1ª SECCION

SERVICIO DE THE ASSOCIATED PRESS. Esta queda autorizada para usar nuestro servicio y noticias de información.

HILO DIRECTO CON NUEVA YORK

DIARIO DE LA MARINA

El DIARIO DE LA MARINA es el periódico más antiguo de Cuba. Fué fundado en el año mil ochocientos treinta y dos.

SERVICIOS ESPECIALES DE ESPAÑA

1ª SECCION

AÑO CIENTO UNO.—NUMERO 169. ACOGIDO Á LA FRANQUICIA POSTAL HABANA, LUNES, 19 DE JUNIO DE 1933.—SANTOS JULIANA DE FALCONERI Y GERVASIO. TIEMPO PARA HOY: VARIABLE EJEMPLAR: 5 CENTAVOS

EE. UU. ACEPTARA UN PLAN DE ESTABILIZACION MONETARIA

Roosevelt aspira a un plan de rehabilitación interior primeramente

Está de conformidad con el principio general de acción para eliminar las incertidumbres en los negocios, causadas por las fluctuaciones de las divisas. Se creará una moneda imaginaria

WASHINGTON, junio 18.—(AP).—Las noticias de la Conferencia de Londres dando cuenta de que se espera en la presente semana un acuerdo acerca de la estabilización monetaria ha sido causa de que en los centros oficiales se dijera hoy que el Gobierno de los Estados Unidos aceptará, a su debido tiempo, un plan para la estabilización permanente de las divisas monetarias.

La negativa del Presidente Roosevelt a aceptar una proposición para el control internacional de las fluctuaciones monetarias durante el curso de las presentes negociaciones, ha sido interpretada equivocadamente en el extranjero como obstáculo a un acuerdo sobre tan importante problema.

Se dice que dos razones, que constan en las instrucciones dadas a los representantes americanos a Londres, han motivado la negativa.

La primera es la forma en que el plan fué presentado, por no estar conforme con los métodos de control que se proyectaban. La segunda objeción de Roosevelt se base en la creencia de que no ha llegado todavía el momento de proceder a la estabilización. Entiende el Presidente que se precisa un mayor conocimiento de las relaciones del currency de un país con su nivel de precios.

El Presidente desea que su programa de rehabilitación interior, que aspira principalmente a aumentar los precios de los artículos de consumo, pueda entrar en vigor antes de que se realice ningún esfuerzo para fijar el valor del dólar en términos del dinero de los demás países.

La estabilización en estos momentos, cree Roosevelt, podría paralizar o retardar el aumento de precios de los recientes meses.

Sin embargo, Mr. Roosevelt está de conformidad con el principio general de acción para eliminar las incertidumbres en los negocios causadas por las fluctuaciones de las divisas, y ha reiterado que cuando las circunstancias sean adecuadas los americanos acordarán un plan a ese fin.

Se sabe que Mr. Roosevelt ha prestado atención a una proposición en el sentido de que una «moneda de cuenta imaginaria» que represente un peso fijo de oro de definitiva ley, sea base de acción.

De acuerdo con esta proposición, el dólar se estabilizaría, no en términos de libras o francos, sino en términos de la moneda de cuenta imaginaria. El valor de esta última sería constante, dicen los proponentes del plan.

Quezon no aceptará ninguna medida de conciliación en el asunto de la independencia filipina

QUEZON EN LOS EE. UU.

Manuel L. Quezon, Presidente del Senado Filipino, que ha llegado a los Estados Unidos para pedir que se revise el acta de independencia de las islas.

MANILA, julio 18. (AP).—Manuel Quezon, presidente del Senado insular, y principal oponente de la ley de independencia Hawes-Cutting, aprobada en la última sesión del Congreso americano, declaró en un discurso pronunciado hoy que no estaba dispuesto a aceptar ninguna medida de conciliación. La Ley Hawes-Cutting contiene varias cláusulas que no son del agrado de una fuerte facción política filipina.

Quezon manifestó que debía ser una convención y no la legislatura insular la que dé el voto final sobre la aceptación o rechazo de la medida americana de independencia, aunque aseguró que una inmensa mayoría de los legisladores eran partidarios de que fuese rechazada la oferta.

Restablecido, Bienvenida ha toreado ayer

GRANADA, junio 18 (AP.)— Se lidiaron toros de Graciliano Pérez, en esta plaza, hoy, resultando buenos.

Manolo Bienvenida reapareció después de la cornada que sufrió en Madrid y realizó faenas superiores en sus dos toros, siendo muy ovacionado.

Domingo Ortega quedó regular en el primero y superiorísimo en el segundo, recibiendo las orejas y el rabo.

Victoriano Laserna estuvo magistralmente con el capote en el primero, resultando levemente cogido al dar un parón. Mató al animal de una estocada y pasó a la enfermería. El público le otorgó las dos orejas y el rabo.

Manolo Bienvenida mató el segundo.

CORRIDA DE TOROS EN BARCELONA

BARCELONA, junio 18 (AP.)— Hoy se celebró una corrida de toros en esta ciudad lidiándose toros de Esteban Hernández, bravos.

Marcial Lalanda estuvo apático en los dos toros que le correspondieron, promoviendo broncas en los tendidos. Armillita Chico estuvo bien en su primer toro, recibiendo dos orejas y una en el segundo.

Maravilla realizó una faena superior en el segundo, matando colosalmente al bicho.

SON GRAVES LAS HERIDAS DE LA SERNA

GRANADA, junio 18 (AP.)— Los médicos que examinaron al torero La Serna, que fué cogido en una de las corridas de hoy, anunciaron esta noche que las heridas que presenta en el muslo izquierdo son de carácter grave.

UNA MUJER ASALTADA Y HERIDA POR UN SUJETO CONOCIDO POR «CUCHARITA»

Esta madrugada transitando por Infanta y San Martín, Rita Robaina, de 36 años, vecina del reparto «Parraga», fué asaltada por un sujeto nombrado Raquel y más conocido por el alias de «Cucharita», quien con una navaja, después de herirla, la despojó de la suma de 40 centavos, dándose a la fuga.

Rita fué asistida en el quinto centro de socorro, de tres heridas incisas en ambos brazos y cuello, de carácter grave.

La policía de la 10a. Estación, levantó acta del hecho, dándole cuenta al Juez de Guardia.

Hoy o mañana se casará el ex príncipe heredero español con la señorita Edelmira Sampedro

La ex reina Victoria Eugenia envió una carta a su hijo, en la que desaprueba su boda. Ningún miembro de la familia real asistirá a las ceremonias, que tendrán carácter público

LAUSANA, Suiza, junio 18. (AP). El duque de Covadonga, primogénito del ex rey de España, que renunció a sus derechos como heredero al trono español, y la joven cubana Edelmira Sampedro, contraerán matrimonio civil mañana o el martes en esta ciudad y se unirán canónicamente en Ouchy, el miércoles.

Hasta completarse estos planes en el día de hoy, el matrimonio se había fijado para el viernes de esta semana en Lausana.

Las ceremonias civil y religiosa serán públicas. Asistirán personajes de la sociedad española, pero no los miembros de la familia real, según parece, pues el duque de Covadonga ha recibido una carta de la reina Victoria Eugenia, su augusta madre, en la que le da cuenta de complicaciones y le habla de su desaprobación de la boda.

Esto último es contrario a lo que se venía diciendo referente a que la ex reina estaba muy satisfecha de la proyectada boda de su hijo a pesar de la oposición que a ella manifestaba don Alfonso.

El duque de Covadonga y Edelmira Sampedro, después de la ceremonia nupcial pasarán una luna de miel de varias semanas en Evián les Bains, elegante balneario francés situado a orillas del lago de Ginebra.

Las últimas informaciones de París dicen que don Alfonso estaba casi dispuesto a variar de opinión respecto a la boda de su hijo, dándole su consentimiento, pero hasta ahora no se han confirmado.

DE LOS 111 EMPLEADOS DE JUSTICIA, SOLO QUEDARAN CUARENTA Y SIETE

EL CONGRESO APROBARA LOS PRESUPUESTOS PARA 1934

SE ORGANIZA LA BUSQUEDA DE MATTERN

Aeroplanos y buques salen a localizarlo

Síguese creyendo que ha caído en alguna isla desierta y que no ha podido aún comunicarse

NOME, Alaska, junio 18. (AP.) El alférez William A. Moffett, hijo, ha recibido la orden de incorporarse a la búsqueda del aviador americano Jimmie Mattern, que ha desaparecido durante el vuelo desde Khabarovsk a esta población. El aviador respondió a las llamadas del «Argonne» estacionado en las islas Pribiloff.

Con él se encuentra otro piloto de la armada, teniente John Vest. El «Argonne» que es ahora un buque de reparaciones al mando del capitán Harry Dact, está preparado para salir en breve a recorrer la cadena de las islas Aleutinas.

Tres guardacostas también están preparándose para ayudar a la búsqueda, según dicen los mensajes inalámbricos, en la creencia de que Mattern, que salió de Khabarovsk, Siberia, a las 2:30 de la tarde del miércoles, hora de la Habana, haya descendido sin novedad en algunas de las islas de la cadena de las Aleutinas, que se extiende a través del Pacífico.

Los témpanos de hielo que flotan en el mar de Behring en esta latitud harán difícil la búsqueda al guardacostas «Bortland», que se encuentra frente al Cabo Romazoff. Ochocientas millas al sur, en Unalaska, los guardacostas «Alert» y «Snosbone» están haciendo preparativos para salir de puerto al primer aviso porque los hielos no se oponen a la navegación en ese lugar.

Mientras tanto, los pilotos de ocho a diez aeroplanos están realizando vuelos sobre el interior y el sur de Alaska y varios aparatos particulares han venido haciendo exploraciones y continuarán haciéndolas.

Sobre la parte occidental y sudoeste de Alaska, Harry Blunt voló a Bthel desde Anchorage, pasando por la desembocadura del Kuskokwim, por Iliamna Bay y Al Monson y llegó a Anchorage procedente de Idiatarod, sin ver nada que se pareciera a un aeroplano.

SUMARIO DE ESTA EDICION

	Páginas
Abela, caricatura	3
Cables	2-3-18
Católica (Información general)	15
Crucigramas	4
Cines (Cartel del día)	6
Crónica habanera (social)	5-7
Defunciones	6
España cables y comentarios	11
Editorial	3
Farmacias de turno	8
Guanabacoa al día	6
Habaneras (sección femenina)	8
Inventos, innovaciones y curiosidades	4
Lista de premios de la Lotería Nacional	9
Matanceras	4
Política	10
Policía Judicial	12
Puerto	7
Radio	5
Reglanas	6
Sanidad	2
Senado	2
Sociedades Españolas	8
Sports	12-13
Teatros (Cartel del día)	6
Telegramas	10
Tribunales	2-10
Unión de Vendedores, (magna asamblea, ayer)	2
Viboreñas	9
Viajeros	7

LECTURAS:

«Almanaque Americano». Por M. R. Maribona Viña	2
«Bromas y Veras», por Joaquín Aristigueta	4
«Hechos incontestables», por Gastón Mora	18
«Problemas de la Conferencia Económica de Londres», por Salvador Massip	2
«Ecos de Andalucía», por Narciso Díaz de Escobar	11
«Divagaciones de un español», por José Aixalá	11
«Charlas Odontológicas» por el doctor Everildo A. Jerez	4
«Vida Mundial» por Tiburcio Castañeda	14
«A Teresa la Murciana» por Narciso Díaz de Escovar	14
«Ciboneyes y Tainos en Cuba» por Emeterio S. Santovenia	14
«Notas Bibliográficas», por Juan Antigas	14
«Un día en Nueva York», por Walter R. Douglass	14
«De la enseñanza popular» por C. C.	14
«Burla Burlando», por M. Alvarez Marrón	14

La última fotografía de Jimmy

Esta es una de las últimas fotografías tomadas de Jimmy Mattern, en el aeropuerto de Floyd Bennet, N. York, poco antes de salir en su malogrado vuelo de circunnavegación mundial. Mattern se ha perdido en su vuelo desde Khabarovsk, Siberia Nome, Alaska, y se teme que le haya ocurrido algún percance.

Partirán mañana rumbo a México los pilotos del "Cuatro Vientos"

Barberán y Collar han sido autorizados para visitar Chicago, donde se celebra la Exposición Siglo de Progreso. Hoy, si el Presidente amanece mejor, recibirá a los heroicos aviadores

MADRID, junio 18.—(AP).—El periódico «ABC» publica hoy la noticia de que el primer ministro Azaña ha autorizado a los aviadores capitán Mariano Barberán y teniente Joaquín Collar, actualmente en La Habana, para que después de realizado el vuelo a Ciudad México, continúen a Chicago, atendiendo las solicitudes que ha recibido para que los pilotos españoles visiten aquella ciudad, donde se celebra la Exposición Century of Progress.

El periódico «Chicago Tribune» se dirigió hace días al jefe del Gobierno español pidiendo que autorizara a los aviadores para que realizaran el vuelo hasta Chicago, comprometiéndose a abonar todos los gastos.

SALEN MAÑANA

Si no surge de aquí a entonces lo imprevisto y por tanto lo inesperado mañana martes sobre las tres de la madrugada saldrán para México desde el aeropuerto de Columbia los aviadores hispanos Barberán y Collar.

Sus compañeros los pilotos cubanos les tributarán una cariñosa despedida.

LA RECEPCION PRESIDENCIAL

Si el Jefe del Estado amanece hoy repuesto de la dolencia que le obliga a guardar cama desde hace días recibirá en Palacio a las diez de la mañana a los pilotos del vuelo España-Cuba.

Franco elogió por radio a Barberán y a Collar, desde la estación EAQ

Las palabras del famoso aviador fueron claramente oídas en la Habana. Fernando Collazo cantó música cubana, acompañado por el maestro Valdés. Colaboraron otros conocidos artistas

EL repórter oyó en la tarde de ayer —por gentileza de los señores Pumarejo, representantes en Cuba de la E. A. Q. (Radiodifusión Iberoamericana), de Madrid,— un brillante concierto trasmitido en honor de Barberán y Collar desde la capital de la República Española.

Actuaba de locutor el popular Pepe Medina. El fué anunciando los números, pudiendo oír seguidamente a la pianista señorita Agulló y a la pianista y compositora María Rodríguez y a otros artistas, en el pasodoble «Almería», la «Danza Española» de Granados y obras de Chopin y Albéniz. También oímos varios números de son, que ofrecía desde Madrid nuestro compatriota Fernando Collazo, acompañado por el también cubano maestro Valdés y por el señor Isidro Rico, que tanto ha laborado por nuestra música en España. En esta audición dedicada a los tripulantes del «Cuatro Vientos», Collazo nos dejó oír «Lamento cubano», «Hastío», «Te quiero», «Mete caña, mayoral» y otras.

El «clou» de la trasmisión fué, sin duda, el breve discurso del comandante Franco, que no ha desperdiciado ocasión de ensalzar la hazaña de Barberán y Collar.

Franco comenzó patentizando su saludo más cordial a los bravos pilotos, así como su saludo y gratitud a los españoles y cubanos que tan cálido recibimiento les han tributado.

«A la República Española—dijo—le ha correspondido la gloria de anotar en sus anales la magna hazaña, que ha procurado una vez más el hondo intercambio espiritual, puramente sentido, entre la nación progenitora y Cuba.

«A vosotros, hermanos de Cuba, mi agradecimiento de aviador y de español, por haber recibido con los brazos abiertos el mensaje de las alas hispanas, éxito maravilloso de nuestra República abierta a todas las emociones.

«A vosotros, Barberán y Collar, mi abrazo estrechísimo, con mi honda satisfacción por vuestro triunfo. Y a los aviadores de todo el mundo, mi saludo en estas horas de júbilo en que nosotros, españoles, contribuímos a la labor magna de los caballeros del aire en pos del progreso.

«Franco terminó sus palabras—claras, inspiradas, un tanto veladas por la emoción—con tres vivas: ¡Viva Cuba! ¡Viva España! ¡Vivan los derechos ciudadanos!»

El Dr. Carmelo Urquiaga, líder de la mayoría, dice que ésta respalda al actual gobierno

Rodríguez Ramírez recomendará en su ponencia que la Cámara acepte los gastos fiscales de la nación de acuerdo con el anteproyecto presidencial. No es probable la sesión de hoy

Esta tarde continuará en la Cámara de Representantes la reunión de los señores comisionados de Hacienda que estudian los presupuestos para el año económico de 1933 a 1934.

Por su parte el Comité Parlamentario del partido Conservador volverá a cambiar impresiones en su salón del segundo piso.

Atareados con la cuestión presupuestal los representantes, lo más probable será que hoy no se verifique la anunciada sesión ordinaria.

Sólo que los congresistas orientales elegidos por virtud de la Ley de Convalidación, presenten sus certificados expedidos por la Junta Provincial Electoral de Santiago de Cuba, accedería la Cámara a trabajar.

Se ha de tener muy en cuenta que el primer número de la orden del día, por compromiso expreso de los representantes, lo ocupa el proyecto modificando la Caja de Jubilaciones y Pensiones de los ferroviarios y los tranviarios.

Y esta es una cuestión que a todos preocupa; pero que carece de estímulo suficiente para obligar a los congresistas a votarla.

Pero volviendo a los presupuestos podemos decir que el examen minucioso de los cuadernos que contienen el anteproyecto enviado por el Ejecutivo Nacional, proseguirá hoy como los días anteriores con el mismo espíritu atento e investigativo.

Sabemos que, pese a todo ello el doctor Rodríguez Ramírez, designado ponente en la materia, rendirá un informe a la Comisión aceptando el anteproyecto y recomendando a los comisionados que lo acojan con carácter de dictamen.

¿Lo hará la Comisión?

El doctor Rodríguez Ramírez se muestra optimista.

Y en cuanto al doctor Carmelo Urquiaga, líder de las Mayorías, a quien se acercó anoche uno de nuestros repórteres para saber su opinión sobre los presupuestos, dijo:

—No creo que todos los representantes participen del criterio de los que se oponen a la aprobación de los presupuestos. El Gobierno cuenta con la mayoría en el Congreso. Por tanto, serán aprobados.

Nada agregó el doctor Urquiaga, al cual tampoco continuamos interrogando por hallarse a punto de tomar su automóvil.

Hablando también de los presupuestos un representante del más insospechado matiz gubernamental, manifestó en la Cámara:

—Resulta extraña la actitud de los conservadores frente a los presupuestos, por lo que significa de oposicionismo. Los conservadores, que sepamos, continúan siendo amigos incondicionales de la actual administración, y, por tanto, sus más decididos defensores. El cooperativismo continúa en vigor.

Y añadió:

—Cualquier intento combativo a propósito de los presupuestos sería neutralizado al punto por el propio Jefe del Estado, llamando junto a él, a sus consecuentes amigos los conservadores.

Empleados y funcionarios afectados por los reajustes presupuestales están haciendo gestiones cerca de los representantes para que se les tenga en cuenta e impidan supresiones de plazas y podas en los sueldos.

Burócratas de Sanidad, de Obras Públicas, de Agricultura, de Comunicaciones, de Estado, de Hacienda, donde el reajuste es de más de setecientos mil pesos, son diaria visita de la Cámara y de los domicilios particulares de los representantes.

A la Cámara, en este asunto no le queda otro camino que rechazar los presupuestos para complacer a los demandantes. La Ley prohibe aumentar los egresos. Y revisar los gastos para satisfacer todas las peticiones es cosa de una labor demasiado ardua y lata para las alturas en que se encuentra el mes de junio.

Discípula de Gandhi

Miss Nila Cram Cook, conocida discípula norteamericana del Mahatma Gandhi, quien se dice inspiró en parte la última huelga del Mahatma, que no aprobaba los métodos de vida de la muchacha. Se agrega que en señal de penitencia se ha cortado el cabello completamente y ha prometido enmendarse.

La Policía Judicial no será tocada

El Presupuesto, de $210.000.00 queda reducido a $136.000.00 después de haber sido reajustado

Uno de los reajustes más drásticos llevados a efecto en el último corte del presupuesto, ha sido, sin duda, el que se ha indicado para la secretaría de Justicia, un departamento muy ajustado, donde los empleados, el que menos y en general, llevan prestando servicios en sus oficinas por más de diez años.

Antes del primero de los reajustes que iniciara los sucesivos, la secretaría de Justicia tenía ciento once empleados, contando ordenanzas y mozos de limpieza. Cuando se hizo el primer recorte en la nómina cayeron de sus puestos cuarenta y dos empleados, quedando, por tanto, reducida dicha nómina a la suma de setenta empleados.

EL REAJUSTE DE AHORA

El reajuste que se ha hecho ahora y que será ley tan pronto como lo apruebe el Congreso, deja en la secretaría de Justicia cuarenta y siete empleados, ordenanzas y criados inclusive; dicho reajuste suprime veintitrés plazas.

Todas las Secciones y Negociados anexos a dicha secretaría quedan tal como funcionaban antes.

EN LA POLICIA

Como es sabido, anexos a la secretaría de Justicia se encuentran las oficinas de la Policía Judicial, el Gabinete de Química Legal y una oficina del Censo.

En la Policía Judicial no se disponen cesantías.

SEC OMETIO UN ROBO DE PRENDAS POR QUINIENTOS PESOS

La policía se personó en el primer piso de la casa Neptuno 18, residencia del señor Manuel Negrete Portillo, del comercio, con motivo de haberse cometido en la misma un robo de prendas, por valor de 500 pesos.

Dentro de diez días se empezarán a discutir las cuotas azucareras

Hoy serán hechas las invitaciones oficiales para conferenciar con el Secretario Wallace. Se podrán concertar tratados con naciones extranjeras, basándose en la ley de auxilio agrario

WASHINGTON, junio 18. (AP).—El gobierno del presidente Roosevelt ha pospuesto sus planes para enmendar las tarifas arancelarias sobre el azúcar, hasta que se estudie a fondo las proposiciones hechas para el establecimiento de un acuerdo sobre la venta de azúcares en los Estados Unidos, que se espera será puesto en vigor dentro de breves días.

Se supo esta noche que, a petición de la Casa Blanca, la Comisión Arancelaria había decidido demorar la presentación de su informe, producto de un año de investigaciones relacionadas con los aranceles azucareros, y en el cual se incluyen varias sugestiones para efectuar cambios en los mismos.

Dentro de diez días los representantes de la industria azucarera, incluyendo a los representantes de los productores domésticos de caña y remolacha y los de las Filipinas, Hawaii, Puerto Rico y Cuba, conferenciarán con el Secretario de Agricultura Wallace, para discutir distintas fases del plan para el establecimiento de cuotas. Mediante este plan se le asignará a cada productor una parte del mercado americano.

Según las noticias oficiales, la invitación oficial para esta serie de conferencias será hecha mañana por el Secretario Wallace y George N. Peek, administrador general del plan de reajuste agrario.

Según lo estipulado en esta ley es posible firmar tratados relacionados con la producción agrícola no solamente en este país, sino también en países extranjeros.

Debido a que cualquier acuerdo que se tome puede alterar completamente el problema que presenta la industria azucarera, especialmente en lo que se refiere a la super-producción y al bajo nivel de precios, la decisión del gobierno sobre los aranceles será demorada por el momento.

La tarea de preparar el acuerdo está en manos del doctor John Lee Coulter, miembro de la Comisión Arancelaria, quien a petición del Secretario Wallace, actuará en la capacidad de «administrador azucarero».

Mr. Wallace, durante las dos últimas semanas ha conferenciado con los representantes de los principales productores que disponen de su azúcar en el mercado americano, incluyendo a los representantes de los exportadores cubanos.

Se tiene entendido que muchos de los detalles fundamentales para un acuerdo se han acordado durante estas conferencias.

El actual arancel del crudo es de 2.5 centavos la libra.

Cuba goza de los beneficios del tratado de reciprocidad de 1903, en virtud del cual algunos de sus productos entran en este país con el 20 por ciento de descuento. Un arancel de dos centavos libra pagan actualmente los crudos cubanos cubanos.

Los exportadores cubanos se han quejado de que este arancel es muy alto, a causa de la depresión de los precios del azúcar en los últimos años y al aumento de la competencia por parte de Hawaii, Filipinas y Puerto Rico, países que han ampliado grandemente su producción en los últimos quince años. Los azúcares de esos países entran libres de derechos aquí.

Las negociaciones para el convenio comercial, se dice, versan sobre el establecimiento de un sistema de licencias en virtud del cual a las refinerías americanas se les permitiría lanzar una cantidad de azúcar determinado al mercado americano anualmente.

Wallace tiene facultades, de acuerdo con la ley agraria, para establecer licencias a las refinerías azucareras y para obligarlas a cumplir los convenios comerciales, sometiéndolas al pago de multas diarias por las infracciones.

Se ha notado un creciente aumento del azúcar refinado de Cuba en los últimos años. Hace una década todo el azúcar cubano que llegaba a los Estados Unidos era crudo.

Las refinerías americanas, durante la investigación de la Comisión Arancelaria, pidieron el aumento de derechos para el refino con el objeto de impedir las importaciones, diciendo que en muchos casos se habían visto obligadas a reducir el personal a causa de las pérdidas en sus negocios.

El yate de Roosevelt tuvo que refugiarse en una ensenada, a causa del mal tiempo reinante

El «capitán» Roosevelt estaba satisfecho, a pesar de haber luchado dos horas con las olas

EDGARTON, Mass., junio 18. (AP). El presidente Roosevelt, que está de vacaciones por las costas de Nueva Inglaterra, se vió obligado a refugiarse esta noche en una pequeña ensenada cerca de este pueblo, debido al mal tiempo reinante. Una galerna de 25 millas por hora, acompañada por lluvia y señales de que la tormenta se intensificaría, obligó al «capitán» Roosevelt a fondear cerca de la isla de Martha's Vineyard, después de un viaje bastante peligroso desde Woods Hole, Massachussetts.

El «Amberjack II», su yate de 45 pies de largo, se movía como un corcho flotante en las agitadas aguas. El presidente y sus cinco acompañantes se vieron obligados a ponerse capas de agua. Pero aparentemente el «presidente marino» estaba en su elemento. Estaba cansado, pero sonriente esta noche en esta ensenada protegida, después de una batalla de dos horas contra los elementos.

Cerca de la costa fondearon dos destroyers de la Marina de Guerra que siguen al yate presidencial para cualquier emergencia.

Exija con esta edición el suplemento gráfico en ROTOGRABADO

UNICO PERIODICO EN AMERICA QUE PUBLICA TODOS LOS DIAS UNA SECCION ROTOGRAFICA DE SUCESOS LOCALES E INTERNACIONALES

M.E.C.D. 2016

UN JOVEN PRECOZ CRIMINAL DIO MUERTE, PARA ROBARLE, AL BODEGUERO QUE LO PROTEGIA

Investiga Sanidad las denuncias presentadas

Problemas de la conferencia de Londres

Por SALVADOR MASSIP

LOS PRECIOS

EL precio de las cosas es uno de los puntos que más se han discutido en el mundo en estos últimos cuatro años. ¿La baja de los precios dió lugar a la depresión? ¿O la depresión, por el contrario, dió lugar a la baja de los precios? Los economistas no se han puesto de acuerdo todavía sobre la relación de causa a efecto que haya entre precios y depresión; pero sea como fuere, el nivel de precios será uno de los problemas más importantes que tendrá que estudiar y resolver la Conferencia Económica mundial.

«Cuando la subcomisión del oro del Comité Financiero de la Liga de Naciones—dice Mr. Arthur Crawford—emitió su informe el año pasado, la mayoría sostuvo que el descenso del precio de los artículos de primera necesidad y el abandono del patrón oro por muchas naciones se debían principalmente a la mala readaptación económica producida por las inflaciones de la guerra y de la post guerra. Estas inflaciones dieron lugar a cambios profundos en la estructura y en la localización de las industrias y a su rígida organización, a carteles, a tentativas de fijación de precios, a **pools**, a planes de valorización, a tarifas, a prohibiciones y a contingentaciones».

Esa fué la opinión de la mayoría de la Subcomisión; pero la minoría declaró que la caída de los precios era la causa fundamental de la depresión y que dicha caída se debía a la obligación que pesaba sobre muchas naciones de pagar en oro reparaciones y deudas de guerra. En opinión de la minoría, la caída de los precios se habría evitado si las naciones acreedoras hubieran aceptado mercancías y servicios en vez de oro.

Ante el problema de los precios los economistas se muestran divididos. Mientras unos creen que se deben tomar todas las medidas necesarias para provocar un alza de precios antes de una vuelta general al patrón oro, otros estiman que con el restablecimiento del patrón oro los precios habrían de subir automáticamente. Pero todos están conformes en que si persisten los precios bajos (o sea el desequilibrio entre el valor de venta y el valor de producción) la depresión económica continuará durante mucho tiempo.

Planteado el problema en estos términos, Crawford lo analiza y lo descompone en todos sus factores con verdadera maestría. «Debido a los bajos precios—dice—la carga de las deudas pesa de modo aplastante sobre la riqueza. Para los deudores es sumamente difícil hacer frente a obligaciones contraídas en tiempos de precios altos. Esta dificultad es muy aguda, especialmente respecto de obligaciones internacionales, tanto en lo que se refiere a deudas entre gobiernos como a deudas entre particulares. En un período de estancamiento de negocios, el costo de producción desciende mucho más lentamente que el precio de venta, lo cual influye muy seriamente en la industria. El creciente desempleo disminuye la capacidad adquisitiva, y el resultado es un nuevo descenso de los precios».

La baja de los precios ha afectado a todo el mundo; pero más duramente que nadie a los agricultores, porque el precio de los productos agrícolas baja más rápidamente que el de los artículos manufacturados. Los precios al por mayor bajan con mayor rapidez que los precios al detall. Es cierto que con la baja de los precios se abarata el costo de la vida; pero también es cierto que los ingresos, los sueldos y los salarios también bajan. La baja de los ingresos es mucho más rápida que el abaratamiento del costo de la vida, con lo cual se crean los más angustiosos problemas en los presupuestos domésticos.

En opinión de los más eminentes economistas, si el alza de los precios que últimamente se ha advertido en los Estados Unidos y en otros países puede sostenerse, la industria irá reviviendo poco a poco, disminuirá el número de los desempleados y aumentará la capacidad adquisitiva de todos.

«Los que enfocan el problema desde el punto de vista del costo—dice Crawford—declaran que el mundo ha salido de las depresiones económicas anteriores reduciendo de un modo suficiente el costo de producción para que puedan emprenderse negocios con resultados lucrativos. Aumentando el margen de utilidad se estimula la inversión y se reanuda el progreso económico, tanto si hay una reducción del costo de producción como si hay un alza de precios. Es muy difícil, sin embargo, reducir el costo de producción por la resistencia de los obreros a la rebaja de salarios y por la inmovilidad de las deudas, tanto en cuanto a capital como a intereses».

El abandono del patrón oro por muchos países se ha debido, entre otras cosas, al deseo de hacer bajar el costo de producción por medio de una depreciación de la moneda. Esta depreciación, por otra parte, ha hecho subir los precios de venta, en mayor o menos escala, según el país de que se trate. Así, el alza de precios en los Estados Unidos ha sido más sensible que en la Gran Bretaña.

En tiempos normales, los movimientos del oro influyen notablemente en los precios de los artículos de primera necesidad. Si la balanza comercial de un país es favorable (es decir, si las exportaciones exceden a las importaciones) tendrá que recibir oro del extranjero en pago de la diferencia. Si la balanza comercial es desfavorable tendrá que enviar oro al extranjero.

«Este movimiento migratorio del oro—dice Crawford—crea un delicado equilibrio. En un país que reciba oro deberá haber, por lo menos teóricamente, un aumento en los ingresos de sus habitantes y, por consecuencia, una mayor demanda de mercancías y precios más altos. El alza de los precios nacionales hace las mercancías extranjeras más atractivas para la compra, y las mercancías nacionales menos atractivas para la compra por los extranjeros. El resultado será un aumento de las importaciones y una disminución de las exportaciones. Esta tendencia puede continuar hasta que las importaciones excedan a las exportaciones, lo que dará lugar a un cambio de dirección del flujo del oro y a una serie de hechos necesarios para producir un nuevo equilibrio de valores».

Para provocar el alza de precios los técnicos que redactaron la agenda de la Conferencia sugirieron que se iniciara una política liberal de créditos, semejante a la que hace un año emprendieron los bancos de la Reserva Federal americana. Para que haya demanda de créditos recomiendan los técnicos que en todas partes se acometan extensos planes de construcción, tanto de obras públicas como privadas, que impliquen grandes movimientos de capital.

Pero el alza de precios no ocurrirá hasta que no desaparezcan las altas tarifas, no se estabilicen los cambios y no se resuelva satisfactoriamente el problema de las deudas de guerra.

Un jefe local cometió varios delitos graves

Dejó cesante a un inspector que expuso los negocios que realizaba ilícitamente aquél

El Secretario de Sanidad y Beneficencia, doctor Céspedes, en su labor de depuración de hechos impropios del Departamento cometidos por algunos jefes locales de Sanidad de la República, ha ordenado una amplia investigación de los denunciados por el señor Pedro Luis Díaz, Inspector de la Jefatura de Colón, declarado cesante recientemente por el Jefe Local doctor Enrique Pascual y Gispert, y de cuya denuncia nos ocupamos hace varios días, al consignar había embarcado para ese pueblo el doctor Genaro Mazpule, Inspector Médico de la Dirección de Beneficencia.

Las irregularidades cometidas por el doctor Pascual Gispert, según el señor Díaz, son de bastante gravedad. El día 5 de los corrientes el denunciante hizo entrega en el Libro de Entrada de la Secretaría —número 8722—de un extenso documento donde constaba porqué el referido Jefe Local había propuesto y conseguido de la Superioridad su cesantía.

EXPOSICION DE HECHOS

En la denuncia expone, en primer término el señor Pedro Luis Díaz, que sin estar autorizado por la Junta Nacional de Sanidad el acueducto del término se está dando servicio al público a cambio de un empleo en dicha oficina y que disfruta un hermano del doctor Pascual. Agrega que el citado funcionario, por conducto de un empleado de confianza recoge los carnets de certificados de salud y vacunación antitífica, cobrando cuarenta centavos para los Sellos del Timbre Nacional, expidiendo solamente el primero al que pega cuatro sellos de a cinco centavos, apropiándose del resto que corresponden al carnet de Vacunación que no expide.

Consígnase asimismo que valiéndose de los propios empleados, ha cobrado el importe de las licencias sanitarias de acuerdo con la Ley de Emergencia Económica, o sease [illegible] pesos por cada una, sin ingresar el dinero en la Zona Fiscal conforme dispone la propia Ley.

INFRINGE EL ARTICULO 161

Continua informando a la Superioridad el señor Pedro Luis Díaz diciendo que el doctor Pascual ha infringido el Artículo 161 de la Ley Orgánica del Poder Ejecutivo al designar al obrero apellidado Urra, para realizar inspecciones, poniendo como testigo de estos hechos a los comerciantes que han sido multados por el obrero usurpador de funciones, Enrique Yi, de Martí y San José; Jesús Braña, de Diago y Peral; Toribio Díez quita y Modesto Zamora, del poblado de Guareiras; José de Armas, del mismo poblado, este último multado un mes después de haber obtenido su certificado de salud.

El doctor Pascual por razones fáciles de comprender, continua diciendo el denunciante, y a instancias del comerciante en quincallería Ramón Alvarez, negó la licencia sanitaria para establecimiento de quincallería en Martí número 27 a un polaco nombrado Raúl que reside en Martí 12; negándosela también a Benito Pires, y a los cinco días la concedió a otro polaco para zapatería. Como testigos figuran Benito Pires, Raúl el polaco y Antonio Carrillo, este último secretario de la Administración Munipal.

DIEZ LITROS DE LECHE

Rodolfo Urra, conocido por Mino de la raza negra, hombre de confianza del doctor Pascual, iba todos los días a casa del vecino Blanco, donde existía un trasiego de leche para «La Lechera», en cuya casa existe un saladero de cueros en malas condiciones higiénicas, llevándose para casa de su jefe 10 litros de leche de vaca. Otras veces los lleva de una fábrica de helados clandestina que existe en la casa calle Diago y Callejón de Los Angeles, siendo testigos de estos hechos un tal Salvador, Ricardo Marrero un tal Muguruza, vecino de la bodega situada frente al Cuartel de la Guardia Rural; Lucilo Quesada, un policía de apellido Padrón, Pedro Carracela, Hilario González, etc.

Con relación al cumplimiento del Reglamento del Abasto de Leche cuenta el denunciante distintos hechos constitutivos de delito. Entre ellos dice que Rogelio de Armas, de la finca Caimital o el Hoyo, conducía una mañana 25 litros de leche, cuya tapa era calzada con un pedazo de pantalón de casimir; la leche se le devolvió a petición de Joaquín Echevarría, quien quedó como enemigo del exponente; que el Echevarría, que posee unas cincuenta vacas sin potrero para ello, vende unos 600 litros de leche que tra siega en medio de la calle, conduciéndola en el carro donde carga sobras de comidas para los puercos: comprándole leche a otros industriales. Todo esto no lo ignora el doctor Pascual».

FINAL: PENDIENTE DE RESOLUCION

Finalmente dice el señor Pedro Luis Díaz que el doctor Pascual con vista de los días transcurridos desde que presentó los cargos al doctor Genaro Mazpule, alardea de su influencia en la Secretaría de Sanidad, «al extremo de poder interceptar cualquier denuncia que contra él se formule, habiendo tomado algunas medidas para evitar que se le comprueben algunos de los hechos denunciados, entre estos remitiendo al Juzgado correccional infinidad de expedientes de multas que había impuesto desde hacía tres y cuatro meses, pudiendo citar como uno de los casos, el del lechero Marcelino Vázquez, multado el día 21 de febrero, expediente que está ya prescripto».

De las investigaciones practicadas sabemos que el expediente motivado por la denuncia del señor Pedro Luis Díaz se encuentra en estudio de los Letrados Consultores de la Secretaría de Sanidad, a donde fué enviado por el propio Secretario, doctor Céspedes al entregárselo informado el Inspector Médico, doctor Mazpule

Posiblemente en esta semana ha de resolverse, haciéndose justicia con respecto al Inspector declarado cesante con motivo de la denuncia.

La guerra de los lecheros en los Estados Unidos

Soldados de la guardia nacional de los Estados Unidos, provistos de armas de fuego, palos y máscaras de gas para protegerse de sus propias bombas de gases lacrimógenos, conducen a la prisión a uno de los lecheros huelguistas en Wisconsin. Los lecheros protestaban contra el bajo precio de la leche y los embargos de hipotecas. La guerra duró varias semanas y hubo muchos combates, con varios muertos, muchísimos heridos y una considerable destrucción de propiedades. Al fin se hizo una tregua.

Un consejo de guerra absuelve a dos acusados

Fueron juzgados por infringir la ley de explosivos. Espérase la sentencia de otro tribunal

El Consejo de Guerra que juzgó a los jóvenes Carlos Duque Estrada Heredia, José Morín Hernández, y Gustavo Rodríguez Malagamba, ha reconocido que éstos dos últimos no son culpables del delito de infracción de la Ley de Explosivos de que fueran acusados, por lo que acordó sentencia absolutoria y dispuso su libertad.

Queda pendiente, pues el fallo con respecto a Duque Estrada, el cual está ya acordado desde el mismo día en que se celebró el Consejo, día 14 del actual, y será hecho público, una vez aprobado por la Superioridad.

También se conocerá, posiblemente en esta semana, el fallo dictado en el proceso que, por infracción de la citada Ley de Explosivos se siguió a Ramiro Isert Figueredo, juzgado en Consejo de Guerra el pasado sábado.

La uva pasa de Málaga en aguda crisis

La exportación, que producía de 30 a 40 millones de pts. anuales ha mermado mucho

MALAGA, junio 18. (AP.)—Otro de los productos españoles que están sufriendo la crisis actual son las pasas de Málaga.

Los paseros malagueños suelen todos los años recoger unos 350.000 kilos de uvas moscatel que transformadas en pasa suelen producirles de 38 a 40 millones de pesetas todos los años.

En los últimos tiempos la exportación ha disminuído sensiblemente y el consumo interior también.

Para aumentar este consumo interior el gobierno ha ideado lo que llaman «los tres días de la pasa», durante los cuales los postres en cuarteles, asilos, cárceles, etc. han de ser pasas y también en los que se anuncian a bombo y platillo por todas las partes del país las pasas, diciendo que por patriotismo deben usarse éstas en los postres de las casas ricas como en las de los pobres que tomen postre.

Este procedimiento ha contribuído en mucho a enjugar el año actual la crisis pasera y piensa seguirse aplicando a otros productos como el arroz, la naranja, las uvas y demás frutas cuya producción aumente en proporción desigual al consumo.

Almanaque americano

JUNIO **19** 1867

Fusilamiento de Maximiliano I, Miramón y Mejía

MAXIMILIANO I emperador de México y sus generales Miguel Miramón y Tomás Mejía, fueron fusilados en el Cerro de las Campanas, Querétaro el 19 de junio de 1867.

De acuerdo con la ley dictada para castigar a los enemigos de la República cogidos infraganti, fueron juzgados en consejo de guerra ordinario integrado por un teniente coronel y seis capitanes

Maximiliano fué condenado, según la sentencia, por «delitos contra la nación, el derecho de gentes, el orden y la paz pública». Y Miramón y Mejía por «delitos contra la nación y el derecho de gentes.»

Por duro que parezca ese acto, hay que recordar que Maximiliano, imprudentemente, y con menos derecho, había firmado en octubre de 1865, una ley no menos bárbara «condenando a la pena de muerte a todos los prisioneros que se hicieron pertenecientes a reuniones armadas, fuere cual fuese su grado militar o la bandera política que sostuvieren»

Pero vamos al doloroso acontecimiento que hoy nos toca relatar.

Cuatro mil hombres, a las órdenes del general Díaz de León, formaban el fatídico cuadro de las ejecuciones en las faldas del Cerro de las Campanas.

La loma estaba materialmente llena de vecinos de Querétaro y de curiosos que de todas partes habían acudido. El pueblo mantenía una actitud silenciosa, de respeto.

A las siete de la mañana llegaron los reos, cada uno en su carroza y acompañados de dos sacerdotes.

Se apearon. Maximiliano se dirigió a Marimón y Mejía y los dijo afablemente:

—Vamos, señores.

Se acercaron con paso firme al lugar del suplicio. Se abrazaron.

El emperador repartió algunas onzas entre los soldados que habían de tirarle. El general Mejía distribuyó una entre los suyos.

Entonces Maximiliano levantó la voz:

—Voy a morir por una causa justa, la de la independencia y libertad de México. ¡Qué mi sangre selle las desgracias de mi nueva patria! ¡Viva México!

Maximiliano I

Miramón leyó un papel:

—Mexicanos, en el consejo mis defensores quisieron salvar mi vida; aquí, pronto a perderla y cuando voy a comparecer delante de Dios, protesto contra la mancha de traidor que se ha querido arrojarme para cubrir mi sacrificio. Muero inocente de este crimen y perdono a los autores, esperando que Dios me perdone y que mis compatriotas aparten tan fea mancha de mis hijos, haciéndome justicia. ¡Viva México!

Mejía permaneció sereno, pero en silencio.

El emperador se colocó en el sitio que le designaron. Siempre elegante, suplicó que no le lastimasen la cabeza y «separó su barba rubia con ambas manos, echándola hacia los hombros. «Se irguió y mostró el pecho a los fusiles».

El general Miramón, erguido también, señalándose el corazón, gritó a los soldados:

—¡Aquí!

El general Mejía no habló. Cuando vió que le apuntaban, separó del pecho el crucifijo que tenía en las manos, como para preservarlo de las balas.

Dada la señal de fuego, una triple descarga, que sonó unísona, «echó por tierra a los tres colosos del imperio».

Maximiliano no murió en el acto; y ya caído pronunció:

—Hombre, hombre.

Un soldado se le acercó y lo remató con el tiro de gracia.

¡La tragedia imperial había terminado!

En noviembre de ese año, el cadáver de Maximiliano, era embarcado para Europa, a bordo de la misma fragata de guerra «Novara», que tres años antes lo había traído a México.

M. R. Maribona Viña.

Un mensajero de telégrafo, de 21 años de edad, se ahogó cuando se bañaba, ayer en Jaimanitas

Cuando fué conducido a la casa de socorro era ya cadáver. Algunos testigos declaran que el joven permaneció treinta y cinco minutos debajo del agua. Identificado el cadáver

MARIANAO, junio 18. (Por teléfono.)—A las seis de la tarde fué conducido al centro de socorro por Juan Puig González, natural de la Habana, de 23 años y vecino de Alambique número 16, un sujeto de la raza negra, en estado preagónico.

El doctor López Sánchez pudo apreciar, al reconocerlo, que presentaba los signos reales de la muerte, aunque no pudo precisar las causas.

Puig declaró ante las autoridades que el occiso se estaba bañando en la playa de Jaimanitas en unión de otros individuos, y que ingirió un pedazo de piña y se lanzó al agua, siendo extraído en el estado en que fué conducido a dicho centro benéfico.

IDENTIFICADO EL CADAVER

Aproximadamente a las 8 de la noche se presentó en la Jefatura de Policía Brígido Cogley Castillo, sargento de la Policía del Senado, de 48 años y domiciliado en Concordia 64, reconociendo la ropa como la de su sobrino Agustín Cogley Castill, mensajero de las oficinas centrales de Telégrafos, natural de Santa Clara, de 21 años de edad y vecino de San Lázaro número 270.

Se hizo cargo del cadáver para atender a sus funerales.

Del caso se dió cuenta al juez de instrucción.

OTRA VERSION DEL SUCESO

Según otros bañistas, Agustín Cogley se lanzó sin saber nadar, en un lugar que tenía varios metros de profundidad, zambulléndose varias veces y viniendo a ser extraído del fondo como a los 35 minutos.—Corresponsal.

ACUSADO DE ATENTADO

Donato Nieto, vigilante nocturno número 8, acusó de atentado a Fausto Rodríguez León, natural de Sta. Clara, de 30 años de edad, tenedor de libros, y vecino de Compostela 156 y a Regino León Mato de Cienfuegos, 26 años y con domicilio en Obrapía 12, que reconocidos en el primer centro de socorro, presentaban lesiones leves y se encontraban en estado de embriaguez. El vigilante los acusó de haberlo agredido, al requerirlos por estar escandalizando en horas de la madrugada en la esquina de San Miguel y Consulado.

El juez de guardia diurna, doctor Pichardo, decretó su libertad.

LESIONADO DE GRAVEDAD

Al sufrir una caída, cuando patinaba frente a la calle de Barcelona, se produjo lesiones de carácter grave, Emilio Campos Iglesias, de 17 años de edad y vecino de Corrales número sesenta y ocho.

Fué sorprendido cuando enterraba el hacha homicida y el dinero

En sus descargos dijo que otro individuo había sido el autor; pero un niño vió la tragedia

La víctima había recogido al criminal, dándole albergue y comida. El homicida aprovechó que su protector dormía para descargarle sobre su cráneo repetidos golpes con un hacha

Avelino Bueno y Alonso, natural de España, de 26 años de edad, encargado y vecino de la bodega situada en Infanta y Salud, fué asesinado en horas de la madrugada de ayer, por el joven Evelio Estrada Díaz, natural de Sagua, de 19 años de edad y vecino de Oquendo letra B, a quien protegía desde hace algún tiempo. Para cometer el hecho, utilizó un hacha, con la cual le asestó varios golpes en la cabeza, fracturándole los huesos del cráneo. Acto seguido se dió a la fuga, siendo detenido en los momentos en que, en los terrenos de Gómez Mena, intentó hacer desaparecer el hacha y el dinero que había sustraído, enterrándolos en un hoyo, que al efecto estaba cavando.

La bodega es propiedad de Salvador Rodríguez García, vecino de Zanja número 142. Debido a que posee otros tres establecimientos más y corre con numerosas casas en esta capital, determinó poner a Bueno al frente de dicho comercio. También aceptó como dependiente al menor Máximo Fernández Alvarez, de la Habana y de 14 años de edad, única persona que, además de Bueno, dormía en el establecimiento. Todos los domingos, en horas de la tarde, él iba por la bodega o Bueno lo visitaba en su domicilio, para liquidarle la venta de la semana, que siempre ascendía a unos 160 pesos poco más o menos.

Desde hace unos veinte días aproximadamente, Bueno comenzó a utilizar servicios del acusado Estrada Díaz. Era el que llevaba los mandados a los vecinos y a veces limpiaba la bodega. Llevándose de su buen comportamiento, aceptó que pernoctara en dicho comercio, proporcionándole además la comida.

Serían las cinco y media, cuando el sereno José Martínez Rodríguez, tocó a la puerta de la bodega, con el propósito de despertar al menor Fernández Alvarez, lo que tiene por costumbre realizar todas las madrugadas. Al incorporarse el menor, sintió los quejidos de una persona, los cuales partían de la barbacoa, donde se encontraban su patrón Bueno y el acusado. Cuando intentaba conocer la causa, vió bajar de la misma a un individuo, no pudiendo por la oscuridad distinguir su rostro. Lleno de pavor, el menor se escondió debajo de la colombina. Por su lado pasó con paso lento y seguro un individuo que vestía pantalón blanco y saco azul. Desde su escondite presenció cuando dicho sujeto violentaba la carpeta y, después de apoderarse de lo que le interesaba, se dirigía a la puerta metálica que da a la calle, la cual sintió que se cerraba, sin que lo viera salir, pues desde el lugar donde él se encontraba, no se veía dicha puerta. Considerando que estaba solo y fuera de todo peligro, el menor corrió hacia casa de su vecina, cuya residencia se comunica con la bodega y después de contarle lo que había presenciado, por indicaciones de la misma, se dirigió al domicilio del dueño del establecimiento, a quien informó de lo ocurrido. Ambos regresaron y, una vez dentro de dicho comercio, como vieran que el encargado estaba herido, lo condujeron al Segundo centro de socorro.

El encargado Bueno Alonso fué asistido de primera intención en dicho centro por el médico de guardia, doctor Guzmán. Le apreció una herida con fractura del parietal derecho, otra herida también con fractura del parietal izquierdo y otras muchas heridas más, de la misma naturaleza, diseminadas todas por la cabeza. Por su estado de gravedad el paciente no pudo prestar declaración, falleciendo horas después en el expresado centro benéfico.

Tanto el dueño de la bodega como el sereno, declararon ante la policía cuanto sabían con relación al hecho. El primero pudo enterarse de lo ocurrido al informárselo el dependiente, que fué en su busca, y el sereno, que tocó a la puerta de la bodega, sin que se percatara del drama que tenía lugar en su interior.

También se le tomó declaración al vigilante 1005, José Herrera, que fué quien detuvo al acusado. Informó que se encontraba de servicio en los terrenos de Gómez Mena, cuando vió pasar al acusado. Por habérsele hecho sospechoso lo siguió, presenciando cuando se agachaba en el placer yermo y, confundiéndolo con un terrorista que fuera a colocar una bomba, le dió el alto y procedió a su arresto, ocupándole un hacha y la suma de diez pesos y treinta centavos, que trataba de ocultar en un hoyo que había comenzado a cavar en dicho lugar.

Un testigo importante ha resultado en estos hechos: Elías García Rascón, lechero y vecino de Salud número 215. Declaró a la policía que en los momentos en que llevaba la leche a la casa contigua a la bodega vió salir del establecimiento al menor Estrada Díaz, extrañándole que no le contestara el saludo, fijándose que tomaba por Infanta hacia Carlos III. Agregó que no presenció la salida de otra persona de la bodega.

Interrogado el acusado, declaró que la noche anterior salió de la bodega en unión de su amigo y protector el encargado. Ambos se dirigieron a un teatro pornográfico que existe en la calle de Zanja. Después su amigo visitó a una joven de vida alegre que reside al final de la calle de Empedrado, al que esperó en la sala de dicha casa. De este lugar visitaron un café y acto seguido, a las dos y media de la madrugada, llegaron a la bodega, acostándose ambos en la barbacoa.

Agregó que se encontraba durmiendo cuando lo despertaron los gritos de su protector, y como viera que un desconocido se daba a la fuga, lo siguió hasta el lugar en que fué detenido, donde se agachó para recoger el hacha y el dinero que había arrojado el asesino.

HECHOS DE CARGOS

Existen contra el acusado numerosos cargos, los cuales resultan abrumadores.

Entre ellos los más importantes son que, una vez cometido el crimen, se lavó las manos y el hacha homicida, y para hacer desaparecer las manchas de sangre que presentaba en el pantalón, las fué quemando una a una con un cigarro. Además lo declarado por el lechero y el propio menor dependiente de la bodega, quien afirmó, al prestar declaración ante el juez, que cuando él regresó de avisarle a la vecina, se encontró al detenido próximo a la puerta de la calle, el que se escondió, no contestándole al llamarlo por su nombre. Acto seguido lo vió cuando abriendo la puerta se dirigió a la calle.

Resultará de sumo interés la inspección ocular que, posiblemente, verificará el Juzgado en el establecimiento. En la misma se comprobará si son ciertas las manifestaciones del acusado de que en el hecho existe otra persona. Sobre el terreno podrá determinarse si fué él solo quien cometió el crimen o tuvo un cómplice en el hecho que se le imputa, en el cual, está fuera de toda duda, que él es uno de sus autores.

UN CAREO

Con todo lo actuado por el teniente Arias, de la Décima Estación, se dió cuenta al doctor Raúl Pichardo, que con el secretario judicial señor Bango se encontraba de guardia diurna.

Por disposición del Juzgado, se llevó a cabo en el local del mismo un careo entre el acusado y el dependiente Máximo Fernández Alvarez, en el cual se comprobó que éste lo vió en el establecimiento y lo llamó, esquivando el detenido que lo reconociera, por lo que se escondió detrás del mostrador, saliendo acto seguido para la calle. El menor no pudo determinar si el detenido es el mismo individuo que él vió bajar por la escalera de la barbacoa. La oscuridad reinante en aquel momento no le permitió verle el rostro. Sí advirtió cuando le pasó por el lado, que vestía pantalón blanco y saco oscuro. El acusado cuando fué detenido tenía puesto un pantalón gris y un saco azul oscuro. En la inspección ocular estos extremos quedarán dilucidados por completo.

AL VIVAC

Al ser instruído de cargos por el Juzgado, el acusado negó rotundamente su participación en el hecho que se le imputa. Con respecto a las quemaduras que presenta el pantalón que vestía y las cuales fueron hechas con el propósito de hacer desaparecer las manchas de sangre, hizo constar que se las había producido con anterioridad, de manera casual. También hizo constar que era cierto lo declarado por el vigilante que lo detuvo, que le encontró oculto dentro del pantalón y tapandola con el saco que vestía, el hacha que le fué ocupada, pero que la misma había sido arrojada al igual que el dinero por el verdadero asesino, negándose a dar una explicación más explícita y favorable para él. Después de prestar declaración, fué enviado al Vivac por todo el tiempo que señala la Ley.

SE LE DESPOJO DEL PANTALON

El acusado fué presentado ante el Juzgado vistiendo con el saco azul y otro que le fué facilitado por la policía para tapar su desnudez, toda vez que había sido despojado del pantalón, que fué ocupado como una pieza de gran interés para comprobar la culpabilidad de dicho individuo en el hecho que se investiga.

LA JUDICIAL

Cumpliendo instrucciones de su jefe, el subinspector Suárez y el agente Guerra, de la policía Judicial, enviaron al Juzgado un amplio informe, producto de sus investigaciones. En el mismo afirman ambos policías que el detenido es el autor material del hecho y que trata de hacer aparecer otra segunda persona como el autor del crimen para eludir la pena que le será impuesta en definitiva por el horrendo asesino cometido en la persona de su protector. También se hace constar que dicho individuo premeditó el crimen, justificando este veredicto que el hacha que le fué ocupada no pertenece al establecimiento, por lo que la llevó con antelación al crimen, con el propósito de utilizarla en el hecho, del cual es el único autor y responsable.

Estudia Barreras el modo de realizar una patriótica idea

SI los tiempos mejoran y el Estado puede permitirse el lujo de hacer algo más que pagar los plazos de las deudas y los sueldos de los empleados, el señor Barreras, Presidente del Senado, se propone gestionar que se vote el crédito necesario para la construcción de la cripta proyectada en los grandes subterráneos del Capitolio.

Ya hay hecho un estudio artístico con esa finalidad, avalorado por la firma de Cavarrocas.

Ahora bien, dadas las dificultades con que se tropezaría para reunir en esa especie de relicario patriótico los restos de los principales próceres de la contienda emancipadora, el señor Barreras cree que el lugar pudiera ser destinado a sepultura eterna de los muchos mambises que duermen el sueño eterno en cementerios improvisados, después de cualquier sangriento choque.

Entre esos muertos, cuyos restos mortales reposan en la manigua común, sin que ninguna agrupación urbana reclame el honor de conservarlos en su cementerio, hay muchos libertadores que puede precisarse quiénes son; pero, en la mayoría de los casos, su exhumación y traída a la gran cripta del Capitolio, significaría una especie de tributo al «mambí desconocido».

Proyecta también el señor Barras que la cripta, con una lámpara votiva que se encendería para no dejarla apagar nunca, podía ser cuidada en la misma forma que es cuidado en Francia el monumento al soldado desconocido o sea, por la contribución de instituciones patrióticas, que por turno riguroso se encargan de la custodia del monumento y mantenimiento del simbólico alumbrado, estimando el Presidente del Congreso que las hay en número suficiente para tener esa obligación un solo día cada año.

A UNA TURISTA LE ROBARON UNA ALHAJA VALIOSA

Jach Halton, natural de los Estados Unidos de 27 años de edad, oficial de la marina mercante y vecino accidental del hotel Florida, denunció en la Sección de Expertos, que salió de paseo con su hermana Dorothy, y al llegar al cabaret Miami, ella notó la falta de un reloj pulsera de oro y brillantes valorado en 300 pesos, sospechando que se le cayera en el auto que los condujo cuyo vehículo es un Packard color verde y está manejado por un individuo mestizo. La Policía ha comenzado a practicar investigaciones.

Los delegados de las industrias celebraron una magna asamblea ayer en la Unión de Vendedores

Se informó sobre la persistencia del problema planteado por los tostaderos de café de Carral y Compañía. Hicieron uso de la palabra varios oradores en pro del próximo gran festival

En su local de Romay 29, se reunieron en Magna Asamblea los Delegados de las Industrias. Presidió el acto el presidente de la Comisión de Trabajo, señor Joaquín Díaz. Actuó de secretario el señor José Luis Fernández. Ocupaban puestos en la mesa el Tesorero, señor Ameneiro, el presidente social señor José García Cinza.

La presidencia explicó la convocatoria manifestando que al reunir a los Delegados se cumplía el acuerdo tomado de celebrar dos Asambleas mensuales para dar cuenta del problema de los tostaderos de café «Regil» y el «Oriental», mientras se sostuviera el problema creado por las causas que eran de todos conocidas.

Sobre el particular nada nuevo tenía que informar con tendencias a una solución favorable; pero sí del resultado que venían obteniendo con la cooperación de detallistas dependientes y elementos populares que luchaban a favor de la causa de la Unión de Vendedores, para demostrar que en estas cuestiones la soberbia, ni los caprichos ni la violencia pueden producir saludables efectos sino todo lo contrario, ya que la opinión busca siempre la línea de la justicia y del derecho para fallar; manifestaron que eran muchas las informaciones que se iban agregando a la actuación de la Unión de Vendedores, pero que era necesario, mantener latente el pleito y bien informados a todos los sectores sociales y a sus simpatizadores, para que se aumente a su favor la fuerza que esto representa, ya que esto ha de ser en el curso del tiempo el supremo juez de su contienda.

Se informó del resultado de la función celebrada para socorrer a los compañeros que por el conflicto con los citados tostaderos han quedado sin trabajo. También dieron a conocer que se estudia la celebración de otros actos con el mismo fin.

Antes de terminar la Asamblea se nombraron para diversos asuntos varias comisiones. Y al finalizar la Asamblea hicieron uso de la palabra los señores Díaz, Cinza, José Luis y Ameneiro, con el mayor entusiasmo, en pro del próximo festival que han de ofrecer; la fiesta anual de la Sociedad, que organiza a beneficio de sus fondos. Ya se han dado las entradas acordadas en la Asamblea anterior, pero se recordó a todos el deber en que estaban de luchar y duplicar el esfuerzo en la colocación de entradas a fin de que el éxito responda al esfuerzo colectivo que se realiza. La comisión de Fiestas está trabajando con verdadero entusiasmo, pero son los soldados de fila, los socios todos los vendedores interesados por igual en el triunfo de la colectividad, los que han de propiciar el verdadero triunfo, por eso la armonización constante del Ejecutivo para que nadie deje de aportar la mayor suma de labor al éxito esperado.

M.E.C.D. 2016

DESDE 1913-14 HA AUMENTADO CONSIDERABLEMENTE LA PRODUCCION DE AZUCAR EN EL ORIENTE

Homenaje a Barberán y Collar en 'La Tropical'

Columna Editorial

Sinceridad y sacrificio

HOMBRES NO, POSTULADOS

ADEMAS del Gobierno y de la Oposición existe el pueblo cubano. Ese pueblo es Cuba misma y es también la historia de Cuba. La transacción de nuestra contienda política tiene que venir asistida de un hondo y amargo sentido histórico si ha de ser una solución estable, permanente y provechosa.

El pueblo cubano es parte primordial pero muda e inválida—por ahora—en este pleito de dos entidades que se disputan su representación y defensa: el Gobierno, con sus poderes «de jure» y «de facto»; la oposición con sus poderes revolucionarios.

Reconociendo en ambos beligerantes el deseo puro de servir al pueblo, es pertinente en un supuesto ideal sería consultar la voluntad de ese pueblo antes que nada. Pero, dados los apasionamientos reinantes, los intereses creados y los que pueden estarse incubando, para tal consulta en este momento agitado, sería necesario eliminar a las dos partes en discordia y conferir la indagación a un poder neutral y extraño.

Descartada esta hipótesis por antipática a la cubanidad y a las normas de la Cancillería de Washington, queda la mediación conciliadora de la Embajada Norteamericana como la más viable en este minuto dramático.

Pero el buen éxito de esta gestión estriba, no tanto en la sinceridad con que ambos adversarios interpreten la voluntad popular y defienden sus respectivas versiones de los intereses supremos de ese pueblo, como de la comprensión de la génesis, de las hondas raices históricas en que se nutre nuestro descalabro político.

Esa comprensión histórica es la única fuente posible para la transigencia política que exige el éxito de la propuesta mediación.

Cuba saltó del coloniaje a la democracia cuando ya en el régimen democrático existían síntomas de corrupción aun en naciones de la mayor vitalidad y cultura políticas. Aun en igualdad de circunstancias hubiéramos padecido en estos últimos treinta años los mismos vicios genéricos de la democracia adulterada, y algunos más por culpa de nuestra idiosincrasia.

Pero resulta que éramos y somos un puñado de principiantes políticos en una insula situada al paso de todas las ideas buenas y malas de la civilización, objeto de la celosa vigilancia de los intereses internacionales que mantienen el equilibrio político de América, y abrumados de todas las responsabilidades de la soberanía.

Como la nacionalidad cubana no nació dotada de una insólita precocidad de buen gobierno, precisaba haber empleado estos 30 años de vida republicana en impartir al pueblo una rigurosa y austera educación cívica y política.

Lejos de esto, nuestra vida pública se ha desarrollado por generación espontánea. En ella los vicios genéricos de la decadencia democrática han proliferado y han venido agravándose y acumulándose con sus intereses compuestos hasta nuestra hora.

Ni los gobernantes, ni los políticos, ni los intelectuales acometieron nunca esa obra de enseñanza, ni el pueblo tuvo conciencia o experiencia para demandarla con eficacia.

¿A quién culpar ahora? ¿A los grupos dirigentes? ¿A toda una generación? ¿A una época? Mejor a nadie.

Lo que urge y nos incumbe hoy son las rectificaciones fructíferas, la conjunción de esfuerzos constructivos.

Dentro de este criterio determinista caben las decorosas transigencias, los renunciamientos y la inteligente eliminación de los personalismos como premisas indispensables para una paz por la mediación.

El gobierno habrá de presentar, anticipadamente, sus bases, modificables, a nuestro juicio, hasta cualquier extremo que interprete la voluntad popular.

Los diversos sectores de la oposición empiezan a afiliarse a la solución mediadora. Pero, he aquí que alguien tiene que demostrar amplia visión de estadista en este trance, es, sobre todo, la parte demandante, la oposición.

Unos sectores de ella tienen antecedentes gubernamentales, otros los tienen meramente políticos, otros se hallan vírgenes de toda actividad pretérita. Su disimilitud y antagonismo doctrinal o formal es patente en ciertos casos y, no obstante, se ven precisados a concurrir a la mediación en bloque unitario, a true de quedar en entredicho los que se retraigan.

La fuerza moral de las reivindicaciones y la futura idoneidad directriz de la Oposición quedarán determinadas por su sensatez en el ajuste de las discrepancias internas, la omisión de personalismos, el sacrificio de los intereses de grupo y la madurez de su programa. Todo lo que se aparte de estas normas servirá de refuerzo a la posición contraria.

El pueblo, aunque impedido de hablar por el momento, mira y oye con la ansiedad de quien prevé sobre la simbólica mesa redonda el fracaso definitivo de la cubanidad, a menos que se abran los debates con el espíritu puesto en la sinceridad y el sacrificio.

Fué enorme la concurrencia a este festival

Miles de personas concurrieron para aplaudir y ver de cerca a los bravos aviadores españoles

El Comité de Sociedades Españolas, por medio de las diferentes instituciones que constituyen dicho organismo, distribuyó profusión de tarjetas entre los socios de las colectividades, para que ayer tarde pudieran concurrir a los jardines de La Tropical, donde a las cuatro pasado meridiano tendría lugar el saludo popular a los ilustres aviadores españoles Barberán y Collar.

Desde hora temprana empezaron a llegar a los jardines miles de personas. Los ómnibus de las líneas de Puentes Grandes iban atestados de viajeros que, desde la Calzada Real, unos a pie, otros en máquinas, se dirigían en manifestación ininterrumpida rumbo a los jardines. Centenares de automóviles cruzaban incesantemente La Tropical, y a las cuatro de la tarde, puede asegurarse que había en los jardines veinte mil personas.

Varias orquestas y bandas de música estaban situadas en los salones Ensueño, Mamoncillo, Salón Tropical, la Cúpula, Los Mameyes, y desbordaban por las camperas verdes y floridas, poblando las avenidas en forma que a veces se dificultaba el tránsito: tal era el gentío.

En la puerta de los jardines, los amigos «Manín», Pérez Tarano y otros altos empleados, recibían al público, acompañados de distintas personas del Comité de Sociedades, facilitando el acceso a los jardines.

La llegada de los aviadores fué señalada por las salvas de aplausos, que resonaron en una explosión de entusiasmo, desde la portada de los jardines instantánea, uniforme, formidable, hasta el último rincón del Salón Tropical, donde los luarqueses celebraban su fiesta bailable.

Allí sí podía emplearse la frase «no cabía un alfiler más», y nunca estuvo más acertada que ayer en los vergeles de La Tropical.

Y el popular don Julio, con el alto personal de la compañía, hizo los honores, acompañado de una comisión del Comité de Sociedades Españolas, a los ilustres visitantes que sintieron a su paso por todas partes latir el alma del pueblo español y cubano en una apoteosis de alegría, de entusiasmo y aclamaciones incesantes.

Una apoteosis, sólo de tal puede calificarse este acto en honor de los señores Barberán y Collar. Después de visitar los jardines se trasdaron al gran Stadium Tropical, donde les esperaban otras demostraciones populares.

Felicitamos al querido presidente de La Tropical, señor Julio Blanco Herrera, y al Comité de Sociedades Españolas, por la brillante oportunidad que dieron a los elementos populares para demostrar, una vez más, sus simpatías a los héroes del vuelo Sevilla-Cuba.

UN JORNALERO, EX SOLDADO ACOMETIDO A PUÑALADAS POR UN PRIMO, NO LO ACUSA

Cristóbal Martínez Solano, de 30 años de edad, ex soldado y actualmente jornalero del Mercado Unico, vecino de Sitios 173, fué conducido, en la tarde de ayer, al segundo centro de socorros, donde el doctor Muxó, lo asistió de heridas pérforocortantes, situadas en la región lumbar derecha y mamaria del mismo lado, siendo su estado grave.

El herido se encontraba ayer tarde en un solar yermo, que existe al fondo del Castillo de Atarés, donde presenciaba un juego de pelota. en unión de un primo suyo, con el cual sostuvo unas palabras, siendo agredido con un cuchillo por este último.

Martínez, cuando la policía de la Octava Estación, se constituyó para tomar declaración, negó rotundamente decir el nombre de su pariente, haciendo constar que no deseaba acusarlo, por cuyo motivo aún se ignoran las generales del agresor.

El herido, una vez asistido en el segundo centro de socorros, pasó a la Sala de Urgencia, donde quedó en observación.

La policía trata de investigar el domicilio del agresor, para proceder a su detención.

ABURRIDO DE LA VIDA, SE INFIERE VARIAS HERIDAS EN LAS VENAS

Debido a estar aburrido de la vida, por su mala situación económica, decidió poner fin a su existencia ayer tarde Manuel Costa Medina, natural de Cárdenas, de 46 años de edad y vecino de Maloja 80.

Costa, apoderándose de una hoja de navaja, en un descuido de sus hijos se infirió varias heridas en ambos brazos, cuello y tórax, siendo asistido en el segundo centro, por el doctor Muxó.

Elena Costa, hija del presunto suicida, que fué quien lo condujo a la casa de socorro, declaró a la policía de la Octava Estación, que su padre trató de matarse, por estar hastiado de la vida, con motivo de carecer de lo necesario, para la subsistencia.

SE FRACTURO LA ROTULA

Al caerse en la esquina de Salud y Gervasio, el asiático José Liu, de 46 años, vecino de Rayo 26, se produjo la fractura de la rótula izquierda, siendo asistido en el segundo centro de socorro y más tarde ingresado en el Hospital Calixto García.

CLOSE-UP por **ABELA**

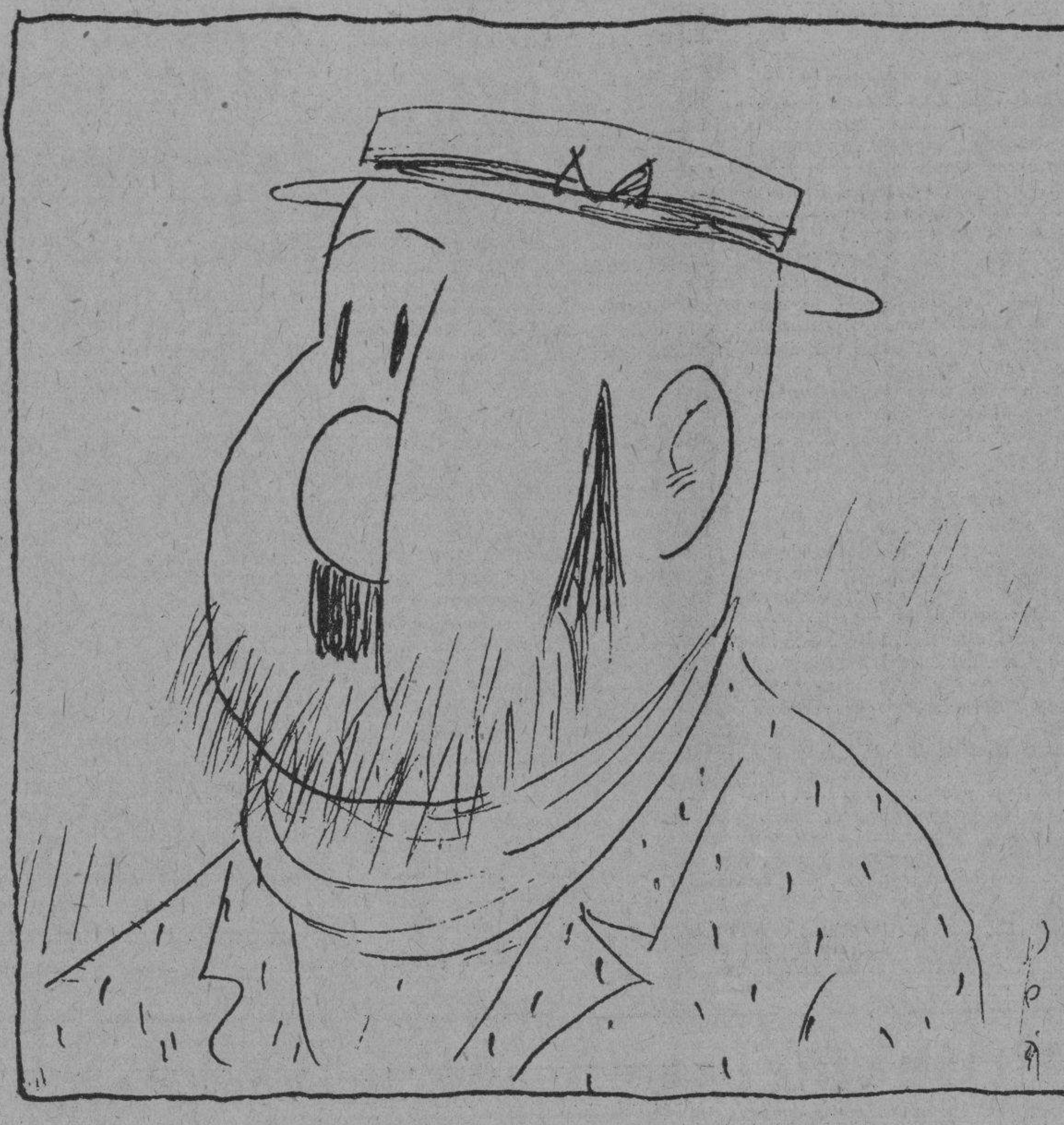

LOS INTEGRANTES DE UNA COMPAÑIA, ACUSADOS DE FALSEDAD Y DE ESTAFA

Se hace ascender la cantidad perjudicada a 373.000 pesos. Se formulan graves cargos contra ellos, para quienes pide el Fiscal pena de presidio correccional e indemnización total

De ruidoso proceso por falsedad y estafa de $373.000,00 con perjuicio para la Mercantil Sugar Company, conoce la Sala Segunda de lo Criminal de la Audiencia habanera; aparecen acusados en el mismo Domingo Riveira Yáñez, y los componentes de la Compañía Armour de Cuba S. A., George S. Younie, Eugene Douglas Staples Brydon, William A. Healy, Alberto W. Benson y John E. Sanford, los que, a juzgar por los cargos que formula contra ellos la entidad primeramente expresada, cometieron los citados delitos y deben ser condenados a las penas de dos años de reclusión y un año, ocho meses y veintiún días de presidio correccional e indemnizarla en la referida suma.

Mañana, martes, seguirá el juicio oral e informarán por la Mercantil Sugar Company el doctor Manuel Fernández Supervielle, el Ministerio fiscal y los letrados defensores de los encausados.

La querellante, que está representada por el procurador Arturo Miró, somete a la consideración del Tribunal los siguientes hechos:

LAS NEGOCIACIONES SOBRE EL WASHINGTON

«A mediados del año 1922 la Compañía Anónima Industrial Azucarera Washington S. A., de lo que era accionista principal y propietaria de la mayor parte de sus acciones otra Compañía, la Mercantil Sugar Company—querellante—entró en negociaciones con la Compañía Armour de Cuba, S. A., a fin de obtener de ella determinados préstamos refaccionarios para las atenciones y fomento del ingenio Central Washington, de su propiedad, y de sus colonias de caña, ubicados en el término de Santo Domingo. Estos préstamos, por distintas cantidades, se realizaron por escrituras públicas ante el notario doctor Rogelio Castellanos y por otra escritura ante el notario doctor Emeterio Santovenia, la misma acreedora Compañía Armour de Cuba se subrogó en el lugar y grado del acreedor hipotecario del Ingenio Washington, adquiriendo de este modo un nuevo crédito contra la Industrial Azucarera Washington. Para asegurarse el cobro de los créditos referidos, los Directores de la Compañía Armour de Cuba, solicitaron de la Industrial Azucarera Washington, S. A. el control de esta Compañía y la administración del Ingenio y a ese efecto, por escritura ante el doctor Santovenia se constituyó la Compañía anónima Central Washington, S. A., con domicilio en Desamparados números 54 al 72, que es al propio tiempo el domicilio de la Armour, formando parte de ella, como únicos socios, James B. Hopson y César Trujillo Acosta, Secretario-Tesorero el primero y letrado consultor el segundo, de la Armour, con los caracteres de Presidente y Secretario, respectivamente, de la nueva Compañía Central Washington, S. A., con un capital de $1.000.00. Por otra escritura ante el mismo notario, la Industrial Azucarera Washington, S. A., cedió en arrendamiento el Ingenio Washington a la nueva entidad así constituida, por el precio de $1.000.00 cada año y con la condición especial de aplicar todas las utilidades que obtuviera la arrendatario al pago de lo que la Industrial Azucarera Washington, S. A. estuviera adeudando a la Compañía Armour de Cuba, pactándose igualmente por dicha escritura que la Central Washington no podía repetir contra la Industrial por las cantidades que por tal motivo pagara por ellas, que la Industrial cedía a la arrendataria todos sus créditos contra los colonos y que el contrato se rescindiría por la sola voluntad de la Industrial tan pronto como la Compañía Armour de Cuba quedase totalmente pagada.

GESTIONES CON LA CASA ARMOUR

»Por otra escritura ante el propio doctor Santovenia—ésta el 10 de julio de 1924, el señor Pablo Barbé Huguet, Secretario-Tesorero de la Industrial Azucarera Washington, S. A., bajo cuya custodia se encontraban 996 acciones de las mil que representaban el capital de dicha Compañía, titulándose dueño de las mismas, hizo entrega de ellas al señor George Younie, Presidente de la Compañía Armour de Cuba, en concepto de «trustee», haciéndole al propio tiempo cesión de 300 de dichas acciones para la Compañía Armour. Por un documento privado de 16 de agosto de 1924, aceptaron los demás accionistas de la Industrial Azucarera Washington, S. A., los hechos consumados por la decisión del señor Barbé, declarándose la proporción en que debían entenderse pertenecientes las acciones de la Industrial entre sus diversos accionistas, en la siguiente forma: a la Mercantil Sugar Company, 473 acciones; al doctor Barbé, 124 y a José Vilanova Puig, 99. Inconforme la Mercantil Sugar Company con los actos de disposición y administración que sobre el ingenio Washington y sus tierras y colonios ejecutaba la Compañía Armour de Cuba al amparo de los acuerdos anteriormente relacionados, confirió plenos poderes por medio de su Presidente, señor Manuel Alvarez Alonso, a los doctores Evaristo Avellanal y Estanislao Cartañá, para gestionar con los funcionarios de la casa Armour la terminación de una situación que dicha Compañía estimada anormal e injusta, con devolución del Ingenio a su propietaria la Industrial Azucarera Washington, S. A., y rendición de una cuenta y liquidación en forma justa y equitativa de las negociaciones habidas entre la Armour y la Industrial Azucarera Washington, S. A., desde 1922 a la fecha, comenzando sus gestiones dichos letrados desde mediados de 1925 al logro de la finalidad que perseguían, con el señor Younie, que duraron hasta 1926 y octubre de 1927, en que viendo dichos letrados la inutilidad de sus esfuerzos para llegar a acuerdo amistoso establecieron ante el juzgado de primera instancia demanda de mayor cuantía contra dicha entidad y otras reclamando en la vía judicial lo que anteriormente ha quedado expresado. Y, en vista de ello, puestos de acuerdo Younie, con los demás funcionarios de la Armour, Douglas Staples, Healy, Benson y Sanford, decidieron adquirir un crédito contra la Mercantil Sugar Company, para con el mismo y en un juicio seguido en rebeldía rematarle y apoderarse de las acciones de la Industrial Azucarera Washington, S. A., que le pertenecían y de cuantos derechos y acciones pudieran corresponderle por virtud del documento privado de 16 de agosto de 1924.

COMO FUE EL CONCIERTO

»Puestos de acuerdo, obtuvieron, mediante precio de Domingo Riveira Yáñez, la cesión de una letra de cambio por $8.500, que fué endosada al Banco Pedro Gómez Mena e Hijo y pagada a su vencimiento por la Mercantil Sugar Company, mediante la entrega a dicho Banco de $4.000 en efectivo y dos letras fraccionarias, por el resto, de $2.250 cada una, libradas como la anterior, por Domingo Riveira y Compañía. S. en C. a su orden y cargo de la Mercantil, debidamente endosada al Banco, recogiendo la letra sustraída Domingo Riveira, quien la retuvo en su poder.

»Con dicha letra, pagada como se ha explicado, perjudicada porque no fué protestada a su vencimiento y prescripta por haber transcurrido más de tres años de su vencimiento, se estableció por los acusados, diligencias preparatorias de la vía ejecutiva sobre reconocimiento de firma, en 12 de febrero de 1925, cuando ya los doctores Avellanal y Cartañá amenazaban con la interposición de su reclamación judicial, interesando la citación de la Mercantil Sugar Company, en la casa calle de Amargura número 11, apesar de saber ellos que la Mercantil no tenía ya su domicilio en el citado lugar y de estar en negociaciones con sus apoderados doctores Avellanal y Cartañá, cuyo domicilio era notoriamente conocido de los encausados, lo que se hizo a fin de hacer las notificaciones y citaciones por medio de edictos en la Gaceta Oficial para seguir el juicio, como se siguió, en rebeldía, contra la Mercantil Sugar Company y evitar que ésta pudiera oponer las excepciones de pago y prescripción, rematándose, a sus espaldas en 21 de noviembre de 1927, las 373 acciones de la Industrial Azucarera Washington, S. A., embargadas, con más los derechos que pudieran corresponderle sobre las 996 de la referida Compañía.

EL PERJUICIO A LA MERCANTIL S. COMP.

»Dictada sentencia de remate, que se hizo firme en 22 de junio de 1926 no se instó la vía de apremio solicitándose el embargo de las acciones pertenecientes a la Mercantil hasta el 22 de septiembre del 1927, en cuya fecha, por haberse roto las negociaciones con los doctores Avellanal y Cartañá era inminente la presentación de la demanda anunciada por éstos, lo que efectivamente se hizo en 7 de octubre siguiente. Las referidas acciones y derechos subastados fueron adjudicados al acusado Eugene Douglas Staples Bryden por $2.325.00 y dicho acusado, por escritura de 14 de diciembre de 1928, ante el doctor Santovenia, cedió los bienes y derechos rematados al acusado John E. Sanford, el que se personó en el juicio seguido por la Mercantil Sugar Company contra la Compañía Armour de Cuba, S. A., y otras personas, colocándose en el lugar y grado de la mencionada Compañía demandante, para dejar abandonado dicho juicio, en el cual no instó más nada para su continuación.»

Un asiático se infirió 5 cuchilladas

Se cree que por tener sus facultades mentales mal, atentó contra su vida

En una habitación baja de la casa Manrique 108, trató de suicidarse en la tarde de ayer el asiático Chian de Sun, de 49 años de edad, a cuyo fin con un cuchillo se infirió cinco heridas, dejándose el arma enterrada en el pecho.

Chian de Sun fue visto, herido ya por el asiático Fernando Chen, vecino de San Nicolás 192, quien llamó a los vigilantes 1232 y 1919, los cuales, después de extraerle el cuchillo, condujeron al suicida frustrado al segundo centro de socorro

El doctor Muxó reconoció a Chian de Sun, apreciándole cinco heridas producidas por instrumento pérforocortante, situadas en las regiones supra externa, mamaria izquierda y tres más en el epigastrio, que interesa la región torácica y la abdominal.

El sargento Brito, de la Quinta Estación, se constituyó en dicho centro benéfico, iniciando las actuaciones y tomando declaración a Fernando Chen, el cual manifestó que, en unión de los vigilantes, penetró en el cuarto donde se encontraba Sun y al verle clavada el arma, le preguntó quién le habia agredido manifestando el interpelado que él mismo se produjo las heridas, por encontrarse aburrido de la vida.

Felipe Chiu, vecino de 10 y 15 en el Vedado, declaró que Sun, desde hacía días, venía dando muestras de tener perturbadas sus facultades mentales, obedeciendo a ello el atentar contra su vida.

Sun quedó en la Sala de Urgencia del Hospital Municipal, para atender a su curación.

La producción de Filipinas se ha elevado por la protección de E.U.

Sus azúcares tienen que salvar una distancia de 11,400 millas por vapor, y aun dejan ganancias

Los azúcares de Australia tienen que recorrer una distancia similar para llegar a Inglaterra; pero no gozan de exención de arancel como Filipinas. La producción de Japón se elevó

NEW YORK, junio 18.—Especial del DIARIO DE LA MARINA, por Felipe Taboada.—En su circular azucarera de ayer, los señores Czarnikow, Rionda y Compañía insertan una tabla demostrando que desde 1913-14 a la fecha ha habido un gran aumento de azúcar en la producción del Lejano Oriente. He aquí la tabla:

	1913-14	1927-28	1931-32	Estimado 1932-33
Java	1.272.417	2.939.164	2.578.797	1.330.988
Japón	157.050	692.932	1.147.550	890.000
India Británica	2.291.500	3.216.000	3.970.000	4.651.000
Australia	266.267	493.049	605.212	532.618
Fiji	92.112	95.114	79.725	127.832
Filipinas	232.761	622.704	932.776	1.050.000
Total	4.312.107	8.058.963	9.364.060	8.582.438

A continuación hacen los siguientes comentarios:

«La producción de Filipinas ha aumentado considerablemente, debido a la excesiva protección que tienen esos azúcares en los Estados Unidos, que hace posible traerlos 11.400 millas por vapor a New York, a través del Canal de Panamá, quedándoles todavía grandes utilidades.

«Los embarques de Australia tienen que recorrer una distancia similar hasta llegar a Inglaterra, en donde los azúcares coloniales reciben tratamiento preferencial; pero mientras esa preferencia asciende a .60c por libra, los azúcares de Filipinas entran en este país exentos de derechos, gozando de un privilegio de dos centavos por libra sobre el azúcar de Cuba.

«La producción de la India Inglesa ha aumentado mucho con el elevado arancel que empezó a regir en septiembre de 1930. En 1928-29 la India Inglesa importó de Java más de un millón de toneladas. Durante el año azucarero pasado, o sea desde abril hasta marzo de 1932-33, Java exportó a ese destino solamente 327.783 toneladas.

«La producción de Formosa y el Japón ha estado aumentando en la misma forma, con el fin de hacer innecesaria eventualmente la importación de azúcar de Java para ese consumo. Es más, el Japón produjo mayor cantidad de la que necesitaba para su consumo en 1931-32 y debido a eso tuvo que limitar la producción en 1932-33.

«El mercado de China también ha sufrido un gran descenso en su consumo de azúcar de Java; pero es posible que esa situación mejore tan pronto como aumente el poder adquisitivo del Oriente, con las nedidas económicas mundiales.

«El resultado natural de esos acontecimientos lo constituyó la drástica reducción de la cosecha de Java. Espérase que en 1933-34 dicha cosecha tenga un rendimiento de unas 50.000 toneladas solamente.

«Los últimos años han demostrado cuan difícil es mantener le producción de acuerdo con las necesidades mundiales Europa se ajustó más rápidamente a los cambios ocurridos en los mercados mundiales. Java, por el contrario, se demoró mucho en dar los pasos necesarios, a resultas de lo cual se acumuló un gran sobrante en esa isla.

«Las cifras finales de las exportaciones de Java, desde abril hasta marzo de 1932-33, comparadas con años anteriores, son éstas: 1932-33 al Este de Suez 997.575 y al Oeste de Suez 333.898; 1931-32 1.407.715 y 135.438; 1930-31 2.134.195 y 7.337; 1929-30 2.061.040 y 292.917; 1928-29 2.263.007 y 424.532.

«Los Estados Unidos están abogando enérgicamente por la limitación de las cosechas, para cubrir estrictamente las cantidades necesarias. Hasta cierto punto, el convenio internacional celebrado por los principales países exportadores del mundo en 1931 ha contribuído mucho a mejorar la situación; pero el beneficio real inmediato se vió defraudado por la elevada protección que los Estados Unidos han dado a sus industrias azucareras domésticas e insulares y especialmente a las últimas mencionadas. La administración actual está tratando de distribuir más equitativamente las ventajas arancelarias y de apartarse de la política destructora de aislamiento para fomentar el comercio extranjero, lo que beneficiará mucho el negocio de exportación de este país. No es improbable que se odpte algún plan que limite las importaciones de Filipinas, Puerto Rico y Hawaii, así como la distribución de azúcar de Luisiana y de remolacha doméstica, fijando ciertas cuotas anuales a cada una. Si esta idea de limitar la producción pudiera extenderse a todo el mundo en la conferencia económica, inclusive a los países proteccionistas, se habrá dado un paso de avance muy importante.»

Acerca del mercado de azúcar dicen lo que sigue: «El tono del mercado durante la semana que acaba de terminar estuvo muy flojo, habiendo muy poca actividad. Se han vendido cantidades moderadas de azúcares de Cuba y libres de derechos a la paridad de 1.50c C. F. También se vendió un pequeño lote de crudos de Puerto Rico, a flote al equivalente de 1.35c C. F., quedando reducido el mercado de plaza a este nivel. Había disponibles cantidades adicionales moderadas de azúcares de Cuba y exentos de derecho, para embarque inmediato, a este precio; pero los compradores en general se mantienen retraídos. Se notaba algún interés para embarque en julio, pero los tenedores de azúcar no estaban dispuestos a ofrecerlos por el momento. El mercado refinado doméstico está quieto con los precios sin cambio a 4.60c el refinado de caña y 4.40c el de remolacha. La distribución ha sido muy buena, especialmente en el Este y Oeste central, en donde se ha experimentado una temperatura excepcionalmente calurosa durante varios días. El Departamento de azúcar doméstico informa que las entregas de azúcar de remolacha desde enero a mayo fueron de 506.090 toneladas, contra 442.041 durante el mismo período el año pasado, cuya cifra representa un aumento de 64.049 toneladas. El mercado de Londres estuvo desanimado y flojo. Se hicieron ventas a 5|10½ C. F. S. (.93c L. A. B.) para embarque en julio y a 5|11¼ (.95c L. A. B.) para embarque en agosto».

PRELUDIOS DE LA CONFERENCIA AZUCARERA

Dice el «Journal of Commerce» que el martes o miércoles de la semana entrante conferenciarán extraoficialmente en Washington con el doctor John Lee Coulter, miembro de la Comisión Arancelaria encargado de preparar el convenio de cuota de abastos de azúcar y los representantes de los refinadores domésticos de azúcar de caña. Agrega el referido periódico que la perspectiva de la conferencia general azucarera, la cual será convocada en breve, ha sido estimulada con el anuncio del plan de cuotas para el trigo y la promesa de que muy pronto se anunciará el del algodón, y que aunque hay rumores de que el convenio de cuotas del azúcar puede que se aplace hasta la conclusión de la conferencia económica, los observadores creen que en vista de las condiciones difíciles de la industria, sólo se posponga hasta la formulación del programa relativo al grano y al ganado porcino, dentro de la ley de alivio agraria.

SIN INTERES, LAS CUENTAS CORRIENTES

Desde ayer, los cuentacorrentistas en siete mil bancos miembros de la Reserva Federal, establecidos en los Estados Unidos, no reciben intereses por los depósitos de efectivo que tengan hechos a la demanda, de acuerdo con lo que dispone la Ley Glass-Steagall sancionada por el Presidente Roosevelt y la cual modifica la legislación bancaria de la nación americana. Esa Ley prohibe que los bancos miembros de la Reserva Federal paguen intereses por las cuentas [illegible] a la demanda, o sea aquellas cuentas que en cualquier momento los depositantes pueden disponer de los fondos depositados.

Los depositantes de la ciudad de New York, con la suspensión del pago de intereses, dejan de percibir $50.00 diarios. Hasta ahora los bancos abonaban ¼ de 1 por ciento de interés al año por las cuentas corrientes a la demanda, sobre siete mil millones de pesos en depósitos que se calcula ascienden estos en todo el país y que producían un total de intereses de $300.000 a $400.000 al día.

De acuerdo también con la referida Ley, la Reserva Federal tiene derecho a fijar el interés que los bancos miembros de la misma deben pagar a los depositantes a treinta, sesenta o más días por sus cuentas. Esto irrogará grandes utilidades a los bancos, que se ahorran el pago de una suma respetable de intereses.

NECROLOGIA

INES MARIA PLASENCIA Y MARAGLIANO

Tras una difícil y laboriosa operación quirúrgica dejó de existir ayer, una distinguida dama de la mejor sociedad habanera: la señora Inés María Plasencia y Maragliano, emparentada con las familias de más alto rango en Cuba.

Era la desaparecida espejo de bondades y virtudes; y su muerte ha causado honda pena entre cuantos tuvieron la ocasión de cultivar su trato, afable y cordialísimo.

El sepelio de la finada se verificará esta tarde a las 4 y 30, saliendo el cortejo fúnebre de la calle de Lamparilla número 90.

Dios acoja en el cielo su alma y mitigue el dolor de sus familiares, entre los que se encuentran su hija Amelia Antonia Angel y Plasencia y el doctor Ernesto Plasencia, hermano de la estimadísima dama que nos abandona para siempre.

A ellos todos llegue el testimonio de nuestra sincera condolencia.

UN ANCIANO ALBAÑIL SE SUICIDO POR SUSPENSION

En horas de la madrugada se privó de la vida en su domicilio, ahorcándose, el anciano albañil Aurelio Araujo Hernández, natural de Caimito de Guayabal, de 96 años de edad y vecino de la habitación número 1, en la casa Santa Ana 12, solar «La Colonia».

El cadáver fué encontrado sentado en la cama y con una soga al cuello, la cual pendía del pestillo de una ventana.

Por carecer de familiares, el cadáver fué enviado al Necrocomio, donde le será practicada la autopsia oportunamente.

UN VIGILANTE DIO MUERTE A UN VIEJO LOCO

El demente lo atacó, machete en mano, por lo cual el policía se vió precisado a disparar

Nicasio Pereira, de raza negra, de 52 años de edad y vecino de Arroyo Naranjo, fué muerto en dicha barriada, de un certero balazo en el pecho, por el vigilante 410, Bienvenido Cazali, al que agredió con su propio machete, del cual lo despojó ocasionándole una herida de carácter grave en el antebrazo derecho.

Según lo actuado por la policía, el vigilante transitaba montado en su caballo por la calle de Nueva Gerona, cuando al llegar a la esquina de Avenida de Montero, lo hacía en igual forma el anciano, pero en dirección contraria. Al acercarse Pereira al guardador del orden, se le tiró al machete que llevaba a la cintura y una vez en sus manos, lo agredió. El vigilante hizo varios disparos al aire para amedrentar al orate, al igual que varios miembros del Ejército, que intervinieron en su favor, pero como viera que su vida peligraba, bajando el arma lo derribó de un tiro, cuyo proyectil, penetrándole por el pecho, le salió por la espalda.

El cadáver de Pereira fué entregado a sus familiares, quedando el vigilante detenido a la disposición de las autoridades militares por pertenecer a la Milicia Nacional, a quienes se dió cuenta de lo actuado.

Elección en la unión de rezagadores

Ayer fué proclamada la nueva directiva de la que es presidente J. B. Cosío

En su local social de Aldama 88, celebraron los rezagadores la Junta General de Elecciones. Extraordinario fué el número de asociados, que concurrieron al acto, pudiendo asegurarse que asistió la casi totalidad del núcleo que está trabajando, y la mayoría de los cesantes.

Presidió la Junta el señor José B. Cosío, actuando de secretario el señor José Rivero Muñiz. Se aprobaron varias actas y balances de tesorería.

A continuación se dió lectura a la correspondencia, y al terminar esta, al Informe de la directiva, contentivo de todos los trabajos realizados, detallando los acontecimientos en que había intervenido durante estos dos últimos años; las soluciones aplicadas a los diferentes problemas sociales, en que tuvieron que intervenir los miembros del Ejecutivo; el estudio de aquéllos que aun se hallan en tramitación.

La junta conoció también de los débitos que tienen contraídos con la Institución algunos asociados, e igualmente los adeudos de ésta con otros compañeros, por concepto de dietas. Sobre estos asuntos la Junta acordó una recomendación a la directiva, para que se cumplan las disposiciones reglamentarias y los acuerdos sociales, instando a que se proceda sin demoras ni contemplaciones.

Después se procedió a la celebración de las elecciones de la nueva Junta de Gobierno. No había candidatura oficial. Se presentaron dos candidaturas particulares, y de acuerdo en que estaban amparadas por las disposiciones que preven los Estatutos comenzó la elección.

Resultaron triunfantes por una mayoría superior a cincuenta votos, para presidente, José B. Cosío; vicepresidente, Generoso Borrazás Martínez; secretario, José Rivero Muñiz; contador, Saturnino García Isa; tesorero, Severino Roiz Herrero; y vocales: Enrique Navarro, Andrés Domínguez, José Pérez Armiñana, Guillermo Baranda, Alvaro Freije y Casto Echeverría.

No habiéndose presentado protesta alguna, se proclamó la directiva siendo saludados los nuevos directivos con una salva de aplausos, al conocerse sus nombres.

Felicitamos a la Unión de Rezagadores por el acto cívico realizado en medio del mayor entusiasmo, e igualmente a los que resultaron elegidos para regir los destinos de la Sociedad, muchos de los cuales tienen acreditado, en el seno de la Sociedad de Rezagadores, su amor al Gremio, que se ha distinguido siempre por la sensatez en sus decisiones, y por la armonía social entre sus miembros, aun en los momentos difíciles de las luchas, que, toda institución obrera de esta índole tiene, que sostener en defensa de sus derechos o de sus deberes.

UN MENOR HERIDO CON LOS FRAGMENTOS DE UN POMO

Roberto Mánito Delgado, de 12 años de edad, vecino de Castillejos número 3, transitaba ayer tarde por Jesús Peregrino y Castillejos, llevando en la mano un pomo de leche. Al dar un resbalón y caer al pavimento, el pomo se rompió y los fragmentos le hirieron en la región costo-mamaria izquierda, de carácter leve, siendo asistido por el doctor Muxó, en el segundo centro de socorro.

M.E.C.D. 2016

Si sufre de "impurezas de la sangre" tome UROTROPINA

A los pocos minutos de ser ingerida penetra la Urotropina en la sangre, bilis, orina, etc. ejerciendo en ellos un manifiesto efecto

depurador-desinfectante

que reanima el organismo ayudándolo en su lucha contra la enfermedad. — Depure usted su sangre y evite las infecciones urinarias y biliares practicando un lavado interno con Urotropina. Tome durante una semana cada mes una tableta disuelta en agua depués de cada comida. Insista en el envase original "Schering".

Urotropina

Tubos de 20 tabletas Schering

Bromas y Veras

(Por JOAQUIN ARISTIGUETA)

¡AHORA sí que sí! El Excelentísimo Embajador de España (que además de Excelentísimo Señor Embajador de la República, es excelentísimo señor de nacimiento) ha tenido la gentileza de invitarme «al almuerzo en obsequio de las Autoridades, Corporaciones y pueblo cubano, que han contribuído al brillante recibimiento tributado a los aviadores españoles Capitán Mariano Barberán y Teniente Joaquín Collar, que tendrá lugar en el Hotel Nacional el lunes 19 de junio a las 12½ p. m.»

Yo dudo mucho que un almuerzo en esas condiciones tenga lugar en el Hotel Nacional ni en la Plaza de la Fraternidad, porque me parece que no vamos a caber. Así que, dado el entusiasmo imperante, mantenido a fuerza de banquetes (que es el mejor procedimiento para mantener) tes, cafés, canapés y pies, el Hotel Nacional no va a tener lugar bastante y me huelo que va a ser un almuerzo con apreturas, como de un tiempo a esta parte están siéndolo todos los almuerzos.

Excuso decir, por tanto, que de esta sí que no se me escapan el Capitán Barberán y mi tocayo Collar para hacerles la «interview» que tengo en proyecto, y más prometida que una novia al pie del altar.

Para no perder mucho el tiempo mañana, voy a anticiparles mis impresiones personales de los aviadores.

Estas impresiones como ya habrán ustedes visto, por otros compañeros, ha sido generales y más celebradas que las de «Pepín» Rivero, porque Barberán y Collar las han producido excelentes.

Barberán es un hombre reposado, serio, macizo. Aunque le hiera en su natural coquetería, hay que confesar que ya va para hombre maduro: en cambio Collar es más verde. Como que casi es, todavía, un pollopera (que es como en España se llama a los jóvenes «bien» Así que resulta «pera» y verde, aunque se dice por ahí que a la florida juventud femenina ha gustado más que si fuera pera en dulce. Cuestión de gustos; pero por mucho que las niñas más o menos frugívoras (que lo son todas las «monas») se relaman las falanges, o las yemas, que es más alimenticio, yo declaro que no me chupo el dedo.

Los uniformes de oficiales del Ejército Español, tenían unos botones dorados preciosos: y digo que «tenían» porque las mujeres, siempre abusadoras, ¡los han dejado sin un botón! Y lo que más atrae la atención pública era las estrellas que llevan en la bocamanga. Barberán tres, como capitán y mi tocayo Collar dos. De ahí que todas, cada vez que se arman esos enormes remolinos de gentes, donde se machacan para ver a los venturosos aviadores, digan que han visto las estrellas.

Y ya que refiero a las estrellas, quiero informar a las personas que me lo preguntan, que Collar no es de familia de militares. Yo, al menos, no recuerdo haber conocido ningún señor apellidado Collar, que fuera antes oficial del Ejército Español. Así, que, hasta ahora, ni yo ni nadie había visto un Collar de estrellas.

Conocidos ya estos datos ligeros (200 por hora) podré entrar en materia durante el almuerzo de hoy, donde voy a hacer la «interviuw» y lo posible por almorzar. ¡Ahí es nada, poder almorzar con los aviadores famosos! Es un honor tan grande, que lo único que siento es no poder hacer lo mismo todos los días de mi vida, hasta la tumba refrigerada. Sería una felicidad y una economía, enormes.

Tengo el propósito de acercarme todo lo posible a la cabecera de la mesa, por ver si recojo alguna impresión del propio Embajador, y de paso porque tengo la sospecha de que los camareros sirven siempre mejor los puestos presidenciales y los que le andan cerca. Bien dice el refrán que, «el que a buen árbol se arrima...» En tanto que, a los que se sientan alejados, ni le sirve el camarero ni los sirve gritar, porque nadie los hace caso.

Comprendo, en vista de esta esperanza cercana, el regocijo que reinará entre mis lectores, cuando sepan que por fin voy a hacer la «interviuw». Me figuro que les enagenará la idea de que voy a almorzar con los gloriosos aviadores. Casi igual me pasa a mí.

Voy pues, a tomar muchísimas notas, y un kilo de bicarbonato.

MATANCERAS

UN RECIBO

Que se tradujo en fiesta.

Lo ofreció en su elegante residencia, de la calle de Independencia, el pasado jueves, la señorita Esther Pura García y Polanco, que reunió en torno suyo a ese grupo simpático de jóvenes y señoritas que capitanean Yoya Herques y Pepe Gómez Sicre.

Grupo musical.

Que en sus asaltos a distintas residencias matanceras, en los pasados días, ha conquistado aplausos y celebraciones muchas.

Con la señorita Herques, Adelita Haza, interpretan al gran maestro Lecuona, en sus más bellas canciones. Y un sexteto de guitarras acompáñalas, fungiendo en el piano el compañero de «El Republicano», el leído croniqueur Eduardo Alfonso.

Asistió también a ese recibo la señora Benilda Peralta, compositora matancera que mucho se hace aplaudir en la Habana y que estrenó entre otras danzas suyas muy lindas, la que ha dedicado al autor de «La comparsa», titulada «Ya llegó.»

Recitaciones por Pachitín Nodarse y la parte de baile indispensable en todos estos recibos complementó las horas deliciosas que de nueve a doce gozaron los incontables amigos de Esther Pura García.

Haciendo los honores de la casa desvivíanse sus padres, los esposos Sixto García y Esther Polanco, que colmaron a sus visitantes con toda clase de gentilezas.

Un buffet espléndido, con fiambres deliciosas, pastas riquísimas, confituras, cakes y sorbetes y licores fué servido en el patio de aquella casa, bajo una pérgola en que tupidas enredaderas entrelazan sus frondosidades.

Las felicitaciones a Yoya Herques cuando se terminaba la fiesta iban acompañadas de las que también recibían los que la están secundando en estas improvisaciones que vienen resultando tan gratas.

Las casas de Beato, de Alba, de García, han sido las primeras de la serie que asaltará ese grupo durante este verano.

Daré ahora para completar estas más hilvanadas líneas, la relación de los concurrentes a esta fiesta.

Señoras Aída Muñoz de Valdés Coffiño, Mariíta Rodríguez de Urrechaga, Carmita García de Alvarez de Toledo, Monona Chávez de Alfonso, y la gentil Benilde Peralta.

Daré los nombres de las jeuneusse en parejas, como los tomó para esta reseña una de las más gentiles concurrentes a dicho recibo:

Dinorah Algarra y Pepe Gómez Sicre, Yoya Herques y Tony Alba, Carmen Rosa Haza y Enrique Arismendi, Fina Gómez Albuerne y Totoño Moré, Yolanda Algarra y Carlitos Rodríguez, Berta Irizarri y Bernardo Rodríguez, Ondina Muñoz y Pipi Alfonso, Teté Cabañas y Manolo Menéndez, Berta Pérez y Oscar Chávez, Herlinda Urrechaga y Panchitín Nodarse, Samuel Capdevila y Adelita Maza, Marinita Alfonso y Arsenio Mieres, Lola Cabañas y Mario Aguirregaviria, Esther Pura García y Carlos Valdés Cartaya.

El confrere de «El Imparcial» Rogelio Cruz y cerrando la relación, la gentilísima Teresita García, la hermana de Esther Pura, que colegiala aún, asistía por primera vez a un salón.

Se repetirán estas fiestas, vuelvo a decirlo, durante todo el verano, siempre con carácter de asalto e improvisándose horas antes de celebrarse.

OSCAR PINA

Nuestro huésped.

Se encuentra en Matanzas desde anteayer el distinguido joven que pasará por aquí unos días visitando a sus muchas amistades.

En la tertulia del Liceo, en las reuniones matutinas del Tennis y en la Playa se ha visto Oscar agasajadísimo y objeto de la más cariñosa acogida.

Nuestra bienvenida al doctor Pina y Hernández.

UNA INVITACION

Para el próximo sábado.

Me la envía el Presidente del Liceo de Cidra, que ofrecerá esa noche—la de San Juan—un animado baile en sus salones.

Bajo el título de Baile Típico Cubano, responderá en toda la fiesta a la organización criollísima que han querido darle sus organizadores.

Habrá cena para la concurrencia.

Y en los kioskos, del más puro rusticismo se servirán licores y refrescos a cuantos asistan al baile.

Pagarán los asociados como pensión, treinta centavos y sesenta los no asociados.

MARIA LUISA RICHARD

Entre nosotros.

Se encuentra en Matanzas desde hace días, a donde viniera expresamente para asistir a la señora de Girado, Margarita de Carrerá, esta prestigiosa facultativa que ha sido directora de la Clínica de Partos del Hospital Mercedes, y goza en la capital de reputación solidísima.

María Luisa Richard es huésped de Villa Sunset, donde permanecerá hasta que deje restablecida del todo a la bella esposa del teniente Nilo Girado.

El cronista saluda cumplidamente a la señorita Richard.

EN LOS QUINCE

Angélica Velasco.

Llega hoy para la gentil jeune fille la edad soñada de esa dulce juventud de oro, que es como dijo el poeta, divino, el más divino de los tesoros.

Hija de un matrimonio que en la sociedad matancera goza de tan alta estima como los esposos Celestina Loredo y Rafael Velasco, su residencia de la calle de Milanés se verá esta tarde visitadísima por las innúmeras amistades de la encantadora Angélica.

Tendrá flores esa flor.

Y tendrá con las muestas más cálidas de cariño y de afecto, las de simpatías y admiración que entre todos ha sabido captarse.

Felicidades, Angélica.

NUEVO REGISTRADOR

Benigno Aguirre Torrado.

La Dirección del Registro del Notariado ha nombrado como sustituto del doctor Arturo Aróstegui y del Castillo, fallecido en la tarde del pasado jueves, al doctor Aguirre, que ocupará el puesto hasta que en definitiva se designe al que permanentemente ha de ocupar dicho cargo.

El doctor Aguirre, que es persona de relevantes méritos, de ejecutoria muy hermosa y que se halla bien relacionado en nuestro foro, tomará posesión del cargo inmediatamente.

Sean estas líneas de saludo para el nuevo Registrador de la Propiedad.

UNA VERBENA

El 24 de junio.

Es cada día más insistente el rumor que la Directiva del Matanzas Tennis Club ofrecerá en ese clásico día del patrono de esta barriada—la Playa—una brillante fiesta.

El almuerzo de ayer, que fué iniciativa particular y que es, bien puede proclamarse así, uno de los acontecimientos más sonados de la temporada, parece que alienta a las Damas del Tennis, a llevar a aquellos salones la alegría y la animación de pasados años.

LA ULTIMA NOTA

Pra decir que se despidió de este público el sábado, en Sauto con una función a beneficio del dispensario de niños pobres, el doctor Yova, el maravilloso hipnotista que tan resonante éxito alcanzó en Velasco el pasado jueves.

Patrocinaron esta función el alcalde municipal, el jefe de la Policía y el doctor Antonio J. Font, director de dicho Dispensario.

Manolo JARQUIN

INVENTOS, INNOVACIONES Y CURIOSIDADES

(Science News Service)

Los estudios realizados en un colegio del estado de Iowa han demostrado que el promedio de gasto de un automóvil, incluyendo el seguro y el desgaste natural, es de 6.4 centavos por milla.

Durante el último año se han cridgido 79 cinematógrafos en el Imperio británico. Todos se hallan equipados para la exhibición de producciones sonoras, teniendo en conjunto capacidad para 101,000 almas.

Se han construido unos instrumentos que semejan cestos de carbón en miniatura, pudiéndose mediante los mismos coger fácilmente los insectos para destruirlos sumergiéndolos en petróleo.

En Alemania se han fabricado unos aeroplanos que llevan hélices en sus partes anterior y posterior, teniendo unas alas de tal magnitud que virtualmente constituye todo el aparato. La cualidad que tienen las mismas de poderse plegar permite que el aparato pueda guardarse en los hangares corrientes.

Los expertos del Gobierno toman en diversos puntos, la temperatura del heno que se halla almacenado en la estación experimental de Maryland, con el objeto de estudiar las causas de la combustión espontánea. Esta operación la realizan dos veces al día.

Los molineros de la provincia de Lacio, en Italia, han sido obligados a utilizar el 95 por ciento del trigo tierno del país en la elaboración de la harina, mientras que a los del sur sólo se les ha exigido que empleen un 90 por ciento.

Un grupo de ingenieros del Departamento de servicios forestales de los Estados Unidos ha diseñado unos aparatos de radio que solamente pesan 14 libras, teniendo para las trasmisiones un alcance de 10 millas y uno de 300 para las recepciones.

SI SUFRE DE ESTREÑIMIENTO GUARDESE DE LA COLITIS

Los médicos notan que existe algo así como una epidemia de colitis, apendicitis y hemorroides, debido al alarmante aumento de casos de estreñimiento. Muchas veces costosas y dolorosas operaciones son necesarias para corregir las consecuencias. Sin embargo, usted mismo puede dominar fácilmente el estreñimiento.

Un tratamiento que ha ganado preferencia popular en 70 países del mundo, consiste en atenderse con las píldoras *puramente vegetales* preparadas por el famoso médico inglés Benjamin Brandreth. Son píldoras tan puras como los alimentos que usted ingiere: contienen ingredientes naturales y obran solamente sobre el intestino grueso impidiendo la acumulación de venenos que originan tantos males.

Usted puede tomar las píldoras de Brandreth toda la vida,—todas las noches, si necesario—y no le harán nunca mal.

Líbrese de la esclavitud de catárticos y purgantes. Ponga las Píldoras de Brandreth a la prueba por dos semanas y vea los resultados.

Las Píldoras de Brandreth pueden obtenerse en casi todas las farmacias del mundo. No acepte substitutos. Insista en Brandreth.

CHARLAS ODONTOLOGICAS

Por el Dr. Everildo A. Jérez

LOS DIENTES CONSIDERADOS COMO FACTOR DECISIVO EN LOS EXITOS DEL HOMBRE

Es una verdad inconcusa que a veces un insignificante detalle alterando la armonía del conjunto físico del individuo influye adversamente en las aspiraciones más ansiadas del mismo.

Meditando sobre las causas que proporcionan fracasos en la lucha por la existencia, recordamos como unos ojos bizcos, inofensivos y hasta resignados, influyeron desfavorablemente en el ánimo de un señor Administrador de Aduanas para cesantear a un Vista honrado y cumplidor de sus obligaciones, sin más defectos visibles que su chocante estrabismo divergente.

Un joven, apuesto y bizarro, que a más de ser amante del trabajo lo era de una niña que bien merecía el esfuerzo de es avirtud, jamás logró caerle bien a su futura suegra —a pesar de su interés por congratularla y conquistarla— por el hecho de poseer una berruga en la nariz que inocentemente mortificaba a la neuróstica señora, que la hallaba antiestética y discordante.

Un desocupado amigo mío, muy preparado culturalmente para enfrentarse con cualquier destino, público o privado, achacó a un bigotico estilo Charles Chaplin que era su orgullo —y que en honor a la verdad le hacía un contraste muy desfavorable— la mala suerte que tenía para encontrar colocación, y vió justificada su pueril suposición al ser admitido en cierta oficina para desempeñar muy modesto puesto, el mismo día que con dolor de su alma se rasuró el diminuto y simbólico «mostache».

Si estas nimiedades, como otras muchas, han sido causas poderosas para decidir en el porvenir de los hombres, qué influencia no ejercerá una dentadura ennegrecida y destrozada por la caries, cuando hasta los labios, en rebeldes contracciones, se resiste a descubrirla a la vista de la respetable Sociedad.

Ninguna parte del cuerpo humano como la boca para decir quien es su poseedor. Si un adagio expresa «que los ojos son el espejo del alma», tenemos que convenir en que la boca «es el espejo de la personalidad».

La dilatación de la comisura labial dibujando esa expresión que llamamos sonrisa, es como la abertura de un telón tras del cual se encuentra la personalidad del tramoyista.

Unos dientes blancos y limpios nos darán la agradable impresión de una personalidad consciente, educada y amiga del aseo. Impresión favorable que habrá de sugestionarnos obligándonos a las consideraciones que un buen juicio reclama.

Por el contrario, al desplegarse el telón surgen unos dientes cariados y sucios. La armonía del conjunto se quebranta. La personalidad cae en la desconsideración: denota ignorancia, abandono, suciedad. Causas todas predisponentes. Con cierta delicadeza procuramos salvar nuestro olfato de un supuesto aliento ofensivo, y procuramos acortar la entrevista.

He aquí a un fracasado.

Siempre lo será, mientras conserve los dientes atentando contra la estética, y faltando a los preceptos elementales de la higiene.

Para este sujeto, la boca será su peor enemigo.

En la vida social, como en la de los negocios, como en la política, etc. el primero de estos individuos contará seguramente con un lisonjero porcentaje de probabilidades para abrirse paso, para triunfar, para coronar sus aspiraciones con el éxito; en todo momento hallará la acogida que su personalidad sugestiva crea a su favor, y tal vez denomina «suerte» a la causa de sus éxitos, cuando la «suerte», en verdad, emana de unos dientes cuidados que embellecen la armonía del conjunto y revelan la personalidad de su poseedor.

En múltiples ocasiones la entadura abandonada altera radicalmente la verdadera fisonomía del individuo, llegando a imprimirle rasgos similares a los de ciertos animales; de tal manera, que no es extraño que hallemos sujetos parecidos al mono, al caballo, al cerdo, al león, al oso, a pájaros, etc. etc.

Esta lamentable alteración de la armonía facial, que reemplaza como **careta de anomalías a la verdadera fisonomía del individuo, proviene** de causas diversas, pero generalmente de un criminal abandono de los órganos dentarios en el período de desarrollo de los maxilares, por eso se ha dicho que «la conservación de la primera dentadura es la mejor y más preferible profilaxis contra las anomalías secundarias de la dentadura definitiva».

El maxilar superior está unido con dos huesos craneales; el frontal y el etmoides, y con siete de la cara: los nasales, malares, lagrimales, palatinos, conchas nasales inferiores, vómer y maxilar del lado opuesto. De lo que se deduce el influjo que este maxilar ejerce con sus alteraciones sobre los otros nueve huesos. Y cómo puede obrar transformando la fisonomía verdadera, la real, la que debió ser, en monstruosidades a veces repulsivas.

La cara es el asiento de la expresión, y la boca, por su movimiento contribuye mucho a esta expresión. Los dientes forman la armadura, el esqueleto de la boca; en ellos se apoyan los carrillos y los labios, y concurren al desarrollo y a la conservación de los contornos de la cara desde el ala de la nariz hasta la sínfisis del mentón, extendiéndose hasta muy cerca de tres centímetros de la rama ascendente del maxilar inferior y del conducto auditivo. Esta parte de la cara, según el Dr. George William, de París, es la que constituye «la zona de la expresión».

La boca expresa, por la acción de los músculos que le animan, la risa, el llanto, el descontento, la tristeza, el tedio, el desdén, el desprecio, el espanto, el miedo; por su función y sus relaciones con los labios, revelan las pasiones, tales como la violencia, la sensualidad, la maldad, el orgullo, y expresan la soberbia, la voluntad, la arrogancia, la piedad y la energía.

Todas estas expresiones, naturales o afectadas, no pueden realizarse sin el concurso de los **dientes, si a** los sentimientos experimentados se desea dar la expresión natural características, pues una boca desdentada o con dientes defectuosos, relajará desfavorablemente la expresión sentimental que desea manifestarse.

«El acorde perfecto de varias partes diferentes entre ellos que forman un todo y que concurren a un mismo fin», es a lo que se llama **armonía.** Y la armonía es la parte vital de la belleza, que ayer como hoy, y hoy como mañana, y como siempre, será la que impresione a incline favorablemente al alma humana.

De estas divagaciones llegamos a la conclusión de que el individuo para luchar en la vida y conquistar el éxito que seguramente ha soñado, necesita perfilar su personalidad en la expresión de una sonrisa y revelarla sugestivamente en una dentadura conservada y limpia.

CRUCIGRAMAS

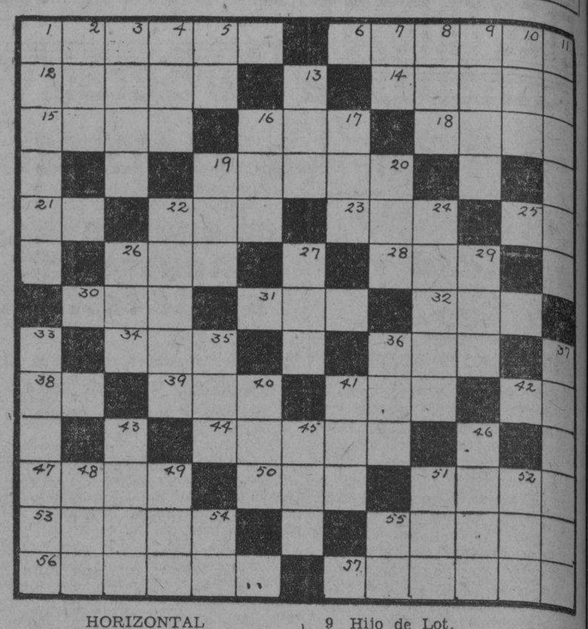

HORIZONTAL

1 Nombre de varios príncipes de Saboya.
6 Península de Indochina.
12 Ciudad de Italia.
14 Novelista francés.
15 Musa de la Historia.
16 Uno de los cantones suizos.
18 Parte de la superficie de una esfera comprendida entre dos paralelos.
19 Cuerpo esférico.
21 Vosotros.
22 Río de Siberia.
23 Ciudad del Perú.
25 Río de Italia.
26 Pecado capital.
28 Adverbio de lugar.
30 Antiguo reino del Indostán.
31 Ciudad de la Indochina francesa, capital del reino de Anam.
32 Tela.
34 Oficial del ejército turco.
36 Cabo en Terranova.
38 Ante Meridiano.
39 Baile.
41 Río de Suiza.
42 Dios.
44 Ciudad de Siria.
47 Dios supremo del panteón asirio.
50 Pronombre demostrativo.
51 No del todo.
53 Diosa de los rebaños y pastores (Mit.)
55 Cocinero francés del príncipe de Condé, cuya muerte trágica inmortalizó Madame de Sevigné.
56 Nombre de varón.
57 Alternativa.

VERTICAL

1 Ejercicio de una potencia.
2 Daño.
3 Famosa vía en Italia.
4 Composición musical para dos voces.
5 Interjección.
7 Preposición latina.
8 Claridad.
9 Hijo de Lot.
10 Perro.
11 Planta de flores rojas (pl.)
13 Clase de tela.
16 Ciudad de Wurtemberg, a orillas del Danubio.
17 Ayuntamiento del partido judicial de Jijona, Alicante.
19 Masa de hierro candente.
29 Juego.
22 Sorbo.
24 Que representa en el teatro.
26 Montaña en Creta.
27 Punto cardinal.
29 Antiguo reino de la India.
33—Capote de monte.
35 Parte de un ave.
36 Especie de cuervo.
37 Tribu de beduinos.
40 Letra.
41 Volcán de Filipinas, Mindanao.
43 Falta de moderación en la comida o bebida.
45 Pronombre demostrativo.
46 Poeta.
48 Condimento.
49 Malla.
51 Oxido de calcio.
52 Hijo de Noé.
54 Afirmación.
55 Seis.

La solución mañana.

SOLUCION AL CRUCIGRAMA ANTERIOR

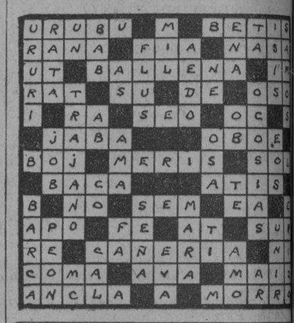

El DIARIO Hablado

es símbolo de progreso y de eficiencia, y de suprema comodidad y beneficio para el radioyente y el anunciante avisado, que entrega al éter la difusión de la bondad de sus productos.

M.E.C.D. 2016

RADIO Y ELECTRICIDAD

TRASMISIONES PARA HOY

C. M. W.
590 kilociclos

7.30 a. m. DIARIO Hablado.
11.00 a. m. Charla infantil.
11.30 a. m. Programa Vermouth.
12.00 m. Música variada.
1.00 p. m. DIARIO Hablado
1.30 p. m. Canciones y poesías.
2.00 p. m. Receso.
4.00 p. m. Orquesta típica y cantante.
5.00 p. m. Soprano y tenor, duos y solos con guitarra y piano.
6.00 p. m. DIARIO Hablado.
7.00 p. m. Audición selecta.
8.00 p. m. La comedia «Miserias humanas». Programa musical por soprano y orquesta. Charla.
9.00 p. m. Orquesta típica cubana y cantante.
10.00 p. m. Programa cubano-español.
11.00 p. m. Termina.

C. M. C.
840 kilociclos

10.30 a. m. Orquestas y cantos populares.
6.45 p. m. Canciones, poesías y comedias.
8.00 p. m. Cadena Nacional. Soprano, barítono y pianista:
1. Una tarde, canción, primera audición, A. Guerra. Soprano acompañada por su autor.
2. La canción del esclavo, Rodrigo Prats. Barítono.
3. Desilusión, vals, A. Guerra. Soprano acompañada por su autor.
4. Maruxa, duo del primer acto, A. Vives. Soprano y barítono.
5. Mi vida es cantar, Eliseo Grenet. Barítono.
6. Rosa la China, romanza, E. Lecuona. Soprano.
7. La del Soto del Parral, romanza. Barítono.
8. Solo de piano, Dall Dance, Nacio. Barítono.
8.30 p. m. Orquesta y soprano:
1. The Moonlit Glade, KeKtelbey (de la Suite In a Fairy Realm) primera audición.
2. Flor de Yumurí, canción, Ankermann. Soprano y orquesta.
3. Eine, Walze-Redonte, Hildebrandt.
4. Pescatori di Perle, cavatina, Bizet. Sra. Gálvez con orquesta.
5. Manon Lescaut, selección, Puccini.
9.00 p. m. Hora Oficial (Observatorio Nacional)
9.01 p. m. Concierto de soprano, barítono y pianista:
1. Nunca digas, J. del Moral. Soprano.
2. Bendito amor, J. del Moral. Barítono.
3. Hew Moon, duo, soprano y barítono.
4. Gratia Plena Talavera, Soprano.
5. Condénala, Señor, J. del Moral. Barítono.
6. Canto congo, R. Prat. Soprano.
7. Aquella tarde, E. Lecuona, duo, soprano y barítono.
9.30 p. m. Concierto de orquesta y soprano:
1. La bella Galathea, obertura, Suppé.
2. Otoño, melodía, Marino.
3. Oriental, C. Cuí.
4. Canción de las flores de la zarzuela «La Guayabera», a petición.
5. Dulce Adelina, selección, Romberg.
10.00 p. m. Bailables.
11.00 p. m. Buenas noches.

C. M. X.
890 kilociclos

12.00 m. Orquesta desde el Estudio.

C. M. C. Y.
1320 kilociclos

6.30 p. m. Programa de la Hora de Caridad, como sigue:
El doctor Carlos A. Llanes disertará sobre «El Amor».
Poesías por la niña María Antonia Llanes.
Coro de las huerfanitas de San Vicente Paúl.
7.00 p. m. Diario Deportivo del Aire.
7.30 p. m. Concierto por soprano y piano, con obras de Albéniz, Chopin y Granados. Y melodías en francés, italiano, inglés y español, acompañadas al piano.
8.00 p. m. Concierto desde el Estudio.
9.00 p. m. Tenor y piano.

C. M. A. F.
680 kilociclos

6.30 p. m. Danzante.
7.00 p. m. Audiciones selectas de la C. M. A. F.
8.00 p. m. Programa de Armonías.
8.30 p. m. De la Habana a la Puerta de Oro.
8.45 p. m. Melodías cubanas.
9.00 p. m. Concierto Sinfónico.
9.30 p. m. Programa variado.
9.45 p. m. Selecciones de Opera.
10.00 p. m. Septeto.
11.00 p. m. Síncopa de la I B C

C. M. C. R.
1365 kilociclos

12.00 a 1.00 p. m. Programa desde el estudio.
4.00 a 5.00 p. m. Anéctodas y temas de películas.
9.00 a 10.00 p. m. Cuarto acto del Nuevo Tenorio, y trovadores parodistas. Diálogos y concurso.
10.00 a 10.30 p. m. Música bailable.

C. M. C. Q.
780 kilociclos

12.00 m. Bailables.
1.00 p. m. Música variada.
2.00 p. m. Receso.
6.00 p. m. Septeto.
7.00 p. m. Termina.

W. L. W.
700 kilociclos
CROSLEY RADIO CORPORATION
Cincinnati, Ohio

7.00 p. m. Orquesta bailable.
7.30 p. m. Drama.
7.45 p. m. Orquesta.
8.00 p. m. Canciones.
8.30 p. m. Melodías (semiclásico).
9.00 p. m. Música popular.
10.30 p. m. Dave Bernies y su orq.
11.00 p. m. Música popular.
11.30 p. m. Programa semiclásico.
12.00 p. m. Bailables.

PECES TROPICALES.
El mayor surtido a los más bajos precios.
PECES DESDE 5 Centavos
CIA. AVICOLA DE LA HABANA
GALIANO 42.

EL ESCRITOR CATALAN JOSE CONANGLA FONTANILLS DARA UNA AMENA CONFERENCIA

Esta tarde, a las cinco y media hora puntual según los últimos acuerdos de su directiva—ocupará la tribuna del Lyceum, el distinguido escritor catalán, residente en Cuba desde hace tiempo, señor José Conangla Fontanills.

«Poesía y poetas catalanes» titula el señor Conangla su disertación y en ella hará desfilar traducciones y comentarios de la obra de poetas y poetisas de Cataluña, de los últimos tiempos.

Demás nos parece encarecer el interés que existe por oír al señor Conangla en la tarde de hoy.

Crónica Habanera

SANS SOUCI

La noche del sábado, estuvo de gala el bellísimo «road house» del reparto «La Coronela», al que asistió selecta representación de nuestra sociedad y de la colonia norteamericana.

Predominó la alegría y el baile durante la comida sirviéndose un magnífico «table d-hote» al precio de un peso cincuenta.

A media noche fué presentado el «show» pleno de atractivos con la simpática Margot Alvariño; la bailarina Celinda; la pareja de bailes Los Ubal, que fué celebradísima.

La orquesta de los hermanos Palau alternó con un septeto en la ejecución de los bailables.

Entre otros «parties» se encontraban el del señor Pepe Maciá y Mercy del Monte de Maciá con Guillermo Aguilera y Elena Pollack de Aguilera, Leslie Pantín y Ondina de Armas de Pantín.

El señor Enrique Aizcorbe y señora Ana Cadwell con la señorita Marta Cadwell y el joven Neno Pertierra.

Carlos Falla y su esposa Julia Sanguily con Jacobo Lobo y señora Estela Menocal, la señorita Patria Pina y Joselín Pantoja.

El doctor Alfredo Lombard y señora Nellie Desvernine.

Una mesa de parejitas con Chacha Otriz y Roberto Ortega, Carmen Deschapelles y Fernando Azcárate, Lydia Lombard y Juan Luis Bilbao, Gina Arango y Antonio Montoto.

Los esposos doctor Tomás Felipe Mamacho y Pilar León con Elena Nin y Luis del Peso, Rosarito Camacho y Armando Acosta, Elena de Córdoba y Domingo Camacho y Lila Camacho y Rogelio Santos Jr.

Señora M. L. Herrera, señorita Elena Viñas y Evelyn Pereira, señores Celestino Cacheiro y Ramón del Valle.

Miss Dorothy Cox, Mr. James Mc Coffey, Miss Stella Minardi, Mr. A. M. Irvine, Miss A. De Fontes, Mr. C. Stewart Murray.

Señora de Vidal, Doris Bacon, Francisco Torres de Navarra, Elena Caballe, Reginald Cardid.

Mr. y Mrs. J. E. Boewer.

LA EXPOSICION DE «SILVIO»

El sábado por la tarde se inauguró la exposición de caricaturas del notable artista Silvio, en el Círculo de Bellas Artes.

El doctor Antonio González López presentó al joven caricaturista con breves palabras que fueron muy aplaudidas por los asistentes.

Las cien caricaturas expuestas fueron muy encomiadas por los visitantes, que llenaron el local el día de la inauguración y ayer domingo.

La exposición permanecerá abierta varios días en los salones del simpático Círculo, en Industria número 146.

GENTILEZA Y DISTINCION

Publicamos hoy el retrato de la gentil señorita Anita Roelandts, muy estimada en la sociedad habanera. La distinguida joven es hija del señor Emilio Roelandts, Cónsul de Bélgica en nuestra República.

EN LA C ATEDRAL

Ayer domnigo, a las doce del día, se celebró en la Santa Iglesia Catedral la boda de la gentil señorita Alina Gutiérrez y Pérez con el joven Evelio Sánchez Gagigas.

La novia lució durante la ceremonia un bouquet de gardenias, confeccionado exquisitamente por los floristas de la «Casa Trías» el afamado jardín del Vedado.

Fueron padrinos de la simpática ceremonia el licenciado José Genaro Sánchez y su distinguida esposa María Galarraga.

Firmaron el pliego matrimonial por parte de ella: los señores Agustín de la Guardia, Manolo Matos, Agustín Gutiérrez y Juan Pérez.

Por el novio: los doctores Juan Sánchez y Antonio Seijas y los señores Francisco M. Gutiérrez, Alfonso Velar y Aquilino Larrea.

EN EL COLEGIO DE LAS DOMINICAS

Ayer a las tres de la tarde, se llevó a cabo en el Colegio que dirigen en el Vedado las Madres Dominicas Americanas, la repartición de premios a las alumnas con motivo del fin de curso.

También recibieron sus diplomas de graduadas, un distinguido grupo de señoritas que han terminado con magníficas notas el último año.

Una concurrencia muy selecta asistió al acto celebrado en la hermosa capilla del Colegio.

Las jóvenes graduadas, vestidas todas de blanco, tocadas con coronas de flores blancas y portando lindos ramos de flores recibieron sus diplomas, en el siguiente orden: Fifi Otero y Pedro, Bertha de la Portilla y Lavastida, Olga Pérez Etchegoyen, Ana Rosa Barrera y Lavastida, Paola Dubois y Lavastida, Ann Finlay y Nena Suárez y Carreño.

Además fueron premiadas por mérito las siguientes alumnas de grados inferiores: Alicia Valiente y Ponce de León, Nenita y Angelina Ariosa y Reyna, Silvia Pedroso y Villalba, Teresa Pujals y Hernández, Conchita López Bosque, Lolita Coroalles y Morales, Cuqui Ponce de León y Castillo, Mercedes Alvarez Pedroso, Lilita Montero y Lavastida, Esther de la Portilla, Clara Elena Fernández, Ana María Pedro y Goizueta, Josefina Campoamor y Silvia Fonts Iznaga.

CEREMONI A NUPCIAL

En la más absoluta intimidad tuvo efecto el sábado pasado en la residencia de la novia, la boda de la distinguida señorita Annie Lee Enríquez y Pérez Ricart con el doctor Manuel H. Sordo y Cuervo, joven y notable especialista, médico de la Asociación de la Prensa de Cuba.

Ceremonia civil llevada a cabo ante el notario doctor Luis de J. Muñiz.

Testigos, por la novia: los doctores Eduardo Sánchez de Fuentes y Juan F. Sordo y Cuervo, y los señores Enrique González Areu, Norberto Soliño y Gonzalo de la Vega.

Por el novio: los doctores Herminio Cuervo, José Manuel Carbonell, Francisco Valdés Quintero y Arturo Sánchez de Fuentes, y el Alférez de Navío, señor Angel Hernández.

HOTEL PLAZA

La gran fiesta inaugural del roof garden del Hotel Plaza resultó brillantísima.

Las obras llevadas a cabo en el roof de verano lo han embellecido impartiéndole un encanto nuevo. Las viejas pérgolas han sido removidas y los asistentes encuentran ahora un verdadero roof en que se puede admirar la belleza del cielo tropical, disfrutando de la magia del follaje artísticamente dispuesto, y de la iluminación agradablemente repartida.

La empresa del Hotel ha tenido un gran acierto con esta medida, pues ayer, con motivo de la inmensa concurrencia que llenó el roof, se podían apreciar las ventajas que brinda éste, tanto en comodidades para los bailadores y comensales como en facilidades para poder gozar del espectáculo del show desde todos los ángulos del garden.

Esta carencia de obstáculos que intercepten la vista, hace que el público pueda confraternizar más libremente, lo que se traduce en alegre simpatía para el lugar.

Pancho Arango ha triunfado otra vez con la fiesta del sábado lo que puede apreciarse por la concurrencia, que ofrecemos más abajo a nuestros lectores.

A ello contribuyó, además de la novedad del roof inaugurado, la magnífica orquesta de Don Aspiazu que ha sido contratada para actuar durante toda la temporada. Además actuó un septeto.

Se presentó un espléndido show con variados y atractivos números, que fueron del agrado de los asistentes.

Frank Prieto, el atento maitre d,hotel, atendió, con su proverbial eficiencia, a todos los asistentes

Gran parte de la distinguida concurrencia a la boda Carreño Sampedro, celebrada esa noche en la Iglesia de la Merced, se trasladó a su terminación al elegante restaurant.

En un party, se encontraban los padres de la novia, el señor Alejo Carreño y su esposa Blanca Hierro, la bella y elegante dama con los esposos Manuel Carreño y María Camps y Manolín Hierro y Nena Garcini.

La señora Amalia Hierro, figuraba en otra mesa con tres de las damas de honor, señoritas Hortensia y Lilia Esteban y Josefina Dardet y los jóvenes Ricardo Morata, Enrique Silva y Mr. Berk, la señorita Alicia Godoy y el joven Gustavo González del Valle.

Un party presidido por la señora María Vivancos de Gómez Mena con Chiquitica Aspiazu, otra de las damas de honor y Alfonsito Gómez Mena, Carmen Gómez Mena y Willy Menocal, Olga Gómez Mena y Agustín Argüelles.

Otra mesa donde se encontraba nuestro querido compañero José Manuel Valdés Rodríguez y su gentil esposa Evelia Méndez con los matrimonios Mario Pedroso y Angela Herminia Armiñán, los Condes de Romero, Rafael Echevarría y Nena Aranda, doctor Rodríguez Fuentes y Rosita Tabar, Carlos Morales y María Teresa Collazo, señor Armiñán y Aurorita Xiqués, Paco García Gómez y Adelina Giscard.

Los heroicos aviadores españoles Barberán y Collar, que fueron ovacionados por el público a su llegada a la media noche, después de terminado el banquete del Teatro Nacional, se encontraban en otro party con sus ayudantes los tenientes del cuerpo de aviación nacional, Gustavo Alfonso y Ramiro Leonard.

La mesa del joven Pancho Arango con la señorita Silvia Menocal y un grupo de parejitas: Mariana de Armas y Alfonso Fanjul, Margarita de Armas, Raúl del Monte, Mercedes Madrazo y Miguel Tarafa, María Luisa Menocal y Felipe Cadenas y dos matrimonios jóvenes: capitán Paco Vives y María Luisa Gómez Mena, doctor Enrique Arango y Ofelia Cortina.

El señor Tomás Hidalgo Gato y su esposa Celia Comas con los esposos Serafín Solís y Tina Hidalgo Gato, las señoritas Celita Hidalgo Gato y Mercedes Gómez Mena y el joven Tomás Hidalgo Gato.

Un party con Alvaro González Gordon y Nena Velasco de González Gordon, Alberto Arellano y Elena Diago de Arellano.

Celso González Hierro y señora Isabelita Falla, Emilio Lecours y señora Mercy González Fantony, Raúl Pichardo y señora Anita Moragas.

El señor Emeterio Zorrilla y señora Chiquitica Armenteros, doctor Alfredo Figueras y señora Nena Armenteros, señor Peter de Armenteros y Elena Díaz.

El doctor Jorge Mañach y su esposa Margot Baños.

La señora Emma Sabourín de Quílez con las siguientes parejitas: Emmita Arocha y Peter Bernal, Minín Abello y Petit Ramos, Olga Quílez y Luis de Posada.

En otra mesa los siguientes matrimonios: Fico Fernández Casas y Lolita Hechavarría, Leopoldo Aguilera e Isis Ortiz, Panchito Plá y Raquel Larrea y una parejita Gladys Fernández y Raúl Arango.

El doctor Ramón J. Martínez Pedró y su espos Marijta Barruecos con la señora María Usabiaga de Barruecos.

Señor Ismael Goenaga y Armantina Pasalodos de Goenaga con Manuel F. Supervielle y Aurora P. de Supervielle.

La señora Otilia Bachiller de Morales en un party en el que se destacaba su hija Otilita Morales y la señorita Ena Senior.

René Bolívar condueño del Hotel Plaza y su esposa Cusa Abreu con Oscar Bolívar y Adolfina Enríquez de Bolívar, Francisco Guzmán y Lucila Vinent, Eduardo Alfonso y Carmelina Guzmán de Alfonso y los señores José Ignacio Moraga y Manolo Soler.

Los esposos Armando Molino y Mercedes Olozaga con tres parejitas Minita D-Angelous y Eddy Montolieu, Aimée Molino y Carlos Abello, Evangelina Gutiérrez y Luis Martínez Pedró.

El doctor Jorge E. de Cubas y señora Evangelina Figueredo con el señor Alberto Almasque y señora Conchita Casariego y el señor Manolo R. Campa y señora.

El doctor Miguel Angel Párraga y señora Silvia Bachiller en otra mesita.

José Antonio Muñoz y señora Chichí Etchegoyen con Cuquita Hernández Guzmán, Benny Maduro, Villa Gaunard y Mr. y Mrs. Porras.

La señorita Mina Alvarez y el joven Armando Mora en una petit table.

Mamerto Orbiz y señora Elisa R. de Orbiz, Bertha Orbiz y Enrique Llaca.

Señorita Tina Arias, señor Julio Toledo, señorita Cuchuca Barraqué y señor Carlos Martínez, señorita Emelina Martínez y señor José R. de Posada.

Señor Rafael Matacena y Araceli Hernández de Matacena y señora María Luisa A. de Gou.

Mary Fabar y Luis de Armas, Zeida Ochoa y Rafael Morales, Chita Ochoa y Oscar Bolívar.

Dos parejitas: Silvia Agüero y Manuel Díaz, Araceli Alvarez de la Campa y doctor Octavio F. Campos.

Las señoritas Carmen y Cuca Menocal con los jóvenes Renée Triay y Roberto Maxwel.

Dr. Armando de Rojas, Manolita Quintero de Rojas, doctor Julio G. Fernández Rojas, Lucila Smith de Fernández Rojas, Mr. y Mrs. Kavius, señorita Margarita Lecuona y Teddy Whitehouse.

Gabriel Piedra y Guillermina Acosta de Piedra, Lourdes López Saavedra, Roberto Leza, Lala Vieta y Tito López Saavedra.

Dr. José Barredo Sigler y Silvia Espino de Barredo, Nena Simón y doctor Arango.

Los esposos Angel Arias y Josefina Soto, Rafael J. Santa María y Biby Martínez

Emilio Rodríguez y Hortensia Tarafa de Rodríguez, Hilda Miklos y Carlos Rodríguez.

Rodolfo Guzmán, María Colmenares, doctor Ricardo Machín y Adolfina Guzmán.

Pedro P. Echevarría, Adela F. de Echevarría, Miguel Aniceto.

Sr. Alfonso Ullastres y Clemens Lescura de Ullastres, Loló Lescura y Constantino Castro.

Andrés Martínez, Maruja Franco de Martínez, Max Rodríguez Quirós y osefina M. de Rodríguez Quirós.

Mrs. E. . Friday, Miss Ethel Friday, Mr. y Mrs. W. C. Brooker, Mr. Bill Mason, Miss Mabel Claire Kackey.

Mr. y Mrs. P. Abbat, Mr. y Mrs. W. Hartman.

(Continúa en la página SIETE)

Puesto que el público lo quiere!
OTRA
SEMANA DE FIN DE SIGLO
comienza hoy lunes!
Y sigue "todo botado"!

Sigue su gran VENTA REGALO...
TRIANON
Ofreciendo los mejores estilos en piel blanca y en todos los tamaños desde
$1.25
Zapatos de niños desde
50 cts.
Glacé blanco y Carmelita. Tacón alto
$1.75
J. ALVAREZ
Neptuno y San Nicolás
Teléfono: A-7004

NOTA: Al interior 25 centavos extra

"JABON CANDADO"

Fotografía de las tres casas completamente amuebladas que CRUSELLAS Y CIA. S. A. le entregarán a los consumidores del "JABON CANDADO" que han obtenido el premio en el concurso del año próximo pasado.

Obtenida por la señora Adelaida Suárez. Aranguren 88, entre Corrales y Corral Falso, Guanabacoa.

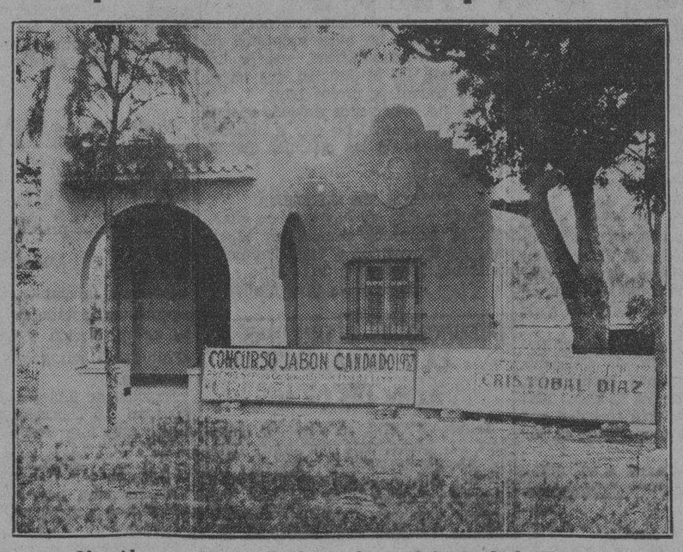

Obtenida por el señor Pablo Cárdenas. Calzada de la Víbora esquina a Rivera, Víbora.

Obtenida por el señor Mario Guerra. Santos Suárez entre Durege y Serrano, Reparto Santos Suárez.

ESTAS tres casas fueron construídas por la HABANA CALIFORNIA CONSTRUCTING COMPANY, situada en O'Reilly Nro. 40, Teléfono M-7058, bajo la dirección de su Administrador y Director Técnico, Ingeniero señor CRISTOBAL DIAZ Y GONZALEZ, cuyas numerosas construcciones son bien conocidas en esta ciudad y sus repartos, por la solidez, confort y detalles de terminación.

EXPUESTAS AL PUBLICO

Otras tres casas completamente amuebladas y con lámparas de la conocida fábrica de LAMPARAS "QUESADA", iguales que éstas, regalaremos también este año. Si usted no conoce las bases de este COLOSAL CONCURSO, o desea algún detalle relacionado con el mismo puede dirigirse a:

CRUSELLAS Y CIA., S. A.

COLOSAL CONCURSO "JABON CANDADO"

APARTADO Nro. 1990 ----- HABANA

M.E.C.D. 2016

ESCENARIO Y PANTALLA

NOTAS

«EL CANTAR DEL ARRIERO» EN EL «PAYRET»

Positivamente «El cantar del arriero» ha sido para la Compañía de Felisa Herrero un gran triunfo. Por esta razón hoy ocupa nuevamente el cartel del «Payret» esta admirable zarzuela, en la que tanto se destacan al lado de Felisa Herrero, el notable barítono Aguilar, la encantadora tiple cómica Carmen Maiquez, el magnífico tenor Pulido y los aplaudidos actores Vallejo y Caballero.

Los precios que rigen para esta temporada de Felisa Herrero son conocidos por el público, a base de 60 centavos la luneta, 40 cts la butaca y 20 y 15 centavos la tertulia y paraíso respectivamente.

Mañana martes, dos novedades; reposición de la zarzuela de Soutullo y Vort: «La del Soto del Parral» y debut de la famosa tiple dramática Carmen Antonini.

De «La del Soto del Parral» nos parece inútil todo elogio, pues es bien conocida de los habaneros, a quienes les ha gustado preferentemente desde su estreno en la temporada inolvidable de «La parranda».

Muy pronto: «En Sevilla está el amor», «Doña Francisquita», «La bejerana». etc.

ESTRENO DE «PERDONE SEÑORITA» EN EL «ENCANTO»

Hoy se estrena en el elegante teatro «Encanto», una producción Metro muy atractiva: «Perdone señorita», es el título de la hermosa película en que John Gilbert tiene el papel del protagonista y en la cual figuran 4 mujeres lindísima: Mae Clark, Muriel Kirkland, Virginia Cherrill y Muriel Evans.

El argumento de «Perdone señorita», no puede ser más sensacional, ya que nos presenta a 2 amigos íntimos, que se proponen someter a la mujer con quien cada cual ha de casarse a la prueba de saber resistir el amor del otro, antes de llevarla al altar. Sin embargo, ocurre que ambos se enamoran de la misma coqueta y sin saberlo se encuentran convertidos en rivales. El desenlace es sorprendente y la actuación de John Gilbert, estupenda.

El jueves «De última hora» con Lee Tracy, el gran actor y para el sábado comenzarán las exhibiciones de la grandiosa producción, otro orgullo de la Metro Goldwyn Mayer «La Hermana Blanca», con los dos artistas favoritos Clark Gable y Helen Hayes. «La hermana blanca» a partir del sábado seguirá exhibiéndose, sin tiempo fijo mientras las entradas se sostengan con llenos, cosa que espera la empresa del Encanto, habida cuenta de la gran expectación que existe por ver esta estupenda cinta, que ha sido editada a un costo de más de medio millón de pesos.

POR ULTIMA VEZ «RASPUTIN» EN EL «CAMPOAMOR»

Hoy se exhibe por última vez en la Habana la grandiosa producción Metro «Rasputín», cinta que ha llenado el teatro diariamente, desde su estreno el pasado martes, y que no volverá a exhibirse sino hasta el día 8 de agosto.

Mañana un estreno que recomendamos a todas las señoras y señoritas «Matrimonio es un estorbo», drama en que se demuestra plenamente que no es pecado amar a un hombre casado, ni querer profundamente a un soltero, aunque la interesada no sea una mujer libre.

Bette Davis, la bella artista protagonista de esta cinta, en la vida real, como en esta película, sentía temor en casarse y a los 2 meses justos de su luna de miel, ha exteriorizado su sentir en una obra escrita expresamente para ella, esto es, ha confesado que estaba en lo cierto y que efectivamente el «Matrimonio es un estorbo».

Con Bette Davis actúa en «Matrimonio es un estorbo» el apuesto actor Gene Raymond, quien hace un papel de joven rico y de la buena sociedad, a quien su novia demuestra que el «Matrimonio es un estorbo».

«FAUSTO»: «ESTA NOCHE ES NUESTRA»

Entre los grandes éxitos de la cinematografía sonora, será preciso colocar en lugar preeminente a esta bellísima producción «Esta noche es nuestra», arrebatadora por el arte exquisito y el lujo fastuoso con que está filmada y plena de la vigorosa personalidad de sus 2 principales intérpretes: Frederick March y Claudel Colbert.

«Esta noche es nuestra» se exhibe hoy en todos los turnos, desde las 3.30, con Noticiero Paramount; «Acrobacias acuáticas», variedad y «Por un estornudo» cartón. Precios, 30 centavos luneta hasta las 4 y 40 centavos después. Niños, 20 centavos a todas horas.

El miércoles R. K. O. Radio, presentan el estreno de la originalísima producción «Lucky Devils» o «Diablos con suerte» que será una de las mayores sorpresas de la temporada; tanto por la novedad de su argumento, cuajado de interés y de emotividad; como porque descubre uno de los más grandes secretos de los estudios cinematográficos.

«Lucky Devils» o «Diablos con suerte» es la historia hasta hoy desconocida, de los anónimos «dobles», verdaderos héroes de las proezas que se adjudican las estrellas. Es algo que emociona.

Sábado estreno «Primavera en otoño» con Catalina Bárcena.

«LA VENGANZA DE DON MENDO» MAÑANA EN EL PRINCIPAL

Esta noche no habrá función en el «Principal de la Comedia» a fin de aprovechar el tiempo en el montaje, preparación y ensayo general de «La venganza de Don Mendo», que mañana re-estrenará en este teatro Fernando Soler.

«La venganza de Don Mendo» comedia de Pedro Muñoz Seca, es realmente algo extraordinario, una obra en que la comicidad marcha siempre presidiendo todas sus escenas y en la que, no obstante, hay tanto de realidad como de gracia.

Los que han visto a Fernando Soler interpretar el personaje central de «La venganza de Don Mendo» afirman que el gran actor hace de él su más acabada creación. Por lo pronto se puede anticipar que interpreta en serio lo que hasta ahora todos habían comprendido en broma, logrando así mayor efecto, porque, no puede dudarse que el chiste más poderoso es aquel que se improvisa en labios de una persona seria, de una persona respetable. Huye por tanto, de lo chocarrero y como en «El verdugo de Sevilla» en «La venganza de Don Mendo» humaniza a aquel Muñoz, al que dió vida Muñoz Seca.

Los precios continúan invariables: 50 centavos la luneta y 40 y 30 las butacas.

«LUNES POPULAR» EN EL «MARTI»

La función de esta noche en el teatro «Martí» es popular, lo que quiere decir que por el precio habitual, 30 centavos luneta, 20 centavos butaca y 10 centavos tertulia, podrá disfrutarse de las dos tandas.

Para cubrir el programa de esta función popular, se ha escogido «Cecilia Valdés» que con esta cumple su 99a. representaciones y en la segunda parte se repite «Sevilla-Habana» obra que promete larga vida en el cartel del «Martí».

Mañana, habrá un gran estreno en el «Martí». Se trata de «Niña linda», comedia lírica en un acto, dividida en 6 cuadros, original de Pepín Fernández, música de Rodrigo Prats.

Se agotan las localidades para el beneficio de Caridad Suárez, que como se sabe, tendrá efecto el próximo día 27, con la reposición de «La tierra de venus», el estreno de «País azul», etc.

CARTEL DEL DIA

POR LOS TEATROS

PRINCIPAL DE LA COMEDIA: A-6737. No hay función.

PAYRET: A-7157. Compañía de zarzuela de Felisa Herrero. A las 9 y 30: El cantar del arriero.

MARTI: A-1751. Compañía Cubana de Zarzuela de Agustín Rodríguez. A las 8 y 45: Función popular. Cecilia Valdés y Sevilla-Habana.

POR LOS CINES

CAMPOAMOR: A-7054. A todas horas: Rasputín y la emperatriz, con Ethel, John y Lionel Barrymore, comedia y revista.

ENCANTO: A-4433. A todas horas: Perdone, señorita (estreno) con John Gilbert y Mae Clark, comedia y revista.

FAUSTO: A-4321. A todas horas: Esta noche es nuestra, con Claudete Colbert y Frederick Marsh, comedia y revista.

ACTUALIDADES: M-5575. Su noche de bodas, Ay... que me caigo y números de variedades.

RIALTO: M-1831. Bajo banderas enemigas y Nagana.

NEPTUNO: M-2785. Topacio y Juraban olvidarla.

REGINA: M-1407. Bajo banderas enemigas y Nagana.

RIVIERA: F-2040. Un chico afortunado y Torero a la fuerza.

TRIANON: F-2403. Topacio y Canción de cuna.

OLIMPIC: F-6263. El secreto de Madame Blanche y El proceso de Mary Dugan.

INGLATERRA: M-5527. La amargura del General Yen y El expreso fatal.

VERDUN: A-9206. Canción de la paz y El rey de los fósforos.

TOSCA: I-3099. La canción de la paz y Carne.

WILSON: U-5863. La amargura del general Yen y La quimera de Hollywood.

APOLO: Del amor cautiva y Un convenio con el diablo.

MODERNO: X-3306. Topacio, comedia y revista.

IMPERIO: M-4477. Polly, la chica del circo y Gran Hotel.

UNIVERSAL: Sombras de cabaret y El espíritu del Oeste.

BELGICA: A-9128. Letty-Linton, mujer voluptuosa y La rubia de los Follies.

CUBA: M-8970. La llaman salvaje y El último varón.

ROJO: M-3081. La llaman salvaje y Corazones rotos.

Guanabacoa al Día

EN LAS ESCUELAS PIAS

Con extraordinaria brillantez y gran solemnidad se celebraron ayer en las Escuelas Pías de esta villa, hermosos actos ofrecidos por el Consejo San José de Calasanz número 2750 de la Orden de los Caballeros de Colón, que radica en esta localidad, los cuales se vieron favorecidos con la presencia de nutridísima y selecta concurrencia, entre la que predominaban infinidad de elegantes y bellas damas y damitas, que prestaron mayor lucimiento a las fiestas.

A las ocho de la mañana y en el amplio templo escolapio, tuvo lugar la bendición de las valiosas banderas que usará en lo adelante el citado Consejo, que con tanto entusiasmo y competencia preside el Gran Caballero doctor Oscar M. Blanco y Arenas, oficiando el Muy R. Padre Francisco Fábrega, Vicario de las Escuelas Pías en Cuba, el cual, una vez terminada esa ceremonia, dijo una misa, pronunciando magistral y bello sermón, en el que desarrolló un profundo tema, lleno de conceptos admirables y de palabras sentidísimas, que fué escuchado con gran interés por el culto auditorio. En este acto católico, el P. Fábrega le dió la comunión a numerosos caballeros de Colón, que reverentes se acercaron a la divina mesa.

Por la tarde, próximamente a las tres y treinta, en el salón de actos de dicho afamado colegio calasancio, se efectuó un interesante y ameno acto literario, en el que se interpretó al pie de la letra el atrayente programa que se había confeccionado, siendo justamente aplaudidos cuantos en él tomaron participación.

La amplia sala de fiestas de las Escuelas Pías resultó pequeña para dar cabida en su seno a tan crecida concurrencia.

Comenzó la fiesta cultural con la ejecución del Himno Nacional, que fué oído con verdadero fervor.

Acto seguido el estimado compañero en el periodismo señor Juan de Dios Carreño, pronunció un elocuente discurso y al terminar la aplaudida estudiantina Juventud Montañesa, del Centro Montañés de la Habana, dirigida por el profesor señor Enrique Mascaró, dejó oír deliciosamente: selección de la ópera «Marta»; serenata Cádiz de Albéniz y selección de la ópera «Guillermo Tell», de Rossini.

Los señores Vicente Revuelta y Tomás Cuervo llevaron al palco escénico un chispeante juguete cómico, que gustó muchísimo a la distinguida concurrencia, y después la estudiantina montañesa vuelve a deleitar a los allí congregados con: obertura «Si yo fuera Rey», fantasía «La Princesa del dollar», de Leo Fall y poupurrit de aires cubanos, de Mascaró.

Con sin igual maestría la señora Planas recitó varias preciosas composiciones poéticas y el doctor Oscar Barceló Méndez, ex Gran Caballero del Consejo San Agustín 1390, de la Habana, ocupó la tribuna y dejó oír un brillante discurso.

En la escena se puso la comedia en un acto y en prosa, original de don Ramón Navarrete, titulada: «Conjuración Femenina», por las distinguidas personas siguientes: señor Leopoldo Barroso, señorita Graciela Rodríguez, señor Juan de Dios Carreño, señorita Dolores Conde, señorita Hilda Carreño, señor Cleofé Rodríguez y señor Salvador Normán con la que se dió por terminada la agradable fiesta literario-musical.

Reseñar los nombres de las damas y damitas que asistieron al salón de actos en los Escolapios, en la tarde de ayer domingo, es tarea difícil, por lo que no la acometeremos, como son nuestros deseos ,para evitar lamentables omisiones, dado el crecido número de personas reunidas en aquel prestigioso sitio de recreo y de cultura.

Un éxito que ha obtenido el novel Consejo San José de Calasanz, con tan brillantísimas festividades, que congregaron en las Escuelas Pías lo más granado de esta sociedad que gustosa prestó su cooperación al resultado obtenido.

Por lo que felicitamos a sus organizadores, principalmente a nuestro afectuoso amigo el doctor Blanco Arenas, Gran Caballero del mencionado Consejo.

BODA CIVIL

Ante el juez municipal de esta villa, doctor Virgilio Arango Mestre, tuvo lugar el pasado sábado la boda de la gentil señorita Leonor López y Martely y el apreciado señor Enrique Escauriza y Bonifaci.

Suscribieron el acta matrimonial, como testigos, los señores Alberto Aymerich, director del semanario local «La Tribuna», y Angel Tomé y Ortiz.

Numerosa concurrencia asistió al acto nupcial, siendo obsequiada con un agradable buffet, brindándose por la felicidad de los nuevos esposos.

Que sean muy felices Leonor y «Quico», son nuestros deseos.

HOGAR VENTUROSO

El hogar de los estimados esposos Lucía Alemañy y teniente Manuel Pérez, jefe interino de la Policía municipal de este término, hállase embellecido y lleno de ventura con el nacimiento de un hermoso niño, venido al mundo con toda felicidad.

Para el bebito y sus papás, anhelamos todo género de dichas y venturas.

EXCURSION A VARADERO

Gran entusiasmo existe para la alegre y animada excursión que por nuestro estimado compañero, el entusiasta joven Rafael García Iglesias, se está organizando con la cooperación de un grupo de bellas señoritas, a la encantadora playa de Varadero, donde se pasará un día de agradable distracción y ameno esparcimiento.

Según se nos informa, dicha excursión se llevará a cabo el domingo 25 del actual, a la que asistirán infinidad de señoritas y jóvenes de nuestra sociedad elegante, que ya han solicitado se les incluyan entre los excursionistas.

Todo hace esperar que este animadísimo paseo a la más pintoresca y preciosa playa cubana, resultará muy interesante y lleno de agrado.

NOTA DE AMOR

Hasta nosotros llegan rumores de un compromiso amoroso entre dos conocidos jóvenes de esta localidad.

Es ella una trigueñita de ojos preciosos y muy simpática que tiene las iniciales M. C.

El: también trigueño, muy afectuoso y desempeña un alto cargo en una oficina de contabilidad, teniendo como iniciales de su nombre y apellido O. R.

Por hoy no podemos ser más explícitos.

Tal vez pronto quede confirmada plenamente esta nota de amor.

Esperemos...

RESTABLECIDA

Se encuentra completamente restablecida de la dolencia que por varios días la retuvo en el lecho la bella joven señora Mercedes Mesa de Costales.

Con gran satisfacción damos a conocer esta grata noticia, que estamos seguros será recibida con alegría por sus numerosas amistades.

TEATRO CARRAL

Se nos dice que para esta noche se ha preparado un buen programa de cintas cinematográficas, que se interpretará en la función que en el teatro Carral se ofrece hoy.

Por no habérsenos enviado el indicado programa, no doy a conocer los nombres de las películas que se proyectarán.

Sépase así.

BOTICA DE GUARDIA

En la noche de hoy está de guardia la farmacia situada en Martí número 25, esquina a Vista Hermosa, teléfonos XO-2023 y XO-2097.

Oscar de la Cruz Muñoz.

DEFUNCIONES OCURRIDAS EN LA HABANA, AYER

HASTA LAS 4 P. M.

Loreto Urrutia, mestizo, 66 años, Luz 81, hemorragia cerebral; Juan L. Acosta, mestizo, 2 años, H. C. García, nefritis aguda; Ramona García, negra, 81 años, V. Aguilera 154, arterio esclerosis; Virginia Collazo, mestiza, 26 años, Concepción 29, tuberculosis pulmonar; José Balmaseda, mestizo, 53 años, J. Peregrino 25, arterio esclerosis; Filiberto Soto, mestizo, 40 años, H. C. García, tuberculosis pulmonar; Julián Hernández, mestizo, 52 años, H. Calixto García, cáncer de la lengua; Elías García, blanco, 38 años, Hospital Calixto García, úlcera gástrica; Zenaida Arellano, blanca, 2 años, H. C. García, absceso del oído; Manuela Facorna, blanca 20 años, Estrella 22, diabetes; Julio Reyes Gavilán, blanco, 55 años, Santos Suárez 131, tuberculosis pulmonar; Rita Laguna, blanca, 5 meses, Carlos III 7, convulsiones; Guitoro Bu, asiático, 32 años, Cerro 44-O, bronquitos crónica; María Herrera, mestiza, 4 días, Línea y G, púrpura hemorrágica; Caridad Valdés, blanca, 33 años, S. La Esperanza, tuberculosis pulmonar; Angel Muñiz, mestizo, 18 días, Línea 16, debilidad congénita; Angel Fernández, blanco, 61 años, San Lázaro 248, edema pulmonar; Jenaro Mari, blanco, 43 años, Quinta Covadonga, enteritis aguda; Arturo Ramos, blanco, 77 años, San José 50 y medio, anemia perniciosa; José M. Pereda, mestizo, 15 meses, Picota 22, injerta; María D. Hernández, mestiza, 2 meses, San Leonardo 28, pielonefritis; Rafael Castro, blanco, 50 años Delicias 4 nefritis aguda; Luis González, mestizo, 39 años, Estrella núm. 94, tuberculosis pulmonar. Ciro Hernández, mestivo, 7 años, H. Las Animas, fiebre tifoidea.

N. GELATS y Cía.

Habana. BANQUEROS Aguiar 106-108

Vendemos cheques de Viajeros
Pagaderos en todas partes del mundo
y Cartas de Crédito Circulares
en las mejores condiciones.

"SECCION DE CAJA DE AHORROS"

Recibimos Depósitos en esta Sección Pagando el 2½ por 100 Anual. Todas estas operaciones pueden efectuarse también por Correo.

GACETILLAS

NEPTUNO.—Topacio y Juraban olvidarla.

En la matinée de 2 a 7 y media en «Neptuno» hoy—«Topacio» la obra teatral de Marcel Pagnol—llevada a la pantalla por John Barrymore, secundado por Myrna Loy, «Juraban olvidarla» por Lily Damita Von Strohein y Adolphe Menjou, un noticiero y una comedia: 20 cts. mayores y 10 cts. niños.

Por la noche, a las ocho p. m. comedia y revista a las 8 y media «Juraban olvidarla» y a las 9 y 45 p. m. por última vez en Neptuno: «Topacio» 20 cts. toda la función.

Mañana, «La amargura del general Yen».

El miércoles 21 «Bajo banderas enemigas» y «Un gran show» con la presentación de la orquesta Cosmopolita, Margot Alvariño, María Binder René Crucet y Delfino.

Programa especial el jueves: «Queremos cerveza», «La Isla de las almas perdidas» y «Con la música a otra parte».

RIALTO.—Bajo banderas enemigas.

Por última vez se exhibe hoy en Rialto la extraordinaria producción alemana «Bajo banderas enemigas que ha gustado como jamás lo había hecho ninguna película europea. También va en el programa «Nagana» de Tala Birrell la comedia «Tres padres y huérfanos» y el cartón «La multitud ronca».

Precios: 20 cts. luneta y preferencia a cualquier hora.

Mañana, estreno en Cuba de «Sin rumbo» de Betty Compson y Pat O-Brien.

Jueves 22, «Risas y lágrimas» de Warner Baxter.

RIVIERA.—Un chico afortunado.

En las tandas de las 5.15 y 9.45 se estrena la producción interpretada por Al Jolson y Madge Evans que se titula «Un chico afortunado» revista y comedia.

A las 8.15 «Torero a la fuerza» por Eddie Cantor y «Llegada de los aviadores españoles».

Mañana, «El beso redentor» por Charles Farrell y «El último varón sobre la tierra» en español.

El miércoles, «La novia desaparecida» por Ben Lyon.

El jueves, «Rojo amanecer» por Douglas Fairbanks Jr.

El sábado y domingo, «Queremos cerveza» por Buster Keaton.

Pronto, «Bajo bandera enemiga» y «Risas y lágrimas».

TRIANON.—Topacio por John Barrymore.

En la tanda de las 4: «Canción de cuna» por Joel Mc Crea y Constance Bennett, revista sonora y la interesante producción Radio, por John Boles, titulada «Topacio».

A las 8.30, «Canción de Cuna».

En la de 9.45, «Topacio».

Mañana, «Los conquistadores» y última exhibición de «Topacio».

Miércoles 21, «Una chica bien», por James Dunn y Spencer Tracy, «La llaman salvaje» por Clara Bow, revista y «Alfombra mágica».

Para el próximo sábado se prepara el estreno de la preciosa creación de Fredric March y Claudette Colbert, «Esta noche es nuestra».

REGINA—Bajo banderas enemigas.

La mejor película europea que ha llegado a Cuba «Bajo banderas enemigas» producción alemana de gran espectáculo se exhibe hoy por ultima vez en Regina. También va en el programa «Nagana» por Tala Birrell, la graciosa comedia «Tres padres y huérfanos» y el cartón titulado «La multitud ronca».

Precios, 10 cts. damas y niños hasta las 7.30 y 20 mayores después.

Mañana, estreno en Cuba «Sin rumbo» de Bet y Compson y Pat O-Brien.

Jueves 22, «Risas y lágrimas» de Warner Baxter.

ACTUALIDADES.—Películas y variedades.

Una oportunidad más ofrece la empresa de este teatro a su distinguido para escuchar por última vez a Eduardo Bianco y su Orquesta argentina, quienes se despiden en la función de hoy de Cuba. Para darle más realce a esta función actuará la célebre y popular embajadora del tango Dinorah y la insigne guitarrista Marianela Bonet, exhibiéndose además la película que en los actuales momentos constituye el acontecimiento mundial de mayor trascendencia: el vuelo Sevilla-Habana con todos los detalles de las fiestas celebradas en la Habana hasta ayer domingo en honor de tan valientes aviadores hispanos.

A pesar de todas estas atracciones el precio será invariablemente a base de diez centavos luneta.

WILSON.—La amargura del general Yen.

Precios para hoy 10 cts. a todas horas de 2 a 7p. m. y de 8 y media a 11 y media.

Programa extraordinario con el reestreno de la magistral producción estrenada ayer con resonante exito, «La amargura del general Yen» por Nils Asther y Barbara Stanwyck, el cartón «Roba perros» y la magnífica comedia «La quimera de Hollywood» por Genovieve Tebin y Pat O.Brien.

A las 5 p. m. «La quimera de Hollywood» y «La amargura del general Yen».

Por la noche, el mismo programa de la matinée.

Mañana, «La vuelta del fugitivo» por Reginald Denny y Marian Marsh y «La edad del consentimiento» por Dorothy Wilson y Eric Linden.

UNIVERSAL.—Estreno de Espíritu del oeste.

Un gran estreno hoy en este gran cine del sonido perfecto, con la regia producción de argumento muy interesante «Espíritu del Oeste» de Hoot Gibson. Simpática film «La que no quiso» y la sublime película «Sombras de Cabaret» en español, por un escogido conjunto de artistas. Función de 1 a 6 y de 6.15 a 11, caballeros 10 cts. damas y niños cinco.

Mañana, «Un chico afortunado» y «El espíritu del Oeste».

Miércoles, «El alcalde se divierte» y «El águila blanca».

VERDUN.—La canción de la paz.

Continúa el enorme éxito de loas dos grandiosas producciones, tituladas: «La cancion de la paz» por Diana Wynyard y Levis Stone y «El rey de los fósforos» por Warren William y Lili Damita, completándose el programa con las divertidas comedias «De pura chiripa» por Zazu Pitts y Telma Todd y «Maridos distraídos» por Marie Prevost, cartones y revista.

Precios, matinée y tanda de 5 y cuarto, 10 cts. todos.

Noche, damas y niños, 10 cts.

Caballeros, 15 cts.

Mañana, «La amargura del general Yen» Bárbara Stanwick, Nils Asther. Colosal.

CUBA.—La llaman salvaje.

Vuelve hoy por última vez a exhibirse en el «Cuba» la magistral interpretación de Clara Box con Gilbert Roland que se titula «La llaman salvaje». Va en las funciones que comienzan a las cuatro y a las ocho y cuarto precedida de una revista sonora, una comedia y de «El último varón sobre la tierra».

Diez centavos a cualquier hora.

Mañana: «Héroes del azar» y «A batacazo limpio».

El jueves, «El precio de un beso» y «Luces de Buenos Aires».

OLIMPIC.—El secreto de Madame Blanche.

Presenta la empresa de este gran espectáculo, dotado del valioso equipo de proyección y sonido marca «Philisonor», un programa muy interesante.

Función de 5.15 y 9.30 comedia y variedad. La soberbia joya de argumento muy interesante y de grandes emociones «El secretto de madame Blanche» de Phillips Holmes e Irene Dunne. Otra sensacional producción que se exhibe a las 8.15 «El proceso de Mary Dugan» en español, por María Ladrón de Guevara y José Crespo.

Mañana, «Noche tras noche» y «Un ladrón en la alcoba».

INGLATERRA.—La amargura del general Yen.

Precios para hoy, 10 cts. a todas horas de 2 a 6 p. m. y de 6 a 11 y media.

Programa extraordinario con el reestreno de la grandiosa producción extraordinaria, es renada ayer con gran éxito, titulada «La amargura del general Yen» por Nils Asther y Bárbara Stanwyck; y la sensacional y emocionante atracción, por Ben Lyon, y Bárbara Weeks, «El expreso fatal» y los asuntos cortos «Curiosidades» en español; y el cartón «Baladronadas».

A las 5 p. m. «Las amarguras del general Yen» y «El expreso fatal».

Por la noche, el mismo programa de la matinée.

Mañana, «Un chico afortunado» por Al Jolson y «Torero a la fuerza» por Eddie Cantor.

MAXIM—Contra el amor libre.

Presenta hoy en su función corrida desde las 8.30 un grandioso programa. El estreno de la superproducción CONTRA EL AMOR LIBRE cuyo protagonista principal es Mae Murray; la reprise del soberbio episodio de la guerra EL PROCESO DE EDITH CAWELL cuyo protagonista principal es Sybil Themdike. También se exhibe una revista. Precios: damas y niños 5 centavos. Domingo: LA LLAMAN SALVAJE.

REGLANAS

LISARDO MUÑOZ SAÑUDO

Excelente amigo.

Muy querido y respetado.

Hijo adoptivo de Regla.

E insustituible presidente de nuestro histórico y cubanísimo «Liceo de Regla».

Visitó Muñoz Sañudo en días pasados a muy numerosas personas de su amistad, en correspondencia a las numerosas pruebas de afecto y simpatía, que recibiera durante el proceso de su pasada enfermedad.

No faltó, en ese día, a la sociedad de sus amores, a ese Liceo de Regla en cuyas páginas de gloria consta la participación eficaz de esa sociedad a la causa revolucionaria y desde donde el Apóstol Martí arengara a numerosos reglanos a luchar o morir por la independencia republicana de que hoy gozamos.

Y cuánto el regocijo que experimentaron los socios del Liceo, al ver entre ellos a su muy querido presidente.

Cambió impresiones Muñoz Sañudo, sobre los asuntos sociales, con los directivos Juan R. Bontempo, tesorero; Antonio Bonet Facciolo, contador, el teniente Luis Carro, presidente de la Sección de Sports, y con los vocales José Fajo Bascarán y Filiberto Lago Lunar.

Vaya, con estas líneas, para tan apreciable amigo, mi saludo.

Muy afectuoso.

ENTRE NOSOTROS

Encuéntranse ya.

Unos recién casados.

Me refiero a la joven y bella señora Celestina Pérez de García y Félix García Domínguez, de cuya boda me hice eco en mis pasadas «Reglanas».

En uno de los mejores hoteles de la capital pasaron su luna de miel, de donde han regresado, para instalarse definitivamente en su hogar de Calixto García número 84, el que brindan, por este medio, a sus numerosas amistades.

Como complemento a la descripción de esta boda, doy a conocer algunos de los regalos que recibió la novia:

Helos aquí:

Un reloj para la mesa de noche, de la niña Hilda García Fernández; un elegante juego de refresco, de su sobrinita Aleida; un lindo pañuelo de noche, de la niña Elia García; un par de medias de seda, muy fino, de su cuñada Emilia; un precioso cojín, de su amiguita Cuquita López; un elegante abanico, de la niña Delia Alvarez Perlacia; un par de búcaros y un elegante alfiletero de los esposos Díaz de Villegas; un bonito y valioso abanico de su amiguita Regla Luisa de Céspedes; un par de ligas muy finas, de la señora Rosario Pérez; una elegante motera, de Nenita Barreras; un juego de pijama, de los esposos García Estévez; un par de zapatos muy de moda, de los esposos Angel-Raspol; una licorera, de los esposos Escandón-Matos; un bonito juego de cama, de los esposos García Domínguez; un elegante juego de té, del doctor Hernández; un joyero de plata, de la señora Graciela González; un juego de cama, de la señora Bárbara González viuda de Pérez; tres finos muñecos, de la señorita Margarita Escandón; una caprichosa mota, de la señora María Antonia García, una lámpara de noche, de los esposos Pérez-Paz; un estuche de valioso perfume, de su hermana Nena; dos preciosos ramos de flores, del señor Agustín Fernández y un juego de tapetes, de la señora Margarita Cubero.

Queda consignado aquí, para Celestino y Félix, mis mejores deseos.

De una eterna felicidad.

MUY AGRADECIDA

Lo está.

La Comisión de damas que presidió la función efectuada el pasado viernes en el teatro «Céspedes», a beneficio de los niños pobres del Catecismo, por la brillante cooperación que recibieron del público.

Encargo tengo de las señoras Raquel Heredia de Freyre, Antoñica Domínguez de García, María Freyre de López y de las muy gentiles señoritas Carmela Vilarello, «Cuquín» Tourón, Loló Prats, Sofía Vilarello, Carmina Inchauspi y «Nenita» López Fernández, de expresar su agradecimiento a los empresarios hermanos González, por las múltiples atenciones de que fueron objeto.

Encargo ése, que cumplo.

Por este medio.

JULITO CARRO Y GONZALEZ

Estudioso niño.

Muy simpático.

Hijo amantísimo de los esposos Georgina González de Carro y el teniente de la Marina Nacional señor Luis Carro y Rodríguez.

En los exámenes últimamente efectuados en la Academia «Lancha», de Guanabacoa, de la que es alumno Julito, obtuvo en el curso de preparatoria, un bonito diploma y medalla de oro, como premio a su inteligencia y constancia.

Y ello le ha valido numerosas felicitaciones.

Todas sus notas fueron sobresalientes.

A las que ruego una la mía.

Muy cumplida.

UN GRAN EXITO

Lo está obteniendo.

El equipo movietone que el pasado sábado inauguró el coquetón teatro «Regla».

Un R. C. A. Photophone.

Ultimo modelo.

Para esta noche anuncia la empresa, la exhibición de las interesantes films:

«Teresita», por los novios de la pantalla, Janet Gaynor y Charles Farrel y «Quiero un millonario».

Para mañana: el estreno de «Cuando la vida empieza», por la simpatiquísima Lorette Yongs y Eric Linden.

Y el jueves, en función extraordinaria, se estrenará «Sin rumbo», por Pat O-Brien y Ralph Bellamy.

¡Una gran película!

ANTONIO BONET FACCIOLO

Sportman reglano.

Muy querido y apreciado.

Con motivo de celebrar su onomástico en días pasados fué objeto de significadas pruebas de afecto y simpatía, por parte de sus numerosas amistades.

Imposibilitado Bonet, de corresponder personalmente a tanta gentileza, me ruega que, en su nombre, lo haga desde estas «Reglanas».

Lo que muy gustoso cumplo.

NUEVO NOTARIO

Ha tomado posesión.

En sustitución del doctor Joaquín Llanusa y López, que pasa a prestar sus servicios profesionales al Partido Judicial de la Habana, ha sido nombrado por decreto presidencial, notario de esta localidad, el joven e inteligente abogado doctor Rafael E. Gaytán y Cancio Bello.

Para el nuevo notario reglano va con estas líneas mi saludo.

De bienvenida.

Alejandro PEREZ.

MAGNESIA SARRÁ

Sabrosa-Espumante-Anti-Acida
Inmediatamente alivia
Jaquecas, Mareos, Acedías

ASEGURE UN DIA FELIZ
Todas las mañanas tome una cucharada.

DROGUERIA SARRÁ
LA MAYOR

OMNIBUS DE CAMAGUEY

Coches Pullman "MACK"

LOS MAS COMODOS, MAS LUJOSOS Y MEJORES DE CUBA.

Haga sus viajes con seguridad y comodidad absolutas y a precios muy reducidos.

HABANA-CAMAGUEY-SANTIAGO DE CUBA

Itinerario fijo e inalterable

Salen todos los días de frente al hotel Saratoga. (Prado y Dragones)

A las 5 a. m. directo a Santiago.
A las 7.30 a m. hasta Camagüey.
A las 12.30 p. m., directo a Santiago.
A las 8 p. m. hasta Santiago, combinación con "La Cubana".

Salida de Santiago para La Habana
A las 5 a. m. y 12.30 p. m.
De Camagüey para La Habana
A las 5 a. m., 9 a. m., 1 p. m. y 8 p. m.
Pida informes por el teléfono: M-1715
Reserve su asiento con anticipación

M.E.C.D. 2016

NO TENEMOS METRALLA
Ni le Tiramos el Anzuelo al Cliente!
Todas nuestras mercancías son de calidad.
LOS PRECIOS REALMENTE BAJOS
MUJERES, HOMBRES Y NIÑOS
Para todos hay positivas y ventajosas ofertas.
¡¡Venga HOY a convencerse!!
BAZAR INGLES
GALIANO Y SAN MIGUEL

Movimiento de Pasajeros

PUERTO

AUXILIO A UNA LANCHA

Desde el río Almendares salieron en la lancha «Aurora», con objeto de dar un paseo, el doctor Gerardo Casado y su esposa Carlota Llovio, vecinos de Virtudes 147.

Como patrón y maquinista de la embarcación iban Marcelino Rodríguez y su hijo Felipe, ambos vecinos de Colón 33.

Cuando la lancha estaba frente a la calle J en el litoral del Vedado, quedó inmóvil el motor debido a la descarga rápida del acumulador, por lo que temerosos de irse sobre las piedras, al quedar al garete, requirieron el auxilio de la Policía del Puerto.

El sargento Govantes, con los vigilantes 13 y 7, y en la lancha «Lafayette», fueron hasta donde estaba la «Aurora», remolcándola al puerto, sin que sus ocupantes sufrieran novedad alguna.

A PUNTO DE AHOGARSE

Rogelio Valdés Mason, vecino de Ensenada número 14, en Luyanó, en compañía de su amigo Arturo Formoso, de Pérez 71, en Jesús del Monte, fueron al litoral de Regla y desde los muelles de la nevería comenzaron una pesquería de jaibas.

Valdés, que sufre de ataques, fué acometido por uno de ellos, cayendo al mar, siendo extraído prontamente por Pérez, pero no obstante, Valdés fué asistido en el centro de socorro de Regla de síntomas de asfixia por sumersión, de carácter grave.

RIÑA Y MALTRATO

Pedro Ramón Urquiola, de Aranguren 8, y Francisco Piris, de Calixto García 177, fueron arrestados por aparecer que habían sostenido una reyerta en la playa de Regla.

Los mencionados sujetos negaron que hubieran reñido así como que tampoco habían sido maltratados con el club por uno de los guardas jurados que intervinieron en dicha cuestión.

MALTRATADOS

Sin que explicaran las causas, si bien la policía dice que fué por cuestión de juego, Carlos La Hera, de San Francisco 151, en Lawton, y Juan Gutiérrez Miranda, de San José 112, fueron maltratados de obra y lesionados por un grupo de sujetos que se dieron a la fuga después de cometer el hecho.

TRES TOROS Y DIEZ TERNERAS PARA EL PRESIDENTE

Como habíamos anunciado y por el ferry «Seatrain New York», llegaron tres toros y 10 terneras con destino a su finca de Rancho Boyeros.

Este ganado fué rápidamente desembarcado e inspeccionado por veterinarios oficiales y remitido a su destino.

EL PETEN

Procedente de New York llegó ayer tarde el vapor americano «Peten», de la Flota Blanca, que trajo carga general, 27 pasajeros para la Habana y conduce carga general y 84 pasajeros en tránsito para Cristóbal.

OSCAR LANIER

Ha regresado en el «Peten» el activo agente local de pasajeros en la Habana, de la Flota Blanca, señor Oscar Lanier, quien fué a Chicago con el objeto de dejar arreglado allá todo lo relacionado con la recepción y alojamiento de los pasajeros de la Flota Blanca que vayan a la Exposición de Chicago.

Numerosos amigos acudieron a esperarlo.

También han llegado el importador señor Arturo Armand y familia, Miss Florence Mareth de la Flota Blanca en New York; Mr. y Mrs. James Haffenberg, de la New York Product Exchange, René López, estudiante, Mr. y Mrs. Louis Deamond, comerciante de New York.

El cónsul de Costa Rica en Detroit, señor José Vargas y familia, Mr. E. Allen Lustin, vicepresidente de la Henry Lusting, Mr. y Mrs. Cecil Mortunar, de la Singer Serving Co.., Laurence Weawer, de la Compañía Cubana de Electricidad.

Por la vía aérea

PASAJEROS LLEGADOS DE MIAMI

A las 10.29 a. m. llegó a los muelles del Arsenal, de la Pan American Airways, el hidroavión NC-80-Y al mando del piloto B. L. Rowe, con los siguientes pasajeros.

Emilio Suárez, Alberto Ruz, Concepción Ruz, Lindamira Sebaszo, Joseph Hilton, George McCannon y Golda McCannon.

Este mismo hidroavión continuó viaje para Kingston (vía Cienfuegos), a las 11 a. m. con los tres últimos pasajeros, que vinieron en tránsito de Miami.

PASAJEROS QUE SALIERON PARA MIAMI

A las 2.55 p. m., con destino a Miami, salió de los muelles del Arsenal el hidroavión NC-752-V al mando del piloto S. J. Williamson, con los pasajeros siguientes:

Gladys M. Blackadder, Margaret Quirk, Thomas H. Gato Jr., John J. Naugle, Cecilia Coombs, Wallace F. Addison y Bertha R. Combs.

BARCOS QUE SE ESPERAN

JUNIO 19.
President Monroe de New York, Tivives de New Orleans, Reimund de Hamburgo.
JUNIO 20.
Santa Ana de San Francisco, Eupatoria de Hamburgo, Magallanes de Centro América, Morro Castle de New York, Florida de Tampa y Key West.
JUNIO 21.
No se esperan barcos de pasajeros.
JUNIO 22.
Quirigua de Cristóbal, Esparta de Boston.
JUNIO 23.
Cefalu de New Orleans, Turrialba de Tela, Florida de Tampa.
JUNIO 24.
Oriente de Veracruz, Siboney de New York, Santa Bárbara y Santa Rosa ambos del sur.
JUNIO 25.

Por los ómnibus

Omnibus de Camagüey
Salidas diarias frente al Hotel Saratoga, Prado y Dragones.

MACK No. 11
Turno de 8 p. m.

Viajan en el Omnibus 11 los señores, Rafael Espinosa y América Espinosa, Rafael Chong y Armando González todos a Majagua, para Ciego de Avila se dirige Mario Goicochea; a Holguín Ramón Campos y señora; para Cabaiguán Jesús Díaz; y para Matanzas Sr. Cabiñas.

MACK No. 12
Turno de 5 a. m.

En este lujoso «Mack» tomaron pasajes, para la capital oriental, los señores José Cortado, Roberto de Moya, A. Arias, Laureano González, Juan Velasco, Sr. Mandulé, y José Pujada; para Victoria de las Tunas, Alfredo B., para Bayamo Antonio Labrada y señora y Francisco Díaz; para Camagüey J. G. Morales; a Ciego de Avila Juan Caballero; para Santa Clara José Fernández y Miguel Alvarez.

MACK No. 6
Turno de 7.30 a. m.

Con rumbo a la región de Camagüey tomaron boletos para esta salida señora viuda de Cobos, Francisco Fuentes, Juana Sánchez e hijo y Manuel Suárez; para Ciego de Avila Rafael Pardo, Dr. Mario Angulo, Norberto Suárez y señora; a Santa Clara, Aniceto Amador; para Florida Enrique Airich; para la Esperanza viuda de Llovet a los Arabos A. E. Ru, y B. Rude; y para Matanzas Alberto Almida y Aurora López.

SALIDAS

Salieron ayer el «Seatrain New York» para New Orleans, y el «Pioner», para Aruba.

En la Terminal, anoche

EL TREN DE VARADERO

A las 10 y 5 minutos llegó el último tren excursionista procedente de Varadero, trayendo un nutrido grupo de familias de esta capital, que pasaron agradamente el día de ayer en la incomparable Playa Azul. Entre ellas, anotamos los señores doctor Marcos Oliva, Virgilio Ferrer, señora Berta León e hijas, señorita Rita Sanjurjo, Eduardo Martínez, Julio Amieba y señora, Mario Hernández, señora e hijos, Rodolfo Piedra e hijos, Angel Rosado y señora. Y el señor Ricardo Vázquez y su hijo el joven Francisco Vázquez, ambos comisionistas.

EN EL EXPRESO LIMITADO

Embarcaron ayer rumbo al interior, entre otros, los señores Adrián Pascyll y señora para Santiago de Cuba, Marcos Urquiza hacia Manzanillo, Alberto Masvidal, Aurelio Fernández Miranda y Fermín Sánchez rumbo a Camagüey, Edelberto Betancourt, Manuel San Juan y Julián Abril y señora para Santa Clara, Obdulio Luján y señora hacia Morón, Cristóbal Rey para Sagua la Grande y César Lamark en dirección a Caibarién.

DOS INTELECTUALES DE HAITI

Anoche embarcaron en el Expreso Limitado, rumbo a Santiago de Cuba, donde tomarán el barco que los conduzca a su país, los hermanos Pierre y Cristián Moravia Morpeau, periodista el primero y doctor en Medicina el segundo, y ambos figuras destacadas de la intelectualidad haitiana.

Acudió a despedirlos nuestro estimado y querido compañero de esta redacción señor Gustavo Urrutia.

OTROS VIAJEROS EN EL EXPRESO LIMITADO

Los señores Rafael Durán y señora para Cienfuegos, Emilio Oropesa hacia Holguín, Mario Valcárcel Suárez, Hugo Marrero, José País Granados y Carlos Núñez Castro, todos a Nuevitas, José A. Ponce para Colón, Rubén León hacia Trinidad, Fausto Rauschmann para Guantánamo, Sebastián Oller, señora e hijas hacia Ciego de Avila, Lorenzo Téllez y señora, señorita María Alonso y Salvador Armenteros en dirección a Jovellanos.

EL TREN DE SANTA CLARA

Llegó a su hora con los siguientes pasajeros señores Armando Granda y señora de Matanzas, Felipe Madrigal de Placetas, Eloy Verrier de Santa Clara, Angel Posada de Sagua la Grande, Rodolfo Martiarena y señora, Rogelio Ríos y Cristián Veldes de Encrucijadas, el doctor Mariano Brú de Cruces, Octavio Larcada de Rancho Veloz y Jorge Llorente procedente de Colón. Y los representantes a la Cámara, señores Faustino Gutiérrez y Miguel Haedo de Matanzas y el doctor Manuel Capestany procedente de Sta. Clara.

Crónica Habanera

(Viene de la página CINCO)

EN EL YACHT CLUB

Estuvo de fiesta ayer domingo el Habana Yacht Club, la aristocrática sociedad de la Playa de Marianao que preside el doctor Raúl de Cárdenas.

Aquella hermosa playa, se vió favorecida desde hora temprana por los principales elementos de nuestra sociedad.

Innumerables las familias que asistieron al «almuerzo mambí», en el que se sirvió un espléndido menú criollo.

En horas de la tarde tuvo efecto un «cocktail party» en honor del capitán Mariano Barberán y teniente Joaquín Collar, héroes del intrépido vuelo Sevilla-Camagüey.

La reseña de este acto, al que asistió una gran concurrencia, la dejamos aplazada para nuestra crónica de mañana.

CUMPLEAÑOS

Celebra en la festividad de hoy su natalicio, la encantadora señorita Adriana Bernal, perteneciente al grupo de jóvenes que comienzan a frecuentar nuestros salones.

La gentil Adriana es hija del doctor José María Bernal y su esposa Herminia Rodríguez.

Reciba con estas líneas nuestra felicitación.

BODA EN EL VEDADO

En la iglesia parroquial del Vedado contrajeron matrimonio en la tarde del sábado la bella señorita Edelmira Olivero y Riopelle y el joven Juan Rodríguez.

Ceremonia lucida que fué presenciada por una numerosa concurrencia, actuando de padrinos la señora Lutgarda Riopello viuda de Olivero, madre de la novia, y el señor Eulogio Rodríguez.

Los testigos, por parte de la novia fueron: los señores Miguel A. Suárez, Carlos Govea y Miguel A. Suárez y Fernández y el doctor Manuel Capestany.

Por el novio: los señores César Martínez Vivó, Helior R. Valladares, Manolo Suárez Llata y Luis Bauzá.

La «Casa Trías» confeccionó para la señorita Oliveros un bello ramo nupcial todo de gardenias.

SOCIEDAD INFANTIL DE BELLAS ARTES

Nuevo y grandioso éxito el que se anotó la Sociedad Infantil de Bellas Artes con la representación, efectuada ayer tarde en el Auditorium, de «La pobre Cenicienta», la lindísima comedia, basada en el popular cuento de José María Folch y Torres.

La labor de los niños actores es verdaderamente maravillosa por la correcta interpretación de sus respectivos papeles, lo cual pone muy alto el nombre de la Sociedad Infantil de Bellas Artes bajo cuya dirección se han llevado a cabo los ensayos.

El decorado, magnífico en líneas y colorido, debido al genio creador del dibujante Dalmau, así como los trajes, causaron la admiración de la concurrencia que llenaba la hermosa sala del Auditorium, la que le dedicó los mayores elogios por su exquisitez artística y originalidad.

Felicitamos a los directores de la institución por este nuevo éxito.

LYCEUM

A las cinco y media de la tarde de hoy se celebrará en el Lyceum una conferencia de Conangla Fontanills, distinguido escritor y periodista catalán, residente desde hace algún tiempo en Cuba.

Nuestro compañero el poeta Ernesto Fernández Arrondo, hará la presentación del notable disertante.

Para la tarde de mañana martes está anunciada la apertura de la exposición del notable artista multifacético, Armando Maribona.

El querido compañero expondrá sus últimas obras: retratos y desnudos.

Maribona nos abandonará próximamente. Se dirige a la América Central buscando nuevas impresiones para sus actividades.

MIRAMAR YACHT CLUB

Una gran concurrencia asistió ayer tarde al té bailable ofrecido por el Miramar Yacht Club en su hermoso edificio.

Segundo de la temporada de verano, que se desenvuelve en la mayor animación en aquella simpática playa.

La orquesta de los hermanos Palau ejecutó el programa bailable hasta cerca de las nueve y media de la noche.

Entre los «parties» se encontraban los siguientes:

Las señoritas Ena Senior, María Luisita Kohly y Leila León con los jóvenes Gonzalo Flores, Héctor Hidalgo y Edgar Marchena.

Esperanza Ruiz de Alemán, señor Arturo B. Alemán, señor Manuel Molina, Mirta Godínez de Molina.

Señor Enrique Guiral y Tomasita Ramos de Guiral, Angelita Arredondo y Gerardo Ramos y Betty Paz Alpizar y Joaquín de Posada.

Mr. y Mrs. William Robbins, Mr. y Mrs. E. B. Hamm, Miss D. Bensabat, Mr. J. Cloeti y Mr. W. Stewart.

Manolín Jústiz y Adelinita George de Jústiz, señora Pura Reyes de Martín, Lidia Martín y Nerón Quintana, Rubén Rodríguez Walling e Isabelita George, Lila George y Tomás Gamba.

Isaías Cartaya y Berta Meléndez e Inés María Cartaya.

Clara Ramos de Ruiz Mesa y Arturo Ruiz Mesa con Carlos Castanedo y Beba Smith, Graziella Guiral y Petit Ramos, Clarissa Ruiz Ramos y Claudio Smith, Carmita Ruiz y Charles Morris.

Emma Sabourin de Quílez con Graziella Méndez y Raúl Rossie, Emmita Arocha y Agustín de los Reyes, Olga Quílez y Jenaro Suárez.

José Alberni y Nana Herrera de Alberni, Lourdes Alberni y Fernando Busto, Lucila Sánchez Oyarzun y José Luis Evernob, Loló Pell.

Doctor Salvador W. de Castroverde, señora Gilda Giol de Castroverde, doctor Aurelio Adam y señorita Juanita Martínez, capitán Joaquín Martínez Giralt y señorita María Luisa Mestre.

Señor Pedro Carrillo y Josefina González de Carrillo, señor Eloy Murias y señora Chiquitica Lena de Murias.

Señor Wulfredo Allen Vives, Bebel Vilanova de Allen, doctor Severo Pina y Zula del Castillo de Pina, doctor Ernesto R. de León y Gloria Figarola de León.

Doctor Enrique Anglada y señora Ofelia André de Anglada, Gabriel Piedra y Guillermina Acosta de Piedra, José M. Perdomo y Bertha Rodríguez de Perdomo, Miguel A. André y Ofelia de los Reyes de André y Lala Vieta, Aida Acosta, Trinidad Rodríguez.

Manuel E. Montero, Chiquitica González Chávez de Montoro.

Doctor Gustavo Vollmer, señorita Marina Hierro, señor Eugenio Uriarte y Nieses H. de Uriarte.

Señor José Benito González, Oneida Rivero, Pedrito Villoldo e Isabel María Quintana.

Señor Antonio Dueñas, Pucha Dueñas, Mary Dueñas, Graziella Balsinde y Alfonso Albacete, jr.

Doctor Américo Cruz, Estela Marrero de Cruz, Laudelina Cruz.

Doctor José Pereda y señora, doctor J. Arango y señora, doctor Agustín de la Osa y señora y doctor P. Suárez y señora.

Miguel Serrapiña y señora, Agustín de los Reyes Gavilán y Olga Luque, Rafael Suárez Solís y Luisa Berrayarza.

Justo López, señora Amparo Alonso de López, Oscar López Alonso y señorita Alicia del Real.

Señora Sánchez de Domínguez, señorita Marta Sánchez, Reinaldo Núñez, Caridad Moreno, Enrique Rodríguez Faura y Blanquita Puignau.

Francisco Suárez Rigau y María Bacallao de Suárez, Miguel Angel y Bérriz, señora Margot Rovira de Angel, señor René Villalón y Lucrecia Achandorena.

Alex G. de Roberts y Mary G. de Roberts y Enrique Berenguer.

Enrique Azpeitia y Piedad Barnet de Gumá, señorita Graziella Oliva, señorita Aleida Azpeitia.

Doctor Fim Sierra y Silvia Gottardi, José María de la Torre e Irma Pereda, Patricio Solís y Berta Gottardi.

Alfonso Amenábar y Lucrecia Faes de Amenábar, Enrique Arango y Nila Núñez Mesa de Arango, Roberto Rodríguez y Luisa Casariego, señor Basterrechea y Esperancita Casariego.

Doctor José A. Prieto, Mirta Llorens, doctor Alberto Prieto y Alicia Saseo.

Mr. Berg y Matilde Eva Ortega, Roar Berg y Esther Guzmán.

Francisco A. Barbero y señora, doctor Pita y señora y Aida León.

CHATEAU MADRID

Continúan muy animadas las fiestas del elegante restaurant «Chateau Madrid». El sábado, día de moda, se reunió una gran concurrencia, como siempre, distinguida y selecta.

Actuó el «show» en el que tomaron parte la magnífica pareja de baile Wes y Lisa Adams; los bailarines Berta y Silvio; la pareja de rumba René y Estela y el barítono Pinelli.

Contribuyó al éxito de la noche la orquesta «Siboney» y el septeto «Chateau Madrid».

El nuevo ring de baile, de verano, se encuentra casi terminado; único en su clase en Cuba el piso está construído especialmente para baile, con granito romano. La frondosa arboleda que lo circunda contribuye al encanto del lugar.

He aquí una relación de los «parties» que se encontraban la noche del sábado:

Los esposos Manolo Santeiro y Nena Rodríguez y Guillermo López y Nena Ortiz.

El señor Marcelino García Beltrán y María Josefa Alonso de García Beltrán con Marcelino García, Chea Pedroso de García, Margarita Mendoza y Bernardo Miyares.

Tres matrimonios: Panchito Pla y Raquel Larrea, Fico Fernández Cañas y Lolita Hechavarría y Leopoldo Aguilera e Isis Ortiz.

Agustín Alvarez y su esposa Margarita Scull con Michín Alvarez.

Dos parejitas: María Herminia Alvarado y Ramiro Alvarez Pedroso. Estelita Santeiro y Chicho Ortiz.

Doctor Bernardo Moas y Luisa Gendreau de Moas, con Teresita Moas y Rodolfo de Peñalver y Luis Moas.

María Franca de Rodríguez con Ana María Franca y Guillermo Quirch, Inesita Romagosa y Oscar Rodríguez y Gloria Rodríguez Franca.

Josefina de Vega viuda de Posada con Enrique Guiral y su esposa Tomasita Ramos y tres parejitas: Clarissa Ruiz Ramos y Claudio Smith, Carmita Ruiz y Carlos Vasseur y Betty Paz Alpízar y Joaquín de Posada.

José Benítez, Director de «Mercurio» y su esposa Esther Heymann.

Un «party» de parejitas: María Luisa Milagros y José A. Fernández Blanco, Beatriz Martínez y Joaquín Gumá, Beba Mier y Miguel Ledo, Alicita Martínez Font y José María de la Torre, Berta Morell y Ambrosio González del Valle, Teresita Morell y Eddy Posso, Ana Morell y Manolín Menéndez y Marta Mier y Alvaro Barrera.

Dos matrimonios jóvenes: Eusebio Dardet y Lourdes de Cárdenas, Guillermo Lancís y Silvia Cardona.

La señora María Broderman con Llilly Riquelme y Vicente Gómez.

Pascual de Rojas y su esposa María Antón.

La señorita Silvia de Solo y el joven Julio Cervantes.

Luis Vianello y Adriana Alacán de Vianello con Waldo Bacallao y Nena Balbín de Bacallao, Juan Loredo Bernal y Estrella Bacallao de Loredo.

Frank McNenney y Virginia Quesada de Mc Nenney.

Sarita Martínez de Mier y Teresa Albisuri de Morell.

Felipe Fernández Garcés y Carmelina Pujol de Fernández Garcés con Mercedes Menocal y Antonio Pujol.

La señora Rosalina del Cueto de González con Luquita Alvaré y Celestino Cacheiro, Rosalina González del Cueto y Miguel Belaúnde y Cuquita Rosainz y Ramón del Valle Segur.

Raúl Karman y Adriana Plasencia de Karman con José Pernet y Raquel Amador de Pernet y José A. Villaverde y su esposa Mirta Linares.

Manuel Argüelles y Josefina Alvarez de Argüelles; Eudosia Alvarez y Manolín Argüelles Jr.

Elisa A. viuda de la Guardia con Carmen Aguiar, Josefina de la Guardia e Ignacio Cervantes.

Carmelina Fueyo y Milín Batlle, Betty Evelyn y Tony Fuello, Lucy Evelyn y C. W. Vanderbilt y Silvia Levine y Maurice Fogler.

Sara Lora y Rafael Ortega, Adolfina Ramírez y Carlos Carbonell.

Señora Vidal de Vidal con Ofelia Vidal y María Luisa y Doris Martínez Telles.

Míster y Mrs. C. Davis, Mr. y Mrs. D. Farrell y Hr. y Mrs. W. Waters.

Mr. y Mrs. W. Agg-Large, míster Joseph Fenston, Clarence Westerland y Elizabeth Robineau.

Señora Elvira Amellado con Lilia Amellado y Obdulio Agüero.

Adolfo Klainman y señora.

Míster y Mrs. S. J. Peck, míster Alexander Johnson y Mr. E. A. Thompson.

Míster Kuberlick y señora.

Míster y Mrs. Alfred Johnson y Mr. y Mrs. H. H. Wilford, Mr. y Mrs. Peter B. Morrison, Mr. y Mrs. Lucius Laventhomp y Mr. y Mrs. Clarence Merston.

EN LOS JARDINES DE «LA POLAR»

Al mediodía del sábado, tuvo efecto en los hermosos jardines de la Cervecería «La Polar», un almuerzo a los valientes pilotos españoles Barberán y Collar ofrecido por el señor Emeterio Zorrilla, a nombre de la conocida cervecería.

En otra sección de la edición de ayer de este periódico, se dieron a conocer a los lectores del DIARIO DE LA MARINA, los detalles de este acto lucido y brillante, al que asistieron más de trescientos comensales.

Solamente nos referimos hoy al magnífico adorno ejecutado en las mesas por el gran jardín «El Clavel». En la Presidencia se veía una «corbeille» que llevaba al centro un macizo de dalias rojas, a cuyos lados veíanse las banderas de Cuba y España tejidas con flores naturales.

Un adorno magnífico que mereció cálidos elogios de la concurrencia.

ENFERMA

La señora Teresa Alvarez Mon, bella esposa del doctor Cándido B. Toledo Osés, conocido laringólogo, se encuentra recluída en su residencia del Reparto »Miramar5 enferma, de cuidado.

Le deseamos un rápido restablecimiento.

Edel FARRES

Café
¡¡BIENVENIDO!!
¡¡Y MEJOR RECIBIDO!!
es, a todas horas, el CAFE, cuando es de
LA FLOR DE TIBES S.A
REINA 37 • TELEFONOS A-3820 / M-7623

GENERES DE GENER
EL CIGARRO CUMBRE
FRUTO DEL ANALISIS Y LA EXPERIENCIA
GENERES DE GENER
TORRES GENER HNOS
HEREDEROS DE JOSE GENER
MAXIMO GOMEZ 7.
HABANA
PROPAGANDAS OSCAR SALES

SPORTFOLIO

Tommy Heeney, fué el último contrario que tuvo Gene Tunney antes de retirarse del ring. Con Dempsey peleó con anterioridad. Primero en Chicago y después en Filadelfia.

El San Luis Cardenales posee, por ahora, el mejor cuerpo de pitchers de la Liga Nacional. Los Gigantes han mejorado mucho con la adquisición de Watson Clark. Los Cubs y Piratas, lo mismo que los Reds, poseen también buenos conjuntos.

La combinación de doble plays de los Cardenales de San Luis parece una de las mejores de la Liga Nacional.

Babe Ruth no ha bateado nunca cuatro jonrones en un juego, pero varias veces, incluyendo series mundiales, ha conectado tres.

Terry ofreció a Leslie por Cuccinello, antes de aceptar a O-Doul y Clark y Carey rechazó la oferta. Max cree que Cuccinello será dentro de un año el mejor infielder del Big Show.

Ray Lucas parece superior a Paul Derringer. Los fanáticos están dando sus votos a favor de Lucas a pesar de que Red no está pitcheando en forma.

JARDIN
El Fenix
Teléfonos:
U-2347 U-2164
DECANO DE LOS JARDINES HABANEROS.

JUVENIN
LO ULTIMO Y MAS PERFECTO PARA LAS CANAS

✝
E. P. D.
El señor
PEDRO GOMEZ MORENO
Empleado de esta casa
HA FALLECIDO

Dispuesto su entierro para hoy lunes, a las cuatro y media de la tarde, los que suscriben ruegan a todas sus amistades, encomienden su alma a Dios y acompañen su cadáver, desde la casa mortuoria, Oquendo 30, entre Carlos III y Estrella, al Cementerio de Colón, favor que agradecerán eternamente.

Habana, 19 de junio de 1933

Barandiarán y Ca. Ltd.

SUSCRIBASE AL «DIARIO DE LA MARINA»

M.E.C.D. 2016

UNA SOL/ PRUEBA
ASMÁTICOS !!
LOFAOL
DROGUERIA "SARRÁ"

ANGLO AMERICAN DRUG STORE CO.
DE TURNO HOY LUNES
BAJOS DEL "HOTEL PLAZA"
por NEPTUNO, MONSERRATE
TELEFS. A-7920 Y M-4244

FARMACIA
DROGUERIA DE "JOHNSON"
DE TURNO LOS LUNES
Obispo Nº 30 TELEFONO-A-2129.

LA MAYOR
35 EDIFICIOS
700 EMPLEADOS
SARRÁ
DROGUERIA
ABIERTA TODOS LOS DIAS
TODA LA NOCHE LOS MARTES
A-8026 A-3641

EN LA PARROQUIAL DEL VEDADO SE EFECTUO LA 1a. COMUNION DE CATEQUISTAS

El 16 se celebró con gran solemnidad la primera Comunión del Catecismo de la Parroquia del Vedado.

A las ocho la bella Iglesia se encontraba ocupada por todos los alumnos del Catecismo de la Parroquia, en número de 270.

Ocupan el primer lugar setenta que visten el albo traje de primera Comunión, regalo del Párroco Padre del Olmo, y los doscientos setenta fueron obsequiados todos con buenos zapatos.

Pocos momentos después dió principio la Misa en la que oficia el Padre Pablo.

Antes de la Comunión les dirige una sentimental plática en la que les hace ver el grandioso acto que van a verificar los de la primera Comunión.

Se acercaron seguidamente a recibir en perfecto orden y con gran devoción a Jesús Sacramentado.

Durante el acto los doscientos setenta comulgantes cantan preciosos motetes.

Una vez terminada la Comunión, el Padre Pablo los obsequió con un frugal desayuno que fué servido por las catequistas.

Bella labor es la que está desarrollando el activo Padre del Olmo, en su parroquia, por lo cual lo felicitamos sinceramente.

Farmacias de Turno

LUNES

HABANA

Pi y Margall No. 30 esq. a Aguiar	A-2121 A-2120
Máximo Gómez 344	M-4680
Ave. de la República y S. Francisco	U-6316
Máximo Gómez cuarenta y cuatro	M-4019
Habana 42 esq. a Cuarteles	M-4890
Desagüe y Marqués González	U-7700
P. Varela 227	A-6766 M-5089
Ayesterán y Bruzón	U-6919
Ave. Simón Bolívar 141	M-4050
Ave. Simón Bolívar 55	M-5050 M-4466
Zenea y Soledad	U-1693
General Aguirre 36	M-4543
Padre Varela No. 32	U-6795
Rafael Martínez Alonso 41	M-4036
E. Palma y Genios	M-4404
Ricla 99	M-5386
Ave. de Bélgica 57	M-4288
Av. de Bélgica y Zenea	M-4244
Gloria 93 esq. a Angeles	
M. Suárez y Ant. Ma. Lazcano	M-2897
Américas Arias y San Nicolás	A-6666
Gral. Aguirre y Estrada Palma	M-4343
Padre Varela No. 1	U-1144
Ricla esq. a Mercaderes	A-2316
Merced y Habana	M-4370 M-9582
Alcantarilla 24	M-5193

VEDADO

Ave. Wilson No. 130 entre 10 y 12	F-5656
Calle J. No. 1 esq. a Calzada	F-6128
Calle 17 No. 330 entre A y B	F-6089
Calle 23 y C	F-6246
Calle 26 entre 25 y 27	F-6200

VIBORA

10 de Octubre y San Mariano	I-7727
10 de Octubre 301 esq. a Paco	I-2666
Martí y Arnao Rpte. Santa Amalia	I-7878
Concepción y Ave. de Acosta	X-2244
San Mariano y Armas	X-2323 X-8023

JESUS DEL MONTE Y SANTOS SUAREZ

Santa Emilia y Paz	I-7458
San Benigno y Zapote	I-7575
Ave. Presidente Gómez 2	I-1111 I-3333
10 de Oct. 143	M-4030 A-5936

LUYANO

Fábrica y Santa Felicia	X-2248
Calzada de Luyanó 7	I-7237
Concha y Juan Abreu	X-2424

CERRO

Calzada del Cerro 697 esq. a Lombillo	I-7701
Churruca 29	I-7650
Salvador y San Quintín	I-7602

NOTA.—Este grupo deberá prestar el servicio público todo el día y toda la noche de los domingos y Fiesta y Duelo Nacional siguientes: Enero 22; Marzo 5; Abril 16; Mayo 28; Julio 9; Agosto 20; Octubre 1; Noviembre 12; Diciembre 24.

HABANERAS

LA MODA ACTUAL

TRAJES DE VERANO

Ovalos, rayas onduladas y flores de tramo en tramo se ven en todas las exposiciones. Bordados en vez de estampados sobre un fondo sencillo.

En los adornos se ven efectos más floridos, en las bandas con largas caídas, sombreros y cosas por el estilo. Las cintas bordadas en sedas de colores alegres, hebras metálicas, cuentecitas y paillets, es lo que más se ve ahora.

Schiaparelli por ejemplo, emplea graciosos vuelitos de cinta de raso bordadas para hacer las mangas abultadas de algún modelo de noche, para jovencitas, y también para los trajes menos ingenuos de las señoras.

Estas cintas bordadas se usan para hacer bolsitas elegantes de noche, zapatos y sombreros. En las varias exhibiciones se ve la apariencia persistente de los trajes bordados en cuentas.

Los modelos favoritos están bordados en largas cuentas de cristal, en opacos diseños sencillos, formando cuadraditos, círculos o sólidamente bordados en el fondo. **Patou** tiene algunos modelos muy **chic** de esta clase, que son de un tono blanco que se acompañan con un abrigo de color.

A **Molineaux** le gustan los trajes de encaje fino, el dibujo marcado con lentejuelas de oro o plata y cuentecitas de colores delicados del mismo color que el fondo de raso y de la banda. Los modelos que aparecen en el grabado son creaciones de **Chantal**; el de la izquierda es un vestido de crespón vaporoso blanco, de líneas delicadas y el de la derecha es un original traje de calle, en organdí matelassé color de caramelo, con un fondo de terciopelo negro.

DEBERES SOCIALES

La verdadera distinción se demuestra en todos los actos. El hablar mucho sobre uno mismo, de su familia o de sus asuntos, indica detalle de mal gusto.

No debe darse detalle que pueda comprometer a alguien, pues sería una grave imprudencia. Es mejor oir hablar, sin jamás revelar la más insignificante de las confidencias que nos hagan.

El dar la opinión sobre las cosas y las personas cuando no se está muy convencido de poder sostener lo que se diga, perjudica a uno mismo y a los demás, llegando a la cobardía cuando no se puede proclamar nuestra convicción de lo que decimos.

Las personas que no se confían al primero que llega, son interesantes, porque están rodeadas de un poderoso atractivo: el del misterio de lo desconocido.

NOTAS DE PARIS

Las noticias avanzadas para otoño en referencia con el calzado nos dicen que el color gris-anguila de **Schiaparelli** se llevará en zapatos con los trajes de un tono gris más claro, el taupé también será muy favorecido.

Un tono de carmelita claro tirando a gris será el mejor para las combinaciones y especialmente chic combinado con cabritilla negra en la nueva forma de mitad de una piel y mitad de otra. El negro, carmelita, india-oriental, azul marino y gris mediano, serán los clásicos para el otoño.

El **chic** de este verano se ve hasta en los tacones. **Perugia** hace zapatos para la casa con unos tacones de alambre calados que parecen batidores de merengue. Tacones rojos, verdes, a rayas en las sandalias de plata y tacones de lagarto de arena en los zapatos para calle, con otras novedades.

Laurín nos presenta unas bufandas finamente plisadas de olán clarín, también sus blusas y otros accesorios son nuevos y frescos con un toque de blanco. Los nuevos rasos con el revés de lana, permiten el uso de esa tela para capas y abrigos de noche hasta para invierno.

En el paisaje de los colores el verde brillante y el pálido combinado con negro, forman el conjunto más **chic** para los trajes de tarde. Una novedad consiste en tres hileras de cuentas de jade sujetas en los hombros con barras de diamantes.

Sombreros rosados pálidos y guantes del mismo color son los más nuevos con los **ensembles** negros una nota bonita. **Lyoléne** nos presenta una capa de agua en tonos pastel de tafetán escocés con los guantes de lo mismo y tres bufandas en los colores más vivos del arco-iris, útil también para los que viajan.

PENSAMIENTOS

No hay en el mundo felicidad ni desgracia absoluta: la vida de un hombre feliz es un cuadro con fondo de plata y estrellas negras; la vida de un hombre desgraciado es un fondo negro con estrellas de plata.

El hombre fuerte es el que puede interceptar, cuando quiere, la comunicación entre los sentidos y el pensamiento.

Napoleón.

HASTIO

Magdalena: Yo a veces envidio lo que fuiste.
Me aburre esta existencia tan monótona y triste.
Hoy daría mi alma por los mil esplendores
y el vértigo de abismo de tus cien mil amores.
Y después, el sayal gris de los penitentes.
¿Qué importa? Hoy es mi alma un nido de serpientes.
Me vengo del hastío ensoñando el pecado,
y siento entre mis labios la miel de lo vedado.
El inmenso bostezo de mi paz cambiaría
por el barro dorado de tus noches de orgía,
para luego ofrendarlo en un gran vaso lleno
con ungüento de nardos, al rubio Nazareno.
¡Hoy daría mi alma por los mil esplendores
y el vértigo de abismo de tus cien mil amores!

Juana de Ibarbourou.

MENU DEL DIA

Almuerzo	Comida
Mangos Mulgoba.	Cantaloup.
Tortilla leonesa	Puré de Saint Germán.
Pelones fritos.	Croquetas de pescado.
Costillas de puerco fritas.	Guinea en salsa negra.
Ensalada de habichuela.	Ensalada de vegetales.
Islas flotantes.	Helado de zapotes.

RECETAS DE COCINA

Pollo salteado a la moda

Saltear el pollo en aceite, y cuando esté a medio cocinar se le añaden dos pimientos verdes muy picaditos y tres tomates.

Una vez que el pollo esté cocinado se le quita el aceite dejándolo en la cazuela, echándole un cucharón de vino blanco, el jugo de un limón, otro cucharón de caldo y se deja reducir totalmente.

Al servirlo se le añade el jugo que tiene adornándolo con perejil machacado.

M. R. de FONTANILLS

UN REMEDIO SEGURO PARA LOS NIÑOS

El Castoria ha sido siempre un remedio seguro, eficaz e inofensivo contra las dolencias comunes de los niños. Hace más de sesenta años la fórmula del Castoria fué compuesta por un famoso médico, especialmente para los bebés y niños.

El Castoria regula el estómago delicado del niño y estimula suavemente sus intestinos.

El Castoria gusta a los niños, por lo bien que sabe. Opera con gran suavidad, sin jamás causar retortijones.

Compre un frasco hoy mismo.

CASTORIA
JARABE MEDICINAL
24

Continúa el avance del gran concurso de inscripciones organizado por la sección de propaganda del C. Gallego

En opción a los premios valiosos que se destinan a los triunfadores hay ya varios candidatos. Los regalos son valiosos y algunos están expuestos en la rotonda del Palacio social

El gran reloj en la rotonda del Palacio social del Centro Gallego, señala con sus manecillas el avance del Concurso de Inscripciones, hasta el límite de las mil doscientas que se ha propuesto la Sección de Propaganda; ha rebasado ya las seiscientas llevadas a cabo, lo que demuestra que muy pronto quedará completada la cifra que se ha fijado.

Son varios los que tienen opción a los premios que se disputan en este concurso, valiosos trofeos obsequio de comerciantes socios entusiastas del Centro, que así deseen contribuir al auge de la lista social, demostrando no solo su amor a la institución sino también su patriotismo, que ha sido siempre admirado por todos los observadores de la vida y obras realizadas por estas sociedades.

Recientemente, demostró su comprensión de la magnitud de esta Sociedad, el periodista Federico Santander al dedicarle este pensamiento: «Si no fuera verdad probada que los españoles ganan al expatriarca, lo demostraría la admirable labor de este Centro Gallego que debe ser difundida por España para ejemplo de los que quedamos por allá».

Y esa observación del escritor que va hoy por las rutas del mundo, la hallamos recientemente aplicada también a los asturianos, por el gran novelista Armando Palacio Valdés, quien en su obra «Felices Tiempos» juzga el carácter astur, por las instituciones que forma y constituya cuando vive ausente de su región.

Es realmente una necesidad que se difunda la labor española de las instituciones españoles en España, sin cesar, por que su obra social y patriótica no será nunca bastante loada y conocida.

Celebró en los jardines de La Tropical gran matinee el Club de los Luarqueses

Los alegres «pesquitos» han triunfado una vez más, llevando a su fiesta multitud de romeros entusiastas.—Tienen en proyecto otra gran fiesta

El entusiasmo que había despertado la matinée del Club Luarqués, tuvo ayer feliz demostración ante la enorme concurrencia que los «pesquitos» llevaron a los jardines de la Tropical.

Desde temprano comenzaron a llegar los luarqueses y sus simpatizadores acompañados de sus familias y amistades. Muchas familias llevaron sus meriendas, por lo cual resultó dicha fiesta por la cantidad y calidad selecta de la concurrencia una agradabilísima romería.

Y para que nada faltara, la intensa actividad de la comisión de fiestas lo suplía todo. Allí estaban atendiendo sin cesar un instante en sus deferencias y atenciones los señores Juan Gómez, Presidente de la Comisión Manuel Alvarez, Vice; y sus campañeros los vocales, secundados por la Directiva que preside el asturiano y luarques cien por cien señor Benigno Pérez Norman.

La orquesta de Antonio María Romeu y el Sexteto Nacional, ejecutaron el programa en el que figuraron las mejores piezas de su extenso repertorio.

Fueron invitados los pilotos españoles señores Barberán y Collar, cuya presencia en los jardines fué una apoteosis de alegría y entusiasmo. No podemos olvidar de hacer mención también del entusiasta secretario, señor Francisco González, que con sus compañeros laboró incansable por el éxito de la hermosa fiesta.

Allí nos enteramos de que muy pronto se celebrará la fiesta anual del gran Club Luarqués, la cual ofrecerá este año la originalidad de celebrarse lejos de la capital. Será una excursión a Varadero, para la cual se harán los debidos preparativos, a fin de que los romeros ese día disfruten de la mejor fiesta celebrada por los luarqueses que en este sector tienen los mejores records.

En dos casas de la Víbora han robado

La policía investiga con el propósito de descubrir a los autores de las sustracciones

La policía acudió a la casa D-Estrampes, número 4, en la Víbora, residencia del señor José de la Riva Caltón, empleado del Senado y de 60 años de edad, con motivo de haberse tratado de cometer un robo en dicha casa.

Informó a la policía el señor Calton, que estando acostado lo despertó un ruido que partía de la puerta de la calle, por lo que al tratar de comprobar lo que lo producía, se dió cuenta que habían tratado de robarle, con motivo de presentar dicha puerta, tres barrenos junto al llavín.

Agregó que en el portal ocupó tres pantalones propiedad de su vecino José López Cuñaro, vigilante nocturno número 133.

Al practicarse un registro en la residencia de López, se pudo comprobar que le habían robado ropas por valor de 50 pesos, logrando penetrar los ladrones en su domicilio, por medio de tres barrenos que dieron en la puerta de la calle, junto al llavín.

La policía ha comenzado a practicar investigaciones, para localizar a los autores de este hecho.

LA FIESTA DE JUVENTUD DE VILLARES EN VARADERO

Una gran fiesta excursionista llevó a efecto Juventud de Villares, llevando ayer a sus socios y simpatizadores a la bella Playa Azul de Varadero, donde se desarrolló el programa de las carreras, los eventos de natación, distribuyéndose hermosos premios a los vencedores, copas de plata, relojes de caballero y de señora; estuches de perfumería y otros regalos.

El viaje se realizó en cómodos ómnibus. Los excursionistas disfrutaron de un día agradabilísimo, dedicado al sport, al baile y demás actos de diversión y placer, regresando anoche muy satisfechos de la fiesta.

ASOCIADA AGRADECIDA DEL CENTRO ASTURIANO

La Sra. Delia Rodríguez, ha dirigido una expresiva carta de gratitud, al Presidente del Centro Asturiano, por las atenciones y cuidados que mereció en el pabellón Inclán de la Casa de Salud «Covadonga» donde fué recluída para ser sometida a una operación quirúrgica que con feliz resultado llevó a cabo el doctor Valle, secundado hábilmente por el Dr. Alfredo Alvarez, y por el practicante señor Ismael Remis.

Hace extensiva su gratitud al personal de asistencia y administrativo, y al Centro Asturiano, que pone sus grandes recursos al mejor servicio de sus socios y asociados.

SOCIEDADES ESPAÑOLAS

Hoy ofrece un banquete el Embajador de España López Ferrer a las autoridades, sociedades españolas y demás representaciones del pueblo en el Hotel Nacional que contribuyeron al recibimiento de Barberán y Collar

He aquí la relación de invitados del Excmo. Sr. Embajador de España al gran banquete que ofrece la Embajada Española hoy en el gran Hotel Nacional, a las doce y media p.m.

Comensales: Aviadores Barberán y Collar; Excmo. Sr. Embajador de España; Sr. Miguel Espelius, Primer Secretario, Sr. Manuel Alvarez Reymunde, Segundo Secretario; Sr. Rafael López Santonja, Cónsul de España: Sr. Juan M. Adriaensens, Vice-Cónsul de España; Sr. Francisco Cuenca, Canciller de la Embajada.

Excmo. Sr. General Albelto Herrera, Secretario de Estado; Excmo. Sr. Augusto Merchán, Subsecretario de Estado; Sr. Enrique Soler y Baró Introductor de Embajadores; Sr. Alberto Barreras, Pte. del Senado; Sr. Rafael Guas Inclán, Pte. de la Cámara; Sr. Octavio Zubizarreta, Secretario de Gobernación.

Excmo. Sr. Tirso Mesa, Mayor de la Ciudad; Excmo. Sr. José Izquierdo y Juliá, Alcalde de la Ciudad; de la Habana. Sr. Presidente del Excmo. Sr. Gobernador Provincial Consejo Deliberativo de la Ciudad; Sr. José Manuel Cortina, Senador.

Sr. Brigadier Eduardo F. Lores, Jefe de Estado Mayor; Sr. Brigadier F. Rasco, Gobernador Militar; Señor Capitán de Navío Eduardo González del Real; Sr. Coronel F. Cruz Bustillo, Jefe de la Cabaña y 2 oficiales: Sr. Coronel Castillo, Jefe de Columbia y 2 oficiales; Sr. Brigadier Caballero, Jefe de Admon. y 2 oficiales; Sr. Coronel D. Rangel, Jefe 5o. Distrito y 2 oficiales; Señor Cap. M. Torres Menier, Jefe de Aviación y 2 oficiales; Sr. Witmarch, Comandante de Estado Mayor: Sr. Brigadier Antonio B. Ainciart, Jefe de la Policía; Sr. Rafael Alfonso Morales, Admor de la Aduana; Sr. General Federico Monteverde; Sr. Rector del Colegio de Belén; Padre Mariano Gutiérrez Lanza, Director Observatorio Belén; Dr. Millás, Director del Observatorio Nacional; Sr. Director de la Compañía Cubana de Aviación; Señor Director de la Cuban Telephone Co,; Sr. Cap. de Aviación Francisco Vives; Sr. Dr. Felipe Prieto, Secretario Club de Aviación; Sr. Doctor Fernando Jurado, Club de Aviación; Sr. Presidente del Habana Yacht Club; Sres. Solís Entrialgo y Cía; Sr. Presidente del Automóvil Club;; Sr. Presidente del Círculo Militar; Sr. Alfredo Hornedo, Editor de «El País»; Sr. Presidente del Miramar Yacht Club; Sr. Presidente del Banco Comercial; Sr. Juan Gelats; Sr. Joaquín Gelats; Sr. José Narciso Gelats; Sr. Admor. del National City Bank; Sr. Teniente Gustavo Alfonso de Armas, Ayudante; Sr. Teniente Ramiro Leonard, Ayudante; Sr. M. Madariaga, Mecánico de Aviación; Sr. González Gordon; Sr. Henry Senior; Sr. Julio Blanco Herrera; «La Tropical» Sr. Narciso Maciá «La Tropical»; Sr. José Aixalá, «La Tropical»; Sr. Emeterio Zorrilla, «La Polar»; Sr. Pedro de Armenteros; Sr. Alfredo de Armenteros; Sr. Manuel Otaduy, Pte. de la Cámara de Comercio Española; Señor Rafael de Egaña, Secretario de la Cámara de Comercio Española; Sr. Rafael de Soro, Secretario de la Cámara de Comercio Española; Señor Santiago Rodríguez Illera, Abogado Consultor Embajada Española; Sr. José Marcial Dorado, Diputado a Cortes.

Sr. Alfredo Cañal, Pte. del Casino Español; Sr. V. Fernández Viña, Secretario del Casino Español; Señor Secundino Baños, Pte. de Honor; Sr. Jesús María Bouza, Pte. Asamblea; Dr. Blanco Srio. C. Gallego; Sr. Avelino Fernández, Pte. de la Asociación Dependientes; Sr. Carlos Martí, Secretario; Sr. Domingo Méndez, Pte. Centro Asturiano; Sr. José Cortés, Vice-Presidente Centro Asturiano; Sr. Secretario Centro Asturiano; Sr. Presidente Centro Catalán; Sr. Secretario Centro Catalán; Sr. Miguel Angel Díaz, Pte. Asociación Canaria; Sr. Secretario Asociación Canaria; Sr. Marino Belmonte, Pte. Centro Castellano; Señor Francisco Salaya, Pte. Centro Montañés; Sr. Secretario del Centro Montañés; Sr. Antonio Pérez, Pte. del Centro Andaluz; Sr. Secretario Centro Andaluz; Sr. Celestino Josristi, Pte. Centro Vasco Navarro; Sr. Secretario Centro Vasco-Navarro, Sr. Vicente Castelló; Pte. Centro Valenciano: Sr. Secretario Centro Valenciano; Sr. Manuel Vicente, Pte. Hijas de Galicia; Sr. Secretario Hijas de Galicia; Sr. Ignacio Plá, Delegado Cruz Roja; Sr. Jesús Pernas, Pte. Círculo Republicano; Sr. Secretario Círculo Republicano; Señor José Balcells, Pte. Beneficencia Catalana; Sr. Jesús Suárez, Pte. Beneficencia Gallega; Sr. Genaro Acevedo, Pte. Beneficencia Asturiana; Sr. Manuel Ahedo, Pte. Beneficencia Montañesa; Sr. José Llamosas, Pte. Beneficencia Vasco-Navarra; Sr. Garcilaso Rey, Pte. Beneficencia Castellana; Sr. Angel Martínez, Pte. Beneficencia Burgalesa; Sr. Juan M. Ruiz, Pte. Beneficencia Andaluza; Sr. Mariano Ferrero, Pte. Beneficencia Aragonesa; Sr. Juan Alvarado, Pte. Beneficencia Canaria; Sr. Juan Crespo, Pte. Beneficencia Valenciana.

Sr. León Ichaso, Redactor español de DIARIO DE LA MARINA; Sr. Rafael Suárez Solís, Redactor español «El País» Sr. Joaquín Aristigueta, Redactor español «Información»; Sr. Federico Santander, periosta español; Artemio Mazaríegos, periodista español; Sr Enrique Power periodista español; Sr. Marcelo Sanjosé, periodista español; Sr. Director del DIARIO DE LA MARINA; Sr. Pte. del Consejo de Admon. del DIARIO DE LA MARINA; Sr. Director de «Heraldo de Cuba»; Señor Director de «El Mundo» Sr. Director de «Información»; Sr. Director de «El País»; Sr. Director de «España Republicana»; Sr. Cronista de DIARIO DE LA MARINA; Sr. Cronista de «Heraldo de Cuba»; Sr. Cronista de «El Mundo»; Sr. Cronista de «Información»; Sr. Cronista de «El País» Sr. Lawrence S. Haas, Corresponsal extranjero; Sr. Mac Knight, Corresponsal extranjero; Sr. Leo Reisler, Corresponsal extranjero; Sr. S. P. Wilford, Corresponsal extranjero; Sr. O. Galloway, Corresponsal extranjero; Sr. Conde del Rivero; Señor Eduardo Diez de Ulzurrum; Señor Alfonso Gómez Mena, Sr. Higinio Fanjul; Sr. Bernardo Prohias; Sr. Ayudante de Madariaga.

NATURALES DE ORTIGUEIRA CELEBRARAN SU FIESTA EN LOS JARDINES DE LA POLAR

El día 25, conmemoran los Naturales de Ortigueira con una hermosa fiesta en el Salón Polar, el quinto aniversario de la constitución de su benéfica sociedad. Innumerables son los beneficios que ha dispensado de carácter benéfico a sus asociados; los donativos concedidos para aliviar las necesidades de aquellos que han tenido que recurrir al auxilio de la sociedad ortigueirana.

Los que deseen asistir al almuerzo con que dará comienzo la fiesta, deberán pasar por la Secretaría de la Sociedad, antes del día 20, donde se les proveerá de la invitación especial, sin cuyo requisito no podrán disfrutar del almuerzo.

La Comisión de fiestas ha confeccionado un selecto programa.

LA SECCION DE RECREO DE LA ASOCIACION CANARIA AL GENTIL COMITE DE DAMAS

De los más cálidos elogios y muestras de simpatías viene siendo objeto la Sección de Recreo y Adorno de la Asociación Canaria, por parte de todos los socios de esta entidad y sus numerosos simpatizadores, por el plausible acuerdo tomado en junta recientemente celebrada, encaminado a celebrar una grandiosa matinée bailable el próximo domingo 25 de los corrientes en el Local Social, en honor al Comité de Damas de la Sección de Recreo y Adorno, por la valiosa cooperación que prestó el Comité Femenino en la Verbena de Las Flores llevada a cabo el día 27 de Mayo último.

Para esta simpática fiesta se han contratado el Jazz Band de los Hermanos Martínez y el Sexteto «San Francisco».

Los socios que deseen concurrir solo tienen que presentar a la entrada el recibo del mes en curso y su carnet de identificación, pudiendo solicitar en la Secretaría General invitaciones para obsequiar a sus amistades ya que se necesita este requisito para disfrutar de esta fiesta.

Dentro de breves días daremos a conocer una noticia de la Sección de Recreo y Adorno que ha de despertar gran interés entre todos los socios de la Asociación y sus numerosos simpatizadores.

Otras fiestas se tienen en perspectiva llevar a cabo por la Sección Recreativa de la Institución canaria, de las cuales daremos a conocer oportunamente.

LOS HISPANOFILOS PREPARAN UN BAILE

Muy animado resultó ayer el festival celebrado por los hispanófilos en el Campo Armada en el Lucero Para el próximo día primero de Julio están preparando una gran fiesta bailable en su nueva casa Club de Estrella y Subirana, la que promete llevar a los salones y campos del Deportivo Asturias un gran contingente de damas y señoritas.

La comisión de fiestas entre la cual figura el activo Enrique Villanueva, echará ese día como suele decirse la casa por la ventana. Ya están él y sus compañeros en campaña, lo que es indicio de seguro triunfo.

HOMENAJE AL PRESIDENTE DEL «CLUB CULTURAL»

El día 20 a las ocho y media de la noche, el Club Cultural ofrecerá una comida homenaje en el restaurant La Zaragozana, a su entusiasta Presidente el señor Francisco Guardia, tributó de simpatías y de afectos al que labora incesantemente por el progreso del Club.

Reina entre los socios gran entusiasmo para asistir a esta bella demostración a su estimado presidente. Agradecemos la invitación que nos ha enviado para dicho acto el señor Angel L. Alonso, Presidente p. s. r. del simpático Club Cultural.

GRAN FIESTA CELEBRARAN LOS DE ILLAS EN LA POLAR

El día 2 de julio, en el «Salón Polar» de los jardines del mismo nombre, celebra la «Asociación N. del C. de Illas» su tradicional banquete y matinée en honor de sus asociados.

Existe gran entusiasmo para esta fiesta, que como todas las de los Illenses ha de dejar un grato recuerdo de la misma. A las 12 m, será servido un exquisito menú, por uno de los más afamados restaurantes de esta capital, y a las dos, dará comienzo la gran matinée que será amenizada por una de las más populares orquestas.

Los Sres. asociados, que no estén al corriente en el pago de sus recibos, deben apresurarse a recogerlos en la Secretaría de la sociedad (Muralla 1) junto con la tarjeta que irá adjunta al recibo del mes de Junio, que es el que da derecho a poder asistir al banquete, la que será entregada a la comisión de fiestas, cuando ésta la solicite.

El cubierto para las damas se ha fijado en el precio de un peso, estando ya a disposición de los que soliciten en los siguientes lugares: Muralla 17; Virtudes 163; Mercado de Tacón 46; y Concha y Pedro Pernas.

La magna fiesta de los empleados de La Tropical promete ser transcendental

Todos los jardines serán ocupados por las orquestas y números del programa ya combinado por la Sociedad de Empleados para el día 2 de julio próximo

La comisión de fiestas nombrada por la Sociedad de Empleados de la Cervecería «La Tropical» cumpliendo los deseos de la Directiva, ya está desarrollando sus actividades en la organización del festival que todos los años celebra en los edénicos jardines de la Tropical, cada día más hermosos y atendidos, por las bellezas que la mano del hombre acumula sobre los naturales que ellos encierran.

La Comisión quiere ofrecer nuevas diversiones, muchas de estas muy originales, y al efecto se han subdividido en Subcomisiones para el estudio y preparación de cada una de ellas.

Conocidas son las dotes de disciplina y organización de la Sociedad de Empleados, por lo cual no dudamos en afirmar que se han de superar en esta fiesta a todas las celebradas por dicha Sociedad, que tiene en su historial verdaderos triunfos. Nada han de omitir para llevar en pos de agradables diversiones, la mayor cantidad de público, de cuantas fiestas se han celebrado en esos primorosos jardines.

En materia de bailes, se contratarán las mejores orquestas, Sextetos y Quintetos, pues habrá numerosos Concursos de bailes españoles y cubanos. Multitud de variados espectáculos harán las delicias de la concurrencia que podrá escoger la diversión que sea más de su agrado. Oportunamente daremos a conocer los detalles que la Comisión vaya sumando al programa, pues como dejamos dicho muchos de sus números están estudiándose con el mayor interés.

Libro oficial para el impuesto del 1½ %

EL UNICO QUE TIENE LAS MEDIDAS DE 13½ X 9¼ PULGADAS QUE EXIGE LA SECRETARIA DE HACIENDA

NO CONFUNDIR NUESTRO LIBRO CON LOS QUE NO TIENEN ESTAS MEDIDAS

VENTAS AL DETALLE Y AL POR MAYOR CON PRECIOS ESPECIALISIMOS
LIBROS DE CONTABILIDAD EN TODOS LOS TAMAÑOS Y A PRECIOS REDUCIDOS

Nos hacemos cargo de la confección de toda clase de libros e impresos.

LA MODERNA POESIA
Obispo No. 135
Teléfono: A-1171
Apartado 605.

Habana

LIBRERIA CERVANTES
Galiano No. 62
Teléfono: A-4958
Apartado 1115

M.E.C.D. 2016

EL GATO NEGRO

Cacheiro y Hermano

— 7845 —

La perspectiva es favorable: Optimismo, Confianza.:... y fe en los billetes de **"EL GATO NEGRO"**
Cualquier billete de **EL GATO NEGRO** responde a una segura inversión. Ahora vendimos el 3ro. 25237 - $2.500

El mejor precio a revendedores

Números a la venta en la Casa Central. Sorteo de Junio 25:

Entero: $6.50 franqueo: 17 cts. por el entero y 11 cts. por la hoja.

145	3038	6633	9047	12657	15103	18429	20676	24242
675	3064	6645	9329	12726	15441	18547	21141	24635
814	3315	6676	9355	12733	15877	18624	21326	24712
1033	4137	7009	10257	13045	16033	18964	22009	25076
1166	4617	7476	10504	13057	16348	19025	22015	25316
1449	4723	7818	10616	13484	16928	19427	22225	25413
2235	5069	8009	11083	14219	17214	19967	23082	26303
2512	5241	8542	11142	14622	17311	20127	23150	26341
2820	5928	8842	11944	14849	17473	20141	23336	26921

PREGUNTE POR estos números especiales: 1 22 66 80

CAMBIO DE MONEDAS

en todas cantidades, dando la mejor cotización de plaza. No cierre negocio sin antes vernos.

PAGAMOS los Premios Mayores el mismo día del Sorteo.

CASA CENTRAL: Obispo 65. Teléfonos A-0000 y A-7780. SUCURSALES: Obispo y Aguiar. Teléfono M-4017. Galiano y Zanja. Teléfono A-9298.

SECRETARIA DE HACIENDA

DIRECCION GENERAL DE LA LOTERIA NACIONAL

LISTA de los números premiados en el Sorteo No. 877, ordinario, celebrado en la Habana el 18 de Junio de 1933

NUMEROS — PESOS

DECENA: 18. — 25; 47. — 50; 49. — 25; 63. — 25; 64. — 25; 79. — 25; 82. — 25; 87. — 25; 93. — 50.

CENTENA: 159. — 25; 179. — 25; 192. — 25; 204. — 25; 210. — 25; 225. — 25; 226. — 25; 289. — 25; 291. — 25; 314. — 25; 348. — 25; 353. —100; 375. — 25; 378. — 25; 399. — 25; 416. — 25; 435. — 25; 450. — 25; 491. — 25; 501. — 25; 535. — 25; 556. — 25; 568. — 25; 589. —100; 611. — 25; 620. — 25; 623. — 25; 624. — 25; 628. — 25; 629. — 25; 631. — 25; 664. — 25; 682. — 25; 700. —100; 702. — 25; 706. — 25; 724. — 50; 730. — 50; 746. — 50; 763. — 25; 779. — 25; 854. — 25; 911. — 25; 932. — 25; 954. — 25; 955. — 25; 985. — 25.

MIL: 1014. — 25; 1021. — 25; 1037. — 25; 1045. — 25; 1108. — 25; 1111. — 25; 1129. — 25; 1170. — 25; 1242. — 25; 1275. — 25; 1352. — 25; 1358. — 25; 1373. — 25; 1401. c.— 25; 1402. c.— 25; 1403. c.— 25; 1404. c.— 25; 1405. c.— 25; 1406. c.— 25; 1407. c.— 25; 1408. c.— 25; 1409. c.— 25; 1410. c.— 25; 1411. c.— 25; 1412. c.— 25; 1413. c.— 25; 1414. c.— 25; 1415. c.— 25; 1416. c.— 25; 1417. c.— 25; 1418. c.— 25; 1418. . a. 100; 1419. . 5,000; 1420. . p. 100; 1420. c.— 25; 1421. c.— 25; 1422. c.— 25; 1423. c.— 25; 1424. c.— 25; 1425. c.— 25; 1426. c.— 25; 1427. c.— 25; 1428. c.— 25; 1429. c.— 25; 1430. c.— 25; 1431. c.— 25; 1432. c.— 25; 1433. c.— 25; 1434. c.— 25; 1435. c.— 25; 1436. . — 25; 1436. c.— 25; 1437. c.— 25; 1438. c.— 25; 1439. c.— 25; 1440. c.— 25; 1441. c.— 25; 1442. c.— 25; 1443. c.— 25; 1444. c.— 25; 1445. c.— 25; 1446. c.— 25; 1447. c.— 25; 1448. c.— 25; 1449. c.— 25; 1450. c.— 25; 1451. c.— 25; 1452. c.— 25; 1453. c.— 25; 1454. c.— 25; 1455. c.— 25; 1456. c.— 25; 1457. . — 25; 1457. c.— 25; 1458. c.— 25; 1459. c.— 25; 1460. c.— 25; 1461. c.— 25; 1462. c.— 25; 1463. c.— 25; 1464. c.— 25; 1465. c.— 25; 1466. c.— 25; 1467. c.— 25; 1468. c.— 25; 1469. c.— 25; 1470. c.— 25; 1471. c.— 25; 1472. . — 25; 1472. c.— 25; 1473. c.— 25; 1474. c.— 25; 1475. c.— 25; 1476. c.— 25; 1477. c.— 25; 1478. c.— 25; 1479. c.— 25; 1480. c.— 25; 1481. c.— 25; 1482. c.— 25; 1483. c.— 25; 1484. c.— 25; 1485. c.— 25; 1486. c.— 25; 1487. c.— 25; 1488. c.— 25; 1489. c.— 25; 1490. c.— 25; 1491. c.— 25; 1492. . — 25; 1492. c.— 25; 1493. c.— 25; 1494. c.— 25; 1495. c.— 25; 1496. c.— 25; 1497. c.— 25; 1498. c.— 25; 1499. c.— 25; 1500. c.— 25; 1501. . — 25; 1538. . — 25; 1542. . — 50; 1559. . — 25; 1604. . — 25; 1638. . — 25; 1646. . — 25; 1668. . — 25; 1681. . — 25; 1682. . — 25; 1708. . — 25; 1718. . — 50; 1724. . — 25; 1740. . — 25; 1792. . — 25; 1815. . — 25; 1886. . — 25; 1906. . — 25; 1929. . — 25; 1985. . — 25; 1993. . — 25.

DOS MIL: 2001. — 25; 2018. — 25; 2035. — 25; 2043. — 25; 2074. — 25; 2106. —100; 2122. — 25; 2130. — 25; 2131. — 25; 2190. — 25; 2211. — 50; 2214. — 25; 2255. — 25; 2257. — 25; 2264. — 25; 2270. — 25; 2272. — 25; 2286. — 25; 2314. — 25; 2315. — 25; 2321. — 50; 2365. — 50; 2414. — 25; 2433. — 25; 2487. — 25; 2521. — 25; 2556. — 25; 2560. — 25; 2601. — 25; 2639. — 25; 2673. — 25; 2676. — 25; 2691. — 25; 2697. — 25; 2713. — 25; 2716. — 25; 2717. — 25; 2724. — 50; 2731. — 50; 2748. — 25; 2754. — 25; 2773. — 25; 2778. — 25; 2803. — 25; 2810. — 25; 2826. — 25; 2891. — 25; 2951. — 25; 2964. — 25; 2974. — 25; 2976. — 25; 2997. — 25.

TRES MIL: 3009. — 25; 3013. — 25; 3040. — 25; 3056. — 25; 3065. — 25; 3072. — 25; 3090. — 25; 3106. — 25; 3109. — 25; 3114. — 25; 3118. — 25; 3121. — 50; 3141. — 25; 3148. — 25; 3174. — 25; 3214. — 25; 3216. — 25; 3237. — 25; 3241. — 25; 3296. — 25; 3361. — 25; 3379. — 25; 3385. — 25; 3412. — 50; 3428. — 50; 3442. — 25; 3468. — 25; 3479. — 25; 3481. — 25; 3514. — 25; 3528. — 25; 3563. — 25; 3704. — 25; 3709. — 25; 3750. —100; 3807. — 25; 3813. — 25; 3831. — 25; 3841. — 25; 3851. — 25; 3859. — 25; 3862. — 25; 3886. — 50; 3888. — 25; 3891. — 25; 3899. — 25; 3904. — 25; 3927. — 25; 3931. — 25; 3932. — 25.

CUATRO MIL: 4000. —100; 4023. — 25; 4036. — 25; 4044. — 25; 4058. — 25; 4066. — 25; 4091. —250; 4092. — 25; 4222. — 25; 4226. — 25; 4248. — 25; 4293. — 25; 4312. — 25; 4318. — 25; 4322. — 25; 4336. — 25; 4392. — 25; 4411. — 25; 4422. — 50; 4457. — 25; 4468. — 25; 4471. — 50; 4536. — 25; 4540. — 25; 4554. — 25; 4572. — 50; 4585. — 25; 4593. — 25; 4595. — 50; 4623. — 25; 4643. —250; 4663. — 25; 4698. — 25; 4717. — 25; 4749. — 50; 4764. — 25; 4776. — 25; 4808. — 25; 4811. — 25; 4821. — 25; 4828. — 25; 4832. — 50; 4833. — 25; 4850. — 25; 4870. — 25; 4872. — 25; 4878. — 25; 4898. — 25; 4905. — 25; 4907. — 25; 4923. — 25; 4944. —100; 4968. — 25; 4984. — 25; 4992. — 25; 4993. — 25; 4996. — 25; 4998. — 25.

CINCO MIL: 5000. — 25; 5034. — 25; 5051. — 50; 5056. — 25; 5088. — 25; 5089. — 25; 5101. — 25; 5103. — 25; 5124. — 25; 5156. — 25; 5170. — 25; 5202. — 25; 5212. — 25; 5221. — 50; 5226. — 25; 5250. — 25; 5257. — 25; 5309. — 50; 5325. — 25; 5338. —250; 5363. — 25; 5396. — 25; 5409. — 25; 5427. — 50; 5489. — 25; 5494. — 50; 5503. — 25; 5515. — 25; 5522. — 25; 5553. — 25; 5562. — 25; 5572. — 25; 5625. — 25; 5646. — 25; 5668. — 25; 5681. — 25; 5682. —100; 5683. — 25; 5688. — 25; 5703. — 25; 5704. — 25; 5707. — 25; 5724. — 25; 5746. — 25; 5749. — 25; 5760. — 25; 5777. — 50; 5813. —100; 5822. — 25; 5832. — 25; 5837. — 50; 5858. —100; 5860. — 25; 5869. — 25; 5870. — 25; 5899. — 25; 5929. —100; 5947. — 25; 5956. — 25; 5964. — 25; 5976. — 25.

SEIS MIL: 6009. — 25; 6029. — 25; 6034. — 25; 6042. — 25; 6044. — 25; 6071. — 25; 6081. — 25; 6122. — 25; 6125. — 25; 6127. — 25; 6151. — 25; 6158. — 25; 6165. — 25; 6166. — 25; 6198. — 25; 6203. — 25; 6207. — 25; 6212. — 25; 6225. — 25; 6256. — 25; 6306. — 25; 6321. — 25; 6326. — 25; 6337. — 25; 6373. — 25; 6394. — 25; 6407. — 25; 6423. — 25; 6449. — 25; 6488. — 25; 6510. — 25; 6525. — 25; 6532. — 25; 6548. — 25; 6557. — 25; 6569. — 25; 6574. — 25; 6579. — 25; 6582. — 25; 6597. — 25; 6602. — 25; 6658. — 25; 6664. — 50; 6689. — 25; 6712. — 25; 6715. — 25; 6759. — 25; 6774. — 25; 6790. — 25; 6799. — 25; 6802. — 25; 6816. — 25; 6820. — 25; 6854. — 25; 6860. — 25; 6861. — 25; 6886. — 25; 6888. — 25; 6889. — 25; 6923. — 25; 6944. — 25; 6945. — 25; 6946. — 25; 6985. — 25; 6987. — 25; 6995. — 25.

SIETE MIL: 7004. — 25; 7009. — 25; 7035. — 25; 7041. — 25; 7069. — 25; 7084. — 25; 7085. — 25; 7089. — 25; 7143. —250; 7156. — 25; 7157. — 25; 7181. — 25; 7192. — 25; 7209. — 25; 7217. — 25; 7245. — 25; 7250. — 25; 7291. — 25; 7309. — 25; 7325. — 25; 7333. — 25; 7341. — 25; 7343. — 25; 7362. — 25; 7369. — 25; 7372. — 25; 7385. — 25; 7386. — 25; 7398. — 25; 7441. — 25; 7449. — 25; 7453. — 25; 7462. — 25; 7466. — 25; 7471. — 25; 7494. — 25; 7497. — 25; 7556. — 25; 7582. — 25; 7590. — 25; 7636. — 25; 7641. — 25; 7650. — 50; 7663. — 25; 7674. — 25; 7690. — 25; 7709. — 25; 7710. — 50; 7752. — 25; 7757. — 50; 7799. — 25; 7815. — 25; 7846. — 25; 7880. — 25; 7889. — 25; 7906. — 25; 7920. — 25; 7961. — 25; 7967. — 25.

OCHO MIL: 8011. — 25; 8013. — 25; 8048. —250; 8049. — 25; 8074. —100; 8086. — 25; 8092. — 25; 8150. — 25; 8179. — 50; 8191. — 25; 8201. — 25; 8223. — 25; 8240. — 25; 8272. — 25; 8279. — 25; 8320. — 25; 8325. — 25; 8336. — 50; 8345. — 25; 8354. — 25; 8401. c.— 25; 8402. c.— 25; 8403. c.— 25; 8404. c.— 25; 8405. c.— 25; 8406. c.— 25; 8407. c.— 25; 8407. . a. 200; 8408. . 35,000; 8409. . p. 200; 8409. c.— 25; 8410. c.— 25; 8411. c.— 25; 8412. c.— 25; 8413. c.— 25; 8414. c.— 25; 8415. c.— 25; 8416. c.— 25; 8417. . — 25; 8417. c.— 25; 8418. c.— 25; 8419. c.— 25; 8420. c.— 25; 8421. c.— 25; 8422. c.— 25; 8423. c.— 25; 8424. c.— 25; 8425. c.— 25; 8426. c.— 25; 8427. c.— 25; 8428. c.— 25; 8429. . — 25; 8429. c.— 25; 8430. c.— 25; 8431. c.— 25; 8432. c.— 25; 8433. c.— 25; 8434. c.— 25; 8435. c.— 25; 8436. c.— 25; 8437. . — 25; 8437. c.— 25; 8438. c.— 25; 8439. c.— 25; 8440. c.— 25; 8441. c.— 25; 8442. c.— 25; 8443. c.— 25; 8444. c.— 25; 8445. c.— 25; 8446. c.— 25; 8447. c.— 25; 8448. c.— 25; 8449. c.— 25; 8450. c.— 25; 8451. . — 25; 8451. c.— 25; 8452. c.— 25; 8453. . — 25; 8453. c.— 25; 8454. c.— 25; 8455. c.— 25; 8456. c.— 25; 8457. c.— 25; 8458. c.— 25; 8459. c.— 25; 8460. c.— 25; 8461. c.— 25; 8462. c.— 25; 8463. . — 25; 8463. c.— 25; 8464. c.— 25; 8465. c.— 25; 8466. c.— 25; 8467. c.— 25; 8468. c.— 25; 8469. c.— 25; 8470. c.— 25; 8471. c.— 25; 8472. c.— 25; 8473. c.— 25; 8474. c.— 25; 8475. c.— 25; 8476. c.— 25; 8477. c.— 25; 8478. . — 25; 8478. c.— 25; 8479. c.— 25; 8480. c.— 25; 8481. c.— 25; 8482. c.— 25; 8483. c.— 25; 8484. c.— 25; 8485. c.— 25; 8486. c.— 25; 8487. c.— 25; 8488. c.— 25; 8489. c.— 25; 8490. c.— 25; 8491. c.— 25; 8492. c.— 25; 8493. c.— 25; 8494. c.— 25; 8495. c.— 25; 8496. c.— 25; 8497. c.— 25; 8498. . — 25; 8498. c.— 25; 8499. c.— 25; 8500. c.— 25; 8516. — 25; 8539. — 25; 8569. — 50; 8592. — 25; 8615. — 25; 8628. — 25; 8660. — 25; 8666. — 25; 8676. — 25; 8696. — 25; 8758. — 25; 8761. — 25; 8766. — 25; 8774. — 25; 8828. — 25; 8840. — 25; 8853. — 25; 8864. — 25; 8867. — 25; 8876. — 25; 8894. — 25; 8898. — 50; 8902. — 25; 8916. — 25; 8928. — 25; 8973. — 25; 8990. — 25; 8992. — 25.

NUEVE MIL: 9087. — 25; 9111. — 25; 9123. — 25; 9149. — 25; 9159. — 25; 9195. — 25; 9196. — 25; 9201. — 25; 9209. — 25; 9212. — 25; 9213. — 25; 9229. — 25; 9236. — 25; 9266. — 25; 9296. — 25; 9305. — 25; 9319. — 25; 9339. — 25; 9360. — 25; 9368. — 25; 9393. — 25; 9408. — 25; 9431. — 25; 9435. — 25; 9454. — 25; 9471. — 25; 9486. — 25; 9490. — 25; 9518. — 25; 9539. — 25; 9540. — 25; 9557. — 25; 9565. — 25; 9573. — 25; 9576. — 25; 9593. — 25; 9601. — 25; 9614. — 25; 9630. — 25; 9636. — 25; 9638. — 25; 9641. — 25; 9650. — 25; 9672. — 25; 9712. — 25; 9722. — 25; 9775. — 25; 9816. — 25; 9835. — 25; 9847. — 25; 9851. — 25; 9915. — 25; 9929. — 25; 9954. — 25; 9992. — 25.

DIEZ MIL: 10012. — 25; 10013. — 25; 10037. — 25; 10044. — 25; 10063. — 25; 10102. — 25; 10136. — 25; 10139. — 25; 10153. — 25; 10166. — 25; 10168. — 25; 10186. — 25; 10197. — 25; 10198. — 25; 10203. — 25; 10207. — 25; 10211. — 25; 10225. — 25; 10254. — 25; 10269. — 25; 10273. — 25; 10291. — 25; 10302. — 25; 10323. — 25; 10324. — 25; 10344. — 25; 10358. — 25; 10375. — 25; 10384. — 25; 10402. — 25; 10421. — 25; 10446. — 25; 10489. — 25; 10490. — 25; 10524. — 25; 10535. — 25; 10539. — 25; 10553. — 25; 10673. — 25; 10777. — 25; 10807. — 25; 10839. — 25; 10863. — 50; 10866. — 25; 10878. — 25; 10887. — 25; 10900. — 25; 10904. — 25; 10950. — 25; 10955. — 25; 10958. — 25; 10960. — 25; 10983. — 25; 10988. — 25.

ONCE MIL: 11001. — 25; 11026. — 25; 11036. — 25; 11040. — 25; 11044. — 25; 11057. — 25; 11064. — 25; 11081. — 25; 11087. — 25; 11109. — 25; 11162. — 50; 11190. — 25; 11204. — 25; 11235. — 25; 11239. — 25; 11251. — 25; 11259. — 25; 11260. — 25; 11292. — 25; 11306. — 50; 11313. — 25; 11319. — 25; 11320. — 25; 11335. — 50; 11363. — 25; 11382. — 25; 11395. — 25; 11398. — 25; 11400. — 25; 11456. — 25; 11480. — 25; 11509. — 25; 11510. — 25; 11512. — 25; 11518. — 50; 11560. — 25; 11656. — 25; 11660. — 50; 11666. — 25; 11675. — 25; 11685. — 25; 11750. — 25; 11767. — 25; 11795. — 25; 11809. — 25; 11816. — 25; 11822. — 25; 11828. — 25; 11848. — 25; 11889. — 25; 11897. — 25; 11902. — 25; 11928. — 25; 11985. — 25; 11994. — 25.

DOCE MIL: 12009. — 25; 12016. — 25; 12112. — 25; 12120. — 50; 12129. — 25; 12205. — 50; 12216. — 25; 12239. — 25; 12243. — 25; 12250. — 25; 12260. — 25; 12267. — 25; 12284. — 25; 12299. — 25; 12305. — 25; 12309. — 25; 12334. — 25; 12335. — 25; 12359. — 25; 12372. — 25; 12391. — 25; 12409. — 25; 12432. — 25; 12437. — 25; 12439. — 25; 12445. — 25; 12446. — 25; 12448. — 25; 12508. — 50; 12516. — 25; 12522. — 25; 12536. — 25; 12553. — 25; 12620. — 25; 12640. — 25; 12664. — 25; 12665. — 25; 12679. — 25; 12691. — 25; 12692. — 25; 12696. — 25; 12711. — 25; 12730. — 25; 12744. — 25; 12810. — 25; 12817. — 50; 12833. — 25; 12860. — 25; 12892. — 25; 12907. — 50; 12950. — 25; 12951. — 25; 12954. — 25; 12965. — 25; 12968. — 50.

TRECE MIL: 13034. — 25; 13054. — 25; 13058. — 25; 13097. — 25; 13108. — 25; 13118. — 25; 13120. — 25; 13128. — 25; 13149. — 25; 13173. — 25; 13254. — 25; 13316. — 25; 13343. — 25; 13360. — 25; 13394. — 25; 13405. — 25; 13424. — 25; 13431. — 25; 13438. — 25; 13439. — 25; 13449. — 25; 13464. — 25; 13465. — 25; 13480. — 25; 13482. — 25; 13491. — 25; 13504. — 25; 13544. — 25; 13550. — 25; 13561. — 25; 13563. — 25; 13601. — 25; 13620. — 25; 13637. — 25; 13648. — 25; 13656. — 50; 13672. — 25; 13695. — 25; 13698. — 25; 13715. — 50; 13760. — 25; 13794. — 25; 13804. — 25; 13818. — 25; 13823. — 25; 13830. — 25; 13853. — 25; 13889. — 25; 13903. — 25; 13925. — 25; 13966. — 25; 13979. — 25; 13988. — 25.

CATORCE MIL: 14013. — 25; 14022. — 25; 14040. — 25; 14041. — 25; 14044. — 25; 14046. — 25; 14049. — 25; 14065. — 25; 14071. — 25; 14075. — 25; 14092. — 25; 14100. — 25; 14102. — 25; 14116. — 25; 14117. — 25; 14123. — 25; 14132. — 25; 14168. — 25; 14201. — 25; 14203. — 50; 14205. — 25; 14207. — 25; 14240. — 25; 14246. — 25; 14256. — 25; 14257. — 25; 14259. — 25; 14261. — 25; 14271. — 25; 14297. — 25; 14330. — 25; 14341. — 50; 14405. — 25; 14411. — 25; 14430. — 25; 14439. — 25; 14444. — 25; 14445. — 25; 14581. — 25; 14586. — 25; 14602. — 25; 14605. — 25; 14615. — 25; 14649. — 50; 14652. — 25; 14670. — 25; 14671. — 25; 14693. — 25; 14700. — 25; 14715. — 25; 14720. — 25; 14722. — 25; 14738. — 25; 14789. — 25; 14796. — 25; 14820. — 25; 14844. — 25; 14917. — 25; 14925. — 25; 14935. — 25; 14944. — 25; 14954. — 25; 14955. — 25; 14994. — 25; 14995. — 25.

QUINCE MIL: 15011. — 25; 15016. —250; 15023. — 25; 15041. — 25; 15078. — 25; 15091. — 25; 15098. — 25; 15109. — 25; 15114. — 25; 15140. — 25; 15220. — 25; 15265. — 50; 15279. — 25; 15281. — 50; 15288. — 25; 15295. — 25; 15378. — 25; 15381. — 25; 15390. — 25; 15408. — 25; 15425. — 25; 15438. — 25; 15440. — 25; 15502. — 25; 15503. — 25; 15535. — 50; 15536. — 25; 15550. — 25; 15553. — 25; 15564. — 25; 15565. — 25; 15587. — 25; 15613. — 25; 15653. — 25; 15666. — 25; 15680. — 25; 15690. — 25; 15730. — 25; 15752. — 25; 15766. —100; 15767. — 50; 15770. — 25; 15773. — 25; 15801. — 25; 15812. — 25; 15856. — 50; 15859. — 25; 15894. — 50; 15896. — 25; 15897. — 25; 15913. — 50; 15946. — 25; 15947. — 25; 15955. — 25; 15971. — 25.

DIECISEIS MIL: 16018. — 25; 16052. — 25; 16060. — 25; 16074. — 25; 16089. — 25; 16097. — 25; 16108. — 25; 16129. — 25; 16144. — 50; 16164. — 25; 16167. — 25; 16181. — 25; 16182. — 25; 16302. — 25; 16304. — 25; 16334. — 50; 16335. — 25; 16337. — 50; 16357. — 25; 16358. — 25; 16369. — 25; 16379. — 25; 16384. — 25; 16387. — 25; 16426. — 25; 16459. — 25; 16469. — 25; 16484. — 25; 16518. — 25; 16538. — 25; 16580. — 25; 16611. — 25; 16620. — 25; 16621. — 25; 16653. — 25; 16664. — 25; 16666. — 25; 16669. — 25; 16761. — 25; 16827. — 25; 16846. — 25; 16877. — 25; 16882. — 25; 16888. — 25; 16933. — 25; 16948. — 25; 16958. — 25; 16973. — 25.

DIECISIETE MIL: 17045. — 50; 17047. — 25; 17068. — 25; 17093. — 25; 17147. — 25; 17152. — 25; 17194. — 25; 17199. — 25; 17212. — 25; 17217. — 25; 17246. — 25; 17251. — 25; 17252. — 25; 17282. — 25; 17331. — 25; 17337. — 25; 17362. — 25; 17364. — 50; 17366. — 25; 17403. — 25; 17404. — 25; 17413. — 25; 17448. — 25; 17456. — 25; 17486. — 25; 17503. — 50; 17506. — 25; 17519. —250; 17534. — 25; 17560. — 25; 17566. — 25; 17567. — 25; 17660. — 25; 17663. — 25; 17668. — 25; 17671. — 25; 17681. — 25; 17689. — 25; 17728. — 25; 17733. — 50; 17734. — 25; 17813. — 25; 17890. — 25; 17906. — 25; 17922. — 25; 17961. — 25; 17994. — 25.

DIECIOCHO MIL: 18005. — 25; 18008. — 25; 18034. — 25; 18063. — 25; 18073. — 25; 18077. — 25; 18079. — 25; 18092. — 25; 18115. — 25; 18117. —100; 18128. — 25; 18164. — 25; 18193. — 25; 18210. — 25; 18211. — 25; 18220. — 25; 18241. — 25; 18250. — 25; 18294. — 25; 18305. — 50; 18313. — 25; 18326. — 50; 18340. — 25; 18348. — 25; 18374. — 25; 18377. — 25; 18409. — 25; 18444. — 25; 18468. — 25; 18473. — 25; 18475. — 25; 18481. — 25; 18498. — 25; 18510. — 25; 18535. — 25; 18546. — 25; 18570. — 25; 18582. —100; 18590. — 25; 18594. —100; 18604. — 25; 18623. — 25; 18678. — 25; 18691. — 25; 18699. — 25; 18732. — 25; 18740. — 25; 18762. — 25; 18765. — 25; 18768. — 25; 18774. — 25; 18776. — 25; 18798. — 25; 18816. — 25; 18838. — 25; 18840. — 25; 18861. — 25; 18866. — 25; 18878. — 25; 18917. — 25; 18927. — 50; 18946. — 25; 18967. — 25; 18969. — 25; 18970. — 25; 18992. — 25.

DIECINUEVE MIL: 19000. — 25; 19003. — 25; 19027. — 25; 19095. — 25; 19096. — 25; 19103. — 25; 19110. — 25; 19114. — 25; 19119. — 25; 19124. — 25; 19125. — 25; 19129. — 25; 19130. — 25; 19134. — 25; 19138. — 25; 19172. — 25; 19187. — 25; 19193. — 25; 19203. — 25; 19204. — 25; 19212. — 25; 19218. — 25; 19221. — 25; 19222. — 25; 19236. — 25; 19243. — 50; 19281. — 25; 19318. — 25; 19342. — 25; 19411. — 25; 19421. — 25; 19422. — 25; 19424. — 25; 19443. — 25; 19445. — 50; 19468. — 25; 19495. — 25; 19530. — 25; 19561. — 25; 19587. — 25; 19612. — 25; 19615. — 25; 19621. — 25; 19629. — 25; 19643. — 25; 19652. — 25; 19689. —250; 19702. — 25; 19705. — 25; 19708. — 25; 19734. — 50; 19747. — 25; 19754. — 25; 19803. — 25; 19814. — 25; 19815. — 25; 19836. — 25; 19840. — 25; 19891. — 25; 19892. — 25; 19917. — 25; 19919. — 25; 19929. — 25; 19943. — 25; 19975. — 25; 19997. — 25; 19999. — 25.

VEINTE MIL: 20016. — 25; 20057. — 25; 20067. — 25; 20086. — 50; 20098. — 50; 20104. — 25; 20114. — 25; 20122. — 25; 20124. — 25; 20141. — 50; 20168. — 25; 20200. — 25; 20220. — 25; 20254. — 25; 20271. — 25; 20288. — 25; 20299. — 25; 20342. — 25; 20345. — 25; 20361. — 25; 20375. — 25; 20379. — 25; 20393. — 25; 20396. — 25; 20415. — 25; 20430. — 25; 20457. — 50; 20484. — 25; 20496. — 25; 20509. — 25; 20514. — 25; 20546. — 25; 20556. — 25; 20590. — 25; 20600. — 25; 20621. — 25; 20628. — 25; 20645. — 50; 20702. — 25; 20731. — 25; 20778. —250; 20792. — 25; 20800. — 25; 20820. — 25; 20835. — 25; 20844. — 25; 20850. — 25; 20881. — 25; 20906. — 25; 20921. — 25; 20930. — 25; 20936. — 25; 20987. — 25; 20995. — 25.

VEINTIUN MIL: 21001. — 25; 21011. — 25; 21029. — 25; 21046. — 25; 21058. — 25; 21064. — 25; 21096. — 25; 21134. — 25; 21165. — 25; 21184. — 25; 21295. — 50; 21298. — 25; 21321. — 25; 21322. — 25; 21332. — 25; 21336. — 25; 21348. — 25; 21375. — 50; 21386. — 25; 21398. — 25; 21413. — 25; 21416. — 25; 21426. — 25; 21445. — 25; 21451. — 50; 21467. — 25; 21470. — 25; 21491. — 25; 21499. — 25; 21505. — 25; 21529. — 25; 21594. — 25; 21606. — 25; 21607. — 25; 21625. — 25; 21665. — 25; 21695. — 25; 21712. — 25; 21723. — 25; 21755. — 25; 21776. — 25; 21781. — 25; 21821. — 50; 21833. — 25; 21836. — 25; 21843. — 25; 21858. — 25; 21885. — 25; 21901. — 25; 21905. — 25; 21938. — 25.

VEINTIDOS MIL: 22033. — 25; 22036. — 25; 22037. — 25; 22039. — 25; 22052. — 25; 22062. — 25; 22067. — 25; 22109. — 25; 22113. — 25; 22122. — 25; 22144. — 25; 22152. — 25; 22173. — 25; 22176. — 25; 22195. — 50; 22232. — 25; 22262. — 25; 22279. — 25; 22282. — 25; 22287. — 25; 22322. — 50; 22328. — 25; 22343. — 25; 22348. — 25; 22349. — 25; 22353. — 25; 22384. — 25; 22411. —100; 22440. — 25; 22448. — 25; 22450. — 25; 22456. — 25; 22464. — 25; 22492. — 25; 22533. — 25; 22539. —250; 22560. — 25; 22562. — 50; 22565. — 25; 22592. — 25; 22617. — 25; 22621. — 25; 22631. — 25; 22657. — 25; 22662. — 25; 22669. — 25; 22678. — 25; 22688. — 25; 22698. — 25; 22712. — 25; 22717. — 25; 22730. — 25; 22732. — 50; 22741. — 25; 22748. — 25; 22751. — 25; 22760. — 25; 22777. — 25; 22798. — 25; 22802. — 25; 22821. — 25; 22825. — 25; 22927. — 25; 22939. — 25; 22952. — 50; 22964. — 25; 22973. — 25; 22999. — 25.

VEINTITRES MIL: 23015. — 25; 23052. — 25; 23067. — 25; 23111. — 25; 23115. — 25; 23125. — 25; 23138. — 25; 23185. — 25; 23189. — 50; 23201. — 25; 23245. — 25; 23269. — 50; 23270. — 25; 23292. — 25; 23299. — 25; 23301. — 25; 23309. — 25; 23319. — 25; 23325. — 25; 23329. — 25; 23336. — 25; 23346. — 25; 23347. — 25; 23350. — 25; 23369. — 25; 23373. — 25; 23409. — 25; 23419. — 25; 23437. — 25; 23476. — 25; 23492. — 25; 23505. — 25; 23569. — 25; 23609. —100; 23613. — 25; 23614. — 25; 23615. — 25; 23674. — 25; 23684. — 25; 23707. — 25; 23734. — 25; 23735. — 25; 23758. — 25; 23763. — 25; 23774. — 25; 23776. — 25; 23777. — 50; 23796. —100; 23807. — 25; 23810. — 25; 23834. — 25; 23836. — 25; 23842. — 25; 23859. — 25; 23867. — 25; 23890. — 25; 23907. — 25; 23915. — 25; 23919. — 25; 23934. — 25; 23990. — 25; 23991. — 25.

VEINTICUATRO MIL: 24024. — 25; 24061. — 25; 24082. — 25; 24111. — 25; 24123. — 25; 24126. — 25; 24153. — 25; 24168. — 25; 24169. — 25; 24251. — 25; 24287. — 25; 24293. — 25; 24300. — 25; 24302. — 25; 24316. — 25; 24329. — 25; 24344. — 25; 24404. — 25; 24409. — 25; 24411. — 50; 24427. — 25; 24435. — 50; 24451. — 25; 24459. — 25; 24469. — 25; 24508. — 25; 24511. — 25; 24514. — 25; 24517. —100; 24541. — 25; 24544. — 25; 24579. — 25; 24601. — 25; 24603. — 25; 24606. — 25; 24614. — 25; 24616. — 25; 24629. — 25; 24632. — 25; 24633. — 25; 24655. — 25; 24707. — 25; 24712. — 25; 24737. — 25; 24755. — 25; 24770. — 25; 24781. — 25; 24804. — 25; 24815. — 25; 24852. — 25; 24869. — 25; 24878. — 25; 24886. — 25; 24926. — 25; 24940. — 25.

VEINTICINCO MIL: 25006. — 25; 25029. — 25; 25059. — 25; 25063. — 25; 25081. — 25; 25095. — 25; 25109. — 50; 25120. — 25; 25127. — 25; 25155. — 25; 25185. — 25; 25186. — 25; 25194. — 25; 25201. . — 25; 25201. c.— 25; 25202. c.— 25; 25203. c.— 25; 25204. c.— 25; 25205. c.— 25; 25206. . — 25; 25206. c.— 25; 25207. c.— 25; 25208. c.— 25; 25209. c.— 25; 25210. c.— 25; 25211. c.— 25; 25212. c.— 25; 25213. c.— 25; 25214. c.— 25; 25215. c.— 25; 25216. c.— 25; 25217. c.— 25; 25218. c.— 25; 25219. c.— 25; 25220. c.— 25; 25221. c.— 25; 25222. c.— 25; 25223. c.— 25; 25224. c.— 25; 25225. c.— 25; 25226. c.— 25; 25227. c.— 25; 25228. c.— 25; 25229. c.— 25; 25230. c.— 25; 25231. c.— 25; 25232. c.— 25; 25233. c.— 25; 25234. c.— 25; 25235. c.— 25; 25236. c.— 25; 25236. a. 50; 25237. 2,500; 25238. p. 50; 25238. c.— 25; 25239. c.— 25; 25240. c.— 25; 25241. c.— 25; 25242. c.— 25; 25243. c.— 25; 25244. c.— 25; 25245. c.— 25; 25246. c.— 25; 25247. c.— 25; 25248. c.— 25; 25249. c.— 25; 25250. c.— 25; 25251. c.— 25; 25252. c.— 25; 25253. c.— 25; 25254. c.— 25; 25255. c.— 25; 25256. c.— 25; 25257. c.— 25; 25258. c.— 25; 25259. c.— 25; 25260. c.— 25; 25261. c.— 25; 25262. c.— 25; 25263. c.— 25; 25264. c.— 25; 25265. c.— 25; 25266. c.— 25; 25267. . — 25; 25267. c.— 25; 25268. . — 25; 25268. c.— 25; 25269. c.— 25; 25270. c.— 25; 25271. c.— 25; 25272. c.— 25; 25273. c.— 25; 25274. c.— 25; 25275. c.— 25; 25276. c.— 25; 25277. c.— 25; 25278. c.— 25; 25279. c.— 25; 25280. c.— 25; 25281. . — 25; 25281. c.— 25; 25282. c.— 25; 25283. c.— 25; 25284. c.— 25; 25285. c.— 25; 25286. c.— 25; 25287. c.— 25; 25288. c.— 25; 25289. c.— 25; 25290. c.— 25; 25291. c.— 25; 25292. c.— 25; 25293. c.— 25; 25294. c.— 25; 25295. c.— 25; 25296. c.— 25; 25297. c.— 25; 25298. c.— 25; 25299. c.— 25; 25300. c.— 25; 25308. — 25; 25310. — 50; 25312. — 25; 25324. — 25; 25340. — 25; 25377. — 25; 25390. — 50; 25402. — 25; 25427. — 25; 25436. — 25; 25444. — 25; 25450. — 25; 25459. — 50; 25461. — 25; 25468. — 25; 25516. — 25; 25533. — 25; 25552. — 25; 25553. — 25; 25644. — 25; 25658. — 25; 25683. — 25; 25686. — 25; 25691. — 25; 25715. — 25; 25726. — 25; 25733. — 25; 25775. — 25; 25838. — 25; 25844. — 25; 25892. — 25; 25904. — 25; 25992. — 25; 25997. — 25.

VEINTISEIS MIL: 26034. — 25; 26037. — 25; 26048. — 25; 26049. — 25; 26146. — 25; 26165. — 25; 26198. — 25; 26216. — 25; 26261. — 25; 26266. — 25; 26272. — 50; 26273. — 25; 26275. — 25; 26286. — 25; 26290. — 25; 26312. — 25; 26327. — 25; 26355. — 25; 26379. — 25; 26382. — 25; 26393. — 25; 26429. — 25; 26436. — 25; 26444. — 50; 26470. — 25; 26485. — 25; 26520. — 25; 26521. — 25; 26562. — 25; 26594. — 25; 26597. — 50; 26601. — 25; 26603. — 25; 26632. — 25; 26636. — 25; 26660. — 25; 26661. — 25; 26675. — 25; 26729. — 25; 26764. — 25; 26828. — 25; 26863. — 25; 26867. — 25; 26870. — 25; 26891. — 25; 26898. — 25; 26954. — 25.

El premio de $35,000 ha correspondido al número 8408.
Las 2 aproximaciones anterior y posterior al Primer premio han correspondido a los números 8407 y 8409.
Las 99 aproximaciones a la centena del Primer premio han correspondido a los números del 8401 al 8407 y del 8409 al 8500.
El premio de $5,000 ha correspondido al número 1419.
Las 2 aproximaciones anterior y posterior al Segundo premio han correspondido a los números 1418 y 1420.
Las 99 aproximaciones a la centena del Segundo premio han correspondido a los números del 1401 al 1418 y del 1420 al 1500.
El premio de $2,500 ha correspondido al número 25237.
Las 2 aproximaciones anterior y posterior al Tercer premio han correspondido a los números 25236 y 25238.
Las 99 aproximaciones a la centena del Tercer premio han correspondido a los números del 25201 al 25236 y del 25238 al 25300.
El siguiente Sorteo Nº 878, ordinario, se celebrará el Domingo 25 de Junio de 1933 y constará de 27,000 billetes a $5 el entero, dividido en quincuagésimos a 10 centavos cada fracción.
Lo que se publica para general conocimiento.--Habana 18 de Junio de 1933.

VIBOREÑAS

NOTA AMOROSA

Ya es sabido, si tengo que dar cuenta de algún nuevo triunfo de Cupido, invariablemente le dedico mi primera nota.

Así lo hago ahora para decir que la bellísima figulina, la escultural trigueña Teté Blanco Mazzola, ha sido pedida en matrimonio a la autora de sus días, la preciable dama María Mazzola viuda de Blanco, por el conocido joven Alberto Loynaz, hijo del Comandante de la Policía Nacional Oscar Loynaz.

Para tan simpática parejita, Teté a la que sinceramente admiro, y Alberto, amigo muy cumplido, es mi afectuosa felicitación, deseando que pronto me comuniquen una fecha, que tan dichosos los ha de hacer.

JOSEFINA GARCIA DE CAVEDA

Completamente restablecida ya de la gravísima dolencia que por días incontables padeció tan estimada amiga, afamada Comadrona Facultativa Subterránea a cuya buena amistad y la de su esposo el querido amigo Ramoncito Caveda sé corresponder, quiso demostrar su gran agradecimiento al joven especialista, tan modesto como talentoso, doctor Antonio Pérez Ara, que con el mayor acierto y eficaz asistencia ha sabido devolverle su perdida salud, obsequiándolo con un almuerzo en su coquetón chalet del Reparto San Miguel, en la calle de Arellano y no quiso que yo faltara.

Josefina supo demostrarnos que es también una experta cocinera y nos hizo un pollo con arroz apetitosísimo además de otros ricos platos muy criollos, a los que les hicimos los honores mi bondadosa amiga Amalia Pumareta viuda de Jaén, la hija de los esposos García-Caveda, la hermosa y joven señora Merceditas Caveda, su heredero el gracioso niño Ramoncito, el merecidamente festejado doctor Pérez Ara y un servidor.

Y si todos la proclamamos «generala cocinera», también obtuvo igual grado con el riquísimo flan con fresas que como postre nos sirvió Josefina y un aromático como el que sólo se toma en nuestro viejo solar santiaguero.

Almuerzo doblemente agradable por el ambiente que nos rodeaba, de puros afectos, siendo el doctor Pérez Ara ex condiscípulo de mis hijos, y unido a los esposos García-Caveda por inquebrantable amistad.

Al mediodía abandoné el nuevamente alegre hogar de Josefina y Ramoncito, dando a tan excelente amiga un fraternal abrazo como mi mejor felicitación, y un buen apretón de manos al joven y muy inteligente facultativo doctor Pérez Ara por su brillante triunfo, que no es el primero y que yo contra su natural modestia he dado a conocer.

ERNESTO BERRIZ ROMERO

Un pino nuevo marista, amiguito muy querido, hijo de los distinguidos esposos señora Estela Romero y José María Bérriz, que en los exámenes del gran Colegio Champaknat le mis buenos amigos los Hermanos Maristas, ha obtenido las más altas calificaciones en el Primer Año de Comercio.

Por su triunfo felicito muy afectuosamente a Ernesto junto con sus amantes padres y complacidos profesores, que ven en él uno de sus mejores alumnos.

HERMOSO ACUARIUM

Desde hacía algún tiempo había prometido una visita al querido amigo Alfredo Salvat, hijo del inolvidable don Wesceslao Salvat, en cuya finca «La Mambisa» tantas y famosas fiestas celebramos, entre ellas la que presidió el ex representante doctor Cecilio Acosta, cuya caballería de La Mambisa salió haciendo su entrada en la Acera del Louvre, en tarde memorable...

Y tuve el gusto de cumplir mi visita a Alfredo en la tarde del sábado y bien que no me pesó, muy al contrario, he podido ver y apreciar algo muy notable que ignoraba teníamos en nuestra Ciudad Nueva, que tanto bueno contiene.

Un valiosísimo Acuarium, formado con gran inteligencia y mayor constancia por tan paciente como inteligente amigo, que científicamente practica la picicultura, con un éxito fuera de toda ponderación.

En La Mambisa tiene sus grandes tanques de crías, y en su residencia de la calle de Dolores, su gran Acuarium, en el que pude ver los más valiosos y raros ejemplares de Colas de sable, Híbridos, Platy-rojos y Platy-amarillos, Molinesias-negras, Barbus Hemigramus, Caudowttates, Peleadores, entre los que posee varios que han de estar separados, por lo feroces que son; Paraísos, Cebrillas, Madreperlas, Goldfisch, Black-Hellerey, Platy-Azules, Escalares, etc. etc, etc., y unas Molinesias moteadas, únicos ejemplares que existen en Cuba obtenidos de cruces por Alfredo, verdadero experto que prepara las peceras con las temperaturas apropiadas a cada especie, arbustos oxigenadores, para evitar las constantes limpiezas que destruyen las crías, clases de comidas, y en fin, todo lo que requiere un perfecto Acuarium como el suyo, que puede verse en su residencia de Dolores y Porvenir, así como todo lo que anteriormente he dicho.

Mi expresiva enhorabuena a tan buen amigo, cuya obra es verdaderamente ejemplar, por ser científica y cultural.

LA EXPOSICION DE MARIANO MIGUEL

La del querido compañero de redacción y distinguido convecino, en el Salón Verde de «El Encanto», será clausurada mañana, después de haber obtenido el laborioso Mariano un gran éxito con las notables obras que todos hemos admirado.

Mañana a las cinco de la tarde, con un sencillo pero expresivo acto, será dicha clausura, a la que quedan invitadas todas las personas amantes del verdadero arte pictórico.

UN SALUDO

Lo dedico en sus días a la respetable dama Miquelina Rodríguez viuda de Alarcón, amante autora de los días de la hermosa figulina, trigueña de tan soberbios ojos negros como los que posee mi admirada amiga Edelmira Alarcón.

Advierto a sus relaciones sociales que se ven impedidas de recibirlas.

Con mi saludo, muchas felicidades deseo a tan apreciable señora.

EN EL CLUB YARA

Día de gran animación fué el de ayer entre los numerosos socios de este novel Club, en el que se rinde pleitesía al ruidoso juego del dominó, pues asistió la alegre y animosa juventud que ha tomado parte en el famoso Campeonato y ahora en las simultáneas.

El activo assistand Ramiro Valencia nos había advertido que se nos reservaba una agradable sorpresa, y así fué, pues los directores señores Avelino López y Ceferino Alvarez, quisieron celebrar la instalación del aparato Konikal, con el que se favorece nuestro Club y nos obsequiaron sacándonos el mejor y más exquisito jugo de piña de él, repitiéndose muchas veces entre los «yarences» y con muchos brindis, lamentando la ausencia, de nuestro gran orador Peláez, el que seguramente hubiera desarrollado uno de sus mejores temas.

Hasta las ocho de la noche permanecimos reunidos en el Yara.

ALFREDO PUIG Y FERNANDEZ DE VELAZCO

Mi última noticia, que no puede ser más agradable, pues la dedico a tan estimado amigo que en la mañana de ayer ha abandonalo la gran clínica del querido y muy reputado cirujano doctor Oscar Ledón, quien hace quince días, en muy grave estado lo operó de apendicitis, siendo su caso bastante desesperado, triunfando al fin el doctor Ledón, que tantos brillantes éxitos se anota.

Ya en su hogar «Alfredito», cumple felicitar a su amante esposa la distinguida dama Clementina Sarrapiñana, a su respetable padre señor don Alfredo Puig Llorens y a su bella y muy cariñosa hermana, mi predilecta amiga Bertha, cuyas alegrías sé compartir al ver a ser tan querido en vías del más rápido restablecimiento.

Y para el doctor Oscar Ledón, mi enhorabuena muy expresiva.

Urbano DEL CASTILLO

"EL FENIX"
"SIMBOLO DE SUERTE"

Compra-venta de toda clase de monedas. Solicite nuestra cotización

SOLO TIENE QUE FIJARSE...

En la elección del lugar, después, la casa que es "símbolo de suerte" le premiará el billete elegido con $35,000, ese enorme capital que forma hoy el 1er. PREMIO. Vea parte de nuestra numeración:

644	3768	6234	11212	14121	17753	20212	24099
1668	4749	7373	12035	14991	17938	21178	25676
2788	5788	8019	12504	15933	18246	22186	16338
3352	6158	9163	13053	16645	19727	23967	26963

ENTERO, $6.50; HOJA, $1.30 más franqueo

Más barato a revendedores. Rápida atención a pedidos del Interior Indíquenos si habiéndose agotado el número pedido podemos enviar otro.

ALVAREZ Y GUTIERREZ. GALIANO, 124, esquina a Dragones. TELEFONO M-3355.—HABANA.

PRIMERA COMUNION DE LOS NIÑOS CATEQUISTAS DEL BARRIO DE PAN CON TIMBA

En este barrio levantase la capilla de Santa Rosa de Lima, en la cual existe un numeroso catecismo que dirige el P. Domingo Pérez.

Días pasados celebró la primera comunión de dicho catecismo en la cual hiciéronla por vez primera veinticinco niños de ambos sexos todos los cuales vestían el albo traje de estos actos.

Ofició el prior de los Dominicos P. Marinas, quien al evangelio les dirigió sentida plática.

Terminada la misa se sirvió a los niños un abundante desayuno consistente en chocolate, bizcochos y dulces.

Los vestidos de los de primera comunión fueron donados por el catecismo.

Comulgaron además hasta un total de 75 niños.

Bella labor es la que verifica el P. Domingo Pérez en este apartado barrio llamado también de San Antonio, por lo cual lo felicitamos.

L. Blanco.

EN LA CATEDRAL FUE MUY BRILLANTE LA FIESTA DEL CORPUS

El Venerable Cabildo Metropolitano y la Muy Ilustre Archicofradía del Santísimo Sacramento eregida en la Santa Metropolitana Iglesia Catedral de la Habana, han celebrado la fiesta del Corpus Christi con gran esplendor.

Se ajustó al siguiente programa:

A las 8 a. m. celebró la Misa de Comunión general el R. P. Manuel Mendiola.

A las 9 a. m. ofició de Preste en la misa solemne el M. I. Canónigo Monseñor Pedro Sixto, asistido de los Padres Yañez y Torres.

Pronunció hermosísimo sermón apropiado a las circuntancias, el Muy Ilustre Canónigo Lectoral Monseñor Guillermo González Arocha, Rector del Seminario.

La parte musical la interpretaron la «Scola Cantorum» del Seminario los reputados cantantes señores José Fuentes y Juan Mendizábal y los celebrados organistas señores Felipe y Luciano Palau.

Después de la Misa se expuso el Santísimo Sacramento durante todo el día siendo velado por los cofrades del Santísimo.

A las 5 de la tarde, el Cura Vicario del Sagrario dirigió los ejercicios correspondientes al Jubileo Circular el cual correspondió en esta semana del Corpus Christi a la Santa Metropolitana Iglesia Catedral.

Predicó sapientísimamente Monseñor Guillermo González Arocha.

Después del elocuentísimo sermón del Canónigo Lectoral, se verificó la procesión del Santísimo Corpus Christi, oficiando el Muy Ilustre Sr. Deán, Presidente del Venerable Cabildo Catedral asistido de los Padres Rogelio Monet y Manuel Mendiola.

En el trayecto recorrido se cantaron los Himnos litúrgicos por los seminaristas.

En la visita del primer altar cantó la señora Lolita Van-der-Guch de Lanza, «Ave Vernum» de Mozart.

En el segundo «O Salutaris» de la señora Blanquita Fernández de Castro de Jardines, la señorita Tití Escobar.

En el tercero «O Salutaris» de Saint Satent, la señora Andreita González de Muniosguren.

En el cuarto «Agnus Dei» de Bizet, señorita Escobar

En el quinto «O salutaris» de Massenet, señora Lolita Van-der-Guch de Lanza.

Les acompañó la gran organista señorita Criselda López.

Resultó grandiosa la procesión, asistiendo el Muy Ilustre Cabildo Catedral, Seminario, Cofrades de ambos sexos y fieles. Todos portaban la correspondiente vela.

A los caballeros y jóvenes, presidía el Vice Rector señor Francisco de Paula Verdugo.

A las señoras y señoritas la Presidenta de la Sección de Hermanas Excmo Señora Marquesa de Tiedra.

Recogida la procesión tuvo lugar majestuosamente la bendición y reserva.

Finalizó la grandiosa conmemoración del Corpus Christi en la Catedral con el canto del Himno Eucarístico de Sagastizábal por todos los asistentes que lo han sido en numerosísimo concurso.

El DIARIO DE LA MARINA se complace en felicitar al Muy Ilustre Cabildo Metropolitano y a la M. I. Archicofradía del Santísimo Sacramento por el esplendor desplegado en la conmemoración del Santísimo Corpus Christi.

La Columnata
Billetes de Lotería
Obispo frente al Parque Albear
Tel. M.3899 - Aptdo. 1678
HABANA

NO SE LIMITE A OBSERVAR...

Entre en la oportunidad que tienen los otros.
Los sorteos de hoy tienen el justo "chance" que todo jugador quiere ver.

HAY $10,000 más en el primer premio; juegue ahora y obtenga **$35,000** del premio mayor:

He aquí números que facilitan un franco resultado:

167	3401	6090	9360	12002	15286	18163	21087	24263
243	3591	6379	9503	12477	15594	18775	21578	24434
921	3979	6572	9768	12683	15876	18989	21730	24731
1109	4183	7382	10098	13398	16304	19184	22284	25095
1584	4861	7857	10382	13780	16560	19303	22885	25320
1754	4908	7953	10860	13961	16903	19474	22942	25999
2152	5660	8173	11497	14098	17309	20216	23079	26106
2236	5778	8462	11945	14145	17662	20583	23564	26342
2909	5874	8950	11950	14310	17794	20771	23805	26665

BILLETE ENTERO: $6.50, HOJA, $1.30, más 11 cts de franqueo

Precios especiales a revendedores. Envío rápido al interior

Pagamos los premios mayores el mismo día del sorteo

Abierto la víspera hasta las 11 p. m.

M.E.C.D. 2016

Record mundial de velocidad

El aviador italiano Francesco Agello, quien recientemente rompió el record mundial de velocidad, desarrollando en su aparato un recorrido de 424 millas por hora, sobre el lago Garda, en Italia, se ve en la fotografía sentado cerca a la hélice de su avión, después de haber realizado la hazaña.

DARIO Y VASCONCELOS DISCUTEN UN ACTA DE CONSEJERO EN CAMAGUEY

INFORMACION POLITICA

Las elecciones complementarias en la región de Agramonte resultaron tranquilas.—En Ciego de Avila votó el 70 por ciento del electorado.—Meso triunfó sobre Agustín López.—Los candidatos liberales quedaron en el propio lugar del primero de noviembre. Los Progresistas reafirmaron un Consejero.—La reunión del Ejecutivo Provincial Conservador esta tarde.—Gustavo Gutiérrez y los empleados de Juntas Electorales.—Gronlier y la Reforma.—Al Dr. Casas no le afectan las complementarias.—Otras notas

Tranquilas las elecciones complementarias en Camagüey

Según nos informa nuestro Corresponsal, en las elecciones complementarias efectuadas el sábado en 15 colegios de la provincia camagüeyana, reinó completo orden, siendo su resultado final, el siguiente:

Representantes liberales: Villena, Galdós, Leiseca y Acosta. Primer suplente Benito Lagueruela.

Representantes conservadores: Aguilar y Meso. Primer suplente: Agustín López. Consejeros liberales: Bernabé de la Torre, Leocadio Alvarez, Manuel Arango Moya, Angel Riverón, Juan Díaz Villena. Primer suplente: Rafael Agüero.

Consejeros conservadores: Rafael Zaldivar y Porfirio Peláez. Discutiéndose el tercer lugar Sixto Vasconcelos y Darío Castillo, quien actualmente muestra ligera ventaja; pero faltan datos de los colegios de Ciego de Avila, uno de Ceballos, uno de Majagua y otro de Contramaestre que deberán determinar, en definitiva, quien será el triunfador, inclinándose todos los cálculos en favor de Vasconcelos.

El Partido Progresista obtuvo factor, por el cual resulta electo consejero el doctor Luis Salas Céspedes, que triunfó sobre Alfredo Correoso Quesada, que pasa a ocupar la primera suplencia.

Lo que sobre las elecciones en Ciego de Avila nos dice el corresponsal Lauzan

«Los candidatos liberales quedaron igual que el primero de noviembre. El candidato a representante por el Partido Conservador señor Joaquín Meso obtuvo una mayoría de doscientos cincuenta votos sobre Agustín López.

Se calcula que votó en los cuatro colegios del término, el 70 por ciento de los electores.»

Conferenciarán Aragonés y Rey sobre los problemas políticos de Cienfuegos

Con más o menos alternativas, la presidencia del Ayuntamiento de la Perla del Sur ha sido «una brasa» en el seno del Partido Conservador de aquella ciudad. En dos tendencias se ha dividido el conservatismo: los que siguen al representante electo doctor Santiago Rey Pernas y los que son adictos al alcalde señor Aragonés. En estos últimos días, la lucha se ha recrudecido, y según noticias—si los ánimos no se serenan—puede terminar mal.

Pero parece que de la anunciada entrevista que en breve sostendrán Rey y Aragonés puede surgir la solución del conflicto, llegándose a un común acuerdo y por tanto a un plano de armonía y cordialidad. Que sería lo mejor.

La reunión de hoy del Ejecutivo Provincial Conservador

Para las 3 de la tarde de hoy, en la residencia del doctor Vito M. Candia en el Vedado se encuentra citado el Comité Ejecutivo Provincial del Partido Conservador.

En su oportunidad publicaremos la orden del día que regirá en dicha sesión.

La Reforma de la Constitución y el Senador Gronlier

En la encuentra que nuestro colega «Información» realiza sobre reforma constitucional—y que rige la sagacidad reporteril de Manolo Marcer—el senador matancero doctor Juan Gronlier se inclina a la restitución de la vicepresidencia; restablecimiento del Ayuntamiento de la Habana; sistema mixto parlamentario; y propiciar una legislación rápida que cancele la deuda del Estado con el empleado público.

La toma de posesión del Gobernador Barceló

Habíamos señalado el miércoles como día en que tomaría posesión el Gobernador Barceló. Es era la impresión, al partir hacia Santiago en noche pasada. Pero posteriores noticias nos dicen que será en un día de los últimos de la semana, para tener la Junta tiempo material de terminar para el miércoles la documentación.

El Dr. Gustavo Gutiérrez y los empleados electorales

Continúa el doctor Gustavo Gutiérrez, candidato a representante por el Partido Liberal en esta provicia, sus gestiones cerca del Secretario de Hacienda en favor del pago de sueldos a los empleados de las Juntas electorales.

Los consejeros conservadores que tomarán posesión

Entre los candidatos a consejeros que no tienen problemas, es decir, que por el número de votos alcanzado no se hallan afectados por las complementarias, se encuentra el doctor Ramón Casas, el prestigioso médico, jefe de los conservadores de Güines.

Los procesamientos electorales en Matanzas

En un sólo término de Matanzas, y en una causa por infracción del Código Electoral, han sido procesados más de cincuenta personas. El porcentaje es elocuente. Y merece los honores del record.

Las elecciones complementarias en Oriente

Desde hace días se encuentra en Oriente don Pedro Goderich, con el propósito de atender personalmente a las elecciones complementarias que en breve tendrán lugar en dicha provincia.

Don Pedro es uno de los jefes que le gusta estar «al tanto» de todo lo que a su ejército afecte.

Acuerdos del Ejecutivo Liberal de Santo Domingo

El señor Providencio Medeiros Morejón, Secretario de Correspondencia del Comité Ejecutivo Municipal del término de Santo Domingo, nos remite copia de los acuerdos tomados por dicho organismo en sesión pasada.

Como saben nuestros lectores, en Santo Domingo discutirán la Alcaldía liberales y conservadores en los comicios del colegio de Arenas número 1.

He aquí los acuerdos, cuya inserción se nos ruega:

1—«Hacer nuestro el acuerdo del Comité Ejecutivo Provincial de nuestro Partido relativo a hacer alusión a la personalidad inolvidable del doctor Clemente Vázquez Bello en todas las sesiones que celebremos.

2—Recabar de todos los Jefes Liberales de las Villas, especialmente de los Senadores, Representantes, Gobernadores, Consejeros y Alcaldes su cooperación más eficaz en todos los órdenes, dirigiéndoles al efecto una comunicación.

3—Dirigir especial comunicación a nuestro querido Jefe del Partido Liberal en esta Provincia, coronel Carlos Machado, rogándole que personalmente venga a este Término a dirigir las elecciones complementarias ya que dado el cariño y consideración que le tiene el liberalismo dominicano, su presencia y hábil dirección entusiasmaría al cuerpo electoral y obtendríamos más fácilmente el triunfo.

4—Celebrar una fiesta política en homenaje al coronel Carlos Machado Morales en fecha próxima.

5.—Dirigir una comunicación al general Alberto Herrera Franch, expresándole nuestro más cordial agradecimiento por todas sus gestiones en favor de Santo Domingo, haciendo llegar al mismo el testimonio de las simpatías que goza su ilustre personalidad, en el seno, no sólo de este Ejecutivo, sino de todo el cuerpo electoral de nuestro Partido en este Término.

6.—Pasar un telegrama expresándole nuestra incondicional adhesión al general Gerardo Machado Morales, Honorable Presidente de la República.

7.—Quedar constituido en sesión permanente hasta que se celebren las elecciones complementarias en el Colegio número uno del barrio de Arenas de este Término, con el fin de resolver sin demora cualquier asunto que pudiera ser de interés para nuestro partido.»

Reunión progresista del jueves

El próximo jueves 22 del actual se reúne el Ejecutivo Municipal del Partido Progresista, en Muralla número 91, altos, a las nueve de la noche.

Se tratarán asuntos de importancia para el Partido.

Políticos de viaje

Anoche en el tren de Santa Clara regresaron del interior los representantes a la Cámara señores Miguel Haedo y Faustino Gutiérrez, de Matanzas.

Y de Santa Clara, el doctor Manuel Capestany.

Vuelven las medallas a Alemania

En la fotografía puede verse un cliente que compra la Cruz de Hierro en una joyería de Berlín, después de la nueva ley pasada por el gobierno de Hitler, permitiendo el uso de las medallas. Para efectuar la compra el parroquiano muestra los documentos que lo hacen acreedor a esta condecoración.

INFORMACION TELEGRAFICA DEL INTERIOR DE LA ISLA

(Por nuestros corresponsales)

Habana

Embestido por un toro

MARIANAO, junio 17. (Por telégrafo.) El doctor López Sánchez asistió hoy, en el centro de socorro, a Enrique León Barrios, natural de la Habana, de 27 años y con residencia en Pogolotti número 409, de las lesiones que le causara, al nivel del labio inferior, un toro.

El suceso tuvo lugar por la tarde, en el matadero.

Detenido un asiático por intentar cambiar un billete falso

El soldado Gustavo Eliseo Cruz, del batallón número 2, condujo a la estación de policía al asiático Francisco Chong, de San Nicolás 72, y a Andrés Martínez Quesada, de 38 años de edad y vecino de Santa Julia número 4.

Quesada manifestó al oficial de la carpeta que, encontrándose en la estación tranviaria de Los Quemados, se le presentó el chino aludido con un billete de cinco pesos que quería que le cambiara, cosa que efectuó, pero que más tarde, al darse cuenta del engaño de que se le quería hacer víctima, ordenó su detención.

El chino declaró, por su parte, que una señora que reside en la calle Norte, nombrada Amelia, le entregó el billete para que se lo cambiara al comprar varias mercancías.

Fué dejado en libertad.

Lesionada al caerse contra una mampara

En el Hospital Militar de Columbia fué asistida hoy, por el teniente Martínez Fortún, Lilia Rodríguez Herrera, de 27 años y vecina de Corrales número 147.

Presentaba dos heridas incisas, como de 40 centímetros de extensión, en la región anterior del codo izquierdo.

La condujo al referido centro el vigilante número 11, señor Agustín Martínez.

Según declaró la lesionada, se cayó contra una mampara en una casa de la playa de Marianao. Martínez, Corresponsal.

Santa Clara

Desaparición de un enajenado

GUAYOS, junio 18. DIARIO, Habana.—Agustín Palmero Peralta, que padece de enajenación mental pasiva desapareció del hogar de sus padres hace tres días, ignorándose su rumbo. Se ruega a las autoridades lo detengan. Es mestizo, tiene 24 años viste camisa rosada y pantalón blanco siendo su estatura regular. Pueden informar al juzgado de esta localidad.—Bárcena. Corresponsal.

DE AJEDREZ

(Por Evelio BERMUDEZ)

—Sobre la nueva revista de ajedrez «The Chess World».
—Un estudio curioso de Koltanowski sobre Capablanca.

Con el título The Chess World (El Mundo Ajedrecista) se acaba de lanzar a la publicidad en Bélgica, una importante Revista de Ajedrez. Es mensual y aparece exactamente los días primero de cada mes. Contiene 48 páginas con abundantísimo y escogido material. La sección de problemas está a cargo del problemista italiano Guido Cristoffanini, Editor de «Il Problema». En la sección de Partidas, la nueva revista realiza un esfuerzo verdaderamente gigantesco, pues contiene cada número unas 60 partidas o más comentadas por grandes maestros; principalmente los comentarios están a cargo del editor de la Revista, el maestro belga y campeón del Mundo a la Ciega, Koltanowsky. La revista se edita en inglés. La suscripción anual es de $2.50 adelantados, pudiendo dirigirse las solicitudes con el giro correspondiente, al agente en Cuba **José Antonio Broquel, Manguito, Matanzas,** que tendrá mucho gusto en enviar a los «amateurs» de ajedrez que entiendan el inglés un número de muestra sin costo alguno, solicitándolo por medio de una tarjeta postal.

CAPABLANCA JUZGADO POR KOLTANOWSKY

Recientemente ha aparecido en la revista «The Chess World» (El Mundo ajedercista) el siguiente artículo original del maestro G. Koltanowsky, que ha traducido del inglés para los lectores de DIARIO DE LA MARINA, el representante general de dicha revista en Cuba, José Antonio Broquel, de Manguito, Matanzas. He aquí el artículo:

«Una opinión exacta de la forma de juego de Capablanca es muy difícil de formular y, si nos empeñamos en hacerlo, tendríamos que inventarla, toda vez que el propio Capablanca ha dicho poco sobre su estilo de juego. Esto no quiere decir que Capablanca deje por eso de ser en el mundo del ajedrez una figura de primer orden. Sus juegos son realmente asombrosos y muestran una insospechada profundidad en la combinación y la desarrolla por caminos o formas muy simples. Pudiera decirse de su juego **Grandeza en la simplicidad.**

SU ESTILO Y SU OBRA

«Después de un detenido estudio de sus juegos se llega a la conclusión de que la característica predominante en él es el dominio «posicional». No obstante, no puede considerarsele únicamente un jugador posicional, pues ha dado ejemplos de gran brillantez combinativa que constituirían un orgullo para el mejor especialista de esta clase de juego. Como ejemplo puede citarse su famosa partida contra Bernstein, en San Petersburgo, en mil novecientos catorce.

«Sin embargo, es innegable que Capablanca prefiere conducir generalmente sus partidas en una forma ajena a toda fantasía. Su estilo se distingue principalmente por la claridad y la sencillez. Asombra realmente cómo los planes más complicados son desarrollados por Capablanca en formas tan simples y sencillas que hasta le quitan mérito a la concepción muchas veces grandiosa. La lógica es su dominante en el juego y, en este sentido, es el más lógico de los maestros actuales. Nimzowich, también un gran lógico, se deja arrebatar a veces por su carácter; Capablanca nunca pierde el control y siempre va al fin por la forma menos complicada, pero la más segura.

«Debido a esta característica sus partidas son de gran valor educativo. El único maestro que se le asemeja es Rubinstein aunque Capablanca es mejor jugador y más sencillo y diáfano en su juego. En cualquier juego de Capablanca en que existan varios caminos a seguir, es seguro que Capablanca escoge siempre el más sencillo aunque sea el más largo. Decididamente huye de lo misterioso y de lo desconocido y es más práctico que poético. Alekhine, en cambio, gusta de conducir los juegos por formas nuevas, lanzándose a aventuras de toda índole muchas veces con grandes riesgos, pero obedece a su temperamento curioso y esa curiosidad es la que no siente Capablanca en ningún momento. Si Capablanca está convencido de que una determinada serie de jugadas conducen a una posición superior, no se espere de él que emplee otra aunque la juegue cientos de veces consecutivas.

«Es más fácil encontrar una aguja en un pajar que descubrir la parte poética del juego de Capablanca. No hay romance para él en el Ajedrez. No obstante este apartamiento de Capablanca del juego complicado, no hay que pensar que no lo conozca. Precisamente lo conoce mucho y en todo momento en que un opositor en posición complicada no hace la jugada correcta, Capablanca la aprovecha con indefectible «ripostа» vencedora. Por su parte, todos los jugadores que al enfrentarse con Capablanca han querido hacer «innovaciones» o «experimentar algo nuevo», han recibido una lección terrible como lo demuestra, por ejemplo, el llamado «Ataque Marshall», en el Ruy López, que se consideró bueno hasta que Capablanca en el Torneo de New York de 1918 lo desbarató en unas cuantas sencillas jugadas que fueron definitivas.

En el match por el campeonato del mundo se aprovechó de debilidades de Alekhine en las partidas 3 y 7, errores en el planteo nada más, para anotarse sendas victorias. Hasta Tartakower, el renombrado analista, quiso especular sus vastos conocimientos del Gambito del Rey contra Capablanca en New York en 1924, y el ex campeón prácticamente lo aplastó. Después, en 1928, en el Torneo de Kissingen, el mismo Tartakower repitió su intento de sorpresa a Capablanca, y lo lanzó a un contragambito del Centro que previamente había estudiado en todas sus variantes, y Capablanca de nuevo lo pulverizo con jugadas propias que no estaban en ningún libro...

Una vez que Capablanca ha obtenido alguna ventaja de posición es prácticamente imposible evitar que la misma sea conducida por él a una victoria. Del planteo pasa al medio juego, aumentando la ventaja, que ya se hace presión y, termina victorioso sin que pueda verse en muchos casos donde comienza la victoria. Las combinaciones para Capablanca no tienen otra finalidad que el resultado en victoria. Un ejemplo típico de esto es su juego contra Marshall en Moscú, en el cual Marshall se lanzó en su forma habitual a curiosas maniobras de grandes atrevimientos combinativos. Capablanca analizó la posición, calculó perfectamente toda larga combinación del campeón americano, y encontró la forma de ganar y comenzó entonces a hacer sus jugadas, calmudas, frías, oponiendo a cada movimiento de Marshall la respuesta «única» y terminó ganando tranquilamente un juego que en la combinación de Marshall debía Capablanca perder rápidamente...

«Otra de las características de Capablanca es su enemiga a sacrificar piezas. Si hay dos formas de ganar, una sacrificando y otra por la presión consistente, Capablanca siempre escoge aquella en que no sacrifique nada. Y así termina ganando con igual número de piezas que el contrario o con más piezas él, ¡pero muy pocas veces con menos! En cambio, si existe una sola forma y en ella hay que hacer algún sacrificio para obtener la ventaja, puede estarse seguro de que Capablanca la ve, ¡y hace el sacrificio!

«En lo que Capablanca brilla como ningún otro ajedrecista actual, es en el juego de presión continuada. Sus partidas son una constante fuerza siempre en aumento sobre el contrario, hasta obtener de esta presión la ventaja material o la posición necesaria para la victoria. En esto se le puede considerar como el «virtuoso» entre los grandes maestros del ajedrez.

«Hay un gran número de Partidas de Capablanca que analizadas parecen tablas lógicas. Capablanca sin embargo saca de estas posiciones en la mayoría de las veces la jugada ganadora, asombrando a la cátedra, y más que a nadie a su propio oponente, que no se explica cómo de una posición «igual» el cubano con unas cuantas jugadas que aparentemente no ofrecían peligro alguno, ha hecho cambiar el curso de la partida.

«Esto es debido a que Capablanca es el más grande entre todos en los finales de partida. Sus finales son a menudo citados en los libros de la teoría del final como ejemplos clásicos. Es aquí donde puede apreciarse mejor como cada jugada de Capablanca no tiene otra finalidad que la victoria final. Otros ajedrecistas combinan para ganar posición o ganar ventaja que después conduzca a la victoria. Capablanca no. Capablanca combina para ganar la partida desde el principio... En los finales debe considerársele como el máximo representativo. Aunque no debe desconocerse a Alekhine... que se le acerca mucho si es que por su mayor dedicación al ajedrez no lo ha igualado ya...

TACTICA Y ESTRATEGIA

«Capablanca es también un notable estratega. Y su estrategia consiste en reducir a su oponente a un estado «ofensivo». Lo deja defenderse pero lo va cercando y le va quitando probabilidades hasta hacer que no pueda atacar. No da oportunidad de ninguna manera! Contra Capablanca no hay posibles «contra-ataques»...

«De los dos sistemas, el «bloqueo» y la «presión», Capablanca prefiere este último. Nimsowisch es partidario del otro sistema. Uno consiste en impedir los movimientos del contrario y el otro la deja libertad **pero hasta cierto punto,** y no dejándola pasar de cierto límite. Este es el sistema de Capablanca. Hay ocasiones, como en San Petersburgo en 1914 contra Lasker, en que Capablanca sacrifica un peón sin ventaja aparente. Y era solamente para poder mejor ejercer su lenta pero segura presión que había de llevarlo a la victoria.

«Otra de las cosas que Capablanca hace mucho es cambiar piezas, precisamente lo contrario que Alekhine. Capablanca reduce las piezas a las menos posibles en el tablero con tal de que vea en un final, no importa cuán largo o lento sea, la victoria. Y obliga a los contrarios a cambiar. En una ocasión contra Nimsovisch propuso un cambio de caballos y como éste resuhara, Capablanca inmediatamente le colocó el caballo en una posición tal que era obligatorio cambiar o quedaba con ventaja. Entonces Nimsowisch tuvo que tomar el caballo. Este cambiar constante es la gran falta de Capablanca. Confiando demasiado en sus facultades finalistas simplifica tanto algunas posiciones que no se puede después ganar. Desde luego que hay en esto astucia suma de parte de Capablanca, pues siendo superior a la casi totalidad de los contrarios en el final, **él ve** en el final lo que el contrario no ve, y lo vence. Capablanca no se aparta nunca de sus principios que considera básicos. En Buenos Aires desgraciadamente para él, su fidelidad a determinadas teorías que consideraba intangibles, le ocasionaron algunas derrotas. El no aplica sino su sistema. Nunca se verá a Capablanca en esas posiciones complicadísimas de Lasker. Tal vez no posea esa elasticidad de pensamiento del germano, o tal vez sepa que su temperamento no sea adapta a esas complicaciones aunque pueda dominarlas, y escoge entre dos caminos, el más agradable. Es decir, que Capablanca usa el ajedrez «objetivo» y Lasker el ajedrez «psicológico». Cuando ambos se encuentran los dos sistemas chocan con una violencia terrible y casi siempre vence el practicismo del cubano.

CAPABLANCA ACTUALMENTE

«El ajedrez sigue y sigue creciendo a diario. El ajedrez se hace mejor cada día. Las continuas tablas de los torneos y matches demuestran no el agotamiento del ajedrez, sino un mejor ajedrez. Esta ausencia de errores no significa desde luego ausencia de ideas. Es que hay que tener más grandes ideas de seguridad absoluta y no basarlas en errores del contrario. Es innegable que la moral ajedrecística de Capablanca ha cambiado mucho después de su derrota de Buenos Aires. Capablanca continúa siendo exacta en sus apreciaciones y tal vez hoy juzgue mejor las posibilidades de una posición determinada que antes. Capablanca sigue siendo una figura imponente en el ajedrez actual. Sus servicios a la causa del ajedrez son muchos y de incuestionable valer. Siempre el estudio de las partidas de Capablanca servirá para que aprendamos mucho. Hoy, y en los años por venir.

Los basketbolistas del pueblo de San Juan y Martínez medirán sus fuerzas con el Liceo de Bejucal

El match que celebraron en el floor de Pinar del Río resultó interesantísimo y acudió a presenciarlo mucho público. Se organiza una gran fiesta social para los pinareños

(Por YAGRUMA, corresponsal deportivo en Pinar del Río)

PINAR DEL RIO, junio 15. (Por correo.) Los basketbolistas del Unión Club de San Juan y Martínez se trasladarán el próximo mes al pueblo de Bejucal con el objeto de medir sus fuerzas con el fuerte quinteto «Liceo» de dicha localidad. Silio, árbitro de todas las contiencas basketbolísticas efectuadas en la región pinareña, nos ha comunicado la noticia de la próxima visita que harán los sanjuaneros, pagando en esa forma la que ellos recibieron en pasados días de los atletas bejucaleños.

El juego que celebraron Unión Club y Liceo de Bejucal, resultó en extremo interesante y fueron tantas las personas que asistieron a presenciar el match que fué necesario poner el cartelito de: «No hay localidades», para evitar que el público se metiera en el floor y estorbara la brillante labor que estaban haciendo los jugadores de ambos bandos.

Actuó de referee Federico Silio, y su actuación fué muy elogiada por los contendientes.

La victoria correspondió a los representantes de la prestigiosa sociedad Unión Club, después de una lucha muy reñida en la que los «liceístas» demostraron la magnífica calidad de su juego a pesar del natural cansancio del viaje tan largo que se vieron precisados a hacer y de lo mucho que tuvieron que madrugar para llegar a buena hora a la tierra sanjuanera.

Los muchachos de San Juan, conociendo ya el calibre del five que tendrán de contrario se están preparando en excelente forma para rendir si no la mejor, por lo menos, una de las mejores exhibiciones, frente a un conjunto en el que militan jugadores fogueados en las campañas habaneras y conocedores de todos los secretos del sport de la canasta.

Guerrita, Casado, Fidalgo, Pepe Mier, Estévez, Escobar y Collazo piensan brindar una buena demostración de la pujanza de su team a los atletas del Liceo de Bejucal, llevando, además, de refuerzo, a dos de las principales columnas pinareñas como son, sin duda, Pepe Ruiz y Pancho Malo.

Sabemos que en honor de los excursionistas pinareños se celebrará un suntuoso baile en los salones del Liceo y una comida que será servida en el mismo lugar, corresponiendo así al extraordinario recibimiento y a los agasajos de que fueron objeto los jugadores del Liceo y sus acompañantes cuando visitaron la villa de San Juan.

Esperamos recibir nuevos detalles del «paseito» que darán los entusiastas miembros unionistas para dar los a conocer a nuestros lectores.

EL TRIUNFO DE EMILIO MENDEZ

Emilio Méndez García, valioso atleta pinareño que compitió en las justas de Luchas últimamente celebradas en la capital habanera bajo los auspicios de la Unión Atlética de Amateurs, regresó a esta ciudad hace varios días, después de conquistar en emocionantes combates que tuvieron lugar en el ring del Stadium Cerveza Cristal, el segundo lugar en la categoría Fly-weight.

Cuando el joven Méndez solicitó su inscripción para medir sus fuerzas con los mejores prospectos de su división, hubieron muchos pinareños que en vez de animarlo y de hacerle ver la oportunidad que tenía de enfrentarse con los principales muchachos de su peso y de obtener nuevos conocimientos en ese deporte que siempre le ha gustado practicar, se dedicaron a criticarlo y le pronosticaron que haría un «papelazo» ante la calidad de los que habían solicitado su ingreso para competir en representación de distintos clubs habaneros.

Pero Méndez no hizo caso de las críticas de los «catedráticos» y se trasladó a la capital, llevando en su mente la idea de hacer un papel airoso en las competencias y representar dignamente el pabellón deportivo de Pinar del Río.

Su record en el Campeonato es digno de tomarse en consideracion si tomamos como base el hecho de que Méndez no tuvo nunca profesores que le dieran lecciones de tan difícil sport; se presentó por vez primera ante un público para él desconocido y no tenía, como sus otros contrincantes, partidarios que lo animaran en los instantes de la lucha. Con todas esas desventajas, el guajiro Méndez se impuso y obtuvo el segundo lugar y la medalla de plata ambicionada por sus adversarios capitalinos.

Derrotó José Pantigas, de la Guay y a Gottardi, del Miramar Yacht Club, perdiendo su única lucha con Félix Díaz, representante de la Shell-Mex que resultó Campeón.

Lleven estas líneas hasta el modesto atleta pinareño, nuestra felicitación por el éxito obtenido en a primera competencia en que ha participado.

Zapatillas de Alcoba

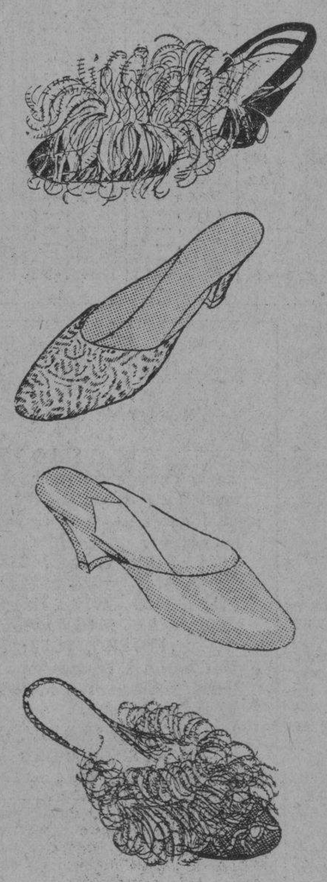

Una mujer "despierta" sabe que ha de estarlo desde el momento en que se levanta de la cama. Es el momento crítico de iniciar la diaria responsabilidad de ser elegante. Un pijama, un deshabillée, unas zapatillas condicionan el tono del día favoreciéndolo o perjudicándolo,

La elegancia es una costumbre; un estado de ánimo, y eso no se puede quitar o poner, inesperadamente, en un momento determinado. Se es o no se es elegante.

Así, los pies, inquietos, al levantarse de la cama, buscan las zapatillas, y esas zapatillas han de ser la base en que se asiente su elegancia para dar el primer paso estético por el camino del día.

Visite nuestro Departamento de Ropa Interior de señora en el segundo piso, y verá las muchas sugestiones que en favor de su elegancia le ofrece económicamente.

Zapatillas de piel, en rojo, verde, negro, azul o beige 2.75
En rosa o azul pálido 3.00
De piel con trabilla atrás, estilo nuevo .. 3.50
De tisú, adornadas con plumas, en todos los colores 6.00

SEGUNDO PISO.

El Encanto

M.E.C.D. 2016

9A SECCION

TELEFONOS:
Dirección. A-4151
Jefe de Redacción. A-3205
Sección de Sports. M-7911

DIARIO DE LA MARINA

TELEFONOS:
Quejas M-7911
A. Clasificados . . A-3333
Agencia Marianao. FO-7380

9A SECCION

AÑO CI — ACOGIDO A LA FRANQUICIA POSTAL — HABANA, LUNES, 19 DE JUNIO DE 1933 — EL PERIODICO MAS ANTIGUO DE CUBA — PAGINA ONCE

Divagaciones de un español

"RISAS Y LAGRIMAS"

(Por JOSE AIXALA)

PERO ¿no has visto aun la «Calle 42»? ¿La «forty-second Street»?

—Es que no salgo de noche. En la Habana hay mucha calor.

—Vete al «Encanto» y ya me dirás tu impresión... particularista.

Sin que sea reclamo, ni nada que se le parezca, en una tarde calurosa se pueden pasar un par de horas mirando a la pantalla. Cierto que a la salida, al llegar a la acera de Neptuno, se experimenta una rara sensación. En el cambio del ambiente. Pronto se equilibra el estado confuso, contraste del aire, un tanto desabrido, pasar de la refrigeración al ardor de la ciudad. Consigno el caso, reflejando el murmullo público, que es general y se advierte con ligero asombro.

Por esa amable indicación de una dama, tan ilustrada como observadora, bella y atentísima, me decidí, contra mi costumbre, a encuevarme en el Cine, fundado por Solís, Entrialgo y Compañía, comerciantes que asociaron a sus negocios expositivos una escuela de cultura y refinamiento.

¡Y bien! Si en inglés resulta aplicadísimo el titular de «La Calle 42» por ser el eje babilónico de confusión, o mare-mágnum de grandeza artística, se puede asegurar, que ningún cambio de relatividad expresiva, en la traducción española, se llega a otra expresión arbitral, tan justa y exacta como el trueque de una calle. Hay el dicho agudo, del refranero castellano, conocido por «RISAS Y LAGRIMAS» y resulta de una fidelidad incuestionable. Cabal. Acertadísima.

No puede llegarse al maravilloso espectáculo de arte y belleza, de técnica y feliz combinación, sin los grandes elementos acumulados en Hollywood, ya en artistas de todo género, como en el refinamiento de una cinta deslumbrante. Ante ella no pueden evadirse las consideraciones a que se presta su magnanimidad plástica; hermosura, diversidad, elegancias y conjunto de recursos fantásticos.

Entre toda la pléyade de semicesnudeces, no se presenta ninguna escena atrevida. Atrevida bajo el punto de vista amoral, erótico, descordado, o licencioso. Ya nos hemos habituado tanto a ver pantorrillas y muslos al aire libre, que la mujer ha perdido el secreto imán del supuesto, la poesía de la ilusión. Aquel padre de familia que levantó a sus hijas de las lunetas de «Tacón» ante una «Madame Angot» porque enseñaba una medias de seda; o en la función de gala de la Infanta Eulalia de Borbón; y más reciente, aun cuando vino el «Bataclán» a piel limpia y con la menor cantidad de ropa para cubrir la vergüenza femenil, ahora sería ridículo aun en el hombre de mayor exigencia en el vestir femenino.

La desnudez teatral, como el pelo corto, han entrado victoriosos. Se triunfa no por maldad, sino porque la moda en la mujer es el sentido dominante que arrolla con todas las impedimentas de la tradición. «Y van resultando bellos aspectos y detalles que en menos de medio siglo, eran considerados como distintivos mercenariamente repulsivos.

El cuadro del puente humano, ofreciendo las piernas abiertas, con tanta beldad escarranchada, que antes sería imposible exhibirse en público, en presencia de las familias honestas, hoy lo vemos con admiración y encanto. Lo mismo puede decirse de la escena con el lente que capta, perpendicularmente, los dos círculos bailables.

Parece una redoma encantada. Es de un mérito imponderable y sumante artístico.

¡Cuántos ensayos representa! ¡Cuánto ajetreo supone! El cuento de amor triangular, hilo de oro, que pasa por la película, a fin de darle un interés psicológico, forma el alma por entre el tablado de bustos armoniosos, de figuras perfectas, modélicas, de seducción y conjunto ideal. Las formas y aspectos sugestivos, representan la tragedia de la Belleza: la tragedia de Hollywood.

Apartando la consideración del ejemplo directo, ¿cómo no aplicarla también, a la consecuencia inmediata, transparentada en lo moral, que chorrea en lo físico, ante el alma humana?

El teatro, es «la escuela de las costumbres», decían antaño. Ogaño, parece invertida la frase: es el cine el que impone, el que hace mundial el vestir, universalista la figura. Hoy todo el género femenino quiere ser la segunda de tal o cual estrella. La suponen mujer feliz, envidiable. Las primeras figuras de la pantalla ejercen una influencia irresistible. Y es porque solo vemos las «RISAS» y se desconocen las «LAGRIMAS».

En la calle 42, quieran o nó, dan una lección de la tremenda lucha de la mujer de cine. Por ahí debían empezar las historias para enseñar como la feliz mujer, que fué la más hermosa de América, Olive Thomas, se suicidó en premio inmolado a su perfecta belleza. Bárbara la Marr, Alma Rubens ¡que tormento más espeluznante no sufrieron, por ser bellas? Alma Rubens, como Valentino, fueron víctimas de las drogas.

Las habrá, como la Garbo, y otras, que han sabido acumular y hacer de su vida una industria licenciosa al interpretar algunos papeles; pero reservadas, pensativas, acumulantes, para tener en el ocaso de la vida, las reservas de hormiga que se impusieron en la juventud. Y esto es lo que debe ser envidiable. No, la parte externa de amores impuros, de divorcios pintorescos, y menudencias diabólicas que son la salsita, salpicada de diamantes, con que se comentan las vidas quebradizas de la farándula cinematográfica.

Precisamente porque son bellas, se las envidia. De ahí salen sonrisas y lágrimas como en la película que cimera estas líneas. Las famosas y magníficas mujeres estatuarias que pasan por la pantalla, en esta preciosa proyección, que bailan con perfecciones de ritmo y de gesto; que cantan como si estuviesen gozando la gloria del cielo; desenfrenándose, delirantes, como para hacer sentir pasiones y deseos, suelen ser las mujeres más desgraciadas del universo mundo.

Si los ojos se extasian ante su aparenta belleza maquillada, la mente independiente de los sentidos carnales, observa como la ficción es un martirio, porque viven en un casi eterno desengaño, desamoradas en medio de una explotación lapidaria que infunde pavor.

Cierto que solo esa gran máquina de selección artística, puede ofrecer una película semejante, para la cual han sido precisos unos desembolsos millonarios. Pero se observa que Hollywood está en mengua. Ya no son los UNICOS productores mundiales. La política proteccionista para su territorio, observa como halla sus contrincantes imitadores. Alemania, Francia, Inglaterra, Italia, se aprestan a su filmación patriótica. España también se prepara y ha dado ya, testimonios enaltecedores de una buena producción. Ahora veremos como surgen, a porrillo, mujeres de hermosura sin par, y motivos para hacer que esas «RISAS Y LAGRIMAS» se compartan en familia, para aliviar a Hollywood de la hegemonía que ha logrado hasta ahora, llevándose, para su patio, todos los menudos del mundo.

En Francia, solo quieren películas en francés. En Italia, ocurre otro tanto. ¿Porque alarmarse Mr. Hays si los españoles tampoco toleran la ingerencia del idioma inglés?

Habrá Risas y Lágrimas para todo, porque el mundo da vueltas y con la necesidad, se despiertan las potencias naturales en cada país.

Un proyecto de ley del gobierno español para proceder contra los vagos

Se perseguirá duramente a los que no tengan profesión u oficio o sean peligrosos

Los extranjeros residentes en España y que resulten violadores de esta ley serán expulsados, y en cuanto a los nacionales, la penalidad más pequeña será una multa de 250 a 1000 pesetas

MADRID, junio 18. (AP).—El Gobierno ha presentado un proyecto de ley en el Congreso pidiendo autorización para eliminar a todos los elementos indeseables que viven en España. La ley ha recibido el nombre de «ley contra los vagos» y autoriza al Gobierno a tratar duramente a todos los ciudadanos que resulten peligrosos, así como a los que no puedan demostrar que viven de una profesión o de un oficio.

Los dedicados al vicio, a la mendicidad profesional o los crinales habituales; los que usen alias o sean portadores de tarjetas de identificación falsificadas; los que oculten su ocupación o lugar de residencia, y los que infrinjan las disposiciones policíacas o «violen las leyes morales y la decencia pública» quedarán sujetos a las resultas de la ley.

Las personas comprendidas en las categorías anteriores que tengan más de 18 años de edad serán perseguidas ante los tribunales de justicia. La penalidad mínima será de 250 a 1,000 pesetas de multa o prisión en defecto del pago de la misma. Solamente se dictarán penas aflictivas en el caso de infracciones graves. Los extranjeros acusados de violar la nueva ley serán expulsados.

En el caso de que los tribunales entienden que existen circunstancias atenuantes que reclaman cierta lenidad, el acusado quedará en libertad condicional por un período de uno a cinco años. Estos tendrán que residir en el lugar que les señale la autoridad, no podrán usar armas y tendrán que presentarse periódicamente.

La ley también autoriza al Gobierno a hacerse cargo de los niños cuyos padres no puedan o no quieran atenderlos debidamente. Todas las autoridades quedan obligadas a dar cuenta a la superioridad de los casos de «vagancia» de que tengan conocimiento.

Maurá acusa al Gobierno de no cumplir el pacto de San Sebastián

Una traducción de "Medea", que hizo Unamuno se representó en el anfiteatro de Mérida

Al famoso teatro romano, escavado en dicha ciudad, uno de los mejores descubiertos, asistieron el jefe del gabinete, ministros, funcionarios y un público de dos mil personas

MERIDA, junio 18. (AP.)—A presencia del jefe del Gobierno, del nuevo ministro de Instrucción pública señor Barnés, de los funcionarios nacionales y provinciales, de representantes de la vida artística e intelectual española y de más de dos mil personas que llegaron a esta ciudad procedentes de distintas provincias de España, se representó hoy en el famoso anfiteatro romano de Mérida, la traducción que ha hecho el rector de la Universidad de Salamanca y diputado a Cortes independiente, don Miguel de Unamuno, de la obra «Medea», de Séneca.

Séneca, maestro de Nerón, nació en Córdoba, España, y el teatro romano excavado en Mérida es uno de los mejores ejemplares que se han descubierto.

El jefe del Gobierno y las autoridades asistieron después de la representación a un banquete que se dió en una de las posadas que ha instalado cerca de la ciudad la Comisión Nacional del Turismo.

Los espectadores quedaron altamente satisfechos de la interpretación del drama «Medea», por la compañía de Borrás y la Xirgu, así como de los números de música que fueron interpretados por la Orquesta Filarmónica de Madrid.

MAURA DICE QUE EL GOBIERNO NO CUMPLE EL PACTO DE SAN SEBASTIAN

CORDOBA, junio 18. (AP.)—El ex ministro de la Gobernación, don Miguel Maura, jefe del partido republicano conservador, pronunció hoy un discurso en el mitin organizado por sus correligionarios en esta ciudad, en el cual acusó al Gobierno de no cumplir el pacto de San Sebastián.

MIGUEL MAURA

Este es el primer acto público en que participa el señor Maura después del acuerdo tomado por su minoría en el Congreso de retirarse de la Cámara a raíz de la formación del nuevo gobierno de Azaña.

Declaró Miguel Maura que en la reunión de S. Sebastián participaron representaciones de todos los sectores republicanos del país y que el pacto se hizo a base del establecimiento de una república laica, pero tolerante con las creencias religiosas, que es todo lo contrario de lo que ha venido haciendo el Gobierno, para quien sólo existen en España idearios socialistas e izquierdistas.

Fué muy aplaudido el ex ministro de la Gobernación por los millares de personas que asistieron al mitin.

Diez mil cartas se pierden cada año en Madrid a causa de llevar señas defectuosas

En la exposición anual de los humoristas españoles no se ha revelado este año ningún valor nuevo que agregar a los ya congregados y muchos de éstos no han ido a la misma

MADRID, junio 18.—AP.—El número de cartas que se pierden anualmente en Madrid según declaración del cuerpo de correos, llega a 10.000.

Muchas de ellas, no tienen señas y son echadas en los buzones por sus remitentes olvidando este importante detalle.

Las cartas perdidas son abiertas a los tres meses de depositadas por una junta especial de correos y en ellas se buscan señas en el interior para devolverlas a su origen.

Cuando contienen objetos de valor o dinero y no se sabe las señas a que devolverlo, el valor de uno u otro es ingresado en las cuentas del Estado.

LOS CARICATURISTAS NOVELES Y LA CRITICA

MADRID, junio 18.—AP.—Durante diez y seis años, los humoristas españoles han venido celebrando exposiciones anuales, y la de este año, acaba de celebrarse en los salones del Círculo de Bellas Artes.

La crititca se queja de que muchos de los ya consagrados, como caricaturistas, no hayan mandado este año obras a la exposición, quitándole así una gran parte de la importancia que otros años tenía.

Reconocen también los cronistas de la exposición, que los noveles que acuden por primera vez a la misma, no son acreedores ninguno de ellos a llenar los puestos vacantes de los ya consagrados, no apareciendo ningún nombre que añadir de entre ellos a los de los caricaturistas conocidos.

Algunos puentes han sido arrastrados por la corriente de los ríos en S. Sebastian

Las asociaciones de patronos de la provincia y los gremios obreros se reúnen para tomar acuerdos encaminados a aliviar la triste situación en que quedaron buen número de familias

SAN SEBASTIAN, junio 18 (AP.)—Los temporales que se desencadenaron ayer en esta provincia han cesado.

La ríada de Hernani ha causado enormes daños y los valles se encuentran anegados todavía. En las montañas se han registrado desprendimientos de tierra que en algunas ocasiones han bloqueado las carreteras.

En algunas secciones de la provincia, la vía férrea se encuentra aún bajo el agua, interrumpiendo el tráfico de trenes y varios puentes han sido arrastrados por la corriente de los ríos.

Varios centenares de obreros han quedado sin trabajo como resultado de las averías que han recibido las máquinas en distintas fábricas.

Las cosechas han sufrido enormes daños en la provincia.

Las asociaciones de patronos y los gremios obreros están tomando acuerdo para ayudar a las víctimas de los temporales. Las sociedades de la provincia se han dirigido al Gobierno con el fin de que consienta el juego en el Casino durante un año, al objeto de que un tanto por ciento de los ingresos se dediquen a los damnificados.

TOMO POSESION EL NUEVO PRIMADO DE ESPAÑA

TOLEDO, junio 18 (AP.)— El obispo de Aretusa, autoridad interina de esta Archidiócesis, dió hoy posesión a Monseñor Gomá del Arzobispado de Toledo, celebrándose con este motivo grandes ceremonias en la catedral, a las que asistieron representantes del Ayuntamiento y de muchas organizaciones católicas.

Se calcula que más de mil quinientas personas se hallaban en el templo cuando tomó posesión de la Silla Primada el doctor Gomá.

Muy hermosa la exposición de alfombras

Cerca del 70 por ciento de los aspirantes a «fotingueros», quedan suspensos en el examen

MADRID, junio 18. (AP.)—Las alfombras españolas de Cuenca, La Alpujarra y Alcaraz, han tenido en Madrid una exposición en que se han presentado muchos de sus más valiosos ejemplares.

La exposición ha sido organizada por la Sociedad de Amigos del Arte y además de las fábricas mencionadas antes hay alfombras de tiempos antiguos, muchas de cuyas clases eran poco conocidas hasta el día.

El Museo Schloss de Berlín ha mandado un ejemplar del siglo XV, que se considera como el más antiguo de toda la colección y que se cree tejida por obreros árabes.

ES MUY DIFICIL SER FOTINGUERO EN ESPAÑA

MADRID, junio 18. (AP.)—El ser conductor de autos en España va siendo cada día más difícil.

Hace años el examen de prueba era cosa fácil en extremo y había muchos que aprobaban éste y obtenían el permiso. Actualmente es muy difícil y son muy estrictos los profesores desaprobando casi el 70 por 100 de los candidatos que se presentan.

POSTALES DE ESPAÑA

SANTIAGO DE COMPOSTELA

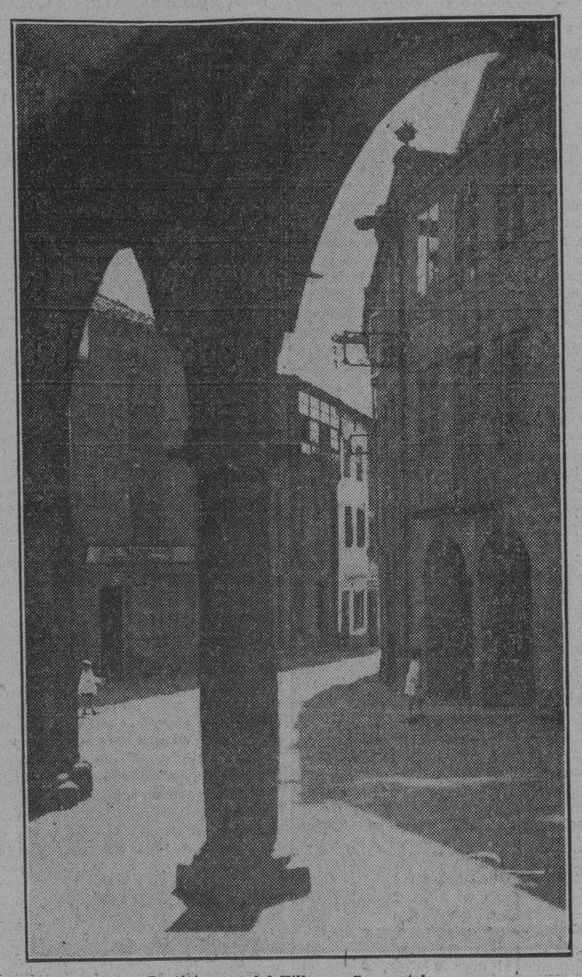

La típica rua del Villar en Compostela

Los agrarios en Arjonjilla

Después de un encuentro con la guardia civil, cortaron los huelguistas toda comunicación

JAEN, junio 18 (AP.)—El gobernador está tratando por todos los medios posibles de resolver la huelga de agricultores en Arjonjilla, Villa Carrillo, Andújar, Lopera y Guadalimar, así como también la huelga en las minas de cobre de Linares.

Los obreros en Arjonjilla declararon la huelga general y cortaron todas las comunicaciones telefónicas y telegráficas tras un encuentro entre trabajadores y guardias.

Un guardia hirió en la cabeza a un huelguista, acusado de insultar a las autoridades y que ofreció resistencia al ser detenido.

Los obreros se lanzaron furiosamente contra los guardias, quienes a su vez cargaron sables en mano. Se considera que este choque precipitó la huelga general.

Lo que vio media libra de chocolate "Armada" viajando en la cartera de una dama bella y gentil.

¡Mañanita de sol! ¡Mañanita tibia! Envuelta entre las sedas de su guardapolvo color ocre, tocada por diminuto sombrerito de fina paja, al través de cuyos menudos tejidos los últimos celajes del amanecer dibujan sobre su rostro polícromias arabescas, y abandonada en los cómodos y confortables cojines del auto, se aleja del encanto de Sevilla, el bello encanto de mi dueña.

La alegría de andar se dibuja en su rostro. Por sus ojos observadores van desfilando cosas nuevas y nuevas emociones. Alcalá Guadair o de los panaderos; Utrera, en cuya «Posada de la Fruta» el cuerpo recibió el cariño de la manzanilla de oro y un rojo y afortunado clavel supo del fuego de un volcán al prenderse sobre el volcán de su pecho; el típico «Puente de la Pájara» bellamente tomado por centenares de blancas ovejas que cubrían la línea de la carretera cual un amanecer nevado; los primeros cortijos andaluces, mostrando su vivir castizo; los primeros viñedos propiedad del Márqués del Mérito y González Byass; fincas y más fincas; «Nazareno», «Cruz Santa», Jesús, María y José; Jerez de la Frontera, remanso de dulces emociones, emociones a referir todavía; la riqueza de la casa «Domecq», antesala de gentileza y hospitalidad, que al viajero fué mostrando sus curiosos tesoros. «Estas dos bodegas se llaman «Las dos campanillas» porque son gemelas, esta otra «La Tribuna», aquella «El Molino», la próxima «La Luz», y así, hasta nueve hermosas naves que guardan veinte mil pipas de distintos caldos. Vean aquí un curioso museo de prodigiosas soleras que llevan el nombre de prestigiosos visitantes: Fernando VII, Fernando de Bayiera, el inolvidable General José Miguel Gómez, Primo de Rivera, los ex Reyes Alfonso y Victoria; y mientras cortésmente se va saciando la curiosidad del visitante, un viejo y ladino catador, ofrece una prueba del «Venerable» y otra de «Foch», y otra de «Nelson», y otra de «Napoleón» y un «dedá» de «Fundador», y una «miceria» de «Amontillado», y un «chatillo» con «cardo der cetenta», y un «vinillo» del «cecenta y dó» y como apoteosis final, un pensamiento y una rúbrica trazados con pulso inseguro sobre un album de recuerdos y entre reires alegres a disipar vapores, tarareando la canción:

«A beber a beber y apurar
las copas de licor»

mientras el viejo ladino sonríe y el parque «González Antona» parece bailar al compás de los cargados cerebros.

NUESTROS VALORES

Bombones «Turbante»

Ultima creación.

CHOCOLATE Armada

Regalo del Paladar

Maciá ofrece resolver el problema del campo después del traspaso de servicios

En una sesión del Parlamento catalán se trató del estado de anarquía existente en Barcelona y de la necesidad de poner freno a la ola de terrorismo que la tiene invadida

(Correspondencia especial para el DIARIO DE LA MARINA).

BARCELONA, junio.— El presidente de la Generalidad, señor Maciá, recorrió, acompañado de algunos diputados de la Esquerra, varios pueblos de las cuencas del Llunarés y Cardoner. En Callús pronunció un discurso diciendo que el Gobierno de la Generalidad resolverá de un modo justo y humano el problema del campo en Cataluña.

«Necesitamos, —dijo—, todas las fuentes vitales de nuestra tierra para desarrollar la labor que nos hemos impuesto. Por este motivo reclamamos la máxima rapidez e integridad en el traspaso de servicios para llevar a cabo nuestra obra. No pedimos que se nos haga una concesión, sino que se nos otorgue todo lo que nos fué concedido: aquellos derechos que nos pertenecen comprendidos en el Estatuto de Cataluña como una demostración de la voluntad del pueblo catalán».

EL TRASPASO DE LOS SERVICIOS DE SANIDAD INTERIOR A LA GENERALIDAD

BARCELONA, junio.

En la «Gaceta» se publica un decreto de la Presidencia del Consejo de Ministros traspasando a la Generalidad de Cataluña las funciones y servicios que con respecto a la Sanidad interior están hoy encomendados a la Dirección general de Sanidad del Ministerio de la Gobernación y demás departamentos y oficinas ministeriales y autoridades y funcionarios delegados de la Administración Central (salvo la facultad que tiene el Estado de fijar las bases mínimas de la legislación sanitaria interior) en cuanto afecten a las siguientes materias:

Defensa sanitaria ordinaria contra las enfermedades transmisibles.

Policía sanitaria de los medios de comunicación que no traspasen en su normal funcionamiento de los límites de la región autónoma.

Abastecimiento de aguas potables.

Eliminación y tratamiento de excretos y aguas residuales y basuras.

Higiene de la vivienda.

Higiene de la alimentación, Mercados.

SE TRATO DEL ESTADO DE ANARQUIA QUE REINA EN BARCELONA

BARCELONA, junio.— El diputado de la Lliga señor Durán y Ventosa formuló un ruego, dirigido al consejero de Gobernación, relacionado con la situación social y de desorden público en que se encuentra Barcelona.

Aun reconociendo que no están traspasados los servicios de orden público, cree, sin embargo, que han llegado a tal extremo los crímenes y desórdenes registrados últimamente en Barcelona, que precisan que la Generalidad se ocupe de ello y haga una declaración explícita para tranquilizar a la opinión.

No quisiera—añadió—que el consejero de Gobernación apele para contestarme a los tópicos de siempre. Quisiera que sencillamente nos diga qué es lo que piensa con sinceridad de este estado de alarma e inquietud, y nos explique qué procedimientos ha de emplear la Generalidad para resolverlo.

A este requerimiento, el consejero, señor Selvás, hubo de manifestar que una vez que estén los servicios de orden público traspasados a la Generalidad, ésta sabrá imponer el orden y la ley a todos para terminar con la situación anárquica en que se encuentra Barcelona.

Insistió en que el actual Gobierno de la Generalidad tiene del orden público un concepto muy rígido y severo, y que este concepto de austeridad y de seguridad es el que ha de llevarse a la vida política catalana. Añadió que en esto del orden público la Generalidad hace cuestión cerrada de seguir una política sin desfallecimiento, para devolver a Barcelona y a toda Cataluña la paz social de que hoy carece.

El señor Durán y Ventosa se congratuló de esta buena disposición del consejero de Gobernación, e hizo votos porque sea llevada a la práctica con firme decisión.

Maciá

SE PRODUCE UNA SANGRIENTA PELEA, CRUZANDOSE VARIOS DISPAROS, Y RESULTAN CUATRO MUERTOS Y DOS HERIDOS

TARRAGONA, junio.— En la madrugada acampó en las cercanías del poblado de Batea una tribu de gitanos, compuesta de once hombres, dieciséis mujeres y diecisiete niños, dedicada a la compra y venta de caballerías. Efectuaron la venta de una caballería, y por la tarde, a las seis, al efectuarse el reparto de comisiones, surgió entre los gitanos una violenta disputa, que degeneró en una batalla campal, cruzándose entre los gitanos más de veinte disparos. Resultaron muertos Juan Santiago, de cincuenta y cinco años; José Gil, de treinta y siete; José Santiago, de veintidós y Presentación Cortés, de sesenta, y gravemente heridas dos mujeers, a una de las cuales se le practicó esta mañana una intervención quirúrgica.

Las autoridades del pueblo acudieron al lugar del suceso y recogieron a los muertos. Los heridos fueron trasladados al hospital. Se incautaron también de dos pistolas abandonadas en el campo y detuvieron a dos hombres, trece mujeres y a los diecisiete niños de la tribu.

Los detenidos manifestaron que se habían dado a la fuga seis compañeros, a los que acusaron como promotores de la riña.

La Guardia Civil y el Somatén dieron una batida por los alrededores, sin resultado. El gobernador civil ha dado la orden de detención a los gobernadores de Zaragoza, Teruel y Castellón de la Plana, por radicar el pueblo en el vértice de unión de las cuatro provincias.

HABIA TIMADO A UN JOYERO POR VALOR DE TRESCIENTAS CINCUENTA MIL PESETAS

BARCELONA, junio.— De Madrid, donde fué detenido, ha sido traído a Barcelona el súbdito británico James Robert Haward, acusado de ser autor de una estafa de joyas por valor de trescientos cincuenta mil pesetas al joyero don José Espinar, establecido en el paseo de Gracia.

El hecho ocurrió el año 28, en ocasión en que el detenido se presentó en la joyería y contrató una partida de joyas, diciendo que las pagaría en un Banco de la calle de Fontanellas, adonde marchó después en compañía de la dueña de la joyería y una vez allí, valiéndose de una audaz estratagema, logró desaparecer por una puerta falsa, ganando una de las calles inmediatas seguido de la perjudicada, pero en la calle Condal se perdió de vista porque, según ha manifestado ahora el detenido se agregó al acompañamiento de un entierro que por allí pasaba.

La detención se hizo en Madrid, donde fué reconocido por una hija del dueño de la joyería que vive en aquella capital.

LESIONADO CASUAL

Gustayo Sánchez Loret de Mola, de la Habana, de 22 años de edad, estudiante y vecino de Gloria 7, letra B, fué asistido esta madrugada en el primer centro de socorro de coma alcohólico, siendo su estado grave.

Como no pudiera prestar declaración por el momento, lo hizo su amigo José Pérez Fiallo, del comercio y vecino de Línea 140. Ambos se encontraban tomando unas copas en el café «El Globo», situado en Italia y San José, cuando al tratar Sánchez de incorporarse de la silla en que se encontraba sentado, sufrió una caída sin que pudiera incorporarse.

ECOS DE ANDALUCIA

Por Narciso Díaz de Escobar.

MALAGA. FRACASO LA HUELGA. ENTRE ALCALDE Y SECRETARIO. CRIMEN SOCIETARIO. LA ROMERIA DE CARTAMA

GRACIAS a las medidas del Gobernador Civil señor Fernández Mato, digno sucesor en el mando de esta insula de los señores Coloma y Villamil, fracasó la huelga que se intentaba por los afiliados a la Confederación Nacional del Trabajo y otros elementos izquierdistas.

Se anunciaba mucho y luego resultó la famosa fábula del Parto de los Montes.

Todos los individuos de la Unión General de Trabajadores fueron a sus obligaciones, los ferroviarios no se unieron al movimiento y las faenas del Muelle no se paralizaron, como se creía.

No faltó algún petardo sin consecuencia, alguna agresión y daño a los tranvías y un pequeño tiroteo entre revolucionarios y guardias de asalto en la calle de Cuarteles.

En vista del fracaso los huelguistas volvieron a sus puestos y la población recobró su aspecto normal.

* * *

En la Ciudad de Ronda, en presencia del mismo Juez de Instrucción, el Alcalde abofeteó al Secretario, injuriándose ambos y costando gran trabajo el que no se repitiera la agresión.

El Juez mandó detener al Alcalde, que fué llevado a la Cárcel.

El Secretario fué suspendido de su cargo.

Se gestionó la libertad del Alcalde, que al fin fué acordada.

Parece que hay dictado auto de procesamiento.

El hecho es muy comentado y los ánimos de los rondeños están excitadísimos.

* * *

Por cuestiones de escasa importancia, el partido comunista declaró el boycot a la fábrica de estuches de San Andrés.

Con este motivo las obreras que continuaron en sus trabajos, vienen recibiendo anónimos e insultos.

Entre ellas se encuentran Adelina y María Robles, dos jóvenes guapas y simpáticas, que con el producto de su trabajo mantienen a su familia.

Varias veces fueron amenazadas, pero, ayer, al atravesar la calle del Carmen, salió un joven de un portal y les hizo tres disparos de revólver. Adelina cayó al suelo, gravemente herida. Al acudir varias personas en su auxilio, vieron otro hombre en el suelo.

Era un transeúnte, una pobre pescador, que casualmente volvía de su faena.

Se llamaba Juan Cervantes y uno de los proyectiles le había dado en el pecho. Su estado era gravísimo.

En brazos de varios hombres se llevó a la Casa de Socorro. Se confía de salvarle.

Adelina está también grave.

El barrio del Perechel está indignado ante estos crímenes sociales.

Parece que la policía está a la pista del autor del hecho.

* * *

La discutida Ley de Congregaciones religiosas, la persecución que los Católicos sufren y especialmente la prohibición de la enseñanza por religiosas y religiosos, dejando a millares de niñas y niños, por lo pronto, sin Escuelas bastantes, va dando resultado contraproducente.

La fe católica renace por días. Los templos se ven a diario lleno de fieles y la acción popular ve engrosar sus filas. Prueba de ello se ha visto en las últimas elecciones.

Ejemplo de ello ha podido verse en nuestra Provincia, con motivo de la romería y fiesta de la Virgen de los Remedios y eran pequeñas las calles para contener tanta gente.

El Gobernador, a instancia del aplaudido artista y eminente recitador González Marín, permitió que la Virgen se sacase en procesión. No cesaron los vivas a la Virgen y al Catolicismo y el entusiasmo imperaba en mujeres y hombres, de todos los partidos políticos, entre ellos, muchos que se creían indiferentes antiguos republicanos y socialistas.

La conducta del Alcalde fué comentada muy favorablemente.

González Marín recitó una hermosa poesía, en plena calle, ante el trono de la Patrona de Cártama.

El número de automóviles que fueron de Málaga, Granada, Antequera y otras poblaciones, era difícil de contar.

* * *

Por las noticias, recibidas por cable, conocerán los lectores de este periódico, todas las incidencias ocurridas en Sevilla, con motivo del asesinato de D. Pedro Caravaca, nueva página sangrienta de las muchas que se realizan en Sevilla.

Unidas todas las clases sociales, persisten en su actitud de defensa y así lo han expresado al Ministro de la Gobernación señor Casares, cuando fué al entierro del expresado señor Caravaca, comerciante honradísimo, muy querido en la ciudad de la Giralda.

Por los ofrecimientos hechos por el Ministro, se ha logrado que el comercio abra de nuevo sus puertas, que los industriales vuelvan a sus talleres y que la paralización de la vida comercial e industrial no sea un hecho, como estaba acordado, mientras no se llevasen a cabo medidas de rigor.

Este acuerdo es sólo un aplazamiento, mientras no se repitan los asesinatos, los atracos y los daños.

El señor Casares ha ofrecido hacer detenciones de los extremistas más temibles, redactar una ley de vagos que permita deportar a centenares de individuos y variar la Ley de Jurados, para que no sean puestos en libertad los autores de esos sucesos vandálicos, como hasta aquí ha venido sucediendo.

Es preciso resucitar a Sevilla y que cese el estado anárquico que la destruye.

M.E.C.D. 2016

CONQUISTO EL FORTUNA EL TERCER LUGAR DEL CAMPEONATO

SON LOS CAMPEONES DE LA SERIE B LOS BLANQUI-NEGROS DEL CLUB DEPORTIVO P. FERNANDEZ

SPORTS — DIARIO DE LA MARINA — SPORTS

PAGINA DOCE — HABANA, LUNES, 19 DE JUNIO DE 1933 — AÑO CI

EL REGLA MANTUVO SU INVICTO AYER FRENTE AL YARA Y OBTIENE SU SEXTA VICTORIA CONSECUTIVA EN LA SEASON

El veterano Córdoba bateó como en sus buenos tiempos. Ambos equipos ofrecieron una brillante exhibición de base ball. Muy bien trabajaron Betancourt y Pancho Hernández

EL FORTUNA DERROTA AL CUBANELECO, 8x4

(Por Rex)

Derrotó el Regla al Yara. Fué un juego espléndido. Respondieron los players de ambos equipos al justo interés que todos los fanáticos sentían por presenciar el choque. El Regla arribaba a su quinto triunfo. El Yara lucía como su perseguidor más tenaz. Los dos mejores lanzadores fueron señalados para abrir el desafío, tal como anunciamos. Pancho Hernández salió a defendar el box del Regla. Fué Betancourt el hombre en quien Torres depositó toda su confianza. Y los dos equipos brillaron en todos los departamentos. Se jugó con tesón, con verdadero amor propio, poniendo cada uno un esfuerzo verdadero en salir airosos... Pancho Hernández venía en las mejores condiciones y Betancourt dominaba sus pelotas con precisión matemática. Estábamos en presencia de un verdadero duelo de pitchers. Cuando el primer avance del Yara cristalizó, todos los fanáticos del Regla enmudecieron. Los players reglanos fueron ayer incesantemente alentados por cientos de partidarios que llenaron el amplio ground del Vedado. Fué, repetimos, un momento terrible para los reglanos cuando el bate de Lalo surgió poderoso conectando un formidable batazo de dos esquinas y las angustias reglanas fueron aun mayores al conectar Felo Córdoba, el veterano de cien batallas, un oportunísimo hit que abrió a su club por primera vez en la tarde, las puertas del home plate...

Córdoba probaba que su condición de buen player no se encontraba apocada. Todavía sabe cómo y dónde puede ponerse la bola en momentos críticos y de su bate salió ayer el oportuno avance que estuvo a punto de ocasionar desmayos en las filas de Regla... pero poco duró la inquietud reglana y menos aun el entusiasmo de los «yaristas». Nada hay más socorrido en base ball que un inning tras otro y el Regla no quiso quedarse rezagado y comenzó a cazar la oportunidad. En el quinto y sexto llegaron en los innings quinto y sexto. En el primero de dichos episodios fué López el hombre que llevó a home Castillito que se encontraba en tercera, conectando un precioso hit. Un fumble de Olivares, en el sexto, permitió a Estévez llegar a home, consolidándose el triunfo reglano.

Los dos «inflieds» trabajaron de manera impecable y pese a los cinco errores que aparecen repartidos. El esfuerzo de los muchachos fué, en resumen, espléndido. El encuentro complació a todos...

TRIUNFA EL FORTUNA

El Cubaneleco sigue en descenso. El equipo está jugando con pobre espíritu y sus lanzadores no responden como todos pensaban. Ayer el team bateó más que el Fortuna pero su defensa fué muy pobre y el Fortuna, además, conectó cuando hizo falta el batazo. Julián García, que es un buen lanzador, ocupó el box en los nueve innings y no tuvo mayores dificultades porque sus compañeros se encargaron de sacar lascas a las debilidades «iluminadas».

Reinaldo Cordeiro jugó con su acostumbrada pimienta y Gustavo Alfonso bateó el horror...

CUBANELECO

	V.	C.	H.	O.	A.	E.
A. Rodríguez ss	4	1	2	2	3	3
M. Lafuente 2b	2	0	0	6	0	1
G. Alfonso 3b	5	1	4	0	1	1
P. Espinosa lf	5	1	1	1	0	0
G. Quesada 1b	4	0	0	4	1	1
E. Andreu cf	3	0	2	2	1	0
L. Ruiz rf	3	0	0	1	0	0
M. López c	4	1	1	7	0	0
E. Guedes p	3	0	0	0	3	0
J. E. Moré 2b	1	0	1	1	0	0
J. E. Moré 2b . 1	0	1	0	1	0	0
F. Albert X	1	0	0	0	0	0
Totales	34	4	12	24	9	6

FORTUNA

	V.	C.	H.	O.	A.	E.
M. Tejeiro lf	4	1	1	1	0	0
A Gómez cf	4	1	0	2	0	1
A. Nieto 1b	4	2	1	7	2	0
G. Ballestero 2b	4	2	1	4	2	0
R. Cordeiro c	4	1	2	6	1	0
R. Pajares 3b	3	0	0	0	1	0
W. Nápoles rf	4	0	0	2	0	0
R. Camiño ss	2	0	0	4	4	0
J. García p.	4	1	1	1	3	0
Totales	33	8	6	27	13	1

Anotación por entradas

Cubaneleco	310	000	000	4
Fortuna	104	102	00x	8

Sumario

Carreras empujadas G. Alfonso, Espinosa, Andreu. Guedes. Cordeiro 2. Ballesteros 2. Three base hits G. Alfonso. M. López. A. Rodríguez Ballesteros.

Two base hits Lafuente. Tejeiro. Bases robadas G. Alfonso 2. Lafuente Doble plays De Nieto a Camiño a Nieto a Cordeiro, de Ballesteros a Camiño a Nieto. Quedados en bases Cubaneleco 9. Fortuna 8.

Struck out J. García 4. Bases por bolas J. García 3. Guedes 6. Dead balls. García a Lafuente. Wilds: Guedes.

Tiempo una hora 45 minutos. Umpires Ecay, home, Hernández, base. Anotador Alberto Néstor Coronado. Observaciones X bateó por Guedes en el 9.

REGLA

	V.	C.	H.	O.	A.	E.
E. López 2b	3	0	1	1	4	0
M. Cerralbo lf	4	0	2	1	0	0
N. Corbo cf	4	0	1	1	0	0
J. M. Estevez 1b	3	1	0	15	0	0
F. Guasch rf	4	0	1	3	0	0
R. Ruiz 3b	4	0	0	1	5	0
A. Castillo ss	3	1	0	1	6	1
A. Arteaga c	4	0	0	4	0	1
J. Betancourt p	4	0	1	0	1	0
Totales	33	2	6	27	16	2

YARA

	V.	C.	H.	O.	A.	E.
A. Izquierdo 2b	4	0	0	4	3	0
C. Alvarez rf	3	0	0	0	0	0
P. Olivares ss	3	0	1	1	3	1
S. Hernández 3b	4	0	1	1	7	1
J. L. García lf	4	0	0	3	0	0
J. Ealo 1b	4	1	1	15	0	1
J. Torres cf	3	0	0	0	0	0
R. Córdoba c	3	0	3	3	2	0
F. Hernández p	4	0	0	0	3	0
R Fernández X	1	0	0	0	0	0
O. Ruiz XX	0	0	0	0	0	0
Totales	33	1	6	27	18	3

Anotación por entradas

Regla	000	011	000	2
Yara	010	000	000	1

Sumario

Carreras empujadas Córdoba, López. Two base hits Ealo, Córdoba. Bases robadas, Alvarez, Castillo, Guasch, López Olivares.

Doble plays de Castillo a López a Estevez. Quedados en bases Regla 7: Yara 8.

Struck outs Hernández 3. Betancourt 3. Bases por bolas Hernández 3. Betancourt 3. Passed balls Córdoba.

Tiempo una hora 33 minutos. Umpires Ecay, home Hernández bases. Anotador Alberto Néstor Coronado. Observaciones X bateó por Torres en noveno inning XX corrió por Córdoba en el noveno.

ENTRE CAZADORES

—No fueron los aviadores.
—Cutilla tirando bien.
—Otro triunfo de Capín.

El Club de Cazadores del Cerro ofreció ayer una brillantísima fiesta. Era en honor de los aviadores españoles señores Barberán y Collar, a quienes se le iba a dar un Jerez de Honor de acuerdo con el programa oficial que había trazado la Embajada Española, pero los héroes del vuelo trasatlántico hicieron de fotógrafos, no hicieron acto de presencia.

El repórter se ha enterado que los tripulantes del Cuatro Vientos se acostaron tarde el sábado, y como tuvieron que dormir la mañana es cosa muy natural, dejaron esperando a la gran concurrencia que se había reunido en el simpático Club lucerista

Fué lo único lamentable, porque por todo lo demás, la fiesta resultó esplendorosa y durante todo el día no decayó la animación antes del almuerzo, en el almuerzo y después del almuerzo. Y las tiradas todas estuvieron muy concurridas, y el tiro de pichón, que se cambió para por la mañana, fué la más concurrida de todas las efectuadas en la actual temporada, pues como se había anunciado que era en honor de los intrépidos aviadores, casi la totalidad de los socios que tiran con arma larga, hicieron acto de presencia y tomaron parte en la justa.

Jesús Capín obtuvo su tercer triunfo de la temporada en el tiro de platillos rompiendo 29 de 30, ganando el premio de Parker Duofold En el tiro de pichón sorprendió el Teniente Miguel Cutilla, matando 8 de 8 y superando a un field de catorce buenos tiradores, entre los que se encontraba el mayor ganador del año. Rodrigo Díaz. Cutilla ganó el premio donado por el señor Andrés F Cuervo.

En el tiro de revólver, en opción al premio de Pedro Casabón ganó el Teniente Ciro Leonard, quien a pesar de lo zarandeado que ha estado en estos últimos días, levantó un score de 422.

A continuación van los scores de las tiradas:

TIRO DE REVOLVER

Tiradores	Posible de 500
Teniente Miguel Cutilla	439
Teniente Ciro Leonard	422
Antonio Solar	359
Rodrigo Díaz	356
Pedro Casabón	339
Teniente Enrique Ros	Ret
Andrés Bustillo	Ret

TIRO DE PICHON

Tiradores		P. Muertos
Teniente Miguel Cutilla		8 de 8
Rodrigo Díaz		7 de 8
Dr. Serafín Quesada		7 de 8
Eusebio Canosa Jr.		6 de 8
Garcilaso Rey		6 de 8
Dr. Porto Castañeda		6 de 8
Pedro Casabón		6 de 8
Jesús Capín		5 de 8
Vicente Bayón		4 de 8
Juan Federico Centellas		5 de 8
Felipe Martínez		4 de 8
«Tony» Porto	(1)	4 de 7
Eduardo Caamaño		3 de 8
Germán Muñiz		1 de 8

(1) Se retiró.

TIRO DE PLATILLOS

Tiradores	plat. Rotos
Jesús Capín	29 de 30
Rodrigo Díaz	28 de 30
Felipe Martínez	26 de 30
Pedro Casabón	24 de 30
Vicente Bayón	24 de 30

DERROTO EL 'VENUS' AL 'CUBA' EN DUELO DE LANZADORES, 3x1

Varona y Magraner trabajaron en gran forma. Un tubey de Coto salvó los nueve escones

CIENFUEGOS, junio 18. El Club cienfueguero «Venus» derrotó esta tarde al Cuba, de la capital de la República, en el gran encuentro que se celebró en Aida Park y en opción al Campeonato de base ball de la Liga Social.

Un gran duelo de lanzadores entre Varona, del Venus, y Magraner,, del Cuba, fué la nota más destacada del gran desafío que fué presenciado por una gran concurrencia extraordinaria. Fueron momentos de verdadera emoción los q. se registraron en el transcurso del game y los players ofrecieron brillante exhibición. Dávid Pérez, el formidable jardinero central, realizó una espléndida jugada al enfilar en home a Bersegui que trataba de anotar. Fué un perfecto tiro que realizó Pérez desde lo más profundo de su posición.

El Cuba salvó la lechada en el último inning cuando un error del torpedero Castillo le facilitó el camino a Rodríguez que alcanzó la segunda esquina en la jugada y anotó más tarde por un batazo de dos esquinas de Coto entre los jardines central y derecho.

La anotación por entradas fué:

	C.	H.	E.
Cuba	1	4	1
Venus	3	7	1

Baterías: Magraner y Rodríguez, por el Cuba; Varona y Padilla, por el Venus.

CORRESPONSAL

VENCIO EL «CICLON» A LAS ESTRELLAS CON LA ANOTACION DE 4 POR 1

El sábado se llevó a efecto un desafío entre los potentes clubs «Estrellas de Hernández» y «Ciclón», en los terrenos de Pittsburgh Park, saliendo victorioso el último de los clubs por el apretado score de 4x1.

El juego fué un sensacional duelo de lanzadores derechos entre Cheo Hernández y H. Sobrino, saliendo airoso este último que ponchó a diez y siete contrarios y permitió tan sólo dos hits, siendo estos del manager pitcher Hernández.

Del Ciclón se lucieron al bate Aguilar, el manager Fernández y L. Pardo con dos hits por cabeza y en el fielding, merecen mención por los perdedores P. Hernández, y J. Rodríguez y por los ganadores R. Fernández, Aguilar, E. Pérez y el manager Fernández.

Anotación por entradas:

		C.	H.	E.
E. de Hernández	000 000 100	1	2	3
Ciclón	200 010 10x	4	7	0

Baterías:

Por las Estrellas: Cheo Hernández p., Gutiérrez y Barto catcher.

Por el Ciclón: H. Sobrino pitcher, A. Aguilar catcher.

JONRONEROS

Por The Associated Press

HOME RUNS DE AYER

Myer, Senators	2
Foxx, Athletics	1
Bluege, Senators	1
Weste, Browns	1
Campbell, Brownh	1
Vosmik, Indians	1
Berger, Braves	1
Dean, Cardinals	1
Taylor, Dodgers	1

LOS LEADERS

Gehrig, Ynkaees	15
Foxx, Athletics	15
Ruth, Yankees	14
Berger, Braves	12
Klein, Phillies	11
Lazzeri, Yankees	11
Harnett, Cubs	11

TOTALES POR LIGAS

Americana	247
Nacional	179
Total	426

RESULTADO DE LAS CARRERAS, AYER

Brown Supinet, (Martínez, $6 80; 4.80; 3.20. Abduction (Lipiec). $7.20; 4.00 Rose Tournamente (Beecroft) tres pesos veinte cts.
Tiempo: 1 27 1—5

Magnitude (Rodríguez) $8.00; 4.00 3.60. Paddy Flahetry (Sánchez). 7.20 5.60: Darw Dawn (Maier). 9.20
Tiempo: 1.27 2—5

Air Wise (J. de la Fe). $7.60; 2.80 2.80. Big Trail (A. Perdomo). 2.80 2.80; Beauty Belle (Maier) 3.20
Tiempo: 1.19 3—5

Wee B. (Paz) $15.60; 4.80; 3.20. Espoir (Rodríguez) 3.20; 3.20 Wild Money (Martínez) 2.80
Tiempo: 1.26 3—5

Czarist (Beecroft) $10.40; 4.30; 4.40; Infi Shot (Rodríguez) 3.60; 2 80 Matins Minister (De la Fe). 6.00
Tiempo 1.25 1—5

Peter Braceup (Rodríguez) $8.40 5.60; 2.80 Oregon Citizen (A. de Lara). 11.20; 4.80. Danger Zone (J Claege) 2.80
Tiempo 1.18 1—5

Weatherproof (Maier) $5.20; 3.20 4.00. Panfron (Rodríguez) 3.20; 3 20 Dick Porter (Sánchez). 7.20
Tiempo 2.04 1—5

Tea Topics (Martínez) 4.80; 2.80 2.20. Sir Alwington (Beecroft) 4.00 2.40; Adolph Krasa (Fernández) 2.80
Tiempo 2.01 4—5

EL DRIVER JOSE MARIA ZABALA SE MATO EN UNA CARRERA DE AUTOMOVILES

BARCELONA, junio 18 (AP.)— En la carrera de autos de mil kilómetros alrededor de Cataluña, el driver José María Zabala se mató al volcarse el carro que tripulaba, mientras rodeaba una curva. El mecánico Luis Balmez salió gravemente herido del accidente. El driver Esteban Fernández también se encuentra herido de gravedad, al volcarse su carro mientras esquivaba a un niño que se interpuso en su camino.

EL EQUIPO CHILENO NO PUDO DERROTAR A LOS AMATEURS ARGENTINOS

SANTIAGO DE CHILE, junio 18. (AP.)— Un team representativo de la Asociación Amateur Argentina de Fútbol derrotó hoy al equipo chileno Colo-Colo, tres a dos.

El primer half terminó con anotación de uno por uno. Los argentinos fueron ligeramente superiores en todo el match. Cuatro mil fanáticos asistieron.

FUE UN EXITO LA FIESTA BALOMPEDICA EN HONOR DE LOS INTREPIDOS AVIADORES ESPAÑOLES MARIANO BARBERAN Y JOAQUIN COLLAR EN EL STADIUM CERVEZA TROPICAL

Los Osos del Fortuna vencieron a los Campeones de la Juventud Asturiana y ganaron el tercer lugar del Campeonato. Ganó el Olimpia y empató en el 4o. con Centro Gallego

Tarde del domingo.

Tarde de deportes al aire libre. El repórter marcha hacia el Stadium Tropical. En automóviles, tranvías, ómnibus el público acude también al estadio tropicalino, ansioso de ver futbol y poder ver también de cerca a los intrépidos y bizarros ases de la aviación hispana Mariano Barberán y Joaquín Collar.

Y ya en el estadio, nos encontramos con que los equipos de la B, Cultural y P. Fernández, se están debatiendo por la conquista del máximo galardón. Ya llevaban jugando un largo tiempo, debido a que el match fué adelantado media hora, como previsión a un empate y que hubiese que jugar treinta minutos extra.

El P. Fernández llevaba tirados tres «corners» contra el marco de los «intelectuales», mientras que éstos no lo habían hecho ninguna vez. El primer tiempo terminó empatado a cero goals. Se jugó muy bien, pero dominando más los pefernandistas, que lucían más serenos y más decididos en las jugadas.

Avanza el tiempo, a paso de jamelgo cansino.

El público está impaciente.

Los equipos se acometen con la gallardía y el coraje propio de dos contendientes que aspiran al más apreciado título, el de campeones. Esas líneas defensivas de los pefernandistas parecen cerradas a toda invasión del adversario. El ataque del Cultural llega con trabajo a los dominios de Manolín. Cuatro «corners» más son tirados contra el Cultural. Muchos de ellos causados por el goalkeeper, Bonifacio.

Faltan doce minutos para terminarse el match, el marcador sigue indicando el cero a cero. Sigue la ansiedad del público. Se va a tirar el séptimo corner contra el Cultural. Avellanal centra de la esquina derecha. La pelota pasó sobre el goal a caer a los pies de Montesinos, que casi pegado al poste izquierdo, le da un buen toque a la pelota y la cuela en las mallas.

¡Ya está el goal!

Respiran los parciales de los chicos de la calle de Baratillo, y la noticia vuela a través de los hilos telefónicos y llega hasta los oidos del más entusiasta de los pefernandistas, el gran deportista don Marcelino Couso, que no estaba en el estadio. Se le dice: ¡estamos ganando!

Falta la escasa cifra de un minuto. La pelota, en el centro del terreno, pasa a Nazábal, que corre con ella, dribla a varios adversarios y la pasa a Castillo, el centro medio que se había adelantado a esperar el pase, y éste avanza con la pelota, se pone a tiro con el arquero adversario y manda un fuerte y colocado shoot, valiendo por el segundo goal para el P. Fernández, asegurando de manera brillante el campeonato de la serie B, que tan discutido fuera hasta el último momento en que quedaron finalistas los dos mejores equipos de ese grupo.

Dunjó, uno de los árbitros más íntegros y de más decisión del Colegio de Arbitros, fué el que llevó con buen acierto hasta su final este decisivo match. Y aunque los aplausos en la glorieta fueron para los triunfadores, los nuestros son para los triunfadores y para el vigésimotercer hombre, que supo conducir el partido sin el menor contratiempo.

Los triunfadores:

Manolín, Chano, Campa, Trigueño, Castillo, Roibal, Avellanal, Yárrito, Nazábal, Chule II y Montesinos.

Los vencidos:

Bonifacio, Corcuera, García, López, Castor, Panchito, Angelito, Bardón, Olmedo, Barrios II y Kiki.

Chicho agresivo. Pasamos al otro encuentro, también de campeonato, de la serie A. Los ya clasificados campeones, Juventud Asturiana, tiene que jugar su último partido con el Fortuna. Es un partido de poca importancia para los astures y de mucha para los fortunistas, que tienen que huirle a la cola. Por eso que los «osos» desde el primer momento se muestran agresivos y de ellos, el que más muestra esa agresividad de Chicho. Al minuto escaso de juego, en una escapada de los fortunistas, sitúan el juego ante la puerta custodiada por Pepín, formándose un entrevero del que sale un fuerte punterazo a la pelota dado por Chicho, que hace que la esféride busque el hueco por donde colarse hasta lo más profundo de la red. Y veintitres minutos después, hay una jugada entre Tomás y Nin, sirviendo éste un centro que de nuevo es rematado por Chicho y consiguiendo el segundo y último tanto para el Fortuna, que fueron los tantos hechos en este match.

Los astures no pusieron mucho entusiasmo por ganar. En la segunda parte se jugó muy mal y se sucedió el partido falto de todo entusiasmo. En este tiempo, en una jugada peligrosa en la puerta fortunista, Quer tuvo que lanzarse a la pelota para salvar de ser perforado y se fué a estrellar contra uno de los postes. Tuvo necesidad de ser asistido en el Botiquín de Emergencia del Stadium Tropical y todo el tiempo que tardó estuvo el partido suspendido. No sabemos que esta espera conste en ninguna de las reglas del juego, por eso que no nos explicamos el por qué Ferré Elías, el árbitro del match, admitió dicha demora. ¿Patinazo? Puede ser, pero no queremos asegurarlo, porque a lo mejor esa es una regla nueva como esas que pide una federación regional a la Asociación Nacional, incorpore a las reglas de juego, primer caso en la historia del futbol, ya que debiera ser viceversa.

También en este segundo tiempo hubo un choque entre Mariano y Chicho, del cual salió este último para la ducha.

El partido terminó con el triunfo del Fortuna, 2 por 0.

Los equipos.

Fortuna: Carlos, Camagüey, Panchito, Nin, Strauss. Trabanco, Tomás, Galcerán, Chicho, Conill y Soto.

Juventud: Pepín, Mariano, Becerra, Avelino, Sergio, Berges, Enrique, Bolero, Borrazás, Benegas y Gisleno.

Llega Barberán. Se está jugando el partido de Olimpia e Iberia, de pronto, por detrás de la glorieta de sol, a manera de sorpresa, entra en el estadio una máquina gris. El público, como movido por un mismo resorte, se pone de pie y de sus pechos henchidos con el entusiasmo de ver aparecer en el terreno de juego al automóvil que conduce a los bravos y valientes nautas españoles, capitán Barberán y teniente Collar salen atronadores gritos de júbilo y suenan estrepitosos aplausos. Detrás del automóvil de los aviadores siguen otras dos máquinas más, que dan dos vueltas a la pista para detenerse ante la gran glorieta y por el centro de la escalinata subió la comitiva que acompañaba al capitán Barberán, pues Joaquín Collar no pudo asistir por hallarse indispuesto.

El doctor Antonio Iraizoz recibió al intrépido as con un bello y elocuente discurso, que fué un hermoso canto a la gloriosa hazaña de esos titanes del aire, siendo muy aplaudido. Y al mismo tiempo, un avión corsario del ejército cubano, evolucionó por arriba del terreno de juego, dejando caer dos preciosos ramos de flores engalanados con los colores cubanos y españoles. Ramos que fueron recogidos por los capitanes de los equipos, Neno y Japonés, y llevados al palco presidencial del estadio y entregados a la Reina del Balompié y su corte de damas, quienes a su vez se lo ofrendaron al capitán Barberán, el héroe hispano. ¡Flores hermosas del jardín cubano, que pasando por bellas y delicadas manos femeninas, fueron a parar a las de esos conquistadores de la gloria!

También recibieron, de manos del presidente de la Asociación de Futbol de la República de Cuba, los pergaminos con el nombramiento de Presidentes de Honor de la Federación de Futbol de la Habana, de esos descendientes de Colón, que hoy son la admiración del mundo entero.

El partido. Fué bastante malo. Después del acto rendido en honor de los caballeros del aire, no tenían los jugadores muchos deseos de jugar. Ganó el Olimpia, uno por cero, tanto que fué logrado por Neno al rematar un corner tirado por Pipa.

Los equipos formaron de este modo a las órdenes de Conrado González:

Olimpia: Macantaya, Pirulí, Evelio, Camagüey, Rodríguez, Vicente, Kramer, Pipa, Neno, Andrés e Isleño.

Iberia: Vega, Neno, Enrique, Arenas, Bebo, Japonés, Pedrito, Socorro, O-Donell, Florez y Panchito

Olímpico.

NENA PEQUEÑO SE ANOTA GRAN EXITO EN SQUASH TENNIS

Derrotó ayer a la señora de Rose. Vollmer vencedor sobre Reynaud. Otros resultados

Comenzó ayer el torneo masculino interno de squash en las canchas del Miramar Yacht Club registrándose tres buenos partidos. Gustavo Vollmer, en su mejor forma, derrotó, en gran match, al galo Reynaud, que fué un adversario terrible. Este partido se extendió hasta el tanto veintinueve y fué duramente peloteado. Ambos combatientes fueron muy felicitados por su brillante exhibición.

Martín fué batido por Pulido, con fácil score y en el primer encuentro de la mañana Luis Duthil, el peligroso volebolista, acabó con Ramos, dejándolo en 23 para 30. Los scores de los juegos masculinos fueron:

Vollmer a Raynaud: 30 por 29.
Duthil a Ramos: 30x23.
Pulido a Martín: 30x21.

TRIUNFA NENA PEQUEÑO

El verdadero «clou» de la mañana fué el partido entre la señora Margot Torriente de Rose y Nena Pequeño. Ambas se encontraban invictas en el campeonato femenino de squash que se está celebrando en el Miramar. La simpática Nena se presentó en brillante forma y fué para Margot Torriente una rival temible. No pudo la gran tennista superar a su adversaria al final y tuvo que conformarse con un score honroso: 30x29. Otra igualada que se registró en la mañana.

Gran público presenció este programa de squash. El campeonato, de ambos sexos, ha culminado en un triunfo espléndido para el Miramar y principalmente para su organizador el doctor Menocal.

OTRO TRIUNFO MAS PARA EL NACIONAL Y POR UNA ANOTACION DE 4 POR 1

Ayer se celebraron ante un buen número de aficionados los juegos del Campeonato de Futbol de Segunda Categoría en el Campo Polar.

El Nacional, equipo que ocupa el primer lugar, y con una buena ventaja, obtuvo un triunfo más, y por la alta anotación de cuatro goa's a uno sobre el Athletic.

El Racing y el Español, en un movido encuentro, quedaron empatados a dos.

ALEKHINE DESAFIA A 80 COMPETIDORES

El doctor Alexandre Alekhine (centro) campeón mundial de ajedrez, juega con 80 contrincantes en un café de París. Es capitán del equipo francés para el torneo de la Federación Internacional que se celebrará en Folkestone (Inglaterra).

TELEFONOS Y HERSHEY FUERON LOS GANADORES DEL DOBLE HEADER QUE SE OFRECIO AYER TARDE EN REGLA

Los muchachos de Diviñó anularon hábilmente un buen comienzo de los Cardenenses para ganar con score de 6x3. Alvarez lanzó por el Hershey en el segundo y a su pitching debieron el éxito

EL VEDADO IMPIDIO EL CERO HITS, CERO CARRERAS

Hershey y Teléfonos, que iniciaron la season envueltos en el favoritismo de todos los fans, están recuperando presurosos el terreno perdido en los primeros desafíos de la campaña como si estuviesen empeñados en ponerse en los primeros puestos antes de que sea demasiado tarde.

Ayer ganaron sus desofíos en el Stadium de Regla, y ofrecieron una prueba concluyente de que ya están entrando en la forma que todos calcularon cuando los dieron para discutir el pennant. El Teléfonos dió cuenta del Deportivo Cárdenas con un score de 6 por 3, en el primer turno del doble header muy auxiliado por un brillante pitching relevo del premier de los zurdos amateurs: Narcisín Picazo y el Hershey dió fácil cuenta del Vedado en el segundo, logrando la decisiva anotación de siete por una.

HITTING OPORTUNO... Y PICAZO

En el primer desafío decidió el hitting oportuno de los telefonistas y el pitching de Picazo. Los muchachos de la Perla del Norte iniciaron el juego como si tuviesen idea de seguir amargándole la vida a Octavio Diviñó y sus leales, y anotaron tres carreras a costa del pitcher Díaz, que fué la selección de don Octavio para abrir el game. Pero pronto se vieron contenidos en su propia pista. El Teléfonos les anotó dos carreras en el segundo y empató en el tercero para proporcionar a Picazo una nueva oportunidad de cubrirse de gloria.

El zurdito respondió. Amarró corto a los Cardenenses en el resto del game y pitcheó como los ángeles para proporcionar a la trouppe su segunda victoria de la temporada. Sus bolas anestesiaron por completo al Deportivo y limitaron su ataque al límite de la discreción.

Para hacer más decisiva su victoria, Picazo bateó dos buenos hits en el game que tuvieron mucho que ver con el resultado. Reyes también bateó dos hits y los demás estuvieron discretos en sus roles.

El desafío se decidió prácticamente en el final del quinto con un rally de tres carreras donde el Teléfonos se fué arriba 6 por 3, que fué como terminó el game.

La anotación por entradas fué:

		C.	H.	E.
Deportivo	300 000 000—	3	4	3
Teléfonos	021 030 00x—	6	8	2

Baterías: Sablon, Rodríguez y Díaz, por el Deportivo; Díaz, Picazo y Reyes, por el Teléfonos.

SE IMPUSO EL «HERSHEY»

En el segundo game se impuso el pitching de A. Alvarez, el notable lanzador de los campeones amateurs. Sus bolas resultaron decisivas en la tarde y a ello se debió que el Vedado cargase con su segunda derrota de la temporada.

Un solo hit pudieron conectarle los Marqueses. El de Goicochea en el primer inning que sirvió para anotar la única carrera de los azules. Y todo se debió a que comenzó el choque fuera completamente de control. De haber tenido más suerte, se hubiese anotado un hermoso triunfo de no hits, no runs, que no se ve en amateur desde aquella mañana memorable en que Narciso Picazo se dió a conocer al mundo basebolero anulando en esa forma al entonces equipo de los azules.

En el resto del juego Alvarez fué el hombre de la situación y solo necesitó una paciente espera para ganar el desofío. Es decir, el tiempo suficiente para que sus compañeros intimasen con las bolas de Juanito Portela y se la enviasen por distintas partes del field para anotarle tres carreras en el sexto acto.

A partir de este instante, Alvarez no se vió más nunca en peligro, pero como siempre es bueno dar doble vuelta de llave a la despensa para asegurar los alimentos, los muchachos pusieron en práctica otro rally interesante en el noveno inning que produjo cuatro carreras y que selló el éxito definitivo del team.

La anotación por entradas fué:

		C.	H.	E.
Hershey	000 003 004—	7	9	0
Vedado	100 000 000—	1	1	3

Baterías: Alvarez y González, por el Hershey; Portela y Fleites, por el Vedado.

ESTADO DE LOS CLUBS

	J.	G.	P.	Ave.
Regla	6	6	0	1000
Yara	6	4	2	667
Vedado Tennis	6	4	2	667
Hershey	6	4	2	667
Fortuna	6	2	4	333
Teléfonos	6	2	4	333
Cárdenas	6	1	5	200
Cubaneleco	6	1	5	200

HAVANA ELECTRIC Y ASOCIACION CUBANA GANARON SUS GAMES EN EL VIBORA PARK

El batting se impuso decisivamente en los dos encuentros, proporcionándose a los amigos de los largos batazos abundante tela por donde cortar. Cinco jonrones cristalizaron en el día

(Por Bally Hoo)

Juegos de fácil anotación para los vencedores se dieron ayer tarde en el Stadium de Víctor Muñoz, donde la Liga Social ofrecía un homenaje a los ases de la aviación española. Mucho público invadió el coquetón terrenito de Eduardo Cepero y siguió con entusiasmo la lluvia de batazos que se registró en ambos terrenos, donde los hitters estuvieron siempre tres saltos delante de los pitchers.

Habana Electric y Asociación Cubana fueron los ganadores. Los primeros dispusieron del Deportivo Cruz Azul con anotación de 17 por 7 y los segundos mejoraron de posición en el estado de los clubs, a costa del Deportivo Sansó, con anotación de 21 por 4.

Los dos choques, como dijimos, fueron de batazos. En el primero la Habana Electric conectó 14 safeties, entre ellos dobles de Paituví, Fernández, A. Rodríguez, Marrero y Tabio. Y en el segundo la Asociación Cubana anotó sus 21 carreras con 18, entre ellos tres jonrones.

En vista de tan alto scoring, suponemos que ustedes se habrán dado perfecta cuenta de nuestra situación al momento de escribir estas líneas, después de haber pasado la tarde en ese Stadium. Todavía tenemos la impresión de los batazos clavada en la mente y ... ¡que clase de batazos!

Pasen, pues, vista a los scores, que podrán darles idea exacta de lo que fué la tarde de ayer en el home que poseen los sociales en la Víbora.

Los scores:

CRUZ AZUL

	V.	C.	H.	O.	A.	E.
J. Prieto, rf	4	0	2	1	0	0
R. Peláez, 3a	5	1	1	2	0	0
J. Vázquez, cf	4	2	1	3	0	0
A. Cepero, lf	4	1	1	2	3	0
J. A. Rodríguez, 1a.	4	1	1	8	0	0
F. Rodríguez, 2a	2	2	1	2	3	0
J. Herrera, c	4	0	1	4	2	0
J. M. Torres, ss	2	0	0	0	3	2
G. Dávila, p	4	0	0	2	1	1
Hernández, rf	1	0	0	0	0	0
Cañal, x	1	0	1	0	0	0
Torres, p	0	0	0	0	0	0
Fernández, rf	0	0	0	0	0	0
Totales	35	7	9	24	12	3

HAVANA ELECTRIC

	V.	C.	H.	O.	A.	E.
S. Cervantes, lf	1	0	0	0	1	0
L. Tabío, cf	5	2	2	2	1	0
E. Gallardo, ss	5	2	1	0	1	0
A. Paituví, 2a	3	3	2	6	2	0
A. Rodríguez, 3a	5	0	1	2	1	2
F. Soler, 1a	1	3	1	5	0	0
J. Fernández, c	5	1	3	10	1	0
L. Marrero, rf	5	0	2	2	1	0
P. Ruiz, p	1	0	0	0	0	0
P. Navarrete, lf	2	0	0	0	1	0
T. de la Cruz, p	3	1	2	0	1	0
Totales	37	12	14	27	10	2

Anotación por entradas:

Dep. Cruz Azul	000 202 201— 7
Havana Electric	004 310 10x—12

Sumario:

Carreras empujadas: Paituví; Soler 2; Fernández; F. Rodríguez 3; Herrera 2; A. Rodríguez 3; de la Cruz; Dávila; Marrero 2; Cañal. Two base hits: Paituví 2; Fernández; A. Rodríguez; Marrero; F. Rodríguez; Tabío. Bases robadas: Cervantes; Soler; Prito. Double plays: Dávila a J. A. Rodríguez; de Marrero a Fernández; Herrera de Céspedes a F. Rodríguez a J. A. Rodríguez. Struck outs: Ruiz (2); Dávila (3); De la Cruz (3); Torres (0). Bases por bolas: Ruiz (5); Dávila (7): De la Cruz (3); Torres (1). Hits a los pitchers: a Ruiz 1 en 3 1-3 y 11 v. al b.; a Dávila 12 en 6 y 30 v. al b. Tiempo: 2 horas. Umpires: González, home. Betancourt, bases. Anotador: Ricardo G. Menocal. Observaciones: x bateó por Hernández en el 7o. Lo gana: De la Cruz. Lo pierde: Dávila.

ASOCIACION CUBANA

	V.	C.	H.	O.	A.	E.
J. López, rf	4	4	2	1	0	0
T. Noval, lf	7	4	3	3	1	0
M. Avoy, cf	4	3	1	2	0	0
F. Guerra, c	6	3	3	4	1	1
I. Rodríguez, 3a	6	2	1	1	3	0
M. Suárez, 1a	5	3	3	9	1	0
F. Gay, 2a	3	1	1	4	3	1
F. Mata, ss	5	0	2	3	4	0
G. Monje, p	5	1	2	0	2	0
Totales	45	21	18	27	15	2

DEPORTIVO SANSO

	V.	C.	H.	O.	A.	E.
J. Fernández, 2a, p	3	0	0	0	0	2
J. Prieto, c, rf	4	0	0	7	0	0
E. Peña, 3a	4	1	1	1	1	1
E. Hernández, 1p cf	4	0	2	2	3	1
G. Guerra, cf, 2a	5	0	1	4	0	0
R. Barreras, rf, 1a	2	3	2	7	0	0
J. Hernández, lf, c	3	0	0	3	1	0
E. Rovirosa, ss	3	0	1	1	1	1
J. Salazar, p	0	0	0	0	0	0
Pausa, rf	3	0	2	2	0	0
Otero, p	0	0	0	0	0	0
Totales	31	4	9	27	6	5

Anotación por entradas:

A. Cubana	464 001 150—21
D. Sansó	000 111 010—4

Sumario:

Carreras empujadas: F. Guerra 7; Suárez Noval; Mata 2; I. Rodríguez 3; E. Hernández; Monje 2; Barreras 2; Avoy 2; López; Pausa. Home runs: F. Guerra 2; J. Rodríguez; Barreras 2. Three base hits: Mata. Two base hits: Noval; Suárez; López; Gay; Peña; Avoy; Pausa. Bases robadas: E. Hernández; Noval. Double plays: E. Hernández s. a.; de Gay a Mata a Suárez. Struck outs: Salazar (0); Monje (4); Otero (2); E. Hernández (5). Fernández (0). Bases por bolas: Salazar (3); Monje (8); Otero (0); E. Hernández (4); Fernández (0). Dead balls: Salazar a López Hernández a López, Wilds: Otero; E. Hernández; Monje. Hits a los pitchers: a Salazar 4 en 1 inning y 7 v. al b; a Otero 5 en 2 1-3 y 10 v. al b. Tiempo:: 2 horas 10 minutos. Umpires: González home; Betancourt, bases. Anotador: Ricardo G. Menocal. Observaciones: Pierde Salazar.

IRRITACIONES Y ERUPCIONES
aliviadas prontamente y sanadas por unas aplicaciones de
Resinol

M.E.C.D. 2016

DOBLE LECHADA PROPINO EL "CLEVELAND" A LOS "REX SOX"

ATHLETIC DE BILBAO Y MADRID JUGARAN LA FINAL DEL CAMPEONATO DE FUTBOL DE ESPANA

SPORTS DIARIO DE LA MARINA SPORTS

AÑO CI HABANA, LUNES, 19 DE JUNIO DE 1933 PAGINA TRECE

LEROY PARMELEE BLANQUEO A LOS CUBS DE CHICAGO

Sólo en una ocasión los Oseznos pusieron hombre en la base de las angustias

NEW YORK, junio 18.—AP.—Los Gigantes rechazaron la primera amenaza del oeste, reteniendo su puesto de leaders en la Liga Nacional, al vencer a los Cubs, del Chicago 2 por 0 en un brillante duelo de lanzadores entre Leroy Parmalee y Lon Warneke.

Warneke, as de los lanzadores derechos de los Cubs, permitió sólo cuatro hits y mantuvo a los locales sin batear durante los primeros cuatro actos. Escapó a una situación difícil en el quinto, cuando Gus Mancuso, primer hombre al bate de los Gigantes, bateó un hit y Blondy Ryan le siguió con otro. Los otros dos hit del New York fueron bateados en el séptimo y proporcionaron las únicas carreras del game.

El manager Bill Terry abrió el inning con un single y llegó a home cuando Johnny Vergez disparó un doble a lo profundo del center. Vergez llegó a tercera en un sacri de Joe Moore y anotó por un wild pitch de Warneke.

La victoria de hoy es la primera en la temporada de los Gigantes sobre Warneke y la segunda en ocho veces que se han enfrentado con el larguirucho de Arkansas. Los venció cinco veces en seis matches en 1932 y una vez este año.

CHICAGO

	V.	C.	H.	O.	A.	E.
English, 3b	4	0	1	0	2	0
W. Herman, 2b	4	0	1	2	4	0
F. Herman, rf	4	0	0	5	0	0
Stephenson, lf	3	0	1	3	0	0
HHendrick, 1b	4	0	0	8	0	0
Demaree, cf	4	0	2	0	0	0
Hartnett, c	4	0	1	3	1	0
Douthit (1)	0	0	0	0	0	0
Jurges, ss	4	0	2	3	3	0
Warneke, p	3	0	0	0	0	0
Totales	34	0	8	24	10	0

(1) Corrió por Harnett en el 9o.

NEW YORK

	V.	C.	H.	O.	A.	E.
Critz, 2b	4	0	0	3	7	0
O-Doul, lf	4	0	0	1	0	0
Ott, rf	3	0	0	1	0	0
Terry, 1b	2	1	1	9	0	0
Vergez, 3b	3	1	1	4	2	0
Moore, cf	1	0	0	1	0	1
Mancuso, c	3	0	1	5	0	0
Ryan, s	3	0	1	3	1	0
Parmelee, p	3	0	0	0	2	0
Totales	26	2	4	27	12	1

Anotación por entradas:

Chicago	000 000 000—0
New York	000 000 20x—2

Sumario:

Empujadores: Vergez. Two base hits; Vergez. Sacrifice: Moore. Double plays: Vergez a Critz a Terry. Quedados en bases: New York, 3; Chicago, 8. Bases por bolas: Warneke, 2. Ponchados: Warneke, 3; Parmelee, 5. Dead balls: Parmelee a Stephenson. Wild pitches: Parmelee, Warneke. Umpires: Magerkurth y McGrew. Tiempo: 1.53.

GANARON LOS DOS JUEGOS BATEANDO 13 HITS EN AMBOS

Los Braves iniciaron una estancia en sus terrenos con muy poca buena suerte

BOSTON, junio 18. (AP). — Los Braves abrieron su estancia en su home, perdiendo un double header con los Piratas, 5 por 3 y 4 por 3. El segundo game se suspendió en el octavo para cumplir la ley dominical.

Ed Brandt fué recibido con un barrage de cinco carreras en el primer inning del inicial y le relevó Leo Mangun que dejó a los Piratas, sin anotación en el resto del match. Meine mantuvo a los Piratas en siete hits en el primer juego, siendo uno de ellos el duodécimo homer de Wally Berger.

El Boston marchaba al frente 3 por 2 al comenzar el octavo inning del segundo juego. Huck Betts se debilitó, sin embargo, y permitió dos carreras, por un triple de Paul Waner, un single de Traynor y doubles de Vaughan y Thevenow. Cantwell reemplazó a Betts y ponchó a Earl Grace para sacar el tercer out:

Primer juego:

		C.	H.	E.
Pittsburgh	500 000 00—	5	13	1
Boston	010 011 000—	3	7	2

Baterías: Meine y Hargrave; Brandt, Mangun y Hogan.

Segundo juego:

		C.	H.	E.
Pittsburgh	020 000 02—	4	13	0
Boston	001 101 00—	3	11	0

Baterías: French y Grace; Betts, Cantwell y Spohrer.

PROGRAMA PARA LA FUNCION DE HOY EN EL JAI ALAI

A LAS OCHO Y MEDIA P. M.

PRIMER PARTIDO a 30 tantos.— Aguiar y Llano, blancos; contra Millán y Vallejo, azules. A sacar los blancos del 10 y los azules del 9 y medio.

PRIMERA QUINIELA a 6 tantos.— Millán; Aguiar; Llano; Vallejo; Mir y Goyo.

SEGUNDO PARTIDO a 30 tantos.— Celaya y Maguregui, blancos; contra Argoitia e Ibarlucea, azules. A sacar ambos del cuadro diez.

SEGUNDA QUINIELA a 6 tantos.— Maguregui; Andrés; Ibarlucea; Ugalde; Salazar y Mina.

EL RELAMPAGO -- Carlos Alonso

Aquí tenemos todo lo que Ud. necesita para su auto o camión.

Precios Especiales. VISITE "EL RELAMPAGO"

CONCHA, 113. TELEFONOS: X 1987—X-3344.

La técnica de ambas manos

Vivian Mc Grath, tennista australiano, cuyo sistema de usar ambas manos se ha hecho famoso, fotografiado durante una partida doble en París, en que con Adrian Quist, francés, derrotó a Shields, norteamericano, y a Daniel Prenn ,alemán.

"KANTICO" TIMONEADO POR PEDRO SCHELLENS GANO LA COPA "CADENAS" EN REGATAS DE YACHTS "6 METROS"

Se efectuará una regata entre el «Almendares III» y el «Tonina» timoneados por el banquero que no ríe y John C. Washington, respectivamente, discutiéndose el cartel náutico de ambos pilotos

BARBERAN Y COLLAR FUERON VISITA DEL HABANA Y. C.

Por GUILLERMO PI

La regata de yates de vela celebrada ayer estuvo a cargo de los «6 Metros», la división mayor de los balandros que actualmente compiten en nuestras aguas. Se corrió la copa «Vice—Presidente J. M. Cadenas» en un triángulo de tres millas largas al que le dieron tres vueltas para completar las diez. Las aguas en que se regateó fueron las del Habana Yacht Club cuyo vice presidente donaba el trofeo.

Se dió la arrancada volante a las 10 y 35 a los cuatro yates que se presentaron a competir por la copa. El primero en cruzar la línea fué el Kantico, seguido del Windy, Aloha y Ariel. El viento era lo suficientemente fuerte para impulsar las embarcaciones a buena velocidad y pronto se estableció reñida porfía entre el Kantico y el Aloha, pero Don Pedro Schellens estaba en uno de sus días claros y dichosos y no permitió a Pons, piloto del Aloha, que le quitara la ventaja inicial.

La lancha del jurado siguió, como es costumbre y necesidad para apreciar los hechos, el curso de la regata tras los balandros, o delante de los mismos, según las circunstancias aconsejaban. No hubo colisión, foul ni protesta alguna. El Ariel se retiró al terminar la primera vuelta, circunscribiéndose la competencia a los tres yates restantes.

El Kantico ganó sin susto la regata, quedando segundo el Aloha y tercero el Windy. El banquero que no ríe volvió a demostrar su vitamina naútica a la caña del timón anotándose un nuevo triunfo.

El jurado a bordo de la lancha de salvamente del H.Y.C. estaba integrado por los siguientes lobos de mar: Rafael Posso, juez de salida; Comodoro Miguel A. Riva, juez de ruta; John C. Washington, juez de llegada y time keeper el presidente del Almendares Yacht Club, Adolfito Kates. También se encontraban en la lancha, de juez suplente, Fernando Brú, lobo de la matrícula yatista de la playa de Marianao.

La mañana, que amenazaba lluvia llegó a tranquilizarse y mostrarse magnífica para llevar a cabo la interesante competencia velera. En la terraza alta del cluz se efectuó en petit comité el almuerzo una vez terminada la regata. En la mesa tomaron asiento Rafael Posso, Pedro Schellens, Comodoro Miguel A. Riva, John C. Washington, Andrés Poliakoff, presidente del Club Shell Mex Enrique Gamba, «Tolo» Pons, Ashley y el que pergeña estas líneas.

Estando a la altura de los postres llegaron al salón de taquillas para desnudarse y tomar un fresco baño de mar los gloriosos aviadores españoles Barberán y Collar, los que al ser vistos fueron calurosamente ovacionados, puestos de pie los comensales, con una estruendosa salva de aplausos a la que contestaron con fino saludo los distinguidos caballeros hispanos, desapareciendo escaleras abajo en dirección a la playa.

En el almuerzo y después del almuerzo, se hicieron cuentos naúticos a granel, consumiendo la mayor cantidad de turnos el insumergible Washington (Papá John), recordando pasadas hazañas del yachting, estando de acuerdo en que los tiempos del «Sonder Class» fueron de mucho mayor entusiasmo que el presente, aunque hoy tenemos más barcos y elementos náuticos.

Washington retó a Schellens a un duelo de vela, timoneando don Pedro el «Almendares III» y John C. el «Tonina», pese a tener en la mayor un remiendo de tarlatana este último barco. Un día de esta semana probablemente el sábado, se llevará a efecto regata tan singular de la que depende el cartel de piloto de tan entusiastas como distinguidos lobos de mar. Posso fungirá de «referee» y de jueces Miguel A. Riva y Enrique Gamba.

El resultado de la regata es el siguiente:

Yate, Kantico, tripulantes, Shellens Collazo, Skilton y Aishley. Hora de llegala 12.52.45

Yate, Aloha, tripulantes, Pons, Maciá, Gamba, Flexer. Hora de llegada 12.53.33

Yate, Windy, tripulantes, Cárdenas, Roelands, Karman. Hora de llegada 1.13.54

Yate Ariel, tripulantes, Alamilla, Carracaburu, Castellví, se retiró

Corbatas de EL ENCANTO

Inimitables

Dibujos modernos del más depurado buen gusto

Un especialista en este artículo, domiciliado en París, selecciona para "EL ENCANTO" las mejores colecciones europeas, y nos las envía semanalmente.

PRECIOS: DESDE 1.00

Planta baja

El Encanto

UN HIT DE LESLIE PUSO AL FRENTE A LOS DE BROOKLYN

Los Dodgers batearon muy poco, pero a pesar de eso vencieron al Filadelfia

BROOKLYN, junio 18.—AP.—A pesar de que bateó menos, el Brooklyn venció a Filadelfia 3 por 1, hoy, y reconquistó su posición en el sexto lugar de la Liga Nacional. Los pitchers rivales Jim Ellios y Ray Benge, duraron los nueve innings por sus respectivos clubs.

Un single de Sam. Leslie con dos ous y las bases llenas en el quinto, metió dos carreras y puso al Brooklyn al frente. Danny Taylor, con un home run dentro de los estands del centerfield, completó la anotación del Brooklyn.

FILADELFIA

	V.	C.	H.	O.	A.	E.
Fullis cf.	4	0	2	3	0	0
Bartell ss.	4	0	1	0	6	0
Klein rf.	3	0	1	2	0	0
Hurst 1b.	4	0	1	12	0	0
Schulmerich lf.	4	1	2	2	0	0
Knothe 3b.	4	0	0	2	6	0
Davis c.	4	0	0	0	0	0
Delker 2b.	3	0	0	3	1	1
J. Elliott p.	3	0	1	0	1	0
Totales	33	1	8	24	14	1

BROOKLYN

	V.	C.	H.	O.	A.	E.
Taylor cf.	4	1	2	6	0	0
Frederick rf.	3	0	1	3	0	0
Leslie 1b.	3	0	1	7	0	0
Wilson lf.	3	0	0	3	0	0
Cuccinello 2b.	4	0	0	0	2	0
Stripp 3b.	4	0	0	2	0	0
López c.	3	1	0	1	1	0
Jordan ss.	3	0	0	5	5	0
Benge p.	3	1	1	0	1	0
Totales	30	3	5	27	9	0

Anotación por entradas

Filadelfia	010 000 000—1
Brooklyn	000 020 10x—3

Sumario

Carreras empujadas: Knothe, Leslie, 2; Taylor. Three base hits: Schulmerich. Home run: Taylor. Double plays: Cuccinello, Jordan a Leslie. Quedados en bases: Filadelfia, 6; Brooklyn, 7. Bases por bolas: por Elliot, 3; Benge, 1. Struck outs: por Benge, 1. Hits: a los pitchers Elliot (Leslie). Umpires: Barr, Pfirman y Quigley. Tiempo: 1:43.

PERDIERON UN PAR DE JUEGOS CON EL DETROIT LOS "AS"

En el primero Foxx bateó un oportuno jonrón, pero después dejó caer un fly

DETROIT, junio 18.—(AP).—El Detroit le ganó los dos matches de un double header a los Athletics del Filadelfia hoy, anotando dos carreras en el noveno, para ganar el primero, 3 por 2 y haciendo buen uso de 13 hits y seis errores de los Athletics se apuntaron el segundo 11 por siete.

Jimmy Foxx bateó su décimo quinto homer de la season en el noveno inning del match inicial para poner a los Athletics al frente, pero inmediatamente dejó caer un palomón que proporcionó a los Tigres la victoria.

Lynwood «Schoolboy» Rowe pitcheó todo el match por los Tigres en el segundo turno, permitiendo 13 hits, pero apretó en los instantes críticos y ponchó a 10 hombres. Cinco de los errores de los Athletics figuraron en la anotación de los Tigres.

La concurrencia de 24.000 personas fué la mayor de la season en Navin Field.

Primer juego:

		C.	H.	E.
Filadelfia	010 000 001	2	8	3
Detroit	010 000 002	3	7	1

Baterías: Walberg y Cochrane. Sorell y Desautels.

Segundo juego:

		C.	H.	E.
Filadelfia	000 103 003	7	13	6
Detroit	330 005 00x	11	13	3

Baterías: Mahaffey, Peterson y Cochrane. Rowe y Hayworth.

Frontón Jai-Alai

PARTIDOS Y QUINIELAS DE AYER

Salieron a jugar el primer partido los blancos Aguiar y Goyo y los azules Juanito y Solá. Ganaron los azules. Los blancos hicieron 16 tantos. Boletos a $3.60.

Primera quiniela:
Sencilla de Juanito. Boletos a $9.20. Combinada de Juanito e Ibarra. Boletos a $88.00.

Entraron en el peloteo del segundo los blancos Celaya e Ibarra y los azules Ochoa y Salazar. Ganaron los azules. Los blancos se quedaron en 26 tantos. Boletos a $3.60.

Segunda quiniela:
Sencilla de Salazar. Boletos a $8.80. Combinada de Salazar y Celaya. Boletos a 12.00.

Pelotearon el último los blancos Morrico y Mir y los azules Creus y Vallejo. Ganaron los blancos. Los azules llegaron a 18 tantos. Boletos a $3.60.

La cura de Helmitol es el método recomendado por la ciencia para prevenir y tratar las enfermedades de los órganos urinarios, pues las Tabletas de Helmitol son de acción suprema contra los dolores de riñones, catarro o irritación de la vejiga, turbiedad de la orina, picor y escozor, cálculos, arenillas, etc.

HELMITOL BAYER

Si es Bayer es bueno

DIZZY DEAN DEJO AL CINCINNATI EN SOLO CUATRO HITS

Pero en el segundo match vencieron los Rojos a los Cardenales con score de 6x5

CINCINNATI, junio 18.—(AP).—Dizzy Dean llevó a los Cardenales del St. Louis a la victoria en un encuentro de «un solo lado» sobre los Reds del Cincinnati, 13 por 1 y luego cargó con la derrota en el segundo game de un double header, que los Reds se apuntaron 6 por 5.

Dean tuvo un juego fácil en el primer encuentro, cuando los Cardenales cayeron sobre tres pitchers de los Reds, para batearles 18 hits. Pitcheó sólo el octavo acto del segundo game, durante el cual anotó el Cinci la carrera del triunfo. Después de dos outs, un single de Bottomley al left, un infield out de Hafey y un single de Rice al right, dieron a los Reds la carrera que necesitaban.

Leo Durocher, ex Rojo, marcó el paso por los Cardenales en el primer game con tres hits, dos de ellos triples.

SAN LUIS

	V.	C.	H.	O.	A.	E
Martin 3b,	5	2	3	1	1	2
Frisch 2b	5	0	2	4	4	0
Orsatti cf.	4	1	1	2	0	1
Collins 1b,	5	0	0	7	0	0
Watkins rf,	4	2	1	4	0	0
Medwick lf,	4	2	1	4	0	0
Wilson c,	3	2	3	2	1	0
O Farrill c,	2	0	1	0	0	0
Durocher ss,	5	2	3	3	4	0
Dean p,	5	2	3	0	1	0
Totales	42	13	18	27	11	3

CINCINNATI

	V.	C.	H.	O.	A.	E
Adams, 3b	4	0	0	0	2	0
Moore cf,	4	0	0	4	0	0
Bottomley 1b,	4	0	0	11	1	0
Hafey lf,	2	0	1	1	0	0
Roettger lf,	1	0	0	1	0	0
Rice rf,	4	0	1	4	0	0
Grantham 2b,	4	0	0	0	4	1
Morrissey ss,	3	0	0	4	3	0
Hemsley c,	3	1	1	2	2	0
Derringer p,	0	0	0	0	0	0
Benton p,	2	0	0	0	0	0
Stout p,	1	0	1	0	0	0
Totales	32	1	4	27	12	1

ST. LOUIS	034	002	031	13
CINCINNATI	000	000	010	1

Empujadores: Martin, Frisch 2, Medwick, Wilson, Durocher 3; Dean 2; Adams, Two base hits, Frisch, Medwick Three base hits: Martin Durocher 2; Home Run: Dean. Bases Robadas: Orsatti 2; Wilson. Double plays: Frisch, Durocher y Collins, Morrissey y Bottomley. Quedados en bases: St. Louis 5, Cincinnati 5. Bases por bolas: Dean 1; Derringer, Stout 1. Struck out: Dean 2; Hits: a Derringer 8 en 2 2,3 innings, Benton 9 en 4 1,3; Sout, 1 en 2. Pitcher perdedor: Derringer. Umpires: Stark, Klem y Rigler. Tiempo 1 hora y 44 minutos.

Segundo juego:

St. Louis	011 010 020	5	13	1
Cincinnati	200 010 21x	6	14	1

Baterías: Vance, Haines y Wilson. Rixey y Lombardi.

HICIERON 14 CARRERAS LOS SENADORES EN EL PRIMERO AL SAN LUIS

ST. LOUIS, junio 18.—AP.—Al dividir un double header con el Washington, los Browns del St. Louis salieron del sótano de la Liga Americana hoy, para dar el último puesto a los Red Sox que perdieron dos juegos.

Los Senadores le batearon duro a las bolas de Blaeholder para anotarse una victoria de 14 por 1 en el inicial. Bluege bateó un homer dentro del terreno.

En el segundo, los Browns vencieron 3 por 2, pegando West y Campbell, de los Browns y Meyer de los Senadores, home runs.

Primer juego:

		C.	H.	E.
Washington	220 001 450	14	15	2
St. Louis	000 001 00x	1	6	2

Baterías: Crowder y Sewell; Blaeholder, Coffman y Crouch.

Segundo juego:

		C.	H.	E.
Washington	001 010 000	2	11	2
St. Louis	200 010 00x	3	9	1

Baterías: Thomas, Mc Afee y Berg Hadley y Shea.

Los Indios del Cleveland dieron una doble lechada a los Boston Red Sox que batearon once hits

Hildebrand en el primero, permitiendo sólo tres hits y Harder en el segundo, consintiendo ocho, fueron los que hicieron de «albañiles». Weiland fué bombardeado por los «Indios»

CLEVELAND, junio 18 (AP.) — Los Indios del Cleveland le propinaron una doble lechada a los Red Sox, siete por cero en el primer game y cuatro por cero en el segundo.

Oral Hildebrand se anotó su décima victoria y quinta lechada de la season en el primer game, dejando a los bateadores del Boston en tres singles. Solamente un oponente, Gooch, llegó a segunda. Lloyd Brown comenzó por el Boston y fué sustituído por Bob Kline.

Mel Harder, pitcher ganador en el segundo encuentro, permitió ocho hits al Boston; pero los mantuvo bien aislados. Bob Weiland, pitcher que inició el juego por los Red Sox fué bombardeado con doce hits en seis innings, dejando Ivy Andrews a los Indios sin hits en el resto del match.

Los Indians abrieron el primer game con cinco carreras en el acto de apertura, por medio de cuatro hits, dos pases y un error de Roy Johnson. Agregaron dos más en el tercero por double de «Bad News» Hale, un single de Hildebrand y una base de Vosmik.

Joe Vosmik metió un homer dentro de las gradas del center field para comenzar la anotación en el cuarto acto del segundo game. Las bases están vacías. Los Indians combinaron cinco hits en el sexto para hacer otras tres carreras.

PRIMER JUEGO

BOSTON

	V.	C.	H.	O.	A.	E.
Warstler ss.	4	0	0	2	9	0
McManus 3b.	4	0	0	1	2	0
R. Johnson rf.	4	0	1	0	0	1
Alexander 1b.	4	0	1	11	1	0
Jolley lf.	3	0	0	1	0	0
Hodapp 2b.	3	0	0	4	3	0
Oliver cf.	3	0	0	3	0	0
Gooch c.	2	0	0	1	0	0
L. Brown p.	1	0	0	1	1	0
Kline p.	2	0	1	0	0	0
Totales	30	0	3	24	16	1

CLEVELAND

	V.	C.	H.	O.	A.	E.
Porter rf.	2	1	0	6	0	0
Cissell 2b	4	1	1	0	4	0
Morgan 1b.	4	1	2	12	0	1
Averill cf.	4	0	0	0	0	0
Vosmik lf.	2	2	1	2	0	0
Hale 3b.	4	2	2	3	1	0
Spencer c.	3	0	0	4	0	0
Knickerbocker ss.	4	0	1	0	3	0
Hildebrand p.	4	0	1	0	0	0
Totales	31	7	8	27	8	1

Anotación por entradas

Boston	000 000 000—0
Cleveland	502 000 000—7

Sumario

Empujadores: Averill, Hale 2, Spencer, Knickerbocker, Hildebrand. Two base hits: Knickerbocker, Morgan, Hale. Double play: Warstler a Alexander. Quedados en bases: Boston 4, Cleveland 5. Bases por bolas: L. Brown 3, Kline 1, Hildebrand 1. Struck out: Hildebrand 1. Hits: L. Brown 7 en 2 2-3 innings; Kline 1 en 5 1-3 innings. Dead ball: Kline a Spencer. Pitcher perdedor: L. Brown. Umpires: Van Graflan y Summers. Tiempo: 1:34.

SEGUNDO JUEGO

BOSTON

	V	C	H	O	A	E
Warstler ss.	4	0	2	0	3	0
McManus 3b.	4	0	0	0	3	0
Cooke cf.	4	0	1	2	0	0
Alexander 1b.	4	0	1	8	0	0
Jolley lf.	4	0	1	2	2	0
R. Johnson rf.	4	0	1	2	0	0
Hodapp 2b.	4	0	1	3	2	0
Gooch c.	4	0	1	7	0	0
Weiland p.	2	0	0	0	0	0
Fothergill x.	1	0	0	0	0	0
Andrews p.	0	0	0	0	0	0
Totales	35	0	8	24	10	0

X bateó por Weiland en el 7o.

CLEVELAND

	V	C	H	O	A	E
Porter rf.	3	0	0	1	0	0
Cissell 2b.	4	0	1	2	3	0
Morgan 1b.	4	0	1	10	0	0
Averill cf.	4	1	1	5	0	0
Vosmik lf.	3	1	1	0	0	0
Hale 3b.	4	1	2	0	2	1
Spencer c.	4	1	2	7	1	0
Knickerbocker ss.	3	0	2	1	4	0
Harder p.	3	0	2	1	2	0
Totales	32	4	12	27	12	1

Boston	000 000 000— 0
Cleveland	000 103 00x— 4

Empujadores: Vosmik, Spencre, Knickerbrocker 2. Two base hits: Knickerbrocker 2, Averill, R. Johnson. Home run: Vosmik. Sacrifices: Porter, Vosmik. Quedados en bases Boston 8, Cleveland 6. Ponchados por Weiland 5, Harder 5. Hits a Weiland 12 en 6 innings; a Andrews 0 en 2 innings. Pitcher derrotado: Weiland. Umpires: Summers y Van Graflan. Tiempo 1.47.

Luzca elegante sin ridiculeces

london city

se pone a su servicio con sus sastres y sus telas de Londres.

SAN RAFAEL 16. Telf.: A-6811

(3)

Resultado de los juegos de ayer

LIGA NACIONAL	LIGA AMERICANA
Pittsburgh, 5; Boston 3.	New York 6; Chicago 4.
Pittsburgh 4; Boston 3.	Chicago 5; New York 4.
San Luis 13; Cincinnati, 1	Cleveland 7. Boston 0
Cincinnati, 6; San Luis 5	Cleveland 4; Boston 0
New York 2; Chicago 0	Washington 14; San Luis 1
Brooklyn 3; Filadelfia, 1	San Luis 3; Washington 2
	Detroit 3; Filadelfia 2
	Detroit 3; Filadelfia 2

ESTADO DE LOS CLUBS

LIGA NACIONAL

	G.	P.	Ave
New York	33	20	623
San Luis	34	22	607
Pittsburgh	32	25	561
Chicago	31	29	517
Cincinnati	28	29	491
Brooklyn	24	29	453
Boston	25	33	431
Filadelfia	19	39	328
Totales	226	226	

LIGA AMERICANA

	G.	P.	Ave
New York	35	21	625
Washington	34	23	596
Cleveland	32	26	552
Chicago	30	27	526
Filadelfia	27	26	509
Detroit	28	29	491
San Luis	21	38	356
Boston	20	37	351
Totales	227	227	

JUEGOS SEÑALADOS PARA HOY

LIGA NACIONAL	LIGA AMERICANA
New York en Pittsburgh	New York en Chicago
Brooklyn en Cincinnati	Boston en Cleveland
Boston en Chicago	Washington en San Luis
Filadelfia en San Luis	Filadelfia en Detroit.

EN 10 ENTRADAS LOS "WHITE SOX" GANAN EL SEGUNDO

Los Yankees vencieron en el primero a pesar de que batearon dos singles menos

CHICAGO, junio 18.—AP.—Los White Sox proporcionaron a la mayor concurrencia que ha presenciado un game de baseball en Chicago, una verdadera emoción en el último minuto, hoy, anotando tres carreras en el noveno inning y una en el décimo para derrotar al New York 5 por 4 en el segundo game de su double header. Los Yankees ganaron el primer juego 6 por 4 en el noveno acto.

La concurrencia fué de 53,398 personas.

Ambos games se decidieron por errores. Un tiro malo que dió dos bases hecho por Jack Hayes ,segunda base de los White Sox preparó el camino para las dos carreras ganadoras de los Yankees en el inicial, mientras un mal tiro a primera de Wilce Moore pitcher de relevo del New York, sobre un toque de bola de Jimmie Dykes, permitió a Luke Appling que había ido desde segunda a tercera por el hit, anotar la carrera decisiva de los Sox:

Primer juego:

		C.	H.	E.
New York	300 00 102	6	11	0
Chicago	003 100 000	4	13	1

Bateris: Ruffing y Dickey. Lyons y Grube.

SEGUNDO JUEGO

NEW YORK

	V.	C.	H.	O.	A.	E.
Combs, cf	5	1	1	2	0	0
Sewell, 3b	4	1	1	0	2	0
Ruth, lf	1	0	1	0	0	0
Walker, lf	3	1	0	1	0	0
Gehrig, 1b	4	0	3	16	0	0
Chapman, rf	5	1	1	0	0	1
Lazzeri, 2b	4	0	0	3	7	1
Jorgens, c	5	0	1	3	0	0
Crosetti, ss	5	0	1	2	6	0
Brennen, p	4	0	1	0	4	0
Pennock, p	0	0	0	0	1	0
Moore, p	0	0	0	0	0	1
Hotales	40	4	10	27	20	3

(1) Ningún out cuando se anotó la decisiva.

CHICAGO

	V.	C.	H.	O.	A.	E.
Hayes, 2b	4	1	2	2	1	0
Rhyne, 2b	0	1	0	0	1	0
Haas, cf	3	0	1	2	0	0
Fonseca (3)	1	0	0	0	0	0
Wyatt, p	0	0	0	0	0	0
Swanson, rf, cf	5	0	2	1	0	1
Simmons, lf	5	0	0	2	0	0
Appling, ss	5	1	3	1	2	1
Kress, 1b	4	0	0	13	0	0
Dykes, 3b	3	0	1	1	1	0
Berry, c	2	0	0	6	2	0
Jones (2)	0	1	0	0	0	0
Grube, c	0	0	0	2	0	0
Gaston, p	2	0	0	0	4	0
Sullivan (1)	1	0	0	0	0	0
Faber, p	0	0	0	0	2	0
Webb, rf	1	1	1	0	0	0
Totales	36	5	10	30	13	2

(1) Bateó por Gaston en el 7o.
(2) Corrió por Berry en el 9o.
(3) Bateó por Haas en el 9o.

Anotación por entradas:

New York	300 000 001 0—4
Chicago	000 000 103 1—5

Sumario:

Empujadores: Ruth, Gehrig, Chapman, Hayes, Swanson, 3; Dykes. Two base hits: Sewell, Gehrig, 2; Jorgens, Crosetti, Hayes, 2; Swanson, Appling, 3. Bases robadas: Chapman, Lazzeri. Sacrifice; Sewell. Double plays: Crosetti a Lazzeri a Gehrig, 2. Quedados en bases: New York, 10; Chicago, 11. Bases por bolas: Brennan, 6; Moore, 1; Gaston, 1. Ponchados: Brennan, 2; Gaston, 4; Wyatt, 2. Hits: a Brennan 7 en 8 innings; Penock, 1 en 1|3; Moore, 2 en 2|3; Gaston, 7 en 7; Faber, 3 en 2; Wyatt, 0 en 1. Pitcher ganador, Wyatt. Pitcher derrotado: Moore. Umpires: McGowan, Owens y Ormsby. Tiempo: 2.21.

Balompié en España

—Clasificó el Athletic.
—Y también el Madrid.
—El domingo, la final.

BARCELONA, junio 18. (AP). De los dos juegos de opción al Campeonato Nacional de Balompié, el de más importancia era el de Athletic de Bilbao y Español, de Barcelona, jugado hoy aquí. Había gran expectación por conocer el resultado, pues como en San Mamés los Leones del Norte sólo habían ganado por un margen muy estrecho, se pensaba que los españolistas podrían en su campo sacar ventaja en la anotación y clasificar para jugar con el Madrid, que casi tenía asegurada su clasificación. Pero fallaron los vaticinios y los bilbaínos se impusieron en campo extraño, como lo hicieron en casi todos los juegos del Campeonato liguero recientemente jugado.

El Deportivo Español fué vencido dos goals a uno, quedando clasificado el Athletic para jugar el domingo próximo con el Madrid la final del campeonato.

VALENCIA, junio 18. (AP).— Los merengues de Madrid vencieron hoy por segunda vez al Valencia en el match celebrado aquí, con anotación de tres tantos por uno. Esta victoria da la clasificación al Madrid, que jugará el domingo con el Athletic de Bilbao, la final del Campeonato.

Mañana, o tal vez pasado, se haga público el anuncio del lugar en que se ha de jugar este año dicho match decisivo.

UN SALTO PELIGROSO PARA LOS CABALLOS

Interesante vista de las carreras de Belmont Park, N. Y., en que los jinetes ejecutan una prueba peligrosa, saltando un foso de agua después de una cerca. El caballo de la izquierda ganó la carrera.

M.E.C.D. 2016

Editado por la Compañía DIARIO DE LA MARINA (S.A.) cuyo programa consiste: «En la defensa de los intereses generales y permanentes de la Nación cubana, de los especiales de la Colonia española establecida en la misma y de la unión y armonía entre los diversos elementos que conviven en el país».—Artículo 1º de los Estatutos.

DIARIO DE LA MARINA

Fundado en 1832. Dirigido hasta 1919 por don Nicolás Rivero y Muñiz. Oficinas: Habana, Prado 103; New York, Joshua E. Powers Inc. 320 East 42 nd. Street.

TELEFONOS: Dirección..... A-4151 — Administrador, Contador, Anuncios, Suscripciones.. Quejas Talleres y Correo .. .. > M-7911—M-7912—M-7913 — Jefe Redacción: A-3205 — Clasificados: A-3333 — Agencia de Marianao FO-7380

Precios de suscripción al DIARIO DE LA MARINA
Habana y Provincias:
Mes: 11.20. Trimestre: $3.25. Semestre: $6.25. Año: $12.00
Extranjero:
Trimestre: $4.25. Semestre: $8.00. Año: 15.00.
Edición Dominical (para el extranjero solamente):
Semestre: $3.00. Año: $5.00.

VIDA MUNDIAL

INGLATERRA PREOCUPADA POR EL RESULTADO DE LA CONFERENCIA ECONOMICA MUNDIAL, POR NO HABER PACTADO PREVIAMENTE CON LOS ESTADOS UNIDOS.

Por TIBURCIO CASTAÑEDA

SE viene diciendo en la Gran Bretaña, que no hay unión en lo que han de pedir los Delegados del Norte y los del Sur; y algunos escépticos de ambos territorios dicen que es posible que la crisis económica tenga una solución favorable, a pesar y no por medio de la Conferencia Económica de Londres.

Los pesimistas, o sean los que creen que sólo los discursos que pronuncien los conferencistas no servirán para que abaraten los artículos de primera necesidad, quizás no tengan razón, porque esos discursos no son más que los ropajes más o menos vistosos de las opiniones que forzosamente se han de exponer.

Y para demostrar mi tesis, no tengo más que exponer lo que le sucedió al Presidente actual de Estados Unidos, Mr. Roosevelt.

En 1909 y en 1929, los Presidentes respectivos, Taft y Hoover no pudieron obtener la aprobación de las leyes económicas que presentaron a sus respectivos Congresos.

Ahora bien, en 1933, cuyo año está en curso, el Congreso ha delegado vastas secciones de su autoridad en el actual Presidente Roosevelt y ha votado con entusiasmo las leyes que éste ha pedido a las Cámaras y al Senado.

El Presidente Roosevelt ha sido autorizado por el Congreso para cerrar y abrir Bancos, para cancelar el patrón oro en los contratos pasados y futuros; puede pagar una regalía a los agricultores con objeto de aumentar el precio tan bajo de sus cosechas, coordinar y regular las industrias y suspender las leyes contra los trusts.

Y nunca, en la historia del pueblo de los Estados Unidos, ha habido Presidente que haya tenido los exitazos del Presidente actual de los Estados Unidos.

Ahora bien, en la política exterior internacional, no puede decirse que ha tenido ese Presidente el mismo éxito, porque ha sido preciso que abandone su plan para aumentar y rebajar las tarifas norte-americanas según le pluguie se con arreglo a necesidades imperiosas.

La opinión de los peritos ingleses se ve poco enérgica por el hecho de falta de coincidencia con la de los norte-americanos para presentarla ante los peritos de los demás países representados en la Conferencia Económica de Londres, porque la diferencia de opinión de ingleses y norte-americanos es considerable.

Dice además la Prensa de los Estados Unidos del día 10 del mes actual y q. esa disparidad saltará en seguida a la vista y se nota que el Gobierno inglés no puede dar una dirección fija a la opinión pública.

La misma palabra "Conferencia Económica", es de una explicación y expresión delicada porque el Primer Ministro MacDonald y sus colegas no han podido convencer al pueblo inglés de la gran importancia de esa Conferencia.

La indiferencia del pueblo inglés por esa Conferencia es grande porque, como dice "Augur", el culpable es Mr. McDonald, según se cree, por su entusiasmo en prometer más de lo que es posible alcanzar.

Por otra parte, la situación indecisa de la Conferencia del Desarme en Ginebra, a pesar de los esfuerzos del enviado del Presidente Roosevelt, Mr. Norman Davis, hace pensar al púplico desilusionado, que es evidente que han de medirse por el mosmo rasero en cuanto a sus resultados, a ambas Conferencias.

Las gentes en Europa tienen sospechas de los planes de Alemania ,a pesar del Tratado de Roma que ha de durar diez años, en que Mussolini fijó la paz entre Alemania, Inflaterra, Francia e Italia. En Europa se sigue creyendo en los planes sospechosos de Alemania, mientras Hitler sea, como ahora, Canciller, pues es creencia general en Europa que Hitler quiere obligar a Austria por todos los medios, a unirse con Alemania, a pesar del Pacto de las Cuatro Naciones, concebido por el Duce italiano.

Se dice que en Londres había grandes dificultades para encontrar alojamiento a los Delegados alemanes a la Conferencia Económica, en el seno de familias inglesas que alojan huéspedes.

Bajo el punto de vista inglés, dentro de la situación actual económica, hay que fijarse en la distinta situación, iba a decir, el antagonismo entre los intereses de los ingleses del Norte y los del Sur en materia de producción, señalándose el Norte por sus producciones industriales y los financieros del Sur por el predominio comercial que fija la Ciudad de Londres, en donde hay pocos sin trabajo, mientras que los del Norte se cuentan por millares los tristes obreros de las industrias en paro.

El número de Delegados de 66 Naciones representantes de diversos países, no tiene precedentes; y hasta se ha llegado a creer que Naciones de tan distintos empeños como Francia e Inglaterra, y acentuándolos más, como Siam y Guatemala, puedan discutir a conciencia asuntos como el "Patrón Oro", la distribución de las reservas de oro, y el desequilibrio entre el costo y el precio de las mercancías.

De ahí, la opinión de algunos escépticos que creen que no se puede llegar a varios acuerdos, por numerosas Naciones.

Otros dicen que juzgando por los diez y seis meses que dura la Conferencia del Desarme, sin haberse llegado a ningún acuerdo, habían de pasarse los comisionados de la Conferencia Económica de Londres varios años para resolver los problemas de la posibilidad de que los medios de producción del año de 1933 pudieran organizarse de tal modo que las importaciones y exportaciones pudieran compensarse en los distintos países, por medio de sabias disposiciones de los Gobiernos, que en distintos países han sido varias veces fijados en relación de la oferta y la demanda.

Ahora bien, en las Conferencias de Ginebrra se ha buscado siempre la unanimidad en los votos de las Naciones allí presentes en materia de armamentos, porque ninguna Nación quiere desarmarse, si las demás no lo hacen.

Mientras que en la Conferencia Económica de Londres, aunque los principios que sirvan de norma se acepten por todas las Naciones, no cabe duda que un grupo separado de Naciones, pero que sean contiguas, tiendan colectivamente a quitar barreras al Comercio, disminuyendo los derechos aduaneros al mismo tiempo.

No es tan difícil dictar leyes o concertar pactos para un grupo de Naciones, que para la totalidad de un Continente.

CIBONEYES Y TAINOS EN CUBA

Por EMETERIO S. SANTOVENIA

Los descubrimientos arqueológicos realizados en la cueva del Jobo, en la región de Samá, han suscitado la curiosidad en muchos estudiosos del pasado primitivo de Cuba. El señor José Antonio Riverón, cuya es la buena fortuna de haber topado con los aludidos restos de las civilizaciones prehispánicas, ha enriquecido el acervo de los objetos provenientes de ciboneyes y taínos. (La apuntada buena fortuna del señor Riverón quedará dignamente coronada cuando él adopte la decisión de depositar en el Museo Antropológico de la Universidad de La Habana el caudal de sus descubrimientos. En la visita que los doctores Salvador Massip, Arístides Mestre, Juan Portell Vilá y Roberto Agramonte y yo hicimos al doctor Manuel Calzadilla, custodio del hallazgo debido al señor Riverón, ya se habló de la posibilidad y oportunidad de que los mentados objetos, sin segregación alguna, ingresen temporal o definitivamente en los fondos arqueológicos de nuestro más encumbrado centro docente. Aunque el señor Riverón, por su ausencia, fué ajeno a esa premeditación, no es aventurado aguardar su aquiescencia.) Entre los vestigios de la cultura aborigen procedentes de la cueva del Jobo, avalorando su importancia, figuran restos humanos. Un cráneo con deformación frontal extraído de aquella caverna y exhibido en La Habana es auténtica huella de la raza taína. Pero sabido es que no fueron los taínos los primeros habitantes de Cuba.

¿Cómo penetró el hombre en Cuba? ¿En qué tiempo ocurrió suceso de tamaña monta? ¿Tuvo Cuba en su pasado más remoto la configuración que ofrecía al ser descubierta por los europeos en la décimaquinta de las centurias cristianas? ¿De qué modo se desarrollaron sus edades primigenias?

Separadas en un principio la América del Norte y la del Sur por el mar, se unieron después del mioceno. El puente terrestre entre ambas Américas se consolidó hacia el plioceno. En tanto, Cuba y otras Antillas formaban aún parte de la tierra firme. No debió el hombre de ocupar todavía. entonces, el suelo que, como consecuencia del parcelamiento ocurrido en los inicios de la época cuaternaria y tras los levantamientos posteriores, pasó a ser la isla de Cuba.

Juan Antonio Cosculluela, a quien tanto deben los estudios indo-cubanos, ha llegado en uno de sus brillantes trabajos a conclusiones acertadas respecto de la aparición del hombre en Cuba. La antigüedad de esto, si no data de los albores del cuaternario, como opinó Fewkes, es, de todos modos, respetabilísima. «El primer capítulo de nuestra historia antigua —ha subrayado Cosculluela—lo llenan los ciboneyes por completo, con una vida en el territorio cubano, tan extensa en tiempo que nuestros anales históricos resultan insignificantes, si son comparados con la era de existencia ciboney, en la proporción de un minuto de vida para largos años de existencia meramente vegetativa casi, ya que, en tan dilatados períodos, no pudieron salir del salvajismo originario». Ellos, los ciboneyes, fueron los primeros en arribar a Cuba, donde dominaron exclusivamente hasta el advenimiento de las invasiones taínas. Pero ¿cuándo llegaron los ciboneyes a las Antillas? El propio Cosculluela ha situado la época de tal suceso entre el año 1200 y el 600 antes de Cristo. También Cosculluela ha clarificado otros antecedentes no menos importantes, como el de que fué la Florida «el foco de irradiación de la cultura ciboney», que «se difundió por todas las Antillas», y el de que esa cultura ciboney se manifestó en dos grandes períodos.

Comprendió el primer lapso de la cultura ciboney en Cuba aquel que se inició con la llegada del hombre a la Isla y periclitó con la invasión de los taínos, que arribaron por el oriente del país. En ese lejano período, durante el cual fueron únicos dueños del suelo, los ciboneyes debieron existir, más que vivir, sin residencia fija. Transmutados en trogloditas, ocuparon cuevas y abrigos roqueños en las costas y márgenes de los ríos. La riqueza natural de Cuba de consuno hizo fácil la vida a sus primitivos pobladores y mantuvo atascada la rudimentaria civilización de una sociedad que, con esfuerzo escasísimo, alcanzaba cuanto le era menester para alimentarse, su necesidad casi exclusiva.

El segundo trecho de la cultura ciboney comenzó con la declinación del primero—en el momento de pisar los taínos territorio cubano—y terminó con la extinción de la raza. La decadencia ciboney, merced a la ingerencia taína en Cuba, pudo principiar en el siglo XIV o en el XV de la era cristiana, una o dos centurias antes de la conquista de la Isla por las armas españolas. Los taínos, con los recursos de su superioridad, fueron dominando a los ciboneyes y arrumbándolos. La invasión taína, como todas las invasiones que en Cuba han alcanzado auge, se produjo de oriente occidente. Viajeros y cronistas señalaron las tierras del poniente de Cuba, a principios del siglo XVI, como privativas de los ciboneyes auténticos, indistintamente llamados guanacabibes, guanacahibes, guanatavies, guanahatabeyes, guanahabibes y guanatajueyes. Sin embargo, modernas investigaciones arqueológicas han probado que la convivencia de ciboneyes y taínos se extendió de un extremo a otro de Cuba.

Cual efecto de la invasión taína los postreros núcleos de ciboneyes debieron de asentarse en el occidente de la Isla, hasta donde, sin duda, se expandió la cultura posterior. Así, la segunda etapa de la cultura ciboney y la cultura taína coexistieron en Cuba a través de dos o tres siglos. Ambos agregados sucumbieron bajo la acción de los mismos procedimientos. Sólo cuatro décadas después de comenzada la colonización hispana del país, consumada de concierto con los duros principios y métodos de la época que corría, un cronista hispano, Francisco López de Gómera, sintetizó en poquísimas palabras la tragedia del exterminio de ciboneyes y taínos. «Era Cuba muy poblada de indios: agora no hay sino españoles». Hubo crueldades sin tasa. Pero no fué la crueldad por la crueldad el único factor que intervino en aquel desgraciado episodio. La codicia, en función económica y con funestos resultados sociológicos, dió pábulo a extorsiones y crímenes que devoraron totalmente la población prehispánica.

Los restos indocubanos de la cueva del Jobo, el más trascendente descubrimiento arqueológico de Cuba en los últimos años, corroboran ampliamente la verdad de que en los tiempos precolombinos convivieron en este suelo antillano ciboneyes y taínos. Ya advirtió Sven Lovén, el autor de obra tan medular como «Raíces de la Cultura Taína», qu esólo por medio de la arqueología es dado dilucidar hasta qué grado la raza primitiva formada por los que él llama guanahatabeyes se mezclócon los inmigrados haitianos, que eran los taínos. De ahí la importancia de los depósitos encontrados en la región de Sama, en los que han aparecido rastros de las dos mencionadas razas aborígenes. Tales reliquias constituyen nuevos materiales para proseguir y ahondar el estudio de las primeras sociedades humanas en Cuba. Diversos son los aspectos dignos de investigación e interpretación en la historia de aquellos antepasados, los iniciadores de la vida cubana desde siglos perdidos en edades remotas.

Burla Burlando

EL TEMA DEL DIA

YO también he tenido el alto honor de estrechar la mano y hablar algunos momentos con los aviadores Barberán y Collar. Fué una de las pocas casualidades felices que me han ocurrido en la vida. Me encontraba ayer tarde en el Centro Asturiano, sobre las tres y media, cuando mi querido amigo Jesús Moris me dijo:

—Esperamos esta tarde a las cinco la visita de los aviadores Barberán y Collar.

Apenas había acabado de decir esto el buen Moris cuando empezaron a resonar por toda la casa las voces de

—¡Ahí están! ¡Ahí están!...

En efecto, los héroes acababan de llegar. Se habían adelantado a la hora. Fueron voces mágicas. Los jugadores de billar, los de tresillo, los de dominó, los de ajedrez, soltaron los bártulos y se lanzaron a los pasillos y escaleras. Pocos momentos después entraban en el gran salón de los billares y de allí pasaban al despacho del Presidente del Centro los hombres del día.

Ya desde la primera ojeada me fueron simpáticos estos dos hombres; me incorporé al numeroso grupo que les seguía, pero siempre a la zaga... Me sentía, como de costumbre, dominado por este apocamiento, esta timidez invencible que me va creciendo, como la calva, con los años. Pero me sucedió lo que no esperaba, que es lo que siempre sucede. Me hallaba como he dicho, casi oculto entre los concurrentes, cuando me columbró, no sé cómo, el señor don Domingo Méndez, mi excelente amigo y actual dignísimo Presidente del Centro Asturiano. Vínose nacia mí, me agarró por un brazo y me dijo:

—Voy a tener el gusto de presentarlo a usted a los aviadores.

—¡Pero don Domingo del alma!... ¡Con este «flus» medio ripiado!.... ¡Con esta facha!...

—El hábito no hace al monje... Venga.

—Pero mi querido Presidente, ¿qué les voy a decir?... No vengo preparado...

—Mejor... Así no tendrán ellos que aguantar un discurso más.

Y quieras que no, allá me llevó el bueno de don Domingo, sin darme tiempo para urdir una nueva excusa. Y me ví en presencia de estos dos héroes admirables. Quedé encantado de su sencillez y amable cortesía; correspondí con un «me alegro de verlos buenos», única sandez que se me ocurrió en mi azoramiento, y me invitaron a sentarme.

Ya habían acudido muchos señores de la Directiva y muchos socios, los que aun se mantenían un tanto alejados formando un semicírculo en torno del estrado, de suerte que me ví objeto de todas las miradas. ¡Dios mío, y con un «flus» tan indigno de aquel lugar! Por fortuna no tardé en caer en la cuenta de que en realidad nadie mirada para mí sino para los felices mortales que acababan de realizar la estupenda hazaña. Esto me tranquilizó.

Luego se llenó el local de gente, llegaron muchas señoras y señoritas, todas ansiosas de comerse con los ojos a los héroes, y todas provistas de tarjetas, abanicos, papeles en blanco, y algunas con papeles de periódicos para que los aviadores pusieran en ellos sus firmas. Abrumados con esta faena ya no pudieron los ilustres huéspedes atender a otra cosa.... Fueron, al fin, invitados a recorrer la casa: la muchedumbre crecía; las alumnas y los alumnos del Plantel Jovellanos los esperaban a ambos lados de la espaciosa escalinata. Ví que caía sobre los dos ilustres visitantes un diluvio de flores, oí aplausos, y víctores, y aclamaciones lanzados por mil bocas infantiles, y... empecé a sentir mis habituales mareos, por lo que me retiré sin despedirme de aquellos hombres insignes... Me consuela el pensar que no me habrán echado de menos.

Hay que admirar también en estos hombres no solamente su ciencia, su pericia y su valor sino también su resistencia física. Tantas aclamaciones, tantos homenajes, tantos banquetes, tantas visitas hechas y recibidas, tanto ir y venir, tanto subir y bajar, tantos discursos, y... todavía no se han enfermado... Se necesita un cerebro a toda prueba, y músculos y nervios de que sólo pueden disfrutar los hombres privilegiados...

Ayer los saludé desde estas mismas columnas del DIARIO con un artículo pobre y seco de estilo como todos los míos, pero bien sabe Dios que si mi pluma fuese capaz de la más sublime elocuencia, no habría buscado mejor ocasión ni más alto objeto para desplegarla. Valga la intención, ya que no ha sido otra que la de demostrar mi admiración profunda y sincera por unos hombres que acaban de colmarse de gloria y de glorificar al mismo tiempo a la Madre España.

M. Alvarez Marrón.

Notas Bibliográficas

Por JUAN ANTIGAS

MIRANDO LA VIDA, por J. M. Puig Causarang. México 1933.

La ilustre personalidad del que fué ministro de Instrucción Pública y Bellas Artes y hoy ocupa un cargo de alta responsabilidad en la Cancillería mexicana, el doctor J. M. Puig Causarang, es bien conocida y estimada por nosotros. Además, de la grata visita con que fuimos honrados en épocas pretéritas, sus bien meditados artículos, fueron publicados en diversos números del DIARIO DE LA MARINA. Algunos de ellos, y los más escogidos de sus brillantes discursos, pronunciados en Instituciones culturales de los Estados Unidos, son ahora seleccionados y recogidos en este volumen, que nos envía. Entre ellos, se destacan por sus vibrantes párrafos, la oración que pronunció en honor de Lincoln, representando a su país en Springfield, Ill., la conferencia radiada desde Wáshington, demostrando que México, es para el progreso del mundo uno de los factores más útiles y efectivos de cooperación, y sobre todo, por la solidez con que sostiene sus principios y la elegancia y galanura del estilo, la que titula «La Aspiración Suprema de la Revolución Mexicana».

Trabajos de esta índole revelan una vez más al ilustre hombre público, que reúne a sus condiciones de sabio médico, el dominio del arte literario y la sinceridad de su probado patriotismo.

JUAN SANTAMARIA por Carlos Jinesta. Imprenta «Alsina», San José, Costa Rica, 1933.

Con una prosa rítmica, armoniosa y severa, el autor llama a este trabajo «Epinicio». En él se describe el acto heroico y la muerte gloriosa de un hijo de la gleba, un valiente muchacho que salva a su tierra nativa, con el sacrificio de su vida», como un canto de victoria, robusto, enérgico y vibrante, envía a todos los vientos, las notas sublimes de la gran hazaña que mereció este recuerdo y por donación pública, el monumento erigido en Alajuela para significar, como lo expresó José Vasconcelos, el verdadero representante de la subraza indo-iberia, primero por todo un pueblo y admirado. y enaltecido más tarde por todos los hermanos de nuestra América.

Esta hermosa narración que es como un poema de amorosa exaltación, señala el noble esfuerzo de un alto patriotismo, que busca desvanecer los mitos y leyendas, que acerca del héroe costarricense se han escrito y analizando su vida, humilde en su origen y en su condición, hasta el instante, que por la transfiguración de su acto sublime, se presenta como el más grande exponente de lo que puede y vale un pueblo que quiere ser libre. Con razón el Congreso de Costa Rica, a petición de los diputados de la provincia de Alajuela, dió su sanción a tan sobresaliente como patriótico estudio.

ELOGIO DEL DR. MARIO GARCIA LEBREDO, por el doctor Matías Duque. La Habana, 1933.

Recordar la obra valiosísima que en el terreno científico y especialmente en el sanitario, realizó el doctor Mario García Lebredo, cuya pérdida para la ciencia cubana tanto hemos lamentado, es obra buena y patriótica que ha realizado el doctor Matías Duque para que no se pierda su recuerdo, sigamos su ejemplo y tengamos presente, todo cuanto hizo en favor de la profilaxis, con su competencia y su dedicación, demostrada por la extensísima biografía de los trabajos que en el folleto se recogen. Entre ellos, el doctor Duque hace hincapié en la necesidad de la publicación de la «Cartilla de Práctica Sanitaria», original y magnífica obra de epidemiología que desgraciadamente quedó inédita, pero felizmente estimada ya por las autoridades sanitarias, para su publicación. por cuanto que, además de su utilidad hará honor a la ciencia cubana.

Además de las consideraciones relativas que demuestran la capacidad científica de nuestro malogrado amigo, el doctor Lebredo, el doctor Duque hace consideraciones en este folleto de índole patriótica, cuyo conocimiento y divulgación son beneficiosas para nuestro pueblo y más que nada en estos momentos, en que tan necesitados nos encontramos de afirmar los conceptos de solidaridad nacional.

LA CANCION GRIS, Gustavo Parodi. Editorial Elite. Caracas, Venezuela, 1932.

Un inspirado poeta venezolano, homónimo de uno de nuestros representantes habaneros, envía un tomo de escogidas poesías a esta Redacción, prologadas con armoniosa rima, por otro poeta caraqueño, Rafael Michelena. Con justa razón Parodi titula a este conjunto de pequeños poemas, «La Canción Gris». Su musa es realmente tierna y sencilla; y la mueve un sentido desencanto de la vida que le da una nota de dulce melancolía y alejándose del estilo de versificación moderna y de los peligros agudos del vanguardismo, cada una de estas sencillas composiciones, demuestran la fina calidad sentimental del autor y la augusta serenidad que preside a sus composiciones. Hay versos de una delicadeza extrema y poemas, como ejemplo el del «Elogio de tus ojos mediterráneos», que alcanzan los límites de un perfecto clasicismo.

A TERESA LA MURCIANA

Hermosa murciana
la de negras trenzas,
la que guarda la noche en sus ojos,
que matan si miran y el alma se llevan.

Dime lo que sientes,
dime lo que piensas,
¿por qué copian tus ojos un mundo
lleno de tristezas?

No eres tú la rosa
de la verde huerta,
en cuyos colores su eterna alegría
el cielo murciano sereno refleja.

Como pasionaria
de mi amada tierra,
hermosa y lozana como ella amaneces,
triste como ella.

Dime lo que sientes,
dime lo que piensas
¡ven y dime tus hondos pesares,
muy bajo y muy cerca!

Si tienes dolores
también tengo penas,
y al fundir de los ojos el llanto,
las almas se estrechan.

Dentro de mi pecho
conservo, Teresa,
el arca en que puedes guardar tus tesoros
de llantos y quejas.

Si duras espinas
sembraron tu senda,
¡también es de espinas la pobre corona
del triste poeta!

Acaso mi alma
la tuya comprenda,
¡y semillas de flores marchitas
tal vez reverdezcan!

Recuerden los labios
historias añejas,
desdenes y olvidos y amores más puros
que el rayo de luna que alumbra la tierra.

Si han muerto las flores
que ornaron tu senda,
con el llanto que brota del alma
¡reguemos sus hojas marchitas y secas!

Dime lo que sientes,
dime lo que piensas,
y juntos muy juntos, las penas unamos
y el alma con ellas.

No soy un amante
que llega a tu puerta,
demandando limosnas de amores
ni dulces promesas.

Extraño misterio
tus ojos me expresan
y a tí llego siguiendo el destino
que airado me lleva.

Hermosa murciana
de pupilas negras,
la que guarda en sus ojos la noche
y en el alma profundas tristezas;
dime lo que sientes

dime lo que piensas
y con llanto que brote del alma
reguemos las flores marchitas y secas.

Narciso Díaz de Escovar

Un día en Nueva York

Cuando Huey Long llega a Luisiana, la policía tiembla, la gente crispa los puños y los políticos viejos se esconden

La doctrina de «States-Rights» o soberanía de cada Estado hace posible la entrevista de Huey Long y de otros parecidos en los distintos Estados, pero no hay «intervención».

Por Walter R. Douglas, redactor en Nueva York

EN los últimos días del Congreso algunos «chicos de la prensa» se divierten contando anécdotas curiosas de varios senadores que son los jefes de las máquinas políticas de sus Estados. He oído cuentos que me son muy familiares. Hay estado como Luisiana actualmente; como Illinois, Indiana y Nueva York en otros días; como California, Colorado, etc. En todas partes se cuecen habas. En algunos estados las habas son más agrias que en otros. Y el corolario es el siguiente: Que no hay Estado donde en una forma u otra no se reproduzca la misma vida política que tanto conocemos en Sur América y que esporádicamente luce en la prensa norte americana, como algo nuevo y desconocido. Entonces se hacen cuentos sobre la «crueldad» y la «avaricia» de cierto dictador latino. Y en muchos de nuestros Estados tenemos el retrato perfecto del dictador. Y a nadie se le ocurre pedir al gobierno federal que viole la doctrina de «States - Rights» o sea la soberanía de los Estados. Y no hay «Enmienda Platt» que proteja ni la vida ni la libertad ni la hacienda de los ciudadanos de esos Estados.

Tal es el caso actualmente en el libre y soberano Estado de Luisiana, si vamos a dar crédito al centenar de hojas sueltas y panfletos que hemos leído «revelando» la dictadura de Huey Long, en Luisiana. Y si damos crédito a los cuentos que hacen los corresponsales en Washington.

HUEY LONG EL «KINGFISH»

El hombre que más ha hecho por demorar la sesión extraordinaria del Congreso es Huey Long, el caballero de Luisiana. Long es objeto de diatribas por parte de los corresponsales. Se han presentado mociones para su expulsión del senado; se han recibido peticiones firmadas por millares de ciudadanos de influencia exigiendo se retire a Long del Senado; se ha dicho que su elección fué ilegal, etc. Pero Long continúa. Long sigue siendo un hombre de influencia en Washingtdn. El Gobierno Federal no puede—no tiene autoridad, ni inclinaciones para «intervenir» en los asuntos locales de los Estados; mucho menos de países extranjeros.

Long ha sido acusado por el venerable John M. Parker, que fué candidato vice-presidencial de los Estados Unidos cuando Teodoro Roosevelt fué candidato progresista en 1912. Parker es tan sincero, que ni sus enemigos pueden tacharlo de falta de principios. Parker exige al Senado que expulse a Long. Las mujeres de Luisiana exigen la expulsión de Overton y de Long, alegando que ambos senadores ocupan su puesto mediante elecciones fraudulentas.

Se acusa a Long de responsabilidad en las quiebras de los grandes bancos de Luisiana; se le acusa de fraudes bochornosos mientras actuaba como Gobernador del Estado; se dice que Long vive en una casa de donde hizo expulsar a su dueño en forma ilegal y que el anterior propietario vive en la miseria en Nueva Orleans. Se dice que la máquina de Long obliga a los empleados públicos a pagar los gastos electorales; se le acusa de pagar precios altos a compañías de cemento y otros materiales para obras públicas y que la diferencia entre el precio actual y el pagado fué embolsillado por Long y sus cohortes; se dice que los satélites de Long golpearon a un ciudadano llamado José Boutreaux; se le acusa de asesinatos a mansalva, etc. Y Huey Long nunca ha perseguido ante la Ley a ningún panfletista o corresponsal por libelo. Los jueces de Luisiana son obra suya. D Long debe ser muy generoso o debe ser muy descarado.

El caso es que Mr. Long cada vez que llega a Luisiana, va escoltado por satélites armados. Su auto vuela por las calles de Nueva Orleans; sube a su casa sin dar la mano a nadie y ordena al gobernador Oscar K. Allen que venga a verlo. Allen viene de Baton Rouge a «presentar» sus respetos al Senador con la humildad de un lacayo.

Huey se jacta de su apodo «Kingfish». Es un precioso pez que se considera el «Rey de los Peces». Los enemigos de Luisiana lo apodan «Crawfish» o sea el Cangrejo.

Pero en Luisaina la oposición a Huey por popular que sea no tiene un «chance» en los comicios. Se me dice que Huey nombra árbitros electorales y votan hasta los muertos por los hombres de la máquina de Long. Y no hay medio de obligar al gobierno federal a enviar un «expreso» a reformar la ley electoral de Luisiana. Ni tampoco se pueden enviar los marinos a Luisiana a proteger el derecho inajenable de los ciudadanos de Luisiana a tener funcionarios honrados.

La deuda total de Luisiana es de 425 millones de pesos. Muchas de las escuelas han sido cerradas «porque no hay dinero para la instrucción pública». Esa deuda crece rapidamente porque el déficit de Luisiana es grande. Los amigos de Huey Long creen en el «derecho de los Estados»,—en la «Soberanía de cada Estado». Hay veces cuando la libertad suele indigestar. Luisiana está indigesta.

Corresponsal.

DE LA ENSEÑANZA POPULAR

EL METODO DEL CASIN!

Al Casín le pasmaban los filósofos. Mientras no le tocaran a la bolsa, que esa, naturalmente, era sagrada, le pasmaban los filósofos. «Aquellos versos» que hacían y que sonaban tan bien...! Aquellas expresiones que tejían y que repicaban tanto...! «Aquellas frases» que urdían y que «repercutían» de tal suerte...! Así que cuando el hijo del Casín le dijo que iba a estudiar, el padre lo abrazó lleno de júbilo.

Mas ¡ay! llegaron las quiebras. Hubo que comprar los libros y que soltar un chorro de dineros que espantaron al Casín; pero aun se «expansionaba» de alegría y se llenaba de pasmo, cada vez que el muchacho canticaba, al repaso de lecciones:

—Pretérito imperfecto, tal y cual... Pretérito perfecto, tal y cual...

Qué «filosofía» aquella, tan grave, tan profunda, tan sonora...! Pero el Casín no le enganchaba nadie ni con filosofía ni sin ella, y cuando volvió su chico a reclamarle dinero para comprar un programa, el Casín le atajó con seriedad:

—Cópialo, hijo mío, cópialo...! Y el rapaz lo copió inmediatamente.

Al Casín le encantó la solución, y en todos los programas sucesivos, se cogió a ella como a un clavo ardiendo:

—Conque otro programa, eh? Pues hijo mío, ya lo sabes, cópialo!

El método daba gusto!

Y un día gimió el rapaz:

—Padre, tien que comprame un Diccionario...!

Y el Casín respondió tranquilamente:

—Cópialo, hijo mío, cópialo...!

A EL CON ESAS!

Hombre de buenas costumbres, católico a rajatabla, honrado a carta cabal y con ganas de hacer algo que fuera beneficio de su tierra. Vamos, que había que empujarle para que fuera a las Cortes en representación de la provincia...! Y el párroco de Priandi dijo así:

—Cuanto yo pueda, lo haré...! Sin embargo, pudo poco. Porque recorrió las casas y en todas le atajaban los vecinos con idéntico cantar:

—Ay, señor, si ya diximos que daríamos el votu a don Pedrín...!

Y todos lo dijeran menos uno; menos el tío Xico de la Cuesta, que era libre como el aire y que podía votar a voluntad. Pero ay, que el tío Xico era tan viejo...!

—Yo non puedo moveme, señor cura...! Yo ya tengo muchos años pa ir a Villaviciosa a esi negociu...!

Y el cura fué al Marqués y se lo dijo. El Marqués tuvo un rasgo de los suyos:

—Le enviaré mi automóvil, y usted me hará el favor de acompañarle...

Y le envió en efecto el automóvil. Le examinó el tío Xico con recelo minucioso, porque aun en el momento de la historia sólo gastaban auto los marqueses. En los días de su vida viera él coche tan raro como aquel...! No esperó a que le uncieran los caballos por seguir al señor cura y en cuanto estuvieron dentro, el automóvil emprendió la marcha. Llenóse el tío Xico de pavor, y al ver la rapidez con que pasaban las filas de castañales, se agarró al señor cura y clamó así:

—Señor cura, so... o... o... por Dios...! So... o.. o... o, señor cura, por amor de Dios...!

La distancia, por suerte, era muy corta; cuando entraron en la villa se paró de repente el automóvil ante un grupo de magnates. Bajóse a toda prisa el señor cura y púsose a saludarlos...

—Aquí les traigo...—comenzó después...

Pero a quién? A nadie ya...! Ya no estaba en el auto el tío Xico; ya se iba el tío Xico disparado por la carretera arriba, y en vano el señor cura fué a su alcance, gritándole con asombro:

—Pero hombre, tiu Xico, qué hace usté...?

Sin dejar de correr él replicaba:

—Ah, non, el diaño me lleve...! A mí con eses non, que creo en Dios...!

C. C.

M.E.C.D. 2016

Crónica Social

GRATISIMA FIESTA

Celebrada en la poética residencia en la Avenida de Menocal, dis... la buena, cariñosa y amada ... Antoñica Cárter, madre de ...ra y Catalina, dos jóvenes damas que la cuidan y la hacen feliz. ... amistades, parientes y admiradores la ofrendaron por el simpático ...vo de sus natales, pruebas de afectos y consideraciones.

La mesa servida con manjares exquisitos, y las copas en alto se brindó por Barcelona, por Cuba y la próspera y floreciente Ma...; en ella tomaron asiento el caballeroso y apreciable amigo nues... Sr. Pedro Antich, el atento ami... Pepe Kegle, Contratista de obras ...dos, Antonio Silvera, el sobrino la festejada señor Juanito Cárter esposa la señora Amelia, el se... Novo, y entre de otros amigos de casa el que suscribe; igualmente atractivas Cata G. Cárter y Leo... G. Cárter de Aleñó, con sus mo...mas hijitas Nené y Nona y la que ...sido inseparable amiga de mu... años de Antoñica, la señora ...lita de la Maza.

Dulces, mantecado y licores hubo todos en profusión del Cronis... recibió Antoñica, un bello ramo orquídeas y gladiolos.

SOIRE ELEGANTE

Festejando el onomástico de la interesante dama señora Bernardina ..., esposa del señor Aurelio Jo... Lobert, empleado de los más ...ridos en el balneario de la Playa ... Primera fiesta que celebra después su boda, efectuadas recientemen...

La bella joven señora, luciendo un elegantísimo traje, y sonriendo entusiasmada por la felicidad que la ro... recibió durante las horas del ... de su santo, regalos parabienes ... flores.

En Escobar 56, transcurrió el tiempo lo más grato, para cuantos tu... la dicha de asistir a este homenaje.

Amistades de su esposo, visitantes ...dos del Casino de la Playa, también saludaron a la esbelta señora, ... goza encantada de la luna de ... con el amable y correcto señor ...elio Jorrín y Lobert.

El Cronista, aunque no pudo hon... en corresponder a la gentil invitación, hallada tardíamente sobre ... mesa, felicita a la enamorada pareja y les desea un primoroso futuro.

EN EL CERRO

En la noche de hoy, tiene fiesta bailable la Sociedad Deportiva «La ...» en sus salones de Zaragoza 28.

EN ANTILLA

La sociedad Viboreña, anuncia dos fiestas para Julio y Agosto.

El día nueve del mes entrante, inaugurará las fiestas deportivas que actualmente lleva a cabo en sus terrenos de Luz y Delicias.

Comienza a las dos de la tarde y continúa hasta la media noche.

El 6 de agosto, celebrarán el tradicional baile de las Flores, titulado «Las Cuatro Estaciones».

Fiesta de gusto, de elegancia y de alegría.

Asimismo, me informa el Secretario señor A. Esquivel, que, desde el pasado jueves ha comenzado la Sección de Declamación, dirigida por el señor Celestino García, a ensayar obras que pronto han de ser presentadas al público.

Después, se bailará hasta la media noche. Tres horas de contento y de arte.

Los simpatizadores de Antilla Sport Club, no necesitan invitaciones para los recibos de los Jueves.

JOVENES DEL VALS

La progresista sociedad que, con entusiasmo de Máximo Fiallo y la cooperación magnífica del señor Carlos A. Cervantes, Maestro de Instrucción y conferencista muy aplaudido, vuelve sobre sus pasos de triunfos.

Abrirá sus salones, para un baile, el día dos de julio.

CAMBIO DE HORA

Con la regularidad que pueda, recibiré de nueve a once de la mañana, lunes y martes, jueves y sábado.

Los recados por teléfono M-7913, y la correspondencia puede dejarse sobre mi mesa de trabajo en la Redacción de DIARIO DE LA MARINA.

De once a seis, me encuentro atendiendo al Colegio-Academia, que he instalado en mi domicilio.

EN BELLAMAR CLUB

La joven Dulce María del Sol, Presidenta de esta sociedad que efectúa las matinées dominicales en las inmediaciones de la Playa de Marianao, me participa que para el día ... de julio, preparan una bonita fiesta.

De dos p. m. a dos de la madrugada.

EN LEALTAD 10 Y MEDIO ALTOS

Elementos del Nuevo Club, representados por el señor Nicolás Cué..., verificarán un baile en la noche del jueves 22, en la morada de la señora Julia García.

EN SAN FRANCISCO DE PAULA

En estos jardines habrá, el lunes 3 de julio, una Jira.

Comienza a las dos y termina a las doce de la noche.

NOCHE DE FIESTA

En Dolores 17, tendrán un baile el domingo 25 de junio.

Lo patrocinan un grupo de jóvenes.

UNA FUNCION EL 27

En el Teatro Martí, le rendirán un homenaje el 27, a la cantante señorita Caridad Suárez, la conocida y celebrada artista.

EN MARIANAO

En los salones de Sol de Occidente, sociedad en que se efectuó LA KERMESSE, se efectuarán en la noche del 25, una fiesta en honor de las damas que tomaron participación en la fiesta.

CRISTINA DIAZ

Concurrí a una fiesta que ofreció con la Matinée Infantil, que en su casa tuvo.

Concurridísima de gente menuda, que reía y gozaba con los bailables, los juguetes y las golosinas.

La que presenció colmada de muchas amistades de épocas que se han ido, jovencitas de las más entusiastas y señoras llenaban sus salones durante el tiempo que allí estuve.

La orquesta «Cubanacán» alternaba con el Sexteto.

En uno de los intercambio anoté unos nombres.

En primer lugar una amable familia de Batabanó, que me fué presentada por la galante Sra. Cristina Díaz, tan atenta y delicada siempre.

Margarita Díaz de Jiménez con su linda hija Isabelita, su tía, la señora Isabel González que hace de Secretaría de Tina, Isabel Enrique de González, el señor Víctor Martínez.

Caridad Cordero, Clarita Rivero, María Montalvo, con quien departí cortesmente, Sara Delgado y Clotilde Alfonso y Dulce María del Sol, entre de muchísimas más.

En breve habrá otra fiesta bailable, en Concepción de la Valla y Campanario, donde tan agradable resultan con las atenciones de Cristina Díaz.

OFRENDA FLORAL

El día doce de julio, fecha del santo del eminente hombre público que hace poco perdió la República, y que llorarán por siempre los cubanos.

El señor Juan Gualberto Gómez y Ferrer.

Se está organizando una piadosa y patriótica Peregrinación por el señor Saturnino Escoto y Carrión, ex-Representante a la Cámara y personalidad que siempre convivió con las doctrinas luminosas del eximio compatriota y amigo.

Será de la puerta de la Necrópolis de Colón, hasta el panteón donde descansan sus venerados despojos.

EN SAN JUAN

En la noche del día 24, ofrece un baile la sociedad de Buenavista en sus salones de Fuentes No. uno.

JOVENES AMIGOS

En esta floreciente sociedad del Vedado, se efectuó anoche un espléndido baile.

El Presidente electo señor Gonzalo Fontaine y el señor Hoyos Director se encuentran de lo más satifecho.

Alberto Coffigny ORTIZ.

GASTAR
es emplear un dinero en cosas superfluas de las que no se esperan resultados
INVERTIR
es colocar un capital cuyo rendimiento justifique el gasto
DIARIO DE LA MARINA
proporciona al anunciante el máximo de eficacia por llegar siempre a tiempo a aquellos lugares donde el comerciante desea introducir sus artículos

ANUNCIOS CLASIFICADOS DE ULTIMA HORA

ALQUILERES

a1 HABANA.

CARDENAS 31, 1er piso moderno $30 Decorado, propio para matrimonio de gusto. Compuesto de sala, saleta, tres cuartos, comedor, fondo, regio cuarto de baño. Servicio y cuarto de criados.
A-1 17653 18 Jun 21

AGUILA 96: Alquilo altos, amplios, fresquísimos. Siete cuartos, baño intercalado, etc. Una cuadra de San Rafael. A-7625, de 3 a 4½.
A-1 17644 18 Jun 26

MONSERRATE Y LAMPARILLA
Alquilo tercer piso, compuesto sala, comedor, 3 cuartos, baño moderno, cocina. Informan: Bar Franco. Telf. M-2211.
A-1 17530 17 Jun 27

ALQUILERES

a2 VEDADO

B NUMERO 10, ALTOS, entre Quinta y Calzada, recibidor, sala, cinco cuartos, dos baños, comedor estilo español cocina, pantry, dos cuartos para criados con sus servicios, garage con cultivo y servicios. Todo muy amplio. Las llaves en Calzada y B, Tienda de ropa. Precio: $90.00. Tellfs. A-6283 y FO-2173.
A-2 17400 15 Jun. 19

ALQUILERES

b1 NAVES-LOCALES.

O'REILLY 51
entre Aguacate y Compostela
Para un buen establecimiento
Alquilo este magnífico LOCAL
Informes
M-7911 e I-2692

ALQUILERES

b4 HABITACIONES.

O-REILLY 51
Se alquilan baratas y magníficas habitaciones, amueb'adas y muy frescas, con abundantes baños, agua caliente a todas horas y teléfono.
Buen servicio y moralidad.
B-4

SE SOLICITAN

b9 AGENCIAS DE COLOCACIONES

OFRECEMOS: COCINEROS, criados, manejadoras, lavanderas, chauffeurs dependientes, institutrices en inglés, francés; personal escogido y de todas nacionalidades, con inmejorables referencias, los enviamos sin costo alguno. Fanny, agencia. A-4175.
B-9 17659 18 Jun 20

s2 COCINERAS-COCINEROS.

SE SOLICITA UNA joven española o de mediana edad para cocinar y limpiar. Infanto 108-B altos, (entre Neptuno y San Miguel); de 8 a 10.
S-2 17656 18 Jun 20

SE OFRECEN

s1 CRIADAS CRIADOS.

SE OFRECE CRIADO DE manos, español, sabe servir muy bien a la rusa; tiene buenas referencias. A-3343
O-1 17586 19 Jun 22

SE DESEA COLOCAR una señora española de mediana edad; tiene referencias. Telf. F-2654.
O-1 17654 18 Jun 21

SE OFRECEN

s1 CRIADAS CRIADOS.

DOS JOVENES españolas, se desean colocar, una para comedor, sabe servir a la rusa y otra para manejadora o cuartos; tienen buenas referencias. Informan: Telf. U-5897.
O-1 17662 18 Jun 21

SE DESEA COLOCAR una joven española para limpiar o cocinar a corta familia; tiene referencias. A-2052.
O-1 17655 18 Jun 21

SE OFRECE CRIADA española para los cuartos, sabe coser y lavar y planchar ropa fina de señoras; tiene muy buenas referencias. Telf. A-3343.
O-1 17585 19 Jun 22

SE DESEAN COLOCAR 2 jóvenes españolas para cuartos, comedor o manejadora; tienen buenas referencias de las casas donda han trabajado. Teléfono M-1862.
O-1 17665 18 Jun 20

EN CASA DE ESTRICTA moralidad, desea colocar una joven española para cuartos o criada de manos, es formal y tiene referencias. Informan al teléfono F-5739.
O-1 17651 18 Jun 20

DESEA COLOCAR UNA muchacha española de criada de manos o manejadora; tiene referencias. Teléfono FO-2195.
O-1 17648 18 Jun 20

SE OFRECE MUCHACHA española, sirve bien comedor; otra sabe coser bien, cortar un poco; lavar ropa fina. Ambas buena presencia y referencias. Telf. M-7122.
O-1 17629 18 Jun 20

CRIADA ESPAÑOLA, se ofrece para cuartos o comedor o criada de manos, es muy práctica y tiene referencias de donde ha trabajado. Teléfono U-8239. Pregunten por Lola.
O-1 17627 18 Jun 21

DESEA COLOCARSE de criada de manos una muchacha de color de mediana edad, formal y trabajadora, sabe cumplir con su obligación; no le importa lavar alguna ropa. Teléfono F-6086.
O-1 17619 18 Jun 21

JOVEN ESPAÑOL, desea colocarse de criado u otro trabajo, no tiene pretensiones y le gusta cumplir con su deber; práctico en servir mesa a la rusa, entiende de jardín y friega máquinas; tiene referencias. Teléfono: A-2938, José. Casa de Fernández.
O-1 17441 16 Jun 21

2 SOLARES.

SE OFRECE UNA buena cocinera española, sabe cocinar bien, hace dulce, hace plaza, prefiere casa de moralidad. Teléfono M-5143.
O-2 17664 18 Jun 20

UNA JOVEN ESPAÑOLA, desea colocarse de cocinera o para cocinar y limpiar. Teléfono F-6236.
O-2 17658 18 Jun 21

SE DESEA COLOCAR una señora española para cocinar y ayudar a la limpieza, para corta familia; entiende de repostería. Teléfono F-5739.
O-2 17666 18 Jun 20

SE OFRECE UNA ESPAÑOLA para cocinar, sabe repostería; tiene referencias. Informan: Teléfono F-2545.
O-2 17650 18 Jun 20

SE DESEA COLOCAR una joven española para cocinar y limpiar para corta familia; tiene buenas referencias de las casas donde trabajó; para informes: Telf. F-5221.
O-2 17649 18 Jun 20

SE DESEA COLOCAR una española para cocinar y limpiar para corta familia. Lleva tiempo en el país y tiene referencias. Telf. U-5891.
O-2 17643 18 Jun 20

DESEA COLOCARSE una cocinera española; cocina a la española y criolla, sabe de repostería; sabe hacer plaza, pensar la comida; tiene referencias; la comida bien presentada. Teléfono A-9150.
O-2 17641 18 Jun 21

PARA COCINAR Y LAVAR, se ofrece española, mediana edad, no le importa salir al campo; tiene referencias Telf. FO-2607.
O-2 17637 18 Jun 21

SE OFRECE UNA buena cocinera repostera, cubana de color, va a repartos; otra cocina bien, ayuda en limpieza a corta familia; sabe lavar y planchar; tienen muy buenas referencias. Telf. M-7122.
O-2 17628 18 Jun 20

JOVEN ESPAÑOLA, desea colocarse para cocinar y limpiar para corta familia, sabe su obligación y tiene buenas referencias. Informan: Telf. A-1054. z
O-2 17624 18 Jun 20

DESEA COLOCARSE española, mediana edad para cocinar o cocinar y limpiar, en casa de moralidad. Tiene referencias. Telf. M-4478.
O-2 17621 18 Jun 20

s4 CRIANDERAS.

PARA CRIADA DE manos o de cuartos se ofrece joven española, también para manejadora; Tiene referencias. Telf. U-6814.
O-4 17634 18 Jun 20

s8 CHOFERES.

CHAUFFEUR ESPAÑOL, desea colocarse en casa particular o de comercio es práctico en el oficio desea casa seria; tiene buenas referencas. Teléfono U-5834.
O-8 17646 18 Jun 21

VENTAS

1 CASAS.

SE VENDE LA CASA Escobar 17, el mejor radio de la Habana. Precio de situación. No corredores. Informes: U-3440.
V-1 17645 18 Jun 26

VENTAS

4 ESTABLECIMIENTOS.

SE VENDE UNA dulcería con fuente soda, departamento de frutas con Frigidaire moderna. Egido No. 67, frente Estación Terminal.
V-4 17657 18 Jun 21

11 INSTRUMENTOS DE MUSICA

SE VENDE UN piano muy barato, Monte 18, entre Aguila y Angeles.M
V-11 17663 18 Jun 20

12 RADIOS.

GANGA: CHASSIS «Masterpiece Silver» de onda corta y larga, de un solo control, con bocina «Jensen» gigante, modelo 1933. Se vende barato por tener que embarcar su dueño. Puede probarse en la Nacional Eléctrica, Villegas 65.
V-12 17661 18 Jun 20

PROFESIONALES

DOCTORES EN MEDICINA

DR. A. VENERO
Vías Urinarias, Impotencia, Sífilis. Curación rápida. Cuota semanal. Diatermia, Oznoterapia, etc., etc. Consultas de 10 a 12 a. m. y de 4 a 7 p. m., San Miguel 55, esquina a San Nicolás. Telf. A-9380.

Dr. G. Odio de Granda
Médico de las Universidades de París y de la Habana.
CURAS DE REJUVENECIMIENTO
Tratamiento por método propio de la impotencia, agotamiento físico o mental y de la diabetes. Discreción absoluta. Horas de consultas de 2 a 4 p. m.
Lealtad 42, bajos
P-1 15908 31 Jun 30

DR. HORACIO FERRER
Oculista. Consultas de 2 a 6 de la tarde, $5.00. Consultas a horas fijas, durante todo el día, $10.00 Línea y L. Vedado. Telf. F-4831.

DR. ABELARDO LABRADOR
Consultas gratis de 8 a 12 Pagas de 4 a 6 p. m. Medicina en general. Tratamientos, inyecciones intravenosas y análisis e investigaciones de todas clases, a precios muy económicos. El Departamento de Laboratorio a cargo del Dr. Leonardo García Fex, Catedrático de la Facultad de Medicina, Angeles 8, entre Reina y Estrella. Telf. A-0801.

DR. FRANCISCO J. DE VELASCO
Corazón, Pulmones, Estómago. Intestinos.

DR RUBEN DE VELASCO
Corazón, Pulmones, Enfermedades de los niños. Consultas de 12 a 2 y de 2 a 4, días laborables. Horas especiales, previo aviso. Salud 34. Telf. A-5418.
P-1

DR. E. PERDOMO
Estrechez de la orina, Hidroceles, Sífilis, Impotencia. Calle C. número 4, altos, de 1 a 4. Vedado. Telf. F-4822.
P-1 15904 31 Jun. 30

p3 DENTISTAS.

NO MAS PIORREA: El antipiorréico **Onarres**, sorprende por sus efectos maravillosos en muy corto tiempo y con poco costo. Muchos casos curados lo atestiguan. Se vende en Droguerías.
P-3 16669 8 Jun. 8

p4 COMADRONAS.

MARIA S. MOLINA, Comadrona «Hijas de Galicia», «La Purísima» y particular, últimos procedimientos. Hago asistencias. Precios módicos. Consultas gratis, diarias. U-4090, Neptuno 206-B., entre Marqués González y Oquendo.
P-4 17547 17 Jul. 2

ESTRELLA VIÑALS, Comadrona Hijas de España, Centro Benéfico y particular. Ultimos procedimientos. Consultas gratis. Precios módicos, San Rafael 152, letra N., bajos, esquina a Oquendo. U-2826.
P-4 15905 31 Jun. 30

MARIA S. MOLINA, Comadrona «Hijas de Galicia», «La Purísima» y particular, últimos procedimientos. Hago asistencias. Precios módicos. consultas gratis, diarias. U-4090. Neptuno 206-B entre Marqués González y
P-3 16109 2 Junio 17.

CONSUELO RUDA
Comadrona Hijas Galicia y Centro Asturiano, ex-Interna de la Sala de Partos Balear. Consultas gratis en general, a todas horas, Belascoaín 74, tos Joyería, esquina a J. Peregrino. U-5824.
P-3 16896 10 Jul. 9

p5 CLINICAS.

POLICLINICA INTERNACIONAL
Director: David Cabarrocas, San Miguel 130, entre Lealtad y Escobar. U-2737. Cuando vaya al Hospital, Casa de Socorro o Sociedades, fíjese en la Policlínica Internacional. Da gratis: Consultas, Reconocimientos, Rayos X., Rayos Ultravioletas, Luz Alpina, Medicinas, Inyecciones intravenosas, Análisis, Curas, etc. Consultas de 11 a 8.
P-5 16127 2 Jul. 1

p7 ABOGADOS Y NOTARIOS

DR. JOSE PEREZ DE LOS REYES
ABOGADO
Tramita rápidamehte divorcios, Bufete, Habana número 49. Teléfono: A-0139 y F-5550.
P-7 17370 15 Jun. 27

INFORMACION CATOLICA

"La lengua vascuence en la ciencia del lenguaje", tema de la conferencia del Dr. Dihigo en la Universidad Popular

Esta fué la conferencia que el doctor Juan M. Dihigo pronunció ayer en la Universidad Popular, señalando cuanto de interesante advirtiera en sus peculiares investigaciones eusquéricas y destacando los nombres de Erro y Larramendi, de Escalígero, de los juiciosos exploradores Michelet, Depping, Fauriel, Humboldt; indicó los esfuerzos hechos para darle un lugar en la clasificación de las lenguas, dando especial atractivo a dicha lengua sus numerosas leyes fonéticas, los giros peculiares del sistema aglutinativo. Hizo hincapié sobre la acción de Schuchardt en la orientación científica de los estudios vascos y puso de manifiesto el valor positivo de la «Revista Internacional de Estudios Vascos», dirigida por don Julio Urquijo, las labores de Vinson, Saroihandy, Lacombe en Francia, de Uhlenbeck en Holanda y de Echegaray en España y de modo muy principal por el gran lingüista Julio Cejador al través de los numerosos libros que publicara. Grande fué ciertamente la actuación de Schuchardt en los estudios vascos como la que ejerciera Cejador tratando de probar que del euskera salieron los elementos demostrativos de las demás lenguas, las raíces recogidas por Walde y Boisacq que son voces vivas del vascuence como lo demostrara Cejador en su «Diccionario etimológico analítico latino-castellano», quedando reducidas a esas raíces las voces todas indo-europeas. En los «Diálogos familiares cerca del éuskera y del castellano», de Cejador, ha tratado de probar que el vascuence fué la lengua general de España; en su «Alfabeto e inscripciones ibéricas», ha descifrado por medio del vascuence lo que hasta estos momentos parecía un misterio, siendo el estudio hecho una revelación, como dijera el profesor Obermaier. Después de estas manifestaciones expuso el doctor Dihigo lo que pensara Cejador sobre las inscripciones ibéricas, indicando las tentativas para descifrar las medallas e inscripciones llamadas celtibéricas de España. Hizo referencia a la obra de «Hübnore» «Monumento linguae ibricae», así como cuanto atañe a la inscripción de Alcoy que según Cejador está redactada en vascuence. Trató el doctor Dihigo asimismo de que todas las lenguas del mundo, según Cejador, las actuales y las de otros tiempos, forman un todo orgánico, una unidad; que todas las lenguas están emparentadas en grados muy diversos. Más adelante refirióse el doctor Dihigo al problema del lado de la numismática para llegar a interpretar las inscripciones ibéricas; y si Beati Moglia ha reclamado la gloria de haber sido el primero en descifrar las inscripciones etruscas por el vascuence, dijo el doctor Dihigo, que Cejador mucho antes que ellos había demostrado que del alfabeto ibérico, llamado de **letras desconocidas**, salieron los más famosos alfabetos del Viejo Continente. Tan seguro estaba Cejador de sus afirmaciones sobre el vascuence que al final de su obra sobre **Alfabeto e Inscripciones Ibéricas** rogaba a los verdaderos sabios, a los que buscan sólo la verdad, leyesen con serenidad este su trabajo, como de seguro leyeron los otros suyos y le comunicasen las rectificaciones de yerros que sin duda en tan espinosa materia no habrán de faltar, a pesar de todos sus esfuerzos. Después el doctor Dihigo hizo referencia a la fonética vasca citando al Abate Darrigol, a lo dicho en este aspecto gramatical por Astarloa, Humboldt, Geze, entrando a exponer las categorías gramaticales que indicó en detalle haciendo hincapié en los seis grados de nominativos, en todo lo relativo a la conjugación del verbo vasco, así como a las notas características en las diversas clases de dialectos que tiene esta lengua. Terminado el análisis gramatical el doctor Dihigo hizo referencia al aspecto literario, al precioso volumen «Cantos populares del país vasco», con sus palabras y su música originales que recogiera Sallaberry, de Mauleón, cantos que expresan un sentir hondo y puro. Y así ofreciendo en cada una de estas partes, junto con sus características las pertinentes observaciones, señaló la labor meritoria de cuantos han dedicado su atención a esta lengua.

Esta científica y amenísima conferencia del ilustre doctor Dihigo, fué amenizada con el siguiente programa musical:

1. Illuni Abarra. Macoroa. A cuatro voces por el Orfeón franciscano dirigido por el R. P. Benigno de Iturriaga, O. F. M.
2. Zortziko, cantado por el tenor señor Juan Mendizábal, acompañado al piano por el P. Iturriaga, O. F. M.
3. Goizeco Izarra, por el Orfeón ya citado.
4. Boga, boga, canto por el Orfeón.

Tanto el docto conferenciante como los orfeonistas y su director, fueron aplaudidos con delirante entusiasmo por el numeroso concurso; asimismo lo fueron el tenor Mendizábal y señor Miguel Llano en sus recitaciones.

Fué una bellísima tarde de ciencia y arte la del pasado domingo, en la Universidad Popular de la Unión 27 de Caballeros Católicos.

LAS HUERFANAS DE SAN VICENTE FESTEJARON A SAN ANTONIO EN REINA

Las Huerfanitas del Colegio Asilo San Vicente de Paul, han celebrado la festividad de San Antonio de Padua en la Iglesia del Corazón de Jesús, de la Calzada de la Reina, con misa solemne, a las 8 de la mañana, en la cual ofició de Preste el R. P. Antonio Arias, S. J., el misionero de los pobres y los enfermos y a la vez director espiritual del Seminario de San Carlos y San Ambrosio de la Habana, al cual se le demostró con el plausible motivo de celebrar sus días lo mucho que se le aprecia y distingue por su apostólico celo en favor de la salvación de las almas.

Pronunció grandilocuente panegírico el popular Padre Camarero, ese incansable jesuita que tanto labora por la gloria de Dios y eterna salvación de las almas.

La parte musical la interpretó la Capilla musical del Colegio.

Las Huerfanitas de la Capilla realizaron una admirable labor musical.

Después de la gran misa y sermón se dió a besar la reliquia de San Antonio de Padua, a la inmensa multitud que a la misma asistió.

Este gran concurso de fieles ha sido obsequiado con piadosos y bellos recordatorios.

Esta función la aplicaron según las intenciones de sus bienhechores y protectores.

SUSCRIBASE Y ANUNCIESE EN EL «DIARIO DE LA MARINA»

VARIOS CULTOS QUE SE ANUNCIAN PARA MAÑANA EN DIVERSAS IGLESIAS

En la iglesia de Reina

A las ocho a. m. Misa solemne de Comunión general.

Por la tarde a las cinco habrá sermón y se rezarán las oraciones del Triduo.

Se suplica muy encarecidamente la asistencia a los celadores y socios del Apostolado con sus respectivas insignias.

En la iglesia de la Merced

Primer día del Triduo al Corazón de Jesús por la Guardia de Honor.

A las ocho a. m. Misa cantada, sermón, exposición de Su Divina Majestad y piadoso ejercicio del Triduo.

Se suplica una limosna para estos cultos y se ruega la asistencia de los celadores y socios del Apostolado de la Guardia de Honor de esta iglesia.

En San Francisco

Primer día del triduo al Corazón de Jesús. A las cinco p. m. exposición, estación, Santo Rosario, sermón, piadoso ejercicio, bendición y reserva.

El Jubileo Circular

En las Esclavas del Corazón de Jesús, en Luyanó.

La Misa del Sacramento a las ocho de la mañana.

La reserva a las cinco p. m.

En la iglesia de las Escuelas Pías de Guanabacoa

A las siete y media de la noche, Santo Rosario, ejercicio del Mes al Sagrado Corazón de Jesús, Letanías del Sagrado Corazón, Himno Eucarístico al Corazón de Jesús, bendición y reserva.

En la Parroquia de Guanajay

A las ocho de la noche solemne ejercicio del Mes del Sagrado Corazón de Jesús.

La Fiesta al Corazón en la iglesia de Jesús, María y José.

Viernes 23: A las siete y media Misa de Comunión del Apostolado y fieles, consagración del Apostolado al Sagrado Corazón y bendición.

Domingo 25: A las siete y cuarto Misa de Comunión General, la mayor con sermón a las ocho y media. Predicará el R. Padre Rivas.

Tarde: A las cuatro y media Exposición, ejercicio acostumbrado, procesión con S. D. M., haciéndose las cinco visitas y la bendición.

El Sagrado Corazón de Jesús en el Vedado

Grandes fiestas se celebrarán en la parroquial del Vedado como titular de dicha Parroquia.

Triduo solemne los días 20, 21 y 22.

A las nueve Misa cantada.

A las cinco p. m. Exposición, ejercicio, rosario y sermón, terminando con la reserva.

Los sermones a cargo de los PP. Fabián Encina, Basilio Jiménez y el prior, Angel Marina.

El 23 la fiesta principal.

A las nueve Misa a toda orquesta.

A las cinco ejercicio propios y sermón por el P. del Olmo.

Terminado éste, procesión por el interior del templo.

Invita a estos cultos el párroco, P. Pablo del Olmo.

Los Martes de Santa Marta

En la iglesia del Carmen se celebran los Martes de Santa Marta con Misa solemne a las nueve, sermón, piadoso ejercicio y procesión.

Solemne Misa a San José en San Francisco

El martes 20 a las nueve y media a. m. Misa solemne a San José según las intenciones de la distinguida dama señora Josefina Castaños de Díaz Pardo.

Se invita a los devotos del Santo Patriarca.

EN SAN FRANCISCO HAN DADO COMIENZO YA LOS CULTOS DE LOS 15 JUEVES

El jueves 15 del actual, a las cinco de la tarde, dieron comienzo los piadosos ejercicios de los Quince Jueves en la Iglesia de San Francisco.

Se ajustaron al siguiente programa:

Exposición del Santísimo Sacramento, Estación, Santo Rosario. Sermón por el M. R. P. Fray Cástor Aprais. Comisario de la Orden Seráfica en Cuba, el cual rayó a gran altura. Después de la magnífica predicación eucarística se practicó el correspondiente ejercicio.

En este primer jueves por celebrarse la festividad del Corpus Christi, se verificó la procesión del Santísimo conforme al ritual de este día o sea con la correspondiente visita de altares.

Recogida la procesión, se reservó majestuosamente, finalizándose con el Himno Eucarístico de Sagastizábal.

Se distribuyeron piadosos recordatorios.

Estos grandiosos cultos eucarísticos se aplicaron según las piadosas intenciones de la distinguida dama señora Inés Gómez de Bravo, Ministra de la Venerable Orden Tercera de San Francisco, quien con su acostumbrada magnificencia los costeó pudiendo así celebrarse con toda pompa y esplendor.

Ha sido muy felicitada la fervorosa hija de San Francisco.

LOS TRECE MARTES Y LA NOVENA A S. ANTONIO EN LA IGLESIA DE LA CARIDAD

La Pía Asociación de San Antonio de Padua de la Parroquia de Nuestra Señora de la Caridad, celebró como preparación a la fiesta anual de San Antonio de Padua, los «Trece Martes» y la «Novena».

En la festividad hubo Misa de Comunión general a las siete y media a. m., comulgando los cofrades de San Antonio y fieles en general.

A las nueve a. m. celebró la Misa solemne el párroco y Director, monseñor Eduardo Ferrer.

Pronunció soberbio panegírico el gran orador monseñor Santiago G. Amigo.

La parte musical la interpretó el Coro del Catecismo.

El maestro señor Luis González Alvarez, organista de este templo, ha formado un excelente Coro infantil con los niños y niñas, escogidos entre los que asisten a las clases parroquiales de Catecismo.

El veterano maestro merece ser felicitado por obtener este artístico resultado con pobres niños de ciudadelas y cuarterías.

La concurrencia a estos cultos antonianos ha sido muy numerosa.

Se distribuyeron hermosos recordatorios.

El templo lucía un preciosísimo adorno floral.

El párroco, monseñor Ferrer, y la directiva Antoniana, fueron felicitados por los fieles.

A ellas unimos las nuestras.

FOLLETIN 54

WILLIAM J. LOCKE

Un Joven Afortunado

Novela traducida del inglés por Alejandro Frías Giraud

Cubierta en colores e ilustraciones en negro de J. LONGORIA

Sociedad General de Publicaciones (S. A.)
Diputación 211, Barcelona.
Valverde 21, dup. Madrid.

(De venta en la Casa Wilson, Obispo 52. Telf. A-2298)

...el punto de vista del aristócrata, y siendo un hombre práctico, eludía la discusión de la ética de las circunstancias.

Estas se tornaban más extraordinarias, debido a que el candidato liberal no aparecía por el distrito. Después de la comida, Pablo fué solo a casa de su padre. La doncella le condujo al comedor que ya conocemos, tan extrañamente amueblado y de tan extraordinarias pinturas adornado. Los horrorosos gnomos y conejos de yeso vienés aparecían vanidosos sobre la repisa de la chimenea.

No había fuego en el hogar. Muy poco después entró Juana, airosa, casi majestuosa en su joviad seriedad, con su cabelera tan corectamente peinada que parecía acabada de salir de manos de un peluquero, y su mirada clara llena de inteligencia.

Tendió la mano a Pablo.

—Eres muy amable al venir, Pablo.

—Hago sólo lo que debo, Juana. Mi padre no se ha dejado ver por el distrito. ¿Qué le pasa?

—Tiene un poquito de abqatimiento nervioso —le contestó ella mirándole a la cara. —Nada serio. Pero el médico, al que mandé a buscar, dice que es mejor que descanse...y los delegados de su partido creen me?jor que no salga.

—¿Le podría yo ver?

—De ninguna manera. —Una expresión de inquietud nubló el rostro de la muchacha. —Ambos estáis muy nervioseos. ¿Qué le dirías?

—Le diría lo que pienso de todo este asunto.

—Sí. Agitarías los brazos en el aire y él te hablaría de Dios y de una porción de cosas excelentes para todo el mundo. No, gracias. Yo estoy al cuidado de la salud del señor Finn.

Era la Juana de siempre, que él tan bien conocía.

—Desearía — manifestó el joven con una sonrisa, —desearía haber tenido cerca tu buen sentido común para que me hubiese guiado durante todos estos años.

—Si lo hubieras tenido, serías ahora dependiente de escritorio en la City, con un haber de treinta chelines por semana.

—Y quizá sería un hombre más dichoso.

—¡Calla, mi querido Pablo! — repuso ella moviendo ligeramente la cabeza. —¡Niñerías! ¡Pamplinas! Te conozco demasiado bien. ¡Tú, haciendo números a base de treinta chelines a la semana, con una esposa con sentido común (porque supongo que a esto te refieres) que te zurciera las medias y meciera la cuna del rorro en un segundo piso interior de Hickney Heath!... No, querido— se detuvo por uno o dos segundos, contraídos los labios de un modo extraño. —El sentido común habría sido tu muerte.

Pablo se rió a pesar de todo. ¡Lo que le decía era tan cierto! El sentido común le hubiera atornillado a un escritorio por treinta chelines semanales; la fantasía le había llevado allí, candidato al Parlamento, en un auto de mil guineas. Pero, por otra parte, la fantasía en su existencia había muerto. Desde allí en adelante el sentido común le tendría cogido entre su garra fría y nada estimuladora. Dijo algo por este estilo a Juana. De nuevo la joven repitió:

—¡Calla! ¡Niñerías y pamplinas!

Y discutieron como lo hacían cuando eran chiquillos.

—Hablas como si yo no te conociera mejor que a mí misma, mi querido Pablo — le dijo con su franqueza y seriedad de costumbre. —Oyeme. Todos los hombres son unos burros ¿sí o no?

—En gracia al argumento, convengo.

—Bueno... hay dos clases de burros. La una, obediente y sumisa, que irá donde la lleven. La otra, para que camine, ha de tener siempre un manojo de zanahorias delante de los ojos. De esos eres tú.

—Pero ¡maldición!— exclahó Pablo. —Yo he perdido de vista mis zanahorias.... ¿No te has dado cuenta? Nunca más tendré zanahorias. En esto consiste todá la tragedia maldita.

Por la primera vez sonrió la joven...Era la suya la sonrisa de la mujer.... más sabia que la del hombre en algunas cuestiones delicadas.

—Querido —le respondió, las zanahorias son baratas...—se detuvo un instante y exclamó:—¡A Dios gracias!

Pablo la sacudió afectuosamente por los brazos y se separaron uno de otro uno o dos pasos.

—Eres una joya —repuso Pablo— y un consuelo para mí.

Inmediatamente se despidió y volvió a sus fastidiosas vueltas por el distrito, sintiéndose el corazón más vigoroso y una mayor fe respecto del buen orden de las cosas del mundo. Un mundo en el que había mujeres como Juana y Ursula Winwood poseía sin duda elementos de bondad. A la puerta de uno de los colegios electorales se topó a Barney Bill, que fogosamente arengaba a un grupo de obreros. Al detenerse el auto, calló Barney para corresponder con una franca sonrisa orgullosa al afectuoso saludo del candidato.

—Adorné el viejo carromato muy bonita y adecuadamente con tus banderas y carteles, y habría resultado para estas pobres gentes un vistoso diorama; pero ya sabes por qué no lo he sacado hoy, ¿verdad, hijito?

—Lo sé, mi querido y viejo amigo —díjole Pablo.

—No tenía el ánimo para...

—¿Sobre qué perorabas cuando me detuve?

Barney Bill señaló hacia atrás con el pulgar.

—Le estaba diciendo a este puñado de radicales cobardes que, aunque soy conservador de nacimiento y entusiasta desde hace sesenta años de su partido, y aunqut vote por tí, Silas Finn, a pesar de haber estado en presidio, es un hombre tan bueno como tú. Estabas diciendo, ¿comprendes? que ellos eran radicales; pero que, en vista de que él había estado en presidio, iban a votar por ti. Entonces yo les dije, digo: «Pablo Savelli despreciará esos vuestros asquerosos votos. Si os sentís radicales, votad por lo que sentís. Pablo Savelli quiere jugar limpio. Yo los conozco a «los dos»— les dije, digo —a «los dos» íntimamente». Y entonces se echaron a reir como si estuvieran escuchando a un chiflado. De todos modos, ahora ven que es verdad que te conozco, hijito.

Pablo se rió y dió una palmada afectuosa en el hombro al viejo leal. Luego se volvió hacia el silencioso, pero interesado grupo.

—Caballeros —dijo, — no quiero saber de qué partido sois; pero podéis creer que cualquier cosa que diga mi viejo amigo Simmons del señor Finn y de mí, es la pura verdad. Si sois partidarios de la política de Silas Finn, por Dios Santo, votad por él. Es un hombre noble, de alma elevada, y yo estoy orgulloso de su amistad particular.

Se llevó aparte a Barney Bill.

—Tú eres el único conservador aquí que puede tratar de persuadir a esta gente de que no vote por mí. Deseo que lo hagas.

—Lo he estado haciendo desde que se abrieron las urnas esta mañana —le respondió Barney. Luego ladeó la cabeza como los gallos y guiñó sus ojillos: —Esto de luchar por ti persuadiendo a la gente de que no te vote es lo contrario de lo que suele hacerse en estos casos ¿verdad?

—Todo lo que conmigo se relaciona estos días va cabeza para abajo — le repuso Pablo;—de modo que no hemos de perder la nuestra, sino usarla lo mejor que se pueda.

Y se perdió en la polvareda que levantó el acto.

x x x

La noche sorprendió a Pablo en el gran salón del Ayuntamiento junto con el delegado y miembros de su comité. Hallábase también allí el delegado liberal y los miembros del comité liberal. En un extremo del salón se sentaba el alcalde del barrio, de uniforme y con la vara, insignia de su cargo, presidiendo el escrutinio. El escrutador oficial, con su personal subalterno, ocupaba largas mesas, encima de las cuales veíanse las urnas selladas procedentes de los distintos colegios; las vaciaban y contaban los votos. Las papeletas de cada candidato se ataban en paquetes de cincuenta. Veíanse corrillos formados por los miembros de ambos comités de pie, conversando en voz baja. En una elección corriente los dos candidatos habrían estado charlando, y en noventa y nueve casos de cada ciento charlando de deportes, y citándose para encontrarse de nuevo en batalla más pacífica al cabo de una semana. Pero en aquela ocasión Pablo era el único candidato que comparecía. Se sentó en un sillón de junco, apartado de los desocupados políticos, sintiendo la extraña sensación de ser un intruso en aquel vasto, solemne y no del todo lleno salón. Experimentaba un cansancio enorme; estaba fatigado en demasía de cuerpo, de pensamiento y de espíritu para tomar parte en la conversación sin interés de Wilson y de los individuos de su partido político. Por otra parte, todos mostraban aire de victoria anticipada; razón por la cual le resultaban odiosos. Los había detestado durante todo el día. Las caras que el anterior día se mostraban estiradas y ansiosas, aparecían ahora sonrientes. Dondequiera que iba, encontraba Pablo Promesas de victoria basadas en la desgracia de su padre. El apasionado mozo deseaba con vehemencia la derrota ante aquellas inequívocas demostraciones.

De no haber intervenido los altos dioses, podría haber sido todo completamente distinto. Si hubiera sido cualquier otro su contrincante, Pablo habría agitado en alto su antigua confianza gloriosa. ¡Su princesa, deslumbrador meteoro triunfador de toda obscuridad!... ¡Señor. Señor! ¿Cuál no hubiera sido su contento al pelear durante la transcurrida semana; cuál su intensa emoción, al vivir mil vidas en aquellas pocas horas de incertidumbre...ahora tan empañadas de tristeza y de pena? Se sentó aparte, cruzadas las piernas y con una mano cubriéndose los ojos. Wilson y sus hombres, confundidos por su aparente indiferen-

M.E.C.D. 2016

Compañía del Pacífico

MALA REAL INGLESA
(The Pacific Steam Navigation Company)
VAPORES CORREOS INGLESES

A ESPAÑA, FRANCIA e INGLATERRA
Por el magnífico trasatlántico de 25 toneladas

"ORDUÑA"

SALDRA DE LA HABANA

EL 8 de JULIO

PARA

VIGO, CORUÑA, GIJON, SANTANDER, LA PALLICE, PLYMOUTH Y LIVERPOOL, VIA NASSAU.
PRIMERA, SEGUNDA Y TERCERA CLASE

SALIDAS PARA EUROPA	SALIDAS PARA CENTRO Y SUD AMERICA
Orduña .. .. Julio 8	Reina del Pacífico. Julio 6
Reina del Pacífico Agosto 7	Orcoma ... ... Agosto 20
Orcoma. .. Septiembre 30	Reina del Pacífico. Sept. 14
Reina del Pacífico. Oct. 16	Orduña ... ... Octubre 22

Servicio a PANAMA, PERU y CHILE Vía Kingston
EL VAPOR

"REINA del PACIFICO"

SALDRA EL 6 DE JULIO
Para informes generales, reservaciones, fletes, etcétera:
AGENTES GENERALES

DUSSAQ Co. Lt. S. A.
PALACIO DEL CENTRO ASTURIANO. — Telf. A-6540. Habana

Compañía Trasatlántica Española

SERVICIO DE VAPORES CORREOS

El trasatlántico

"HABANA"

saldrá el día 15 de JUNIO
Para:
VIGO, CORUÑA, GIJON, SANTANDER Y BILBAO
—vía New York—
Próxima salida: Julio 16 "CRISTOBAL COLON"
El trasatlántico

"MAGALLANES"

saldrá el día 22 de JUNIO
Para:
CADIZ Y BARCELONA, — vía New York
Seguridad, Confort, Esmerado Trato.
Camarotes superiores para el pasaje en 3a. clase. Excelente comida con servicio de camareros; Vinos españoles en todas las comidas.
GARCIA & DIAZ, Ltda. Agentes Generales.
Palacio de la Lonja. Teléfonos: M-6911 y M-6912
Habana.

GARCIA & DIAZ, Ltda.
Agentes Generales
PALACIO DE LA LONJA Teléfonos: M-6911 y M-6912
Habana

LINEA FRANCESA

SERVICIO DE CARGA MENSUAL
de Havre, Amberes y Burdeos para la Habana
Salidas de:
HAVRE el 24, de AMBERES el 27
y de BURDEOS el 1 de cada mes.
SERVICIO DE PASAJEROS
El Vapor Correo

"MEXIQUE"

Saldrá de la Habana para VERACRUZ:
26 OCTUBRE-3 DICIEMBRE
Para CORUÑA, SANTANDER y ST NAZAIRE:
4 NOVIEMBRE — 12 DICIEMBRE
En esta Agencia se expiden Billetes para las líneas de
NewYork - Havre - Plymouth y
New York - Vigo por los Vapores:
"ILE DE FRANCE", "PARIS", "CHAMPLAIN", "LAFAYETTE", "DE GRASSE", "ROCHAMBEAU".

Cie. Gle. Transatlantique
ERNEST GAYE
O'REILLY 9.—Apartado 1090.—Teléfono A-1476.—HABANA.

Empresa Naviera de Cuba

Apartado No. 2490, Dirección Telegráfica: EMPRENAVE
Claves en uso: A. B. C., 4a. y 5a.
Edición Western Unión Walkims and Apedix
SAN PEDRO No. 6.—HABANA

TELEFONOS: A-6236. Pasajes y Fletes: A-6315. Información general: A-4730 Departamento de Tráfico: A-3962. Almacén.

A-5084: Segundo Espigón de Paula: M-2630: Tercer Espigón de Paula.

NOTA.—Las escalas de Port Au-Prince, Aux-Cayes (Haití), San Pedro de Macorís R. D. Aguadilla Mayaguez y Ponce P. R. Kingston, (Jamaica), son eventuales, esto es, se harán cuando el pasaje o la carga lo amerite.

VAPORES EN SERVICIO: Presidente Machado; Baracoa, Cienfuegos, Eusebio Coterillo, Gibara, Guantánamo, Habana, Joaquín Godoy, Julián Alonso, La Fe, Las Villas, Manzanillo Rápido, Santiago de Cuba y Camagüey.

PUERTOS DE ESCALA: COSTA NORTE. — Puerto Tarafa Nuevitas, Manatí, (Victoria de las Tunas), Puerto Padre, (Chaparra) Gibara, (Holguín), (Velasco Bocas), Vita, Banes Nipe, Mayarí, Antilla, Preston, Sagua de Tánamo (Cayo Mambí), Baracoa, Guantánamo, (Boquerón y El Deseo) y Santiago de Cuba.

COSTA SUR.—Cienfuegos, Casilda, Tunas de Zaza, Santa Cruz del Sur, Manopla, Guayabal, Manzanillo, Campechuela, Media Luna, Niquero, Ensenada de Mora y Santiago de Cuba.

COSTA NORTE de VUELTA ABAJO.—Bahía Honda, Río Blanco, Puerto Esperanza, Santa Lucía, (Minas de Matahambre), Río del Medio, Dimas, Arroyo de Mantua y La Fe.

REPUBLICA DE HAITI.—Port-Au-Prince, Aux Cayes.

REPUBLICA DOMINICANA.—Santo Domingo, San Pedro de Macorís y Puerto Plata.

PUERTO RICO.—San Juan, Aguadilla, Mayaguez y Ponce.

JAMAICA.—Kingston.

Anúnciese en el DIARIO DE LA MARINA

ALQUILERES

a1 HABANA.

ALQUILO HERMOSOS bajos, Gervasio 17, sala, saleta, cuatro habitaciones, baño intercalado, comedor, cocina, cuarto y servicio de criados. M-7763.
A-1 17529 17 Jun. 20

NEPTUNO 229, ALTOS, modernos, sala, recibidor, 3 cuartos, baño intercalado, comedor, cocina, cuarto y servicio criados, agua abundante, $25.00. Llaves e informes, en los bajos. Telf. A-1736.
A-1 17570 17 Jun. 30

PARA MATRIMONIO de gusto, alquilo un piso alto, en Amargura 56, entre Compostela y Habana. Es algo digno de verse. Informa su propietario en el mismo.
A-1 17542 17 Jun. 20

SE ALQUILAN los espléndidos bajos de Zulueta 36-D., frente a La Cruz Roja, propios para Consultorio médico, oficina o comisionista. Informan: Prado 111. Telf. A-1544.
A-1 17501 17 Jun. 21

HERMOSOS CULTOS DEL CORPUS EN LA CAPILLA DE MARIA AUXILIADORA

Con motivo de la festividad del Corpus Christi, la Archicofradía de los Jueves Eucarísticos, establecida en el templo de María Auxiliadora de Teniente Rey y Compostela, celebró los siguientes cultos:

A las seis y media de la mañana. Misa y Comunión de los Primeros Coros Eucarísticos.

A las ocho de la mañana Misa de la Archicofradía y Comunión duodenaria de los restantes Coros.

Celebró esta Misa el Padre Carmelo Jiménez, apóstol de estos jueves.

A las nueve de la mañana hubo Misa solemne con sermón por el Capellán del templo, Padre Salvador Herrera de la Pía Sociedad Salesiana.

Por la tarde a las cuatro, exposición de Su Divina Majestad. Hora Santa y Sermón del gran Jueves por el Padre Carmelo Jiménez, el cual rayó a inconmensurable altura. Después del sermón se verificó la procesión del Corpus Christi por los patios del Colegio.

De retorno en el templo se celebró la Reserva, cantándose el Himno Eucarístico de Sagastizábal.

Toda la parte musical la desempeñaron las profesoras y alumnas del expresado Colegio.

Asistió un numeroso concurso de fieles.

LA FIESTA DEL CORPUS BELLAMENTE CELEBRADA EN LA IGLESIA DEL VEDADO

Con gran lucimiento se celebró en la iglesia parroquial del Vedado la fiesta del Corpus Cristi y con ella la terminación de los Quince Jueves del Santísimo.

A las 8 y media misa solemne en la que ofició y predicó el Párroco P. del Olmo su tema «El poder, la sabiduría y el amor de Dios en la Eucaristía.»

A las 5 y media Exposición, rosario y sermón que estuvo a cargo del Superior de convento de San Juan de Letrán, Rdo. P. Marina, quien pronunció un bello sermón sobre la Eucaristía, siendo muy felicitado.

Terminado este se organizó la procesión del Corpus por el interior de la iglesia haciéndose la visita de los tres altares siguientes:

Mercedes, Cristo, San José y el Mayor donde el P. Villaverde dió la bendición con el Santísimo.

Después sobre altar portátil le fueron ofrecidas flores al Sacramento.

El P. Eugenio y el Maestro Sauri ejecutaron preciosos motetes durante el acto.

Un hermoso adorno lucían los altares, trabajo hecho por el sacristán Fray Jesús, las flores fleron donadas por las distinguidas damas señoras Matilde León de Armand, condueño del jardín «El Clavel», señora Betancuort, y señora Hernando.

Numeroso y selecto público asistió a estos cultos a pesar de la pertinaz lluvia que caía.

L. Blanco.

PENINSULAR OCCIDENTAL S. S. Co.

VIAJE REDONDO A LA
EXPOSICION DE CHICAGO
$47.80
JULIO 1; AGOSTO 5; SEPTIEMBRE 2.
MIAMI Y REGRESO
$22.50
PORT TAMPA Y REGRESO
$28.50
NEW YORK Y REGRESO
$80.00
EXCURSIONES REDUCIDISIMAS A TODOS LOS PUNTOS PRINCIPALES EN DISTINTAS FECHAS
PARA INFORMES DEPARTAMENTO DE PASAJES
PRADO No. 77 Telf A-9191

a1 HABANA.

Edificio Providencia

CARLOS III No. 12, PISOS ALTOS
Cómodos, frescos, confortables, sala, comedor, 2 y 3 cuartos dormitorios, cuarto y servicio criados. Con entrada independiente. Elevador día y noche. Renta de situación.
A-1 17519 17 Jun. 20

SE ALQUILAN

SUAREZ 137, bajos y altos, modernos, sala, dos habitaciones, baño completo, comedor y cocina. Verlas, de 8 a 12 a. m.

AGUILA 319, BAJOS, con sala, comedor, dos habitaciones, cocina y demás servicios, muy barata. Llave en Suárez 137, de 8 a 12 a. m.

SAN LAZARO 318, ALTOS, entre Gervasio y Escobar, sala, recibidor dos habitaciones, baño intercalado, comedor, cocina, servicio criados. Verla de 2 a 6 p. m.

SANTA CLARA 5, ALTOS sala, recibidor, cuatro habitaciones, baño completo, comedor, cocina y demás servicios. Llave en la misma. Alquiler reducido.

INFORMAN:
COMPAÑIA DE SEGUROS "EL IRIS"
Empedrado No. 34. A-1294
A-1 17693 17 Jun 20

ALQUILO, SAN LAZARO 305, hermosa casa, bajos y primer piso, gabinete, sala, recibidor, 4 habitaciones, baño intercalado, comedor al fondo, cocina y cuarto criados. Informan: Manzana de Gómez 240. Telf. A-4893.
A-1 17537 17 Jun. 25

ALQUILO, BELASCOAIN 125, entre Reina y Estrella, precioso fresco y ventilado segundo piso, 3 habitaciones, cocina gas. Para más informes: Manzana de Gómez 240. Telf. A-4893.
A-1 17540 17 Jun. 28

MONSERRATE 41, ENTRE Empedrado y Tepadillo, bajos, sala, 3 cuartos, doble servicio, comedor, cocina, patio. Telf. A-1736. En la misma, de 5 a 6 p. m.
A-1 17571 17 Jun. 30

SE ALQUILA EN $30.00, la hermosa casa Paula 84. Seis habitaciones y demás comodidades. Informan en la misma, de 9 a 11 a. m. y de 2 a 4 p. m.
A-1 17108 17 Jun 18

SOLEDAD 46½ casi esquina a Pocito, preciosísima y bellísima casita con sala, comedor, 2 amplias habitaciones, patio, baño, cocina, etc. muy elegante y confortable. Precio: $12.00. Informa: Goizueta F-3937.
A-1 17618 17 Jun 23

ALQUILO BARATO EN punto inmejorable, bajos modernizados, sala, comedor, tres habitaciones. Nuevos cielos rasos, nuevo baño completo. San Lázaro 233, cerca Belascoaín. Informan altos
A-1 17611 17 Jun 19

LUZ 8, PRIMER PISO

Construcción moderna, entre Cuba y San Ignacio, sala, comedor, cuatro habitaciones, baño completo, cocina de gas. La llave en el segundo. Informes: Telf. XO-1561. Precio: 22 pesos.
A-1 17359 15 Jun. 23

SE ALQUILA, AVENIDA La República 193, segundo piso, 3 cuartos, sala, recibidor, comedor al fondo, baño intercalado, agua abundante. Precio situación. Llaves, Bodega enfrente. Informan: A-6161.
A-1 17375 15 Jun. 20

SAN JOSE 7, ENTRE Aguila y Galiano. Se alquila segundo piso, sala, saleta, tres cuartos, baño, cocina, cuarto y servicio para criados. Llaves en los bajos.
A-1 17316 15 Jun. 19

ALQUILO LOS BAJOS de la casa Corrales 47 esquina a Factoría, con sala, saleta, dos cuartos, baño y demás servicios. Informan Monte 43, peletería.
A-1 17388 15 Jun. 18

PALACETE, SEGUNDO PISO, Víctor Muñoz 14, (Sitios). Lo mejor de la calle, pegada Angeles, sala, saleta, tres habitaciones, lujoso baño, $25.00. Informes: Cuba 90. Telf. A-7636.
A-1 17362 15 Jun. 22

SE ALQUILA SEGUNDO PISO y otro de esquina, en Angeles esquina Estrella; otro en Neptuno 29. Informes, la casa Ruisánchez, Angeles 13. Telf. A-2024.
A-1 17346 16 Jun. 19

NO GASTE EN VIAJES, Obrapía 65, sala, cinco habitaciones, cocina, servicios, a precio de situación. Telf. A-8062.
A-1 17376 15 Jun. 25

SE ALQUILAN CASAS, Vapor 15, sala, tres habitaciones, patio, servicios en el patio. Informan: Telf. A-5540. Precio $18.00.
A-1 17144 13 Jun. 18

ALQUILO SEGUNDO PISO, Amargura 80. Moderno, cómodo, frescos, muy barato, tres cuartos, sala, comedor, baño completo, cocina e incinerador de basura. Informes en el 63.
A-1 17303 14 Jun 20

SE ALQUILA, VAPOR 2-A., casi esquina a Marina, casa de dos habitaciones, baño, cocina, $10.00, con luz. Llaves e informes: San Lázaro 376, entre Aramburu y Hospital. Telf. U-5858.
A-1 17457 16 Jun. 26

SE ALQUILAN, VAPOR 43, entre Espada y Hospital, casas de dos habitaciones, baño y cocina, con luz, a $7.00. Llaves e informes: San Lázaro 76, entre Aramburu y Hospital. Telf. U-5858.
A-1 17456 16 Jun. 26

SE ALQUILAN, MAZON 24 entre Vapor y Zapata, casas modernas de sala, comedor, 3 habitaciones, baño, cocina, servicio criados, $18.00. Llaves e informes: San Lázaro 376, entre Aramburu y Hospital. U-5858.
A-1 17455 16 Jun. 26

ALQUILO, VIRTUDES 109, bajos, se compone de sala, saleta, 4 habitaciones, cuarto para criados, comedor y servicios sanitarios. Informes: Cuba 100. A-2596.
A-1 17566 17 Jun. 23

ALQUILO, SOL 10, compuesto sala, saleta, 3 habitaciones, cocina y demás servicios. Informes: Cuba 100. A-2596.
A-1 17564 17 Jun. 23

ALQUILO, VIVES 196, BAJOS se componen de 2 habitaciones, comedor, cocina y demás serviycios. Además, tiene un salón propio para establecimiento o depósito. Informes: Cuba 100. A-2596.
A-1 17561 17 Jun. 23

GANGA: ZEQUEIRA 52-A., fresquísimos bajos, acabados de fabricar, sala, comedor, dos grandes cuartos, baño intercalado, cocina de gas. Informes: A-2863 y F-6535. Llaves en la misma.
A-1 17550 17 Jun. 22

SE ALQUILA, O-REILLY 93, primer piso, dos habitaciones, sala, saleta, baños, cocina, todo moderno. Llave en los bajos. Informes: M-2758.
A-1 17576 17 Jun. 20

POZOS DULCES 37

Ensanche de La Habana, modernos altos, frescos, pintados, sala, 3 cuartos, baño intercalado, terrazas. Precio de situación. La llave en los bajos. Informan: Telf. A-5904.
A-1 17502 17 Jun. 22

a1 HABANA.

ALQUILO: PORVENIR 3, bajos, Habana, se compone de sala, saleta, 2 habitaciones, comedor y servicios modernos. Informes: Cuba 100. Telf. A-2596.
A-1 17565 17 Jun. 23

JOVELLAR 8, entre Aramburu y Hospital, magníficas casas, sala, saleta, 3 habitaciones grandes, baño completo, comedor, cuarto y servicio criados. Baratos. Informan en la misma. F-5487.
A-1 17504 17 Jun. 23

EDIFICIO «MENENDEZ», Virtudes 119-A. Alquilo primero y planta baja, modernos, baratísimos, sala, comedor, 3 habitaciones, baño intercalado, cuarto criados. Véalos. Informan: Gervasio y Virtudes, Bodega.
A-1 17499 17 Jun. 25

ALQUILO PISO, propio para tres familias, en Teniente Rey número 5, a precio de situación. Puede verse a todas horas. Llaves en Sol 21, Almacén Graells. Informan: Teléfono: A-7540.
A-1 17440 16 Jul. 1

GRAN OPORTUNIDAD

En $16.00, Benjumeda 71, bajos y 73, altos, casa modernas, acera de la brisa, sala, comedor, tres cuartos, baño completo, cocina, patio. Llaves: Llinás 21-G. U-4489.
A-1 17465 16 Jun. 19

EN $13.00, FRANCO 29, bajos y 33, altos, casi esquina Llinás, modernos y ventilados, sala, comedor, dos cuartos, baño, cocina, patio. Llaves: Llinás 21-G., bajos. U-4489.
A-1 17464 16 Jun. 19

EN $13.00, PLASENCIA 5, altos y 11, bajos, entre Desagüe y Peñalver, una cuadra Infanta, casas modernas con sala, dos cuartos, baño completo, cocina, dos patios. Las llaves: Calle A. número 23, bajos, esquina Desagüe. Telf. U-4489.
A-1 17466 16 Jun. 19

SE ALQUILA CONSULADO 30 altos, sala, saleta, 4 cuartos, comedor, 2 cuartos altos, servicios de criados. Llave número 18 altos. Informan Refugio 9 altos.
A-1 17487 16 Jun. 19

ALQUILO, SAN NICOLAS 136, bajos, entre Reina y Salud, suntuosa casa compuesta de sala, comedor, cinco habitaciones, baño y cocina. Acabada de limpiar y decorar. Informan en la misma.
A-1 17430 16 Jun. 19

NEPTUNO 61, ENTRE AGUILA y Galiano. Se alquila un piso con sala, recibidor, cinco cuartos, baño intercalado, comedor, pantry, cocina y servicio de criados. Llaves en los mismos. Informes: F-2410.
A-1 17422 16 Jun. 19

SE ALQUILA CASA, San Nicolás 268, bajos, frente Misión, sala, saleta, tres cuartos, servicios completos. Informan en los altos.
A-1 17415 16 Jun. 20

SE ALQUILAN, OQUENDO 24, entre San José y San Rafael, casas de dos habitaciones, baño, cocina, con luz, a $7.00 y $8.00. Llaves en las mismas. Informes: U-1207.
A-1 17460 16 Jun. 26

SE ALQUILAN, JOVELLAR 51, entre Espada y Hospital, casas de sala, 2 habitaciones, baño, cocina, con luz, $13.00. Llaves en la misma. Informes: U-5858.
A-1 17458 16 Jun. 26

ESCOBAR 14, ALTOS, 2 salas, 4 cuartos, comedor, etc. Alquiler $28.00. Informes: F-4429.
A-1 17255 14 Jun. 19

ALQUILO MODERNO PRIMER piso, Monte 168, terraza al frente, sala, comedor, 4 habitaciones, baño intercalado, agua caliente, comedor al fondo, cocina gas, cuarto, servicio criados, independiente. A-2066.

TENERIFE 69, ALTOS, compuestos sala, saleta, 6 habitaciones, comedor al fondo, cocina gas, servicio completo, gran patio. Informes sobre estas casas. A-2066.
A-1 16900 11 Jun. 21

MARQUES GONZALEZ 14

MARQUES GONZALEZ 14, entre Zanja y Salud, pisos modernos, bajos y altos, sala, recibidor, 2 habitaciones, comedor, baño moderno, cocina. Muy barato. Ferretería Belascoaín 71. Telf. U-5215.
A-1 17094 12 Jun. 22

DOS CASITAS MODERNAS, alquilo, Paula 87, piso 2do., cerca Egido, muy ventiladas; sala, comedor, 2 cuartos, baño intercalado y servicios. $15. Informan: Paula 100. Telf. A-1969.
A-1 17302 14 Jun 23

ALQUILO MODERNOS y ventilados altos Reina 153, entre Belascoaín y Gervasio, sala, saleta, recibidor, gabinete, seis habitaciones, dos baños intercalados, comedor y cuarto y servicio de criados, 60 pesos.
A-1 17299 14 Jun 20

SE ALQUILA LA CASA Omoa número 55, esquina a San Joaquín, sala, comedor, tres cuartos y servicios modernos. Precio de situación. Informan: U-6605 y U-6628.
A-1 17279 14 Jun. 22

SAN NICOLAS 64, entre Neptuno y Concordia, tercer piso, de sala, recibidor, tres habitaciones, baño intercalado, comedor y cuarto de criados. Telf. A-4376. «La Regente».
A-1 17271 14 Jun. 19

AMISTAD 3, PRIMERO, entre Virtudes y Animas, dos habitaciones, baño intercalado, sala y comedor, $23.00 Telf. A-4376. «La Regente».
A-1 17273 14 Jun. 19

SE ALQUILA EL PRIMER piso de Infanta y San Lázaro, compuesto de sala, saleta, tres habitaciones, baño intercalado y demás servicios. Informan: Telf. A-0317.
A-1 17067 12 Jun. 19

EN $35.00, SE ALQUILAN los espaciosos bajos de la casa Luz 24, entre Habana y Compostela, propios para familia numerosa. Pueden verse de 2 a 5. Informes: Teniente Rey núm. 47.
A-1 16946 11 Jun. 19

Ramón Gutierrez
Administración de Bienes

ALQUILO

Calle 12 entre 4 y 5, Reparto Ampliación de Almendares, moderno chalet de dos plantas. Planta baja: sala recibidor, comedor, cocina y baño, pantry. Planta alta: 4 hermosas habitaciones, hall, baño, terraza al frente, cuarto y servicios para criados, garage, jardín, portal. La llave en la misma.

STEINHART Y DOMINGUEZ, casa esquina, tranvías por el frente, moderna, jardín, portal, sala, comedor, hall, 8 cuartos, baño intercalado, un cuarto alto, garage, cuarto y servicio de criados. Muy barata. Llaves. Bodega de la esquina.

GUTIERREZ ENTRE Primelles y Mendoza, (Columbia). A una cuadra Calzada y 2 Colegio de Belén, 2 casitas modernas, portal, sala, 2 cuartos, baño, cocina, lavadero, patio, a $12 00 cada una. Llaves, al lado.

COLUMBIA 33, APARTAMENTOS de 2 cuartos, cocina y servicios, con luz, a $7.00. Véalos. En la misma informan.

CAMPA 3, ESQUINA a Luisa Quijano. Ganga, $20.00. Hermoso local para establecimiento con armatostes, neveras, vidrieras, para lunch y tabacos. Acabado de pintar. Se alquilan por meses o como deseen.

HABANA, BENJUMEDA y Arbol Seco, solar con colzadizos, propio para depósitos de materiales o carbón, en $15.00. La llave, en la Fonda de la esquina.

INFORMES:
Amargura núm. 23
De 9 a 12

A-1

a1 HABANA.

PADRE VARELA 32, espléndido piso alto, sala, saleta, departamento para consultas, 5 habitaciones, baño, cocina cuarto de criados. Todo grande, muy barato. Ferretería, Belascoaín 71. U-5215.
A-1 17093 12 Jun. 22

SAN JOSE 98, ALTOS Y BAJOS

Sala, cuatro habitaciones, comedor, baño intercalado, cocina gas y carbón, cuarto y servicio de criados. Llaves en la Joyería de enfrente. Informar en «La Regente», Neptuno y Amistad. A-4376.
A-1 17273 14 Jun. 24

HORROROSA GANGA: Alquilo casa, San Miguel 157, el mejor punto de La Habana, sala, recibidor, saleta, 5 cuartos, espléndido baño, gran patio. Precio de situación. Pida informes: Telf. U-5636.
A-1 16762 9 Jun. 19

CASAS BARATAS

Calle Arbol Seco número 67, altos y bajos, compuestas de tres habitaciones, sala, recibidor y comedor. Precio $15.00. Más informes: U-1478.
A-1 16539-42 6 Jun. 21

SAN RAFAEL ESQUINA Hospital

SAN RAFAEL ESQUINA Hospital, pisos modernos, altos y bajos, con sala, saleta, 3 habitaciones, baño moderno, cocina. Ferretería Belascoaín esquina a San Rafael. U-5215.
A-1 17095 12 Jun. 22

a2 VEDADO

EN $25.00 GRAN ganga, magnífica casa con cuatro habitaciones, terraza, entrada independiente. Calle 14 No. 169, entre 17 y 19. Informes. Telfs. A-6961 y A-4577. Vedado.
A-2 17599 17 Jun 20

F ESQUINA a 3a., confortable y fresquísima planta baja, propia para pasar un verano delicioso, jardín y portal alrededor, sala, 4 hermosas habitaciones, baño completo, comedor, cocina carbón y gas, garage, cuarto y servicios criados, servidumbre. Precio muy rebajadísimo. Informan: Goizueta F-3937.
A-2 17617 17 Jun 23

10 ESQUINA A 13, No. 15, fresquísima planta baja, comedor y propia para familia de refinado gusto, jardín, portal, sala, comedor, 3 habitaciones, baño intercalado, pantry, cocina, 2 pequeños cuartitos, servidumbre. Precio: $22.00. Informan: Goizueta. F-3937.
A-2 17616 17 Jun 23.

21 ENTRE C y D, encantador departamento, propio para matrimonio o familia corta con sala, comedor, 2 amplias habitaciones, baño intercalado, pantry, cocina. Freco iniguelado, vista preciosísima. Elevador, luz, agua caliente y empleados día y noche al servicio de los señores inquilinos. Precio iniguelado. Informa: Goizueta F-3937.
A-2 17614 17 Jun 23

FRENTE UNIVERSIDAD. Alquilo hermoso chalet moderno L y 27, 2 plantas. Precio rebajado, vea portero. Informes: Ldo. Marill. F-1617.
A-2 17597 17 Ju n21

VEDADO: H. y 21, piso bajo, jardín, portal, sala, comedor, tres habitaciones, baño, cocina. Acabado de pintar. Precio económico. Llaves, Bodega.
A-2 17555 17 Jun. 22

EN 14 Y 21, ALQUILO dos departamentos, bajos, 3 cuartos, sala, comedor, portal, baño intercalado y servicio de criados; en la misma, altos, 3 cuartos, comedor, baño, cuarto y servicio de ciados; en 19 y 16, esquina propia para establecimiento. Todos a precio de situación. Informes: Tomás, en 16 número 184, entre 19 y 21. Telf. A-1736.
A-2 17572 17 Jun. 30

ALQUILO, EN LA CALLE Paseo entre 19 y 21, Vedado, magníficos altos con terraza, sala, 4 habitaciones, 2 baños intercalados, comedor al fondo, cuarto con servicio de criados. Informan: Manzana de Gómez 240. Telf. A-4893.
A-2 17535 17 Jun. 25

CALLE 25 NUMERO 268, entre D. y Baños, sala, recibidor, hall, comedor, cuatro cuartos, dos baños lujo, pantry, cocina, garage, cuarto y servicio criados. La llave en la misma.
A-2 17514 17 Jul. 2

ALQUILO, VEDADO, CALLE F., entre Tercera y Quinta, altos y bajos modernos, con terraza, gabinete, sala, tres habitaciones, baño intercalado, comedor al fondo, cocina, pantry y cuarto con servicio de criados. Informan: Manzana de Gómez 240. Telf. A-4893.
A-2 17539 17 Jun. 25

SE ALQUILA: Calzada 78-B, entre B y C, con portal, sala, saleta, seis habitaciones, baño, comedor, cocina, cuarto y servicio para criados. Informan: F-4241.
A-2 17552 17 Jun 22

CALLE A No. 264, entre 27 y 29, altos. Calle B No. 16, entre Calzada y Línea, altos Informan: 2 No 8. Telf. F-1173.
A-2A-2 17583 17 Jun 22

BAÑOS 6 ENTRE 3 y 5. Alquilo altos, terraza, sala, recibidor, 4 cuartos, baño intercalado, 3 cuartos criados con servicios, comedor, cocina y despensa. Véase 2 y media a 4 y media. Telf. A-7674.
A-2 17420 17 Jul. 2

VEDADO: ALQUILO, CALLE 25, entre Baños y F. número 265, bajos, portal, sala, comedor, 2 cuartos y servicios. Informan al lado. Teléfono: F-3140.
A-2 17506 17 Jun. 21

ALQUILO CASA A LA BRISA, portal, sala, tres cuartos, baño intercalado, hall, comedor, patio, garage, demás servicios. E. número 248, entre 25 y 27.
A-2 17527 17 Jun. 26

ALQUILO LA CASA, CALLE 25 número 279, entre D. y E., con seis cuartos y todos los servicios. La llave al lado. Tratos en 8 número 18. Vedado.
A-2 17445 16 Jun. 21

SE ALQUILAN LOS ALTOS, Calle 23 número 246, entre E. y F., tienen cinco cuartos y garage. Informan en la misma. Telfs. A-6126 y F-2279.
A-2 17426 16 Jun. 20

a2 VEDADO

CALLE DOS ENTRE 21 y 23. Alquilo espléndido chalet, dos plantas, muy fresco. Planta baja: portal, recibidor, living-room, sala, comedor, pantry, cocina, despensa, 3 cuartos de criados, servicio de criados, garage para 3 máquinas. Planta alta: 6 hermosos cuartos, 2 baños de lujo, hall y terraza. Informes: Cuba 81, altos. Telf. A-4005.
A-2 17482 16 Jun. 25

CERCA TERESIANAS y tranvías, lindas, modernas casas sala, comedor, cuatro cuartos, portal, terraza, baño, 14 entre 17 y 19; y 19 número 494. F-5557.
A-2 17439 16 Jun. 22

ALQUILO LOS FRESCOS altos, 23 esquina H., sala, comedor, recibidor, tres cuartos, servicio criados y su gran terraza.
A-2 17470 16 Jun. 24

SE ALQUILAN, CALLE 16 número 3, entre 9 y 11, Vedado, casas de sala, comedor, 2 habitaciones, baño, cocina, cuarto y servicio de criados, $20.00 y $15.00. Llaves la misma. Informan: U-5858.
A-2 17459 16 Jun. 26

MODERNOS ALTOS, reciente fabricación, sala, comedor, hall, 4 cuartos, baño intercalado, servicio criados, pantry y cocina, garage, terraza cubierta a todo frente, 15 entre 8 y 10 número 441. Telf. F-3869.
A-2 17454 16 Jun. 24

EN 17 Y 12, VEDADO. Alquilo un hermoso y fresco primer piso, con sala, comedor, cuatro habitaciones, baños, servicio de criados. Informes en el Café. F-6035.
A-2 17425 16 Jun. 20

CALLE 23 NUMERO 350, entre Paseo y Dos. Se alquilan hermosos y ventilados altos, con sala, recibidor, comedor, seis habitaciones, dos baños intercalados, servicio de criados y garage. Telf. F-3669.
A-2 17558 17 Jun 27

BAÑOS 6 ENTRE 3 y 5. Alquilo alquilo, terraza, sala, recibidor, 4 cuartos, baño intercalado, 3 cuartos criados con servicios, comedor, cocina y despensa. Véase 2 y media a 4 y media. Telf. A-7674.
A-2 17526 17 Jul. 2

SE ALQUILA EN EL VEDADO, Calle E. número 126, entre 23 y 25, una casa con muebles o sin muebles, compuesta de jardín, sala, comedor, cinco habitaciones, 3 baños y traspatio, en buenas condiciones. Para más informes, en la misma.
A-2 17352 15 Jun. 21

SE ALQUILA, EN LO MAS ALTO del Vedado, Calle M., entre 25 y 27, lujoso chalet de dos plantas, compuesto de portal, sala, saleta, cinco hermosas habitaciones, dos baños, gran jardín, garage con dos cuartos y sus servicios, mirador, etc. Informes: L. Aguilera. Telf. A-7252. Las llaves: L. esquina a 27.
A-2 17366 15 Jun. 22

CALLE I 204, entre 21 y 23, alquilo un alto sala, comedor, tres habitaciones, baño intercalado, cocina. Acera de brisa. Precio situación. Informan la misma.
A-2 17396 15 Jun. 20

ENTRADA VEDADO: 17 y M. Alquilo altos, sala, comedor, hall, tres amplias habitaciones, baño, patio, cuarto, servicio criados. Precio: $25.00. Informan: M. núm. 160, (altos).
A-2 17333 15 Jun. 23

VEDADO: SE ALQUILAN los bajos de la casa número 253, jardín, portal, sala, comedor, tres cuartos, modernos, entre 25 y 27. Llaves enfrente, Perdigones. Telf. FO-7457.
A-2 17337 15 Jun. 21

VEDADO: ALQUILO $30.00, altos frescos y modernos, Calle 19 entre E. y F. número 251, sala, comedor, cuatro cuartos, terraza, baño, cuarto y baño criados. Llaves, bajos. Informan: Telf. F-3352.
A-2 17268 15 Jun. 19

VEDADO: ALQUILO CASA, 11 entre 14 y 16, portal, hall, sala, comedor, cocina, cuatro cuartos y dos baños, garage, cuartos y servicios criados. Informan: F-2082.
A-2 17367 15 Jun. 20

PUNTO INMEJORABLE, Quinta número 44, altos, entre Baños y D., a la brisa, casi frente al Colegio «Las Hermanas Dominicas», sala, comedor, 3 habitaciones y servicio completo. Precio situación. F-5469.
A-2 17385 15 Jun. 22

EN $50.00, CALZADA número 169, entre I. y J., espléndidos altos, cuatro habitaciones, dos baños, servicio completo. No tiene garage. Informan: Telf. F-5469.
A-2 17384 15 Jun. 22

VEDADO, HERMOSOS ALTOS. Alquilo muy frescos, Calle 25 número 426, entre 6 y 8, 4 habitaciones, hall, sala, saleta, comedor, baño completo, 2 cuartos criados y lavandería. Llaves, 424. Informan: A-9140.
A-2 17251 14 Jun. 19

SE ALQUILAN ALTOS de esquina, modernos, cuatro habitaciones, una gran terraza y demás comodidades. La llave en la misma, Zapata y Dos. Telf. F-6265.
A-2 17235 14 Jun. 19

ALQUILO SEGUNDO PISO moderno, decorado, sala, recibidor, cuatro cuartos, baño intercalado, comedor, cuartos y servicio, closet, garage, M. esquina a 27. Llaves: 27 número 23, segundo piso. Telf. F-3871.
A-2 17101 12 Jun. 20

VEDADO: SE ALQUILA calle 22 número 5, entre 11 y 13, casa nueva, con sala, 3 habitaciones, doble servicio y todo lo demás necesario. Telf. F-3034.
A-2 16965 11 Jun. 19

FRESCOS Y BONITOS altos, 6 número 185 entre 21 y 23, sala, comedor, hall, cinco cuartos grandes, terraza, cuarto y servicio de criados, agua abundante. Llaves en el 216, enfrente.
A-2 16505 6 Jun. 21

GANGA

Edificio 23 y M.
En lo más céntrico del Vedado
Amplios y ventilados departamentos de 3 y 4 habitaciones con baño y cuarto y servicio de criados.
Espléndida vista.
Precio de situación.

SI LE ES URGENTE SU ANUNCIO, YA SEA PARA ALQUILAR, VENDER, COMPRAR, SOLICITAR EMPLEOS, ETC., ETC.

UTILICE LA PAGINA DE **Ultima Hora**

En ésta se publica exclusivamente todo anuncio, pagando sólo un extra de .. .. **10** CTS.

a2 VEDADO.

14 No. 171 ENTRE 17 Y 19. Vedado, sala, antesala, comedor, cuartos, baño intercalado, cuarto servicio criados, garage, servicio chofer, 3 terrazas, muy fresca. Precio situación. Llave, bajos. Informan: A-4486.
A-2 16911 10 Jun.

ONCE ENTRE L. y M., Vedado, alquilo hermosas casas, altas y bajas, con todas las comodidades. Precios muy reducidos. Informes: Telf. A-...
A-1 16883 10 Jun.

VEDADO: CALLE 9 número 5, esquina K., altos. Se alquila casa, sala, 4 cuartos, hall, pantry, cocina, baño intercalado, garage, cuarto chofer, $45.00. F-1183. La llave, J. y 9, Bodega.
A-2 16347 5 Jun.

a3 CERRO-PALATINO

SAN SALVADOR No. 7, preciosos altos propios para matrimonios o familia de gusto, sala, 2 habitaciones, comedor, terraza, baño completo, etc. Precio: $11.00. Informan: Goizueta F-3937.
A-3 17616 17 Jun.

a4 MARIANAO Y SUS REPARTOS

MIRAMAR: ALQUILO con muebles o sin muebles, preciosa, nueva casa, 20 esquina a Línea, 3 amplias habitaciones, baño, lujo, patio interior andaluz, garage, 2 cuartos criados, agua abundante; otra, 7 esquina a 10. Informes: 7 esquina a La Sierra. FO-1423.
A-4 17414 17 Jun. 19

SE ALQUILA, COUNTRY CLUB Park, Avenida Oeste Río, casita cómoda, garage, mucha arboleda, mucho terreno, agua, luz, teléfono. Ideal para pasar Verano. Informes: M-2781.
A-4 17544 17 Jun. 20

ALQUILO QUINTA

En La Lisa, frente a Calzada Arroyo Arenas y al parqeu La Coronela, (kilómetro 13), lujosa casa moderna, de dos plantas, garage para 3 máquinas, jardines, bosques frutales. Comunicación continuamente por líneas ómnibus, amueblada, $150.00 mensuales. Informes: Ferret: A-2856, días hábiles.
A-4 17472 16 Jun. 19

ALMENDARES: D. esquina Fuentes, moderna casa de esquina, con jardín, portal, cuatro cuartos, con baño intercalado, garage y servicio de criados. La llave en la misma.
A-4 17451 16 Jun. 19

BUEN RETIRO

Steinhart 25, entre Loma y Avenida Columbia, frente al Paradero Calzada, jardín, portal, sala, comedor, habitaciones, baño completo, cuarto y servicio criados, patio y traspatio, ... pesos. Informes: FO-7815 y M-758...
A-4 17321 15 Jun. 20

LUJOSOS ALTOS O BAJOS. Quinta Avenida esquina Treinta, Miramar. Precios módicos. Llamar, después de las 10. Telf. FO-2137.
A-4 17282 15 Jun.

A UNA CUADRA DE LA CURVA Montalvo, jardín, portal, sala, comedor, dos habitaciones, buen baño y garage. Calle C., entre 12 y 14. M-35...
A-4 16506 6 Jun. 21

$40.00, CALLE 9 y 6, La Sierra, chalet de esquina, planta baja: sala, recibidor, comedor, cuarto, servicio criados; alta: cuatro habitaciones, dos baños, terraza, garages y dos habitaciones chofer. Llaves e informes: «La Moda», Galiano y Neptuno. A-4454.
A-4 17357 15 Jun. 22

a5 J. DEL MONTE Y LA VIBORA

ALQUILO, SAN MARIANO esquina Figueroa, frente Parque Mendoza, chalet moderno, jardín, portal, sala, recibidor, comedor, cocina, cuarto criados y garage, bajos; y 5 habitaciones, baño intercalado y terraza en los altos; también una buena habitación azotea. Informan: Manzana de Gómez 240. Telf. A-4893.
A-5 17530 17 Jun. 25

SE ALQUILA LA MODERNA casa Felipe Poey 44, entre Milagros y Santa Catalina, jardín, portal, sala, tres cuartos, comedor corrido al fondo, baño intercalado completo, cocina con calentador, cuarto y servicio de criados y patio. Para verla e informes en la misma, de 8 a 11 y de 1 a ... media.
A-5 17449 16 Jun.

AVENIDA 10 DE OCTUBRE 556, entre San Mariano y Vista Alegre, fresco piso alto, portal, sala, comedor, 4 habitaciones, baño intercalado, cocina, servicio criados. Puede verse 3 a 5 p. m. F. 5008.
A-5 17474 16 Jun. 20

ALQUILO, LO MAS FRESCO de la Víbora, Calzada y Avenida Acosta número 632-A., 4 casas, dos grandes y dos chicos, una baja y tres altas. Informes, la dueña. Telf. I-5187.
A-5 17060 12 Jun.

LAWTON Y SAN MARIANO. Alquilo altos y bajos, compuestos sala, comedor, 2 cuartos y baño intercalado, comedor. Para más informes: Hotel «Palacio». Telf. M-9917.
A-5 16899 10 Jun.

a6 STO SUAREZ Y MENDOZA

ALQUILO, EN CONCHA y Guasabacoa, bajos y altos, con sala, tres habitaciones, baño y cocina, desde ... pesos. Informan: Manzana de Gómez 240. Telf. A-4893.
A-6 17533 17 Jun. 25

CORREA 84, ENTRE DUREGE y Serrano, preciosa casita, jardín, portal, sala, comedor, dos habitaciones, baño intercalado. Alquiler módico. Informan en la misma. F-5487.
A-6 17503 17 Jun. 23

SE ALQUILA LA BONITA y cómoda casa, San Leonardo 82, entre Serrano y Durege, portal, sala, comedor, dos cuartos, baño completo, cocina con calentador, garage y patio y traspatio. Para verla e informes, en la misma, de 4 a 6.
A-6 17448 16 Jun. 19

ALQUILO ZAPOTES 99 esquina Gómez, casas baratas primero y segundo piso, una cuadra tranvía. Informan en el bajo, puesto de frutas, de 4 a 6. Telf. M-4587.
A-6 17496 16 Jun 19

a7 LUYANO.

GUASABACOA ESQUINA a Herrera, modernas casas con dos y tres cuartos, sala, comedor, cocina y demás servicios. Alquiler, desde $40.00. Verlas, 2 a 6. Informan: «El Iris», Empedrado 34. Telf. A-1294.
A-7 17691 17 Jun 26

ALQUILO, HERRERA 32, (Luyanó), se compone de sala, 3 habitaciones, patio, traspatio y demás servicios. Informes: Cuba 100. A-2596.
A-7 17563 17 Jun. 23

a9 ARROYO APOLO-CALABAZAR

ALQUILO, EN ARROYO Naranjo, calle Luz número 1, amplia casa, portal, sala, comedor, cinco cuartos, baños intercalados, garages para dos máquinas, etc., 4,000 metros terreno. Informan: A-4446 y FO-3121.
A-9 17068 12 Jun. 20

a12 GUANABACOA-COJIMAR

SE ALQUILAN ESPLENDIDOS altos en la calle de Maceo número 38. Informan: Casa de Cuenllas, Maceo 2... Telf. XO-1538. Juan C.
A. 17086 12 Jun. 27

M.E.C.D. 2016

ALQUILERES

GUANABACOA-COJIMAR.

...UILO NAVE MODERNA, propia ...a industria, Calle de Aranguren ...Guanabacoa, mide 200 metros. Se ...muy barata. Informes: Telf. ...561.
A-12 17360 15 Jun. 30

ALQUILERES-VARIOS.

...YA HABANA: $140.00 toda la ...mporada, fresca casa, sala, comedor, tres cuartos y servicios completos, agua corriente y garage. Está ...ueblada. A-8854.
A-13 17559 17 Jun. 21

...YA BARACOA: ALQUILO ...mbien situada casa amueblada y 4 cuartos, altos; sala, ga... baño, cocina, cuarto criados y ...oso muelle, bajos, media cuadra ...Club. I-2129, Pampín.
A-13 17463 16 Jun. 22

SAN MIGUEL DE LOS BAÑOS. Se ...quila el moderno chalet «Villa ...arias», con 5 habitaciones y tres ...situado en lo más alto del pueblo. Informes: Josús González, en el ...mo. Telf. I-2022.
A-13 16044 11 Jun. 19

NAVES-LOCALES.

...UILO, CONCHA ENTRE Reforma ...Guasabacoa, nave número 16, con ...600 metros de superficie, piso ...cemento y precio de situación. In...mes: Manzana de Gómez 240. Telf. ...893.
B-1 17534 17 Jun. 25

...UILO, EN LUZ Y OFICIOS, local de esquina, propio para establecimiento, con varias divisiones y servicios. Informan: Manzana de Gómez 240. Telf. A-4893.
B-1 17532 17 Jun. 25

...BA ESQUINA MURALLA, espléndido local para almacén o establecimiento, con más de 1,000 metros superficie, junto con el primer piso de ...casa, que consta de 9 espaciosas ...habitaciones, piso marmol y servicios. ...cio, arreglado situación. Informan: Manzana de Gómez 240. Telf. ...93.
B-1 17538 17 Jun. 25

...CALES DE ESQUINA para bodegas cubanas, nuevos, grandes, bajos Oquendo y Jesús Peregrino. ...00 y $12.00. Informes: Oficios ...M-2781. Llaves carnicería esqui...
B-1 17590 17 Jun 20

...N JOSE, LUCENA y Zanja, preciosísima nave con grandes atractivos ...a cualquier comercio, industria o ...quier giro similar con una capacidad aproximada de 900 metros cuadrados. Tiene entrada por las tres avenidas señaladas anteriormente. Precio inigualado. Informa: Goizueta ...37.
B-1 17613 17 Jun 23

...UILO, SOL 10, BAJOS, se componen de una nave, propia para almacén, depósito o industria. Informan Cuba 100. A-2596.
B-1 17562 17 Jun. 23

...ALQUILAN DOS NAVES de 1,600 metros, Espada y 27. Llave en la ...rma. Informes: M-2758.
B-1 17575 17 Jun. 20

...CAL CON ARMATOSTES, para Bodega, mucha barriada, poco alquiler, ...rrano y San Bernardino. Informes: ...nzález. M-4402.
B-1 17508 17 Jun. 25

...MPOSTELA 102 y 104. Se admiten ofertas por este amplio y bien situado local, propio para industria o comercio. Informan: Teléfono: A-7674, ...nco Asturiano.
B-1 17421 17 Jul. 2

...QUILO ESPACIOSA nave, con chucho ferrocarril, lugar céntrico de La Habana. En la planta alta, local para oficinas, completamente adaptado, doble servicio sanitario. Informes: Palín. Telf. M-4391.
B-1 17383 15 Jun. 19

...$15.00. LOCAL Carnicería o Pescadería, con buena nevera, en Manrique esquina Virtudes. Informan al lado, el Café «Heraldo de Cuba». Telf. ...2225.
B-1 17171 13 Jun. 19

...$35.00. SE ALQUILAN los bajos de esquina, Jesús María 47, con ...0 metros cuadrados de superficie. Propios para Café, Restaurant o Bodega. Pueden verse de 9 a 11. Informan: Teniente Rey 47.
B-1 16945 11 Jun. 19

BODEGUEROS

...quilo gran esquina. Bodega con todos sus armatostes, neveras mostradores y demás. Informan: Consulado número 110, altos, de 12 a 1. de 8 a ...m.
B-1 16340 5 Jun. 20

...ALQUILA, SAN LEONARDO y San Indalecio, hermosa nave, novecientos metros, para industria o garage. Informan: LLAMAS Y RUIZ. Miguel ...(Amistad) 95. Telf. A-7442. Llaves: San Leonardo 8.
B-1 16006 1 Jul. 1

APARTAMENTOS.

EDIFICIO «FAUSTO», Calzada entre J e I. Apartamentos modernos, vista al mar. Sala, comedor, 2 cuartos con closets, baño completo, cocina y garage. Alquiler reducido. Informan en la misma.
B-2 17605 17 Jun 20

CUBA 98, ESQUINA A MURALLA Se alquila barato apartamento, compuesto de 3 cuartos, sala, saleta, baño intercalado, comedor, servicio de criados, patio, etc. Informan: Fernández y Compañía. Ricla 14-A. Telf. ...3192.
B-2 17148 14 Jun. 21

EDIFICIO
Pedro Morales Santa Cruz
San Lázaro y N.
8 pisos
Se alquilan modernos y ventilados apartamentos desde $18.00 a $55, con una a cuatro habitaciones y su respectiva sala, comedor, halls, baño, cocina y cuarto con servicio de criado. Tienen vista al mar y la ciudad.
ELEVADOR DIA Y NOCHE
INFORMES DE 9 a 12 EN EL MISMO EDIFICIO

APARTAMENTOS y habitaciones, frescas y baratas. Muralla 1, altos de Rosa Menéndez Telf. A-4854 y Animas esquina Estrella, altos de la mueblería Ruisánchez. Telf. A-2024.
B-2 15909 30 Jun. 30

DEPARTAMENTOS.

SE ALQUILAN buenos departamentos apropiados para matrimonios con ...ña, teléfono y limpieza, precio muy barato O-Reilly 5.
B-3 17598 17 Jun 22

EDIFICIO «EL IRIS», Empedrado 34, frente al Parque de San Juan de Dios. Se alquilan amplios departamentos para oficinas. Alquiler reducido. Informa el Conserje.
B-3 17692 17 Jun 20

REAJUSTADOS, SAN LAZARO 98, departamentos interiores, sala, dos habitaciones, cocina, servicios, agua abundante. Llaves a todas horas. Informes: M-2863 y F-6635.
B-3 17549 17 Jun. 22

LOMA DEL ANGEL
CUARTELES 19
Departamentos de dos y tres habitaciones.
Grandes comodidades.
Precios de situación
B-3 16442 5 Jun 20

ALQUILERES

b3 DEPARTAMENTOS.

CASA PARTICULAR: Departamento independiente en azotea, 3 piezas, luz y demás comodidades; otro, primer piso, 2 habitaciones juntas, balcón a la calle. Chávez 18, a cuadra y media Iglesia Sagrado Corazón.
B-3 17511 17 Jun. 19

Alquilamos el Primer Piso
Para oficina, inmejorable, Obispo 36, entre Habana y Aguiar, Edificio de «La Alianza», Compañía de Seguros, Obreros y Fianzas. Precio reducido.

ALQUILO AMPLIO y ventilado Departamento, primer piso de la casa Aguacate 124, compuesto sala, dos cuartos, cocina y baño. Informan en los bajos. Telf. A-2878.
B-3 13 Jun. 28

SALUD 22
Se alquilan departamentos y habitaciones, con balcón, lavamanos, luz y agua abundante, a precios muy reducidos. Salud esquina a San Nicolás.
B-3 26

EDIFICIO
GRANADA
SAN RAFAEL 14½
Lo más céntrico en La Habana. Magníficos Departamentos de dos y tres habitaciones.
Precios de situación
B-3 16443 5 Jun 20

Edificio
PASEO Y 25
(Vedado)
Es el mejor
Espléndidos departamentos de 3 cuartos con closet, sala, comedor, pantry, cocina, baño, cuarto y servicio criados.
—VEALO—
Precios reducidos.

b4 HABITACIONES.

SE ALQUILAN HABITACIONES, Manrique 131, entre Salud y Reina, 6 7 y 8 pesos, luz toda la noche, abundante agua.
B-4 17569 17 Jun. 20

CALZADA 153, una cuadra paradero nes, con cocinas, luz, teléfono, fretranvías Vedado, grandes habitaciogaderos y servicios modernos, escalera azotea. Mucha higiene y moralidad. Alquiler reducido.
B-4 17609 17 Jun 20

CERRO 545, esq a B. Aires, grandes habitaciones, pisos mosaicos, casa tranquila, alquiler situación.
B-4 17606 17 Jun 20

SANTOVENIA 3, una cuadra Calzada Cerro, grandes habitaciones altas y bajas, pisos mosaicos, casa tranquila y de orden, alquiler situación.
B-4 17608 17 Jun 21

CALLE 2 entre 21 y Zapata, grandes habitaciones bajas, pisos mosaicos, casa muy tranquila, alquiler situación.
B-4 17607 17 Jun 21

EN $15.00, se alquila una habitación a hombre solo. Amueblada, con comida, luz y teléfono. Neptuno 221, entre Marqués González y Oquendo. Es casa particular. Telf. U-4130.
B-4 17610 17 Jun 20

NEPTUNO 65, ALTOS, entre Galiano y San Nicolás, particular alquila habitación amueblada, ventilada, moderna, anexa al baño, con o sin asistencia. Exijo y doy referencias. Absoluta moralidad.
B-4 17556 17 Jun. 20

ALQUILO HERMOSAS y frescas habitaciones, con lavabo agua corriente, baños, agua caliente y fría, luz y teléfono, a precios muy reducidos. Aguila número 155. Telf. A-6639.
B-4 16884 10 Jun. 20

EN LUJOSO EDIFICIO
Magníficas habitaciones y apartamentos, desde $12.00, con baño privado, agua caliente, luz y teléfono. Rogamos referencias. San Rafael 37, entre Rayo y San Nicolás.
B-4 16913 10 Jun. 22

SE ALQUILAN AMPLIAS y ventiladas habitaciones y departamentos, ambos con balcón y lavabos, a precios muy bajos, en Consulado número 130 entre Virtudes y Animas.
B-4 16482 6 Jun 21

b6 HOTELES.

LA ECONOMIA SE IMPONE, NUEVO REAJUSTE EN EL
HOTEL MODERNO
DE DRAGONES ESQ. A AGUILA
Hermosas y muy frescas habitaciones, con todo servicio y tres comidas, $45. Para matrimonio Apartamentos 3 a 4 de familia a $25 y $30. Hotel Moderno, M-1773. Fernández.
B-6 17374 13 Jun 28

THE SAVOY
F. Y 15, VEDADO
TELF. F-6616
Situado en un lugar alto del Vedado. Con fácil y frecuente comunicación con la Ciudad y Repartos. Rodeado de jardines. Con 600 metros de hermosos portales. Las habitaciones tienen ventilación directa, closet y baño particular, con agua fría y caliente. Precios moderados, incluyendo tres excelentes comidas al servicio de mesas separadas para cada familia.
B-6 15906 31 Jun. 30

SE SOLICITAN

b9 AGENCIAS DE COLOCACIONES

LA AGENCIA MAS ANTIGUA y conocida en La Habana es la Agencia Beers, para empleados de oficina y criados. (Est. 1906). A-3070.
B-9 17522 17 Jun. 24

CUALQUIER CLASE de empleado que necesite, de oficina o para su casa particular, llame a la **CUBAN AMERICAN EMPLOYMENT.** Tenemos excelentes criadas españolas, con buenas referencias. Telf. A-3343.
B-9 17584 18 Jun 22

s11 AGENTES-VENDEDORES.

PRODUCTIVA Y SELECTA OCUPACION
La ofrecemos a usted si se considera con preparación bastante y relaciones sociales, en el comercio y en las industrias. Es una labor que tanto el hombre como la mujer puede realizar sin que interrumpa sus ocupaciones y con resultados beneficiosos de carácter permanente. Necesitamos de aquellos que tengan ambiciones y que su preparación intelectual corra pareja con el ideal de mejoramiento. Véanos de 3 a 5 de la tarde en Neptuno 157, altos, entre Escobar y Gervasio. **Instituto Gallego de la Habana.**
S-11 17625 18 Jun 26

SE SOLICITAN

s2 COCINERAS-COCINEROS.

SE SOLICITA UNA buena cocinera española que sepa hacer dulces, con referencias. Tiene que dormir en la casa. Telf. FO-1762.
S-O 17587 17 Jun 19

s13 SOCIOS.

PARA AMPLIAR NEGOCIO de radio, montado con moderno instrumental técnico y acreditado, con 5 años de servicios eficientes, se solicita socio gerente o comandatario, con poco capital. También se cede el negocio, si se desea, Aguila 85. Telf. A-8012.
S-13 17446 16 Jun. 21

s14 SOLICITUDES-VARIAS.

SOLICITO SRTAS., buena presentación y que sean activas, pagamos 50 centavos diarios, más comisión. Informes: Prado 93, altos Partagás, esquina Neptuno.
S-14 17594 17 Jun 19

LABORATORIO EXTRANJERO de productos dietéticos, concedería la exclusiva de venta a casa de solvencia, que tenga organización y personal apto, para la propaganda médica. Escriban: Eduardo Albi, Poste Restante, Habana.
S-14 17560 17 Jun. 19

SOLICITO UN COBRADOR para casa comercio con $200 garantía; sueldo $20 semanal. Informa Manuel Carracedo, Martí 90, Guanabacoa, de 9 a 11 a. m.
S-14 17497 16 Jun. 18

SOLICITAMOS SEÑORITAS bien presentadas, para ocupación fácil y bien retribuída. Informes, hasta las 11 de la mañana, en Obrapía 13, altos. Mrs. Tanner.
S-14 17268 14 Jun. 19

SE OFRECEN

s1 CRIADAS-CRIADOS.

CRIADO ESPAÑOL, desea colocarse en casa particular, práctico en el servicio fino de comedor y limpieza con referencias de buenas casas conocidas, preguntar por José. M-5295.
O-1 17639 18 Jun 21

DESEA COLOCARSE, Sra. española para cuartos o criada manos, sabe cumplir su obligación; tiene referencias; duerme colocación. M-4064.
O-1 17636 18 Jun 20

CRIADO ESPAÑOL, con referencias de buenas casas que trabajó muchos años, muy práctico en todo servicio fino, es trabajador y formal. Teléfono F-2084.
O-1 17635 18 Jun 21

SE DESEA COLOCAR una muchacha española para criada de manos o manejadora o para cocinar y limpiar corta familia. Informes: Teléfono F-6775.
O-1 17633 18 Jun 21

DESEA COLOCARSE una joven española, para criada de mano, cuartos o manejadora, es formal y trabajadora; tiene buenas referencias. Telf. FO-1771.
O-1 17516 17 Jun. 19

DESEA COLOCARSE joven española, para criada de cuartos o criada de mano; tiene referencias. Informan: Telf. I-1142.
O-1 17509 17 Jun. 19

SE COLOCA UNA JOVEN del país, para señorita de compañía, ayudar a la limpieza de un matrimonio solo o cuidar señora sola, sin sueldo. Llame al teléfono FO-3231 de seis a. m. a una p. m. Pregunte por Fernández.
O-1 17165 17 Jun 20

DESEA COLOCARSE una joven española, de criada de mano o manejadora, en casa de moralidad. Telf. I-1421.
O-1 17546 17 Jun. 22

SE DESEAN COLOCAR dos jóvenes de color, del campo, una para limpiar y coser y habitaciones, sabe coser bastante, por figurín; otra, cocinar y limpiar; tienen referencias. Informan: M-4055.
O-1 17510 17 Jun. 20

DESEA COLOCARSE joven española para criada de mano, cuatos o comedor; manejadora; es cariñosa con los niños; buenas referencias. Teléfono F-2084.
O-1 17495 16 Jun. 19

SE OFRECE UN PRIMER criado de mano, español, con buenas referencias, sin pretensiones y trabajador Telf. F-5822.
O-1 17453 16 Jun. 19

JOVEN ESPAÑOL se coloca de criado de mano, sabe servir muy bien a la rusa y española y todo servicio fino, es honrado y trabajador; tiene muy buenas referencias. Telf. F-3137.
O-1 17365 15 Jun. 21

SE OFRECE UNA MUCHACHA fina y entendida en el servicio fino de habitaciones y costuras, con buenos informes: Telf. M-7789.
O-1 17230 14 Jun. 19

SE OFRECE CRIADA española, para los cuartos y el comedor, conoce bien los dos servicios; tiene buenas referencias. Telf. A-3343.
O-1 17371 18 Jun 19

s2 COCINERAS-COCINEROS.

DESEA COLOCARSE española para cocinar y limpiar corta familia; tiene referencias. Lleva tiempo en el país. Teléfono M-9386.
O-2 17640 18 Jun 20

COCINERO: BUEN repostero con todos los conocimientos en el arte culinario, principalmente francesa, desea casa particular, es limpio, ordenado, económico. Referencias de casas finas. FO-2727.
O-2 17623 18 Jun 21

COCINERO ESPAÑOL, joven, desea colocarse casa particular o comercio; limpio y ordenado, económico, sin pretensiones, es serio; con referencias FO-2606.
O-2 17622 18 Jun 21

PARA COCINAR Y LIMPIAR, se ofrece señora mediana edad, del país También se ofrece para cuidar alguna finca, su hijo hombre formal o los dos juntos. Telf. U-6618.
O-2 17620 18 Jun 21

BUENA COCINERA española, desea colocarse ayuda a limpiar; tiene buenas referencias. Telf. U-4072.
O-2 17604 17 Jun 20

SE DESEA COLOCAR una española, para cocinar o limpiar. Teléfono: F-6188. Tiene referencias.
O-2 17324 15 Jun. 20

JOVEN CHINO, COCINERO, repostero, buenas referencias, sabe cocinar bien y cumplir con su obligación; lleva tiempo en el país. Informan: Rayo número 62, bajos. Telf. M-5077, Antonio Li.
O-2 17541 17 Jun. 20

SE OFRECE UNA SEÑORA, de color, para cocinar y ayudar a la limpieza; duerme o no en la colocación y pocas aspiraciones. Telf. M-6468.
O-2 17554 17 Jun. 19

SE OFRECE BUEN COCINERO español, cocina criolla, española y francesa, repostería y pastelería, agradable sazón, sale al campo, es hombre solo; tiene referencias. Antonio. Telf. M-4102.
O-2 17553 17 Jun. 20

UNA ESPAÑOLA DESEA colocarse en casa de moralidad, de cocinera y repostera. Telf. F-5935.
O-2 17413 16 Jun. 0

SE DESEA COLOCAR cocinero repostero español joven, con mucha práctica y referencias de la última casa donde ha trabajado; sin pretensiones; sale al campo. Informes, 1a. y 16, Reparto Miramar. Tel. FO-3200
O-2 17494 16 Jun 19

SUSCRIBASE Y ANUNCIESE EN EL «DIARIO DE LA MARINA»

SE OFRECEN

s2 COCINERAS-COCINEROS.

DESEA COLOCARSE muchacha española, para cocinar y limpiar en casa de moralidad; no tiene pretensiones. Telf. A-9324.
O-2 17484 16 Jun 19

DESEA COLOCARSE una joven para cocinar o limpieza, en casa de perfecta moralidad, si no es así no se interese. Telf. M-8272.
O-2 17436 16 Jun. 19

COCINERO ESPAÑOL desea casa particular; cocina española y criolla; no tiene inconveniente ayudar algo a la limpieza; es serio; no saca comida. Teléf. M-8633.
O-2 17493 16 Jun. 19

SE OFRECE ESPAÑOLA, para cocinar y limpiar, sabe cocinar bien y tiene buenas referencias. Telf. A-3343.
O-2 17372 18 Jun 19

s3 MANEJADORAS

JOVEN DE 16 AÑOS, educada, solicita colocación como manejadora o para ayudar a la limpieza de la casa. Telf. I-5935.
O-3 17507 17 Jun. 20

s8 CHOFERES

SE COLOCA CHAUFFEUR en casa particular, lleva 10 años trabajando con las mejores familias de la Habana. Informan: FO-1192.
O-8 17630 18 Jun 23

CHOFER ESPAÑOL, cualquier marca, recomendado, modestas pretensiones, ofrécese. Telf. U-5417.
O-8 17551 17 Jun. 22

CHOFER ESPAÑOL, desea colocarse en casa particular o de comercio, no pretende mucho sueldo; tiene referencias y también se coloca por horas o por días. F-6220.
O-8 17437 16 Jun. 19

s9 JARDINEROS.

JAPONES, JARDINERO, desea colocarse en casa particular o finca, experto en todo y tiene recomendaciones. Telf. FO-9325. Llame: Roberto.
O-9 17638 18 Jun 21

o14 OFERTAS-VARIAS.

HOMBRES DEL COMERCIO, acostumbrado a viajar en víveres y desempeñar cargos de confianza, ofrece servir cualquier empleo sin pretensiones con recomendación. Informan: González, Villegas 66 altos. A-9137.
O-14 17601 17 Jun 19

COMPRAS

1 CASAS.

COMPRO CASA de $6,000.00, de Galiano al Muelle; otra, $3,000.00, Belascoaín a Prado, cerca San Lázaro; otra, de $1,500.00 a $2,000.00; otra, dos pisos, hasta $6,000.00, Rodríguez. F-5397.
C-1 17432 16 Jun. 19

COMPRO CASAS, todos precios, Habana, Barrios y Repartos. Pago contado. Precio: $1,000.00, cada 10 pesos de renta mensual; antiguas, algo menos, Manrique 127. Telf. M-9618, Javier.
C-1 17348 15 Jun. 19

9 MUEBLES PRENDAS.

M-3540: COMPRO BAULES, muebles en general, máquinas coser, escribir, neveras, ropa, libros, maletas, prendas rotas, objeto Arte, enseres fonda, pianos, porcelanas. Pago bien. Negocio rápido. M-3540.
C-9 17545 17 Jun. 22

COMPRO MUEBLES, baúles, maletas, máquinas «Singer», mamparas, divisiones cristal, victrolas, radios, objetos eléctricos y sanitarios, cambio bombillos. También «Tesoro de la Juventud». Telf. A-6620, Salud número 3.
C-9 16893 10 Jun. 22

U-2530: COMPRO y cambio objetos Arte, bronce, marfiles, porcelanas, platos de títulos, objetos de plata, oro viejo, pianos, libros, muebles chinos, antiguos y clínicos. Pago bien y negocio rápido. U-2530.
C-9 16715 8 Jul. 7

A-9540 COMPRO MUEBLES
Juegos cuartos, comedor, sala, radiosy otros objetos.
COMPRO MAQUINAS
Coser ovillo, escribir, todas marcas. Vendemos juegos cuartos y comedor, a $20.00. **El Modelo**, Monte 402, casi esquina Tejas. A-9540.
C-9 16195 3 Jul. 3

10 UTILES DE OFICINAS.

MUEBLES DE OFICINA
Compro, vendo, cambio burós, archivos, libreros, sillas, satélites, máquinas escribir, sumar, mimeógrafos, cajas de documentos y oficinas completas. I. Muñiz, Habana 114, esquina a Lamparilla. A-9395.
C-10 17471 16 Jun. 19

15 — OBJETOS VARIOS

COMPRO UN BOTE de 12 a 14 pies, preparado para motor portatil, que sea ligero. Ofertas: FO-1306.
C-15 17515 17 Jun. 25

PARA UNA PELUQUERIA de señoras que se está instalando se desea comprar 2 sillones de barbero, 1 secador de pié, una máquina para permanente y otros varios efectos propios para un salón de belleza. Avisos al señor Enrique, Prado 109 altos, de 8 a 9 a. m. y de 2 a 3 p. m.
C-15 17492 16 Jun. 19

VENTAS

1 CASAS.

VENDO HERMOSA CASA, para personas de gusto. Informan en la misma. Heredia No 16, ent. Luis Estévez y Estrada Palma, Víbora.
V-1 17626 18 Jun 23

VENDO BONITO CHALET de madera, con 840 varas de tererno y frutales, a $3.00 terreno y fabricación, en lo mejor de La Víbora. A-1334 y FO-1884.
V-1 17500 17 Jun. 27

PRECIOSA CASA, moderna, citarón, vendo, Santos Suárez, $4,500.00. Costó triple; otra, esquina, dos plantas, rentando 12 por ciento, $5,800.00. Bien situadas. Dueño; I-1821. Llame, haremos negocio.
V-1 17548 17 Jun. 19

PUNTO INDUSTRIAL, vendo espléndidas naves y casas de vivienda, propias para industria. Precio de situación. No admito palucheros. Telf. X-1755.
V-1 17568 17 Jun. 20

VENDO 1,650.00, MODERNA casa, amposteria, decorada, jardín, portal, sala, 2 habitaciones, baño completo, cocina, patio, D-Strampes G., entre Santa Catalina y San Mariano, Víbora, Cuervo, Obispo 59. M-1537.
V-1 17573 17 Jun. 21

CASAS EN GANGA
Calle Neptuno, 3 plantas, $13.000; San Rafael, 2 plantas, $7.500; Consulado, 2 plantas, $14.000; Galiano esq. una planta, $24.000; Salud, 2 plantas, $5000; Animas, 2 plantas $4.800; Vedado, calle 17, una planta, $11.000; Miramar, chalet, 6 cuartos y 2 lujosos baños, $13.000; Almendares, una planta, $2.800. Informa: Quintana, Chacón 23 Telf. FO-2188 y A-7733.
V-1 17582 17 Jun 20

VENTAS

1 CASAS.

UNA CASITA VENDO, en Reforma a cuadra y media de la Calzada de Luyanó. Se da en ganga. Trato directo. No corredores. Informes: Salón de Billares del Centro Asturiano, de 2 a 5, solamente, el Conserje.
V-1 17479 16 Jun. 20

VENDO: ESTRADA PALMA, cerca Bruno Zayas, moderna, una planta. Portal, sala, saleta, cinco cuartos, baño, comedor, $4.000. Pocito 48, moderna. Una planta, $2.700.

CASAS, VENDO, San Rafael, cerca Belascoaín, dos plantas, 132 metros, $7000; Concordia, dos plantas, moderna, $7.000, con sala, recibidor, tres cuartos, comedor, cuarto criado.

CASA: VENDO, Estrella, una planta, 170 metros, $2.600. Aguiar, cerca Tejadillo, dos plantas, moderna, $4.200. Sitios, una planta, $2.700.

FINCA: VENDO frente bahía Mariel y fábrica cemento Morro, lindando con Lazareto, suficiente calado, 57 caballeros, buena para industrias por su situación. Hago cambio por casas o créditos hipotecarios. Campanería.

VEDADO, UNA PLANTA, calle Línea, 800 metros, muy buen estado cerca Catedral, a $20 terreno y fabricación, sombra. Otra calle 4, cerca 23, moderna, 600 metros, con jardín, portal, sala, cinco cuartos, garage, etc. $10.500.

GANGA: ANIMAS, cerca Galiano, 2 plantas, moderna. Sala, recibidor, 3 cuartos, baño, etc. $4.900. Dejo $3.500 en hipoteca. Campanería. Aguiar 68, M-7785.
V-1 17588 17 Jun 19

GRAN CASA CALLE 23, Vedado, 6,000 pesos contado y $7.000.00 en plazos fáciles, cuatro cuartos, dos grandes baños, garage, cocina, cuarto criados; otra, $2,000.00 contado, $4,000.00 plazos cómodos, con garage, una cuadra 23. F-5397.
V-1 17433 16 Jun. 19

APROVECHE ESTA GANGA: Vendo casa, casi regalada, portal, sala, dos cuartos, hall, comedor, baño y cocina, patio de cemento. Mide 7 por 22 metros. Costó $3,216.00. Renta $15.00. Hoy $1,100.00. No corredores. Telf. X-2062.
V-1 17468 16 Jun. 22

GRAN NEGOCIO. Tengo a la venta una propiedad de esquina con establecimiento, en el mejor punto de Guanabacoa, con 315 metros; también tengo media caballería de tierra con árboles frutales, frente a La Cotorra. Precios muy baratos; para más informes, café «El Siglo XX», Rufino y Díaz, de 2 a 5 p. m.
V-1 17406 15 Jun. 25

GRANDES OPORTUNIDADES
Vedado, palacete esquina, Calle 17; otro, en Línea, casi regalado; casa de 4 cuartos, garage, $6,800.00; un chalet, $8,800.00; hermosa casa, 700 metros, $12,500.00; Gerardo Mauriz. M-7586 y FO-7815, Empedrado 30.

REPARTO MIRAMAR: Lujosa residencia modernista, 5 habitaciones, tres baños, garage, $12.800.00; otra, con 4 habitaciones, garage, $7,500.00. Gerardo Mauriz, Empedrado 30. Telfs. M-7586 y FO-7815.

REPARTO LA SIERRA: Magnífica residencia, costó $38,000.000, frente al Parque y tranvías, en $9,800.00; otra casa, con sala, comedor, 3 habitaciones, $1,850.00. Gerardo Mauriz, Empedrado 30. M-7586 y FO-7815.
V-1 17323 15 Jun. 20

POR EMBARCARME, vendo 2 casas en los lugares más selectos de La Habana y a más bajo precio de situación, sala, saleta, 3 cuartos y demás servicios. Informan: San Cristóbal 15, entre Prensa y Primelles.
V-1 17262 14 Jun. 19

2 SOLARES.

ALMENDARES: VENDO SOLAR, calle 12 entre 6a y 7a., cerca parque, Estación Policía, 13 por 52 varas, lindando con casa, $800. Campanería. Aguiar 68. M-7785.
V-2 17589 17 Jun 19

REPARTO MIRAMAR
5a Ave. solar esq. fraile, 3.864 varas a $7.00 vara. Vedado, calle J, solar de 13.66x50 a $10 metro. Otro de esq. a $12.00 metro. Informa: Quintana, Chacón 23, Telf. FO-2188, A-7733.
V-2 17581 17 Jun 20

REPARTO MIRAMAR: Calle 30 y Séptima, se venden dos solares, esquina fraile, es lo mejor Reparto, Calle ancha, línea tranvías. Precio situación. Informes: M-2781.
V-2 17543 17 Jun. 20

SOLARES, VEDADO
Calle J a la brisa, 683 metros a $9.00. Calle N a la brisa, 683 metros a $9.00. Paseo cerca 17 con 683 metros a $13.50. Paseo parte alta, esquina con 1.133 metros a $15.00. Informa: Julio C. Granda. Obrapía 33. Telfs. M-5921, F-5759.
V-2 17596 17 Jun 21

SOLAR, VEDADO, $1,750.00. Costó $10,000.00, a media cuadra Calle 23, acera sombra y brisa, alto, llano, excelentes condiciones para fabricar. Necesito vender. F-5397.
V-2 17431 16 Jun. 19

VEDADO: GANGAS
CALLE LETRAS, casi esquina Línea, brisa, 13.66 x 50, a $9.50; otro, Paseo, casi esquina 23, 15 x 40, a $14.00; otro, Calle 17, esquina, 22.66 x 50, a $10.50; otro, parte alta, 20 x 50, a $10.50. Mauriz, Empedrado 30. Telf. M-7586.
V-2 17122 15 Jun. 20

5 BOVEDAS Y PANTEONES.

PANTEON CON OSARIO, vendo muy barato, todo está forrado de marmol blanco italiano. Si lo quiere comprar, venga a verme, Angeles 86.
V-5 17216 17 Jun 18

6 AUTOMOVILES Y ACCESORIOS

PACKARD DE 7 pasajeros, turismo en magníficas condiciones, es una oportunidad. Bosque A-2356.

GRAHAM-PAIGE sport de 8 cilindros, muy elegante. Sr. Rivero. M-5805.

GRAHAM-PAIGE, Cuña, del 30, en muy buenas condiciones. Rivero. San Lázaro 99-B.

CHRYSLER 72, de 4 puertas, gran oportunidad Carballo, San Lázaro 99-B.

FIAT DE 5 PASAJEROS, abierto, modelo 514, baratísimo, Sr. Fernández. A-2356.

LINCOLN TURISMO 7 pasajeros, flamante, Fernández. San Lázaro 99-B.

FORD 8 CILINDROS, del 32, de 2 puertas, una verdadera oportunidad. Carballo, San Lázaro 99-B.

VICTORIA BUIC, muy bueno y muy barato, Bosque. A-2356.
V-6 17602 17 Jun 20

COMPRO AUTOMOVILES USADOS
En buen estado para la reventa, o propios para desarmar.
ACCESORIOS Y REPUESTOS NUEVOS DE IMPORTACION Y TAMBIEN DE USO, TODO A PRECIOS BARATISIMOS.
J. S. García, Galiano 45, entre Virtudes y Concordia. M-2676. Habana.

Elegante Marmon
Tipo 68, de 5 pasajeros, en perfectas condiciones. Se vende. Puede verse a todas horas, en el garage de Blanco y Trocadero.
V-6 17364 15 Jun. 19

VENTAS

6 AUTOMOVILES Y ACCESORIOS

SE VENDE AUTOMOVIL Packard turismo a la primera oferta razonable. Cuba No. 59, garage.
V-6 17399 15 Jun. 20

SE VENDEN AUTOS y camiones de uso en magníficas condiciones, a precios reducidos. También se cambian por casas, fincas o terrenos. San Lázaro 273, entre Oquendo y Marina.
V-6 15437 27 Jun 26

7 MAQUINARIAS.

CARPINTEROS: SE VENDEN sierras, cepillo, sinfines, lijadora, péndolos, escoplos, barrenadoras, machiembradora, garlopa, torno, prensas, trasmisiones, bancos, con facilidades de pago. San Rafael 93.
V-7 17632 18 Jun 26

BOMBAS, MOTORES, refrigeradores, molinería, hojalatería, imprenta, tostadores, mecánica, lavandería, mantequillería, zapatería, panadería, eliminadores, otras tantas maquinarias encontrarán, Hotel de Ventas; 10 de Octubre 96, Habana.
V-7 17567 17 Jun. 19

REFRIGERACION. Se vende un compresor de amoníaco, con todo su equipo, marca «York», de 8 toneladas de refrigeración. Informes: Arroyo y Cristina, Fábrica de Hielo.
V7 17512 17 Jun 20

«EL CENTRAL»: Compra-Venta maquinarias, de Vicente Sánchez Motores eléctricos, gasolina, petróleo, trasmisiones, pedestales, poleas, tuberías, bombas de regadío todos tamaños Planta refrigeración. Cristina 38-D. Telf. X-1615.
V-7 15418 27 Jun 26

8 DE ANIMALES.

SE VENDEN 60 vacas cruzadas de primera, que producen 400 litros de leche. Informes, M-7229. Dr. Martí, de 11 a 12 a. m.
V-8 17488 16 Jun. 19

9 MUEBLES Y PRENDAS

JUEGO CUARTO moderno, lunas, $12, caoba; otro $18. Sala, moderno, $10. Ortofónica Víctor maleta $6; piano alemán $15; pianola muy barata. Nieve, embarque. Indio 5, A-2826.
V-9 17642 18 Jun 20

VENDO DOS REGIOS juegos cuartos tres cuerpos, caoba maciza Arte Moderno, baratísimos. Juego 2 cuerpos $18. Recibidor caoba, lámparas. A-5704 Jesús del Monte 27 altos, una cuadra esq. Tejas.
V-9 17612 17 Jun 19

POR ENCARGO DE FAMILIA que embarca, vendo flamante juego comedor Renacimiento, uno idem, recibidor Arte Moderno y varios muebles más. No reparo precio, Neptuno 219, bajos.
V-9 17578 17 Jun. 25

ESTATUA MARMOL tamaño natural, ánfora talavera, juegos reloj bronce y candelabros (antiguos), maceta porcelana y bronce, platos de títulos y otros objetos. Precios oportunidad, San Rafael 141, bajos, entre Soledad y Oquendo.
V-9 17577 17 Jun. 25

BILLARES
Vendo tres mesas; una de viuda, otra de carambolas y otra de Chicago. Casi nuevas las tres. Informa señor A. Morales. Compostela 36, altos.
V-9 17490 16 Jun. 19

UNA CASA COMPLETA, $15.00 mensuales. Juego sala, comedor, cuarto, nevera, 2 lámparas, mesa-teléfono, 2 sillones-portal, 1 cama-hierro, 1 fiambrera, 1 sombrera y 1 mesa-escritorio. Todo: $15.00 mensuales. Libre conducción. Venta a plazo en toda la Isla. «La Especial», Neptuno 159.
V-9 17476 16 Jun. 15

Objetos de Arte
Compramos y vendemos jarrones porcelanas muy finas; figuras bronce, marmol y marfil; lámparas bronce, de comedor y sala; muebles antiguos y modernos; máquinas escribir y coser. «Los Tres Hermanos», Consulado 94. A-4775.
V-9 17381 15 Jun. 22

MUEBLES EN GANGA
Juegos de cuartos, $25.00; sala, $15.00; comedor, $25.00; escaparates, $6.00; con lunas, $12.00; camas, $4.00; 6 sillas y 2 sillones, $9.00; neveras, $6.00 aparador, $5.00; cómodas, $5.00 e infinidad de objetos que no se detallan, todos a precios de gangas. San Rafael 107. U-7926.

«LA PRINCESA»
V-9 16639 7 Jun. 22

MUEBLES A PLAZOS
Juegos de cuarto, comedor, sala y recibidor y toda clase de muebles, $1.00 semanal. Tenemos el mejor surtido en muebles y los últimos modelos. Seguimos con nuestro lema: Más ventajes, nadie.
Neptuno 187
CAO Y VARELA
V-5

MUEBLES EN GANGA
Juegos de cuarto Arte Moderno, $4.00 mensuales; comedor, caoba, último estilo, $3.00 mensuales; sala o recibidor, modernísimos, $3.00 mensuales: juego cuarto, tres cuerpos, caoba, últimas creaciones, $5.00 mensuales. Precios muy bajos
GRANDES FACILIDADES U-5427
«LA EMINENCIA», NEPTUNO 188
V-9 14951 2 2Ju. 20

MUEBLES DE TODOS estilos, especialmente «Arte Nuevo» y fabricación rápida a elección del cliente, con grandes rebajas al contado y ventajosas facilidades de pago. Tenemos comprador para sus muebles, en cambio por los nuestros, y liquidamos a como quiera todas las existencias. Alquilamos, incluso los de lujo, dándole opción a comprarlos, con la mitad de rebaja. **La Casa Ruisánchez**, (que anuncia la verdad), Angeles 13, esquina a Estrella, (del 25 al 31). Telf. A-2024.
V-9 15907 31 Jun. 30

«UNA CASA COMPLETA» de muebles y lámparas, $10.00 mensuales; juego cuarto, juego comedor, juego sala, nevera, 3 lámparas, 2 sillones-portal, 1 cama-hierro, 1 fiambrera Todo: $10.00 mensuales. Libre conducción. Ventas a plazos, a toda la Isla. «La Comercial», Neptuno 153.
V-9 17475 16 Jun. 5

LA CASA ROS Y NOVOA
Repartirá gratis diariamente quince tickets con derecho a 1,811 premios, a toda joven casadera que nos visite o compre. Galiano 94.
V-9 16858 9 Jun 24

10 UTILES DE OFICINAS.

Burós, Máquinas
Escribir, sumar, calcular, mimeógrafos, archivos, cajas archivos, caudales, libreros, mesas, satélites, equipo oficina en general. No reparo precio. Véalos, Villegas 6. A-8054, Losada.
V-10 17557 17 Jun. 24

ARCHIVOS, COMPRO. VENDO máquinas escribir, sumar, calcular, mimeógrafos, burós, cajas Kardex, tarjeteros, satélites, libreros, sillas giratorias, carpetas, relojes, ventiladores, percheros. Progreso 3, entre Aguacate y Villega. M-8638.
V-10 17595 17 Jun 24

VENTAS

10 UTILES DE OFICINAS.

MUEBLES DE OFICINA
Compra. Venta. Archivos, cajas bufetes, butacas, tarjeteros Kardex, mimeógrafos, adresófagos, máquinas escribir, sumar, calcular. De todo para oficinas, Compostela número 53, cerca de Obispo. Teléfono: A-7444.
V-10 17580 17 Jun. 24

11 INSTRUMENTOS DE MUSICA

VENDO UN PIANO, flamante. No reparo precio y un diccionario enciclopédico, con 28 tomos. Informan en San Rafael número 141, bajos, entre Oquendo y Soledad.
V-11 17579 17 Jun. 25

REGIO PIANO EUROPEO, de grandes voces, poco uso y a tono de orquesta. Se regala en $37.00. Aproveche esta ganga, en Dragones, frente Teatro «Martí».
V-11 17483 16 Jun. 20

15 OBJETOS-VARIOS.

PULVICIDA EUREKA
PARA BARRER SIN LEVANTAR POLVO
DESINFECTA LOS PISOS
PEDIDOS I-2687
ARNAO 5 HABANA

BILLARES: SE VENDEN dos de Viuda, con todos sus utensilio completos, en buen estado. Pueden verse en Teniente Rey y Villegas, Café.
V-15 17518 17 Jun. 25

POSTURAS DE COCOS
Vendo veinte mil posturas de cocos, de todos tamaños, Emilio Pérez, finca Tarafa, Arroyo Arenas. Preguntar en el Café de la esquina de la Iglesia.
V-15 17467 16 Jun. 26

SE VENDE UNA BUENA caja de caudales y varias vidrieras de mostrador. Almacenes «La Opera», Galiano y San Miguel.
V-15 17386 15 Jun. 25

REPARACIONES

MUEBLES Y PRENDAS

REPARACIONES DE MUEBLES. Casa Pardo. U-5761. Por poco dinero, barnizamos a muñeca, esmaltamos (Duco), pintamos mimbres a vapor. Tapicería general, los reformamos dejándolos modernos, azogamos espejos. Trabajos garantizados. San Rafael 130.
Rep. 9 17409 15 Jun. 15

ARREGLAMOS MUEBLES Esmaltamos, barnices y tapicería en general. Pintamos mimbre eléctricamente. Absoluta garantía en nuestros trabajos. Pedro García Espinosa. Telf. U-4424. Hospital 20 entre Neptuno y S. Miguel.
R-9 16958 10 Jul. 10

DINERO HIPOTECAS

d-2 SE OFRECE

PRESTAMOS COMERCIALES
Para pago de patentes, contribuciones, impuestos o cualquier otra atención de sus negocios, facilitamos dinero a módico interés, con garantía de establecimientos o de fiadores, Comerciantes o Propietarios. PUEDE PEDIR INFORMES A COMPAÑIA COMERCIAL DE PRESTAMOS Y DESCUENTOS S. A., Ave. de Italia 38, altos. Telf. A-3161.
D-2 17513 17 Jun. 27

CEDO CREDITO hipotecario, 42,000 pesos, grava propiedad Habana, vale medio millón de pesos, tiene buen interés, pagan puntual. Es una gran inversión, Alberto Cuervo, Obispo 59. M-1537.
D-2 17574 17 Jun. 21

ANTICIPO
Todo el efectivo que Ud. necesite en los procedimientos judiciales, intestados, testamentarías, etc. **García Tuñón, Cuba 81,** altos. Teléfono A-4005.
D-2 17603 17 Jun 17

Dinero sobre joyas.
PRESTAMOS
Desde el 1 %
Vendemos muebles, joyas, baúles y maletas.
«LA PERLA»
Animas 84, casi esq. Galiano.

DOY DINERO EN HIPOTECAS cualquier cantidad, al 7 por ciento, operación en 24 horas. También sobre condominio, usufructo, nuda propiedad, bóvedas. Compro y vendo casas, Alberto Cuervo. Obispo 59, altos. M-1537.
D-2 16493 6 Jun. 30

DINERO
No pierda tiempo. Cuando necesite tomar dinero en hipoteca o pagaré, vea a Fernández Alvarez, San Ignacio 50. Telf. A-4432, 2 a 5. Operaciones rápidas y absoluta reserva.
D-2 16037 1 Jul. 1

DINERO
Doy grandes y pequeñas cantidades en hipotecas, desde el 7 por ciento en adelante, para La Habana y sus Barrios. También tengo para los Repartos. Operación rápida y abosluta reserva.
JULIO C. GRANDA
Obrapía 33. Telfs. M-5921 y F-5759
D-2 14925 22 Jun. 30

d4 GIROS Y LETRAS.

N. GELATS Y COMPAÑIA.
Las tenemos en nuestras bóvedas, construídas con todos los adelantos modernos y las alquilamos para guardar valores de los intereseados. En esta oficina daremos todos los detalles que se deseen.

CAJAS RESERVADAS
106 Aguiar 108, esq. a Amargura.
D-4 16776 9 Jul. 9

PARA LAS DAMAS

pd3 INTERES PARA LAS DAMAS.

FAJAS Y SOSTENEDORES
Fabricamos completo surtido de fajas de vestir para señoras, patente de esta casa en fajas para suspender el COLON, estómago y riñón. Fabricamos también la faja PRINCESA, la que hace más esbeltez y bonito cuerpo, fajas para todas clases de operaciones, braguero a la medida, medias de gomas y todos cuantos aparatos abarca nuestro giro. Contamos con expertas operarias para atender a las damas. Ordenes por Correo
M. LOPEZ Y CIA.
Obispo 56. Telf. M-9706
HABANA
P-3

PARA LAS DAMAS

pd3 INTERES PARA LAS DAMAS

PANCHITA DELGADO, profesora de corte y costura ha trasladado su academia para Aguacate No 30, teléfono M-3033. También clases a domicilio. Confección de ropa de señora a precios económicos.
PD-3 16449 5 Jun 20

«EL ROSAL», CALZADO a medida, señoras, caballeros y niños. Especialidad pies delicados o defectuosos. Hacemos y forramos, con tela de su vestido. Vamos a domicilio. Precios situación. Real 65. Puentes Grandes. FO-1294.
PD-3 15631 29 Jun. 26

SISTEMA CORTE ALEMANY
Compruébelo con 3 clases gratis; encontrará facilísimo, rápido y perfecto, invento nuevo, precioso, garantizo en 2 meses. Aprenderá con título. Clases día y noche y domicilio. Inventora: Matilde Alemany, Aguila 121, altos, entre San Rafael y San José.
PD-3 15494 27 Jun. 26

REPARAMOS MEDIAS desde: 10 cts. 2, 3 y 4 hilos, 25 cts. Las arreglamos por rotas que estén. Se recogen y entregan GRATIS en el día. F-3006.
PD-3 15747-52 1 Jun. 30

ENSEÑANZAS

e1 PROFESORAS-PROFESORES.

PROFESOR A DOMICILIO de Matemáticas y Ciencias para Bachillerato. Preparación para Escuelas Superiores. Referencias. Precios económicos. Telf. I-7189.
E-1 17505 17 Jun. 19

PROFESORA FRANCESA, graduada de la Escuela Normal de Nancy, tiene algunas horas horas disponibles. Solamente señoras o señoritas, en su casa o a domicilio. Sírvanse llamar: F-4185.
E-1 17424 16 Jun. 19

PROFESORA INGLESA, recomendada por las mejores familias cubanas, da clases de inglés y francés, a domicilio o en su casa. Prepara Bachillerato. Telf. F-2072.
E-1 17250 14 Jun. 29

BAILES: R. CAÑAS
Profesor chileno. Danzón, Son, Fox, Blue, Tango. Aprendizaje rápido. Doy práctica con enseñanza. Bailes de Teatros. Seriedad. Competencia. Clase a todas horas, Empedrado 60.
E-1 17245 14 Jun. 19

INGLES HERBERT FARNES of London, offers his professional services for the teaching of correct english. Moderate fees. Hotel «Royal Palm». Industria y San Rafael Tel. A-7277.
E-1 17353 15 Jun. 22

INGLES
Enseñado por profesora americana. Sorprendentes resultados, en pocas semanas. El discípulo leerá, escribirá y hablará el inglés, en breve tiempo. Lecciones a domicilio también. Miss. Kapan, «Gran Hotel». Teniente Rey y Zulueta. M-9896.
E-1 15170 24 May. 24

e2 COLEGIOS.

¿PIENSA UD. ENVIAR A SU HIJO O HIJA A ESTADOS UNIDOS A APRENDER INGLES?
Véame antes. Yo represento dos de los mejores Colegios del Sur, en Carolina del Norte. Oak Ridge Military Institute, (Varones). Preparatoria, Bachillerato y Comercio. Pineland College, (niñas y señoritas). Departamento para niños pequeños). Preparatoria, Bachillerato, economía doméstica, arte y comercio. Cuota sumamente reducida. Fausto R. Suárez, Espada 16, altos. Telf. U-4184.
E-2 17152 13 Jul. 8

COLEGIO CABALLERO
Curso de Verano, precios módicos, en su nuevo local, **San Rafael 139, 3 casas altas**, adaptadas para Colegio Todos los grados de Enseñanza Elementar, Superior y Comercial, 10 profesores con títulos universitarios, enseñan diariamente a los alumnos. Disciplina severa, métodos modernos; se trabaja 6 horas todos los días laborables del año. Niños pequeños, y clases comerciales, en edificios separados. La mejor organización de escuela privada que usted puede encontrar en La Habana.
E-2 16561 6 Jun. 23

e3 ACADEMIAS

ACADEMIA "ADAMS"
CUATRO ASIGNATURAS $3.00
GRATIS ESTE MES
Inglés, Francés, Alemán, Taquigrafía «Pitman» y «Gregg», Mecanografía. Ortografía, T. de Libros, Correspondencia, Aritmética, CLASES POR CORRESPONDENCIA. Asignaturas del Bachillerato. Curso procurador. Pida Prospectos. **Neptuno 78 y 80, esquina Manrique M-7849.**
E-3 16428 5 Jun 4

INTERES GENERAL

¡HERNIADOS!
NO COMPREN SIN PROBAR; PRUEBEN Y DESPUES COMPREN
ALL ROUD. Nuevo braguero, distinto a los demás, inoxidable, 5 años garantía, adaptación y presión perfectas. ALL ROUD es suave, cómodo, sin borde que moleste y con mayor radio de acción sobre el anillo herniado. ALL ROUD permite ver si su hernia está bien retenida. No necesita tirantes por entre las piernas. ALL ROUD, se dá 10 días de prueba GRATIS. Precio desde $5.00. Venta únicamente, antigua y acreditada casa de ortopedia. A. D. Román, Luz 87.
I-G 17523 17 Jul. 2

JOSE GARDELL Y GARRIGO, Contratista de Obras, construye, amplía y repara casas y chalets y adapta locales para industrias y comercios. Reparaciones en general. Pídame planos y presupuestos, Lacret 85, Santos Suárez. I-2696.
I-G. 16860 10 Jun. 25

POR HUMANIDAD y por compasión hacia los que sufren del Estómago, Vesícula Biliar, Colitis e Intestinos, de cuyos males padecí por largo tiempo, a pesar de haber tomado infinidad de medicamentos, comunicaré gratis a quien se interese, el nombre del moderno patente medicinal que me ha curado completamente en pocos días. No pretendo lucro alguno, en ningún sentido F. Rabassa, Apartado 117, Habana.
I-G

ASMA
Probar para creer. Por violento que sea un ataque de asma, desaparece en veinte minutos con la primera dosis del nuevo producto **LACTUSAN.** No contiene narcóticos, calmantes, ioduros, ni ninguna otra droga alterante. Recorte este anuncio y pase a recoger una **muestra gratis.** Debe venir el paciente personalmente, Infanta 59, entre Carlos III y Estrella, Habana. Teléfono: U-4000, Farmacia. También la enviaremos por Correo al recibo de diez (10) centavos en sellos.
I-G. 1607 3 Jul. 3

SINTONICE LA ESTACION **CMW**
El DIARIO Hablado
Se trasmite todos los días a las 7.30 a. m., 1 p. m. y 6 p. m.

M.E.C.D. 2016

Ejemplar 5 Centavos

DIARIO DE LA MARINA

Junio 19 de 1933

Aunque ha sido pagado el rescate Hamm, no ha sido puesto en libertad

ST. PAUL, Minnesota, junio 18.—(AP.)— El rescate exigido por la libertad de William Hamm, Jr., presidente de la Theodore Hamm Brewing Company, se ha pagado ya; pero Hamm continuaba esta noche en manos de los secuestradores según se cree.

Cada hora que transcurre sirve para que aumenten los temores y desaparezca gradualmente la confianza que los amigos y parientes abrigaban de que sería puesto inmediatamente en libertad. Créese que los secuestradores están esperando la oportunidad de libertarlo sin riesgos de caer en manos de la policía.

No se ha revelado la cantidad pagada por el rescate, aunque H. J. Charles, abogado de la compañía, dice: «Creo que se ha pagado la suma convenida, pero no cien mil pesos». Esta cifra es la que exigieron en un principio los secuestradores; pero se tiene entendido que en negociaciones posteriores convinieron en rebajarla.

Se ha sabido que un camión vacío de la fábrica de cervezas, manejado por un hombre, hizo anoche un viaje secreto para entregar el dinero a los secuestradores. Supónese que la entrega se hizo en Anoka o cerca de dicho pueblo, a unas treinta millas de esta ciudad.

Charles ha indicado que nada le queda por hacer sino esperar a lo que decidan los secuestradores que se apoderaron de Hamm el jueves de la semana pasada, al mediodía, cuando se trasladaba desde sus oficinas a casa para almorzar. Antes de pagarse el rescate, los secuestradores enviaron dos cartas y se comunicaron con Charles y W. W. Dunn, alto empleado de la fábrica, varias veces por teléfono.

La primera carta, escrita a máquina, estaba dirigida a Dunn y le fué entregada por un fotinguero que más tarde identificó a la persona que le había hecho el encargo como Verne Sankey, a quien reclaman las autoridades por creerle complicado en los secuestros de Charles Boetcher II y Haskell Bohn.

En la carta se hacían amenazas de muerte sobre Hamm a menos de que se pagara la suma de cien mil pesos y decían a Dunn que esperara instrucciones finales en su oficina el viernes. Otra carta, de dos líneas, también escrita a máquina, autorizaba el pago de la cantidad estipulada y daba instrucciones para la entrega. Las dos líneas tenían al pie la firma de Hamm.

Otra carta fué dejada a un farmacéutico de St. Paul el viernes por la noche; pero se ignora el contenido.

El suicidio de un joven de 13 años

Las burlas de sus hermanos por un justo castigo de su madre, motivaron el suceso

GREENFIELD, Ohio, junio 18. (AP). — Disgustado porque sus hermanos se burlaban de él, Charles Arnott, de trece años de edad, se suicidó en su residencia de este pueblo, hoy.

Los familiares del niño declararon que Charles, uno de los trece hijos del señor John Arnott, había tomado un dinero de la cartera de su madre para gastarlo en una feria callejera. La madre descubrió su acción y lo castigó, ordenándole que devolviera el dinero. Los hermanos del muchacho se burlaron de él.

El muchacho subió a su habitación Poco rato después se oyó un disparo, y al acudir los familiares, hallaron a Charles tendido en el suelo, con una herida de rifle de calibre 22, en la sién derecha. Las autoridades están actuando.

Cuatro personas perecieron en un gran fuego

Ocurrió la desgracia al arder completamente una casa en Morgantown

MORGANTOWN, N. C., junio 18. (AP).—Cuatro personas murieron carbonizadas hoy cuando un incendio destruyó una pequeña casa de madera cerca de la Alpine Cotton Mill.

Los muertos son: Bill Smith, de 72 años de edad; Alice Smith, de 45; W. L. Smith, de 27; Billy Smith, hijo del anterior, de 5 años.

Siete personas se hallaban en la casa cuando comenzó el fuego.

La mediación del Brasil en lo del Chaco

Se cree que el viaje de la Sra. del Presidente paraguayo a Río Janeiro es con ese fin

ASUNCION, junio 18. (AP).—La señora Marcela Durand de Ayala, esposa del presidente de la República, partió hoy hacia Río de Janeiro, donde va a recibir a su hijo, que viene procedente de Nueva York.

RIO DE JANEIRO, junio 18. (AP). Se dice en los círculos bien informados que la señora de Ayala, esposa del presidente paraguayo, que embarcó hoy para esta capital, trae un mensaje para el presidente Getulio Vargas, en el cual el Gobierno de Asunción, pide la intervención del Brasil para preparar una fórmula amistosa para dar solución al conflicto del Gran Chaco.

Los Estados Unidos no permitirán que se interrumpa su resurgimiento

Sorprende en Washington el optimismo que hay en Londres respecto a la estabilización

En los círculos de la Conferencia económica se cree que dentro de una semana, o antes se habrá encontrado alguna fórmula que satisfaga a Estados Unidos sobre las divisas

LONDRES, junio 18. (AP).—En importantes centros de la conferencia económica mundial se esperaba esta noche que dentro de una semana se habrá encontrado una fórmula que satisfaga al Gobierno de Washington para la estabilización controlada de las principales divisas monetarias.

Las diferencias francoamericanas sobre este punto han desaparecido, según parece, pues los expertos franceses, que ayer se mostraban disgustados por la desaprobación del presidente Roosevelt al plan sugerido, creen hoy en la posibilidad de un acuerdo.

El ministro de Hacienda francés, M. Bonnet, dijo que «las negociaciones no se han interrumpido en forma alguna».

Reveló que los delegados franceses están redactando un nuevo plan de estabilización. Los franceses se muestran inclinados a esperar un arreglo dentro de tres o cuatro días.

Oliver M. W. Sprague, auxiliar del secretario del Tesoro Woodin, dijo, contestando a preguntas que se le hicieron, que las perspectivas son algo más halagüeñas. Interrogado acerca de si el control del currency puede ser cosa de una semana, contestó que es posible que se consiga llegar a un arreglo «en menos tiempo».

El gobernador George Harrison, del Banco Federal de Reserva de Nueva York, salió hoy en el vapor «Bremen» para Nueva York, después de haber estado conferenciando toda la semana con Montagu Norman, gobernador del Banco de Inglaterra, y con Clement Moret, gobernador del Banco de Francia.

En los círculos americanos de la conferencia se tiene entendido que los arreglos técnicos entre los bancos centrales se han completado para iniciar el control tan pronto como los gobiernos se pongan de acuerd.

Muchos estadistas y expertos se han trasladado al campo para pasar el domingo y reponer sus fuerzas para las tareas que se iniciarán mañana en las comisiones de la conferencia.

Los delegados franceses, sin embargo, se quedaron en Londres, trabajando activamente. El ministro de Hacienda Georges Bonnet, dedicó el día a misiones misteriosas.

La aparente disensión en el seno de la delegación americana acerca de la proposición para la reducción general del diez por ciento en todos los aranceles se ha calificado de «tempestad en un vaso de agua».

El senador Key Pittman publicó una nota explicando que la sugestión no es sólo parte de una lista de temas redactados por los expertos americanos con el fin de ayudar a formar la agenda de la Comisión económica, pero que en manera alguna representaba una proposición oficial de la delegación como indicó la prensa de Londres.

Una nueva organización de las Comisiones se proyecta para mañana y hay indicios de maniobras políticas en relación con los puestos de la monetaria.

El presidente Cox y la Comisión monetaria tienen ante sí el problema de escoger presidentes y miembros de sus dos principales subcomisiones, una que se ocupará de las medidas de estabilización temporal y la otra que estudiará todo lo relacionado con el establecimiento de un patrón monetario permanente.

Tres nombres se mencionaban esta noche para las dos presidencias: el Canciller del Exchequer Neville Chamberlain, de la Gran Bretaña; el ministro de Hacienda Jung de Italia, y el ministro de Hacienda Bonnet, de Francia.

Créese que Mr. Chamberlain será elegido para la presidencia de una de los dos subcomisiones teniendo en cuenta que los ingleses no cuentan hasta ahora con posición importante en la conferencia, excepto la presidencia de los plenarios.

Los representantes de los cuatro países productores de trigo más importantes están dispuestos a continuar esta semana sus discusiones, aunque la falta de inclinación de los delegados argentinos y australianos a comprometerse en un plan de restricciones, recomendado con urgencia por canadienses y americanos, hace que las perspectivas sean inciertas.

La delegación alemana ha quedado incompleta con el repentino regreso a Alemania del doctor Alfred Hugenberg, ministro de Economía y Agricultura, después de la petición que hizo en el sentido de que se devuelvan a Alemania las colonias que se le quitaron después de la guerra.

Los alemanes no parecen dispuestos a aceptar compromisos, aunque en los círculos de la delegación se dice que la reducción arancelaria del diez por ciento ha merecido inmediata consideración.

ROOSEVELT NO ACEPTARA POR AHORA LA ESTABILIZACION

WASHINGTON, junio 18.—(AP).—Cualquier acuerdo para el control temporal de las fluctuaciones del currency evitará cuidadosamente todo compromiso que tienda a paralizar la presente tendencia al alza de los precios de los artículos de mayor consumo.

En relación con ese delicado asunto, los delegados americanos a la conferencia económica mundial, actúan de acuerdo con instrucciones definitivas de Washington que limitan sus actividades en ese sentido.

Después de las manifestaciones que se hicieron el sábado en el departamento del Tesoro de que no debía esperarse ningún acuerdo inmediato, los despachos de Londres declarando que semejante acuerdo puede sobrevenir dentro de la semana han causado sorpresa en esta capital.

El alza de los precios ocupa un lugar muy importante en el programa de rehabilitación interior de Mr. Roosevelt. En vista de que los índices de precios avanzan casi diariamente, los asesores de la administración creen que el programa ha tenido un buen comienzo y no permitirán que nada lo interrumpa.

Precisamente con el propósito de permitir que los precios alcancen altos niveles, se tiene entendido que los del 1926, el Presidente Roosevelt se ha negado a entrar en negociaciones para la estabilización monetaria, con carácter temporal o permanente.

Sin embargo, el Presidente está convencido de que debe estabilizarse el cambio y cuando las circunstancias lo aconsejen, los Estados Unidos se unirán a un convenio en que así se haga.

En todo caso, la delegación en Londres tiene rígidas instrucciones de no aceptar ninguna proposición estabilizadora, temporal o permanente, sin consultar al Presidente Roosevelt y a sus asesores.

PREPARATIVOS EN WASHINGTON PARA LA REVISION DE DEUDAS

TIO VIVO

Aquí, el que no paga, no monta

Rígida actitud adoptada por los Estados Unidos respecto a los países que no pagaron

El gobierno de Francia ha recibido una gran sorpresa, al conocer la recomendación hecha por Mr. Roosevelt de que pague primero y gestione después la revisión de la deuda

WASHINGTON, junio 18. (AP.) Eliminada Francia de las negociaciones para la revisión de las deudas de la guerra, los funcionarios del departamento de Estado hacen preparativos para comenzar antes de que termine la semana conversaciones sobre las deudas con los países que han cumplido sus compromisos en todo o en parte.

La actitud del Gobierno americano se dice que es rígida, exigiendo por lo menos el pago parcial como requisito indispensable para entrar en negociaciones para la revisión de los convenios sobre las deudas.

Las naciones que realizaron parcialmente el pago de la última porción de la deuda el 15 de este mes han sido notificadas ya del deseo de los Estados Unidos de realizar un nuevo estudio acerca de los convenios, en notas oficiales despachadas ayer. A Francia, por el contrario, se le recuerda que ha dejado sin pagar la porción de la deuda correspondiente al 15 de diciembre y la porción del 15 de junio y se ignoran en la nota las peticiones que hace para la revisión del convenio.

Como acto de justicia a los países que han realizado esfuerzos para pagar, el Presidente Roosevelt sostiene que antes de poder prestarle atención a las peticiones francesas, el Gobierno de París debe colocarse en las mismas condiciones que los países a los cuales se ha prometido la revisión. Esto es, entienden que debe pagar los $19,000,000 que se vencieron el pasado diciembre y una parte por lo menos de los $40,000,000 que se vencieron el 15 de junio.

Continuando su política de tratar personalmente con el problema de las deudas, el propio Roosevelt participará en las conferencias y lo hará individualmente con cada una de las naciones invitadas.

Cualquiera sea la decisión que se adopte en estas conferencias necesitará la aprobación del Congreso, ahora francamente hostil, para que pueda entrar en vigor.

CAUSA EXTRAÑEZA EN PARIS LA ACTITUD AMERICANA

PARIS, junio 18. (AP.) Francia ha quedado sorprendida hoy con motivo de la recomendación que le hace el Presidente Roosevelt de que pague primero y hable después acerca de la revisión de las deudas.

Los funcionarios manifestaron que en vista de que Francia desea pagar algo, se hallará el medio de que los Estados Unidos lo acepten antes que perderlo todo.

Ha causado disgusto el hecho de que la última nota americana no haga ninguna mención a la declaración de la nota francesa del 15 de junio en el sentido de que la falta de pago no significaba que se repudiara la deuda.

El primer ministro Edouard Daladier presentará el problema al gabinete, probablemente el martes, pero no se espera que la Cámara de los Diputados adopte ningún acuerdo inmediatamente. Se dice en esos círculos que «el tiempo es un gran médico» y que los acontecimientos de la conferencia económica mundial y con relación al arreglo de la deuda británica, aclararán la atmósfera.

Los franceses dicen que la falta de pago en junio y diciembre esperaba a la decisión de los Estados Unidos para revisar los convenios de las deudas.

EL GOBERNADOR DE TURINGIA PROCLAMA LA INTOLERANCIA

GENDARMES FRANCESES ATACADOS EN AMIENS POR LOS CAMPESINOS FURIOSOS

AMIENS, Francia, junio 18 (AP.) —Los aldeanos de esta localidad, protestando por la venta de las posesiones de un granjero llamado Salcaudon, por falta de pago de impuestos, lucharon a brazo partido hoy contra los gendarmes. Dos civiles y dos gendarmes fueron heridos.

Los contribuyentes, en número de varios cientos, cantaron la «Marsellesa» cuando atacaron a los gendarmes de Caballería con palos y otras armas. Los gendarmes cargaron con los sables desenvainados.

Diez personas fueron detenidas.

LOS DELEGADOS DE LA LIGA DE NACIONES HAN LLEGADO A LA PEDREDA

LA PEDRERA, Colombia, junio 18 (A. P.)— Los delegados de la Liga de las Naciones llegaron hoy a este puerto del río Caquetta, cerca de la frontera brasileña, después de un vuelo de tres horas desde Puerto Boy.

Fueron recibidos por las autoridades militares. Seguirán viaje hacia Tefe.

Los que se atrevan a dudar de la rectitud de los nazis serán reputados traidores

Ante quince mil jóvenes de uno u otro sexo, el gobernador de Mecklenburgo anunció que serían disueltas todas las organizaciones juveniles constituídas por los no «nazi»

WEIMAR, Alemania, junio 18. AP. Una orden exigiendo la mayor intolerancia para todo lo que no sea Nazi ha sido dictada hoy por Fritz Sauckel, Gobernador del estado de Turimgia, en un discurso pronunciado ante el Congreso de jefes Nazis del estado.

Sauckel declaró que el Nazismo «es la única fe política».

«Os mando que no toleréis nada más», dijo. «La discusión de las cosas que se refieren a la vida y existencia de nuestro pueblo debe cesar. Los que se atrevan a dudar de la rectitud de los principios Nazis deberán ser calificados de traidores».

El Príncipe Augusto Guillermo, jefe Nazi e hijo del exkaiser, escuchó el discurso pronunciado por el Gobernador, cuyo puesto fué creado por una reciente ley de Hitler que restringió los derechos de los distintos estados. Los gobernadores son nombrados por el Gobierno y únicamente responsables ante el Gobierno de Hitler.

SCHWERIN, Alemania, junio 18 (AP.) De acuerdo con las declaraciones del Gobernador Sauckel en Turingia, el Gobernador Hildebrandt de Mecklemburgo, anunció hoy ante 15,000 muchachos Nazis de ambos sexos la disolución de todas las organizaciones juveniles de Mecklemburgo y Luebeck la próxima semana

«El entrenamiento físico y la educación de la juventud solamente pueden estar en nuestras manos», dijo. «Todos los jóvenes pertenecientes a dichas organizaciones (no Nazis) quedarán a la disposición de la juventud hitlerista de Mecklemburgo».

Dos arrestos se efectuaron en Virginia en relación con el secuestro de Miss Elroy

La ex artista de las Follies Helen Lee Worthing, que había desaparecido de una manera misteriosa, fué vista en un tren que circula entre Pasadena y Los Angeles

KANSAS CITY, junio 18. (AP.) Las autoridades policíacas anunciaron hoy que dos hombres habían sido arrestados en Virginia como resultado de las pesquisas hechas en relación con el secuestro de Miss Mary Mc Elroy, de 25 años de edad, hija de H. F. Mc Elroy, administrador municipal de Kansas City.

E. C. Reppert, director de policía, dijo que las autoridades de Roanoke, Virginia, habían arrestado a un individuo llamado George Mc Gee, que ha sido procesado como cómplice en el secuestro de Miss Mc Elroy.

Más tarde Thomas J. Higgins, jefe de detectives, dijo que le había comunicado la policía de Lynchburg, Virginia, que había arrestado a Hpward Elmer Wilson, de 22 años de edad, vecino de Meriden, Kansas, que era compañero de Mc Gee.

Higgins dijo que las autoridades de Lynchburg comunicaron a Wilson, que viajaba en la máquina de Mc Gee, se había quedado en Roanoke solo. Higgins manifestó que Mc Gee llevaba dos ametralladoras de mano en la máquina, cinco pistolas y dos chalecos de acero a prueba de balas. Se cree que los armamentos son propiedad de Mc Gee.

HA SIDO VISTA MISS WORTHING EN LOS ANGELES

LOS ANGELES, junio 18. (AP.) La policía anunció hoy que Helen Lee Worthing, ex artista de los Follies, había sido vista en Los Angeles después de su misteriosa desaparición. Miss Worthing desapareció cuando viajaba en un tren desde Pasadena a Los Angeles el jueves.

Dos repórters de un periódico de esta ciudad, quienes conocían de vista a la ex-artista, han declarado que la vieron efectuando varias compras en una tienda el viernes por la tarde, doce horas después de que su ex-esposo, el Dr. Eugene C. Nelson, había comunicado su desaparición a la policía.

Italia ha enviado a Washington y a la conferencia de Londres a Guido Jung

El signor Guido Jung, ministro de Hacienda de Italia, ha sido enviado por Mussolini a Washington primero a entrevistarse con Roosevelt y luego a Londres para asistir a la Conferencia económica mundial. En el grabado aparece Jung haciendo el saludo fascista.

Las naciones deben seguir política de aislamiento, en la opinión de un economista

En los círculos austriacos no se comenta la proposición de Benes de restauración del imperio austro-húngaro, recordando que él mismo propuso en un libro la desmembración austriaca

NEW HAVE, Conn., junio 18. (AP) —John Maynard Keynes, famoso economista inglés, en un artículo que publica en la revista de la Universidad de Yale que «las naciones del mundo deben seguir una política de aislamiento si desean disminuir el peligro de un conflicto internacional».

Maynard Keynes, que es miembro del Consejo Británico, manifestó que la política inglesa de comercio libre no ha sido un buen resguardo para la paz internacional.

«Las ideas, el saber, la ciencia, la hospitalidad y los viajes, son las únicas cosas que pueden tener carácter internacional»—dice el conocido economista.—«Pero los productos que se consumen en cada país deben ser nacionales, y sobre todo, las finanzas deben serlo».

Sigue diciendo:

«La protección de los intereses extranjeros de una nación, la captura de nuevos mercados, el progreso del imperialismo económico—con parte integrante e inevitable de nuestro sistema actual, que tiene como finalidad el máximum de especialización internacional y el máximum de distribución geográfica del capital».

VIENA, junio 18. (AP)—La anunciada proposición del ministro de Estado, Edouard Benes, de Checoeslovaquia para el restablecimiento del imperio austro-húngaro en un sentido económico no ha producido comentarios en los periódicos de esta capital y el Ministerio de Estado también se abstuvo de comentar las manifestaciones de M. Benes.

En los círculos afectos al canciller Engelbert Dollfus existe escepticismo. Se recuerda que M. Benes en 1915 escribió un folleto titulado «Destruyamos a Hungria» y laboró incesantemente para convencer a los estadistas aliados de que Austria no solamente debía ser derrotada sino desmembrada.

Un periódico de Praga, Checoeslovaquia, publicó ayer una entrevista con el ministro de Estado, M. Benes, que se halla en Londres, a quien se atribuye que abogó por la restauración del imperio austro-húngaro en un sentido económico como «el mejor medio de que Austria salga de sus presentes dificultades».

Infructuosa, hasta ahora, la persecución de los que han dado muerte a cuatro agentes

Tanto de día como de noche, la oficina de investigación de Washington espera con gran ansiedad noticias de los grupos que han sido destacados en busca de los asesinos

KANSAS CITY, junio 18. (AP.)—La persecución contra los pistoleros que dieron muerte ayer a cuatro policías así como de un preso fugado se ha extendido esta noche a cuatro estados, aunque los funcionarios federales y locales apenas tienen pistas sobre las cuales actuar.

El rastro de los asesinos desde la escena del crimen, la Plaza de la Estación Union, pronto se perdió, y ni siquiera están de acuerdo los funcionarios acerca del rumbo que han tomado los bandidos, y centenares de funcionarios están tratando de encontrar pequeñas pruebas con el fin de proceder al arresto de los bandidos.

Abatidos a tiros fueron Raymond J. Caffrey, agente especial del Bureau de Investigación; Otto Reed, McAlaster, jefe de la Policía de Oklahoma; Frank Hermanson y W. J. Grooms, detectives de Kansas, y el famoso ladrón de trenes y asesino Frank Nash.

Nash era devuelto a la prisión federal de Leavenworth, Kansas, de donde escapó hace unos tres años.

Las autoridades están divididas en sus opiniones acerca de si los bandidos intentaron libertar a Nash o darle muerte.

Thomas J. Higgins, jefe de detectives de Kansas City, dijo hoy sin embargo, que confía en que el propósito era libertar al convicto, que había escapado de la prisión de Lesvenworth en octubre de 1930.

F. J. Laokey, agente especial del Bureau de Investigación en Oklahoma City, que resultó gravemente herido por los asesinos, aun conservaba hoy la vida en un hospital.

La búsqueda de los pistoleros, cuyo número era de dos, según unos, y de cuatro, según otros, se ha propagado desde Hot Springs, Arkansas, donde Nash fué arrestado, hasta Oklahoma, donde se hizo famoso como miembro de la banda de Al Spencer, a través de los estados de Missouri y Kansas, Nebraska e Iowa, hasta Chicago, donde Nash, según la policía, tenía «conexiones».

SIN NOTICIAS EN EL BUREAU DE INVESTIGACIONES

WASHINGTON, junio 18. (AP.)—En el Bureau de Investigación del departamento de Justicia se esperó esta noche en vano noticia acerca de uno de los varios grupos que están persiguiendo a los asesinos de Kansas City. Después de treinta y seis horas del crimen, en que varios pistoleros privaron de la vida a un agente del departamento de justicia, hirieron a otro y mataron a cuatro personas más, entre ellas a Frank Nash, famoso ladrón de trenes, en el departamento no se tenía ninguna noticia.

Día y noche el despacho de J. Edgar Hoover, jefe del Bureau de Investigación, ha estado alerta en espera de noticias sobre la persecución de los asesinos.

SE ESPERA QUE HAMM SEA PUESTO EN LIBERTAD

ST. PAUL, junio 18. (AP.) H. J Charles, abogado de la Compañía Cervecera de Theodore Hamm, aseguró esta noche que los secuestradores de William Hamm lo pondrían en libertad esta noche.

«No me he sentido tan optimista desde que Mr. Hamm fué secuestrado»,—dijo Charles. «Tengo la seguridad de que será puesto en libertad esta noche sin falta.

Charles hizo estas declaraciones algunas horas después de que los familiares del millonario secuestrado habían hecho entrega de una fuerte suma de dinero a los representantes de los secuestradores.

EL CONDE DE COWLEY SE CASO EN RENO CON MRS. MARY ELSIE HIMES

RENO, Nevada, junio 18 (AP.) — Mrs. Himes se divorvió hace tres Mrs. Mary Elsie Himes, que se divorció recientemente en esta ciudad, se ha convertido en la esposa de Christian Arthur Wellesley, cuarto conde de Cowley.

Lord Cowley, conocido en la escena por Arthur Wellesley, se divorció ayer de May Pickard, artista de Nueva York.

La boda se efectuó esta tarde oficiando el Rev. Brewster Adams, pastor bautista, en la residencia de Harry Atkinson, abogado de lord Cowley. Asistieron a la boda los familiares de la novia.

La pareja dijo después que pasará la luna de miel en Santa Bárbara, California, pero que se propone establecer su residencia en Reno.

Mrs. Himes se divorció hace tres semanas de Joseph T. Himes, de San Francisco, a quien acusó de crueldad.

Hechos incontestables

Por Gastón MORA

DICE un periódico extranjero que desde la revolución de 1911 la prensa se ha desarrollado de una «manera sorprendente» en China. Y una Revista, también extranjera, dice, a su vez, «que cada día más formidable la expansión de la prensa en el Japón». Comentando ese desarrollo del periodismo en los grandes países asiáticos, la revista lo siguiente otro diario, igualmente extranjero. «Europa ha llevado la civilización al Asia, y con la civilización su gran instrumento o vehículo de difusión; **la prensa**. Pueses, los asiáticos, **sin ninguna preparación para la vida pública y sus responsabilidades**, ya han empezado a conocer, por experiencia, los movimientos de opinión producidos por la prensa. Son los periódicos que mantienen **la actual agitación** en el Indostán y en la Indo-China. Y son ya, igualmente, los periódicos, los que empiezan a agitar **hasta ahora**, pacíficas poblaciones del Norte de Africa; el Egipto, Argelia, Túnez y Marruecos. En Trípoli, colonia italiana, no se nota agitación porque la prensa se halla fuertemente controlada por las autoridades de la Metrópoli». Comentemos esto:

x x x

—Es inevitable que en todo país de civilización occidental, o que se abra a ella, haya prensa, y que disfrute goce de libertad. El ilustre pensador inglés **Bagehot ha dicho** «que lo que caracteriza la civilización europea, diferenciándola del **régimen de silencio** a que están sometidos los países asiáticos, es la libre discusión de los asuntos públicos, lo cual no sera posible sin la prensa». **«La carencia de periódicos ha mantenido**—dice un viejo trabajo periodístico—a los **países asiáticos en la quietud, en la paz de los campo-santos»**. La prensa, que es formidablemente **dinámica», lo** impulsa todo; todo lo pone en movimiento. Es tan necesaria a los pueblos civilizados como **el aire a** los pulmones. Uno de los diarios extranjeros a que aludimos más arriba dice, o da a entender, que a la prensa se debe las agitaciones populares. Un eminente publicista francés, **Laboulaye** —antiguo Senador y Profesor del Colegio de Francia—cree, y así lo escribe en su célebre obra: «París en América», **«que la prensa No hace la opinión; que lo que hace es reflejarla».**

x x x

—Esta opinión del insigne Profesor y escritor, parece que la comparte un compatriota suyo, que fué un eminente periodista; **Eugenio Pelletán**, que escribió, a diario, para la prensa hasta el año de 1884, en que falleció. **Un estado de opinión**, decía el autor de «Le Monde Marche», y tal es nuestra humilde creencia, puede surgir y existir sin que la prensa lo haya creado o producido. Y el excelso periodista en su obra «Derechos del Hombre», en el admirable capítulo titulado: «La libertad de la prensa», demuestra, con la historia en la mano, que los estados de conciencia, de opinión, que cristalizaron en las revoluciones francesas de **julio de 1830** y **febrero de 1848, no** se debieron **a** la prensa, que se hallaba censurada o vigilada, ni la revolución de Italia, ni la revolución de Polonia, ni la revolución de España, ni la revolución de Alemania. El autor se refiere a las que estallaron en esos países durante el pasado siglo **diez y nueve.**

x x x

—Ninguna libertad de prensa había en China cuando rompió en ella la revolución que derribó al imperio. El movimiento se debió a lo que **Talleyrand**, si no recordamos mal, llamaba la «Revolución silenciosa» de las ideas, de los sentimientos; de las conciencias, de los corazones. El partido de «La Joven China», **no tenía periódicos.** El mismo fenómeno se produjo en Turquía. Su revolución **NO se debió a la prensa**—realmente **no** la había; **el Sultanato** no permitía que la hubiese. El movimiento se debió a «La Joven Turquía», que nunca pudo escribir desde los periódicos ni hablar desde la tribuna. Ya el citado **Pelletán y otro famoso escritor —Edgar Quinet**—señalaban el hecho de que hay paz, profunda paz, en los países de prensa libre; los Estados Unidos, el Canadá; Inglatera, Suiza, Bélgica, Holanda, Dinamarca, Suecia, Noruega, Australia, Nueva Zelandia. No hubo libertad de prensa ni durante la primer República francesa, ni durante la segunda. Y las dos desaparecieron rápidamente. En cambio ya cuenta sesenta años de existencia la actual tercer República, con su espléndida **prensa libre. He ahí hechos incontestables.**

M.E.C.D. 2016

SUPLEMENTO DIARIO EN ROTOGRABADO; DE ACTUALIDAD MUNDIAL

DIARIO DE LA MARINA

HABANA, LUNES, 19 DE JUNIO DE 1933

PARA ASUNTOS RELACIONADOS CON EL DEPARTAMENTO GRAFICO llamar al Teléfono M-3775

EN LA IGLESIA de la Merced y ante una selectísima concurrencia, tuvo lugar el sábado en la noche la boda de la señorita "Lala" Carreño Hierro con "Chano" Sampedro Robat ambos pertenecientes a distinguidas familias capital

UN ASPECTO del ponche ofrecido a los aviadores españoles Barberán y Collar en el aerodromo de Columbia. En la foto aparecen los homenajeados reunidos con un grupo de aviadores civiles y militares e invitados que asistieron a ese acto

PRESIDENCIA del banquete ofrecido en los Jardines de la Cervecería Polar en honor del capitán Mariano Barberán, teniente Joaquín Collar y del sargento Modesto Madariaga, por iniciativas de la Compañía Cervecera Internacional, de la que es Presidente el Sr. Emeterio Zorrilla

EL ALCALDE Infantil de la ciudad de la Habana, Felipito G. Sarraín, hizo acto de presencia en el Field Day intercolegial celebrado en los terrenos del Vedado Tennis Club

(FOTOS B. V. B.)

NIÑOS ASISTENTES a la fiesta ofrecida en los jardines del Lawn Tennis Club del Vedado, por la niña María Victoria del Valle, con motivo de su cumpleaños, en la tarde de ayer

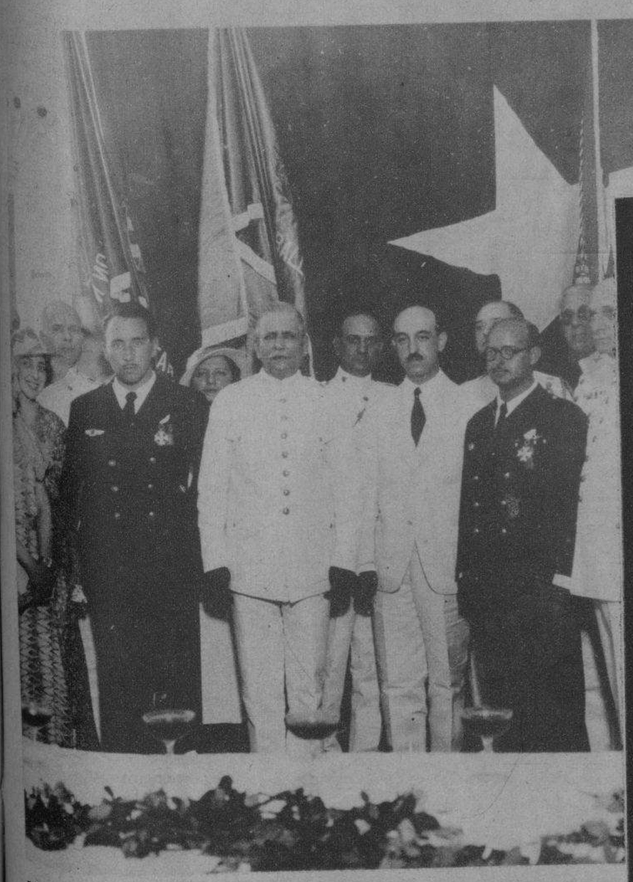

EL GENERAL Lores, Jefe del Estado Mayor del Ejército, momentos después de haber condecorado a los aviadores Barberán y Collar con la medalla del Mérito Militar, acto que tuvo lugar en el Círculo Militar de Columbia en la tarde del sábado

LA SEÑORITA Helen Metzger y Yero, distinguida artista, que ofreció un recital de piano en la tarde del sábado en los salones de Prado 66, ante una selecta y distinguida concurrencia

(FOTOS ESPECIAL)

EL CLUB de Aviación de Cuba ofreció, en la tarde del sábado, un ponche de honor a los aviadores españoles Barberán y Collar, héroes del vuelo Sevilla-Camagüey-Habana. En la foto aparecen con los aviadores hispanos el capitán Torres Menier, Jefe de nuestra Aviación Militar, y un distinguido grupo de oficiales de esa arma

M.E.C.D. 2016

SOMBRERO de Lewis, dentelle blanco, cache-peigne de gardenias del mismo color. Presentación de Louysa

ENSAMBLE "Agnes" en gros mate blanco y tafetán escocés, presentado por Louysa

MODELO de sombrero en paja Paliba blanco con dos "bouquets" de "boutons d'or" uno al frente y otro detrás. Modelo de Louisa Olivier

SEÑORITA Otilia Morales y Bachiller. Modelo "Mandarine" de Suzane Talbot, interpretado en paja Paliba con motivos de cristal sobre la copa. "El Encanto"

SEÑORITA Matilde Pagés y Ferrer. Modelo de "El Encanto", creación de Agnes en paja Leghorn roja y flores silvestres

VESTIDO de tarde, modelo de Vionet en crepé frimousse blanco y "orange". Presentación de Emilio

MODELO "Guapo muchacho" de Reboux, presentado por [redacted] Eva

VESTIDO de organza negro con chaquetilla de piqué blanco. Creación de The Fair

MODELO de Marcel Rochas en organza laqué negro con rouches de tul negro y azul. interpretado por El Encantó

M.E.C.D. 2016

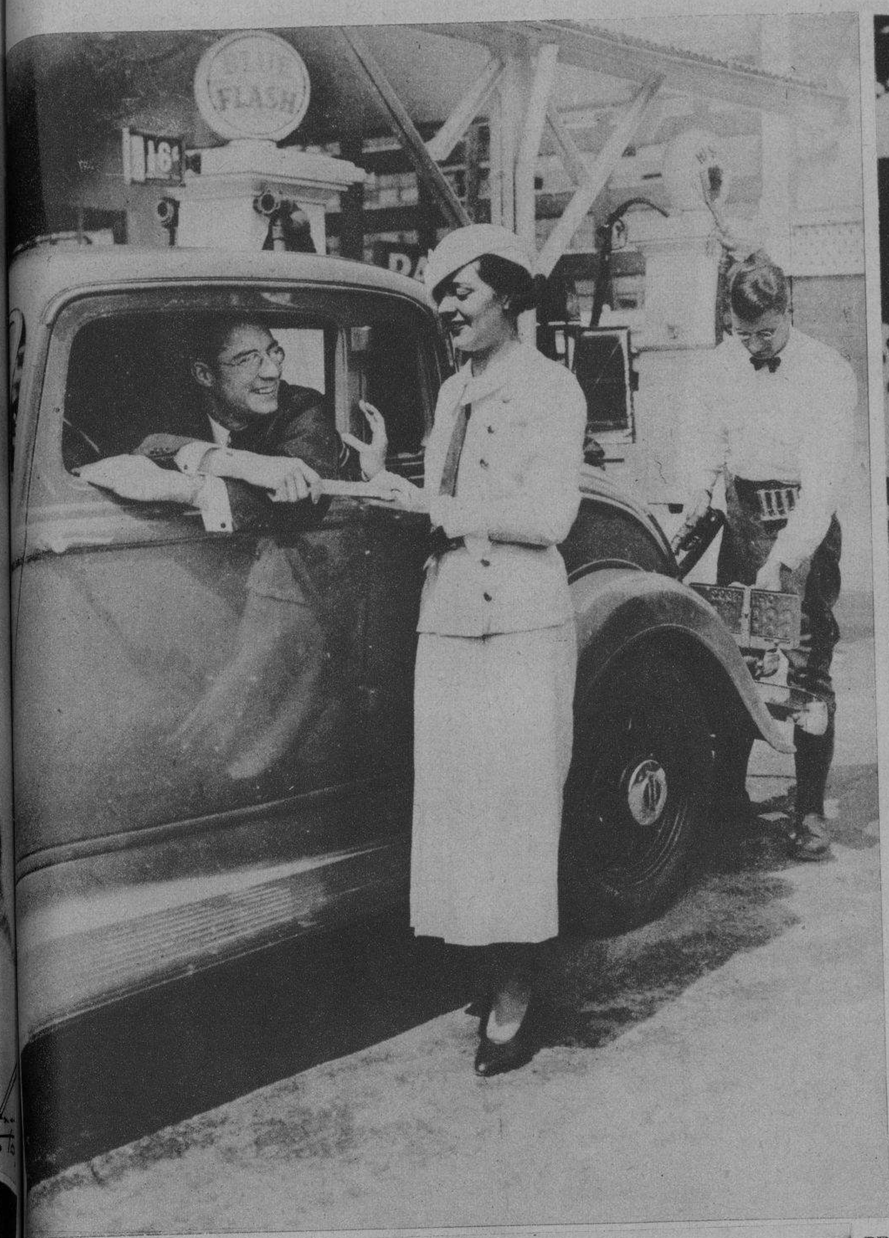

PARECE que la iniciativa de colocar algunas jóvenes en las estaciones de servicio para el despacho de gasolina y accesorios en una cadena de establecimientos de esta clase en los Estados Unidos está dando satisfactorios resultados, pues los automovilistas se prefieren a las servidas por hombres... ¿Por qué no prueba usted en Cuba, señor Caragista? Recuerde que hay muchas jóvenes lindas en espera de trabajo decoroso

PRIMER RETRATO que llega a la Habana de don Alfonso de Borbón y de Batemberg, ex-príncipe de Asturias, en compañía de su prometida, nuestra compatriota la señorita Edelmira Sampedro. A la derecha de la joven pareja aparece la señorita María Sampedro, hermana de Edelmira

BAJO LA sombra protectora de la estatua de César Augusto, el nuevo Embajador de los Estados Unidos de Norte América en Italia Honorable E. Breckingridge Long, admira el soberbio panorama de Roma y las maravillas arquitectónicas de la ciudad de las siete colinas

(FOTOS ESPECIAL)

JESSE I. Straus, uno de los enviados especiales del Gobierno de Roosevelt a Francia, como experto en asuntos económicos, se hizo retratar con su esposa en los jardines del edificio de la Embajada americana en París, poco después de su llegada

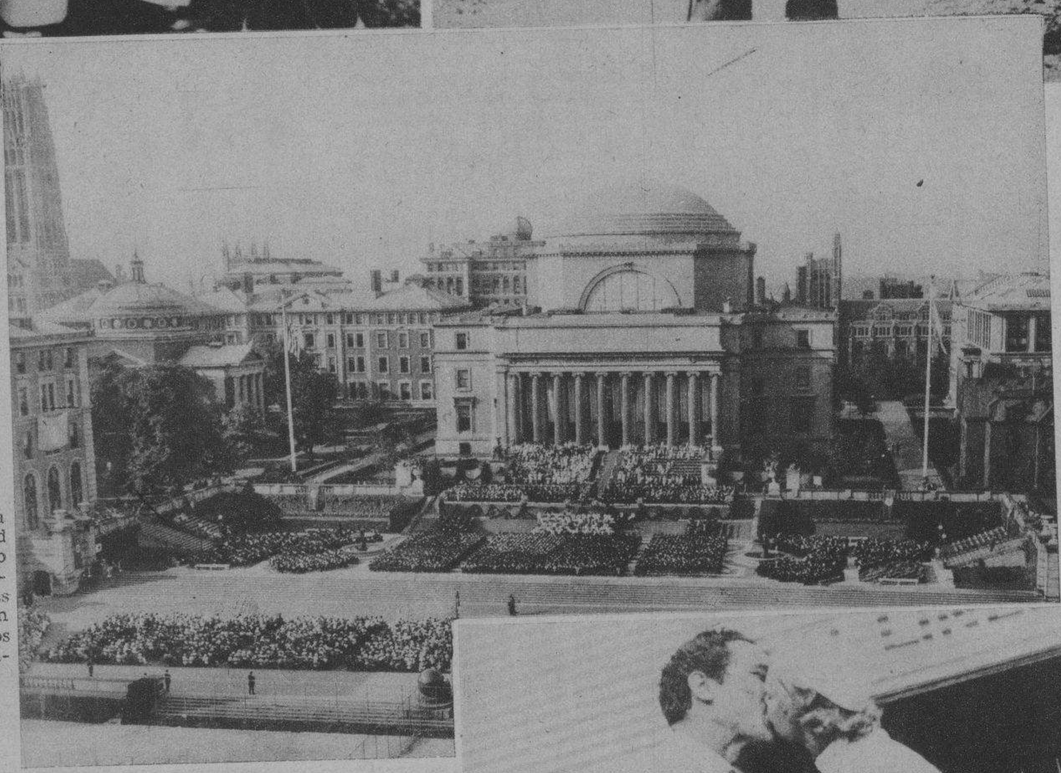

UN ASPECTO del acto de la graduación en la Universidad de Columbia, llevado a cabo en uno de los patios interiores de esa institución. Más de 5.000 alumnos recibieron sus diplomas en los distintos cursos. Los alumnos graduados este año fueron 543

LOS "BANQUETEROS" Y NUESTROS SUPLEMENTOS EN ROTOGRABADO

Nuevamente llamamos la atención del público para que no se deje sorprender por ciertos fotógrafos sin escrúpulos, que invocando el nombre del DIARIO DE LA MARINA irrumpen en las fiestas sociales, bodas y banquetes, para después EXIGIR determinadas cantidades de dinero por su trabajo o por la publicación de esas fotografías en nuestro Rotograbado.

DE UNA VEZ Y PARA SIEMPRE HACEMOS CONSTAR

1.—Que el DIARIO DE LA MARINA no COBRA ABSOLUTAMENTE NADA por la reproducción en sus planas de Rotograbado de actos sociales, culturales o deportivos de interés general.

2.—Que todos nuestros fotógrafos tienen su carnet personal de identificación y que en ningún caso están autorizados para VENDER copias de las fotografías que obtengan, pues esos negativos son de la exclusiva propiedad del DIARIO DE LA MARINA.

3.—Que en el caso de que alguna persona se interese por copias de cualquier fotografía tomada por nuestros fotógrafos, deben solicitarla, directamente, por el teléfono M-3775.

4.—Que en NINGUN CASO publicaremos fotografías de esos actos que no hayan sido obtenidas por nuestros fotógrafos.

IDENTIFIQUE AL FOTOGRAFO ANTES DE PERMITIRLE LA ENTRADA Y SE VERA USTED LIBRE DE MOLESTIAS Y DE COMPROMISOS

ESTA FOTO, tomada en el aerodromo de Newark, momentos antes de partir el avión de la United Air Lines para Los Angeles, parece confirmar los rumores de la próxima boda de Max Baer, el connotado pugilista que derrotó decisivamente a Schmeling hace unos días. La protagonista de esta "tierna despedida" responde al nombre de June Knight y trabaja en el teatro y en el cine

(FOTOS WIDE WORLD)

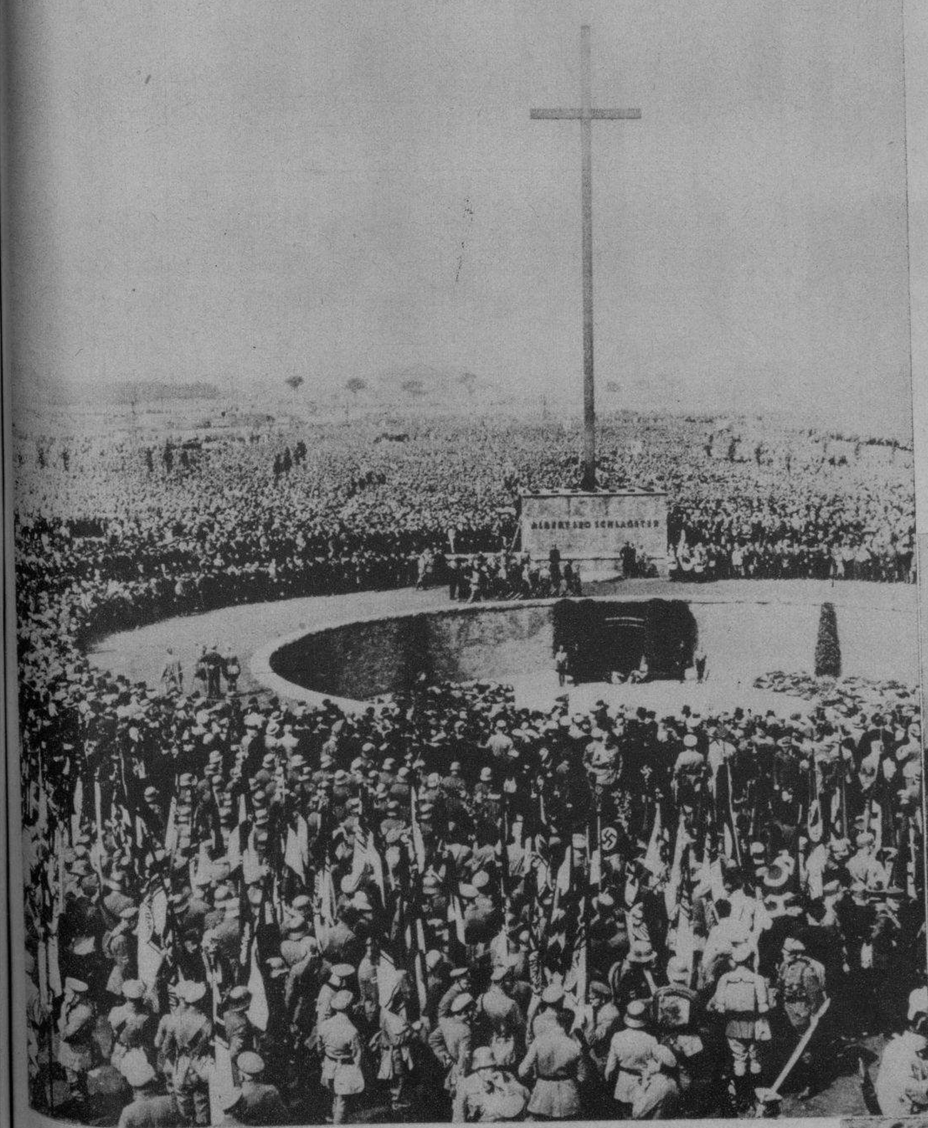

EN LA CIUDAD de Duesseldorf y en el lugar donde hace diez años las tropas francesas de ocupación fusilaron al oficial Leo Schlageter por actos de sabotage, ha sido levantado un sencillo monumento en su memoria. A dicho acto asistieron más de medio millón de personas

EL MAQUINISMO ha llegado en Rusia a extremos de inconcevible novedad. Aquí vemos a un grupo de campesinos utilizando un tractor para trasladar hasta el cementerio cercano el cadáver del presidente de una de las Granjas Colectivas del lugar

M.E.C.D. 2016

EN LOS JARDINES de La Tropical hicieron acto de presencia, en la tarde de ayer, los aviadores españoles Barberán y Collar los que fueron aclamados por la numerosa concurrencia que se encontraba en los jardines

EN LA IGLESIA Parroquial de Nuestra Señora del Carmen y ante una concurrencia nutrida y selecta, se efectuó el enlace de la señorita Alicia Pérez Fiallo con el señor Gabriel Guillermo Castro Fernández

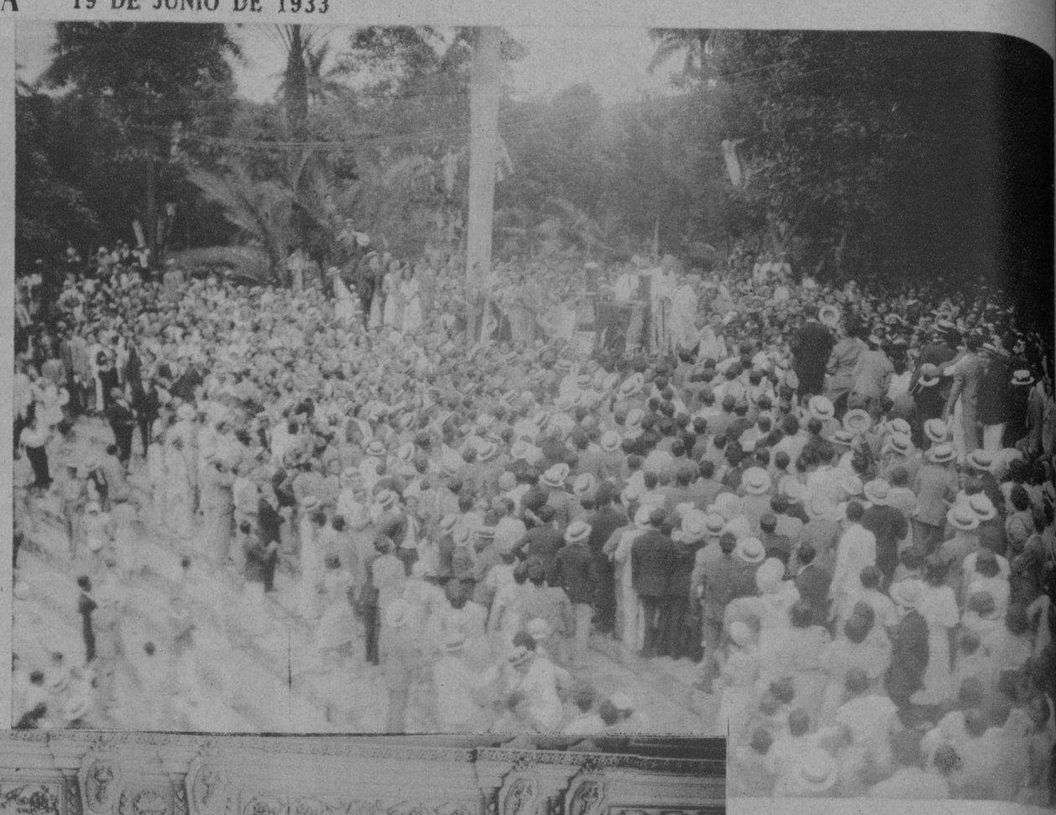

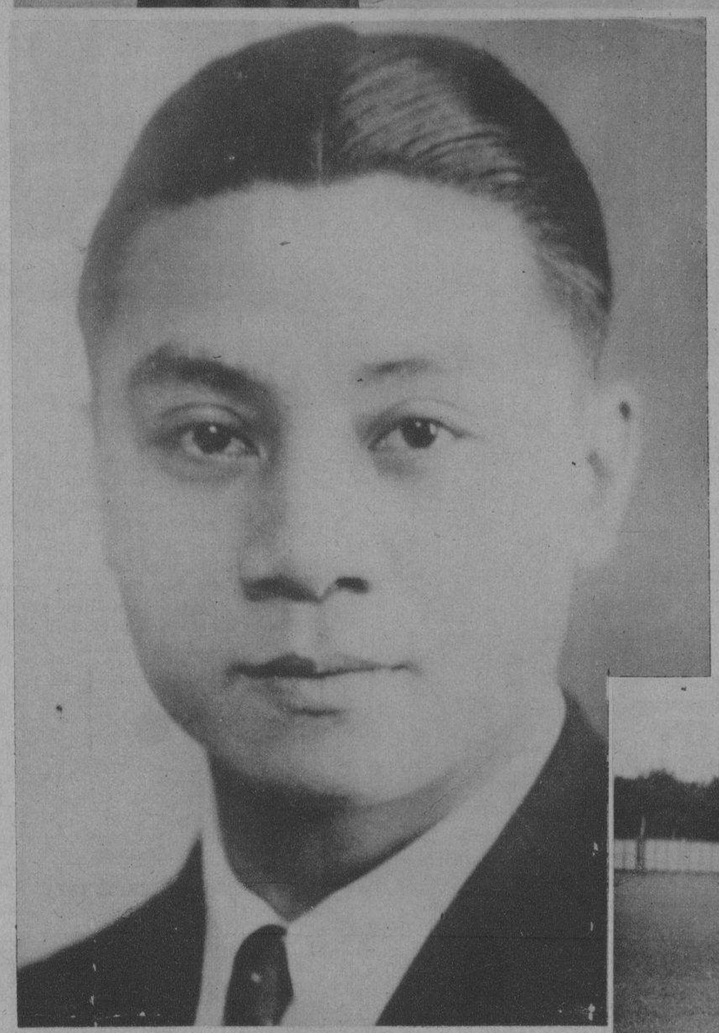

CORONEL Henry H. Lin, representante personal del general Oong-Chao-Huan, Jefe de la División 117 del Cuerpo 19 del Ejército cantonés que defendió a Shanghai durante la invasión japonesa. El Sr. Lin ha llegado a la Habana para visitar la colonia china en nombre de ese Cuerpo, donde él mismo prestó servicio activo con el grado de Coronel, cubriéndose de gloria en la defensa heroica del fuerte de Wu-Song

(FOTOS ESPECIAL)

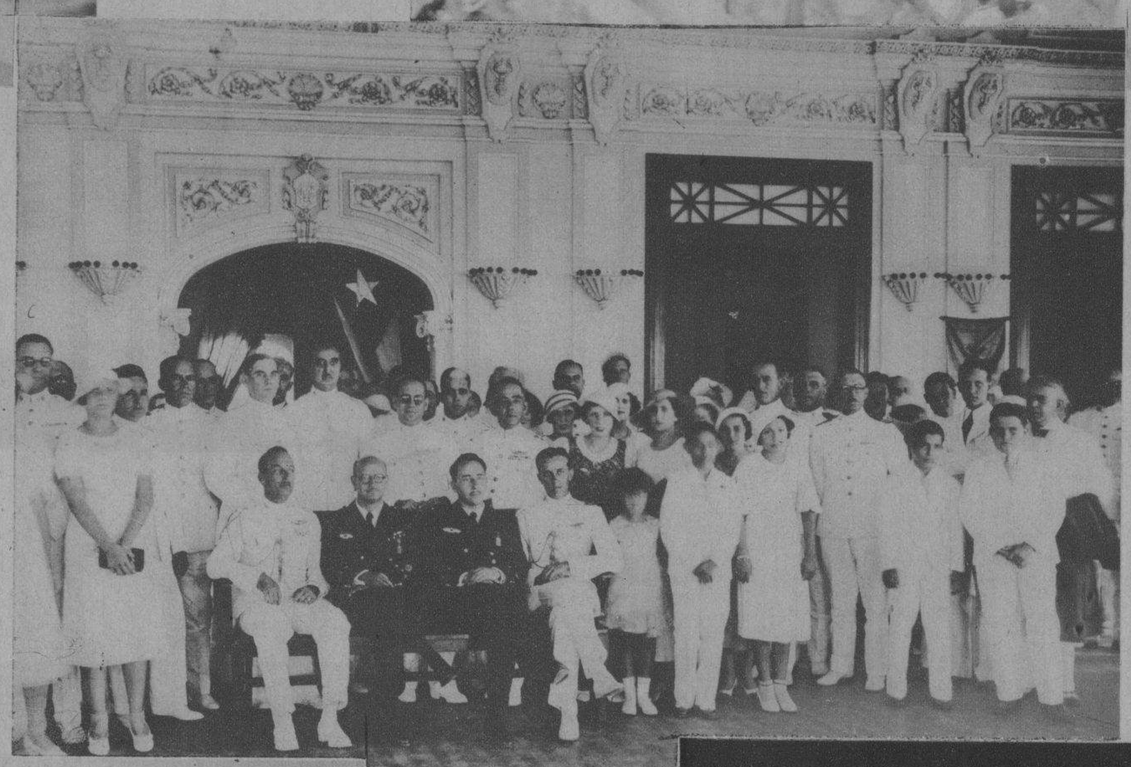

GRUPO de asistentes al champagne ofrecido en honor de los aviadores españoles en el Círculo Militar de Columbia en la tarde del sábado, y a cuyo acto asistió casi toda la oficialidad de ese puesto y un selectísimo grupo de invitados

(FOTOS B. V. B.)

UN ASPECTO del movido juego de basket entre los teams del colegio Sepúlveda y del colegio de La Inmaculada, que tuvo lugar en los terrenos del V. T. C., la misma tarde en que se llevara a cabo el interesante Field Day intercolegial

INSTANTE en que un equipier del Nacional F. C. se "quedó dormido" frente al balón, dando lugar a que los contrarios del Atletic F. C. le dieran un susto llevándolo hasta el goal, en el juego celebrado en el Stadium Tropical, en la tarde de ayer

NUTRIDO GRUPO de concurrentes a la verbena celebrada en los jardines de La Polar, por la Asociación de Propietarios y Comerciantes del Reparto La Serafina, y que resultó muy lucida

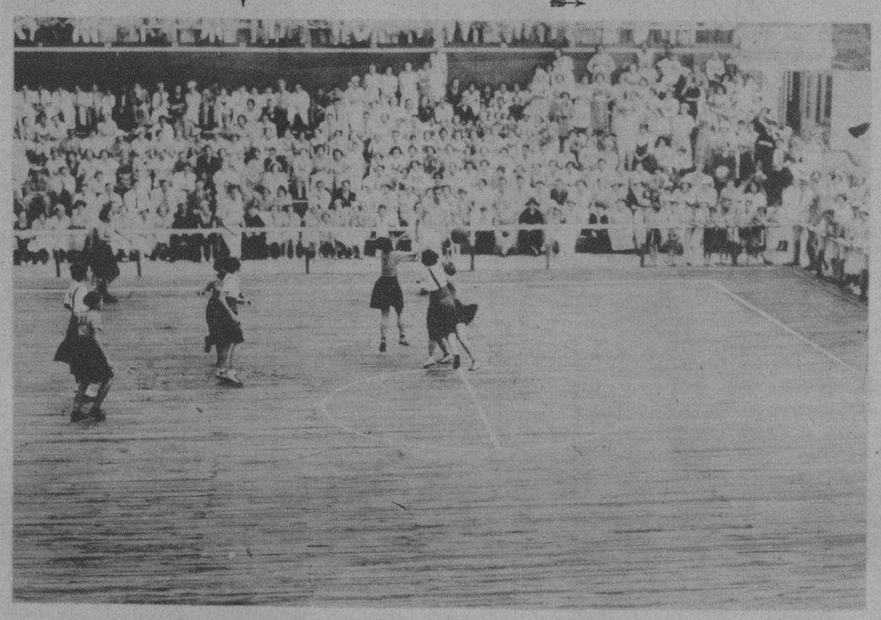

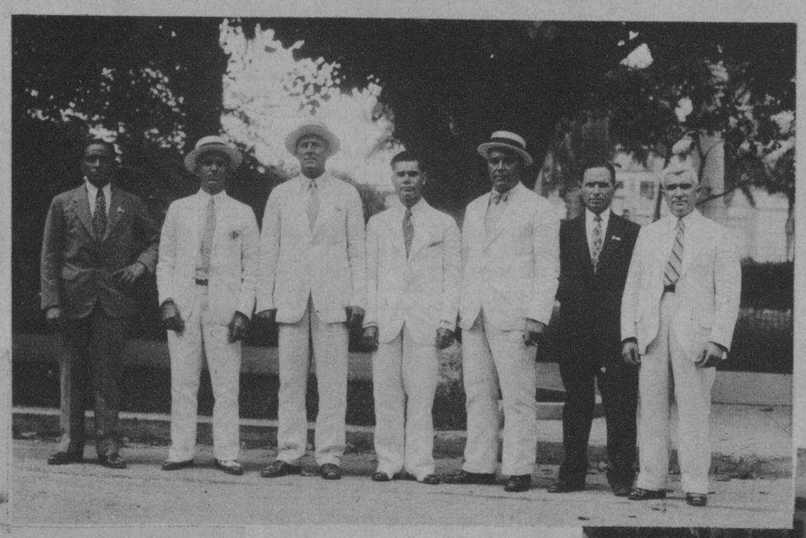

DIRECTIVA de la Asociación de Propietarios y Comerciantes del Reparto La Serafina, que organizaron una lucida verbena en los jardines de La Polar, en la tarde de ayer domingo

JOHN HERRERA, vencedor de Goyito Rico, campeón de los "heavies", momentos después de su resonante victoria en el Stadium Cerveza Cristal. En la foto aparece Herrera luciendo la faja del campeonato (Foto Agraz)

LA ANIMACION en nuestras playas crece a medida que avanza el verano. En esta foto aparece un grupo de rostros conocidos que posaron para nuestro fotógrafo en la mañana de ayer

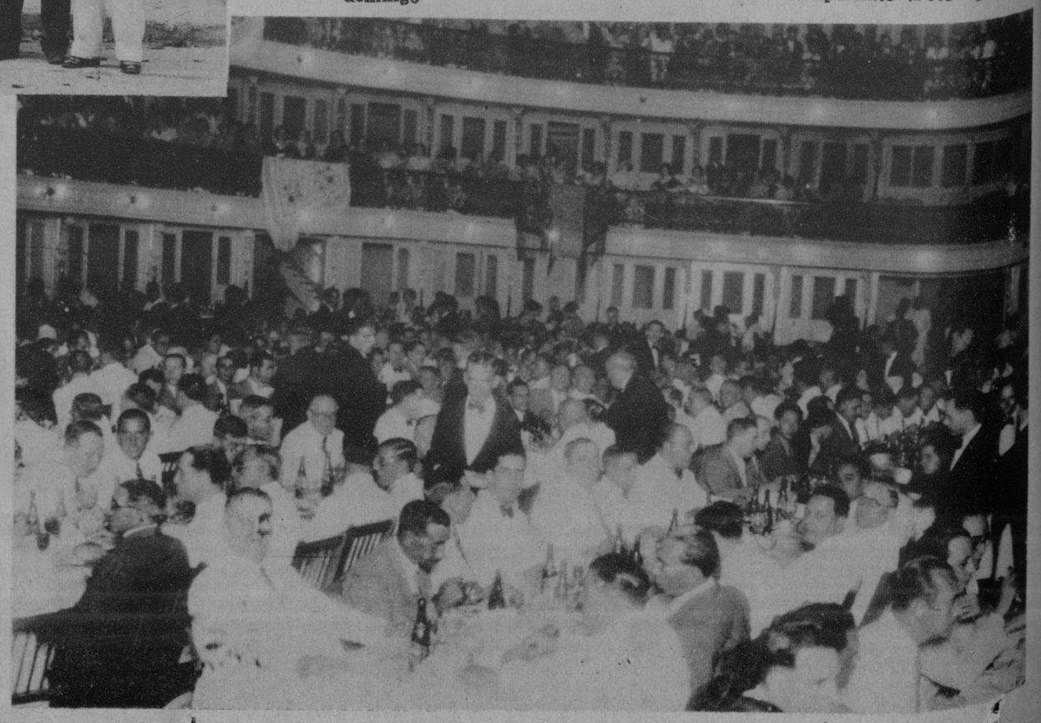

ASPECTO parcial del acto del baquete celebrado en el Teatro Nacional por iniciativas del Centro Gallego de esta capital en honor de los aviadores Barberán y Collar, y al que asistió una numerosísima concurrencia

Impreso en los talleres del DIARIO DE LA MARINA, Habana, Cuba.

M.E.C.D. 2016