1A SECCION

El DIARIO DE LA MARINA es el periódico más antiguo de Cuba. Fué fundado en el año mil ochocientos treinta y dos.
SERVICIOS ESPECIALES DE ESPANA

DIARIO DE LA MARINA

SERVICIO DE THE ASSOCIATED PRESS
Esta queda autorizada para usar nuestro servicio y noticias de información.
HILO DIRECTO CON NUEVA YORK

1A SECCION

AÑO CIENTO UNO.—NUMERO 89. ACOGIDO A LA FRANQUICIA POSTAL HABANA, JUEVES, 30 DE MARZO DE 1933.—SANTOS MARGARITA Y REGULO. TIEMPO PARA HOY: BUENO EJEMPLAR: 5 CENTAVOS

Es probable que norteamerica conceda un preferencial doble que el actual para el azúcar cubano

EL GOBIERNO DEMOCRATA CONCERTARA TRATADOS DE RECIPROCIDAD COMERCIAL

México estimulará el uso del azúcar, inaugurando una campaña en todo el país. Se establecerá una gran refinería en Mérida

NUEVA YORK, marzo 29. (Especial para DIARIO DE LA MARINA, por Felipe Taboada.— En los círculos azucareros locales se esperan recibir en breve noticias de Washington, de carácter constructivo, relacionadas con el problema del azúcar. Se rumora que la administración del presidente Roosevelt se ha comprometido, aparentemente, a desarrollar un programa de reciprocidad comercial con países extranjeros, a fin de ayudar al comercio exterior, hablándose en algunos sectores de la probabilidad de que se conceda a Cuba un preferencial del cuarenta por ciento, en vez del veinte que, por el tratado en vigor, disfruta en la actualidad, y con cuya modificación parecen estar de acuerdo altos funcionarios del Gobierno americano.

El «Journal of Commerce» dice hoy que en los centros oficiales de Washington se estudia un plan fijando la cooperación de los Estados Unidos en el convenio internacional de racionalización del azúcar en proyecto, estándose celebrando a ese efecto conferencias con autoridades mundiales y habiéndose sugerido que el Gobierno de los Estados Unidos garantice a los cultivadores de remolacha del país la cantidad de cinco pesos, por cada tonelada de esa clase de azúcar que se produzca aquí, sin costo para el Tesoro, ya que el pacto que se lleve a cabo con otros países productores de azúcar conduciría a una reducción de la producción y, por ende, a un alza en los precios.

Desde principios del año en curso, en que se completaron las obras del puerto de Richmond, en el Estado de Virginia, proporcionándose más facilidades para la descarga y almacenaje de mercancías, han arribado allí cuatro buques conduciendo ciento veintiún mil sacos de azúcar refino procedente de Cuba.

La Corporación Financiera de Reconstrucción ha rehusado conceder un préstamo de trescientos mil pesos solicitado por la Michigan Sugar Company para operar su fábrica de azúcar de remolacha instalada en Owosso y la cual se halla cerrada desde el año de 1927.

Han sido concluídos los preparativos para el funcionamiento en el otoño de la fábrica de azúcar de remolacha en Findlay, Estado de Ohio, perteneciente a la Great Lakes Sugar Company. Se cultivarán once mil quinientos acres.

Los cultivadores de remolacha de la parte oriental del Estado de Nebraska se han negado a firmar los contratos de este año ofrecidos por la Great Western Sugar Company y han pedido a los cultivadores de los distritos contiguos que se sumen a la protesta. Aunque en dichos contratos figura la misma garantía de 3 pesos 25 centavos por tonelada que en los del año pasado, son rechazados aquellos por influirse en los mismos una cláusula rebajando el importe de la garantía si el precio del refino bajase y si los derechos arancelarios al azúcar extranjera, a su entrada en los Estados Unidos fuesen reducidos.

De México dicen que se están activando los trabajos de construcción de una moderna refinería de azúcar en Mérida. El capital social de la compañía, que preside el capitalista de aquella ciudad señor Alfredo Duarte, asciende a cuarenta mil pesos mexicanos, dividido en cuatrocientas acciones que han sido suscritas por productores de azúcar del Estado de Yucatán. La refinería tendrá capacidad para fabricar diez mil kilos de azúcar diarios y comenzará a funcionar dentro de dos meses.

También informan de México que la industria azucarera de aquel país inaugurará el mes entrante una intensa y eficaz campaña para estimular el uso del azúcar, con el fin de acrecentar el consumo local de dicho artículo. Se están organizando grupos de expertos que demostrarán al público los mejores procedimientos para preparar frutas en conservas y mermeladas y se venderán a un costo ínfimo siropes concentrados utilizables en esas clases de dulces.

La Godchaux Sugars, de Louisiana, tuvo en 1932 una renta neta de 236.753 pesos, después de pagar intereses e impuestos y de la correspondiente desestimación en el valor de las propiedades. En el año fiscal 1931-32, sus utilidades netas ascendieron a 222.030 pesos antes del pago de la contribución federal.

IMPRESIONES

La expulsión de los judíos que llevaron a cabo en España los Reyes Católicos hace cuatro centurias, forma parte conspicua de la leyenda negra que contra la Nación Descubridora fueron forjando sus iracundos enemigos, celosos de su poder y grandeza.

España, la fanática, arrojaba lejos de sí elementos tan útiles a la economía nacional como los judíos, primero, y los moriscos, más tarde.

¡Qué España más cruel! Era la misma cuyo nombre parecía sinónimo de Inquisición. ¡La Inquisición! Bien se han escrito barrabasadas alrededor de aquel tribunal popularísimo a cuyo cargo corría la defensa de la unidad de la fe, cuyo quebrantamiento se reputaba entonces como el peor de los males que pudieran surgir a la sociedad.

Pero todo aquello era muy español. La sangre que por causa análoga se derramaba en el resto del mundo, ...cio de la aurora.

Era España la única adusta e intransigente, con las entrañas resecas de tanto amar a Dios y odiar a los hombres.

Sin embargo, España estaba entonces rindiendo una jornada en su vida, en una forma tal, que siglos después, Taine había de escribir: "Hay un momento **extraño** y superior en la historia humana: la España de los siglos XVI y XVII".

Este discurso nos lo sugiere la lectura de las persecuciones a los judíos iniciada por Hitler, en Alemania, lo que ha producido una reacción en el mundo parecida a la que en tiempo ocasionó el juicio y fusilamiento de Ferrer, en Barcelona.

Alemania es una gran nación, es un pueblo admirable. Quien lo dude, demostrará padecer una digestión intelectual muy lenta y que aun tiene en su organismo las mentiras que hace quince años se sirvieron en las mesas redondas que son las páginas de los periódicos.

Sin embargo, en Alemania se ha desatado un furor antihebraico, iniciado y dirigido por la dictadura hitlerista triunfante, más propio de la Edad Media que del siglo de Einstein.

¿Hemos, por ello, de juzgar a Alemania como un pueblo semibárbaro, que plantea, sin ton ni son, cuestiones inactuales? ¿No es prudente suponer que en el fondo del antisemitismo hitlerista existe una levadura de siglos con la que se pretende hacer fermentar ahora las malsanas pasiones del pueblo para conseguir una finalidad inconfesable?

El cable da cuenta de algunas de las medidas tomadas por la Liga para la defensa del Partido Nazi contra la propaganda de atrocidades". Lo que no deja de ser gracioso; porque lo es, y mucho, que para contrarrestar la divulgación de falsas atrocidades, se acuerde el cometer una serie de ellas, como la de decretar el boicot contra los alemanes de raza judía que viven en territorio alemán.

¡Y todo esto en la edad de las ciencias y de las luces! Ya pueden nuestros antepasados reírse en sus tumbas de sus nietos presuntuosos que, teniendo una sensibilidad más fina, incurren en las mismas exaltaciones, crueldades y estupideces.

Eso sí, sigamos con el eterno tópico de la Inquisición. De este modo, recordando los ajusticiados de hace cuatro siglos, olvidaremos las salvajadas contemporáneas, como éstas que ahora nos ofrece la vieja Europa, y como esta otra de los negritos de Scottsboro, en la joven América, a quienes se quiere fulminar... por el abominable crimen de haber nacido algo tostados.

Rivero Merlín va a celebrar en el Lyceum una exposición de sus últimas obras.

Hace años, cuando Rivero Merlín llegó de España con una obra intensa, seria y formal, que en cierto modo nos recordaba al glorioso maestro Muñoz de Grain, se dijo en este periódico que era un magnífico pintor y que su obra denotaba fuerte personalidad.

Pasó el tiempo, y el mismo tiempo nos dió la razón. Hoy Rivero Merlín es uno de los pintores cubanos que saben ver a Cuba y que, por sentirla, hacen arte cubano y arte serio. Gran colorista, dibujante correcto, la exposición de Rivero Merlín, será, sin duda, una de las más brillantes que se celebren en los salones de la cultísima sociedad del Vedado.

EL ESTADO DEL DR. AGUAYO

En las últimas horas de la noche se facilitó en la Clínica del doctor Kourí el siguiente boletín acerca del estado del ilustre pedagogo doctor Alfredo M. Aguayo:

«Informe oficial de los doctores Grande Rossi y Juan B. Kourí y el diabetólogo doctor García López.

«Empieza a iniciarse una ligera mejoría en su estado general. Su estado psíquico es perfecto. El muñón operatorio está en perfectas condiciones. Su diabetes sigue compensada. El equilibrio ácido-base sentiblemente normal, aunque sus reservas alcalinas están disminuidas y aumentadas las licemias, sin llegar a la glucosuria. La tensión arteiral está en el mismo estado que antes de la operación. Su estado febril y su taquicardia están ligeramente mejorados.

DR. ENRIQUE SAINZ,
Médico de Guardia.

Mr. Roosevelt pide al Congreso facultades para regular las nuevas emisiones

UNA MANIFESTACION DE PROTESTA FRENTE AL CONSULADO ALEMAN EN NEW YORK

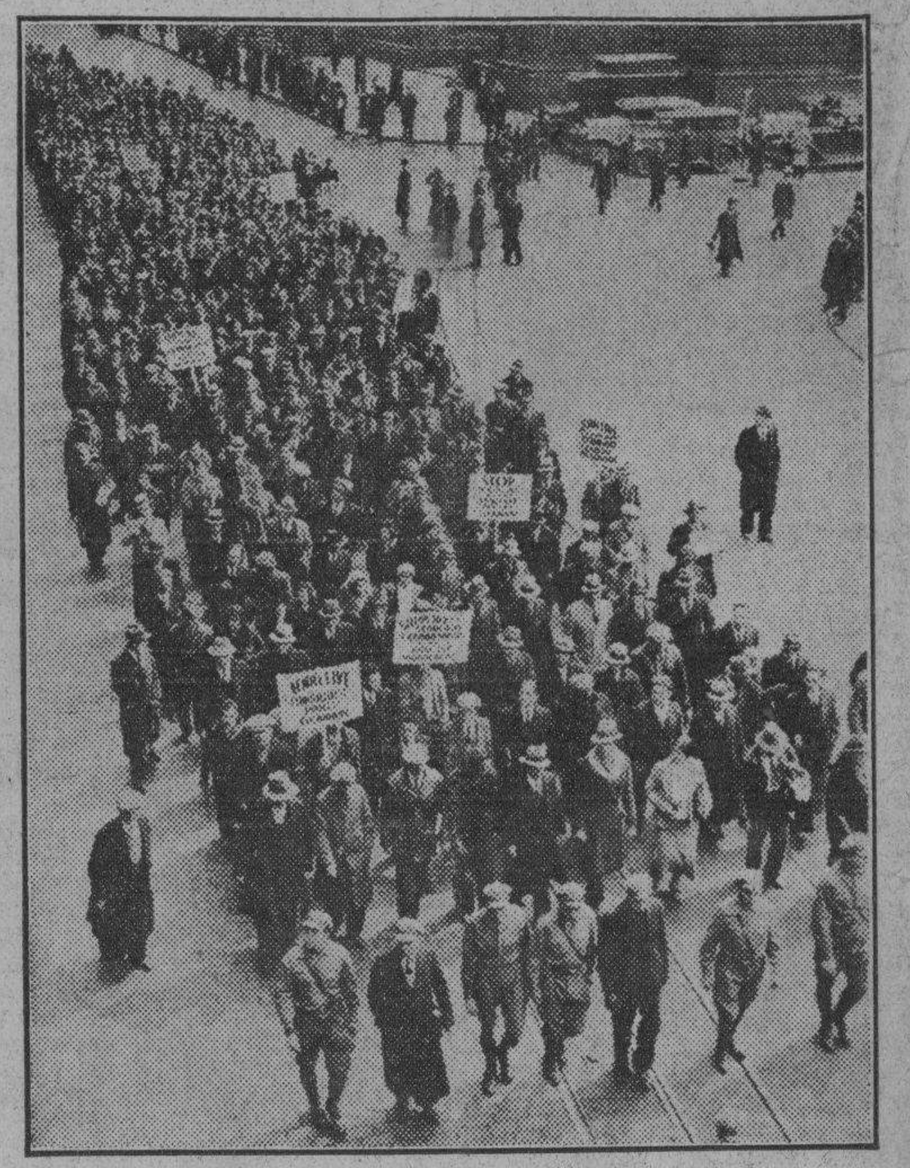

Miles de comunistas y simpatizadores de su causa organizaron una gran manifestación frente al Consulado alemán en Nueva York para hacer patente su inconformidad con el régimen imperante en Alemania y protestar enérgicamente de la injusta persecución de que se ha hecho víctima a los judíos residentes en el que un día fué imperio de los Hohenzollern.

GRECIA PEDIRA UN INTERVENTOR DE LA LIGA DE NACIONES

ATENAS, marzo 29. (AP.)—El gobierno ha decidido pedirle a la Liga de las Naciones que envía un representante financiero a Grecia, para estudiar la capacidad de este país para hacerle frente a sus obligaciones extranjeras.

Recientemente Grecia pago 30 por 100 del interés anual sobre empréstitos extranjeros.

LA CAMARA APROBARA HOY LA MORATORIA DE LA DEUDA Y LA HIPOTECARIA

La sesión comenzará a las seis para que haya suficiente quorum. También se aprobará la modificación arancelaria. Los ortodoxos se mantendrán alejados, pero sin afectar al quorum

Aunque la sesión que con carácter de extraordinaria ha sido anunciada para las cinco de la tarde en la Cámara, no comenzará hasta las seis.

Se quiere dar tiempo así a que se encuentre reunido en el salón el mayor número de congresistas.

A excepción de los ortodoxos, que se mantendrán alejados del hemiciclo como hasta ahora, casi todos los demás congresistas se hallarán presentes en la asamblea.

El doctor Carmelo Urquiaga, que desde hace mucho tiempo no concurre a la Cámara, asistirá al acto para votar en favor de los proyectos de ley del Senado.

Estos proyectos son, como se publicó ayer en el DIARIO, los siguientes:

Autorización al Presidente de la República para gestionar el aplazamiento en el pago de capital de la Deuda Exterior.

Moratoria de dos años para la amortización de intereses de hipotecas sobre fincas rústicas y urbanas y compañías de servicios públicos e ingenios de azúcares.

Autorización al Presidente de la República para revisar y modificar los aranceles de Aduana.

Refiriéndonos al doctor Urquiaga, lider de las mayorías parlamentarias, se recordará que tiene presentada al Comité Parlamentario liberal-popular la renuncia de ese cargo.

Desde este hecho el doctor Urquiaga no hacía acto de presencia en las sesiones.

El Comité parlamentario no ha aceptado la renuncia de su lider, aduciendo que está plenamente satisfecho de su labor y que representando el sentir unánime de sus correligionarios y teniendo la confianza plena de todos, lejos de darle curso a la renuncia, le ratifican su confianza más absoluta.

Ayer la Cámara no celebró sesión ordinaria por falta de «quorum.»

El doctor Guas Inclán, presidente del Cuerpo, conferenció ampliamente con numerosos congresistas, los que le prometieron asistir a la asamblea de esta tarde.

De sus entrevistas el doctor Guas Inclán ha sacado la impresión de que no faltará el «quorum.»

Al proyecto de Moratoria Hiptecaria interior se han presentado numerosas enmiendas, pero ninguna será aceptada por la Cámara.

Dichas enmiendas serán aprobadas para complacer a los peticionarios, pero figurarán como leyes sustantivas...

Quiere esto decir que son problemáticas.

SOLO SE QUISO ASUSTAR A MATSOUKA; NO DESCARRILAR EL TREN EN QUE VIAJABA

La policía de Boston ha podido comprobar que los tubos de hierro colocados en los railes del tren expreso de N. Y., son de poca consistencia. No obstante, Matsuoka es escoltado

BOSTON, marzo 29 AP.—La policía halló hoy dos grandes tubos de hierro en las railes del tren expreso de Nueva York a Boston, en el cual viajaba Yosuke Matsouka, exjefe de la delegación nipona en Ginebra. Los dos tubos, que estaban atravesados en la línea estaban envueltos en los colores nacionales chinos. —En los primeros momentos la policía creyó que se trataba de un atentado contra la vida de Matsouka, pero cuando se comprobó que las obtsrucciones puestas en la vía eran en extremo livianas, se llegó a la conclusión de que solo se había tratado de hacer pasar un susto a los japoneses.

No obstante, la policía destacó cuatro detectives para servir de escolta personal del señor Matsouka, mientras esté en el Museo de Bellas Artes de Boston, donde fué el diplomático japonés poco después de su llegada, estaba completamente rodeado por un cordón de vigilantes. El Museo tiene una magnífica colección de antiguos objetos de arte japonés.

Según las noticias dadas por la policía, John McCabe, un guardia jurado del ferrocarril, halló los dos pedazos de tubo sobre los railes aproximadamente 20 minutos antes de la hora en que debía pasar el tren expreso. Los expertos estiman que el tren probablemente no se hubiera descarrilado, pues las obstrucciones no tenían peso suficiente para ello.

La policía está llevando a cabo investigaciones especiales en el barrio chino.

Yosuke Matsouka
(Retrato, por Caravia)

Falleció Emilio Agramonte en la ciudad de N. York

Era sobrino del Dr. Arístides Agramonte. Tenía 65 años y era catedrático de dos «Colleges»

..WHITE PLAINS, N. Y., marzo 29. AP.—Emilio Agramonte, Jr., de 65 años de edad murió hoy en la estación del tren local de New York Central, de un ataque al corazón, cuando esperaba el tren para trasladarse a su domicilio en Breton Hall, Manhattan.

Era sobrino del extinto doctor Arístides Agramonte y actualmente era profesor de español en la Universidad de Columbia, donde cursó sus estudios de ingeniería. Comenzó este profesorado en el año 1916 y era también profesor de español de la Escuela Scudder de la Quinta Avenida No. 66. Durante algún tiempo fué jefe del departamento de acueducto de la ciudad de New York. Nació en Cuba pero vino a los Estados Unidos cuando niño.

CHARLES LINDBERGH IRA A PARIS EL PROXIMO VERANO

PARIS, marzo 29. (AP.)—El coronel Charles A. Lindbergh espera venir a París este verano, pero no estará aquí a tiempo de asistir al banquete que se organiza en su honor por el Capítulo de París de la Federación Nacional Aeronáutica de los Estados Unidos para el 21 de mayo, según se anunció en una reunión del Capítulo esta noche.

DARAN PUBLICIDAD A LAS TRANSACCIONES FUTURAS PARA EVITAR LOS FRAUDES

Da a entender que su proposición es la primera de una serie para controlar las finanzas y evitar que el público sea la la víctima constante de los banqueros faltos de escrúpulos

WASHINGTON, marzo 29. (AP.)—El Congreso respondió hoy con buen humor al sucinto mensaje del presidente Roosevelt pidiendo facultades para regular las nuevas emisiones de valores.

Se recibieron proyectos de la Casa Blanca exigiendo la estricta publicidad de todas las transacciones futuras y prohibiendo la venta de emisiones fraudulentas.

En otro de sus breves mensajes especiales, el sexto en tres semanas, el presidente dice al Congreso que «el público ha sufrido grandes pérdidas, por causa de prácticas que no son éticas ni honradas, por parte de muchas personas y corporaciones, que se dedican a la venta de valores.»

Da a entender, claramente, que esta proposición es la primera medida de un movimiento general con el fin de que se vuelva «a la antigua verdad de que cuantos manejan bancos, corporaciones y otras agencias que administran o utilizan el dinero del pueblo, son fideicomisarios de éstos.»

Con tal idea los expertos estuvieron trabajando esta noche en una ley con el fin de extender el control federal sobre las Bolsas de acciones y productos de primera necesidad del país.

Esta medida se enviará en breve al Congreso y será seguida de proposiciones para poner el sistema bancario bajo un estricto control, que incluirá el divorcio de los bancos y de sus afiliados de valores; la separación de las organizaciones bancarias, comerciales y de fianzas y una ampliación de las mismas reglas a la banca privada.

Roosevelt explica al público en su mensaje que el Gobierno no puede garantizar las futuras emisiones de valores. En realidad, eso no lo hace ningún gobierno.

«Hay, sin embargo—dice—una obligación: la de insistir en que cada nueva emisión, que se venda en el comercio inter-estados, esté acompañada de publicidad e información y que no se oculte al público ningún elemento importante relacionado con la emisión.»

Los miembros del Congreso aplaudieron después de la lectura del mensaje. El Presidente Rayburn, de la Comisión de Comercio Interestados de la Cámara, inmediatamente presentó la proposición y pidió que se comience mañana una información pública.

El senador Robinson, de Arkansas, jefe democrático, presentó la medida en el Senado, en nombre del presidente Ashurst, de la Comisión de Justicia.

El presidente extiende su proyectada reglamentación a los valores de los Gobiernos extranjeros, que se ofrezcan en este país.

La Comisión Federal de Comercio es la encargada de supervisar la reglamentación de los valores, mientras el Departamento de Justicia es el encargado de iniciar las persecuciones ante los tribunales.

La Dra. Clara Campoamor no se hizo cargo de la defensa del doctor Manuel Secades Japón

Declaró la distinguida jurista que cuando llegó a Cádiz, encontró que había otro defensor, que ya había calificado la causa. El Colegio de Abogados de la Habana la designó

La señorita doctora Clara Campoamor, lider de la Unión Republicana femenina de España, diputada a Cortes, notable abogada, llegó a Cádiz, cumpliendo encargo del Colegio de Abogados de la Habana, para personarse en el proceso que allí se sigue contra nuestro compatriota doctor Manuel Secades y Japón, quien, como saben nuestros lectores, dió muerte a su esposa, la señora Lucrecia Humara, a bordo del vapor Manuel Arnus, anclado en el puerto de la mencionada ciudad.

Pero la doctora Campoamor—agrega la noticia que nos llega y con la cual comenzamos estas líneas—a poco de llegar a Cádiz manifestó a los periodistas que no podía hacerse cargo de la defensa del doctor Secades, porque se había nombrado otro defensor que tenía ya calificada la causa, expresando su pena por no poder corresponder al interés del Colegio de la Habana.

Señorita doctora Clara Campoamor, una de las figuras femeninas más salientes, de España, notable abogada, a quien la Junta de Gobierno del Colegio de la Habana encargó de la defensa del doctor Secades.

Dr. Manuel Secades y Japón, conocido abogado cubano, sujeto en España a proceso por haber dado muerte a su esposa, señora Lucrecia Humara, a bordo del vapor «Manuel Arnús», en Cádiz.

Con el propósito de informar a nuestros lectores sobre asunto de tanto interés, uno de nuestros reporters visitó anoche el Colegio de Abogados, en busca del Decano, del Secretario, o de uno de los miembros de su Junta de Gobierno, que le pudiera aportar algunos detalles de la designación de la señorita Campoamor para la defensa del doctor Secades.

En uno de los salones de lectura, encontramos al doctor Fernando Sirgo, distinguido letrado, persona amable y culta, catedrático de Composición y Exposición del español en nuestra Universidad. El doctor Sirgo pertenece a la Junta de Gobierno en calidad de Secretario interino en virtud de disfrutar de licencia el doctor Gonzalo Anduz, que es el propietario.

El doctor Sirgo nos informa:

—En distintas ocasiones el Colegio de Abogados, al cual pertenece el doctor Secades, recibió cartas de éste exponiendo la difícil situación que atravesaba, tanto en el orden económico como en el que se refería al proceso. El doctor Secades indicaba la conveniencia de designar a una persona en España, que además de notable abogado fuera elemento influyente, para que le defendiera en el juicio. Al efecto indicaba el nombre de la doctora Clara Campoamor. Pero la Junta de Gobierno no se había decidido a tomar participación en el asunto. Más tarde, la Junta recibió la visita del hijo del doctor Secades, Manuel, estimado alumno mío, quien interesó la gestión del Colegio en favor de su padre. Ya resuelto de que fuera Clara Campoamor, se tropezaba con una dificultad: dicha abogada, colegiada en Sevilla, no podía ejercer en Cádiz, a menos que allí se colegiara. Y la habilitación costaba cientos de dólares, pues se veía obligada a pagar la cuota correspondiente a los años en que disfrutaba del título. Como es lógico, el Colegio de la Habana no podía hacerle frente a gasto tan excesivo, por lo que determinó enviarle a la doctora Campoamor cien dólares y el ruego de la Junta de que ostentara su representación.

—¿Aceptó la doctora Campoamor? —inquirimos.

—Inmediatamente contestó aceptando el encargo y acusando recibo del giro.

—¿Han tenido nuevas noticias?

—Como desde el día 11 no se reune la Junta de Gobierno, ignoro si han llegado noticias. Se estima que el abogado de oficio se preocupaba poco de la situación del doctor Secades, con quien el Colegio ha querido tener—ya que en esta casa goza de cálidos afectos—un rasgo de compañerismo al interpretar de manera bien amplia la Ley Orgánica del Poder Judicial en el precepto que se refiere a la intervención del Colegio en defensa de sus asociados.

Nos despedimos del doctor Sirgo, vivamente agradecidos a sus finas atenciones.

RUSIA NO TOLERARA QUE INGLATERRA INFLUYA EN LA JUSTICIA SOVIETICA

El Comisario de Relaciones Exteriores, Maxim Litvinoff, se negó a escuchar los planes de Gran Bretaña que le exponía el Embajador. «Eso está bueno que lo hagan con México», dijo

MOSCU, USRR., marzo 29 (AP.) El comisario de Relaciones Exteriores Maxim Litvinoff, ha acusado a la Gran Bretaña de ejercer presión diplomática con motivo de los súbditos británicos arrestados, acusados de sabotage.

El comunicado dado esta noche por Litvinoff habla de una visita que le hizo ayer el embajador británico «para darle a conocer las medidas que se propone adoptar el Gobierno de Inglaterra en el caso de que el Gobierno soviet continúe la acusación contra los súbditos de ese país».

M. Litvinoff no esperó que el embajador explicase las medidas que estudia Inglaterra, según dice el comunicado. En vez de eso dijo al embajador que la decisión del Gobierno de juzgar a los ingleses «no puede variarse, y si el Gobierno inglés trata de influenciar esa decisión informándonos de lo que intenta hacer, entonces el embajador puede estar seguro de que no habrá nada entre los dos platos».

El comisario de Relaciones Exteriores agrega que «las presiones diplomáticas está bien que se hagan en México, pero que en la Unión Soviética están llamadas al fracaso».

Después que el comisario de Relaciones Exteriores hizo las observaciones del caso, dice el comunicado, «el embajador inglés no insistió en explicar las medidas británicas».

INSTRUCCION MILITAR EN LAS ESCUELAS DE CHILE

SANTIAGO DE CHILE, marzo 29. (AP.)—Los ministros de Educación y de Defensa han dictado órdenes con el fin de que se dé la instrucción militar en todas las escuelas, desde el primer grado hasta la Universidad, como medio de contrarrestar la agitación comunista en las escuelas.

4 OFICIALES BRITANICOS SECUESTRADOS POR LOS PIRATAS EN MANCHURIA

Los piratas atacaron el vapor «Nanchang» cuando se hallaba anclado en la bahía de Newchang. El vicecónsul británico en Mukden salió para Newchang para investigar lo que ocurrió

NEWCHANG, Manchuria, marzo 29. (AP.) Los piratas atacaron el vapor «Nanchang» esta noche cuando estaba anclado en la bahía de Newchan, y se secuestraron a cuatro oficiales extranjeros, que se supone son ingleses.

Se acercaron en tres juncos, abrieron fuego cuando estuvieron al costado del buque. Inmediatamente subieron a bordo, se apoderaron de los oficiales y huyeron.

Los cañoneros británicos inmediatamente comenzaron la búsqueda de los piratas, que en número de catorce asaltaron el «Nanchang» y haciendo disparos de fusil, dieron órdenes a los tripulantes chinos para que les enseñaran donde estaban los camarotes de los oficiales.

Poco después aparecieron nuevamente los piratas sobre cubierta trayendo a los cuatro oficiales a punta de fusil. Los oficiales fueron amarrados y trasbordados a los «junks».

Mientras tanto el resto de los piratas se dedicaron a saquear el barbo, hiriendo a dos de los tripulantes chinos que trataron de resistirse.

Antes de que el capitán Robinson y el primer maquinista pudieran restablecer el orden y levar ancla para perseguir a la embarcación pirata, ésta se había dirigido hacia aguas poco profundas, donde el «Nanchang» no podía ir.

El vice-cónsul británico, D. H. Clarke, salió de Mukden hacia New Chwang, inmediatamente después de enterarse del secuestro de sus compatriotas.

LOS GUARDA-FRONTERAS DEL MANCHUKUO OCUPAN CUATRO TRENES RUSOS

Acusan a los comunistas de hacer uso indebido de la línea entre Baikal y Vladivostok Se dice que el tren detenido, conducía elementos de guerra con destino a la Siberia

TOKIO, jueves, marzo 30. (AP).—El corresponsal del periódico «Nichi Nichi» en Harbin, comunica que las tirantes relaciones entre el Soviet y el Manchukuo, causadas por discusiones relacionadas con las operaciones del Ferrocarril Oriental Chino, llegaron al climax el miércoles, cuando un grupo de guardafronteras del Manchukuo en Manchuli detuvo cuatro trenes de carga que iban en dirección a la Siberia.

La carga de los trenes fué trasbordada a un tren que iba en dirección al este, procedente de Siberia.

Según la información publicada en el «Nichi Nichi», la administración del ferrocarril del Manchukuo, en la cual los consejeros nipones gozan de gran influencia, acusa a las autoridades del Soviet de hacer uso de sus líneas para el tráfico de trenes entre Baikal y Vladivostock. Se asegura también que los rusos transportaban material de guerra y municiones a esta última ciudad, y que en varias ocasiones se han incautado ilegalmente de material rodante perteneciente al ferrocarril.

«MOSCOU y WASHINGTON», por Antonio ESCOBAR, en la página TRES.

Más protestas contra Daniels en Ciudad México

La Cámara de Com. Americana de México envió un telegrama a Mr. Hull comunicando su opinión

MEXICO, marzo 29. (AP.) W. F. Flanley, presidente de la Cámara de Comercio americana de México, manifestó hoy que había enviado un mensaje confidencial al Secretario de Estado Cordell Hull «expresando desagrado por el nombramiento de Josephus Daniels como embajador de los Estados Unidos».

Flanley manifestó que su telegrama a la Secretaría de Estado fué aprobado por varios preeminentes miembros de la colonia americana en México. Según Flanley, el mensaje decía:

«Según todos los informes que he podido recoger, el nombramiento de Mr. Daniels, no ha sido del agrado de México».

M.E.C.D. 2016

Cayó la sesión senatorial cuando se discutía lo que se ha dado en llamar la moratoria de los pobres

SE CAYO EL MAQUINISTA DE UN TREN EXPRESO Y LO ALCANZO MAS TARDE

El tren siguió su marcha hasta que el fogonero se fijó en la falta del maquinista y paró la máquina. Una explosión había sacado al maquinista de su asiento, a gran velocidad

ELMIRA, N. Y., marzo 29. (AP). Después de haberse caído de la locomotora del Atlántic Express, el rápido entre Nueva York y Chicago, que corría a gran velocidad en la parte sur del Estado de Nueva York esta noche, el maquinista, Walter C. Fredericks, pudo volver a su puesto una hora después.

El tren siguió en marcha unas cinco millas más antes de que el fogonero pudiera detenerlo. El maquinista, lesionado leyemente y cubierto de polvo, se presentó en una granja cerca de la línea, en South Corning.

Edward Groom, dueño de la granja, oyó cuando Fredericks comunicaba por teléfono a sus superiores que había sido «arrancado» de su asiento por la fuerza de una explosión, que se había caído a la vía, sufriendo lesiones leves, y que el tren siguió corriendo. Más tarde se supo que el fogonero, M. S. Delap, lo había detenido en la estación de East Corning.

«Estábamos pasando por South Corning, a una velocidad de aproximadamente 35 millas por hora—dijo el fogonero—cuando me di cuenta de un fuerte escape de vapor. La cabina se llenó de carbón rojo, agua y vapor, y yo corrí al alijo, hasta que el vapor desapareciera. Cuando volví a la cabina noté que faltaba Fredericks, e inmediatamente paré el tren».

Mientras tanto Fredericks fué curado en el hospital Corning. Un periodista lo llevó en su máquina hasta Elmira, donde pudo ocupar su puesto nuevamente en la locomotora del tren expreso.

El Ministerio del doctor Goebbels

Por SALVADOR MASSIP

"SI Italia no existiera, habria que inventarla», es fama que dijo Bismarck, en 1865, cuando preparaba la guerra que serviría a Prusia para echar a Austria de la Confederación Germánica, para someter a su hegemonía a los países alemanes y para después fundar el Imperio. Parodiando a Bismarck, Adolfo Hitler pudo haber dicho en 1933 que «Si el doctor Pablo José Goebbels no existiera, habría que inventarlo».

El doctor Goebbels es el Ministro de Propaganda y de Ilustración Popular del Gabinete que preside Hitler. Con ese eufemismo, Propaganda e Ilustración Popular, el régimen nazi presenta ante Alemania y ante el mundo entero la función de coartar la libre emisión del pensamiento. El doctor Goebbels, el Ministro más joven a quien se haya confiado una cartera en un Gabinete nacional de Alemania, desempeñará la doble función de reprimir toda publicidad que el nuevo régimen estime nociva y de facilitar la publicidad que considere conveniente. Tiene, además, la misión de convencer al 38 por ciento del electorado alemán que en las elecciones del 5 de marzo no se avino a votar en favor del advenimiento del tercer Reich, que debe convertirse al Nacional-Socialismo.

Para desempeñar ese difícil cometido, Hitler no ha tenido necesidad de inventar al doctor Goebbels. No ha tenido más que inventarle la cartera, porque si ésta no existía, el doctor Goebbels, en cambio, le acompañaba desde hacía mucho tiempo en la propaganda nazi. El doctor Goebbels, que es un orador de corte hitleriano, posee una extraordinaria capacidad de organizador y de propagandista y ha prestado notables servicios al Nacional-Socialismo «limando asperezas y aunando voluntades», como se dice en el argot de los políticos de la vieja escuela, en cierta ínsula del trópico.

El nuevo Ministerio creado para el doctor Goebbels comprende cinco divisiones o departamentos, a saber, propaganda, radio, prensa, cinematógrafo y teatro. El núcleo del Ministerio será el departamento de propaganda, «desde el cual se llegará hasta el corazón del publo».

Eso de llegar hasta el corazón del pueblo es otro eufemismo, porque por las trazas, el doctor Goebbels entiende por propaganda algo muy distinto a lo que entienden los hombres libres de todo el mundo. La propaganda hitleriana se reduce a servir a los paladares disciplinados de los nazis los platos preparados en las cocinas de la dictadura. Desde el 5 de marzo en adelante, el alimento espiritual de los camisas brunas y de todos los ciudadanos alemanes se servirá según recetas del Ministro de Propaganda.

La enumeración de las secciones del Ministerio, que comprende, además de la propaganda, las de radio, prensa, cinematógrafo y teatro, nos dice bien claramente hasta qué punto el nuevo régimen se propone impedir la libre emisión del pensamiento. La vigilancia sobre las estaciones radiodifusoras impedirá que vayan a los sitios de reunión pública y a los hogares las noticias o comentarios que se estimen perjudiciales. La censura de la prensa surtirá los efectos ya conocidos. La revisión de las películas, sobre todo las de carácter informativo, hará imposible que se conozcan las actividades de los camisas brunas, sobre todo si se trata de atropellar judíos. Y la vigilancia sobre el teatro, no en cuanto a obras clásicas, sino en cuanto a piezas ligeras o a revistas (que tanto se prestan a las campañas políticas), hará que en ningún escenario se represente nada que pueda molestar al dictador o al régimen por él establecido.

Sin prensa, sin radio, sin cine y sin teatro, ¿qué medio queda al pensamiento en Alemania para manifestarse libremente? Ninguno, a no ser la expresión oral; pero esa expresión oral, sin tribuna en qué manifestarse y sin radio con qué difundirse para qué sirve? Además, en cuanto un ciudadano se manifestare en términos de desaprobación para el Canciller habrían de surgir, como por ensalmo, unos cuantos camisas brunas que le taparían la boca con argumentos contundentes.

El doctor Goebbels, al hacerse cargo de su Ministerio, citó a una entrevista a los representantes de la prensa para exponerles su programa. Les declaró que quería hacer de la prensa la intermediaria entre el Gobierno y el pueblo, para lo cual crearía una prensa consciente de su responsabilidad ante los destinos de Alemania. «Los periodistas —les dijo— recibiréis de este Ministerio las noticias; pero al mismo tiempo recibiréis instrucciones. Os enteraréis, no sólo de lo que ocurre, sino de lo que el Gobierno opina sobre lo que ocurre y del modo que yo crea más adecuado de enterar al público de lo que ocurre».

Esas palabras son suficientes para definir con la mayor claridad la misión del doctor Goebbels al frente del Ministerio de Propaganda y de Ilustración Popular. Retratan, mejor que nada, el régimen de Hitler; pero hay un detalle, hijo de la fértil imaginación del doctor Goebbels, que no tiene desperdicio. El nuevo Ministerio no costará nada al Gobierno del Reich. Los gastos que ocasione su funcionamiento los sufragarán la prensa, el radio, el cine y el teatro, mediante un procedimiento que ya el doctor Goebbels ha hecho saber a los interesados...

JUZGADO DE GUARDIA

RIÑA ENTRE MUJERES

A la salida del cine «Bélgica», situado en Egido y Corrales, sostuvieron fiera riña Natalia Armenteros Cid, vecina de Desamparados 80; Teresa Martínez Ibáñez, su hermana Francisca, vecinas de Factoría 80 y Celia Pérez Valdés, domiciliada en Factoría número 5. Todas fueron asistidas de contusiones leves, menos Teresa, que presenta una herida contusa y de carácter grave en la oreja derecha, con pérdida parcial del pabellón de la misma.

UNA INTOXICADA

Mercedes Bruselas Chávez, mayor de edad y vecina de Agua 244, aburrida de la vida trató anoche de matarse, ingiriendo varias pastillas de permanganato, ocasionándose una grave intoxicación de la que fué asistida en el segundo centro de socorro.

NUEVO CURSO DE IDIOMAS EN EL CIRCULO DE BELLAS ARTES, A PARTIR DE ABRIL

El día tres de abril comienza el nuevo curso de la Academia de Artes e Idiomas que bajo la dirección de la señora María Luisa Ríos está funcionando en el local del círculo de Bellas Artes, frente a la Iglesia de la Catedral.

Numerosas son las clases a cargo de un competente profesorado y se ofrecerán durante el curso de conferencias y conciertos y altos estudios de Filosofía y Literatura cubana.

También acaba de constituírse la Asociación de Alumnas de Bellas Artes que colaborará con la dirección de la Academia al mayor auge de ésta.

Las clases son gratuítas para los asociados del círculo.

LA POBLACION MATANCERA CONTINUA EN LA OSCURIDAD POR NO PAGAR EL FLUIDO

MATANZAS, marzo 29.— DIARIO Habana. (Por telégrafo).— Prolongados meses lleva esta localidad matancera sumida en la oscuridad, sin que el problema del alumbrado—de importancia tan vital en la vida de un pueblo—, ofrezca siquiera esperanzas de ser solucionado.

Los matanceros recuerdan las activas gestiones llevadas a efecto por elementos representativos, hace varios meses, con motivo del arribo a nuestro puerto del magnífico trasatlántico «Rex», tratando de evitar que los numerosos turistas que a bordo de dicho buque viajaban presenciaran el poco edificante espectáculo de una población sin alumbrado público; pero aquellas gestiones, como tantas otras, no dieron resultado alguno. Mientras tanto, la Atenas sigue sumida en las tinieblas, con las naturales consecuencias.

El pueblo matancero cree tener derecho a que sus repetidas quejas en este sentido sean oídas y atendidas por aquellos a quienes corresponda. Y estima que las altas autoridades de la nación deben contribuir a poner coto a esta situación deplorable, que desdice de una localidad como Matanzas.

LOS BOLIVIANOS HUYERON EN HERRERA, DEJANDO SUS ARMAMENTOS ABANDONADOS

ASUNCION, marzo 29. (AP).—El ministerio de la Guerra en el comunicado de hoy dice lo siguiente:

«En el sector de Herrera el enemigo se desbandó, abandonando numerosos elementos de guerra.

«En el sector de Gondra mantenemos el contacto».

Los obreros de Batabanó hacen una protesta

El Gremio de Recortadores de Esponjas ha presentado ya un recurso contra la resolución

Entre los obreros marítimos de Surgidero de Batabanó ha producido intenso malestar una resolución dictada el día 25 del actual por el doctor Ricardo Granda y de Bens, presidente de la Comisión de Inteligencia entre patronos y obreros de aquel puerto.

Por dicha resolución, no se consideran como factor de la industria marítima, las operaciones que realizan los recortadores de esponjas. Dicha resolución viene a crear un problema, que ya ha sido resuelto por el Tribunal Supremo, pues recusa la participación que pretendían ejercer esos trabajadores en la discusión de la nueva reglamentación para el trabajo de las esponjerías.

HAN PRESENTADO UN RECURSO

Los delegados de los recortadores ante la Comisión de Inteligencia Obrera, han venido actuando desde la creación de la Comisión, con el fin de adoptar medidas para aminorar la crisis de trabajo existente en dicho puerto, estableciendo un turno en el disfrute de los jornales y ahora se sienten alarmados, ya que la resolución dictada a que aludimos más arriba, los rechaza al no considerarles por su labor incluídos en la industria marítima.

El Gremio de Recortadores de Esponjas, ha presentado un recurso de apelación contra el fallo del doctor Granda ante el honorable Secretario de Agricultura, Comercio y Trabajo, defendiendo los derechos de los obreros que les fueron conferidos por la Ley de 9 de junio de 1924 por la cual se creó la Comisión de Inteligencia Obrera, en defensa de los intereses de los obreros marítimos, por cuyo cumplimiento luchan dichos obreros.

El señor Amancio Abeleiras, secretario del Gremio, confía en que el señor Secretario de Agricultura—como siempre—ha de hacer justicia en este caso y en consecuencia los recortadores de esponjas en Surgidero continuarán representados por sus delegados en aquella Comisión de Inteligencia, pues su trabajo jamás dejó de ser considerado y admitido como un sector más en los de la industria esponjera.

Incendiados los centros "rojos" ayer en Irlanda

Una manzana de casas quedó en cenizas. En otro centro fueron quemados todos sus archivos

DUBLIN, Estado Libre de Irlanda, marzo 30 (Jueves).—Un incendio, que se cree intencional por las autoridades destruyó el edificio Connolly, cuartel general de los obreros revolucionarios comunistas irlandeses y una manzana de casas en Bachelors Walk, anoche.

Al principio se dijo que los daños podían ser enormes. Varios establecimientos y propiedades adyacentes han quedado destruídas.

las llamas en Bachellors Walk, que corre desde la calle O-Connell por el puente O-Donnell, quedaron dominadas a media noche.

Muchas personas resultaron heridas en la lucha que ocurrió en el edificio Connolly a unas cien yardas de Bacheldors Walk.

Varios centenares de individuos asaltaron el centro comunista, arrojaron piedras y rompieron las ventanas abriéndose paso el interior del edificio, donde se apoderaron de una bandera roja, de folletos y de muebles, lanzándolos a la calle.

La bandera y los folletos fueron quemados en el exterior del edificio.

La policía dió repetidas cargas contra las muchedumbres, pero el desórden duró hasta después de media noche.

EL FESTIVAL DE LA ASC. DE INVALIDOS SERA EL PROXIMO DIA 2 DE ABRIL

El día 2 de abril tendrá lugar en la glorieta principal de los jardines de los manantiales de San Francisco, sitos en la finca «Las Piedras», en San Francisco de Paula, el festival que, a beneficio de la Asociación Nacional de Inválidos ha organizado un grupo de distinguidas damas.

El acto comenzará a las dos de la tarde y será amenizado por la orquesta de los Hermanos Castro y por el Septeto Cuba.

Habrá varios concursos para los bailadores: de fox trot, danzón, son...

Y para trasladar al público que desee concurrir a esta fiesta saldrá a la una y treinta un tren especial de la Estación Central, el que regresará a la terminación de la misma.

Todo, pues, contribuirá al mayor éxito de la misma.

ESTADO DEL TIEMPO

NOTA DEL MEDIODIA DEL MIERCOLES

Desde Cuba y mitad oriental del Golfo hacia el norte hasta la Bahía de Hudson hay buen tiempo con alto barómetro y también al sur de las Bermudas y en California. En el resto de los Estados Unidos reinan presiones bajas y en México y porción occidental del Golfo.

Fronóstico para el jueves: Buen tiempo. Subiendo algo las temperaturas. Vientos del nordeste al sur, llegando a brisote en mitad occidental.

Observatorio Nacional.

MR. GREEN ANTE EL CONGRESO

En el presente grabado aparece Mr. William Green, presidente de la Federación Americana del Trabajo, formulando, ante los comités de labor del Senado y de la Cámara de Representantes, sus objeciones al proyecto de reforestación del Presidente Roosevelt.

Almanaque americano

LA causa de la Patria atravesaba los momentos más críticos! Reconquistada por segunda vez Venezuela por las armas españolas, Simón Bolívar y un grupo de patriotas emigraron a Jamaica, donde fueron recibidos con afecto; pero como hacía falta algo más que buenas palabras, se trasladaron pronto a Haití.

MARZO 30 1816 Sale de Haití la expedición de Bolívar.

Bolívar logró la protección del rico comerciante D. Luis Southerland, un inglés amante de la libertad, que dió armas, dinero, municiones y buques. Y facilitó algo más valioso: una carta de presentación y recomendación para su amigo el presidente de la república haitiana Alejandro Petión.

Este les prestó todo su apoyo, tanto materialmente, como permitiendo que se reunieran y organizaran la expedición que proyectaban para continuar sus campañas.

Otro auxiliar poderoso y eficaz tuvo Bolívar en Luis Brión, rico armador de Curazao, que no se conformó con dar sus barcos y comprometer su fortuna, sino que arriesgó también su vida, y desde entonces fué almirante de los revolucionarios.

Por eso ha dicho muy bien un historiador venezolano: «¡honor a Brión, a Southerland y Petión, dignos amigos de Bolívar y magnanimos sostenedores de nuestra indepen dencia».

Bolívar reunió a los emigrados, y en una junta en la que hubo que luchar algo con la envidia y la intriga, que nunca faltan, se llegó al fin al acuerdo de nombrar a Bolívar jefe de la gran expedición y segundo a Santiago Mariño. Y que cuando estuvieran en tierra venezolana, reunidos con los que mal que bien allí seguían combatiendo, nombrar en definitiva el jefe supremo del ejército patriota.

Brión fué quien logró ese acuerdo, que apoyaron los colombianos primero que los mismos venezolanos. Pero se tomó por gran mayoría.

Se activaron los preparativos y el 30 de marzo de 1816, a las diez de la mañana, se hacía a la mar desde un pequeño puerto de los Cayos de San Luis en Haití, la expedición patriota.

Se componía la escuadrilla de siete goletas, al mando de Brión. Los nombres de dichos barcos eran: «Bolívar», «Mariño», «Constitución», «Piar», «Brión», «Feliz» y «Conejo». En la primera nave iba Bolívar con su Estado Mayor y el almirante. En la segunda Mariño, el bravo escocés Gregorio Mac Gregor, el intrépido Manuel Piar. El total de patriotas embarcados llegaba a doscientos cincuenta. Llevaban los barquitos armamentos para seis mil hombres y pertrechos de reserva.

Después de algunas peripecias, llegaron en mayo a la isla Margarita, celebrándose en la iglesia de Santa Ana la acordada reunión con los jefes que estaban combatiendo. Se nombró a Simón Bolívar jefe supremo.

Todavía siguieron por algún tiempo los desastres, y Bolívar abandonó el territorio nacional y por segunda vez fué a Haití y de nuevo encontró idéntico y generoso apoyo del presidente Petión.

Y una y otra vez, sin arredrarle los más tremendos descalabros, perseveró en su empresa patriótica. El tesón de Bolívar no tiene igual en la historia universal. Su más fuerte enemigo, el competente general Morillo, decía Bolívar en comunicación al rey de España, que era más temible vencido que vencedor.

¡De tal modo se crecía el Libertador ante las adversidades!

M. R. Maribona Viña.

A la Moratoria Hipotecaria le harán enmiendas

Se han presentado ya ocho en la Cámara. Serán aprobadas como proyectos de ley independientes

Hasta ayer se habían presentado en la Cámara ocho enmiendas a la Ley de Moratoria Hipotecaria.

Dos del señor Rodríguez Cremé. Una de ellas establece moratoria de dos años sobre pignoraciones o préstamos hechas por casas de préstamo y compra-venta.

La otra fijando en un cuarenta por ciento de lo convenido en contratos para el pago de objetos comprados a plazos.

Del señor Manuel Villalón para que el interés que ha de pagarse durante el tiempo de la Moratoria Hipotecaria sea del tres por ciento, según consta en el Mensaje del Ejecutivo.

Del señor Ricardo Eguilior estableciendo el derecho a readquirir la finca rústica o urbana por aquellas personas que hubiesen perdido esas propiedades por virtud de remate judicial.

Del señor Manuel Villalón condonando todos los atrasos por concepto de contribuciones, impuestos municipales y provinciales pendientes de pago hasta el 31 de enero de 1932.

Del señor Ricardo Eguilior, declarando una moratoria de dos años para todos los deudores del Estado, la Provincia y el Municipio.

La última enmienda establece Moratoria de dos años para el pago de principal e intereses a los Bancos de Préstamos.

Estas enmiendas serán aprobadas como proyectos de ley aparte.

TERMINANDOSE LAS OBRAS DE RECONSTRUCCION DEL HOSPITAL DE S. DE CUBA

Las obras de reparación de la Escuela de Enfermeras y comedor de enfermos del hospital civil Saturnino Lora, de Santiago de Cuba, están muy adelantadas según informó ayer al Secretario de Sanidad el capitán doctor Dobal, agregando que es bueno el menú diario a los enfermos y empleados.

En relación con las cuentas pagadas con fondos propios del hospital, declara haber levantado el crédito; y termina, elogiando la administración del señor Flor Crombet.

Se trata de que Smith vuelva a hacer política

Sus amigos quieren que aspire otra vez a Alcalde de New York o a Senador de la República

NUEVA YORK, marzo 29. (AP.) Se están haciendo gestiones cerca de Alfred E. Smith por sus amigos y asociados, según se ha sabido esta noche, para que vuelva a la política activa, bien como candidato a Alcalde de la ciudad de Nueva York o como senador de los Estados Unidos.

El cargo de Alcalde se cubrirá en las elecciones de noviembre, mientras el escaño que ocupa ahora en el senado el doctor Royal S. Copeland será objeto de discusión en 1934.

El propio Smith, según sus asociados, no ha querido prometer nada, adoptando la actitud de que es demasiado temprano para pensar en nada de eso.

Pero continúa observando la situación política, tanto nacional como local, con gran interés y se dice que acaricia la idea de volver a la vida pública activa.

Consagra la mayor parte del tiempo a los negocios y a editar una revista, pero muchos de sus amigos hablan de política.

Tammany Hall eligió a John P. O-Brien para ocupar la vacante de Walker en la Alcaldía cuando éste renunció y es posible que insista en la reelección.

Los amigos de Joseph V. McKee, que fué alcalde interino entre la dimisión de Walker y la elección de O-Brien, sigue siendo un fuerte candidato.

El «Evening Post» dice que Fiorello La Guardia, ex-miembro republicano del Congreso y candidato republicano a la Alcaldía hace cuatro años, se propone realizar una campaña intensa a favor de su candidatura este año.

Los asociados de Smith aseguran que el ex-gobernador preferiría sentarse en el Senado que en el Ayuntamiento, si es posible.

SE TRATA DEL PROYECTO CONDENANDO AL USURERO Y LIMITANDO SU ACCION

Fué aprobada, con enmiendas, la Ley de la Cámara, que impide la acción personal contra los deudores hipotecarios, en la sesión celebrada ayer tarde por el Senado de la República

El Senado celebró ayer la sesión que probablemente será la última de la actual Legislatura.

El lunes próximo comienza la nueva y a no ser que la Cámara por discrepancia sobre la Ley de Moratoria, haga volver el proyecto el Senado, difícilmente los Senadores han de ser convocados a sesión extraordinaria.

La sesión de ayer «cayó» en un momento de interés: Cuando se discutía la que se estimaba que era «la moratoria de los pobres», esto es, una proposición de Ley contra «la usura de las casas de empeño y los garroteros».

El señor Quintín George, causante indirecto de que se rompiera el quorum, por su persistencia en introducirle enmiendas a la proposición (lo que hizo pensar en otra noche tonelada) lamentó mucho la desbandada senatorial, asegurando que nada más lejos de su ánimo que obstaculizarla.

LA SESION PUBLICA

La sesión comenzó a las cinco y media de la tarde, después que los senadores estuvieron, como de costumbre, en el salón de conferencias, acordando el «programa».

Figuraban, entre las urgencias; la proposición de Ley enviada por el Ejecutivo en el Mensaje, que ya conocen nuestros lectores, dándoles facilidades de pago a los deudores del Estado, la Provincia y el Municipio; la Ley Cuéllar rebajando la tributación municipal al 7 por 100 y la que dispone el pago semestral de la patente de alcoholes esta última a solicitud reiterada del Senador Fernández Hermo.

EL CONGRESO MEDICO PAN AMERICANO

Remarcando la presencia en el heminciclo del doctor Francisco María Fernández, de vuelta del importante congreso médico en que participó en los Estados Unidos, como Presidente de la Asociación Médica Panamericana, el doctor Horacio Díaz Pardo dijo que realmente constituyó un luminar de grandeza científica ese Congreso Médico Panamericano, que tomó el acuerdo de señalar el día 3 de diciembre de todos los años, a partir del corriente año, como el día de la Medicina Panamericana, porque quiso tributar el homenaje más hermoso de glorificación a uno de los hombres cumbre en la Ciencia médica en el mundo entero. Y escogió ese días porque en ese 3 de diciembre del corriente año se cumple un siglo de que naciera en Camagüey el doctor Carlos J. Finlay, que descubrió la manera de cómo se trasmitía el morbo de la fiebre amarilla.

De este modo la América entera, la América científica, ha reconocido que el doctor Finlay, por su saber y por su descubrimiento ha prestado eminente servicio a la humanidad, al progreso científico, y por que no decirlo, al progreso constructivo también. ..Y pidió al Senado que, en homenaje a Finlay se consigne en el Diario de Sesiones, la siguiente declaración: «Se hace constar la satisfacción del Senado de la República de Cuba por la justa glorificación de la figura excelsa del doctor Carlos J. Finlay, que ha sido uno de los grandes benefactores de la humanidad».

Al mismo tiempo, quiso expresar la satisfacción de Senado, también, por la gestión inteligente, brillante y enaltecedora para nuestro país, desenvuelta por todos los médicos cubanos que integraron aquella delegación y muy especialmente por la del doctor Francisco María Fernández, que presidía la Asociación médica panamericana.

CONTESTACION DEL DOCTOR FERNANDEZ

Contestó con palabras de agradecimiento al discurso del doctor Díaz Pardo, el doctor Francisco María Fernández, quien dijo que su mayor satisfacción en ese Congreso había sido no la cortesía con que había sido tratado, sino el gran homenaje tributado por los congresistas médicos al ilustre hijo de Cuba, doctor Finlay.

SUBSANANDO DOS LAPSUS

Como por un lapsus no se hubieran incluído dos enmiendas a la Ley Hipotecaria recomendada por la Comisión de Códigos, al hacer la copia para su envío a la Cámara de Representantes, el presidente del Senado doctor Barreras, planteó la cuestión al Senado de si se incluían como enmiendas posteriores, opinando el Senado, por boca del señor Quintín Georges, que la Presidencia estaba facultada para subsanar las omisiones de esa clase, contando para ello con la plena confianza de la Alta Cámara.

Damos a continuación el texto de las olvidadas enmiendas:

«En el artículo que trata de exceptuar a las Instituciones Benéficas, será incluída igualmente la Sociedad Económica de Amigos del País.

Habana, 27 de marzo de 1933.

Francisco Camps.

ENMIENDA AL ARTICULO 2

Marzo 27 de 1933.

Estarán exceptuados de los beneficios de la moratoria establecida en el artículo 2 de esta Ley, los ingenios y tierras adscriptas a los mismos, gravados con hipotecas o emisiones de bonos hipotecarios que se hubiesen constituído por escrituras o documentos otorgados fuera del territorio nacional, o que hubiesen sido declarados en quiebra con anterioridad a la vigencia de esta Ley.

Faustino Guerra.»

UN AGENTE CONSULAR

Se acordó pasar a la Comisión de Relaciones Exteriores el mensaje presidencial participando el nombramiento del señor Abelardo A. León Blanco para la Agencia Consular de Cuba en Panamá.

SUPRIMIENDO LA ACCION PERSONAL

Por el voto de los 22 senadores presentes, se acordó discutir el proyecto de ley de la Cámara de Representantes, estableciendo que el acreedor hipotecario no tendrá derecho a mayor suma que la que arroje el producto del remate.

Las enmiendas presentadas por los señores Camps y George al proyecto, dieron origen a un debate que llegó a convertirse en «pour parler» entre ambos senadores, con interrupciones del señor Cuéllar desde su sitial de la Secretaría, aprobándose al fin el proyecto en la siguiente forma, que por diferir de la redacción que le dió la Cámara hará que la Ley vuelva a aquel Cuerpo:

PROYECTO DE LEY

«ARTICULO 1. El artículo 1376 del Código Civil y el artículo 105 de la Ley Hipotecaria, se entenderán adicionados con lo siguiente:

«El acreedor no podrá, en ningún caso, dirigirse por acción personal o de otra clase ni por ningún otro procedimiento, contra otros bienes del deudor que no fueron objeto del contrato de hipoteca.

Cualquiera cláusula que se inserte en el contrato de hipoteca o en pacto o estipulación aparte, que modifique o contradiga lo establecido en el párrafo anterior, será nula».

Los jueces y tribunales no dispondrán ni sustanciarán, en ningún caso, procedimiento alguno dirigido contra otros bienes, presentes o futuros, del deudor, para hacer efectivas las obligaciones garantizadas por contratos de hipoteca, que no sean los expresamente gravados por dicho contrato.

ARTICULO II. Esta Ley comenzará a regir desde su publicación en la Gaceta Oficial de la República».

LA LEY CONTRA LA USURA DE LOS PRESTAMISTAS

Por último, a reiteradas instancias del doctor Cuéllar, que alegó haberse tomado el acuerdo de urgencia en el previo cambio de impresiones, se puso a discusión, con la conformidad de los 21 senadores que quedaban en el hemiciclo, y aunque la Comisión de Códigos no había llegado a dictaminarla, la proposición de Ley del referido senador.

La proposición ya la publicamos íntegra, cuando se presentó.

Y como al principio decimos, el mantenido empeño del señor Quintín George en enmendarla, alegando falta de claridad en su redacción, fué motivo de que el quorum «cayera» temiendo, tal vez, que la sesión volviera a terminar con la aurora, como la del «lunes-martes».

La caída del quorum, fué advertida por el señor Barreras, quien declarando que la Presidencia tenía sospechas de que no hubiera número suficiente de senadores, mandó pasar lista, con resultado adverso para los entusiasmos del señor Cuéllar.

El único artículo de la Ley que fué aprobado, quedó redactado así, a virtud de la enmienda presentada por el señor George:

«Artículo I. Se declaran ilícitos los contratos de préstamos con o sin garantía de prenda, que hacen las casas de préstamo reguladas por Real Decreto de 25 de octubre de 1852 y por Decreto del Gobernador General de 22 de diciembre de 1900, cuando el interés estipulado de los mismos pasen del uno por ciento mensual.

El que hiciere un préstamo o prenda con un interés mayor del uno por ciento mensual, incurrirá en el delito previsto y penado en el Artículo 558 del Código Penal; y estará obligado además a entregar al deudor la cosa objeto del contrato sin recibir en cambio cantidad alguna».

Un nazi atacó a un americano, al salir de Berlín

El novelista Dahlberg sufrió las consecuencias de la nueva campaña contra los judíos

NUEVA YORK, marzo 29. (AP).—Edward Dahlberg, novelista americano, llegó hoy procedente de Alemania, diciendo que todavía sufre las lesiones que le causó un joven nazi en Berlín.

Varios otros viajeros judíos que llegaron con Dahlberg en el vapor Bremen, del Nord Lloyd Alemán, negaron que hubieran sido maltratados, aunque un actor hebreo dijo que se le pidió en Berlín que contribuyera al traslado de todos los judíos a la Palestina.

Dahlberg, que embarcó para el extranjero hace cinco semanas, a fin de preparar la publicación de sus obras en alemán, dijo que fué atacado en los momentos en que salía de un café en Berlín.

El joven nazi, que vestía una camisa carmelita, corrió sobre él, comenzando a golpearlo con un palo que tenía la forma de una espada.

«El joven daba gritos de «cochino judío»—dijo Dahlberg—pero el público se puso de parte del novelista americano por no simpatizar con la conducta del nazi».

«La policía arrestó al agresor, siguió diciendo, y aun estaba en la cárcel cuando salió de Alemania».

Elízaga mantuvo su renuncia la en Unión Mutualista

El Secretario de la Unión, Sr. Baños, también ratificó su firme propósito de abandonar el cargo

Los distinguidos miembros de la Unión General de las Sociedades Mutualistas de la República, Sres. Manuel Junco, Remigio Rubio, Luis Cotarelo y Valeriano Fdez. Viña, cumplimentando el acuerdo unánime tomado por la Asamblea de la citada Unión, en su sesión última, visitaron ayer al señor Enrique Elízaga,—en Comunicaciones—y al Lcdo. Secundino Baños—en su bufete—a quienes por virtud de tal acuerdo les rogaron retiraran las renuncias que de sus cargos de presidente el señor Elízaga, y de secretario el señor Baños, habían enviado a dicha Asamblea.

No obstante la unanimidad ternaria del acuerdo y el cariño que pusieron en su delicada misión los señores comisionados, el señor Elízaga y el señor Baños, lamentándolo, lejos de retirar sus renuncias, las reiteraron, manteniéndolas; agradeciendo profundamente a los comisionados su noble misión, y a todos los señores de la Asamblea de la Unión su caballerosa solicitud, por la unanimidad de su acuerdo, que les enaltece tanto como enaltecía a los que fueron sus compañeros en horas de muy alto empeño, en la solución del triunfo con que fueron solucionados problemas de grave trascendencia, para las sociedades que integran el organismo de la Unión Mutualista.

UN INDIVIDUO DEJO A SU ESPOSA Y A SUS 3 HIJOS ABANDONADOS Y EMBARCO

Ante el Subinspector Padrón, de guardia en la Jefatura de la Policía Judicial, compareció Manuela Dorrigo y Dorrigo, vecina de Primera entre 12 y 14, en el Reparto Ampliación de Almendares, denunciando que había sido abandonada con sus tres hijos menores de edad, por su esposo Manuel Calvo Bernardo, cuyo individuo embarcó recientemente para España, dejándola en la mayor miseria y como consecuencia de ello falta de todo recurso para atender a la manutención de sus hijitos.

Wall Street se asombra del plan de Mr. Roosevelt

Por primera vez en la historia serán supervisadas todas las transacciones sobre valores

NUEVA YORK, marzo 29, AP. En los círculos financieros de Wall Street se ha recibido con gran asombro el plan del Presidente Roosevelt para supervisar las transacciones de valores, ley que de aprobarse, como parece asegurado, será caso único en la historia de los Estados Unidos.

Causó también asombro en algunos círculos el hecho de que Wall Street no ha protestado contra este proyecto de ley, que dará a la publicidad los detalles de los secretos que hasta la fecha había sabido guardar tan celosamente.

Los banqueros inversionistas, en su mayoría, se abstuvieron de hacer comentarios sobre el plan federal, pues aun no han tenido tiempo de estudiar detenidamente todas sus cláusulas, pero la creencia general es que las opiniones estarán muy divididas.

Algunas autoridades bancarias expresaron la opinión de que la supervisión federal de las transacciones en valores, serviría para restaurar la confianza del público en el negocio de inversiones.

UN INQUILINO DE UNA CASA DE HUESPEDES SE AHORCO CON UNA SOGA

En una habitación de la casa de huéspedes situada en Zulueta 34, puso fin a su existencia en la mañana de ayer, el inquilino Manuel Miranda Vasilia, mayor de edad, quien para consumar su obra, con una soga, que amarró a la instalación eléctrica, se colgó, ahorcándose.

Registradas las ropas que vestía el occiso, se ocupó por la policía una cédula electoral a su nombre y un papel donde decía: «No culpen a nadie. Muero honrado y con honor. Manuel Miranda.»

El encargado de la casa Robustiano Fernández, expuso que dicho individuo le había alquilado la habitación en la tarde del día anterior, sin que le notara nada anormal, ignorando por tanto, las causas de su determinación.

El cadáver fué remitido al Necrocomio para la práctica de la autopsia.

DOS AVIONES JAPONESES CHOCARON EN EL AIRE Y SUS TRIPULANTES MURIERON

TOKIO, jueves, marzo 30. (AP).—Tres aviadores nipones perdieron la vida hoy en un choque ocurrido en el aire entre dos aviones navales que maniobraban cerca de Yokohama. Dos o tres más de los tripulantes de los aviones, no han sido hallados aun.

Uno de los aviones cayó a tierra, matándose sus tres ocupantes, uno de ellos cuando no pudo abrir el paracaidas.

El otro avión cayó en el mar aparentemente con todos sus tripulantes a bordo.

M.E.C.D. 2016

El mundo entero dirige sus miradas hacia dos ciudades: Ginebra, refugio de la paz, y Potsdam, sede del sable

REEN EN ESPAÑA QUE LOS EE.UNIDOS NO SIMPATIZAN ON SUS LEYES AVANZADAS

os republicanos españoles no simpatizaban mucho con el Embajador Loughlin y esperan con ansiedad la actuación de Mr. Bowers, creyendo señale un gran cambio de política

(Por Marcelo BONAFOUX)
(Radiograma Especial)

MADRID, marzo 29. Con ansiedad se espera en Madrid a Claude G. Bowers, el nuevo embajador norte americano que reemplazará a Mister Mc Loughlin. Existe curiosidad entre el elemento intelectual por conocer al distinguido periodista yanqui cuyos editoriales en el New York World fueron publicados oportunamente en los diarios españoles.

Existe aquí la creencia de que Estados Unidos vieron con tristeza el destronamiento de Alfonso y que actualmente temen a las corrientes avanzadas de la nueva España. Especialmente fundan esos temores en la nueva Ley de Reforma Agraria que es considerada por los capitalistas americanos en nuestro medio ambiente como una medida comunista. Igualmente temen los yanquis capitalistas en España que en el futuro se presenten nuevas dificultades con el contrato de la Compañía Telefónica.

Cuando las cortes decidieron anular el contrato de dicha compañía Washington mantuvo que tal cancelación era confiscatoria.

El caso se pospuso para luego y será una de las tareas de Mr. Bowers el pacificar a las dos partes contendientes.

EL RECUERDO DE MOORE

Los republicanos no han olvidado todavía que cuando Alexander P. Moore era embajador americano aquí, éste mantenía relaciones allegadas con el ex-monarca y que a su muerte dejó una suma para ser regenteada por la ex-reina Victoria. Tampoco olvidan los republicanos los elogios que la prensa norte-americana amenudo prodigaba al exrey. Moore, dicen ciertos republicanos ,era el brazo económico de Primo de Rivera, y el contrato con la Telefónica fué producto de esa amistad.

—empréstito de sesenta millones de dólares que hiciera un banco americano a Alfonso es también recordado en la prensa republicana. Y cuando el embajador McLoughlin dejó de asistir a una comida diplomática en honor del Presidente Niceto Alcalá Zamora, hubo rumores de que Estados Unidos no miraban con buenos ojos a la República española. La verdad del caso fué que Mc Loughlin no quiso asistir porque le cambiaron el puesto en el banquete. Mc Loughlin, a mi modo de ver las cosas, nunca agradó mucho a los republicanos. Su conservatismo y su taciturnidad no eran muy del gusto de los republicanos. Y es por eso que se espera ver en la cara de Mr. Bowers, veterano del periodismo neoyorquino, orador de orden del Partido Democrático y amigo íntimo del Presidente Roosevelt, un cambio completo en la diplomacia hispano-americana.

Corresponsal.

ICERTIJOS ARMACEUTICOS

EGUN noticia publicada en este DIARIO, la Secretaría de Sanidad se dispone a cumplir los preptos legales que la encargan de gilar el funcionamiento y los proctos de los laboratorios particures, y comprobar el contenido de s especialidades farmacéuticas.

Lo cual parece indicar que si esos andatos se cumplieron alguna vez, ora permanecían olvidados.

¿Desde cuándo gozaban de inunidad esas especialidades y esos boratorios? A juzgar por la alarma y protesta públicas que venimos flejando en nuestros editoriales, fecha tiene que ser remota, pues que ha dado tiempo a los consudores para sufrir las consecuencias en su salud y su bolsillo, forar conciencia de estos dos peligros, aprender a discernir lo auténtico de lo falso y solicitar la protección del Estado.

Semejante proceso de psicología ocial, no es cosa de un mes ni de un año.

Aunque es de celebrar el renacimiento de la vigilancia sanitaria, no hasta que ésta se limite a comprobar que el contenido corresponde a la etiqueta de los productos de laboratorio y especialidades farmacéuticas. Cree el público que debe exigirse a los fabricantes una experimentación clínica de las propiedades terapéuticas, antes de autorizarlos para la venta al público.

Un solo laboratorio que, como dijimos últimamente, solicita 88 marcas durante un mes, no tiene aptitud, en el caso posible de una probidad inmaculada, para hacer más milagro que combinar teóricamente ciertas sustancias saludables, ponerlas a la venta, cobrarlas y esperar que, con el favor de Dios, la fórmula resulte eficaz para el largo rosario de enfermedades que se imprime en la etiqueta.

Pero, la medicina es ciencia de observación y experimentación, y el público que padece, paga y confía en las seguridades de una "patente", no debe ser tomado como conejillo de Indias, meintras se va lucrando a costa suya.

Si no hay preceptos legales que lo protejan, debe legislarse para exigir la experimentación previa. Después de este trámite, es cuando está en su punto la comprobación del contenido.

Obsérvese que no estamos repudiando la comprobación, sino que pedimos, además de ella, que se exija la previa experimentación clínica.

Mientras ésta se consigue, bueno será reanudar enseguida los análisis oficiales, y que la Secretaría de Sanidad denuncie públicamente el resultado de esas pruebas, como se hace en los E. Unidos, México, Argentina y Chile.

Será interesante y recreativo.

En la actualidad, el Boletín Oficial de la Secretaría de Agricultura, Comercio y Trabajo, es la única publicación oficial que nos brinda una idea d eestas cuestiones. Un indicio tácito y hermético que por lo general, nos deja un poco perplejos.

Una entidad multifabricante cubana—la misma que solicitó las 88 marcas en septiembre de 1932—pide en febrero último, 19 marcas más, entre las que hay dos cuartetos de nombres que parecen jitanjáforas:

Iodo-Peptona
Iodo-Pepton
Iod-Pepton
I-O-D-Pepton

Pankerina
Pancreaker
Pankerat
Pankreatin

Esto puede ser tan misterioso para algunos y tan recreativo para otros, como aquel problema de geometría elemental: "Dado un arco de circunferencia, hallar su centro".

Pero en complejos de salubridad y lucro, lo mejor es que las soluciones vengan dadas por el Estado, como suele acontecer en otras latitudes.

EL ESCANDALO SOBRE LAS ARMAS IMPULSO AL SUICIDIO A UN GENERAL DE RUMANIA

BUCAREST, Rumania, marzo 29. AP.—El general Anton Popesku, comandante del primer cuerpo de ejército rumano en Craiova, intetó suicidarse hoy al recibir una citación para que se presentara en esta capital a declarar en relación con el escándalo de armas de Skoda. Créese que morirá.

El General ha sido mencionado en relación con las acusaciones que se han hecho de que algunos jefes militares habían sido sobornados para que informasen favorablemente la compra de cañones y municiones de la fábrica Sokda en Austria.

LIBBY HOLMAN REYNOLDS QUIERE QUE SU HIJO SEA AVIADOR COMO SU PADRE

FILADELFIA, marzo 29. AP. Libby Holman Reynolds, espera que su hijo sea algún día aviador. Rompiendo su silencio por vez primera desde que su hijo nació hace once semanas, la que fué «antorcha» de Broadway dijo que sería uno de los mayores placeres de su vida ver a su hijo aviador porque «Smith Reynolds, su padre, era un aviador valiente y ambicioso».

En cuanto a su regreso a la escena dijo que no puede tomar ninguna determinación hasta que su baby no necesite de sus cuidados. Por ahora hace una vida tranquila, rodeada de paz, como necesitan los niños.

Mrs. Reynolds recibió a los visitantes en el hospital donde su hijo nació prematuramente el 10 de enero. Su padre, heredero de millones, se había privado de la vida seis meses antes en la residencia de North Carolina.

AUTOPSIA A UN LOCO QUE FALLECIO EN MAZORRA

El Juez de Instrucción de Santiago de las Vegas, dió cuenta al de Instrucción de la Sección Cuarta, que en el Hospital de Mazorra había fallecido el español José Vázquez Bouza, de 32 años de edad, casado y vecino de Habana número 114, que fué remitido a dicho centro por orden del Juez Correccional de la Sección Cuarta.

Según se ha podido conocer, dicho individuo hace algún tiempo fué agredido por un individuo el que le produjo una lesión en la cabeza, a consecuencia de la cual, enfermó del cerebro.

El 13 de marzo fué encontrado por la policía escandalizando en la esquina de K y Calzada, por lo que fué acusado ante el Juez Correccional de la Sección Cuarta, cuya autoridad ordenó su ingreso en el hospital para que fuera observado por dar muestras de estar perturbado.

El doctor Saladrigas ha librado las órdenes oportunas para que el cadáver de dicho individuo sea autopsiado y se compruebe por medio de dicha diligencia de qué falleció.

FALLECIO EL ACTOR DRAMATICO MORANO

MADRID, marzo 29. (AP.)— El actor dramático Francisco Morano, una de las glorias de la escena española de nuestro tiempo, que hizo varias tournées por América, ha fallecido hoy de una pulmonía bronquial. Tenía el actor cincuenta y siete años de edad.

VISUALIDAD — **Por ABELA**

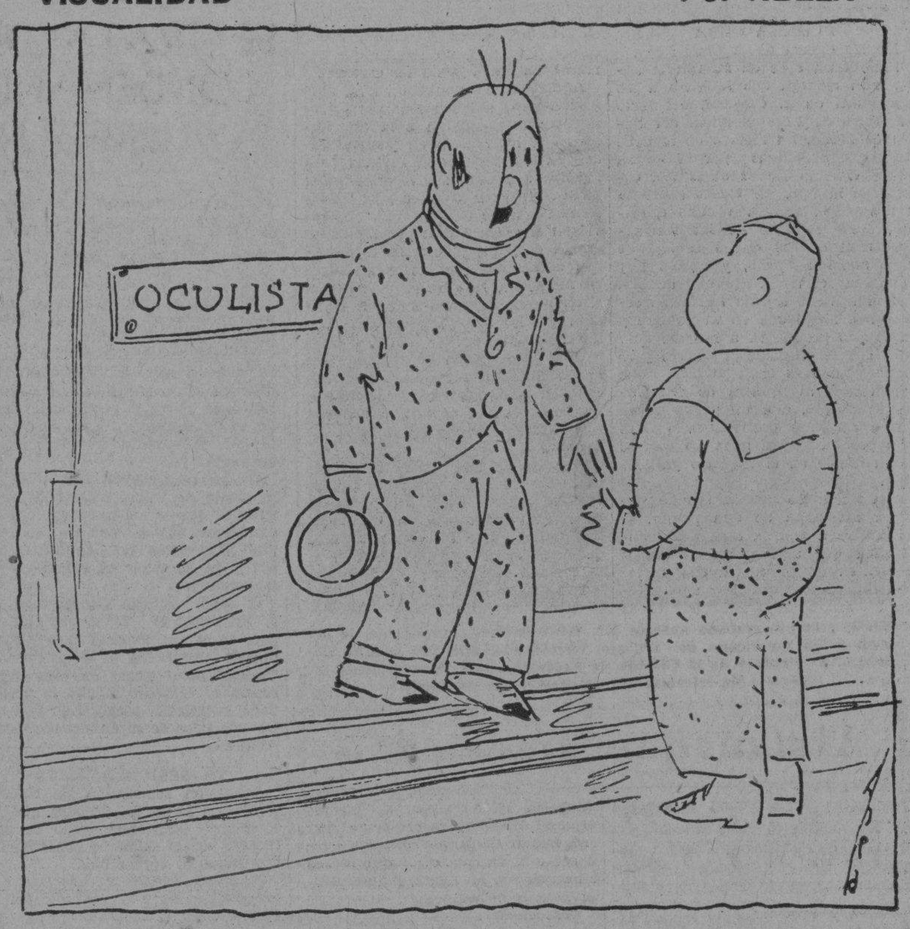

—Seguramente, el médico te encontró mejor; ¿verdad, padrino?
—Sí, hijito; me dijo que ya podía ver más claro...

Moscou y Wáshington

Por ANTONIO ESCOBAR

SE ha publicado que el Presidente Roosevelt tiene el propósito de reconocer al gobierno comunista y detestable de Rusia. Si lo hace y el Congreso la aprueba, habrá que lamentarlo. El Congreso dispone de una manera sencilla y fácil de anular ese reconocimiento; y consiste en no votar los fondos para costear la Embajada y los Consulados de los Estados Unidos en Rusia. El distinguido orador demócrata Mr. Colby, que fué Secretario de Estado con el Presidente Wilson ha dicho, acerca de este asunto, palabras de sabiduría.

"Nosotros— ha declarado— nos negamos a reconocer aquel gobierno fundándonos en que Rusia era un Estado enemigo. Y aunque lo ha negado, ha empleado los medios ocultos de propaganda más sutiles que el mundo ha visto; su enemistad sigue siendo la base de la política exterior soviética".

Mr. Colby ha consignado que el **no** reconocimiento fué iniciado por el gobierno democrático y han continuado con él tres gobiernos republicanos; "circunstancias —ha agregado— que un gobierno democrático debe tomar en consideración".

Es lo cierto que los comunistas, apenas instalados en el gobierno, declararon que venían a hostilizar a las naciones capitalísticas. En Brest-Litovsk, donde se negoció el tratado de paz que siguió a la guerra entre Alemania y Rusia, uno de los negociadores rusos, Trotzky, le dijo al general Hoffman, que lo era alemán:

"Ahora se acaba la guerra militar, pero haremos la revolucionaria contra el capitalismo en el mundo entero".

Y la han hecho y siguen haciéndola así en Europa como en América; en esta última parte del mundo están gastando un dineral para convertir a indios ignorantes y hambrientos en conspiradores contra los gobiernos capitalísticos.

Sin embargo, todas las grandes naciones europeas han reconocido más o menos tarde aquel gobierno "de asesinos y ladrones", como dijo Clemenceau. En esta conducta pusilánime de esas grandes potencias ha entrado en algunos casos el factor económico: el deseo de tener abierto el mercado ruso; en otros casos, puede haber un factor político: el plan de utilizar a Rusia en Asia.

Francia, que al principio, era contraria al reconocimiento, a no ser que le ofreciese Rusia pagar lo que debe a aquella nación, una parte desde antes de la guerra mundial y la otra durante ella, acabó por reconocer al gobierno moscovita, sin que éste aflojase ni un centavo ni diese promesa de aflojarlo, en plazo más o menos largo.

En lo del factor económico, que es el que mueve a ciertos negociadores americanos a pedir el reconocimiento hay algo de cómico. Se nos dice que ese requisito es indispensable para aumentar en Rusia la venta de mercancías de los Estados Unidos.

Y sucede que, después de Alemania, que el año 31 fué la que más vendió en Rusia, 410½ millones de rublos, vinieron los Estados Unidos con cerca de 230 millones. Inglaterra no vendió más que por valor de 73 millones y pico y Francia no más que por cerca de 15 millones. Y esto, después de haberse mostrado amables con un gobierno que les inspira desprecio y odio.

Y que ese gobierno es enemigo de todos los demás hoy existentes lo prueban unas palabras, de las primeras que figuran en la Constitución de Rusia. En ellas se dice que "el mundo está dividido en dos campos, el del capitalismo y el del socialismo" y se añade que los Estados Soviéticos "forman un paso decisivo hacia la unión de los trabajadores de todos los países en una república socialista mundial".

¿Cómo conseguir eso más que derribando todos los gobiernos capitalísticos, uno de los principales de los cuales es el americano? De la empresa se ha encargado la Tercera Internacional, que es la que fomenta hoy disturbios en América y en Europa. Y detrás de ella, suministrándole conspiradores y fondos está el gobierno ruso.

Antes de que existiera éste, la Internacional no tenía una peseta. Los simpatizadores extranjeros de aquel gobierno dicen que él nada tiene que ver con la Internacional; pero en el Tercer Congreso de la Internacional, celebrado en Moscou el año 20, Stalin, actual jefe del gobierno ruso, dijo:

"Cuando la crisis revolucionaria venga en América, eso será el principio del fin para el mundo capitalístico. Y, por esto, camaradas, debemos hacer preparativos y llevar la educación revolucionaria a las clases trabajadoras de América".

Así lo están haciendo en una parte considerable de América; y lo harían en grande escala en los Estados Unidos, si se permitiese aquí la entrada de los ciudadanos rusos, sin más limitaciones que las impuestas a los procedentes de otros países.

Hay que lamentar que en Washington no durase la fórmula aplicada por el Presidente Wilson en el reconocimiento de los gobiernos extranjeros:

"Nos reservamos —dijo— el elegir nuestros amigos; no lo serán los gobiernos que hayan subido por la fuerza arbitraria y que no respeten los derechos individuales".

Con este criterio no podría ser reconocido el actual gobierno ruso. Por desgracia, Mr. Wilson echó abajo su fórmula, al reconocer a un gobernante sud-americano que carecía de las dos condiciones exigidas por aquel Presidente; condiciones que sus sucesores no han tomado en consideración en América, pero, sí, en el caso de Rusia.

¿Se apartará de esta línea de conducta el nuevo Presidente? Que el reconocimiento del gobierno soviético ha ganado terreno está a la vista; además de pedirlo ciertos elementos comerciales, lo aconsejan políticos tan importantes como el Senador republicano Borah y Míster Smith, el demócrata que fué candidato a la Presidencia de los Estados Unidos.

Acaso la conducta de estos y otros políticos y la de los militares, así del ejército como de la marina, responda al propósito de conseguir una alianza con Rusia y en contra del Japón, cuya conducta en China y en Manchuria desagrada fuertemente al gobierno de Washington.

Nueva York.

El Gral. Chang se halla prisionero de los bandidos

Le exigen una gruesa suma para dejarlo embarcar. Ha sufrido menos atentados recienteemnte

SHANGHAI, China, marzo 29.—AP. Como resultado del reciente atentado contra su vida, el Mariscal Chang Hsiao-Liang, depuesto jefe de las fuerzas del Norte de China, está viviendo en Shanghai. Ha adquirido un automóvil blindado americano para hacer sus viajes por la ciudad.

Su residencia fué averiada seriamente el 20 de este mes por la explosión de una bomba.

El Mariscal Chang, que huyó de su cuartel general en Peiping el 12 de marzo, es considerado virtualmente como prisionero, pues los pistoleros chinos exigen un fuerte rescate para garantizarle la vida.

Afírmase que los pistoleros chinos se oponen a que el mariscal Chang embarque para Europa a menos de que pague la suma que le han exigido.

ANDRE BOUILLON - LAFONT HA SIDO CONDENADO AYER A CUMPLIR UN AÑO DE PRISION

PARIS, marzo 29. AP).—André Bouilloux-Lafont, de la Compañía Aeropostale, fué condenado hoy a un año de prisión, condena que le fué suspendida, por haber falsificado documentos para demostrar que un funcionario del Ministerio del Aire y un director de la Compañía habían tratado de vender intereses comerciales aéreos franceses a Alemania.

Otros dos individuos que fueron juzgados con él fueron condenados a otras penas menores y uno absuelto.

HAN APARECIDO YA LOS AVIADORES AMERICANOS PERDIDOS EN NICARAGUA

MANAGUA, Nicaragua, marzo 29. (AP).—W. A. Flowers, de Dallas, Texas, y Harry Scott, de Nueva Orleans, que desaparecieron hace tres días mientras volaban de Managua a Puerto Cabezas, han aparecido con vida en las cercanías del río Cacalaya.

Los aeroplanos que los andaban buscando les dejaron caer alimentos y después regresaron a Puerto Cabezas, de donde el capitán Whitehead salió con un anfibio del Ejército de los Estados Unidos para recogerlos, esperándose que los aviadores estén en Puerto Cabezas antes de la caída de la noche.

NORMAN H. DAVIS LLEGA A LONDRES CON SU ESPOSA

LONDRES, marzo 29. (AP).—Norman H. Davis, representante diplomático de los Estados Unidos, llegó esta noche a la estación de Paddington, en compañía de su señora esposa, procedente de Plymouth El distinguido matrimonio se dirigió inmediatamente al hotel Hyde Park.

Por la mañana, Mr. Davis irá a Downing Street para entrevistarse con varios altos funcionarios del Gobierno inglés.

SE HA INICIADO UNA SUSCRIPCION ENTRE LA POLICIA A FAVOR DE LA VIUDA DEL DOCTOR FERNANDEZ ROS

Entre los miembros de la Policía Nacional se ha iniciado una colecta a favor de la viuda del doctor Leopoldo Fernández Ros, recientemente fallecido en esta capital.

Los vigilantes han contribuído con la suma de sesenta centavos cada uno de ellos.

La Conferencia sobre drogas ha de tener éxito

Gran Bretaña y Alemania envían hoy sus ratificaciones. Sólo se espera la respuesta de Japón

GINEBRA, marzo 29. (AP.)— Se reanudaron hoy las esperanzas de que la Convención Internacional de narcóticos, patrocinada por la Liga de las Naciones, vea coronados sus esfuerzos con el éxito, al anunciarse que las ratificaciones de la Gran Bretaña y Alemania serán recibidas mañana, y que la del Japón puede esperarse de un momento a otro.

Estos tres países productores, junto con los Estados Unidos, que ya ha ratificado la convención, formarán el grupo necesario para llevar a cabo las restricciones que se tienen proyectadas.

También se ha recibido la aprobación de España, Italia, Bulgaria, Turquía, Chile y San Salvador.

LA PONENCIA PARA EL «POOL» AZUCARERO SERA HECHA POR EL Dr. MAÑAS

El doctor Arturo Mañas fué designado ayer, en la sesión que celebró el Instituto Cubano de Estabilización del Azúcar, para que redacte la ponencia sobre el «pool» de las 700.000 toneladas que se formará con azúcares viejos y nuevos.

En la misma sesión de ayer tarde, tomó posesión de su cargo de representante de los colonos en el mencionado organismo, el doctor Ramiro Areces.

Probablemente mañana, viernes, vuelva a reunirse en sesión el Instituto, con el objeto de seguir tratando acerca del «pool».

DOS OFICIALES IRLANDESES ACUSADOS DE TRAICION HAN QUEDADO ABSUELTOS AYER

DUBLIN, Estado Libre de Irlanda, marzo 29. (AP).—El coronel Hogan, oficial del Ejército, y el inspector William O-Connell, del Estado Mayor de la Guardia Cívica, fueron absueltos hoy de las acusaciones que pesaban sobre ellos de haber violado la ley de secretos oficiales.

Fueron arrestados el 17 de febrero y procesados por seis delitos.

El contenido de los documentos que se dice les fueron ocupados al ser detenidos jamás se ha dado oficialmente a la publicidad.

El coronel Hogan es hermano de Patrick Hogan, ex ministro de Agricultura.

SERAN DEPORTADOS A LA ISLA MARIA VARIOS COMUNISTAS DE MEXICO

CIUDAD MEXICO, marzo 29 (AP) Varios supuestos comunistas han sido arrestados por un ataque a la Embajada americana el viernes pasado por la noche como protesta contra el nombramiento de Josephus Daniels para embajador en este país. Serán deportados a la colonia penal de Isla María.

La policía no ha dado a conocer los nombres de los comunistas, y se tiene entendido que algunos de los arrestados tomaron parte en los motines estudiantiles de la semana pasada.

SIGUE OCASIONANDO DAÑOS EL TEMPORAL EN DISTRITOS PERUANOS

LIMA, Perú, marzo 29. (AP).—El mal tiempo en distintas partes del Perú continúa, causando daños a los campos de cultivo, mientras la ciudad de Ayacucho pasó la noche a oscuras a causa de que las aguas inundaron la fábrica hidroeléctrica.

Las comunicaciones entre Lima y las ciudades del sur son difíciles todavía, pero centenares de obreros están trabajando incesantemente para reparar los daños y levantar defensas contra los ríos.

SUSCRIBASE Y ANUNCIESE EN EL «DIARIO DE LA MARINA»

McDONALD QUIERE IMPEDIR OTRA CATASTROFE Y DA SU VOZ DE ALERTA AL MUNDO

Europa se divide en dos bloques: el francés y el prusiano, con cinco naciones de cada parte. Francia Vs. Alemania. McDonald se propone limitar los ejércitos para evitar la conflagración

LONDRES, marzo 29 (Radiograma especial por Jack P. Reede.)— Apóstol del pacifismo internacional Ramsey Mac Donlad, el muchacho huérfano que por sus propies esfuerzos llegó a ocupar el cargo más elevado del imperio británico, trabaja día y noche en la dura faena de deshacer discordias en Europa. Su viaje reciente a Ginebra, a París y luegc a Roma tratando de salvar la vida de la Conferencia del Desarme, ha servido para dar el alerta, al mundo entero, de que estamos en vísperas de una crisis internacional mayúscula.

Echando a un lado el lenguaje diplomático, mister MacDonald ha dicho a todo el continente Europeo que la situación es grave. En su mensaje a Europa MacDonald ha tratado de exponer con claridad el peligro presente y ha aconsejado a las naciones a deponer temores y recelos y a apresarse en la noble causa de la Paz.

Y mientras Mac Donald predicaba su sermón de buena voluntad internacional en Potsdam —el pueblo creado por el ingenio militarista—volvía a sus antiguas glorias: La vieja bandera imperial ondeaba alegremente una vez más sobre el antiguo Palacio Imperial. Después de catorce años de sueño. Potsdam repentinamente, despertó, y con tambor batiente tocaba generala. El presidente de la «República »alemana, los príncipes de la Casa Hohenzollern, Adolf Hitler, el dictador nazi y su gobierno a los acordes de la Marcha de Federico consagraban la tumba del creador del militarismo alemán.

«NO HAY HONOR SIN SANGRE»

Inscritas en letras enormes estaba el símbolo de los Nazis en estandartes y divisas: «No hay honor sin sangre». La República había muerto; el nuevo Reischtag expurgado de parlamentarios izquierdistas o derechistas comenzaba a reinar, Alemania entera adoraba nuevamente el altar de Potsdam.

Todo esto sucedía mientras Mac Donald trataba de conservar la paz europea en Ginebra. El mundo miró a las dos ciudades. Potsdam y Ginebra. ¿Cuál estará destinada a triunfar? Una sede de la Paz, otra, sede del sable.

Los incidentes continuan sucediéndose con rapidez espantosa. Es una repetición de aquellas semanas agónicas que precedieron al «incidente» de Sarajevo en 1914. Hubo embarques misteriosos de armamentos de Italia a Húngria; hubo intercambios de saludos a la inversa entre Italia y Yugoeslavia; hubo nuevas conversaciones para consolidar la pequeña Entente.

Polonia movilizó tropas al corredor de Dantzig; hubo arrestos de «espías» en Italia y en Francia; hubo rumores de conferencias secretas entre Mussolini y Hitler.

La crisis económica ayuda a empeorar la situación. El hombre cesante que no sabe donde comerá mañana, recuerda que en la Guerra el gobierno lo vestía, calzaba y alimentaba y mira con ansiedad hacia el próximo lugar de reclutamiento. Se olvida momentáneamente del terror a la guerra. Y en la misma pacifica Inglaterra vemos hoy el juicio seguido contra un militar a quien se acusa de espionaje.

FRANCIA VERSUS ALEMANIA

Nuevamente vemos a Europa dividida en dos bloques: el francés y el prusiano. Las ambiciones militares de Alemania que busca un lugar debajo del sol perturban las ambiciones económicas de Francia. Comunidad de ideas allega a la Italia fascista a los nacionalistas alemanes. Todos piden la revisión del Tratado de Versalles. Húngria se queja de la pérdida de tres millones de sus habitantes, puestos por el dichoso tratado a la sombra de Rumania, Yugoeslavia y Checoeslovaquia. Austria reducida a una pequeñez que le impide respirar, ansiosa de unir su suerte a Alemania, se ve restringida por el Tratado.

Bulgaria se cuenta también en el bloque nacionalista por razones obvias Y del otro lado está Francia que desea prolongar el statu quo que la ha hecho poderosa en Europa. Y están Polonia y Checoeslovaquia que se hicieron naciones gracias al Tratado y están Rumania y Yugoeslavia que también fueron favorecidas por Versalles. Así están las cosas. Cinco naciones en el bloque francés; Cinco naciones en el bloque alemán.

Como el principal argumento de discordia es el tamaño de los ejércitos, Mac Donald propone cortar el mundo gordiano limitando el ejército de cada nación y concediendo a Alemania un ejército de 200.000 hombres. Actualmente el Reichswehr consta de 100.000. Según el plan de Mac Donald las cinco naciones del bloque prusiano tendrían un ejército combinado de 570.000. El otro bloque tendría 750.000. Se prohibirían los bombardeos aéreos y se limitaría el empleo de los tanques. En cambio Alemania no podría construir aviones. Y a esto se opone Hitler. Y Francia no quiere ceder. En vano lucha Mac Donald por crear una entente cordiale entre estas naciones antagonistas. Todavía el camino de Potsdam a Ginebra es muy extenso.

CORRESPONSAL

SE OPONE EL SENADO A QUE ESTADOS UNIDOS PARTICIPEN EN EL TRIBUNAL DE JUSTICIA

El Secretario de Estado norteamericano Mr. Hull y Sir Ronald Lindsay, Embajador de la Gran Bretaña, conferenciaron ayer, en busca de solución para la rehabilitación económica del mundo

WASHINGTON, marzo 29.—AP.— El Comité de Relaciones Exteriores del Senado se opuso hoy enérgicamente al plan democrático para la participación de los Estados Unidos en el Tribunal de Justicia Internacional de La Haya.

El Comité pospuso hasta el próximo miércoles su decisión sobre el informe del protocolo de afiliación, pero los líderes democráticos, estiman que el plan será aprobado tan pronto como se reanuden las discusiones.

El senador Johnson republicado por California fué el líder de las fuerzas de la oposición. Johnson se opone a la discusión del asunto en el Senado por el momento pues opina que interrumpirá indefinidamente las discusiones sobre los asuntos relacionados con el problema de emergencia económica del presidente Roosevelt.

HULL Y SIR RONALD LINDSAY TRATAN SOBRE ASUNTOS ECONOMICOS

WASHINGTON, marzo 29.—AP.— Las dos grandes potencias de habla inglesa dirigieron hoy sus esfuerzos hacia la campaña en pro de la rehabilitación económica del mundo.

El Secretario de Estado Cordell Hull, y sus más expertos consejeros, conferenciaron hoy con el embajador de la Gran Bretaña, Sir Ronald Lindsay, discutiendo planes para la próxima conferencia económica que ha de celebrarse en Londres.

El embajador inglés, salió de la entrevista con las manos en la cabeza como una persona que tiene una fuerte jaqueca. Sonriéndose, sin embargo, contestó que su actitud no se debía a los enojosos problemas sobre los cuales acaba de hablar.

No se ha podido saber si los diplomáticos trataron hoy sobre las deudas de guerra, pero, todo parece indicar que el Secretario Hull está llevando a cabo un bien preparado plan de campaña, tratando el asunto de las deudas como una fase secundaria de los graves problemas económicos.

El siguiente parte oficial fué dado a los representantes de la Prensa por el Secretario Hull, después de ser aprobado por Sir Ronald Lindsay: «Las discusiones sobre tópicos de general interés económico continuaron hoy Nos reuniremos nuevamente el viernes».

El Subsecretario William Phipps, al ser entrevistado por los repórters no quiso hacer comentarios sobre los rumores de que la conferencia de hoy fué única y exclusivamente sobre asuntos monetarios.

Phipps explicó que no había tomado parte en las conversaciones en las cuales participaron: el secretario Hull, Sir Ronald Lindsay, el subsecretario profesor Raymond Moley; el doctor Herbert Feis, y T. K. Bewley, consejero financiero del embajador inglés.

UN TREN EN MINIATURA SERA PRESENTADO POR LA DEFENSA EN EL CASO DE SCOTTSBORO

Una joven que figura como testigo en la causa seguida contra los siete negros, ha desaparecido de una manera extraña y las autoridades hacen gestiones para hallarla

DECATUR, Alabama, marzo 29.— (AP.)— Las autoridades extendieron hoy la búsqueda de Ruby Bates, testigo del caso Scottsboro, que ha desaparecido misteriosamente, a todas las regiones del Estado, mientras que continúan los preparativos para efectuar el nuevo juicio de los siete negros acusados de haber atacado a dos jóvenes blancas.

El padre de la joven desaparecida le facilitó hoy a las autoridades una lista de direcciones, donde supone pueda estar su hija, y la policía comenzó a actuar inmediatamente en la esperanza de que aparezca antes de que comience el juicio mañana.

Aunque la joven Bates no aparezca, el fiscal podrá presentar como evidencia las declaraciones que presentó en el juicio anterior. Mientras que continuaba la búsqueda, la otra joven, Victoria Price, estaba en su residencia y será traída a la Corte mañana.

Samuel Leibowitz, de Nueva York, abogado defensor de los acusados, manifestó hoy que presentaría a más de doscientas personas de la raza de color, nativas de Alabama, incluyendo doctores, abogados y profesores de Universidades, quienes estarán dispuestos a jurar que nunca se ha llamado a un negro en ese Estado para figurar en los tribunales de Justicia.

Leibowitz hoy trajo un tren en miniatura, que dice usará como parte de la defensa. El tren, según el abogado, es una copia así exacta de los trenes del Southern Pacific, en uno de los cuales se cometió el supuesto ataque contra las dos jóvenes blancas.

QUEDO AYER SIN RESOLVER EL CONFLICTO SUSCITADO EN EL CENTRAL «ARAUJO»

La Corporación Exportadora de Azúcar no resolvió ayer el problema planteado entre la Compañía Mercantil Agrícola y el Central Araujo, aplazando este asunto para otro día. Tampoco resolvió ayer el mencionado organismo, lo que se refiere a los seguros de los azúcares. Probablemente lo haga hoy o mañana.

INSPECCION EN LOS GARAGES DE LA CIUDAD

Los inspectores de la Secretaría de Hacienda, Fondo Especial de Obras Públicas, están girando una visita a todos los garages establecidos en esta ciudad donde se guardan ómnibus, a fin de comprobar si los sellos que tienen las «circulaciones» son falsificados.

M.E.C.D. 2016

Bromas y Veras

Por J. ARISTIGUETA

A Cristóbal Colón no le ha quitado sus tierras la República Española. Porque el Duque de Veragua se llama así, como su ascendiente, Cristóbal Colón, que, sea dicho de paso, es el mejor indicio de cómo el descubridor de lo que luego fué América, no era genovés ni hay tal Cristóforo Colombus como los italianos quieren para italianizar a Colón «é no otro apellido», según él dijera y mandara en el mismo documento en que decía ser genovés.

Pues bien: este Cristóbal Colón, descendiente de aquel Almirante, que se ganó el ducado «de ver agua» por la mucha que vió en las Indias Occidentales que luego se llamaron, porque así el mundo todo lo quiso, «tierras de Américo»; este Cristóbal Colón, descendiente del que tantas tierras y gloria ganó para sí y para los suyos, ha conservado en la República lo que el ascendiente ganó en el reino, por lo mismo que su antecesor: Que aquel lo ganó por los descubrimientos y éste lo ha conservado por descubrir, ya que no otro mundo, su cabeza ante el ex-rey. Se vé que es familia de descubridores. Si aquel primer Cristóbal Colón, fingido ginovés y auténtico judío renegado, no hubiera descubierto el Nuevo Mundo, los colones serían hoy pescadores de sardinas en costa española, y de merluzas de vez en cuando en las tascas; y si el nuevo Cristóbal Colón, Duque de Veragua, no hubiera descubierto su cabeza ante el que era rey, le habrían dejado ahora en condiciones de ver agua y de ver lo que se pesca, pero nada más.

Estas revueltas y revisiones sociales en los países viejos y de larga historia, ponen frecuentemente de actualidad nombres que nos parecen acabados, que huelen a moho y que, oídos de nuevo, nos dan la sensación de que las tumbas de la Historia se han abierto y dejado escapar a sus fantasmas.

Los nombres ilustres dan ocasión a hechos pintorescos, y la actualidad del Duque de Veragua me recuerda una anécdota graciosa. Como lo es la de aquel joven noble (arruinado) que quería atravesar una calle madrileña en los momentos en que una gran multitud del pueblo la cerraba. El joven duque (porque era un duque) se abría paso a codazos, como podía; y así empujó por entre dos chulapas auténticas, entre las que se incrustó como una cuña. Y una de ellas, molesta por la ampulosa humanidad del duquesito desconocido (que es un peso completo) le dijo airada:

—¡Ay, hijo: Ni que fuera usté el Duque de Osuna!

—¡Pos lo soy, leñe, lo soy!

Y, efectivamente, era el Duque de Osuna, nieto o biznieto del famoso, que dejó en el pueblo el recuerdo de aquella magnificencia que costó la ruina de una de las casas más poderosas de Europa.

Pues este Duque de Veragua ha sido joven también, claro; y calaverilla, como es natural. Y con su amigo Antonio Maura, hijo del que entonces era Presidente del Consejo de Ministros y, por ende, hermano de Miguel que fué primer Ministro de la Gobernación de la República. Y Antonio, el Duque, acostumbraba hacer alguna excursión por fiestas y cuchipandas populares.

Parece que en una de esas juergas se armó alguna zarabanda; el caso es que Antoñito Maura y el Duque de Veragua fueron a parar a la Comisaría.

Naturalmente, iban su poquitín optimistas, vulgo alegres, y hasta si se quiere más vulgo, algo «jalaos»: Y el teniente de carpeta inició las actuaciones de rigor con la pregunta de ritual policíaco:

—¿Cómo se llama usted?

—Antonio Maura.

—¿Antonio Maura? ¡A mí «chungas», no! ¿Cómo se llama usted?.

—Ya he dicho que Antonio Maura.

—¿Cómo el señor Presidente del Consejo de Ministros?

—Igual.

—No puede ser. O dice cómo se llama, o le meto en el calabozo. ¡Cómo se llama usted,

—Ya le he dicho que me llamo Antonio Maura.

—¡A ver, Pérez: al calabozo con este señorito! ¡A mí no me toma el pelo nadie! Y usted, a ver: Dijo dirigiéndose al Duque.

—¿Qué pasa?

—Que cómo se llama.

—¿Que cómo me llamo yo?

—¡Sí, usted! ¿Cómo se llama?

—Bueno; pues si a ese, por decir que se llama Antonio Maura lo ha metido en el calabozo, ¿qué me va a hacer a mí, si le digo que me llamo Cristóbal Colón?

—¡Lo ahorco!

—Pues traiga la cuerda, porque no hay más remedio.

Las erupciones de la piel y el cutis marchito acusan sangre impura. Para limpiar de venenos el sistema, tómese en ayunas un vaso de agua fresca con una cucharadita de ENO, el laxante benigno, seguro, agradable y espumoso que aprueban los doctores. No crea hábito.

ENO es además ANTIACIDO

Burla Burlando

COMPRIMIDOS

PAZ ESPIRITUAL.

El buen «preboste» nos manda que vivamos confiados en el porvenir y que nos entreguemos a la dulce paz espiritual. Por mi parte ¡qué más quisiera yo!... Tal vez pudiera conseguirlo si me fuese posible vivir como vivió Robinsón.

Pero viviendo en sociedad y en tiempos tan azarosos como estos, es imposible lograr una paz duradera y completa del espíritu. A ratos me concreto en mí mismo; me acuerdo de los consejos de los estoícos y de los mandatos de la fe cristiana para obtener esa paz.

Pero es en vano. ¡Si uno fuese un espíritu puro!.. Este corpochón bellaco en que el alma vive prisionera, exige lo suyo, y si no se lo dan, no hay forma de ponerse en paz con él.

Bien que mal, voy satisfaciendo sus necesidades más perentorias de hoy con el pan nuestro de cada día; pero como se están poniendo las cosas, he empezado a dudar del pan nuestro de mañana. Esto es lo que me tiene intranquilo.

Hasta ahora he pagado puntualmente al casero, al bodeguero, al panadero, al lechero, etc, etc, pero ya está a punto de agotarse mi caudal, y cada día son más problemáticos mis medios de reponerlo.

Mis rentucas han quedado reducidas a una mera ilusión. Entre tanto el Distrito ha llamado para que le vayan a pagar la contribución, Obras Públicas que vayan a pagar el agua, y Sanidad que vayan a pagar las multas.

Yo ando un poco atrasado en estos pagos, y para consolarme, cada mañana y cada tarde y cada noche leo en los periódicos que se van a tomar medidas «drásticas» para obligar a los «morosos».

Todo esto me quita la paz interior, y con ella el apetito y el sueño. Y es inútil que el buen «preboste» me recomiende la tranquilidad.

COSAS DEL TRANVIA

Sucede con el tranvía lo que con muchas cosas de este mundo: que está pasando en estos tiempos el amargo trance de la ingratitud popular.

El tranvía no ha perdido ninguna de sus excelentes cualidades; ni su comodidad, ni su rapidez, ni su seguridad, ni su baratura, y sin embargo, el pueblo lo ha abandonado.

El pueblo prefiere la guagua donde viaja hacinado o convertido en pelele, y siempre en peligro de parecer atravesado por un hierro o una astilla. Pero el pueblo es así, y no hay razón que explique satisfactoriamente sus sinrazones.

Una de las pruebas de la decadencia del tranvía la dan los chiquillos callejeros con los atrevimientos que con él se permiten. El hombre es cruel toda la vida, y más en la niñez y la mocedad. Cuando una cosa o persona decae o envejece, de los niños y los mozos recibe las primeras burlas e insolencias.

Yo no hago ahora un viaje en tranvía, y cuenta que lo hago a menudo, sin presenciar algunas pendencias entre el conductor y el motorista con los muchachos que se han adjudicado el derecho de viajar de guagua en el venerable vehículo. Es una nueva ocupación que les ha caído a los modestos funcionarios.

Es verdad que la manera de viajar de los improvisados pasajeros no es muy cómoda: se cuelgan de las ventanillas o se agazapan en el estribo, posición en extremo peligrosa y violenta, pero todo lo arrostran por el placer de viajar de guagua, y sobre todo, por el gusto de usar de lo prohibido, y hacer rabiar al salao del motorista.

Con frecuencia se ve el tranvía enteramente desocupado interiormente, pero en cambio va completo por el exterior, con los dos o tres ciclistas que se le han adherido y los cinco o seis «capitalistas» que se le han colgado.

Y el cobrador y el motorista apenas tienen otra cosa que hacer más que espantar constantemente a los intrépidos viajeros: pero estos se resisten absolutamente convencidos de que están haciendo uso de un perfecto derecho de ciudadanía.

Y cuando el empleado les obliga a renunciar a ese derecho no lo hacen sin la consiguiente protesta, ni sin mencionarle vejaminosamente a toda la familia. En estos casos el cobrador busca con la mirada algún agente de la autoridad pero lo busca en vano.

M. Alvarez Marrón.

UN ARGENTINO HA SIDO CONDENADO EN BOLIVIA ACUSADO COMO ESPIA

LA PAZ, Bolivia, marzo 29. (AP) Un consejo de guerra ha condenado al ciudadano argentino Laurentino Chamorro a tres años de prisión por espionaje.

Chamorro ha apelado al Consejo Supremo de Guerra.

VIBOREÑAS

LA FIESTA DE HOY EN EL MODERNO

El querido amigo Dr. Octavio Mañalich, demostrándome una vez más su afecto, pero exagerando ahora mis méritos, háme remitido la siguiente carta desde hace unos días, y que motivos de delicadeza no me han permitido darla a conocer hasta hoy:

«Mi querido amigo:

«Definitivamente resuelto con un excelente programa la función que en tu obsequio se celebrará en el teatro Moderno, organizada por la señora Josefina Morell de País, quiero ofrecerte públicamente mi adhesión más calurosa y dejar consignado que si la gratitud y la justicia no han muerto en el corazón de nuestra sociedad, tu te sentirás satisfecho y feliz la noche del 30 próximo, cuando te convenzas de que «no has arado en el mar».

Una vida entera dedicada a la crónica, publicando en las «Viboreñas» del DIARIO los acontecimientos de nuestro mundo social, elogiando la belleza de nuestras mujeres, satisfaciendo las peticiones generales, congratulando a todos, ocultando los defectos y pregonando virtudes, anunciando fiestas; tantos años ,repito, dedicado a rendir pleitesia a los demás, con la frase gentil o el adjetivo halagador en tu pluma, bien merecen el homenaje de una noche que sin duda te rendirá la sociedad viboreña, si no es olvidadiza e ingrata.

Confía, mi querido Urbano, en que concurriremos todos al teatro Moderno la noche del día 30 del actual, para ofrecerte un elocuente testimonio de las simpatías y el afecto que tú tienes bien merecido y ganado.

Tuyo muy afectísimo,

Dr. Octavio Mañalich».

Crea el bondadoso amigo Octavio que solo he cumplido con mi deber.

Ahora me complazco en dar a conocer a todos el programa organizado por la hermosa dama y gran soprano dramática Josefina Morell de País Gutiérrez y que dirigirá el gran maestro Sr. Juan González.

La función empezará puntualmente a las ocho y quince minutos, para dar tiempo a todos los números.

Será proyectada la interesante cinta «Mi Ultimo Amor», de Mojica, y se estrena la gran producción «La Mujer Pintada», de Spencer Tracy.

La parte artística será así:

Presentación de la popular orquesta femenina «Social» dirigida por su simpatiquísima Directora la distinguida señorita María Antonia Pedroso, que dará a conocer varios de sus mejores números y su graciosa cantante la señorita Emilita Capote cantará el sonsonete «Todo el mundo come panqué», con couplets de actualidad.

La inspirada canción «Desengaño» del afamado maestro señor Juan González, cantada por el celebrado tenor Manolo Cías y el buen bajo señor Agustín Gutiérrez.

La bella aria de la locura, de la ópera «Lucia», cantada por la joven y bella tiple señora Josefina Villalba de Baisalós.

La popular canción «Quisiera Que rerte», de Lecuona, cantada por la notable soprano dramática señora Josefina Morell de País Gutiérrez.

«Silenciosamente», de Esparza Otero, por el tenor Cías.

Presentación de la hermosa orquesta femenina «Ensueño», dirigida por su Directora la distinguida y bella señorita Guillermina Foyo, que interpretará sus mejores números, uno con acompañamiento de armonjum.

La bella canción «La Rosa», de Lecuona, por la señora Josefina Villalba de Baisalós.

La gran serenata de Tocelli, la parte bailable por la bella señorita Chelas, la de canto por la señora María Cancio y el señor Gutiérrez Ribal.

Dúo del «Anillo de Hierro», por la señora Morell de País y el tenor Cías.

Dúo de la ópera Marina, por la señora Villalba y el tenor Cías.

Algunas sorpresas, con las que dará satisfecha la concurrencia.

Y terminará la función con la archisimpática María Cervantes de Aulet.

La conocida Casa de Cofiño tiene a su cargo los adornos florales.

Las señoras y señoritas serán obsequiadas con productos de la afamada perfumería «Drialys».

Todos los números serán acompañados por el gran maestro Sr. Juan González y profesor José A. Quintana.

La luneta solo cuesta veinte cts.

Espero poder corresponder a las deferencias de todas mis amistades con el anterior programa.

Repito que la función empezará puntualmente a las ocho y quince, para dar cabida a todos los extras que no faltarán.

Y termino, dando las gracias a todos, en particular a los valiosos artistas que desinteresadamente me prestan su concurso, en particular la bella dama Josefina Morell de País Gutiérrez y mi queridísimo amigo el maestro Juan González.

Y exclamo antes de firmar estos párrafos:

¡Hoy me toca a mí!...

Urbano del Castillo.

P. E.: No olvido a mis compañeros de crónica, que constantemente han estado dedicándome incontables notas, como la más valiosa propaganda. ¡Muy agradecido!

U. del C.

SOCIEDADES CUBANAS

EL BAILE DEL SABADO

En el Hotel Plaza.

Organizado por el Bando de Piedad de Cuba, con la cooperación del Comercio y la Industria, a beneficio de sus fondos.

Todo estará previsto.

Para que culmine en un suntuoso acontecimiento.

La parte bailable será interpretada por el jazz-band: «Los Bohemios», alternando con la orquesta de los hermanos Paula y «La Sonora Matancera».

Continúa incesante la demanda de entradas, para contribuir a esta fiesta cuya recaudación irá a engrosar los fondos de la pía institución. ¡Cuántos huerfanitos agradecerán soliciten su entrada por el A-8033.

¡Cientos!...

REGIA MATINEE BAILABLE

Hispano-Cubana.

En la Tropical.

Dispuesta está, como es costumbre, todos los años, por la activa Directiva del glorioso Club de Cantineros de la República de Cuba, para el día 9 del entrante mes de Abril, a beneficio de sus fondos de beneficencia.

Una fiesta magna.

¡Grandiosa!

Rodeada de poderosos incentivos, entre los cuales destácanse en primer lugar; la orquesta de los Hermanos Castro, la de los Hermanos Martínez, y la de, Antonio María Romeu, así como los conocidos Septetos Nacional y Sonora Matancera en alternativa con el Quinteto Barcalés.

¡Será una fiesta regia!...

OTRO GRAN BAILE

En Arroyo Naranjo.

Dispuesto por la entusiasta Directiva del simpático Club de Propietarios y Vecinos de Arroyo Naranjo, con motivo de la inauguración de su nuevo local social.

Parte bailable.

Programa escogido.

Será ejecutado por renombrados conjuntos. Además habrá múltiples sorpresas, para todos los asistentes.

Existe mucho entusiasmo.

EN EL CLUB DE FERRETEROS

El domingo día 2.

Tendrá efecto en el aristocrático Club de Ferreteros, que tan dignamente preside nuestro dilecto amigo señor Gaspar Calvo, una suntuosa matinée-bailable.

Fiesta atractiva.

De carácter social.

A la cual prestarán el realce de su presencia, las más distingidas damitas de nuestra sociedad, que nunca faltan a las encantadoras fiestas del Club de Ferreteros.

Tocará una orquesta.

Y también un Septeto.

Manuel A. CALVO.

VOLVERAN A EXHIBIRSE PELICULAS AMERICANAS POR LOS YUGOESLAVOS

BELGRADO, Jugoeslavia, marzo 29. (AP)—Las películas americanas, que no se habían exhibido en este país desde hace un año, volverán a pasarse por la pantalla a partir del primero de abril con motivo de la derogación de una ley por el parlamento.

Matanceras

PIADOSA OBRA

De las damas de la Cruz Roja.

Me refería ayer en mi última nota, a la entrega que hicieran a las Hermanas de la Caridad, del Asilo de Ancianos Desamparados del Paseo de Martí, las Damas de la Cruz Roja que presididas por la señora María Dolores Núñez de Beato, colectaron la suma de ciento cuarenta y dos pesos, setenta y ocho centavos, como importe de las suscripciones mensuales que han logrado para aquel Hospicio, y vuelvo hoy a abordar el tema, porque merece, con el aplauso a esas altruistas señoras, el ruego que en su nombre y en el mío propio, va a hacerse aquí para que se continúe el socorro y se mantengan esas suscripciones, que ascendentes al número de seiscientos veintisiete, dan un promedio de veinte centavos por recibo, que es bien poca cantidad para cuantos se han alistado en el Registro ya aludido.

Con tan corto sacrificio como significa esa suma de una peseta, se les arbitra a aquella casa una mensualidad que segura, ha de aliviar mucho su situación. Y ello encierran estas líneas que llevan para todos las gracias de las Damas de la Cruz Roja, con el ruego de continuar ese óbolo.

Desde el mes entrante las mismas Hermanas pasarán esos recibos y del contento, la alegría y el regocijo que causó el martes la visita de la señora de Beato y sus colaboradoras, dan fe las palabras de la Superiora, que entre lágrimas y bendiciones, elevaba preces al Altísimo por que con este auxilio, no tendrá que cerrarse ya aquel Asilo de Caridad.

Aprovecharé también esta nota para repetir a las dos únicas personas que respondieran a la exhortación que les hiciera en pasadas semanas, invocando una caridad para aquellos ancianitos: el Representante Juan Rodríguez Ramírez y la señora Nena Horta de G. Sigarroa, que enviaron el primero diez pesos y la segunda dos, que oportunamente fueron entregados con recibo que obra en mi poder, las gracias más expresivas de las Hermanas de la Caridad, con las que personalmente van las mías también.

Una gran fiesta organizan esas Hermanitas para recibir la sagrada reliquia, que una dama matancera, que reside en la capital, la señorita Ana Elena de Ximeno y Camack, va a donar a su capilla.

Se trata de una astilla de madera de la Cruz en que fuera crucificado Nuestro Señor Jesucristo, obtenida en Roma, con auténticos documentos papales, que no dejan lugar a dudas de su valiosa procedencia.

¿Cuándo esta fiesta?

Tan pronto fijen la fecha las Hermanitas del Asilo, la daré a conocer a mis lectoras.

Con el programa de ella.

OPERADA

En la Clínica de Tamargo.

Por el eminente especialista, Director de esa casa, fué sometida a la extirpación de las amigdalas, la señorita Carmen M. Gómez, hermana de nuestro caro compañero el Jefe de Información del periódico «El Imparcial», y corresponsal a su vez del rotativo habanero «El País».

El estado de la paciente no puede ser más satisfactorio, con lo que se ha anotado un nuevo éxito el doctor Tamargo, laringólogo, el primero de esta ciudad.

Muy visitada se ve la señorita Gómez en su cuarto de enferma de la famosa Clínica de la calle de Tello Lamar.

EXITO DE UN MATANCERO

En un concurso.

Lo ha obtenido, conquistando un premio de quinientos pesos, en el que abriera la Compañía Cervecera Internacional, S. A., en busca del nombre más apropiado para condensar los méritos y cualidades de la «Trimalta», el famoso producto que elabora esa industria, nuestro buen amigo el señor Luis Vidal, autor de la palabra «Vitarradiactiva», que es la que más ha agrado al Tribunal integrado por el doctor Clemente Inclán, el eminente especialista habanero.

Aunque ese premio está fuera de concurso, por haber el Jurado declarado desierta la enquete, el señor Zorrilla tuvo a bien conceder premios especiales, uno de los cuales—el primero—ha tocado a nuestro amigo Vidal, antiguo suscriptor del DIARIO DE LA MARINA.

Lo felicitamos sinceramente.

ON DIT.

Dos los chismes de hoy.

Auguran dos futuros engagements entre gentiles parejas de la sociedad matancera, pertenecientes los novios a familias muy conocidas en nuestra sociedad.

Integran el primero de estos idilios, una blonda señorita que reside cerca de la Catedral y cuyo apellido es el mismo de una provincia española, y un joven habanero muy simpático, muy culto y laborioso.

El segundo tiene por protagonistas a dos jóvenes residentes en Matanzas los dos, uno en la calle de Maceo, en la de Tello Lamar la otra, a los que en paseos y lugares públicos se ven siempre unidos, tejiendo el idilio de sus amores.

Cualquier otro dato que diera aquí respecto a esas parejas, me haría caer en la indiscreción que prometí guardar y a la que quiero ceñirme hasta que despeje oficialmente esta nota.

Queda en curiosidad lectora hasta muy pronto que la satisfaré.

EL COMANDANTE SCHWEYER

De temporada.

Se ha trasladado a San Diego de los Baños, donde permanecerá un mes tomando aquellas salutíferas aguas, el comandante jefe del Tercio Táctico del Cuarto Distrito Militar, Luis Waldemar Schweyer y Hernández.

Un fuerte ataque reumático ha hecho dejar su delicioso retiro de la «Monona» al cumplido militar, por cuya salud formulamos los más fervientes votos.

DEL TENNIS

Un acuerdo en firme.

Tomado lo tiene la sociedad de la Playa, sobre dos próximas fiestas que ha de ofrecer en los meses de abril y mayo.

Será la primera el Sábado de Gloria—un baile—al que se sumará la iniciativa particular de una grand dinner.

La otra, el 20 de Mayo, fecha patriótica, que ha de tener resonancia grande en aquellos dominios del Club de Señoras de Matanzas.

Con el título de una fiesta cubana, se desarrollará un programa interesante, amenísimo y de alicientes grandes para la juventud.

La clásica guayabera será declarada esa noche el traje oficial en los caballeros y las señoras y señoritas lucirán en dicha fiesta cuanto la fantasía tropical ha creado para nuestras modas.

Así me complazco en adelantarlo a los simpatizadores del Matanzas Tennis Club.

EL LCDO. AROSTEGUI

Enfermo.

Guarda cama desde hace días, el Registrador de la Propiedad de esta ciudad, el distinguido caballero Arturo Aróstegui y del Castillo.

Una afección gripal con altas fiebres mantiene en el lecho al ameno causeur, al popular clubman, al hombre que por su amor y su cariño a la Yucayo, honrara nuestro Ayuntamiento designándolo Hijo Eminente de la Ciudad.

Asiste al Lcdo. Aróstegui el doctor Miguel A. Beato, en cuyas manos esperamos cuanto antes verlo restablecido.

EL DUELO DE HOY

La señora de Prats.

Falleció en la tarde del martes víctima de cruel dolencia, la señora Aurora Pérez, hermana política de nuestro estimado amigo Moisés Aragón, dueño de la vieja farmacia matancera de la calle de Cuba 26.

Un hogar que se deshace.

Y un dolor que hoy nubla la felicidad, el contento y la dicha, que resplandeciera en el santuario de Guillermo Prats, el amante esposo de la finada.

Para éste, así como para sus hermanos los esposos Aragón-Pérez, y todos los otros deudos de la desdichada Aurora, va mi pésame más sentido.

PROGRAMA DE VELASCO

Para hoy y mañana.

Anuncian los carteles para esta noche la proyección de «La Cita», film de indiscutible mérito, y «Gente Viva», que proporcionará a cuantos acudan esta noche al cine de frente al parque, un delicioso rato.

Para mañana viernes: «El pasado acusa», toda hablada en español y «El abogado defensor», muy amena y muy interesante.

Dos noches de lleno en el simpático cine de Rafael y Manolo Velasco.

CAPITULO DE ENFERMOS

Varios los nombres en él.

El primero el de Fernandita Salas y Gil de Avalle, que pasó ya afortunadamente una fuerte grippe.

Con el mismo guarda cama en su casa de la calle de Maceo, Mario Andux, el famoso repostero, cuyos exquisitos dulces en la Habana como en Matanzas, constituyen el orgullo de toda buena mesa.

Y muy mejorado en la Clínica Matanzas, donde fuera sometido a una intervención quirúrgica por el doctor Stincer, el doctor Ezequiel Caballero y Cil, gloria del foro matancero, uno de los abogados jóvenes de mayor prestigio y de más bien conquistada reputación entre nuestra abogacía.

LA ULTIMA NOTA

Para decir que pasaron ayer su día muy congratulados, Sixto García, alto empleado de la poderosa Compañía de Jarcia, a cuya residencia acudieron sus amistades para saludarlo en tan grata fecha.

También fué objeto de halagos múltiples Sixto Lecuona y Madan.

Mi saludo a esos caballeros.

Manolo JARQUIN.

Un persistente dolor de cabeza, un estornudo, tos o escalofrío, son señales evidentes de una grippe. Extermínela en el acto con el Laxativo Bromo Quinina Grove, que destruye la infección, limpia los intestinos de las materias dañinas, y hace desaparecer el dolor de cabeza y la fiebre. Insista en el legítimo en sus empaques originales, la caja o el librito

LAXATIVO BROMO QUININA

E. W. Grove

MADARIAGA RENUNCIARA COMO DIPUTADO

IRUN, marzo 29. (AP).—De paso para Madrid llegaron ayer a esta ciudad el líder socialista Vandervelde y don Salvador de Madariaga. Este último manifestó que tenía proyectado renunciar su puesto de diputado para dedicarse de lleno a sus tareas diplomáticas.

CRUCIGRAMAS

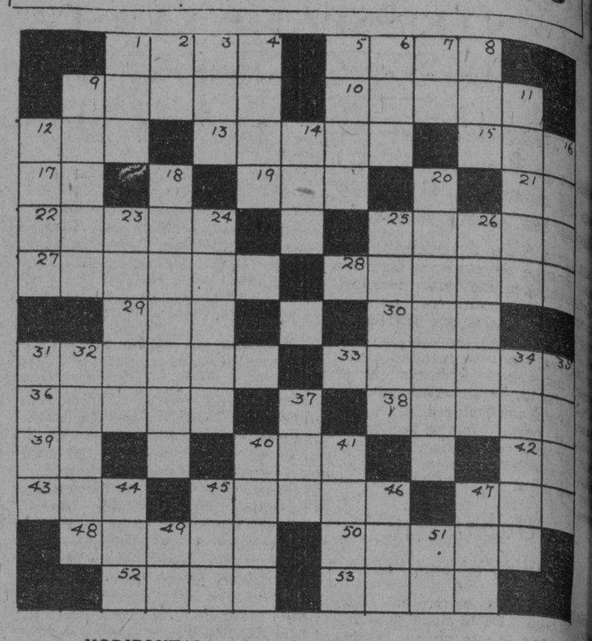

HORIZONTAL

1—Río de Armenia, el afluente más importante del Kura.
5—Nombre de mujer.
9—Conjunto de instrumentos de labranza.
10—Planeta.
12—United States of America.
13—Cabeza de partido de la provincia de Jaén.
15—Nombre femenino.
17—Y (lat.)
19—Rey de Judá.
21—Existe.
22—Medida itineraria.
25—Edicto del Zar.
27—Falta que se deja en un impreso
28—Presilla.
29—Juguete.
30—Epoca.
31—Substancia inflamable y viscosa que fluye de varios árboles.
33—Substancia empleada como revelador en fotografía.
36—Ciudad comerciante de Turquía asiática.
38—Piña.
39—Sur Este.
40—Poema.
42—Ejemplo (abr.).
43—Constelación.
45—Una de las islas jonias.
47—Río de España.
48—Ciudad del alto Egipto.
50—Provincia de España.
52—Valle en los Pirineos españoles
53—Cabo de Asia, al norte de Esmirna.

VERTICAL

1—Afluente del Paraguay.
2—Isla del Atlántico.
3—Archipiélago malayo.
4—Ayuntamiento del partido judicial de Ramales de la Victoria (Santander).
5—Planta medicinal.
6—Enojo.
7—Interjección.
8—Medida de longitud.
9—Flor.
11—Ciudad de Rusia.
12—Río de Africa.
14—Pronombre demostrativo.
16—Uno de los hijos de Jacob.
18—Marca de mantequilla hecha en Cuba.
20—Instrumento mu sical.
23—Substancia untuosa.
24—Sin vigor, sin acentuación.
25—Doctor de la ley entre los moros
26—Nombre femenino.
31—Clase de tela.
32—Antigua y opulenta ciudad de Mesopotamia. Hoy se llama Orfa.
34—Lago de Rusia.
35—Piedra lisa.
37—Antiguo reino del Indostán.
40—Nombre de un rey de Germania.
41—Rey de Israel.
44—Antiguo rey de Hungría.
45—Nombre de dos cadenas de montañas, una en Creta y otra en Asia Menor.
46—Dios de los musulmanes.
47—Primera mujer.
49—Trasladarse.
51—Preposición que denomina separación.

(La solución mañana)

SOLUCION AL CRUCIGRAMA ANTERIOR

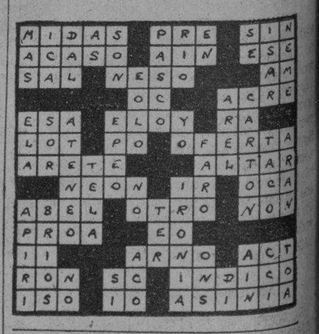

Casos y Cosas

AGOTAMIENTO

Necesita descanso mi cerebro;
que aunque en esta sección epigramática
yo no diga las cosas muy bien dichas,
por ser una labor tan continuada
la que vengo rindiendo, los sentidos
se atrofian, se entumecen, se abotargan...
No ignoro que a mis versos—si son versos—
les suelen conceder poca importancia
aunque a veces en ellos se deslice
alguna frase aguda. Y no me extraña,
porque sé que no soy muy comprendido;
pero esta brega de una cosa diaria
resulta fatigosa en grado sumo,
y es, aunque humilde, una labor titánica.
El mezquino interés de los centavos
jamás fué mi divisa al realizarla;
la afición a los versos era siempre
el único interés que me espoleaba.
Hoy me encuentro cansado, y, por lo tanto,
no verán los lectores estas latas
de los "Casos y Cosas", en el DIARIO...
más que dos o tres veces por semana.

Sergio ACEBAL.

FALLECIO EL CHOFER QUE FUE ARROLLADO POR UN AUTOMOVIL QUE SE FUGO

En el Hospital Municipal falleció el chófer José Aurelio Acosta, de la Habana, de 35 años de edad, que fué arrollado por un automóvil cuyo número no se ha podido conocer, en los momentos que se bajaba de un tranvía en la esquina de Cerro y Domínguez, en la barriada del Cerro.

Por disposición del Juez de Instrucción de la Sección Cuarta que instruye la correspondiente causa, el cadáver de Acosta fué entregado a sus familiares.

Se investiga por la policía para conocer el número del vehículo y generales del chófer que conducía el expresado vehículo.

SOLO TRES FAMILIAS SE SALVARON DEL DERRUMBE DE TIERRA EN EL PERU

LIMA, Perú, marzo 29. AP.—Solamente tres familias escaparon a la muerte en el desprendimiento de tierras en Tantaday.

Las comunicaciones están interumpidas, el río Mala continúa aumentando su caudal y es peligroso pasar por el puente.

MISTERIOSA DESAPARICION DE UNA ANCIANA DEMENTE

Teodorina Bacallao Larraonda, vecina de San Francisco número 7, denunció en la octava estación de policía, la desaparición de su mamá Laureana Larraonda, que cuenta 65 años de edad, a la que teme le pueda haber ocurrido alguna desgracia por tener perturbadas sus facultades mentales.

En la mañana de ayer la anciana salió de su domicilio sin contar con sus familiares los que notaron su ausencia al dirigirse a su habitación.

Tienen la seguridad de que posiblemente le ha ocurrido alguna desgracia toda vez que fuera de su costumbre no ha regresado.

UNA PILDORA AL ACOSTARSE

Y una sonrisa al levantarse.

Todo el mundo había soñado con él; un laxante que pudiera tomarse indefinidamente—todas las noches si fuere necesario—sin temor de malos resultados. Combinando seis hierbas preciosas, traídas de los bosques de países lejanos, el Dr. William Brandreth, afamado médico inglés, ha resuelto el problema.

Las Píldoras de Brandreth no están hechas para aquellos que buscan un efecto rápido y violento, sino para las personas que desean asegurar el funcionamiento adecuado y regular de los intestinos, sin temor de malos resultados.

Su acción les ha conquistado millones y millones de agradecidos favorecedores, que han extendido su uso a más de 70 países del mundo. Los especialistas reconocen el valor de la fórmula.

Las Píldoras de Brandreth obran sobre el intestino grueso solamente, y por lo tanto no interrumpen ni descomponen la digestión. De acción suave, inofensiva y completa, no irritan ni envician.

Tome una Píldora de Brandreth esta noche al acostarse, y mañana comenzará usted el día de buen humor. Las venden todas las buenas farmacias.

UN INDIVIDUO FUE HERIDO A NAVAJAZOS POR OTRO, QUIEN SE DIO A LA FUGA

En el tercer centro de socorro fué asistido por el doctor Zaqas y el alumno Rull, de una herida inciso en la región glútea izquierda, de carácter grave, Vicente Reyes Rodríguez, de 17 años, vecino de Velarde, letra A. en el Cerro.

Manifestó el lesionado al sargento Cruz, que transitando por San Cristóbal y Colón, un sujeto mestizo que iba detrás de él se le apareó y sin causa justificada con una navaja lo acometió dándose después a la fuga, sin que pudiera darle alcance a pesar de haberlo perseguido varias cuadras.

UN CAIDO

Luis Pita Arenas, de 15 años, vecino de Durege 8, fué asistido de la fractura del brazo derecho, que sufrió al caerse en su domicilio.

M.E.C.D. 2016

nformación Telegráfica EL INTERIOR DE LA ISLA

(POR NUESTROS CORRESPONSALES)

Pinar del Río

an en Mantua por la erec- del monumento al Soldado sor en aquella localidad

NTUA, marzo 29. DIARIO. Ha- Anoche se reunieron distintas ntaciones de este término, ndo por unanimidad recabar en corresponda que la erección numento al Soldado Invasor ntua sea una realidad. Pre- todos esos elementos que el to sea construído a la vez que ntua, para lo que se han nom- comisiones entusiastas, encar- de recolectar fondos para eje- esa obra. QUINTANA, Corres-

Habana

Se suicidó un anciano

S NICOLAS, marzo 29. DIA- Habana. En la finca San An- cercana a este pueblo, se sui- en la tarde de ayer, ahorcando- fael Pereda Padrón, de sesenta natural de Pinar del Río. Aun- se ignoran las causas, se atribu- que se hallaba falto de recursos dinero. El Juzgado levantó las cias del caso.

mil pesos pagó por adeudos el central «Gómez Mena»

ingenio Gómez Mena, de este no, ingresó en el Municipio por to de adeudos, una suma ma- de diez mil pesos, por cuyo mo- los empleados municipales co- parte de los meses que se les n, así como también, en parte, satisfechas las demás obliga- F. PEREZ, Corresponsal.

Matanzas

a criminal contra el Juez Municipal de Ceiba Mocha

ATANZAS, marzo 29. DIARIO. na. De acuerdo con lo solicita- por el Teniente Fiscal doctor uel de Para, la Audiencia de esta ncia acaba de dictar auto en di- cias por denuncia de Luis Fer- ez contra el Juez Municipal de Mocha, doctor Miguel López ora, ordenando la formación de a criminal por delitos de false- y malversación que pudieran ha- cometido por dicho funciona-

Incitando al boycot

Policía Municipal sorprendió en la Calzada de Tirry a tres os que pegaban pasquines de ot contra la Compañía Tabaca- Cubana, logrando detener a uno llos que resultó nombrarse Ar- Alonso y Dealla, de Espíritu to 7, a quien se ocuparon pro- mas y recortes de periódicos. In- ó en el vivac a disposición del z de Instrucción. LOVIO, Co- esponsal.

Santa Clara

Disgusto en Vertientes

ERTIENTES, marzo 29. DIARIO. ana. El pueblo de Vertientes se stra disgustado con la noticia de exclusión de esta localidad de la ja de fletes, la que esperaba an- o. Ello ocasionará que los viaje- prefieran el camino de la Ca- era a la de Ferrocarriles. ECHE- NDIA, Corresponsal.

Cinco heridos en un choque

SANTO DOMINGO, marzo 29. ARIO. Habana. En el crucero del tral María Antonia, a dos kiló- tros de este pueblo, chocó el óm- us de Santa Clara, número 98, que ducía catorce pasajeros, con una eta de caña. El ómnibus dió tres itas, quedando con las ruedas pa- arriba, registrándose cuatro heri- entre los viajeros, y el carretero, os leves, milagrosamente. El Juz- o se constituyó en el lugar del cho, iniciando las diligencias. D. ero, Corresponsal.

Grave estado de una joven suicida

CIENFUEGOS, marzo 29. DIA- O. Habana. Ingresó en el Hospi- Municipal de Cienfuegos, proce- te de Cruces, la joven de 18 años, melia Gil Avalos, la que presenta rribles quemaduras por todo el rpo, perdiendo parte del cabello. ún declaran sus familiares, ig- oran la causa y forma en que lle- a efecto sus propósitos suicidas. médicos esperan que fallezca de momento a otro, debido a la gra- dad en que se encuentra. OBDU- IO, Corresponsal.

Se ahorcó un joven

SANCTI SPIRITUS, marzo 29. ARIO. Habana. En la finca Los cos, enclavada en el camino de gumal, en este término, apareció ahorcado en la mañana de hoy, el joven Rafael Yero Baracaldo, casado.

Fuerzas del Ejército, el Juzgado y un médico, salieron para el lugar del hecho. Desconócense más detalles.

—Se aplaude aquí la Ley Hipotecaria, por estimarse fuente de gran beneficio. SERRA CARBONELL. Corresponsal.

Camagüey

Solicítase la tacha de dos concejales

CAMAGÜEY, marzo 29. DIARIO, Habana. El elector José Cañizares presentó en las últimas horas de la tarde un recurso de tacha del concejal Armando Basulto, aspirante a la Presidencia del Ayuntamiento, respaldado por el Alcalde Luaces, alegando que defraudó al Municipio en diciembre de 1931, siendo Alcalde del barrio «Yaba», apropiándose de parte del dinero de derechos de matanza. También Manuel Agramonte pide la tacha del concejal Angel Nápoles, que le adeuda al Municipio $3.000 pesos de contribuciones. **Lechuga**, Corresponsal.

Víctima de un accidente falleció un anciano

CAMAGUEY, marzo 29. DIARIO, Habana.—El anciano Hipólito Revilla se lesionó gravemente ayer en la colonia Jagüey, del central Senado, al ser alcanzado por un carro de caña. En la madrugada de hoy falleció en el Hospital.—LECHUGA.

Oriente

Terminó de moler el central «Chaparra»

CHAPARRA, marzo 29 (por telegrafo.) En horas de la tarde de hoy se dió por terminada la molienda en el Central Chaparra, ubicado en esta localidad, pues ha cubierto la cuota que se le había asignado. Con tal motivo las perspectivas para esta zona son tristísimas.

Corresponsal.

Horrible muerte de un estibador en el puerto de Santiago de Cuba

SANTIAGO DE CUBA, marzo 29. DIARIO. Habana. Esta mañana murió trágicamente uno de los más viejos miembros del Gremio de Estibadores del Puerto.

Nómbrase la víctima Bienvenido Filín, de 50 años, vecino de Trotcha y Calvario. El hecho ocurrió durante la descarga del vapor Amapala, que entró en puerto a las seis de esta mañana, con cargamento de harin. No todos los agremiados trabajan diariamente a causa del poco movimiento que se registra en el puerto debido a la crisis; hoy le tocó el turno a Bienvenido, que ansioso, esperaba llegara el buque para librar el sustento de su familia. Bien temprano, se levantó para ponerse a las órdenes del Síndico, quien lo escogió. A las dos horas de iniciado el trabajo, mientras se izaba una lingada de seis sacos de harina, se reventó el estrobo, cayéndole encima; quedó aplastado horriblemente por la mole, que le rompió todos los huesos de las piernas y le causó horribles traumatismos. Expiró en Emergencias, a donde fué llevado en auto con toda urgencia, por sus compañeros, mientras que el doctor González Guillard le prestaba los auxilios de la ciencia. MATIAS VEGA, Corresponsal.

UNA HERMOSA FIESTA DE LA ANUNCIATA EN HONOR A SU PATRONA

El doctor Ataulfo Fernández Llano distinguido congregante de la Congregación Mariana de la Anunciata, nos remite la siguiente comunicación, suplic;ndonos su publicación para conocimiento de los congregantes y sus familiares.

«Tengo verdadero gusto poner en su conocimiento, por indicación del R. Padre Esteban Rivas, que la Congregación Mariana de la Anunciata y su filial, la Agrupación Católica Universitaria, honrarán a su patrona el próximo sábado 25, día de la Anunciata, a las seis de la tarde con una guardia de honor; se expondrá y reservará el Santísimo, se rezará un rosario, habrá una pequeña plática a cargo del R. Padre Rey de Castro y se terminará con la bendición.

El R. Padre Rivas, el doctor Ramón G. Echevarría y los presidentes de las distintas secciones tienen verdadero placer en invitarlo para ese acto, al que podrán asistir los familiares de los congregantes.

El acto se celebrará en la capilla de la Congregación, exactamente a las seis de la tarde.»

Muy agradecido a la atenta invitación.

Los congregantes deben asistir con sus medallas.

La Capilla de La Anunciata se halla situada en su edificio social. Estrella 152, frente al parque Finlay

COMITE DE DAMAS

PATROCINADOR DE LA ASOCIACION NACIONAL DE INVALIDOS

SECRETARIA: MILAGROS 40.—VIBORA.

GRAN FIESTA BAILABLE

El domingo dos de Abril, en la Glorieta Principal de los Jardines de los Manantiales «San Francisco», final «Las Piedras», San Francisco de Paula, a beneficio de la Asociación Nacional de Inválidos, amenizada por la afamada Orquesta «HERMANOS CASTRO», doce profesores y el «SEPTETO CUBA» con su cantante Fernando Collazo.

Comenzará a las dos p.m., y terminará a las siete y treinta p.m.

Concurso de fox y danzón con premio de una caja de cerveza a las parejas triunfadoras y un premio especial a la pareja triunfadora del son.

Tren especial a los concurrentes a esta fiesta saldrá de la Estación Terminal a la una y treinta p.m. y regresará a la terminación del baile.

Caballeros $0.30 incluyendo pasaje de ida y vuelta por los trenes eléctricos. Damas gratis la entrada.

Las papeletas de entrada están a la venta en la casa Manuel y Guillermo Salas, San Rafael 14 y en la Estación Terminal el día de la fiesta.

POR LA COMISION:

Srta. Reina Margarita Torres.
Srta. Dra. Matilde Debrosse Lozano.
Presidenta y Secretaria, respectivamente del Comité de Damas.

SUPERIOR

La **PASTA DENTÍFRICA DE PHILLIPS** es superior a todos los demás dentífricos, porque con una sola aplicación proporciona los beneficios de todos los tratamientos requeridos para el cuidado perfecto de la dentadura y las encías. Contiene más de 75% de Leche de Magnesia de Phillips.

Guanabacoa al Día

COLABORACION

Colabora hoy, como todos los jueves, el conocido escritor señor José Sánchez Arcilla quien con gran entusiasmo y verdadero interés, nos envía invariablemente sus cuartillas para esta sección guanabacoense. Sánchez Arcilla dice:

«EL INSTITUTO SALESIANO

El antiguo palacio de los Condes de Casa Barreto es, actualmente, refugio de piedad y de enseñanza. Los Muy Reverendos Padres Salesianos han sabido convertitr la vieja mansión señorial en un centro admirable, donde cien niños se preparan para la vida, bajo las más estrictas y avanzadas disciplinas escolares.

«Amablemente invitado por el Rector de la casa, el muy Reverendo Padre Francisco Mazzocchio—benemérito propagandista de las humanitarias doctrinas del Beatro Juan Bosco—visitó la Institución Salesiana «Pedroso-Espelius».

«Muchos guanabacoenses ignoran, sin duda, que en el más pintoresco rincón de nuestra Villa legendaria, cien cubanos del mañana reciben gratuita enseñanza. La piedad silenciosa de los Padres Salesianos se manifiesta de un modo claro y palpable en esta magnífica labor.

«La imprenta la fábrica de calzado, la sastrería y otras dependencias de este Instituto modelo, son un reflejo fiel y exacto de la abnegación salesiana.

«Pero toda obra grande, noble y desinteresada, necesita protección. No es posible llegar a la cima del éxito si la humanidad se muestra indiferente. Los pobres, los humildes, precisan del apoyo moral y material de los poderosos. Y las fundaciones escolares gratuitas merecen, por su elevado fin, que nadie les niegue su aplauso y su óbolo.

«El «Instituto Pedroso-Espelius», de Guanabacoa, se ve amenazado, en estos momentos, por graves dificultades económicas. No es cosa fácil sostener un establecimiento de tal naturaleza, sin contar con ingresos adecuados.

«Los padres Salesianos ofrecen a sus alumnos todo lo que tienen: sus conocimientos, su generosidad y su alma. Los hijos del Beato Juan Bosco modelan espíritus, riegan la simiente del saber e instruyen a los maestros del porvenir. Pero son muy pobres los ilustres educadores. De ahí que pidan protección a quienes protección puedan prestar a su magnífico apostolado.

«La ideología salesiana se limita a educar al desvalido. ¿Puede existir doctrina más noble y elevada?

«Yo me atrevo a suplicar a todos los guanabacoenses que visiten este colegio ejemplar. Viendo de cerca el desinterés y el esfuerzo que realizan los Padres Salesianos, muchas personas sentirán la inmediata necesidad de ofrecerles su cooperación.

«Es realmente conmovedor el espectáculo que ofrecen los niños que se aprestan para enfrentarse con la vida, en este plantel gratuito. Muchos que sienten la vocación sacerdotal, son preparados convenientemente para que, en su día, ingresen en la piadosa congregación salesiana. Y todos denotan unas ansias muy grandes de saber, para convertirse, lo antes posible, en profesores de la niñez del futuro

«El antiguo palacio de los Condes de Casa Barreto no podía albergar entre sus muros una cosa mejor. Sobre las recias paredes, que el tiempo ha respetado, resbalan hoy las ardientes plegarias de cien niños cubanos. Que sus débiles acentos lleguen a todos los corazones y que mil manos generosas se tiendan hacia ellos en gesto protector

JOSE MANUEL PEREZ CASTAÑO

Hállase en franco período de convalecencia de la delicada enfermedad que lo ha alejado de sus actividades cotidianas durante algunos meses, nuestro estimado amigo y ex compañero en las aulas escolares señor José Manuel Pérez Castaño, muy querido y apreciado en el seno de esta sociedad.

Mucho nos satisface poder consignar la rápida mejoría que va obteniendo en su enfermedad el afectuoso amigo.

Y hacer votos por su total restablecimiento.

NOS HAN ABANDONADO

Han trasladado su residencia de esta población para la capital, calle D número 35 en el Reparto Batista, los jóvenes y distinguidos esposos María Teresa de La'Valette y Raúl de la Cruz Muñoz, en unión de su mamá la respetable señora Carmen Autrán viuda de La'Valette.

Mucho sentimos que tan apreciable familia nos haya abandonado, para ir a residir fuera de esta localidad donde tanto se le distingue.

Prosperidades y salud les deseamos en la nueva morada.

JUEGOS DE BASKET BALL

En el magnífico floor de la Asociación de Caballeros Católicos tendrán efecto a las ocho y treinta de la noche, dos buenos juegos de basket, como continuación del programa iniciado el pasado día veintitrés.

El primer juego será entre los equipos infantiles: «Yale» y Escuela número cuatro.

Y en el otro medirán sus fuerzas los equipos: Selección de Guanabacoa y Caballeros Católicos.

Muy concurrido se verá el expresado floor esta noche, por celebrarse tan brillante justa deportiva.

TRASLADO

El distinguido matrimonio Antonia Pérez y Valentín Grau ha fijado definitivamente su morada en la casa de su propiedad, Máximo Gómez número veinte.

Desde hace más de treinta años el señor Grau ocupa un alto cargo en la casa bancaria Gelats y Cía. donde goza de gran reputación y confianza.

Que la felicidad le sonría en la nueva residencia.

ENFERMITA

Se encuentra guardando cama con motivo de padecer molesta enfermedad, la bella niña Olga, hija amantísima del apreciado matrimonio Julia Prieto y Bernabé García.

La asiste el competente joven médico doctor Saturnino Martínez Leiro.

Garantía de éxito curativo.

Que en breve esté completamente bien, son nuestros más caros deseos.

EN LA IGLESIA PARROQUIAL

Hoy tendrán lugar en la iglesia parroquial los cultos correspondientes a «Jueves del Santísimo».

A las siete y treinta de la noche se celebrarán ejercicios piadosos, sermón y al final, procesión por las naves del elegante templo.

Ocupará la Sagrada Cátedra del Espíritu Santo el Rdo. P. Sagaste guí, perteneciente a la comunidad franciscana de la iglesia de San Francisco de la Habana, admirado orador religioso.

Las festividades de esta noche son a intención del conocido doctor Oscar M. Blanco. abogado y notario establecido en esta villa.

Muy concurrido de fieles se verá el templo parroquial durante la celebración de los indicados cultos.

ASOCIACION DE PROPIETARIOS

Ampliando mi nota de ayer sobre la junta efectuada por la Directiva de la prestigiosa Asociación de Propietarios, Comerciantes, Detallistas e Industriales, en la noche del próximo pasado lunes, debo manifestar a mis amables lectores, que, la Administración de los Ferrocarriles exige la cantidad de cinco mil pesos para restablecer temporalmente el servicio de tranvías entre esta villa y la estación de Jesús del Monte, pretensión que se dió a conocer a la asamblea por medio de una comunicación suscrita por el señor Presidente del Ayuntamiento, a quien dirigió tal petición el expresado ferroviario.

Independientemente de las gestiones que se realizan para establecer el indicado servicio por Jesús del Monte, se acuerda, a propuesta del Presidente de la Asociación, señor Carlos del Corral, nombrar una comisión compuesta de los señores Cabo Presmanes, Batalón, Vega, Cuervo Fábrega, Franch, Conde, Jorge y Andión jr. para recaudar con el fin de hacer un fondo que será destinado a la Compañía Cubana de Lanchas S. A. al objeto de que restablezca el servicio tranviario por Regla.

Acordóse, asimismo, dirigir una circular a los propietarios, dándoles cuenta de los acuerdos tomados con respecto a la comunicación por medio de los tranvías, así como que, la comisión designada los visite y les haga saber que dicho fondo sólo se empleará en restablecer el citado servicio y que se recauda con carácter devolutivo.

Por su parte la empresa de los ferrocarriles está reparando las líneas y los carros que se pondrán en circulación tan pronto se llenen ciertas formalidades requeridas, para inmediatamente poner en movimiento la línea de Regla-Guanabacoa.

Mucho está laborando la Asociación de Propietarios, Comerciantes, Detallistas e Industriales, por lograr importantes mejoras para nuestra querida villa, tan maltratada por el Destino a pesar de los buenos deseos de esa colectividad de hombres luchadores que no desmayan en su empeño de levantar a Guanabacoa hasta la altura que sus prestigios históricos, sociales, culturales y colectivos la hacen acreedora.

Laborando todos con el mismo entusiasmo y los mismos fines que lo hace la citada entidad social, mucho podríamos conseguir en beneficio de Guanabacoa, tan necesitada de la cooperación de cuantos en ella tienen establecido su hogar.

TEATRO «CARRAL»

Hoy magnífica función por ser noche de moda.

Será estrenada la interesantísima y bella producción «El Caballero de la noche», interpretada por José Mojica, Mona Maris y Andrés de Segurola, tres estrellas que brillan con extraordinario fulgor en la constelación del cine parlante español.

También iré a la pantalla del coliseo «Carral» esta noche, por vez primera, la magistral obra de un bello argumento: «La Lotería Infernal», en la que mucho se lucen los afamados artistas Elissa Landi y Victor McLaglen.

Además se exhibirán una revista y una alfombra que gustarán mucho al respetable.

Daremos a conocer los nombres de las distinguidas damas y damitas que concurran a la velada cinematográfica de hoy.

Que como función de gala, se verá muy concurrida de cuanto vale y brilla en nuestra sociedad elegante.

REPARACION DE UNA CALLE

Ya ha comenzado a repararse el deteriorado pavimento de la calle de Martí, nuestra máxima vía de comunicación, por la que circulan infinidad de vehículos y peatones diariamente.

Tiene el propósito el Alcalde Municipal, nuestro muy distinguido amigo señor Joaquín Masip y Domínguez de reparar las más importantes calles de la localidad, a fin de hacer más cómodo el tránsito por las mismas y mejorar sus condiciones urbanas, tan necesarias para prestigio de nuestra importante población.

A pesar de contar con una consignación irrisoria a tal empeño plausible, el Alcalde se propone llevar a cabo esa obra beneficiosa y de imprescindible utilidad pública, por estimarla de urgente realización.

Después será acometida la reparación de la calle de Corralfalso y después otra y otra, hasta arreglar las más transitadas.

Llegue hasta la Primera Autoridad de esta villa nuestro aplauso por tan magnífica gestión.

Y que también haga algo por conseguir un poquito más de agua del acueducto, por ser de gran necesidad para la higiene y la tranquilidad de su pueblo, que tanto lo quiere y admira.

Oscar de la Cruz Muñoz.

Crónica Habanera

AYER EN FAUSTO

Un grandísimo éxito resultó el estreno de la película «Adiós a las armas» en la que toman parte Helen Hayes y Gary Cooper.

La notable artista, que alcanzó el año pasado el premio concedido en Hollywood por la mejor actuación en la pantalla durante el año de 1932. se encuentra a la altura de sus pasadas interpretaciones en esta nueva film; Gary Cooper también encarna admirablemente su papel.

«Adiós a las armas», que se exhibirá hoy nuevamente en todas las tandas, desde las tres y media de la tarde, está dirigida por Frank Borzage, quien igualmente recibió el premio anual para la película mejor dirigida.

Fausto se vió ayer visitado por una concurrencia numerosísima. Resaltaban un grupo de damas elegantes cuyos nombres damos a continuación.

Señoras:

Maggie Orr de Aróstegui, Consuelo Lamar de Mendoza, Cuca Ariosa viuda de Arango, Conchita Fernández Mederos de Pla.

Nena Rodríguez de Santeiro, Silvia Hernández de Rivero, Alicia Párraga de Mendoza.

María Luisa de los Santos de la Sierra, Emilia Millián viuda de Baró, María Reboul viuda de Zorrilla, María Galarraga de Sánchez.

Graciella Párraga de Maduro, Lucy Schuman de Mendoza.

María Julia Arenal de Gorigolzarri, Carmelina Laurrieta de Fondon, Josefa Alvarez de Onetti, Consuelo Alvarez Cerice de Arango.

Margarita Scull de Alvarez, Lolita Montalvo de Castillo Pockorny.

Bebita Díaz Brigman de Rivero, Rita María Arango de O-Naghten, Dora Guzmán de Rivas, Guillermina Pérez Fernández, Conchita Griffol.

Cristina Fernández de Castellví, Blanquita Fernández de Castro de Jardines.

Nena Vinent de Duque de Heredia, Nelly Pollo de Alvarez Maruri, Julita P. Martín, Carmen Sánchez Galarraga de Alfonso, María Vivanco de Gómez Mena.

Anita Vinent de Maciá, Elenita Pollack de Aguilera.

Elvira Pérez de Errasti, Carmen Casuso de Pollack Patria Marrero viuda de Alvarez, Estela Díaz Cruz, Leonila Fina.

Mercedes Montalvo de Velasco, Tina Sarrá de Sánchez.

Ida Smernoff de Ramos, Conchita Montoto de Cerra, Conchita Pozo de Montoto, Estela Diago de Fernández Menéndez.

Margarita Crespo de González del Real, Tomasita Ramos de Guiralt.

Ofelia Méndez Plasencia de Aixalá, Graziella Domínguez de Gutiérrez, Cándida de la Vega viuda de Cruz, María Susana de la Vega viuda de Cerra

Nenita Aspiazu de Almagro, Hilda Sarrá de Mejer.

Conchita Fernández de Armas, Dulce María Chacón de Salas, Aurora G. de Washington, Mercedes Valdés Leal de Bonich, Marieta Galindo de Crusellas.

Emma Cabrera de Jiménez Lanier, Matilde de Adriaensens de Juncadella, Herminia Martín de Aragón, Isabel de Vega viuda de Aenlle, Teresa Fernández de Rodríguez.

Margot del Monte de Cruz, Laura Sánchez de Latour.

María Vázquez viuda de Solís, Leopoldina Solís de Hernández, Sofía Zorrilla de Julia, María Zorrilla viuda de Milagros.

Mercedes Pérez Sáez de García Alvarez, Loló Solís viuda de Steinhart.

Aurorita García Feria de Areces, Lolita Morera de García Alonso, Mercedes Michelena de Poblet, Alicia Serra de Limani.

Gloria Gómez Mena de Ruano, Margarita Sorzano de Hernández.

Leticia Pamies de Michelena, Natalia Arroyo de Castellanos.

Luz Marina del Cueto de Rosainz, Rosalina del Cueto de González, Aida Meneses de Arcos, Luisa Ramos viuda de la Gándara, Julita L. de Gómez.

Graziella Font de la Guardia, Elena de la Torriente de la Guardia.

Carmen Cerra de Fernández Villasuso, Berta Vega Flores de Fernández Romeu, Nela Suárez de González, Agustina Guanche de Mora.

Yiyina de Cárdenas de Romney, María Luisa Trempson de Betancourt, Eulalia Zorrilla de Jiménez.

Cristina Serrano de Carbonell, Sergia Martínez de Tassis Varona, Eloísa Fernández viuda de Alvarez, Luisa Planiol de la Serra.

Cuca Cabaleiro de Valdés, Manolita Coello viuda de Ramos Izquierdo.

Estela de la Noval de Andreu, Eloína Fernández Domínguez de Pita, Nena Peralta de Domínguez, Elisa María Grau de Martínez.

Y la gran recitadora Berta Singerman de Stoleck.

Señoritas:

Elisa Ortiz, María Luisa Mendoza, Loló Casteleiro, Cristina Castellví, Carmita Ortiz, Cuca e Isabel Galdós.

Betty Paz, Sstelita Santeiro.

Hortensia Montalvo, Martica Ferrer, Loló Vinent, María Rionda, Lourdes Menocal, Flavia Argüelles, María Luisa Menocal.

Aleli Morales, Matildita Pagés, María Luisita Kohly.

Mina Errasti, Silvia y María Matilde Aróstegui, Mariana y Margarita de Armas, Ofelia López Gobel, Cuca Rosainz.

Nenita Herrera, Chiquitica Aspiazu.

Marta Montes, Delfina Jiménez, Patria Pina, María y María Luisa de la Torriente, Rosalina González del Cueto.

Irma Pereda, Lourdes Ramos Izquierdo, Carmita Valdés.

Rosita de la Riva, Isabel Galán, Adelaida Machado, Marta Michelena, Elena Piélago, Margot y María Antonia Jorge.

Lidia Pla, Rosita, Margarita y Enita Rayneri, Hilda Machado y Lolita López Castro, Sara Suárez, Alicia Llano Manduley.

Carmina Ruano, Mercedes y Olga Gómez Mena.

Zoila Guedes, Ofelia y Llilla Les, Guillermina Salas, Manolita Bravo, Marta Washington, Alicia Bonich, Eloísa Valdés Leal.

Livia Avernoff, Lolita Coroalles.

Hortensia Milagros Zorrilla, Belén y Abigail Pardo, Lidia Fuentes, Luisa González, Estelita Mendoza, Carmita Herrera.

Graziella y Micaela Abril, Otilita Morales.

Josefina Crespo Trotcha.

Clara Elena Fernández, Luisa Domínguez, Carmen Luisa Aenlle, Gloria Montoto, Lilita Figueroa.

Magda Vázquez Bello, Gina y María Luisa Arango.

Carmelina de la Gándara, Estela, Luisa María y Olga Morales, Mirta Becerro, Luisa Miret, Delia y Asunción Martínez.

María Francisca de la Sierra, Bichy Martínez.

Aimee Martínez Díaz, Carmina Luis, Isabel Olga y Marta Díez Pita, Alicia Llamas, Obdulia Camacho, Cristinita Finlay.

Mercedes Onetti, Georgina Martín, Blanca y Julia Alvarez Marrero.

Martica y Lucía Sánchez, Bebé Mola, María Luisa Lago, Carlota y Cuca Campos, Carmen y Carmelina Lluria.

NOTA DE DUELO

El sepelio de la joven señora Evangelina Aceituno de Salaya, cuyo fallecimiento prematuro ha sido hondamente sentido en nuestra sociedad, fué sincera manifestación de duelo a la cual asistió una representación extensa de nuestros círculos sociales.

El acto piadoso tuvo lugar a las nueve de la mañana, recibiendo los familiares de la dama desaparecida el testimonio afectuoso de sus numerosas amistades que formaban el cortejo fúnebre.

Enviamos nuestro pésame a su viudo, el señor Eduardo Salaya, Director del Banco Comercial de Cuba, y a los demás deudos de la infortunada señora.

OPERADA

La señora Liberia León viuda de Suárez, se encuentra en el Instituto Clínica de la Habana, donde sufrió una arriesgada operación que le fué practicada por el doctor Gonzalo E. Aróstegui, notable cirujano.

El estado de la distinguida dama, madre del conocido caballero Miguel A. Suárez, es muy delicado.

Esperamos poder consignar pronto una mejoría.

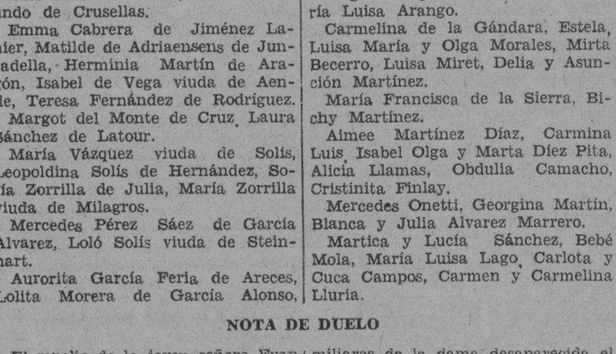

VENTA ELIMINADORA

Marzo QUINCE DIAS **Marzo**

16 Oportunidad grande para hacer buenos regalos y embellecer el propio hogar. 31

VERDADERA REBAJA DEL 50%

SECCIONES ESPECIALES desde 50 Cts.

ADORNOS, Cuadros, Cubiertos, Vajillas, LAMPARAS, Tapices, Relojes, Objetos de Arte, etc.

Casa Versalles Neptuno 24

FRENTE AL TEATRO ENCANTO

LA CARIDAD

Esta tarde en el local de La Caridad, Prado 47, tendrá efecto el bridge-té de los jueves de moda.

Una distinguida y numerosa representación del gran mundo habanero asistirá a este acto elegante, para el cual han sido, hasta el momento, separadas un gran número de mesas.

Las tardes de los jueves en «La Caridad» resultan siempre un gran éxito que se traduce en beneficio para los niños asilados en diversas instituciones piadosas.

RASGO GENTIL

La señora Consuelo Morillo de Govantes, secretaria de las Damas Isabelinas, nos informa amablemente sobre una obra piadosa debida a la bondad de la señora Ofelia Rodríguez de Herrera, dama distinguida que preside la benemérita institución.

La señora de Herrera costeará un almuerzo extraordinario que, con motivo de su santo, ofrecerá a los enfermos tuberculosos y pobres de solemnidad, en la fecha de su onomástico el próximo día dos de abril.

Tendrá lugar en el cuartel San Ambrosio y asistirán al mismo cerca de trescientos cincuenta comensales.

HONRAS FUNEBRES

En la Iglesia del Carmen, se celebrarán en la mañana de hoy, a las nueve solemnes honras fúnebres por el eterno descanso del señor Francisco Díaz Garaigorta.

Cumplese en este día el segundo aniversario de su fallecimiento.

ANDRES SEGOVIA

En honor del genial guitarrista ofrecieron las damas de la directiva de la Sociedad Pro Arte Músical una recepción ayer por la tarde.

Esta tuvo lugar en el salón de actos de la institución en el Vedado. Allí se reunión un grupo selecto de miembros de la institución y distinguidas personalidades de nuestros círculos sociales.

Los asistentes disfrutaron agradablemente de un rato de música y poesía debida a la gentileza de varias damas y caballeros que se encontraban presentes.

Las señoras Consuelo Lamar de Mendoza, Dulce María Blanco de Cárdenas y Natalia Aróstegui de Suárez cantaron con gusto exquisito; la señora de Suárez recitó además varios poemas, lo que también hicieron el Exmo señor Adolfo Cienfuegos Camús, Embajador de México y el doctor José Manuel Carbonell, Presidente de la Academia Nacional de Artes y Letras y poeta muy admirado.

Andrés Segovia, a las cinco y media de la tarde de hoy ofrecerá su segundo concierto a los socios de Pro Arte Músical en el Auditorium.

He aquí el programa:

I

Estudio en Si bemol Sor. (1778—1839).

Serenata Malats.

Oliveras; Los Mayos; Albada, dedicadas a Segovia. Moreno Torroba.

Estudio en La mayor. Tárraga.

II

Preámbulo y Gavota, Alessandro. (de un manuscrito del Conservatorio de Nápoles) Scarlati (1659—1725)

Fuga; Gavotte. (Obras escritas primitivamente para laúd) J. S. Bach.

Canzonetta. Mendelssohn.

III

Canción y preludio. Manuel M. Ponce.

Cádiz, Albéniz.

Torre Bermeja. Albéniz.

Leyenda. Albéniz.

Fernando Traval. Afinador.

Próximo concierto: Coro Sinfónico Ruso.

Martes 4 de abril de 1933 a las 5.30 p. m. (Preséntese el recibo de marzo)

RESTABLECIDO

Se encuentra completamente restablecido el distinguido farmacéutico doctor Rodrigo Jordán.

El doctor Jordán sufrió una delicada operación quirúrgica, que fué realizada con feliz éxito por el notable cirujano Ricardo Núñez Portuondo.

(Continúa en la página SIETE)

PRIMERA COMUNION

El día primero de abril van a hacer su primera comunión unos centenares de niños de los distintos barrios de esta parroquia.

Durante estas semanas de cuaresma se les ha venido instruyendo diariamente, en la doctrina cristiana. Unas cuarentas personas han sacrificado dos o tres horas de su trabajo y de su descanso, y han proporcionado a esos niños la imprescindible instrucción religiosa con que tienen que prepararse para el acto más grande de su vida. Esa parte de la labor está asegurada, gracias a la generosidad de esas almas buenas.

Pero hay otra parte, la parte material o monetaria de ese gran acto. Esos niños, de las clases más pobres, acuden a la doctrina casi descalzos, casi desnudos y Dios sabe cuántas veces sin haber podido conseguir el alimento necesario. ¿Qué haremos con ellos? ¿Los traeremos a comulgar en ese estado de desnudez? ¿No les vamos a conseguir un vestido nuevo y limpio para ese día? ¿Y después de la comunión, los vamos a despachar sin darles siquiera un ligero desayuno? Ya las catequistas han hecho su parte. Ahora toca al resto de la parroquia decidir si este año se les da o no a esos pobrecitos la ropa y el desayuno que la generosidad de los feligreses y amigos les ha proporcionado todos los años.

Necesitamos trescientos pesos para cubrir lo más estrechamente esos gastos. ¿No podremos esperarlos de nuestros generosos hermanos y amigos?

DONATIVOS RECIBIDOS

Señorita Teté Silverio	$ 0.70
Señor Nicanor del Campo	2.00
Señorita Annie Swan	2.00
Señora María Aranguren de Menocal	0.20
Señora María T. viuda de Alonso	1.00
Señora Carolina R. Prieto	0.40
Señorita Zoila Beaupied	5.00
Señorita María Hernández	1.00
Señor Alfredo Sena	2.00
Señorita Blanca González	2.00
Señorita Luisa Gastón	10.00
Señora Carmen M. viuda de Nogueira	0.50
Señora de Aldama	1.00
Colegio «Félix Varela»	3.60
Señora de José María de Rodríguez	1.00
Señora Edita N. de González	0.50
Una devota del Vedado	1.00
Doctor Atilano Soto	0.40
Señora Encarnación S. viuda de Sánchez	5.00
Familia de Conway	3.00
Señora María L. Armentero viuda de Ibarra	2.00
Señorita María de Ibarra	3.00
Señor coronel Martínez	1.00
	$48.30

La Havana Electric Co. dió 200 pasajes.—**Dr. Belarmino García**, párroco de Marianao.

EL P. CASTOR APRAIS, COMISARIO FRANCISCANO, CELEBRA HOY SU SANTO

Celebra hoy sus días el R. P. Fray Castor Aprais, Comisario de la Orden Menor Franciscana en Cuba, o sea la más alta dignidad de tan Venerable Orden Seráfica en nuestra República.

El Padre Aprais, ha ejercido el Ministerio parroquial ha reconstruído la Iglesia del Mariel, ha fundado Uniones de Caballeros Católicos, Escuelas, periódicos. Es Misionero incansable de los campos de Cuba. Dirige en San Francisco la V. O. Tercera de esta nombre «La Unión 27» de Caballeros Católicos, la Sección Adoradora Nocturna y la Asociación de Nuestra Señora de la Caridad.

Su preferente atención, es la acción social entre los hombres.

Las antes referidas Asociaciones le obsequiarán en este día con una Comunión general a las 7 y media de la mañana. Después de este acto, recepción en la sala de juntas del templo.

El DIARIO DE LA MARINA, se complace en saludar y felicitar a este Prelado de la Orden Menor Franciscana.

Mofuco

lo encuentra Vd. desde Pinar del Río hasta Santiago de Cuba

PRUEBELO EN SU MOTOR

M.E.C.D. 2016

ESCENARIO Y PANTALLA

«FAUSTO»: «ADIOS A LAS ARMAS»

ALGO anticipamos sobre esta película con motivo de una exhibición privada a que nos invitó la empresa del «Fausto». No es una película de guerra, dijimos, y sin embargo el tema de la guerra está ahí, omnipresente, fatal, con todo su dramatismo denso y desgarrador. Es un aspecto de la historia interna de la guerra; la historia de un amor magnífico en la atmósfera crepitante de la metralla.

Helen Hayes protagonista de «Adiós a las armas»

El amor es siempre un punto de vista eficaz. ¿Qué ángulo mejor que el que forman un hombre y una mujer para enfocar un gran problema humano? Por eso la novedad de «Adiós a las armas» estriba precisamente en lo que no es nuevo en ellas, porque es universal y eterno. Una película más, que describiese los mil y un horrores de la guerra, nos hubiera interesado mucho menos. Esta en que se nos muestra la pugna bárbara a través de unos ojos desorbitados por la angustia, encendidos por la pasión o anegados por la pena, nos conmueve sencillamente.

No precisa hablar de la trama de este «film» Toda ella puede sintetizarse en una breve frase: el amor y sus circunstancias. Circunstancias trágicas, naturalmente, como surgidas en un escenario de crueldad y de muerte. Y sin embargo, la pasión se abre paso, impone sus fueros, se enseñorea sobre las almas y las cosas. En la otra ribera del tiempo, cuando el armisticio anuncia que las aguas se han remansado, vemos que el héroe y la heroina no han naufragado en el turbión bélico. Les vemos sonreir, en medio del dolor que les pesa, con el gesto de los triunfadores. Su amor, pasado por todas las pruebas, vencedor de la muerte, se nos aparece más puro. Un como halo de divinidad circunda su pasión humanísima.

Franz Borzage, el gran director de esta película, ha desplegado una técnica que no busca asombrar ni sorprender al público, sino sencillamente conmoverlo. Es una técnica delicada, fina, muy codiciosa del matiz. Los aciertos de «escenario» son notables. Los de fotografía acusan hallazgos de claro-oscuro que no habíamos apreciado en otras películas de Borzage, tan celoso siempre del detalle fotogénico.

Los mismos actores elegidos para los dos papeles principales revelan esa aspiración a lo patético que acabamos de señalar. Helen Hayes es la actriz del gesto sufrido y triste. Gary Cooper es uno de los actores más humanos del cinema. Su logradísima naturalidad se pliega de modo insuperable a todas las variaciones del sentimiento. Los dos realizan una labor notable. Y no debe olvidarse tampoco la de Adolfo Menjou, tan buen comediante siempre.

LA TEMPORADA GUERRERO-MENDOZA

Que nuestro público siente por el género de la comedia especial predilección, lo prueba el hecho de que la compañía Guerrero—Mendoza, haya prolongado durante meses en la Habana una temporada que, en principio, sólo se planeó para días. No cabe, por otra parte, demostración más concreta del favor que han dispensado a ese conjunto nuestros aficionados a la más noble especie del teatro.

Según se nos informa, por compromisos que la compañía había contraído para actuar en Colombia y seguir luego en jira por Suramérica, le es imposible prorrogar más su temporada aquí; de suerte que las funciones de estos días pueden considerares como las últimas de una jornada bastante halagüeña en éxitos sociales y artísticos.

Mañana celebrará su función de beneficio el primer actor y director de la compañía señor Fernando Díaz de Mendoza. El tesó y entusiasmo con que este artista se ha propuesto continuar, sin claudicaciones, la tradición de sus ilustres padres, es un motivo de la dispensación afectuosa de nuestro público hacia él. Mañana hemos de verla, traducida en aplausos, con ocasión de su función de gracia.

Por cierto que el señor Díaz de Mendoza ha elegido para ella una obra que, no sólo en Cuba, sino en todo el mundo, ha logrado una resonancia excepcional. Nos referimos a «Topacio», la cruda, la despiadada sátida político-social de Marcelo Pagnol. Numerosas representaciones recibió esta obra durante la temporada en que se estrenó y aun en temporadas sucesivas. No obstante, siempre constituye un aliciente el que la interprete una compañía tan bien conjuntada como la de los esposos Guerrero —Mendoza, aparte de la curiosidad por conocer la versión que del personaje central nos dará el señor Fernando Díaz de Mendoza.

FRANCISCO ICHASO

NOTAS

UN ESTRENO Y EXHIBICION DE TRAJES EN EL «ENCANTO»

Con el prestigio de un reparto de eminentes artistas, se ofrece hoy el estreno en Cuba, de la hermosa película Metro, titulada LA CANCION DE ORIENTE, en que RAMON NOVARRO y HELEN HAYES son los principales protagonistas. Detalles de interés en la obra es la canción china que canta Novarro con infinita ternura. Un amor imposible entre un joven príncipe del Selecto Imperio y una mujer que permiten la vendan en pública subasta para demostrar su amor patriótico, son motivos de interés en la obra.

Helen Hayes y Ramón Novarro en «La canción de oriente» que se estrena hoy en el «Encanto»

En los turnos elegantes de tarde y noche exhibición de trajes de baño, ofrecida por la casa de Sánchez y Araoz, en la que ocho bellas muchachas lucirán los últimos estilos de piyama, trajes de baño, bandanas y trajes de goma, la última novedad en los Estados Unidos. Aunque LA CANCION DE ORIENTE se exhibirá hasta el domingo, la exhibición de trajes solo tendrá efecto en el día de hoy a los precios usuales.

El domingo ,a las 10.15 tanda infantil, presentación de Mery Binder, cantante de ocho años de edad y Dick escéntrico, bufo, burlesco y musical, presentándose también un programa de películas especiales. La luneta 20 centavos.

BERTA SINGERMAN, MAÑANA, EN «LA COMEDIA»

Cada día asiste mayor público a las audiciones poéticas de Berta Singerman, que se han hecho el obligado lugar de cita de la parte más inteligente y culta de nuestra sociedad. El arte de la magnífica recitadora argentina se impone paulatinamente y gana la sensibilidad del público que ya no puede pasarse sin él.

Mañana a las 5.30 de la tarde, Berta Singerman dará su décima audición poética en el «Principal de la Comedia» con un programa sumamente interesante.

Por lo pronto anticiparemos algo muy significativo del mismo. Berta Singerman, espíritu curioso, que gusta de estudiar las voces líricas genuinas de cada país que visita, recitará un poema cubano: «La Rumba» de José Z. Tallet, uno de nuestros poetas más fuertes y originales.

El espectáculo será admirable ¿Cómo interpretará, plastica y oralmente, esta gran argentina los ritmos de rumba que Tallet ha llevado magistralmente a su poema? He aquí una pregunta que se hace el público y que quedará contestada mañana

Los precios que siguen rigiendo para estos recitales son a base de un peso la luneta.

POR ULTIMA VEZ: «EL HUEVO DE COLON», EN EL «MARTI»

La intervención de la eminente soprano cubana Josefina Meca, que obtiene un éxito personal inmenso en el lindo número de «La Vaquerita», dá extraordinario realce a esta alegre revista de «El Huevo de Colón», que ha sido para la compañía Casas el triunfo gemelo de «Las Leandras»; la obra que después de la del «Pichi» ha llenado más veces la sala y ha arrancado más aplausos y carcajadas al público.

Esta nueva atracción de «El Huevo de Colón», unida al acierto que en el «Virginio» ha logrado el magnífico Perico Barroto,, ha hecho que la Empresa que ya tenía decidido retirar la obra, ayer, acceda a mantenerla por una vez más, en el cartel.

Es, pues, la de esta noche, **la última representación** de «El Huevo de Colón», ya que mañana sube a escena el último estreno de la temporada: «Por si las moscas».

«Por si las moscas» es una revista que no le va en zaga, en salacidad y en alegría, a todas las anteriores y que las supera en gracia. La obra de Vela y Campua ha sido el éxito mayor de risa de este nuevo género revisteril. Tiene además una linda partitura del maestro Alonso, que es nada menos que el músico de «Las Leandras».

Con esta obra cierra su actuación en Martí la compañía Casas, que se despide el lunes para presentarse en Matanzas el martes.

«SEDA Y ORO», MAÑANA, EN EL «PAYRET»

Indudablemente que la sensación teatral del año ha sido la revista «Seda y Oro», presentada por Alegría y Enhart en Payret.

A través del teatro lírico español muchas veces se trató de llevar a la escena la emoción de la bravía fiesta española; pero siempre los escenificadores rehuían el momento de la corrida porque se pensó que era imposible poner frente al público la plaza con la lidia del toro.

Alegría y Enhart concibieron el espectáculo que hemos visto, fundándose para ello en los instintos de la noble fiera, patentando el procedimiento por el cual lograron que el público pudiera presenciar la lidia sin peligro alguno para los espectadores.

Mañana a las nueve dará comienzo en Payret la presentación de la revista taurina «Seda y Oro», con más acción, con más dinamismo, con más música y con mayor personal artístico. En la representación de mañana intervienen hasta cincuenta artistas y numerosas comparsas y además una orquesta con 25 profesores aparte de la banda que tocará en el tendido de la plaza.

Se lidiarán mañana bravos ejemplares importados directamente para esta exhibición, a la que concurrirán el ministro americano y el embajador de España, así como numerosos miembros del Cuerpo diplomático.

Los precios para estas representaciones serán popularísimos, a base de 40 centavos las lunetas, 30 centavos la butaca, 15 la tertulia y 10 paraiso.

SUSCRIBASE Y ANUNCIESE EN EL «DIARIO DE LA MARINA»

«LA DAMA DEL ARMIÑO» Y «TAMBOR Y CASCABEL», EN «LA COMEDIA»

El programa de hoy por la compañía Guerrero-Mendoza en el Principal de la Comedia, se cubre con dos obras muy interesantes. En la tanda elegante a las 5.30, se pondrá en escena el precioso drama de Luis Fernando Ardavin, «La dama del armiño», creación de María Guerrero. Por la noche, a las 9.30, la deliciosa comedia de los Quintero, «Tambor y cascabel».

Precios a base de 50 centavos luneta y 40 butaca.

Mañana será la función a beneficio de Fernando Díaz de Mendoza, primer actor y director de la compañía. Este beneficio a juzgar por los avances de taquilla, tiene garantizada su condición de gran acontecimiento artístico y social.

Fernando Díaz de Mendoza ha elegido para su función de gracia, la admirable comedia de Marcel Pagnol, «Topacio», que tanto por parte del actor beneficiado como por toda la compañía, recibirá una interpretación justísima.

Díaz de Mendoza viene estudiando desde hace muchísimo tiempo el tipo del oscuro profesor provinciano. Realizará una gran labor. Todo hace suponer en suma que el beneficio de Díaz de Mendoza será un éxito.

ALEGRIA Y ENHART EN EL HOMENAJE A PABLO SANTOS

Alegria y Enhart, los ases de la habilidad y de la risa, se han sumado al homenaje de Pablo Santos, espontáneamente, como todos los demás elementos artísticos, cuya larga lista publicamos ayer. Es un buen gesto el de los popularísimos y queridos artistas, porque no es éste el primer programa en que sus nombres aparecerán unido al de Pablo Santos, pues en tiempos mejores figuraron Alegría y Enhart como estrellas en los programas de Santos y Artigas.

Están ya imprimiéndose los programas de la magna función homenaje a Pablo Santos y están ensayándose los principales números del programa, entre ellos el entremés cómico titulado «El león Sansón», original de Gustavo Robreño, otro de los mejores amigos de Santos y Artigas.

Las localidades están vendiéndose en la Contaduría del teatro Nacional con mucha demanda; ello prueba que el homenaje a Santos será como los homenajes a Santos y Artigas: «una fiesta popular».

Esa noche en el vestíbulo tocarán desde las siete y media de la noche, cuatro orquestas.

«DIA DE AFICIONADOS» EN EL «NACIONAL». 20 Y 10 CTS. LUNETA

Un gran Jueves de Aficionados, hoy en el Nacional. En la lista de «amateurs» figura Susana Duval, la artista «sui generis» que supo hacerse de popularidad desde el marco de los aficionados. Susana Duval recitará hoy algún poema dramático o estilizará algunas de las canciones sentimentales de Raquel Meller.

En el programa oficial se anuncia la exhibición de las películas «El corsario», por Chester Morris, y la producción hablada en español «Soñadores de la Gloria», por Lia Tora y Miguel Cabreras.

En la escena el brillante y novedoso «show» «Cocktail 1940», presentado con fastuosidad, elegancia y buen gusto. Hay también números por Carmita Ortiz, La Joyita, Elia de Granados, Julio Richard y Rafael y Leopoldo Reyna.

Para el martes, el día del homenaje a Pablo Santos, se están vendiendo las localidades en la Contaduria del Nacional. Quedan muy pocos palcos disponibles y ello indica la buena acogida que a esta función dispensarán las familias habaneras.

«EL NIÑO QUE HABLA», MAÑANA, EN EL «CAMPOAMOR»

Hoy se presenta en el escenario, en los turnos de 5.30 y 10 p. m., por última vez, la graciosísima comedia-revista, original de Agustín Rodríguez, José Sánchez Arcilla y Carlos Robreño, con música de Rodrigo Prats y Gonzalo Roig, titulada «En broma y en serio», en cuyo reparto figuran todos los artistas de la compañía que con tanto éxito viene actuando en este teatro.

Los turnos de películas se cubren con la interesante cinta «Juraban olvidaria», por Lily Damita; y el intenso drama titulado «La sinfonía de los seis millones».

Mañana, estreno del apropósito de Julito Díaz, música del maestro Prats titulado «El niño que habla», tomando parte Caridad Suárez, Candita Quintana, Josefina Banda, Garrido, Piñeiro, Julito Díaz, Sevilla, Gallo, Vila y Antonio Rodríguez.

Los precios de las localidades no han sufrido alteración, cobrándose 20 centavos entrando antes de las 7.30 y 30 centavos después de esta hora, siendo las funciones continuas.

«FAUSTO»: EXITO DE «ADIOS A LAS ARMAS»

Fuente inagotable de emociones que conmueven las más hondas fibras del alma es «Adiós a las armas», que ayer estrenó el Fausto con éxito jamás superado, y que hoy se repite en todos los turnos desde las 3.30.

«Adiós a las armas» perdurará en el recuerdo del público habanero como una de las más grandiosas, espectaculares y románticas películas.

Frank Borzage, el genial animador de «El séptimo cielo», se ha superado a sí mismo. Helen Hayes y Gary Cooper aprisionan la realidad para hacernos asistir al nacimiento de un idilio en que dos corazones y dos cuerpos se funden.

El programa de hoy se completa con noticiero; «Bamboleos», por Betty Been, y los «Músicos Filarmónicos», variedad.

Precios, 40 centavos luneta a cualquier hora y preferencia 50 centavos por la noche. Niños siempre 20 cts.

El lunes, estreno de la superproducción Universal «Nagana».

MUSICA Y MUSICOS

Marcia Ramírez Giralt, jovencita alumna de María Jones de Castro en el Conservatorio Internacional, ofreció su primer recital de piano en el salón del Conservatorio el lunes por la tarde.

Numerosa y muy selecta la concurrencia.

Muchas y bellas las flores que recibió Marcia.

Ellas la estimularán más y más a continuar sus estudios de piano que tan buena iniciación han tenido, confirmada como se ha visto por su recital, en el que esta aventajada alumna ha mostrado muy serios adelantos.

Si la natural impresión del primer momento la llevaron a acelerar un tanto el tempo de los Minuetos en el resto del programa en el que figuraron obras de Chopin, Mozart, Schumann, Bortkiewicz y Moussorgsky. Marcia mostróse ecuánime y en pleno dominio de su cometido pianístico. Los aplausos muy prolongados y sinceros que recibió, merecidos los tuvo y nosotros no se los escatimamos tampoco, instándola a proseguir con entusiasmo sus estudios.

A María Jones de Castro, su profesora y directora del Conservatorio Internacional, nuestra felicitación.

CONSERVATORIO NACIONAL DE MUSICA. Este Conservatorio que fundó el siempre recordado maestro Hubert de Blanck, ha celebrado últimamente ejercicios de graduación, conquistando el preciado título las alumnas Angélica Fernández, Daisy Manzanilla, Fidelmina Torroella y Josefina Menocal, hijas, estas últimas, de dos profesores bien queridos en nuestros círculos musicales y decanos ambos del citado Conservatorio.

Reciban todos nuestra más calurosa felicitación.

Geraldine Farrar, la admirada y famosa cantante de ópera, ya retirada después de treinta años de gloriosa labor, ha pasado por nuestra ciudad, habiendo llegado en excursión a bordo del Franconia en la mañana de ayer en compañía de su íntima amiga Mrs. Gilmour.

Geraldine Farrar que alcanzó triunfos inmensos en la escena del Metropolitan como antes los conquistara en Berlín y otras grandes ciudades europeas además de ser una artista espléndida ha sido y es una belleza. Los años no se han ensañado en su rostro que siempre conserva la dulzura de su sonrisa acompañada del suave mirar de sus ojos verdes.

En estos días que se prepara entre nosotros una audición de Madama Butterfly, no podíamos sustraernos al recuerdo de la que ha sido su máxima intérprete: Geraldine Farrar, la genial artista que al pasar por nuestra Habana, nos trae un recuerdo de aquellos tiempos felices, que amargan las horas al pasar veloces, llevándose consigo el ensueño bienhechor.

N. B.

CARTEL DEL DIA

POR LOS TEATROS

MARTI.—A-1851. Compañía de revistas Ultramodernas de Manolo Casas. A las 9 y media El huevo de Colón.

PRINCIPAL.—A-6737. Compañía Dramática Guerrero Mendoza. A las 5 y media La dama del armiño. A las 9 y media Tambor y cascabel.

POR LOS CINES

CAMPOAMOR.—A-7054. A todas horas: Juraban olvidarla, La sinfonía de los 6 millones y la comedia En broma y en serio y fin de fiesta por La Compañía Cubana de zarzuela.

ENCANTO.—A-4433. A todas horas La canción del desierto, (estreno(con Helen Hayes y Ramón Novarro. A las 5 y media y 9 y media: dena y Entre la espada y la pared. modelos.

FAUSTO.—A-4321. A todas horas: Adios a las armas, con Helen Hayes y Gary Cooper, comedia y revista.

NACIONAL.—A-3730. A todas horas: El corsario, Soñadores de la gloria y 10 números de variedades.

ACTUALIDADES: —M-5755. Borneo adentro, El tenorio del harén y números de variedades.

RIALTO.—M-1831. Todo lo condena y Entre la espada y la pared.

RIVIERA.—F-2040. Grato suceso y Soy un fugitivo

NEPTUNO.—M-2785. Canción de cuna y Nacido para pelear.

REGINA.—M-1407. Todo lo condena y Entre la espada y la pared.

TRIANON.—F-2403. La momia y Pícaros amigos.

OLIMPIC.—F-6263. Nadando en seco, Yo quiero un novio y presentación de Roberto Rey.

VIVES.—F-5995. Rebeca, Un yanqui en la corte del Rey Arturo y debut de Lupe y Carlos Spaventa.

VERDUN.—A-9206. La dama pintada y Chandu.

INGLATERRA.—M-5527. La eterna tentación y La esquina del pecado.

TOSCA.—I-3099. Grand Hotel y Héroes de la tachuela.

WILSON.—U-5863. El más audaz y La noche de junio 13.

IMPERIO.—M-4477. El fantasma de Crestwood y Ave del paraíso.

BERNDES.— FO-9375. Juventud triunfante y Justicia.

UNIVERSAL.—Misterios de la policía francesa y El implacable acusador.

CUBA.—M-8970. Cynara o Su único pecado y Cortesanas modernas.

VIOLETA.—M-4369. Si caserón de las sombras, comedias y revista.

ROJO.—M-3081. Cara cortada y El Danubio azul.

Un saludo con el mejor efecto a la artista y amiga.

El próximo sábado día primero celebra el popular compositor Arturo Guerra su concierto en los salones del Hotel Nacional a las cinco de la tarde.

En el programa figuran las obras que más éxito han alcanzado en estos últimos tiempos:

Se escucharán «El Chisme» de Lecuona; Intima, habanera de Sánchez de Fuentes Tessie de María Cervantes; Escucha Corazón, de Sarah Jústiz; Ya no te quiero, canción de Emilio Díaz; Ya todo acabó, de Carmelina Delfín; y Merengue, rumba, fox de Moisés Simons y la canción Para tí, de Gonzalo Roig.

Como intérpretes figuran en el programa con el maestro Guerrero, Carmelina Delfín, María Cervantes, Alice Dana de Pino, Francisco Dominicis, Tomasita Núñez. Elena de Arcos, Luisa María Morales, Sol Fernán Flor y Zoila Gálvez.

Fiesta de música cubana que promete ser interesante.

ANTIGUOS ALUMNOS DE FALCON

El tercer aniversario de la fundación de la agrupación de Antiguos Alumnos de Falcón, fué conmemorado el martes en la tarde con una selecta fiesta de arte.

La señorita Hortensia Grave de Peralta, gentil presidenta de la Asociación combinó un programa por demás atractivo e interesante.

Margarita Montero, la notable artista ofreció numeros diversos de su extenso repertorio, mostrándose como siempre, concertista meritísima y Agostini probó una vez más su buen gusto artístico ejecutando en un violín un Minuetto de Beethoven con acompañamiento de arpa.

Margarita Montero y Agostini fueron muy aplaudidos por su actuación.

Lieurance, Granados y Tabuyo en selectas canciones fueron escogidos por Isabelita Elías para exposición de su arte vocal, mereciendo los mayores elogios, por la belleza de su voz, hábilmente manejada.

Un alumno muy aventajado de 5to. año de piano, Alberto Fernández Ramos, interpretó loablemente dos obras de Debussy y dos alumnas de Fernán Flor en la Sociedad Infantil de Bellas Artes, Asta Palmgren y Silvia Bens, bailaron el Trepak de Tschaikowsky y la Gavota de Mignon, siendo muy celebradas.

Cerró con el mayor éxito el programa, el inspirado doctor José Manuel Carbonell, recitando poesías escogidas que arrancaron los más cálidos aplausos del auditorio.

Así sencilla y artísticamente celebró la Asociación de Antiguos Alumnos de Falcón el tercer aniversario de su fundación.

Nuestra entusiasta enhorabuena a todos y particularmente a su presidenta Hortensia Grave de Peralta.

N. B.

GACETILLAS

NEPTUNO.—Canción de cuna.

Vuelve a los carteles de «Neptuno» la grandiosa película de la R. K. O. Radio «Canción de Cuna» quizás la mejor película de Constance Bennet admirablemente secundada por Paul Lukas y Joel Mac Crea y se exhibe en los turnos de 2 y 5 y media y 9 y media completándose el programa con «Nacido para pelear», película Columbia, interpretada por Lina Basquete y un cartón de Mickey; toda la función tarde y noche 20 centavos.

El sábado y domingo programa excepcional «Orquídeas Negras» por Gardel, «La mujer infiel» por Talulah Bankead y se regalan la canción y letra de «Orquídeas Negras».

TRIANON.—La momia.

En la tanda de las 4: Huelga de Policías, por Slim Summerville, Pícaros Amigos, por Mary O-Sullivan y La Momia, sensacional película de Boris Karloff.

A las 8.30 Pícaros Amigos, por Mary O-Sullivan.

En la de 9.45 la emotiva cinta de La Universal, La Momia.

Mañana y pasado: estreno de la magnífica creación de Greta Garbo, titulada Como tu me deseas.

Para el domingo rigen en los programas el estreno de la sentimental producción Teresita, por la pareja inseparable Janet Gaynor y Charles Farrell.

REGINA.—Todo lo condena.

Víctor Mc Laglen y Edmundo Love héroes de tantas producciones nos brindan ahora su mejor película de la Paramount «Todo lo Condena», que será un éxito sin precedentes, acompañada de «Entre la Espada y la Pared» de Gary Cooper y Tallulah Bankhead. Además una revista y un cartón.

Precios 10 centavos damas y niños hasta las 7.30 y 20 mayores después. Mañana «Todo lo Condena» y «Sin Dios ni Ley».

Sábado «Como tu me deseas» de Greta Garbo.

Abril 4 «Orquídeas Negras o Espérame» de Carlos Gardel.

RIVIERA.—Grato suceso.

En la matinée de la 1.30 se estrena «Grato Suceso» por Lee Tracy «Soy un Fugitivo» por Paul Muni. Revista, comedia y cartón. A las 5.15 y 9.45 «Grato Suceso» y a las 8.15 «Soy un Fugitivo».

Mañana viernes por última vez se exhibe «La Momia» de Boris Karloff y a las 8.15 «La Eterna Tentación» por Richard Arlen.

El sábado y domingo «Mujer Infiel» por Talullak Bankhead y Robert Montgomery.

Los días 5 y 6 «Teresita» por Charles Farrell y Janey Gaynor.

RIALTO.—Todo lo condena.

La más original producción de Víctor Mc Laglen y Edmund Love es «Todo lo Condena» los dos artistas que juntos se han captado las simpatías del público habanero. También se exhibe «Entre la Espada y la Pared» de Gary Cooper y Tallulah Bankead, Una revista y un cartón.

Precios 20 centavos luneta y preferencia a cualquier hora.

Mañana «Todo lo Condena» y «Sin Dios ni Ley».

Sábado «Como tu me deseas» de Greta Garbo.

Abril 4 «Orquídeas Negras o Espérame» de Carlos Gardel.

ACTUALIDADES.—Julita Muñoz.

La simpática tiple cómica Julita Muñoz esa chiquilla todo un manojo de simpatías debuta hoy con todo su arte, también hacen su presentación Zoraida Beato, exquisita cantante de espléndidas facultades, el duetto cubano «Los Criollitos», quienes con sus monólogos, parodias y entremés harán las delicias de los concurrentes y el conjunto de vicetiples, muchachas que positivamnete dan vida a la escena.

Así como también actúan los hermanitos Barranco.

Además las películas «Borneo Adentro» en español y «El Tenorio del Harén» por Slim Summerville.

WILSON.—El más audaz.

Hoy 10 centavos a todas horas de 2 a 7 p. m. y de 8 y media a 11 y media.

Programa para hoy: reestreno de la comedia extraordinaria por Kay Francis y Fredric March, titulada «El más Audaz» acompañándola la regia super producción de «La Noche de Junio Trece» por Clive Brook y Mary Boland, completan el programa el cartón «El Gran Escándalo».

A las 4 y 45 p. m. «La Noche de Junio 13» y «El Más Audaz».

Mañana «La Dama del Trece» por Elissa Landi y «Chandú» producción misteriosa por Edmund Lowe.

OLIMPIC.—Grandioso programa hoy.

Un grandioso acontecimiento hoy en este popular y concurrido cine del Vedado, con la presentación en persona del célebre actor Roberto Rey, interpretando el son «Echale salsita» que actuará en la tanda de 9.30, obsequiándose a las damas con un retrato de dicho artista; en la pantalla la soberbia producción «Nadando en Seco» de Joe E. Brow. En tanda de 5.15 «Nadando en Seco» y a las 8.15 la regia film «Yo quiero un novio» de Loretta Young y Ricardo Cortez. Mañana «La Calle de la Vanidad» y «Bajo el Cielo de Shanghai».

CUBA.—Cynara o su único pecado.

Una gran película de estreno anuncian en el estupendo programa de hoy en el Cuba, a las cuatro y a las ocho y cuarto se exhibirá Cynara, portentosa producción interpretada por Ronald Colman con Kay Francis precedida de una revista sonora la comedia la Bondad de Mike y Cortesanas Modernas por Ina Claire y Joan Blondel.

Diez centavos a cualquier hora.

El sábado Carlos Gardel y Goyita Herrero con la orquesta cubana de Don Azpiazu en «Espérame» u «Orquídeas Negras».

BERNDES.—Justicia.

Dos regias películas anuncian los carteles de este gran teatro de Marianao, las que serán exhibidas en sus tandas de 5.30 y 8.30. Interesante comedia. La grandiosa joya «Justicia» de Walter Huston. Colosal producción de argumento ameno e interesante «Juventud Triunfante» por Ramón Novarro. Mañana la sensacional film «El Caserón de las Sombras» y «Obstinación». Sábado «Justicia Divina» y «Emma».

VERDUN.—La dama pintada.

Speneer Traes, que tantos triunfos alcanza cada vez que se presenta en una nueva film, podrá contemplarse hoy en Verdún interpretando la película «La Dama Pintada». También será llevada a la pantalla Chandú cuya film estuvo a cargo del coloso Edmund Love y Bola Lugossi, comedias y revistas.

Diez centavos a todas horas.

Mañana y el sábado La Máscara Implacable Acusador» de Tom Keene. La soberbia joya de sensacional argumento «Los Misterios de la Policía Francesa», que será un estreno en este teatro. Mañana «El Fantasma de Crestwood» y «Secretos de la Policía Francesa». Para el sábado se está preparando un programa de grandes sensaciones.

VIVES.—Rebeca y Spaventa.

Hoy asegurado un lleno completo a juzgar por el suntuoso programa que ha combinado para hoy la Empresa de este lujoso cine, de la calle B, y 27 en el Vedado. Tandas de 5.30 la estupenda joya «Rebeca» por Marion Nixon y una revista de asuntos mundiales. A las 8.30 el debut del gran cantante de tangos Spaventa y la notable artista Lupe Spaventa, con un escogido repertorio de canciones. En la pantalla «Un Yankee en la Corte del Rey Arturo» por William Rogers. Mañana «Orquídeas Negras» por Carlos Gardel y «Una Mujer a Bordo».

UNIVERSAL.—Secretos de la policía francesa.

Un estupendo e interesante programa desfilará hoy por la pantalla de este gran cine, del mejor sonido en la sincronización. Función de 1 a 6 y de 6.15 a 11, mayores 10 centavos, niños cinco. Da comienzo con linda comedia, extraordinaria film dramática del Oeste «El

INGLATERRA.—La eterna tentación.

San Rafael y Consulado. Hoy 10 centavos a todas horas de 2 a 6 p. m. y de 6 a 11 y media p. m.

Programa para hoy el cartón «El Ciclón» y el estreno de la atracción suprema «La Eterna Tentación» por Richard Arlen y Gloria Stuart y reestreno a petición de la obra cumbra de la cinematografía, «La Esquina del Pecado» por Irene Dunne y John Boles.

A las 4 y 45 p. m. «La Esquina del Pecado» y «La Eterna Tentación».

Mañana «El más Audaz» por Kay Francis y «El Tigre del Mar Negro» por George Bancroft.

MAXIM.—El pecado virtuoso.

Presenta hoy en su función corrida desde las 8.30 un grandioso programa. El estreno de la superproducción EL PECADO VIRTUOSO, cuyos intérpretes principales son Walter Huston y Kay Francis; la reprise de la soberbia producción LA HORDA CONQUISTADORA cuyos intérpretes principales son Richard Arlen y Fay Wray. También se exhibe una revista. Sábado y domingo: ORQUIDEAS NEGRAS.

RADIO Y ELECTRICIDAD

HARRIET SIEGEL, NOTABLE SOPRANO AMERICANA, CANTARA ESTA NOCHE EN EL CONCIERTO QUE BRINDA EL «DIARIO» DESDE LA EMISORA CMW

Un programa interesantísimo ofrecerá esta noche, como todos los jueves, el DIARIO DE LA MARINA, desde la emisora CMW, de 9 a 10.

Como una deferencia a este DIARIO, y a los radio escuchas, participará en la audición de hoy la excelente soprano americana Harriet Siegel, quien entre otros números nos dejará oir L'Amour Toujours L'Amour, R. Friml. Dime, G. Curiel. Jeannine, N. Shiekret.

Además, la celebrada soprano dramático señora Josefina Morel de Paiz interpretará algunas bellas canciones.

Todos los números serán acompañados por el magnífico profesor de piano señor José Antonio Quintana, bien conocido de la audiencia de radio por su constante y triunfal labor desde nuestros principales «broadcastings».

Será, pues, un atractivo concierto el que ofrecerá el DIARIO esta noche.

A. GIRO.

TRASMISIONES PARA HOY

CMW
590 kilociclos

A las 7 a. m.—Diario hablado.
A las 10.30 a. m.—Charla con los niños.
A las 11 a. m.—Soprano y tenor.
A las 12 m.—Orquesta y Humorista.
A la 1 p. m.—Diario hablado.
A la 1.30 p. m.—Canciones y recitados
A las 2 p. m.—Economía doméstica.
A las 3 p. m.—Charla sobre bridge.
A las 4 p. m.—Bailables criollos.
A las 6 p. m.—Diario hablado.
A las 7 p. m.—Bailables.
A las 8 p. m.—Comedia: «Cuarteto de amor» y canciones cubanas.
A las 9 p. m.—En el estudio.
A las 10 p. m.—Dúos y solos por soprano y tenor con piano y guitarra.
A las 11 p. m.—Buenas noches.

CMCY
1,320 kilociclos

A las 7 p. m.—Notas de sport.
A las 7.30 p. m.—Selecciones y canciones americanas.
A las 8 p. m.—Canciones cubanas.
A las 8.30 p. m.—Los grandes maestros del piano.
A las 9 p. m.—Tenor Elorza y soprano.
A las 10 p. m.—Programa caritativo a beneficio del Asilo San Vicente de Paul.
A las 10.30 p. m.—Hasta mañana.

CMC
840 kilociclos

A las 10.30 a. m.—Orquestas y cantos populares.
A las 1 p. m.—«La escuela del niño». A las 7.15 un episodio entre «el gordo y el flaco».
A las 8 p. m.—Cantante y pianista.
1.—Cabellera negra, canción. A. Lara.
2—No lo dudes, bolero. Lecuona.
3.—Bendito amor, canción. J. del Moral
4.—Quien. Bolero. Vadillo.
A las 8.15 p. m.—Rigoleto. Opera en 3 actos de Giuseppe Verdi 1813-1901.
A las 10 p. m.—Jazz band, son, bailables.
A las 11 p. m.—Buenas noches.

CMAP
680 kilociclos

A las 6.30 p. m.—La hora del cocktail.
A las 7 p. m.—Música para la comida.
A las 7.45 p. m.—Cantos populares.
A las 8 p. m.—Un poco mejor que lo mejor.
A las 8.30 p. m.—De la Habana a la Puerta de Oro.
A las 8.45 p. m.—Programa armónico.
A las 9.30 p. m.—Melodías americanas.
A las 9.45 p. m.—Selecciones de ópera.
A las 10 p. m.—Música variada.
A las 11 p. m.—Síncopa de la IBC.
A las 11.30 p. m.—Buenas noches y hasta mañana.

CMBS
780 kilociclos

A las 10 a. m.—Música variada.
A las 11 a. m.—Música selecta.
A las 3.45 p. m.—Charlas de economía doméstica.
A las 4 p. m.—Música americana.
A las 5 p. m.—1.—Sonata en re mayor. Mozart. Allegro. Adagio. Rondó. Piano.
2.—Rosina es frágil. Comedia de Martínez Sierra.
3.—Sonata. Strawinsky. Allegro, Adagietto. Finale.
4.—Preludio Op. 18 No. 3. Piano.

CMBZ
1,010 kilociclos

A las 12 m.—Hora oficial. Estado del tiempo.
A las 4 p. m.—Septeto.
A las 6 p. m.—Soprano y piano.
A las 8 p. m.—Música variada.
A las 9 p. m.—Variedades.

CMCQ
775 kilociclos

A las 6 p. m.—Orquesta y cantantes.
A las 7 p. m.—Quinteto.
A las 9 p. m.—Canciones.

CMCW
965 kilociclos

A las 12 m.—Música selecta.
A la 1 p. m.—Música cubana, canciones.
A las 2 p. m.—Canciones internacionales.
A las 3 p. m.—Tangos.
A las 4 p. m.—Charlas infantiles.
A las 4.30 p. m.—Consejos de belleza y cultura física.
A las 5 p. m.—Comentarios de sports. Bailables por septeto.
A las 6 p. m.—Buenas tardes.

ESTACIONES DE ONDA CORTA
(Horas de la Habana)
EAQ

Radiodifusión iberoamericana, Madrid, España.—Director: señor Muñoz Villamil.—Onda de 30 metros.—Potencia 20 000 vatios.

A las 5.30 p. m.—Retransmisión del programa celebrado en los Estudios de la Emisera local de Madrid Unión Radio. Radio Crónica (por Fco. Ramos de Castro).

A las 7 p. m.—Fin de la emisión con el Himno de Riego.

M.E.C.D. 2016

OVIMIENTO DE PASAJEROS

Por la vía aérea

JEROS QUE SALIERON PARA EL INTERIOR

el Expreso Aéreo Regular «Ha-Guantánamo» No. N. M. 7 al o del piloto A. L. McCulolugh, oto Zobritz, salieron de la Habana para Cienfuegos Cap. Morgan, Bayamo W. H. Float; para Guantánamo Sr. Juan Cortés y para Santiago A. G. Rotler y Mrs. G. Rotler.

PASAJEROS LLEGADOS DE MIAMI

las 10:48 a. m. llegó a los muelles del Arsenal, de la Pan American Airways, el avión NC-752-V al mando del piloto W. A. Cluthe, con los pasajeros siguientes:

dwig Popp; John W. Hopper; ce G. Johnson; Olivia John-Andrew Seifort; Maud M. Sei-Joseph J. Rowan; Margaret n; Leon Soudheimer; Marie heimer; Morris Mason; William Sidley; William P. Bull; Frank Shrader; Dorothy Shrader; Ade Shrader; Charles H. Weber; Sprague; María J. De Mel-G. Grant Mason; Bertha Sch; Robert M. Schwartz; Leroy dland; Grace H. Woodland; e H. Woodland; William J. h; John J. Mulville; William Murphy; John H. Walsh; Ethel et y Arthur Barret.

EL AVION DE KINGSTON

las 10:38 a. m. llegó a los muelles del Arsenal, el avión NC-660-M mando del piloto Leo Terletzky, los pasajeros Louis A. Robb; n Kinley y Winifred Hutchinson; estos dos últimos pasajeros, siguen viaje en el mismo avión para Kingston (vía Cienfuegos), a las 11 a. m.

EL AVION DE MEXICO

Procedente de México, llegó a la Habana, (aeropuerto «General Machado») a las 2:07 p. m. el anfibio NC-8137 al mando del piloto Fred Clark, con los pasajeros señor Ramón Cardín; señora María Antonia de Cardín y señorita Esperanza Cardín; este avión además trajo sacos de correspondencia aérea y peso.

PASAJEROS QUE SALIERON PARA MIAMI

las 3.00 p. m. salió para Miami el avión NC-752-V al mando del W. A. Cluthe, con los pasajeros siguientes:

ohn H. Crego; Lulie S. Crago; liam Kreiner; Louise Kreiner; rtine Kreiner; Adelaide Grae-Carlos G. García; Ellwoos M. nold; Meyer; J. Shepherd; rles A. Barkdull; Frances Bark-Veador Leonard; Lucretia Leo; Terry Smith; Ethel W. Smith. Fleischer; John M. Gedeon; Gedeon; Mary E. H. O-Kec-Thomas L. Cockerill; William H. lish Jr., Richardson Pratt; Eli-beth Novins; Anne Leathers; Ali-Kennedy; Emma Tenney y Louis Baya.

LA LINEA AEREA MAYOR DEL MUNDO

Los tremendos adelantos, llevados a cabo por las líneas aéreas americanas hasta el punto de que ya los Estados Unidos tienen en operación el mayor de los sistemas de transporte del mundo para acelerar el comercio y tráfico internacional, han sido logrados grandemente en estos años de depresión y contra la tenaz competencia de las subvencionadas líneas de Europa en Sur América, y está gráficamente probado por el hecho de que hace más de cuatro años que este país solamente temía una pequeña línea aérea de 90 millas de largo, que son alcanzaba los límites de los Estados Unidos. Hoy los informes muestran que 25,547 millas de trabajo de alto desarrolló en las vías aéreas, empezando en Miami, Florida, y Brounsville, Texas, cruzan y circundan todo el Mar Caribe y vuelan alrededor del vasto Continente Sud Americano, para reducir el transporte y el correo a una fracción, en vez de las semanas que se requerían antes entre los Estados Unidos y 20 Repúblicas y 11 colonias principales del hemisferio oeste. Además de los 104 puertos aéreos en servicio, talleres de maquinaria, etc., han sido establecidas bases examinadoras en casi todos los puntos mayores y al fin del año pasado la Pan American Airways» tenía 59 estaciones de control de radio en terrenos propios y observatorios en operación en las aerovías internacionales.

En los horarios puestos en ejecución durante los pasados 12 meses los principales mercados centrales de 19 países del aérea del Caribe, las Antillas, América Central y la costa norte de Sur América, muchos de ellos distantes semanas por el transporte superficial, solamente están distantes ahora dos días y medio de los Estados Unidos, mientras que a las más importantes capitales comerciales de Sur América, se llega en siete días en lugar de tres semanas como antes. Los mismos aviones que transportan los correos aéreos de los Estados Unidos a esos países traen también sus correos internacionales al norte así como pasajeros y expreso aéreo.

Guardando los horarios, como un reloj de precisión, la Pan American Airways goza de la más grande eficiencia, clasificando como la mayor aerovía del mundo con un record del Depto. de correos de los Estados Unidos de un 99.57 por ciento de todos los viajes completos y anotados durante el año.

BARCOS QUE SE ESPERAN

MARZO 30.
Quirigua de Cristóbal, Cuba de Key West.
MARZO 31.
Turrialba de Tela, Florida de Key West.
ABRIL 1.
Oriente de New York, Siboney de Veracruz, Conte Grande de Colón.
ABRIL 2.
Veragua de New York.

Puerto

Sirvientes, equipaje y perros del embajador americano.—Por el turbo eléctrico Morro Castle, de la Ward Line, que salió para New York, han sido embarcados cinco miembros de la servidumbre del embajador dimitente de los Estados Unidos en Cuba, señor Guggenheim, y cuya servidumbre conduce a más de una parte de equipaje pesado, la colección de perros del señor embajador.

La señorita Guggenheim.—En el propio turbo eléctrico Morro Castle, y en compañía de su institutriz, embarcó la señorita Diana Guggenheim, hija del embajador, quien se anticipa a sus padrse, que saldrán el próximo domingo por la vía aérea.

Los esposos Guggenheim embarcarán con el señor Carter, secretario particular del embajador, y otro asistente, así como la señora de compañía de Mrs. Guggenheim.

Un hijo del alcalde.—También es pasajero del Morro Castle el joven José Izquierdo, hijo del alcalde de la Habana.

Otros viajeros del propio buque son Jack Bender, Albert Catterall, Junkiel Davidson y familia, Domingo Delgado, Charles Ernest, John Flyn, Eduardo O. Byrne y señora, Luisa Probasco, Isabelle Malwin, Wallin J. Nelson y señora, Blanca García e hijo.

El Virginia trae más de 600 pasajeros.—El turbo eléctrico Virginia, de la Panama Pacific Line, que emprenderá en breve un viaje de excursión por las Antillas, y que visitará la Habana los días 18 y 19 del próximo mes de abril, traerá sobre 600 pasajeros.

Dicho barco estará atracado esos dos días en el espigón de San Francisco.

Se encuentra indispuesto.—Desde hace dos días guarda cama, nuestro distinguido amigo el señor Miguel Angel González, capitán del Puerto de la Habana.

El vapor Cuba.—En el Cuba embarcaron Jessie Campbell, William Herberd y familia, Leonides Carredegua, Paulina Salazar, León Zenén Rodríguez, Camilo Sarmiento, Encarnación Sánchez Gil e hija, Carmelo V. Collado, Raul Lissarragua, José Rabinowitz, y los señores Harold Boone, Donald Harper, E. M. Clark, F. W. Abraham, R. G. Gordon, todos miembros de la Directiva de la Standard Oil Co., que viajaban en el Castilla y que van al Norte, pues el resto de los excursionistas petroleros volverán en el Castilla a New Orleans.

El Keret.—En lastre y para cargar azúcar, llegó de New York el vapor noruego Keret.

Los cigarrillos americanos.—El inspector de Aduana 152, procedió al arresto del ex tripulante del ferry Joseph R. Parrot por que al desembarcar 15 cajetillas de cigarros americanos, que declaró eran para su consumo, pero que no llenó los requisitos aduanales.

Riña y escándalo.—El vigilante 35 procedió al arresto del guía de turista Maxim Gómez Miranda y los choferes Albo Guerra y José Alonso, por que sostenían una riña y formaban fuerte escándalo en el espigón de la Machina.

Salidas.—Salieron: el Cuba para Key West; el Morro Castle para New York; el Castilla para New Orleans; y el yacht Sonia II para Kingston.

Continuará el servicio como hasta aquí.—El señor José A. Fernández, representante general en Cuba de la Peninsular and Occidental S. S. Co., recibió ayer un cablegrama de la Gerencia de la Compañía en Jacksonville, notficándole que todos los arreglos de itinerarios que se habían decretado, han quedado sin efecto y como consecuencia de ello, continuarán los barcos de esa compañía haciendo servicio para la Habana con excepción de los miércoles y domingos, como es sabido.

Por los ómnibus

OMNIBUS DE CAMAGUEY

Salidas diarias del hotel Saratoga; Prado y Dragones, Habana.

MACK No. 4
Turno de 8 p. m.

En el rápido de este turno tomaron boletos para Camagüey los señores siguientes: Manuel Cora y señora, Salvador Araña, con boletos para Ciego el señor Raúl Ejembaune, para Jovellanos Emilio Cueto, para Holguín Oscar Tamayo Ruiz, a Santa Clara Antonio Fernández y Tomás Solveira, Sancti Spíritus el señor Armando Espinosa, a Cacocum los esposos José Ríos y señora.

MACK No. 12
Turno de 5 a. m.

En este rápido «Pullman» viajan los siguientes pasajeros: entre los que pudimos anotar: señor Ramon Iglesias a Holguín; Dr. Antón y señora a Santa Clara, Francisco Prieto a Santiago, Carlos Duballon a Santiago de Cuba, Felipe Pacheco a Santa Clara, Luis Pérez a Jovellanos, Ramón Oliver a Camagüey, José Julio Ramos a Santiago de Cuba, Raúl Cabreras a Holguín; César Robaina a Bayamo, para seguir viaje a Manzanillo.

MACK No. 2
Turno 7.30 a. m.

En este turno pudimos anotar entre los nombres de los pasajeros los doctores Varona y Menéndez Morel a Camagüey y la señora de este último, María Teresa Mir de Acosta a Ciego de Avila, Sr. Roberto Reloba y familia a Placetas Manuel Garay y señora a Camagüey, José Quiñones a Santa Clara Antonio Pedroso a Camagüey y Néstor Palacios a Camagüey para seguir viaje, en el día de mañana, hasta Baire.

MACK No. 10
Turno de 12.30 p. m.

En este cómodo «Pullman», que hace el recorrido directo a Santiago de Cuba anotamos los siguientes nombres de los pasajeros, Sr. Francisco Soles y Estrella Cancio a Placetas, Antonio Alonso Corresponsal del DIARIO DE LA MARINA en Máximo Gómez a Perico, José González a Bayamo, para seguir viaje a Manzanillo, Ramón Alvarez a Ciego, Dr. Rafael Flores del Monte a Ciego, Calixto Manduley a Santiago de Cuba, Enrique Goizueta a Ciego, también se dirigen hacia Camagüey el señor Administrador de los ómnibus de Camagüey, su esposa y su hijita.

En la Terminal, ayer

POR EL TREN DE PINAR DEL RIO

Llegaron los señores Aníbal Pérez y señora, de Viñales; Fermín Galetote y Manuel Sánchez, de Los Palacios; Emilio Santos ,de Guane y Hermenegildo Arrastia, procedente de Pinar del Río.

EN EL EXPRESO LIMITADO

Embarcaron rumbo al interior, entre otros, los señores Gerardo Gutiérrez, para Cienfuegos; Ismael Marchina, hacia Camagüey; Alfredo Lovio, Ricardo Ríos y Heriberto López, en dirección a Santiago de Cuba; Andrés Fortún, para Nuevitas; Miguel Verrier, hacia Matanzas y el doctor Cesáreo Rodríguez rumbo a Trinidad.

EL TREN DE LAS 10.50, PROCEDENTE DE SANTA CLARA

Llegó con un retraso de 25 minutos con los siguientes pasajeros: Señores Servando Aragón, de Santa Clara; Evelio Farías, René Menéndez y Julio R. Pérez, de Sancti Spíritus; Adolfo Chaple, de Caibarién y el doctor Isaac Díaz, procedente de Trinidad.

ECONOMIA
OPTICA
EL ALMENDARES
EFICIENCIA
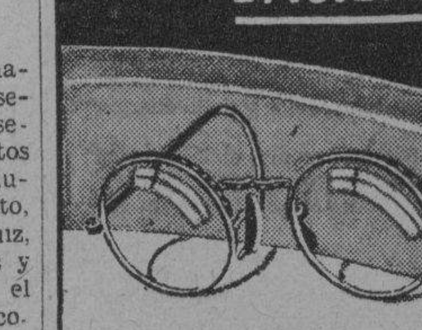
$8 Con cristales de primera calidad Con y sin aros.
Este y otros muchos modelos, todos nuevos.
2 ENTRADAS OBISPO 54 O'REILLY 39

LA INAUGURACION DE LA CAPILLA DEL SANTUARIO DEL CORAZON DE MARIA

Los Misioneros, Hijos del Inmaculado Corazón de María, Venerable Instituto Religioso, fundado por el V. P. Antonio María Claret, Arzobispo que ha sido de Santiago de Cuba, han inaugurado el día de San José, la Capilla del Santuario del Inmaculado Corazón de María, en su Residencia del Cerro No. 528.

En la adaptación de la Capilla colaboraron con gran entusiasmo La Unión No. 39 de Caballeros Católicos del Cerro. Desde su Presidente el doctor Ruperto Arana hasta el último asociado, trabajaron como albañiles, carpinteros, estucadores... desde el principio al fin de la jornada, pudiendo merced a esta generosidad los Misioneros inaugurar su Santuario al Inmaculado Corazón de María.

El Superior Padre José Molné, nos suplicó encarecidamente hiciéramos constar públicamente su gratitud a estos Caballeros Católicos por su oportuno y eficaz auxilio, sin el cual no hubieran podido llevar a cabo esta obra.

También nosotros les felicitamos, a la par que mucho le agradecemos el telegrama que nos enviaron el día 24, festividad de nuestro onomástico.

A las ocho de la mañana del día de San José, Monseñor Pedro González Estrada, Arzobispo de Atalia, bendijo en privado la Capilla del Santuario, asistido de la Venerable Comunidad.

Bendita la Capilla penetraron en ella los fieles y después de éstos, los Caballeros Católicos del Cerro, al frente de su bandera, que combina los colores de la bandera de la Iglesia y de la Patria, entonando el Himno Nacional.

Entraron como triunfadores, pues habían alcanzado una victoria con el esfuerzo de su personal y gratuito trabajo.

Les acompañaban varios Caballeros Católicos de otras Uniones entre los cuales figuraba el gran propagandista Católico doctor Almodovar.

Monseñor Estrada celebró Misa de Comunión general, en la cual cumplieron con el Precepto Pascual, los referidos Caballeros Católicos del Cerro. Este motivo, las obras realizadas y la festividad del día dieron tema a Monseñor Estrada para una sublime plática, que ha sido grandemente ensalzada por el numeroso concurso que asistió a la brillante y piadosa inauguración del Santuario del Inmaculado Corazón de María.

Un Coro de distinguidas señoritas de la barriada del Cerro, amenizaron la Misa y Comunión.

Terminada la Misa dió gracias el Superior de la Comunidad, Padre Molné, a cuantos le habían ayudado en la inauguración del Santuario.

A las nueve de la mañana celebró Misa y predicó el citado Superior.

Se concluyeron estos bellísimos actos religiosos con el canto del Himno de los Caballeros Católicos.

Estos después de felicitar al Superior en su fiesta onomástica se dirigieron a la Iglesia parroquial, felicitando en sus días al párroco Padre José Viera, cambiándose afectuosos discursos.

El Padre Viera obsequió a sus visitantes y feligreses.

MENTHOLATUM
¡No llores niñita!
Aplícate el refrescante *Mentholatum* en tus rodillas heridas! Calma el dolor, desinfecta y pronto sana. Por esto las madres previsoras lo mantienen a la mano para quemaduras, cortadas, golpes, etc. Rechace las imitaciones.

UNA SOLA PRUEBA
¡ASMÁTICOS !!
LOFAOL
DROGUERIA "SARRÁ"

UN QUIROPEDISTA SE INTOXICO GRAVEMENTE

Ernesto Prada Donato, de 33 años, quiropedista y vecino de Marina 2, edificio «Carreño», fué asistido en el segundo Centro de Socorro de graves síntomas de intoxicación que dijo sufrió al ingerir equivocadamente azul de metileno por una medicina.

Crónica Habanera

(Viene de la página CINCO)

BERTA SINGERMAN

Ante un brillante concurso de damas y caballeros, ofreció en el Principal de la Comedia, ayer tarde, su novena audición poética, la genial Berta Singerman, cuyas recitaciones cautivaron nuevamente al auditorio, por la belleza de su voz, su magnífica expresión y su delicado temperamento artístico.

Berta Singerman, para complacer las peticiones de sus admiradores, ha decidído ofrecer una décima audición, que tendrá efecto el próximo viernes en la Comedia, a las cinco y media de la tarde. Ese día recitará «La Rumba», celebrada composición poética del distinguido periodista José Z. Tallet, en cuya interpretación demuestra la gran Berta su magnífico arte.

Distinguidas damas del gran mundo habanero, se reunieron ayer en el Principal.

He aquí los nombres de algunas señoras:

Mercedes Marty viuda de Baguer; María Martín viuda de Dolz; Julia Sedano de Campos; Eugenia Segrera de Sardiña.

Carmelina Guzmán de Alfonso.

Seida Cabrera de la Torre.

Nena Gamba de Zaldo; María Antonia Alonso de Aspuru; Dulce María Castellanos de Dolz; Nena Rodríguez de Santeiro.

Cuca Alfonso de Lawton; Silvia Párraga de Martínez; Hortensia Colón de Sierra; Marina Dolz de Tolón; Nena Pérez Piquero de Castañeda; Chiquitica Armenteros de Zorrilla.

Herminia Dolz de Alvarado; Estela Alonso de Nodarse.

Concha Montalvo de Mendizábal; Josefina Vila de Sola; Lolita C. viuda de Armenteros; Isabel Alpízar de Paz.

Graciella del Morte de Argüelles.

Josefina Franca de Gómez Calvo.

María Antonia Bonet de Domínguez; Rebeca Mañas; Isabel de Vega viuda de Aenlle; Nanana Canosa de Sánchez de Fuentes.

Mercy del Monte de Maciá; Sarita Larrea de García Tuñón; Cándida de Vega viuda de Cruz; Regla Sueiras de Recio; Hortensia Benítez de Skirving.

Rosa Perdomo de del Valle; Margarita Ruiz de Herrera; Sofía Rodríguez de Monteverde; Josefina R. de Bedriñana; señora de O-Reilly.

Nenita Rodríguez de Rodríguez; Nena Armenteros de Figueras.

Margarita G. de Rembrandt; Luisa Castro de Lescano Abella; América Rodríguez de Xiqués; señora Fieglard; María Cabezola de Bosch.

Señoritas:

Ena Senior, Fefita de Sola, Gloria Mendizábal, Lourdes Suárez, Rosita Párraga, Elena Ruz.

Estelita Santeiro, María Herminia Alvarado.

Elena Franca, Madeline Menocal, María Antonia Mendoza, Cuca Valiente, Lidia Lombard.

Margarita Zayas.

Elena de Cárdenas.

Elena y Hortensia Montalvo, María Teresa Rojas, Julia Elvira y Rosa Morales Zaldo.

Lidia Carbonell, Betty Paz Alpízar.

Lilly Riquelme.

Lilliam Gómez Mena, Elena y María Maciá, Yolanda Lima, Gilda Morales, Adriana Maduro.

Uldarica Mañas.

María Antonia de Cárdenas, Nena Castellanos, Josefina Ebra, Leonor Amalia y Hortensia Lavedán, Mercedes Carrillo.

Bebé Torruella.

María O-Reilly, Mercedes y Luz Longa, Berta Recio, Nandita Folch, Graciella Barinaga, Mara y Raquel Pérez.

EL ULTIMO COMPROMISO

Formalizaron en la tarde de ayer sus relaciones amorosas, María Francisca de la Sierra y de los Santos, bella señorita de la sociedad habanera, y el joven Panchito Baró y Millián.

La distinguida señora Emilia Millián viuda de Baró y el señor Santiago Millián, madre y abuelo del novio, respectivamente, hicieron la petición a los padres de la novia, los esposos Francisco de la Sierra y María Luisa de los Santos.

La señorita de la Sierra recibió con tan grato motivo innumerables felicitaciones y flores.

EN SANS SOUCI

Noche de gran animación será la de hoy, jueves de moda, en el aristocrático restaurant campestre «Sans Souci».

Por lo tanto, será numerosa y selecta la concurrencia que se reunirá en aquel bellísimo lugar de esparcimiento.

Los atractivos para esta noche son numerosos.

Un magnífico «show» se presentará tomando parte en el mismo la famosa pareja de bailes internacionales Wesley Pierce y Hazel Harris, Paquita García, bailarina española; Pinelli, barítono, y la pareja de la rumba Elpidio y Margot.

La orquesta argentina de Eduardo Bianco alternará en la interpretación de los bailables con la de Sans Souci, dirigida por Víctor Rodríguez, y el septeto.

Noche, pues, de gran alegría y de extraordinaria brillantez social en «Sans Souci».

SALOMON L. MADURO

El distinguido caballero, hacendado y comerciante, llegará mañana a nuestra ciudad por la vía de la Florida.

El señor Maduro se ausentó recientemente de Cuba, visitando a Inglaterra en viaje de negocios.

NOCHES DE LA GUERRERO

Los miércoles de moda, en el teatro Principal de la Comedia, siempre se ven muy concurridos por un público numeroso y selecto.

La compañía Guerrero-Mendoza, que con tanto éxito actúa en dicho coliseo, representó ayer noche el interesante drama de Joaquín Dicenta titulado «Pluma en el viento».

De más está decir que la interpretación por parte de los actores de la compañía fué acertadísima, alcanzando numerosos aplausos por parte de la concurrencia.

Hoy habrá dos funciones en la Comedia.

Por la tarde, a las cinco y media, el drama en cuatro actos y en verso, original de Fernández Ardavín, «La dama del armiño», obra de gran interés, donde María Guerrero desempeña, con su exquisito arte, el «role» principal.

En la función de la noche, a las nueve y media, la simpatiquísima comedia «Tambor y cascabel», de los hermanos Quintero.

Entre las señoras que anoche se reunieron en el Principal se encontraban las siguientes:

Alicia Nadal de Menocal, Fina Forcade de Jackson, Julita Pla, Josefina Vila de Sola.

Hortensia Colón de Sierra, María Luisa Gómez Mena de Vives.

Virginia Olavarría de Lobo, María Vivanco de Gómez Mena, Margot Espinosa de Toñarely, Paula Goicoechea de del Valle.

Ofelia Cortina de Arango, Fefa Goizueta de Argüelles.

Adelina Giscard de García Gómez, Margarita Scull de Alvarez, Carmen Teresa Santos de Muñoz, Clarissa Aspuru de Alejo.

Adolfina Vignau de Cárdenas, Eva García de Leon.

Julia Pereda de Demestre, Nena González Sellén de Coto, Valeria Marcos de Ascanio, Clementina Grosso de Villalón.

María Esperanza Montalvo de Lobo, Estela Menocal de Lobo, Raquel Larrea de Pla, Elena Lobo de Montoro, Tomasita Ramos de Guiral, Margarita Ruiz de Herrera, Rosalina del Cueto de González.

Margarita Gely de Borges, Nena Armenteros de Figueras.

Josefina Cepero de Jorge, Consuelo Gancedo viuda de Díaz, Zoila Noroña de Reyes, Clara Díaz de Angulo.

Nena Solís de Cerra, Claudina Sosa de Morales, Luz Marina del Cueto de Rosainz, Clara Padilla de Planiol.

Señoritas:

Margot y María Antonia Jorge, Cuquita Rosainz, Ninina de los Reyse, Nantilde León.

Esther Cortina.

Cuquita Villalón, Antonieta Jorge, Mercedes, Olga y Carmen Gómez Mena, Chiquitica Aspiazu, Georgina Martín.

Carmelina Muñoz.

Angelita Goizueta, Pepa Vignau, Beba y Maggie Smith, Irma Pereda, Niñita Quintana, Ofelia Balaguer.

Teté Reyna.

Lily Batet, July Gutiérrez, Silvia Sánchez Barraqué, Esperancita Bernal, Margarita Kao, Teresa De Beche, Delia Morales, Graciella y Ofelia Gely, Nora Valencia, Evangelina Gutiérrez, Mercedes Arrinda, Aimee Molino, Margarita Morales Robelín.

Edel FARRES.

Café
SIN DESCONFIANZA
(como se lo merece)
Es recibido en todas partes el sin rival café de
LA FLOR DE TIBES S.A
REINA 37 • TELEFONOS A-3820 / M-7623

Trianón

Zapato escotado en piel beige, tacón alto y mediano: $1.25. En piel blanca: $1.50.
Sandalias de niño en piel beig, blanco y carmelita, en todos los tamaños a 50 cts.
J. ALVAREZ
NEPTUNO Y SAN NICOLAS. Teléfono: A-7004.

FIESTA RELIGIOSO-SOCIAL EN REGLA

Concurridísima y brillante se vió la magnífica fiesta religioso social que por la distinguida y piadosa dama señora Antonia Domínguez, viuda de Félix García, se celebró en el atrayente y luminoso suntuario de Regla.

Fueron celebrantes los P. P. Fernández del Moral, culto párroco de Regla, Vilella y Aguilar. La cátedra sagrada fué ocupada por el inspirado orador P. Juan Puig, profesor de las Escuelas Pías, quien a la vez ensalzó a nuestra señora del Sagrado Corazón de Jesús, tuvo para la Asociación de Dependientes, para su presidente, su Junta Directiva y sus socios palabras de exaltación social, interpretando los deseos e intenciones de la señora Domínguez de García. Fué una elocuente y poética plática matizada de bellas imagenes y pletórica de arrobadores periódos, cautivando el orador la atención y el sentimiento de sus oyentes.

Fué cantada la notable misa del maestro Ravanello por los padres Rentería y Larrea—capellán de la Casa de Salud de Dependientes y por Jesús Meléndez. Las naves del templo fueron insuficientes para la numerosa concurrencia y los lugares preferentes los ocupaban la hermosa señorita Mercedes González Fernández, culta hija del presidente de la Asociación señor Avelino González, señora Lola Baxter de Martí, Rosa Pons de García Toledo, María F Vda. de Nonell, Antonia Domínguez Vda. de García, señoritas, hijas de González y otras damas de la mejor sociedad de la Habana, Regla y Guanabacoa.

Entre los caballeros se encontraban una nutrida representación de la Delegación de Regla otra de los Caballeros Católicos de Regla, los señores Carlos Martí, Secretario general, Basilio Rábago, Presidente de la Sección de Propaganda, Lorenzo Blanco, redactor de DIARIO DE LA MARINA, una representación del Colegio de los Hermanos La Salle y numerosos socios de la Asociación de Dependientes del Comercio.

El querido párroco P. Francisco Fernández del Moral y la señora viuda de García hicieron los honores a los invitados y se elogió a la Asociación de Dependientes y a su actual Presidente, don Avelino González.

UN HOMENAJE AL PADRE CASTELAR, RECTOR DE LOS ESCOLAPIOS DE LA HABANA

En días pasados fué objeto de un merecido homenaje de afecto y cariño con motivo de su fiesta onomástica, el muy querido Rector de las Escuelas Pías de la Habana, Reverendo P. José Castelar, E.

Iniciose el homenaje a las ocho de la mañana con misa de comunión general armonizada que celebró el M. I. Dr. Alberto Méndez y Núñez, Dean de la Catedral y Secretario de la Arquidiócesis.

En esta misa se acercaron a la mesa sagrada todos los alumnos del plantel en número de doscientos cincuenta, además de numerosos antiguos alumnos y fieles.

Presidió la misa el homenajeado y el cuerpo de profesores.

Durante la comunión la capilla musical del colegio dejó oir bellos motetes a Jesús Sacramentado.

A las nueve se celebró misa solemne de ministros a toda orquesta y voces en la que ofició el Rvdo. P. Jaime Carceller, asistido de los PP. Laper y Font.

La parte musical fué interpretada por un escogido coro de voces y nutrida orquesta, bajo la dirección del maestro Jaime Ponsoda, quienes interpretaron la Misa de Julián Vilaseca, Ave María de Rodoredo y el Himno a la Virgen, de Ubeda.

El altar presentaba un artístico y bello adorno floral confeccionado con todo gusto por el sacristán, S. Eliseo Sánchez, que mereció múltiples felicitaciones.

Terminada la parte religiosa trasladáronse todos los alumnos y asistentes al patio central del colegio, donde tributaron un cariñoso homenaje al P. Castelar.

El alumno Joaquín Canalls saludó en breves y sentidas palabras en catalán al P. Castelar, en nombre de todos los educandos.

Después, los alumnos Miguel Fernández, Abelardo Ruiz, Cecilio Mendieta y Angel Gali, recitaron bellas poesías alusivas. En los intermedios se ejecutaron diferentes piezas musicales.

Terminose el bello acto con breves pero sentidas frases de agradecimiento pronunciadas elocuentemente por el P. Castelar.

El DIARIO DE LA MARINA felicita una vez más al ilustre Escolapio.

Lorenzo BLANCO.

Ungüento Cadum para las Enfermedades de la Piel
Los que han estado sufriendo por años de afecciones de la piel, irritantes, obstinadas y molestas, consiguen alivio casi al instante por medio del uso del Ungüento Cadum. Alivia al instante la picazón y quemazón y empieza a cicatrizar la piel inflamada, irritada o afectada después de la primera aplicación. Ha probado ser un gran alivio para millares de personas que durante años han estado sufriendo de eczema, acne (barros), granos furúnculos, úlceras, erupciones, urticarias, ronchas, almorranas, comezón, sarna, heridas, arañazos, cortaduras, lastimaduras, ásperos, postemillas, escaldadura, sarpullido, quemaduras, costra, margulladuras, etc.

ENTIERRO Y FUNERALES DE LA EDUCADORA PATROCINIO SALVADOR, H. DE LA CARIDAD

El entierro de la ilustre educadora y benemérita Hija de la Caridad Sor. Patrocinio Salvador, perteneciente actualmente a la Comunidad del Sanatorio de la Milagrosa donde desempeñaba la administración del mismo y en donde falleció a consecuencia de una dolencia cardíaca que minaba su preciada existencia, bien puede decirse que fué una sentida manifestación de duelo, prueba inequívoca del cariño y afecto que la extinta gozaba en el seno de nuestra sociedad, donde contaba con numerosas ex alumnas.

En la capilla de la Necrópolis de Colón el P. Antonio López Aguirre, Superior de la Iglesia de la Merced y Visitador de las Hijas de la Caridad, cantó solemne responso asistido de toda la Comunidad de Padres Paules y numerosos sacerdotes que se unieron en este dolor a las dos familias de Vicente de Paúl.

La concurrencia a este acto asimismo que la que desfiló ante el cadaver fué numerosa y selecta. Representaciones del clero regular y secular, comisiones de los diferentes Colegios, Asilos Creches etc. que dirigen en la Habana y sus pueblos vecinos las Hijas de la Caridad, Hijas de María, y no pocas ex alumnas de la finada durante su larga carrera educativa muy especialmente en el Colegio de la Inmaculada. Entre sus numerosas ex alumnas pudimos ver también a varias hoy hijas de la Caridad, que no tan sólo lloraban a la maestra querida sino a la hermana de Congregación.

El lunes 27 a las nueve de la mañana en la capilla del Sanatorio La Milagrosa se celebraron solemnes funerales por su eterno descanso.

Ofició el P. Antonio López, visitador de los PP. Paules e Hijas de la Caridad, asistido de los PP. Hilario Chaurrondo Director de las Católicas Cubanas y del P. Vian Superior de la Residencia de Santo Suárez.

Terminada la Misa de Requiem que fué cantada por el coro de la Iglesia de la Merced, el propio P. López entonó solemne Responso.

Tan piadoso acto fué presidido por la Presidenta de las Católicas Cubanas señora Alicia Párraga de Mendoza, la Superiora Sor Serafina Ferrés, la Visitadora de las Hijas de la Caridad Sor Encarnación García, y el resto de la directiva además de numerosas asociadas y representaciones de los Colegios y asilos de la Orden.

Todos los asistentes después testimoniaron una vez más su sentido pésame a las Hijas de la Caridad por la sensible pérdida de tan ilustre educadora.

Sor. Serafina Ferrés, Superiora del Sanatorio nos ruega hagamos llegar su agradecimiento y el de toda la Comunidad hacia todas aquellas personas que las han acompañado en estos momentos de tristeza.

Lorenzo Blanco.

PENSION COMPLETA en el GRAN HOTEL desde $3.00 diarios, según habitación

Comprende este precio además desayuno, almuerzo y comida en su Restaurant de 1a. clase. Baños y uso de las aguas y de todos los atractivos del Balneario.

—Si no puede descansar en estas bellas montañas a 800 pies sobre el nivel del mar, pida las Aguas de los manantiales. Botellón de 20 litros $0.90.—12 litros, $1.25. 24½ botellas $1.50.—24¼ $1.20.

SAN MIGUEL DE LOS BAÑOS
EL PARAISO DE CUBA
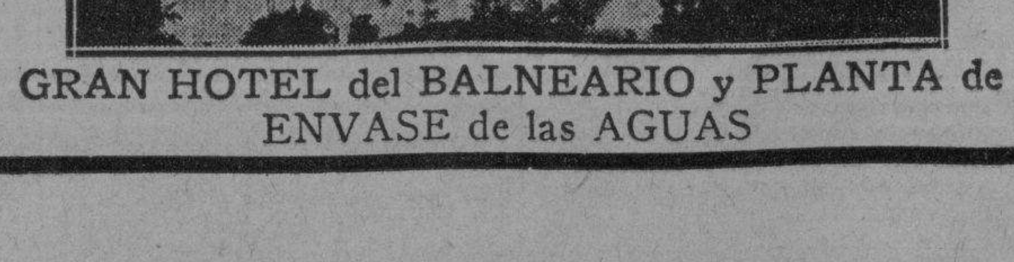
GRAN HOTEL del BALNEARIO y PLANTA de ENVASE de las AGUAS

Aguas Alcalinas Bicarbonatadas recomendadas por los Médicos más eminentes para la curación de las enfermedades de las vías digestivas y urinarias, diabetes y todos los trastornos de la nutrición.

—Pídalas en todas partes—

UNICO DEPOSITO DE LA COMPAÑIA:
Tacón No. 4, Teléfono: A-7627

M.E.C.D. 2016

Para Tos y Resfriados

No hay nada que supere a la doble acción de este remedio que simplemente se frota

Millones de personas han probado que no hay nada mejor para combatir las afecciones catarrales de toda clase que el efecto combinado de la estimulación y las inhalaciones.

Ambas se obtienen directamente de Vicks Vaporub, el afamado ungüento vaporizante. Frotado en el cuello y el pecho por la noche, Vaporub cura de dos modos a la vez:

(1) Sus ingredientes, vaporizados por el calor del cuerpo, llegan a las vías respiratorias, aflojando la flema y facilitando la respiración;

(2) Al mismo tiempo, el ungüento actúa a través de la piel, como emplasto, "extrayendo" la tirantez y el dolor y ayudando a los vapores inhalados a deshacer la congestión.

Al amanecer lo peor del resfriado ha casi siempre desaparecido.

Vaporub es excelente sobre todo para los niños, porque hace innecesaria la medicina interna que a menudo les afecta el estómago.

AHORA—NUEVO TAMAÑO CHICO
A NUEVO PRECIO BAJO
VICKS VAPORUB

FARMACIA IMPORTADORA
— del —
Dr. Felipe Fernández Xiques
DE TURNO HOY
17 y 4.—VEDADO
Teléfonos: F-6006 y F-2333.
Servicio rápido de mensajeros

FARMACIA DEL
Dr. PADRON
De turno hoy JUEVES
Belascoaín y Neptuno
Servicio rápido de mensajeros
U-5402 U-1505

FARMACIA
DROGUERIA
DE
"JOHNSON"
DE TURNO LOS LUNES
Obispo Nº30 TELEFONO-A-2129.

LA MAYOR
35 EDIFICIOS
700 EMPLEADOS
SARRÁ
DROGUERIA
ABIERTA TODOS LOS DIAS
TODA LA NOCHE LOS MARTES
A-8020 A-3641

Farmacias de Turno

JUEVES

HABANA

Ave. de Bélgica No. 8	M-4425
Monserrate y Teniente Rey M-4413	M-5564
Ave Menocal No 6.	M-4660
Antonio M. Lazcano y Dragones	M-4774
Mayor Gorgas y Oquendo	U-6773
Colón y Aguila	M-4525
Padre Varela y Zenea	U-5402
Salud 173 ent. M. González y Oquendo	U-6895
América Arias y Crespo	M-5533
Ave. Menocal y Príncipe	U-6873
Romay 55 esq a San Ramón	M-4470
Marta Abreu No 44	M-4740
Cuba y Acosta	M-9535
Ave. de Italia No 41	M-5706
Martín Morua Delgado No. 43	M-9235
Padre Varela No 50	U-6600
Gral. Carrillo y General F. Andrade	U-6869
Máximo Gómez y San Nicolás	M-5030
Someruelos No 26	M-5003
Desagüe y Fraco	U-6767
Ayestarán y Desagüe U-6966	U-2539
Víctor Muñoz y General Aranguren	M-4505
Aguilar y Chacón	A-0111
Zenea entre Prado y Consulado	M-3377
San Nicolás y P. Cerrada	
Cía. Químico Industrial Farmacéutica, S. A. Av. de la República núm. 217	U-6655

VEDADO

alle 23 No. 458 entre 8 y 10	F-6132
Calle 17 entre E y F	F-6110
Ave. de Wilson entre 16 y 18	
Calzada entre Paseo y 2	F-6174
Calle 17 y 4 F-6006	F-2333

VIBORA

10 de Octubre y Josefina I-6442,	I-7240 I-7702
O-Farrill y José Antonio Saco.	I-7730
10 de Octubre 557½	I-7660
Concepción y Porvenir	X-3030
Sta Catalina y Cortina	I-7786

JESUS DEL MONTE Y SANTOS SUAREZ

Zapote No 22	I-2222
Quiroga y Delicias	I-7772
10 de Octubre No 280.	I-7378
10 de Octubre No 204.	X-3933

LUYANO

Calzada de Concha número 4 X-2223	X-2222
Calzada de Luyanó número 211	X-2220
Acierto y Herrera	I-7667

CERRO

San Pablo No. 85	U-7026
Calzada del Cerro número 558	I-6965
Buenos Aires y Paz	I-3003

NOTA.— Este grupo debera prestar el servicio público todo el día y la noche de los Domingos y Fiesta y Duelo Nacional siguientes: Enero 1; Febrero 12; Mayo 7; Junio 18; Julio 30; Septiembre 10; Octubre 12 y 22; Diciembre 2 y 7.

HABANERAS

LA PERFECCION DE UN INVENTO

AL ALCANCE DE TODOS

Puede adquirirse un radio fácilmente, pero que reuna las condiciones deseables son muy pocos los que lo logran. El que nos conviene por su buen funcionamiento no resulta del estilo de los muebles del salón donde queremos colocarlo, tropezando con mil dificultades en su instaación, precio, etcétera.

Hoy todo va allanándose y después de muchos estudios y pruebas por conseguir un aparato de fácil transporte, gran alcance, como los mejores y de poco costo, se ha logrado obtener el radio que como dice muy bien su fabricante, tiene **la potencia de un gigante en la palma de su mano.**

Este reciente invento funciona con corriente directa o alterna, según se desee, pudiendo cambiarse de lugar sin necesidad de variar la instalación. No obstante su tamaño tan pequeño, pues hay modelos de nueve por seis pulgadas, con cuatro de fondo, tienen un alcance de varios centenares de kilómetros y con una bocina dinámica, capaz de reproducir con gran volúmen y buen tono.

Además, estos receptores, se aplican a cualquier mueble, habiéndolos adaptado ya hasta en los brazos de las grandes butaconas, o en las mesitas de noche y cómodas antiguas. La gran mueblería **La Moda**, de **Galiano** y **Neptuno**, es la que recibe estos pequeños aparatos, por ser los representantes en Cuba de la acreditada marca **Columbia**, que está entre las mejores y es la única, hasta ahora, que los fabrica.

REGLAS DE VISITA

La visita de cumplido dura, generalmente, de quince a veinte minutos. Si es un día de recibo puede hacerse un poco más larga pero nunca pasar toda la tarde exigiendo que los cumplidos sean para nosotras y menos ocupar asientos y lugar que se necesitan para otras personas que lleguen.

La visita de confianza puede durar lo mismo diez minutos que dos horas, depende del motivo de la misma.

La persona educada sabrá saludar con gracia al entrar y salir de las visitas no encontrándose cohibida ni avergonzada, sino con dominio y desenvoltura en sus movimientos.

Se saluda primeramente a la dueña de la casa dando la mano, así como a los amigos y a los demás con una inclinación de cabeza.

Al despedirse no debe tener a las personas de pié mucho tiempo, haciendo observaciones tontas, debe salir tan pronto inicie la despedida y le dé la mano a la señora de la casa.

NOTAS DE PARIS

Aunque los fabricantes insisten en decir que lo más interesante en asuntos de moda estará en los colores del sombrero, al presentar los modelos se nota que el que prefieren es el negro. Desde luego que según avanza el verano ese color se cambiará por el blanco que es el más favorecido en la estación.

Pero los hay de color, en varios tonos y en sugestivas pajas. **Reboux** ha hecho modelos primorosos en azul pálido, **Rose Descat** los hace en color naranja y en tono rojo y también en los neutrales y blancos.

Los sombreros tejidos al crochet vuelven a la moda, así como los **aigrettes** que también se usan mucho para los de tarde y noche. En casi todas las colecciones se ve algún indicio del tricornio, esto sucede en cada primavera que parece impresionar especialmente, por esa época, el gusto francés en ese estilo.

Por el momento se ve más paja **picot** que otra cosa, aunque algunas casas tienen variedad como la de **Talbot.** Hay trenzas muy caladas casi como encajes, cordones torcidos, siguiendo la moda del tema **ficelle**, que son cosidos con vueltas y más vueltas hasta formar la copa.

Ya que la atención no está fija en el ala de los sombreros, ésta varía según el gusto viéndose, según se acerca el verano más amplia que antes. **Descat** prefiere que el ala suba en curva a la izquierda, bajando por la derecha cubriendo casi el ojo.

Los tipos **marineros** son varios, desde muy anchos hasta exageradamente estrechos. A veces no tienen ala detrás y este espacio es adornado con flores o plumas.

Los sombreros se clasifican en distintas categorias: para el campo, para la mañana de compras que se usa hasta la hora de almuerzo, los de más vestir para los tes o visitas y finalmente los de noche. Estos se empiezan a usar desde las seis de la tarde, que es la hora del **cocktail.**

MANERA DE LAVAR LA SEDA

Para lavar la ropa interior de seda, así como medias y otras prendas delicadas, se debe usar con preferencia jabón fino y puro, si es posible en escamas.

Se remoja primeramente las piezas en agua tibia y se prepara aparte un litro de agua caliente con una cucharada del polvo de jabón, cuando éste se haya bien disuelto se exprime la ropa sin retorcerla y se coloca en la jabonera por espacio de media hora.

Luego se aprieta varias veces exprimiendo las piezas de ropa sin restregar y se enjuagan en varias aguas claras.

Al terminar se aprietan suavemente para sacarle el agua, pero teniendo buen cuidado de no retorcerla pues los puntos de la seda se partirían.

ILUSION

Que alegre está mi alma hoy....
Como un jilguero perdido al encontrar su alero,
canta...
Que alegre está mi alma hoy...
Era una flor de invernadero,
Y torna a ser feliz al ver el sol...

Anhelaba yo tanto la luz de tu mirada,
mi suprema ilusión, que pienso que es
fantástica o mentida, la realidad de hoy...

Las cigarras en el prado
entonan su canción, al verme tan alegre
esta mañana; dicen la romanza de su salutación
al poderoso Dios...

¡Qué alegre está mi alma hoy!
como un jilguero perdido al encontrar su alero, canta..
al ver colmada su ilusión...

Mary Morandeyra

MENU DEL DIA

Almuerzo	Comida
Cup de melón.	Grape fruit.
Revoltillo de menudos.	Sopa de macarrones.
Pescado a la minuta.	Cangrejos rellenos.
Albóndiga de carne de puerco.	Souplé de berenjenas.
Arroz blanco, platanitos fritos.	Pierna de puerco asada.
Ensalada de berros.	Ensalada mixta.
Dulce de coco en almíbar.	Boniatillos con leche de coco.

RECETAS DE COCINA

Carne con legumbres

Se preparan dos libras de boliche mechándola con lascas de jamón y de tocino, sazonándola con zumo de naranja agria, sal, pimienta y un polvito de nuez moscada. Se pone a sofreir en mantequilla a fuego vivo, agregándole zanahorias, nabos y papas salcochadas anteriormente y cortadas en ruedas. Se añade un cucharón de vino blanco y agua suficiente hasta que esté blanda.

Al servirla se le añade una latica de petit pois caliente al baño maría.

M. R. de FONTANILLS

Tener un cutis sano
es más importante que nunca

Muchos lugares hay en que no toleran un cutis barroso, lleno de espinillas y escamas. No se exponga a desaires. Si no tiene buen cutis, empiece ya a limpiarlo diariamente con Jabón Resinol y aplique Ungüento Resinol a las partes irritadas. Quedará asombrada de los rápidos resultados que da este tratamiento curativo. *En las droguerías.*

Pida muestras gratis de ambos a Resinol, Dept. 36-Z, Baltimore, Md.

Resinol

Consérvese joven como sus hijos

Una madre regañona y de mal humor no es grato recuerdo para los hijos. La felicidad del hogar depende de la mujer. Cuando los quehaceres habituales y los niños le parecen a una "insoportables" — es hora de tomar Compuesto Vegetal de Lydia E. Pinkham: calma los nervios y da la energía necesaria.

"Me alivia mucho" — dice el 98% de las mujeres, según comprobación rigurosa. También ayudará a Ud. Se vende en todas las boticas.

Compuesto Vegetal De Lydia E. Pinkham

SOCIEDAD «DEVESANA» CON REPUBLICANOS ESPAÑOLES

La proximidad del gran homenaje a España con motivo de celebrar el segundo aniversario de la instauración de la República, tiene en gran entusiasmo a todas las entidades hispanas de la Isla, según las muchas adhesiones que el «Círculo Republicano Español» ha venido recibiendo estos días, entre las que se cuenta la de la Sociedad de Instrucción, Recreo y Beneficencia «La Devesana», de esta Capital.

El «Casino Español» de Surgidero de Batabanó, en muy elocuente carta acaba de pedir un Palco más para sus asociados. La «Colonia Española» de Cabaiguán ha organizado para esa fecha, 14 de abril una gran velada y solicita copias de las poesías que al «Círculo Republicano Español» ha enviado el poeta de la República don Luis de Tapia. La revista cultural española «Mi Lar», de Camagüey, prepara para ese acontecimiento un número extraordinario, y al felicitar al «Círculo» por las ansiedades que demuestra en hacer remozar el sentimiento patriótico, se adhiere al homenaje propuesto y solicita todos los datos para su mayor difusión.

La Compañía del muy aplaudido actor Guillermo de Mancha tiene a su cargo la representación en ese día de «Aurora», la obra reivindicadora del inmortal Joaquín Dicenta (padre), quien presintiendo el alma española supo crear un tipo de mujer extraordinariamente libre de prejuicios, para defender con entereza el deber dirigido por la razon.

Para mejor seleccionar las localidades, el Tesorero del «Círculo» atenderá todas las noches las solicitudes que se le hagan.

NUEVO PABELLON EN EL CTRO. CASTELLANO

Se dedicará a pabellón de administración y se levantará en el sanatorio de tan importante Centro «Santa Teresa de Jesús.»

Será emplazado en el frente que da a la Calzada, haciendo límite con ésta y constará de un soberbio edificio de planta alta y baja, de cincuenta metros de frente por veinte de fondo, dando acceso al Sanatorio por medio de una bonita arcada que cobijará el lugar que ocupa en la actualidad la portada principal, dividiéndose la planta baja a derecha e izquierda del arco de entrada en las dependencias facultativas y administrativas.

En la planta baja, estarán situados: la dirección, subdirección y salones anexos, tres consultorios, salas de curaciones, médicos de visita, farmacia, laboratorio y departamentos anexos, salas de Rayos X y laboratorio. En el ala izquierda, se hallarán la portería, la administración, las oficinas de la casa de salud, los almacenes de distintos objetos, salones de consultas especiales, departamento de otorinolaringología, etcétera etc., con escaleras de acceso a las plantas altas.

En los altos estarán instalados los siguientes servicios: Salón de sesiones, presidencia, despacho, salones dentales, ampliación del Laboratorio, bactereología, análisis especiales, etcétera, así como todas las dependencias para vivienda de los empleados y empleadas de la casa de salud.

En concienzudo financiamiento de las obras, ha dado por resultado la convicción de que lo que ahora se presenta como un proyecto tendrá muy en breve realización.

UN RASGO GENEROSO EN EL CENTRO CASTELLANO

Ha sido la comidilla del día, dentro de los diferentes sectores sociales, el rasgo altamente simpático y generoso demostrado por las niñas del Plantel de Enseñanza «Cervantes» del Centro Castellano, que espontáneamente se ha iniciado en la clase de labores y costuras a cargo de la competente profesora Sagrario Gutiérrez de Gutiérrez. Por iniciativa propia han acordado las niñas referidas, todas alumnas del Plantel, confeccionar y regalar al Centro Castellano, sufragando entre todas su importe, tres magníficas banderas para engalanar el edificio social, sustituyendo a las que en la actualidad se vienen usando.

Se trata de tres magníficas banderas: una de Cuba, otra de España y otra la que representa el pendón morado de Castilla, divisa del Centro Castellano. Serán tres ejemplares dignos de admiración que serán expuestos oportunamente a la vista de todos en uno de los principales comercios de la ciudad, para que todos puedan apreciar la laboriosidad de las niñas del plantel «Cervantes», la ideología que desde pequeñas alimentan en sus infantiles sentimientos, inspirados en los más elevados principios, y sobre todo y ante todo, con el amor y cariño a la Sociedad que les brinda sus beneficios, en señal de gratitud para ejemplo de propios y admiración de extraños, y como testimonio de la lealtad que guardan para el mañana a fin de iniciar la senda de la labor colectiva, que engrandece y robustece el baluarte de su defensa: el Centro Castellano.

CELEBRARAN FIESTA TODOS LOS CANTINEROS

Cada día que pasa vamos conociendo más detalles del sorprendente festival que el Club de Cantineros de la República va a celebrar el día 9 de abril en todos los jardines de «La Tropical', a beneficio de su Sección de Socorros Mutuos.

Por de pronto sabemos, que además del insuperable conjunto musical, que lo componen la orquesta de los Hermanos Castro, con la «Invasora Habanera»; el conjunto que dirige Antonio María Romeu, el mago de los danzones, con la «Sonora Matancera»; las huestes que acaudilla el incomparable Belizario López, con el septeto «El Nacional» y como para cerrar con broche de oro el quinteto típico gallego los Barcaleses, los cantineros, que siempre nos traen novedades y sorpresas con sus fiestas, van a llevar, para goce y regocijo de la colonia asturiana de la Habana, que acudirán toda como si la compusiera una sola persona, a los encantados jardines de La Tropical, atraídos por las **xanas** que se bañan y sumergen en las cristalinas ondas del legendario Almendares, para que gocen y se extasien, se encanten y embrujen al arrullo dulzón de las vigorosas canciones asturicas con que nos van a regalar la extraordinaria pareja de cantadores, Andrés y Luz, el formidable Frayón, el bravo «Cañón', Cortina, Estrada y otros numerosos más que sentimos no poder dar a conocer.

También se nos informa que los cantineros tienen sorpresas parecidas para la colonia gallega. Esperemos nuevas sorpresas.

Y todo eso, puede disfrutarse desde las 11 de la mañana, hasta las siete de la noche, por la modica cantidad de $0.60, los caballeros y las damas, gratis. No es, pues de extrañar, que todo el pueblo de la Habana, esté ansioso porque llegue el tan deseado 9 de abril.

EXCURSION DE JOVELLANOS

Por los elementos dirigentes de la Sociedad «Jovellanos», se continúa con gran actividad la organización de la excursión a Guanajay.

El Cuadro Artístico «Jovellanos», que dirige Emilio Graciani con la cooperación de la Sección Femenina, pondrá en escena una chistosa comedia. Habrá también, recitaciones, canto y variedades; finalizando la fiesta con una animada matinee bailable, que amenizará una reputada orquesta de la Capital.

No olvideis jovellanistas que los ómnibus tienen fijada su salida de O-Reilly No. 92, a las 12 y media de la tarde, del domingo 16 de abril. Solicítense informes en la Secretaría.

CLUB DE FERRETEROS

El Club de Ferreteros, la floreciente sociedad que preside el conocido caballero señor Gaspar Calvo Vizoso, anuncia una lucida fiesta para sus socios.

Un Te bailable, el próximo domingo 2 de abril entrante, en su regio Palacete de la Calzada del Cerro No. 547.

De 5 a 9 p. m.

Esta fiesta será amenizada por la celebrada Orquesta «Broadway» siempre tan aplaudida.

Las invitaciones para las damas podrán solicitarse por el teléfono del club A-9815, del Presidente señor Calvo Vizoso o del Secretario señor Juan M. González.

Entre las familias de nuestra buena sociedad, asíduas al Club de Ferreteros, reina inusitada animación para asistir a esta fiesta.

Que promete resultar brillantísima.

LEAN LOS DEL PARTIDO «JUDICIAL PUENTEDEUME»

Su diligente Secretario, nos ruega hagamos llegar a todos los socios o no socios de la Sociedad Gallega de Instrucción del Partido Judicial de Puentedeume, estas palabras de alta conveniencia para todos:

«Llegó la hora de cumplir con nuestro deber; la necesidad nos obliga a unirnos para luchar por el engrandecimiento de nuestra querida Sociedad, hoy en descenso, motivado ésto, más por el abandono de todos nosotros, que por la situación económica. Para lograrlo es necesario que todos estemos en nuestros puestos y con nuestros entusiasmos lograr que la Sociedad de Puentedeume y su Partido Judicial, ocupe el lugar que le pertenece y en un día no lejano poder decir con orgullo, yo pertenezco a una Sociedad modesta, pero en donde todos unidos trabajamos por un mismo ideal, que es la prosperidad de nuestra Sociedad.

Esta es la hora de los sacrificios, si sacrificio se le puede llamar a laborar y a unir a todos los eumeses. Si todos trabajamos con tesón, iremos formando en el yunque del entusiasmo una cadena cuyos eslabones unidos serán siempre nuestro lema.

Unámonos pues, y a trabajar, pues la unión hace la fuerza».

SUSCRIBASE Y ANUNCIESE EN EL «DIARIO DE LA MARINA»

SOCIEDADES ESPAÑOLAS

ACTO CIVICO DE HOY EN EL CENTRO ASTUR

Como todos los viernes últimos viernes de cada mes lo celebran hoy los alumnos del gran plantel

Mañana, viernes, último del mes, se celebra un acto cívico por los alumnos del plantel «Jovellanos», y en esta oportunidad un alumno del sexto grado de niños, disertará ante todos sus compañeros acerca de la Luna, a cuya disertación acompañará con dibujos hechos para este acto por sus compañeros de clase.

Acto solmene, instructivo, demostración de la asimilación de la enseñanza recibida en el plantel que es orgullo de la casa de Asturias.

PROPAGANDA TRIUNFAL

El presidente de la Sección de Propaganda, que a medida que transcurren los días se muestra más trabajador, y tiene para ello la razón de ver que recibe la colaboración de los miembros de la Sección y la espontánea de todos los socios del Centro Asturiano que se abroquelan cada vez más por aumentar la lista social, ha recabado de la Sección y ésta lo hará de la junta directiva la celebración de una romería monumental el día 6 de agosto próximo, en la que se encontrarán representadas todas las delegaciones, las sociedades asturianas radicadas en la Habana, y que tendrá también como un aliciente más el conocer al feliz mortal, que al día siguiente embarcará en el famoso motonave «Reina del Pacífico», haciendo uso del pasaje de ida y vuelta que será sorteado entre todas las personas que figuren como asociadas del Centro Asturiano el día 10 de julio del corriente año y que se encuentren al corriente en el pago de la cuota social del referido mes.

LA VERBENA «PRIMAVERA» DE LA ASOC. DEPENDIENTES

Los últimos toques, el remate de rigor se viene dando por la Sección de Recreo y Adorno de Dependientes a la organización del magno festival que celebrará en su palacio del Paseo de Martí el primero de abril próximo. La Verbena de Primavera promete constituir un extraordinario motivo de atracción para la juventud bailadora. Se ha puesto en su preparación todo lo que pueda exigir una fiesta de esta naturaleza. Las orquestas (Aniceto Díaz, Belisario López, Hnos Castro, Septeto «Supremo» y Septeto «Cuba), ejecutarán el más completo programa de bailables, integrado por las piezas más en boga y de mejor gusto.

El vestíbulo de Prado lucirá adorno original y bellísimo. Habrá una fuente luminosa, obsequio de Crusellas, casa que también obsequiará a las damas. «El Fénix» presentará el más fino conjunto de plantas, guirnaldas y flores. Adornará todo el edificio. En el gran salón de actos, que ocupa, como se sabe, todo el tercer piso del Centro, constituyendo el salón más capaz, amplio y hermoso de la ciudad. Al mismo tiempo habrá baile en el salón que linda con las calles de Prado y América Arias. Este salón se inaugura con motivo de este festival.

A las nueve de la noche las orquestas atacarán la pieza primera del programa. La verbena se prolongará hasta las cuatro de la madrugada. La entrada se efectuará por el Paseo de Martí. El uso de la guardarropía costará cuarenta centavos. La verbena será presidida por el Presidente de la Sección de Recreo, don Manuel Ahedo, que ha trabajado intensamente, con el auxilio eficaz y la colaboración inteligente del secretario señor Julio González.

Habrá interesantse sorpresas. Y obsequios a los concurrentes. La noche del primero de abril registrará un triunfo social. Noche de alegría, de diversión, de bullicioso colmenar. El Centro, invadido por el más numeroso y distinguido conjunto de damas, de jóvenes y caballeros.

GRAN FIESTA ENFERMERIL EN TODA «LA TROPICAL»

El Comité de Fiestas de la Asocicaión de Enfermeros, que preside nuestro amigo Manuel Leal Otero, labora intensamente en la organización de la gran romería que celebrará en «La Tropical» el próximo domingo día 2 de abril. Para ese día don Julio Blanco Herrera, Presidente de honor de la Asociación, ha puesto todos los jardines y todos los merenderos a disposición de sus amigos los enfermeros. Por ese motivo nos encarga el Presidente de la Comisión, hagamos saber a los que deseen llevar almuerzos, merienda ya que el número de locales apropiadas etc., pueden hacerlo en cantidad, dos es grande; necesitándose solamente el correspondiente permiso que pueden solicitar del Presidente y Secretario de la Comisión, señores Leal y Fraguío, Teléfono I-5211.

VINO Y JARABE DE DUSART al Lactofosfato de Cal

El JARABE DE DUSART se prescribe a las nodrizas durante la lactancia, a los ninos para fortalecerlos y desarrollarlos, así como EL VINO DE DUSART se receta en la Anémia, colores pálidos de las jóvenes, y a las madres durante el embarazo

PARIS, 8, rue Vivienne
Y EN TODAS LAS FARMACIAS

JUNTAS DIRECTIVAS

CENTRO ASTURIANO; hoy, a las ocho y media de la noche, continuará la Junta General, que seguirá la discusión de los Presupuestos generales.

COLONIO ZAMORANA: celebrará Junta General el día 31 del actual, a las ocho y medio de la noche, en el Centro Castellano.

PROGRESO DE LANZOS: celebrarán Junta Directiva el dia 30 del actual a las ocho y media de la noche, en Factoria número uno.

LA VISITA AL GRAN PLANTEL CTRO. GALLEGO

Produjo en nuestro ánimo la grata impresión del celo de todos manteniendo prestigios

Atentamente invitados por su amable Directora, señora Andrea López, viuda de Ares, a quien habíamos felicitado no sólo por la formalidad y corrección conque se presentó el alumnado en la fraternal recepción que hace algunos días se le tributó al señor Embajador de España en el Palacio de Galicia, sino también por la singular desenvoltura de la niña María de los Angeles Landrove al dirigirle una salutación escolar, hemos tenido una magnífica oportunidad de admirar la perfecta organización y disciplina que se advierte en dicho centro docente.

Al penetrar en los amplios pasillos, esmeradamente limpios y relucientes con la transparencia de un cristal, nos parecía increible estar en un lugar donde se encontraban reunidos algunos cientos de niños, tal era el orden y compostura que reinaba en aquel recinto.

Introducidos en las espaciosas y bien ventiladas aulas que forman el Plantel, dotadas de un material pedagógico moderno, nuestra admiración subió de punto—y así hubimos de manifestárselo a la Directora—ante la educación cívica de los alumnos, exteriorizada en las muestras de respeto con que hemos sido recibidos no obstante ignorar nuestra visita, como la ignoraban también los señores Profesores cuyas atenciones les agradecemos, todo lo cual produjo en nuestro ánimo la grata sensación de hallarnos en un Plantel de enseñanza modelo, que si mucho dice en favor de su Directora y del digno Profesorado, puede considerarse como una honra y un orgullo para la prestigiosa Sociedad que lo sostiene.

SECCIONES BELLAS ARTES

Mañana, viernes, a las nueve de la noche, se constituirá la Sección de Bellas Artes, que preside el señor Jese Bermúdez Nieto.

El acto de constitución será presidido por el Presidente general señor Jesús Pérez Cabo, y en él habrán de elegirse los cargos de Vice-presidente, Secretario y Vicesecretario.

COMISION EJECUTIVA

Hoy jueves, a las ocho y media de la noche, se reunirá la Comision Ejecutiva, que preside el señor Pérez Cabo para continuar la sesión iniciada suspendida la noche del martes.

UN GRAN FESTIVAL DE LA COLONIA ZAMORANA

Existe gran entusiasmo en esta Sociedad por el crecido número de socios que cuenta ya, los que han sabido volver unos e ingresar otros durante el lapso tiempo que hace que se renovó su directiva. Esto concuerda perfectamente con las aptitudes de sus directivos todos ellos activos, entusiastas y colaboradores en su querida Institución, destacándose su Presidente señor Claudio Luelmo y su vice-presidente Lorenzo de Toro por sus incansables propagandas en compañía del tesorero señor Luciano Ramos; al señor Celestino Pintado su Secretario actual, colaborador, entusiasta y activo en todos los órdenes sociales; al señor Francisco Sánchez notable por su propaganda, invencible por sus actitudes directivas y al señor Ulpiano López por sus consideraciones oratorias en pro del bien social, y, a esto acompañan todos sus componentes que no se enumeran en ésta.

En espera de verlos reunidos a todos los asociados se celebrará la Junta General Reglamentaria el día 31 del actual a las 8 y media p. m. en su local social para tratar de los beneficios que en lo sucesivo han de tener sus asociados.

Al mismo tiempo ha surgido un proyecto de la Directiva para dar un festival en la conmemoración de su Aniversario, el que ha de quedar resuelto en la junta a celebrar.

UN GRAN BAILE EN EL CENTRO GALLEGO

Hace pocos días que ha tomado posesión la Sección de Orden del Centro Gallego, los cargos de la mesa fueron ocupados por los siguientes señores presidente, señor Secundino López; vice-presidente, señor Juan J. Pérez, secretario, señor Daniel Gallo y vice-secretario, señor José Casal. Seguidamente fueron tratados los asuntos de trámite reglamentario y nombradas distintas Comisiones que informarán en la próxima sesión su labor sobre las gestiones encomendadas.

Se acordó la celebración de un baile para la noche del próximo día ocho de abril. Este festival será amenizado por una afamada orquesta, un renombrado jazz-band y un aplaudido septeto.

Con esta fiesta la Sección de Orden iniciará una serie de actos de esta índole que pretende organizar en la actual temporada, y que han de hacerse recordar por lo original de su organización.

LOS ACUERDOS DE DIRECTIVA H. DE GALICIA

Fué aprobada una moción de las asociadas, ampliando la asistencia varones de 10 años

Celebró importante junta la Directiva de la Sociedad «Hijas de Galicia», siendo presidida por el señor Manuel Vicente Otero, actuando de Secretario, señor Dámaso Pérez Valenzuela, conociéndose en la misma distintos asuntos de orden interno así como los informes rendidos por las Comisiones Administrativa y de Propaganda, los que fueron aprobados.

Entre los diversos asuntos tratados, se destaca por su trascendencia la Moción precentada por varias asociadas, relacionada con la ampliación de la asistencia médica a los varones mayores de diez años que ahora, reglamentariamente podrían recibirla al cumplir esa edad.

Amplia y serenamente fué discutida esa Moción de las asociadas muchas de las cuales son madres de varones nacidos en el Sanatorio social; interviniendo en el debate, el Presidente, señor Manuel Vicente, el Secretario, señor Dámaso Pérez, el Tesorero, señor Luis Cotarelo, los vocales señores José Antonio Yañez, José Bargueiras, José Castro Molina y la señora Emilia Rodriguez de García, y otros más, coincidiendo todos en poner de relieve la trascendental medida que piden sea adoptada, expresándose con alteza de miras, con el pensamiento y el corazón puestos al servicio de nuestras instituciones, para acabar pidiendo que la petición se dejara sobre la Mesa, para ser objeto de un detenido estudio

Estimaron los que intervinieron en la discusión de asunto tan importante, que sólo obligada por las circunstancias llegaría «Hijas de Galicia» a tomar un acuerdo en tal sentido; y aún en este caso, no habría de perder nunca su magnífico Sanatorio «Concepción Arenal' el carácter que tiene, y que le sirve de lema de estar «dedicado exclusivamente a la mujer y al niño», pues de presentarse el dilema a que podrían llevarla, y al que la Sociedad no desea llegar, la exclusividad de servicios para las asociadas y sus hijos menores seguiría prestándose únicamente en el actual Sanatorio, destinándose para los varones otro Sanatorio completamente independiente.

Manifestaron también los señores mencionados, que han defendido tenazmente su criterio invariablemente contrario a establecer una competencia o pugna a todas luces perjudicial para las propias Sociedades regionales, pero que no pueden cruzarse de brazos si llega el momento de defender a la institución cuyos intereses les están confiados, puesto que la envidiable situación económica de «Hijas de Galicia», el crédito que todos conceden a su organización perfecta, y el excelente servicio que presta a sus asociadas, permitirán en todo momento intentar con éxito cualquiera clase de reformas que se creyeran convenientes para los fines sociales, inspirados siempre en el más alto espíritu humanitario.

SOCIEDADES Y CLUBS DE OCCIDENTE DE ASTURIAS

La Federación de Sociedades y Clubs de Occidente de Asturias, celebrará Junta Ordinaria primero y Elecciones Generales a continuación, el sábado primero de abril a las 8 y media de la noche, en el Palacio del Centro Asturiano.

El Presidente de la Federación regua a los señores Presidentes de las Sociedades Fedederadas, que acudan a las citadas Juntas por tratarse asuntos de capital importancia, relacionadas con la labor desarrollada por el señor Valentín Alvarez delegado de la Federación en España, del cual se ha recibido copiosa correspondencia.

POLVOS DE ABISINIA
EXIBARD
Sin Opio ni Morfina
Muy eficaces contra
ASMA
Catarro — Opresión
y todas afecciones espasmódicas de las vías respiratorias.
Docteur H. FERRÉ
28, rue Richelieu
PARIS
TODAS FARMACIAS

OFICIAL

Distrito Central de la Habana

DEPARTAMENTO DE ADMINISTRACION DE IMPUESTOS

Habana, D. C. marzo 27 de 1933

AVISO

Por el presente se hace saber a los contribuyentes pertenecientes a los Epígrafes de Farmacias con aparatos y bodegones o fígones que durante un plazo de CINCO días contados desde la fecha de este AVISO, se exhibirá en el Departamento de Administración de Impuestos-Sección Segunda, los Proyectos de Reparto formados por las Comisiones de cada uno de esos «grupos» a fin de que los que se consideren perjudicados formulen sus protestas por escrito dentro de las prescripciones legales, sin cuyo requisito no será tramitada la reclamación (Articulos 87 al 89 de la Ley de Impuestos Municipales).

José Izquierdo Julia.
Alcalde-Jefe del Distrito Central.

M.E.C.D. 2016

Todos los proyectos aprobados por la Comisión Económica Nacional serán publicados en un volumen

ESPERA QUE CONDENEN AL TENIENTE BAILLIE, QUIEN FUE ACUSADO COMO ESPIA

Jueces llegaron ayer a la conclusión de que no hay pruebas en tres de las diez acusaciones, pero, de acuerdo con las costumbres militares, se supone fallo condenatorio

...DRES, marzo 29. (AP)—El ...de guerra con motivo de uno ... casos más extraños en los ... del Ejército británico, ha ter... hoy, llegando los jueces a ...clusión de que no existen prue... ...re tres de las diez acusacio... ...muladas contra Norman Bai... ...wart, teniente de Highlandes ...forth acusado de vender se... militares a un agente extran...

...ha anunciado el tribunal su ...n acerca de las restantes acu..., pero de acuerdo con las ...bres militares se espera que ...ndenado, porque de otra suer... ...hubiera anunciado hoy la com... ...nocencia del acusado.

...causa pasa ahora a las auto... ...militares superiores. Si el ...del consejo de guerra se con... ...por el consejo superior y se aprueba por el rey, el ministerio de la Guerra anunciará la pena que se le imponga. Han de transcurrir varios días antes de que se conozca la sentencia.

Mientras tanto, el joven escocés permanecerá en la Torre de Londres como lo ha estado los 67 días que tardó en reunirse el consejo.

Las conclusiones se anunciaron después de dos horas y media de deliberación por parte del tribunal.

El hermano del acusado, teniente Eric Stewart Wright, escuchó las conclusiones del consejo con gran seriedad. Su madre, Mrs. Elsie Beatrice Wright, no estaba presente.

En el exterior de la residencia del Duque de York, en Chelsea, donde se ha celebrado la vista de esta causa, numerosas personas esperaban fuera de las rejas, demostrando el interés que ha despertado el caso.

ESPERAN ACONTECIMIENTOS IMPORTANTES EN EL PROBLEMA DE LA REVISION DE LA DEUDA

...Franklyn-Bouillon atacó ayer en la Cámara de Diputados ...ncia, el proyecto de «Club de Paz», propuesto por Mussolini, ...en defensa de dicho plan el Primer Ministro Daladier

...RES, marzo 29 (AP)—En los ...s parlamentarios se estima ...un momento a otro pueden ...se nuevos e importantes acon...entos en las gestiones anglo...anas sobre la revisión de las ...de guerra.

...abinete británico se reunirá ...a para discutir todas las fa... ...problema, en vista de que el ...entante oficial de los Estados ...Norman H. Davis, está pró... ...a llegar a Inglaterra. Se tenía ...ado haber celebrado la reu... ...esta noche, pero a última hora ...propuesta.

...los altos círculos oficiales se ...jeron los rumores de que el ...no ya había designado a dos ...ros del gabinete para tratar ...las deudas con los americanos.

...UES EN LA CAMARA FRAN... A LAS PROPOSICIONES DE MUSSOLINI

...IS, marzo 29. (AP).—El pro... ...club de paz» propuesto por ...fué atacado hoy en la Cáma... ...los Diputados por Henry Fran... ...ouillon, calificándolo de «abo... ...le colisión entre Mr. McDo... ...y Signor Mussolini».

...encuentro de los ataques de la ...ición contra el plan salió el pri... ...ministro Daladier, que fué aplau... ...con entusiasmo por los dipu...

Defendiendo al primer mi... ...MacDonald de la Gran Bre... ...y al jefe del Gobierno italia... ...Signor Mussolini, M. Daladier ...gó a discutir el plan de paz ...prepararon en su reciente con...cia en Roma, pero prometió al ...mento que Francia no tomaría ...n acuerdo sobre el mismo sin ...nocimiento.

...Cámara, por 369 votos contra ...acordó aplazar las interpelacio... ...hechas a la Comisión de Rela... ...Exteriores, particularmente ...relación al plan de Mussolini. ...rancia no está amenazada en ninguna frontera», dijo el primer ministro en el curso de su defensa. El ministro de Estado Joseph Paul-Boncour convino en que actualmente no hay motivo de alarma.

El ex-senador Gabriel Tauffliен dijo en un discurso que Francia perdió 4,000 millones de francos en comercio con los Estados Unidos a causa de no haber pagado los $19,000,000 de su deuda en diciembre. Habló en una reunión de hombres de negocios y otras personas e invitó a que se realice una intensa campaña en pro del pago de la deuda.

...STRIBUCION ... LAS CUOTAS ...) ELABORADA

...e su curso el expediente ...tra el **Portugalete** que se ...rcedió de la cuota señalada

...Corporación Exportadora Nacio... ...e Azúcar está procediendo a la ...ución proporcional de 20,000 ... de azúcar del fondo de cuo... ...elaboradas, creado por la Re... ...entre los pequeños productos ...del grupo A. En el día de ayer ...cifra fué aumentada en otros ...sacos, procedentes de distintos ...les azucareros.

...e su curso el expediente inicia... ...por dicho organismo contra el ...Portugalete, Habana, por ha... ...excedido en algunos miles de ...de la cuota de producción que ...había fijado. Para conocer el ...exacto del exceso de sacos ela... ...se están esperando por la ...ración algunos datos indispen... ...del referido ingenio.

...Corporación se reunirá en la ...na de hoy para resolver algunos ...tos pendientes entre colonos y ...dados por problemas de cuotas ...ratos y para tratar de las ges... ...que vienen realizando numero... ...acendados apoyados por la Aso... ...n Nacional de Colonos para que ...la prohibición de traspasar cuo... ...de producción sin cañas, y de las ...nes efectuadas en sentido con... ...por otro grupo de pequeños ...ctores.

...STEIN LLEGO A BELGICA DONDE RESIDIRA

...TWERT, Bélgica, marzo 28.—El profesor Albert Einstein, que ...ñó de los Estados Unidos, fué ...ido hoy por una delegación de ...res de ciencia belgas.

...dice que Einstein se propone fi... ...residencia en este país, sien... ...probable que se le ofrezca una cá... ...en la Universidad de Bruselas.

La Sociedad de las Naciones hace una labor antiperuana

Ha conseguido que todas las naciones embarguen el envío de armas al Perú

Por CLEMENT DUVAL

GINEBRA, marzo 29. (Radiograma especial). El embargo decretado por la Sociedad de Naciones en contra del Perú comienza a surtir sus efectos.

El comité encargado del Estudio del Asunto Leticia en un mitin reciente consultó a los representantes de los varios gobiernos del mundo si estaban preparados a aceptar el principio del embargo de armamentos contra el Perú si el Perú insistía en continuar ocupando al territorio colombiano de Puerto Leticia.

Ya el 18 de marzo el Consejo de la Liga recomendó al Perú que retirase sus tropas de Leticia. Perú en lugar de seguir esta recomendación ordenó a su flota que bloqueara el litoral colombiano.

Con la excepción de Alemania e Italia espérase que el resto de las naciones civilizadas se abstendrán de vender armamentos al Perú para proseguir en su guerra contra Colombia. Estados Unidos fué el primer país en contestar indirectamente a la pregunta de la Liga. Aunque Estados Unidos no es miembro de la Liga, el Senador Borah al día siguiente de haber preguntado la Liga sobre el embargo, presentó una resolución en el Senado norteamericano pidiendo autoridad para el Presidente de modo que éste pueda entrar en negociaciones con otros países referentes al decreto de embargos de armamentos contra naciones en guerra.

La Liga continúa trabajando en el sentido de crear interés tanto en Alemania como en Italia favorable a la nación suramericana que ha sido víctima de la agresión—en este caso de Colombia, a fin de que se boycotee al Perú en el asunto armamentos.

El Brasil aceptó enseguida la proposición de la Liga. Como el Brasil ocupa una posición formidable en el presente caso, ya que la guerra tiene lugar cerca de sus fronteras, es posible que al poner en vigor su neutralidad el Brasil, impidiendo a los peruanos enviar armamentos por el Amazonas, éstos decidirán abandonar esa aventura que será arriesgada, ya que no tienen los medios de comunicación para enviar tropas al territorio en disputa.

El motivo que hace al Perú la víctima aparente de la decisión de la Liga es la negativa de aquel país a retirar sus tropas de Puerto Leticia. Ese puerto fué ocupado por los peruanos a principios de septiembre del año pasado. Leticia fué cedida a Colombia hace trece años, mediante el llamado Pacto Salomon-Lozano. Su ocupación por el Perú constituye una provocación que el Perú pudo subsanar retirando su fuerza del territorio y sometiendo su querella a un tribunal de arbitraje.

Los Hitleristas arrian las banderas Republicanas

Inmediatamente después que se promulgó el decreto disponiendo que la bandera negra, roja y gualda de la República Germana no fuera desplegada más, nutridos grupos de nazis se dedicaron por entero a la tarea de arriar todos los estandartes republicanos de la ciudad de Kiel, sustituyéndolos por el aureo cendal del Imperio y por la swastika, la bandera de batalla de las tropas del Canciller Hitler.

EN ERUPCION DOS VOLCANES CHILENOS

TALCA, Chile, marzo 28.—AP.—Los volcanes Quizapu y Descabezado Grande están nuevamente en erupción, existiendo gran pánico entre los habitantes de esta región, que temen que se trate de una erupción general en toda la cordillera volcánica.

ROOSEVELT REGULARA LAS EMISIONES DE LOS VALORES EVITANDO ASI LOS FRAUDES

Obligará que se dé amplia publicidad a las transacciones de valores, para proteger al inversionista. Reglamentará las Bolsas, y dará a conocer sus utilidades y verdadero activo

WASHINGTON, marzo 29. (AP) El presidente Roosevelt pedirá al Congreso que apruebe una ley facultando al Gobierno que regule la emisión y venta de acciones y bonos, para obligar a que se dé amplia publicidad a las transacciones sobre valores y para impedir las emisiones innecesarias y fraudulentas.

Este es el primer punto en el programa de Mr. Roosevelt para proteger a los inversionistas: el segundo, que está en preparación, es la reglamentación de las Bolsas, que irá más tarde al Congreso.

El proyecto exige declaraciones definitivas por parte de los compradores acerca de las gratificaciones y comisiones, que han de recibir los vendedores; informes sobre la inversión del principal, las verdaderas utilidades, el verdadero pasivo y activo de las corporaciones.

Se ha relacionado con el proyecto la visita que hizo hoy al presidente, Mr. Winthrop Aldrich, presidente de la junta de Gobierno de Chase National Bank.

No se sabe en qué forma el Gobierno controlará las Bolsas de valores, pero se cree que sobre ello habrá alguna resolución pronto. De momento, se espera que habrá una ley exigiendo que las Bolsas se constituyan con autorizaciones federales.

Por otra parte, el presidente espera el resultado de la próxima conferencia pública ante la Comisión bancaria del Senado, con objeto de regular el funcionamiento de los bancos.

Anulado un juicio oral por licencia de un magistrado

Se sigue por falsificación de los sellos de la Compañía de Electricidad. Otro proceso

A virtud de habérsele concedido licencia al magistrado de la Sala Segunda de lo Criminal, doctor Ramón J. Madrigal, que se encuentra delicado de salud, ha dictado auto el referido Tribunal, anulando todo lo actuado en el juicio oral de la causa instruída a Luis Felipe Sempe, Digno Sánchez, Mariano Zanuy y otros acusados de falsificar los sellos fiel-contraste de los relojes contadores del consumo de flúido que suministra la Compañía Cubana de Electricidad.

El juicio seguirá el día 8 del entrante abril, a las nueve de la mañana, por ser sábado, habiendo sido citados los acusados todos y sus letrados defensores, así como la referida Compañía y su letrado director para el citado acto.

PROCESO POR ALZAMIENTO COMERCIAL

El 6 del próximo abril seguirá, ante la referida Sala Segunda, el juicio oral de la causa que por alzamiento comercial se sigue al comerciante de esta capital Manuel López González, dueño de la antigua casa de ropa y sedería «La Democracia», sita en Monte 64 y a su dependiente Manuel Vigil. Ya se han celebrado dos sesiones del juicio oral y el citado día se seguirá examinando a los testigos propuestos por el doctor José M. Bermúdez, letrado acusador que actúa a nombre de José Eechegoyen, conocido hombre de negocios de esta capital.

El citado acusador, así como el doctor Eduardo Lecuona Cartañá, que representa y dirige en este proceso los intereses del Banco Comercial de Cuba, también acusador, y el Ministerio Fiscal, interesan que sea condenado López González a la pena de ocho años y un día de presidio mayor. El doctor Bermúdez no formula cargos contra Vigil. El delito, según los referidos acusadores y el fiscal, consiste en que López González se declaró en estado de suspensión de pagos, no accediendo el Juzgado a su solicitud en ese sentido, y días después de esa negativa, formó una sociedad anónima a la que aportó sus mejores bienes, entre ellos el edificio de Monte 64, defraudando a Etchegoyen y al Banco Comercial de Cuba en más de 15 mil pesos. López González a instancia del doctor Bermúdez, fué declarado en quiebra por el Juzgado de Primera Instancia del Este, desestimándose la oposición por aquél formulada a la quiebra y confirmando el Juez la misma.

Defienden a López González y a Vigil, los doctores J. Chacón y M. Grillo, respectivamente, los cuales hacen constar en sus conclusiones que los hechos realizados por sus patrocinados no son constitutivos de delito alguno.

ENTRE LOS PROYECTOS SE HALLA LA CONVERSION DE NUESTRA DEUDA INTERIOR

Todos los que se dediquen a la venta de azúcar tendrán que prestar crecida fianza. Así se evitará que ocurran tantos fraudes. La fianza deberá estar garantizada por la Tesorería

Todavía el Presidente de la República no ha recibido a los miembros de la Comisión Económica Nacional, oficina anexa a la Secretaría de Hacienda, a pesar de los trámites que se han llevado al efecto. El doctor Rafael Montoro, presidente de ese organismo, así como los demás componentes del mismo, tienen el propósito de exponer de palabra al Jefe del Estado la labor por esa oficina rendida durante todo el tiempo que ha venido laborando en favor de los intereses económicos de la República, desde la fecha de su fundación.

Ahora se tiene en proyecto editar un voluminoso libro que contendrá toda la referida labor de la Comisión, especialmente aquellos proyectos aprobados por esa oficina y por el secretario de Hacienda, que se refieren en líneas generales, a la ley alcoholera, a la del fomento nacional, a la confección de nuevos tratados de comercio, entre los que se encuentran los de Chile, ahora en estudio, y el actualmente suspendido del Uruguay; los proyectos de revisión de convenios comerciales, entre los que se hallan, en primer término, los de España, Fancia e Italia, de antiguo concertados con Cuba y cuyos convenios no han rendido—según la opinión autorizada de la Comisión Económica—los beneficios que la República esperaba de su concertación. También, entre los proyectos que serán publicados, se encuentra uno muy importante, que trata del pago de la llamada deuda interior, pues, según los datos recogidos por los expertos, se eleva a más de treinta millones de pesos, y puede que también se incluya un proyecto de conversión de la deuda exterior y uno de moratoria a los débitos que los sucesivos Gobiernos de la República han contraído con los banqueros de los Estados Unidos.

Una casa editora de la Habana, que con especialidad edita los impresos del Estado, se muestra dispuesta a confeccionar el valioso volumen, que ha de contener, y estas son palabras textuales de los miembros de la Comisión: «todo el futuro económico de Cuba», y cuyo libro se muestra dispuesta a editar cobrándole al Estado su importe cuando éste se encuentre en condiciones de realizar dicho gasto. Para que este volumen se comience a editar, nos dijeron en la Comisión Económica, sólo hace falta que el secretario de Hacienda le imparta su aprobación.

También nos informaron en la Comisión Económica Nacional que dos de los empleados que laboraban en dicha oficina y que fueran dejados cesantes recientemente, serán repuestos en sus cargos por ser necesarios sus servicios.

DECRETO PRESIDENCIAL

De acuerdo con una ley, propuesta por el secretario de Hacienda, el Presidente de la República firmó ayer un importante decreto, que trata de la imposición de una fianza a todas aquellas personas o entidades comerciales que se dediquen a la venta de azúcar, crudo o refino. La Hacienda espera que, al promulgarse esta ley, el noventa por ciento de los fraudes registrados cesarán como por ensalmo. Esta ley ha sido dictada con objeto de evitar sea eludido el pago de los impuestos sobre consumo.

Las fianzas que se impondrán a los comerciantes en cuestión, serán las siguientes:

De diez mil, veinte mil, cuarenta mil, sesenta mil, ochenta mil y cien mil pesos de fianza, según se opere con dos mil quinientos sacos; de cinco mil a diez mil sacos; de diez mil a quince mil sacos; de quince a veinte mil y de veinte a veinticinco mil sacos. Cuando se opere con una suma mayor de sacos que esta última cifra, la fianza será de doscientos mil pesos.

La parte dispositiva, más importante, del referido decreto, dice así:

«Adicionar al artículo veintiúno del Reglamento aprobado por el decreto presidencial número 184 de 16 de febrero de los corrientes los párrafos siguientes:

«Los comerciantes o almacenistas al por mayor, para poder adquirir azúcares crudos o centrífugos de los ingenios, de acuerdo con el inciso tercero del artículo octavo de este reglamento, para su venta, pagando el impuesto en la forma establecida en el párrafo primero de este artículo, además de los requisitos señalados, prestarán fianza para responder al pago del impuesto y penalidades en que pudiera incurrirse, por infracciones de la ley de este reglamento, con arreglo a la escala.

En cuanto a la fianza que se deberá prestar en estos casos será en bonos del Estado o en pólizas de una compañía de fianzas que tengan garantizadas sus operaciones en la Tesorería General de Hacienda. Y por otra parte, la entidad o persona que poseyera azúcares, deberá prestar la fianza en cuestión en un plazo de treinta días y no podrán adquirir nuevos azúcares hasta que no hayan presentado la fianza que la Ley le exige y le corresponde.

FRAUDES EN CIENFUEGOS Y VICTORIA DE LAS TUNAS

Los inspectores de Rentas de la Secretaría de Hacienda descubrieron ayer dos importantes fraudes.

Uno, en la ciudad de Cienfuegos, donde funcionaba una fábrica de cigarrillos clandestinamente, y, otra, en la de Victoria de las Tunas, donde los otros funcionarios de Hacienda descubrieron un cargamento de alcoholes y comprobado que no había pagado la correspondiente gabela oficial.

ANTIGUO PROYECTO EN ACCION

El señor Montelieu, director del Fondo Especial de Obras Públicas, logrará que prospere su antiguo proyecto de que las chapas de autos y otros vehículos se cobren en las oficinas fiscales de la República en vez de efectuarse en los Ayuntamientos.

Cree el señor Montelieu que esta medida beneficiará la recaudación.

ABRIRAN PARCIALMENTE LOS BANCOS CERRADOS EN E. U.

WASHINGTON, marzo 29. (AP)—El Gobierno ha decidido permitir que abran parcialmente los bancos cerrados cuyos conservadores han informado al gabinete que puede hacerse.

Este paso se ha dado por el Secretario Woodin mientras la Comisión bancaria del Senado ha enviado al Director General Cummings una orden al objeto de que le informe acerca de todas las leyes penales que existen en vigor contra los bancos, sus funcionarios, empleados y autoridades de las juntas de gobierno de los bancos.

La Comisión también ha pedido al secretario Woodin que comparezca ante ella el jueves para que exponga su opinión acerca de las nuevas leyes y declare sobre las condiciones financieras en general.

CONDENADA UNA MUJER RECLUIDA EN GUANABACOA

Dos choferes condenados como causantes de un choque en que murió un pasajero. Otras causas

En la mañana del 3 de enero último, Dulce María Castillo González fué sorprendida en los momentos en que, en la Cárcel de Mujeres de Guanabacoa, donde está recluida, ingería un poco de leche destinada a una parturienta que allí se encontraba, y como Migdalia López Valdés, también reclusa de esa Cárcel, denunciara el hecho, Dulce María le dió un fuerte golpe en la boca con un chanclo de madera, ocasionándole una herida en la comisura del lado derecho y la pérdida total de un canino, lo que constribuye por consecuencia a aumentar la fealdad de su rostro.

Esos hechos son los que ha declarado probados la Sala Primera de lo Criminal, al condenar a la Castillo a la pena de un año, ocho meses y veintiun días de prisión correccional, si bien no por unanimidad, ya que el Magistrado doctor Ricardo R. Duval formuló un voto particular, por el que se condena a Dulce María sólo treinta días de arresto por una falta simple de lesiones, pues a su entender no existe la desfiguración que acepta la mayoría.

LA CONDENA DE DOS CHAUFFEURS

Carlos Manuel Montes y Tomás Farías Hernández, chauffeurs de las empresas de ómnibus «La Primera Especial» y «La Aliada», respectivamente, han sido condenados a un año de prisión por el delito de imprudencia temeraria, que de mediar malicia constituiría uno de homicidio, uno de lesiones graves y varias faltas de lesiones. También se les condena a pagar $2,000.00, a los herederos de Roberto Tió, $80.00 a Antonio Morera y otras indemnizaciones pequeñas a los demás heridos, siendo terceros civilmente responsables las aludidas empresas.

La Sala Tercera, que es el Tribunal que los juzgó, declaró probado que como a las dos de la tarde del 26 de junio último, Montes y Farías que conducían los ómnibus citados, debido a su despreocupación, dieron lugar a una violenta colisión, en la que resultó muerto Roberto Tió Martínez, y se ocasionaron heridas graves Antonio Morera y leves otros pasajeros.

PETICIONES DEL FISCAL

Ha pedido el Ministerio Fiscal estas penas:

Tres años de reclusión para Héctor Bringas Paceiro, por falsedad en documento oficial. El procesado, según reza la acusación, recibió de Felipe Lee, dueño de un taller de lavado, establecido en Lealtad 149, la suma de $17.00, para que le abonara las contribuciones, dinero que entregó después que Bringas le dió dos papeles impresos, del Municipio, donde hacía aparecer que se le entregaba la licencia a Lee, firmada por el Contador y otros funcionarios del Distrito, cuyas firmas imitó el referido procesado.

Un año y un día, por atentado para Juan Ramírez Guedes, y cinco meses de arresto mayor para Angel Montes, por estafa.

40 AÑOS DE ÉXITO
VINO-LEGÍTIMO-
PEPTONA-BARNET
FERROFOSFATADO
3 Copitas alimentan más que 100 gramos
CARNE FRESCA
Todo se asimila pronto sin digerir, descansa el estómago y el hígado
PREPARADO POR:
Droguería "Sarrá" - La Mayo

ABSUELTO DE ROBO

Ha sido absuelto del delito de robo con violencia en las personas, Andrés Vallín, para quien interesó el Fiscal la pena de tres años, seis meses y veintiún días de presidio correccional. No se comprobó, conforme a la tesis del doctor José Garcilaso de la Vega, defensor de Vallín, que éste hubiere cometido el delito imputado.

M.E.C.D. 2016

Se vendieron ayer crudos de Filipinas y Puerto Rico, para embarque en abril-mayo, a 2.98, c. s. y flete

DECLARADO CONSTITUCIONAL EL IMPUESTO A LOS ARROCES, POR EL TRIBUNAL SUPREMO

Declara el Tribunal que el legislador no excluyó expresamente del impuesto a los arroces almacenados, por lo cual, Hacienda, al incluirlos en el Reglamento, no infringió la Constitución

Ha desestimado el Tribunal Pleno del Supremo el recurso de inconstitucionalidad entablado por la entidad mercantil de esta ciudad R. Palacios y Compañía, que combatía la resolución de la Administración de la Zona Fiscal y Distrito de Oriente de la Habana, de 2 de noviembre de 1932, dictada en el expediente de liquidación del impuesto que grava el consumo del arroz en el terrotorio nacional, creado por las leyes de 22 de enero y 11 de agosto de 1932 y aplicado por decreto de 30 de abril del mismo año.

El Tribunal Pleno declara la demanda sin lugar por estimar que no es inscontitucional las instrucciones cuarta y sexto del decreto de 13 de agosto de 1932 ni el párrafo final del artículo XXII de la Ley de 9 de agosto de ese año en los conceptos aducidos por la reclamante, que basaba la inconstitucionalidad en la infracción de los artículos 34, en relación con los números primero y octavo del 59 y en relación, a su vez, con los artículos 76 y 77 y, además, con el número primero del artículo 68, todos de la Carta Fundamental de la República, como también el artículo 43 en relación con el 44 y con el primero del propio Código.

Formularon voto particular, pronunciándose por la declaratoria de inconstitucionalidad, los doctores José V. Tapia, Presidenete de la Sala de lo Civil del Supremo, Juan Federico Edelman, Raúl Trelles y Marcelo de Caturla.

La entidad reclamante interesó del Tribunal que dejara sin efecto ni valor alguno la resolución de la Secretaría de Hacienda que declaró que la promovente está obligada al pago del impuesto que grava el consumo del arroz, la citado, al respecto de medio centavo por cada libra, por las existencias que tenía del referido producto en 17 de febrero y 12 de agosto de 1932, modificada por la de 11 de agosto del mismo año y que le exigió el ingreso del principal del impuesto, recargos y penalidades, conforme a la liquidación practicada y por la que pagó la suma de $19.049.03.

Fundamenta su resolución el repetido Tribunal en que si el legislador no excluyó expresamente del pago del tribunto a los arroces almacenados al comenzar a regir la norma de imposición del gravamen, los arroces depositados en la fecha que se deja consignada quedan sujetos a la carga tributaria. También en que el Secretario de Hacienda no se abrogó facultades privativas de los Poderes Públicos al dictar las instrucciones impugnadas.

Igualmente se basa en que el legislador, al dejar a salvo determinadas formas de cobro que establece, se limita a autorizar al Secretario de Hacienda para dictar reglas de cobranza, meramente administrativas con lo que no transfiere facultades que no puede tener por estar reservadas al Poder Legislativo.

Finalmente, en que el contenido de las instrucciones cuarta y sexta, impugnadas, se contraen, aquella a medidas preparatorias para el cobro de impuestos legalmente establecidos y que a todas luces están dentro de las facultades del Secretario de Hacienda y, la última de dichas instrucciones, se remite de modo expreso a disposiciones legales de orden fiscal a las que estará y cuyo cumplimiento es, sin duda alguna, de la jurisdicción de dicho funcionario.

LA PRORROGA PARA EL PAGO DE TRIBUTOS

El Centro de Detallistas se dirige al Presidente del Senado aprobando esa idea

El Centro de Detallistas de la Habana aplaude el proyecto de ley que de aprobarse, concedería una prórroga de dos años para el pago de impuestos y contribuciones vencidos y no pagados. En escrito que el señor Cayetano García, presidente de la mencionada corporación, ha dirigido al presidente del Senado, se expresa el sentir de la clase de esta manera:

«Sr. Comandante Alberto Barreras y Fernández.
Presidente del Senado.
Ciudad.

Honorable señor:

En poder de la Comisión de Justicia y Códigos de ese alto Cuerpo Colegislador de su muy merecida y acertada presidencia, se encuentra el proyecto de ley que adjuntó con su mensaje de fecha de ayer, el Hon. señor Presidente de la República, sobre conceder una prórroga de dos años para el pago de Contribuciones e Impuestos, vencidos y no pagados con anterioridad al 30 de junio de 1932.

Todo cuanto en ese sentido se haga en la actual situación, no tan sólo es conveniente a las recaudaciones públicas, sino en alto grado beneficioso para los Contribuyentes que tienen sobre sí extremadas cargas fiscales, que al cumplir unas, forzosamente se ven obligados a desatender otras, siendo imprescindible, para la buena armonía de los intereses públicos y particulares, medidas del carácter de la que nos ocupa.

Por ello, la clase que representamos no puede menos que sentirse satisfecha de la plausible iniciativa del Ejecutivo de la Nación, que es indudable habrá de ser acogida favorablemente por ese honorable Senado, en demanda de lo cual acudimos por el presente, rogándole al mismo tiempo, que al igual que en ocasiones similares se ha hecho, al discutirse el articulado de la ley, que de incluída en los beneficios de la misma, la condonación de recargos, multas o penalidades de cualquier orden en que se hubiere incurrido como consecuencia de la intensa crisis económica que desde hace tres o cuatro años venimos padeciendo.

No dudando que este ruego nuestro habrá de merecer la atención y estudio que requiere, dado la justicia en que se inspira, anticipándole las más expresivas gracias por ello, aprovechamos la oportunidad para ofrecerle el testimonio de nuestra más alta consideración y respeto.—Muy atentamente,

Centro de Detallistas de la Habana: (f.) Cayetano García, Presidente».

MERCADO DE CAMBIOS

Marzo 29.

Floja la libra esterlina.
Sostenida la peseta española.
Firme el cambio sobre New York.
No hubo operaciones.

COTIZACIONES

New York, cable	1/10 P.
New York, vista	3/32 P
Londres, vista	3.42
Londres, cable	3.41 ½
España, cable	8.47
España, vista	8.46
París, cable	3.95
París, vista	3.94 ½
París, cable	3.95
París, vista	3.94 ½
Liras, cable	5.16 ½
Liras, vista	5.16
Suiza, cable	19.30
Suiza, vista	19.29
Bélgica, cable	13.95
Bélgica, vista	13.94
Alemania cable	23.90
Alemania vista	23.89
Hong Kong, cable	22.95
Hong Kong, vista	22.90
Canadá cable	15¼%D
Canadá vista	15 ½
Amsterdam, cable	40.34
Amsterdam, vista	40.33
Peso argentino	25 ¾

RELACION DE LOS VALORES QUE HAN ESTADO ACTIVOS EN LA BOLSA DE NEW YORK

NUEVA YORK, marzo 29. (Por el hilo directo de Luis Mendoza y Ca.)

	Abre	Cierre
A	44	42⅞
AAC	34⅛	32¾
AC	57	56⅛
CN	19⅞	18¾
GL	13½	13
GM	12¼	11⅝
X	29	28¼
DD	35¾	34⅜
EK	56⅜	55
T	91¾	90
IT	6¼	6
J	26	25⅝
ACD	77¾	76⅜
AFW	4¾	4¾
GAS	44	43½
R	4⅛	4⅛

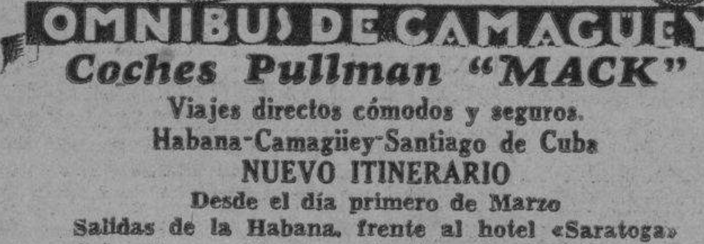

OMNIBUS DE CAMAGUEY
Coches Pullman "MACK"
Viajes directos cómodos y seguros.
Habana-Camagüey-Santiago de Cuba
NUEVO ITINERARIO
Desde el día primero de Marzo
Salidas de la Habana, frente al hotel «Saratoga»
A las 5 a. m. directo a Santiago de Cuba.
A las 7.30 a. m. hasta Camagüey.
A las 12.30 p. m. directo a Santiago de Cuba.
A las 8 p. m. combinación con «La Cubana» para Santiago.
Salidas de Santiago directas a la Habana
A las 5 a. m. y 12.30 p. m.
Salidas de Camagüey para la Habana.
A las 5 a. m., 1 p. m. y 8 p. m.
NOTA. — Queda suprimido desde esta fecha el carro que sale de Camagüey para la Habana a las 6 a. m.
INFORMES:
En la Habana ... Teléfono: M-1718
En Camagüey ... 2861
En Santiago ... 2821
No aceptamos más pasaje que la capacidad de asientos. Reserve el suyo con tiempo y viaje en los MEJORES COCHES «PULLMAN» DE CUBA.

MERCADO DE TABACO

Los gerentes de Rothschild, Samuells and Duigan, distribuidores de materia prima de New York, que el martes legaron a esta capital, estuvieron ayer mirando de algunas clases en varios almacenes. Es prematuro decir que comprarán tanto o cuánto. Acaso su acción sea pequeña, porque podrían tener existencias en los depósitos de su sucursal aquí. Pero es probable que otros señores, u otras firmas, ad quieran estos días importantes cantidades de terceras y octavas, de la cosecha del treinta y dos. Serían tabacos de vegas. Fué esto lo más interesante que ayer recogimos en el mercado. También que García y Vega, de Tampa, han comprado otra vega de llano de Vuelta Abajo, cuyos detalles daremos cuando carguen los tercios. Veintiseis de clases bajas de Remedios vendieron y entregaron Sobrinos de Antero González a José I. Cruz. Y otros menores lotes, que no merecen detallarse, pasaron también de manos durante el día.

LA RAMA QUE ENTRO

Ni un tercio ni una paca entró ayer por los ferrocarriles. En camiones entraron estos pequeños lotes: de Consolación, para Pastor Sánchez, 28 tercios; de Pinar del Río, para Calixto López y Compañía, 26; de Santa Clara, para Cano y Hermanos, 5.

LA PRODUCCION EN EL NORTE

Decíamos ayer que la merma del consumo de torcido, experimentada durante febrero próximo pasado, en los Estados Unidos de Norte América, ascendía a 60.298.543 tabacos, comparada la producción con la de febrero del año anterior, 1932.

Las vitolas de la clase A, que, como el lector conoce, se venden a no más de cinco centavos, y que hasta principios del año pasado acusaban aumento, disminuyeron también en febrero último en forma que preocuparía bastante a los tenedores de clases bajas y de picadura, si ellos, como todos los elementos que tienen fija la mirada en los negocios de la gran república, no alentasen la esperanza de una reacción favorable como consecuencia de las determinaciones que está adoptando la nueva administración democrática.

Para que el lector justifique lo que decimos acerca de dicha clase, basta apuntar que la merma experimentada en enero del presente no fué solamente de 9.459.910 tabacos (3.55 por ciento), contra 22.989|325 tabacos (8.52 por ciento- en febrero último.

La clase B disminuyó en 2.427.324 tabacos, o sea 52.69 por ciento, también en relación con el consumo del mencionado mes del año pasado.

Ascendió la merma de la clase C, a 33.806.180 tabacos; 49.49 por ciento. Es la clase, de vitolas de «liga», que más ha influido en el quebranto experimentado por nuestra materia prima procedente de Las Villas.

La clase D acusa una merma de 1.091.746 tabacos, o sea 24.21 por ciento. Bastante menor la merma que la experimentada en enero del presente año, comparado el consumo con el de enero del año pasado. Porque la merma durante enero fué de 1.410.477 tabacos, cantidad equivalente a 37.92 por ciento.

Detalle ese que puede ser alentador para nuestros cosecheros y tenedores de rama de Vuelta Abajo. Pero más alentador nos parece el dato que vamos a apuntar.

La producción de la clase E, durante febrero del presente año que nos ocupa, acusa un aumento sobre la de febrero del año pasado, de 16.032 tabacos, o sea 4.99 por ciento de más.

Es de esperar que las vitolas de las clases D y E, sigan consumiéndose más en los próximos meses, ya que las fábricas de «habano puro» en aquella república establecidas, han rebajado los precios de venta para competir con los que estableció la Henry Clay al echar a aquel mercado la producción de su fábrica de Trenton.

El consumo de cigarrillos de tamaño corriente, durante febrero último, en toda la república norteamericana, superó al de febrero del año pasado en 173.668.194, que es la diferencia entre 7.680.329.023 cigarrillos y 7.853.997.217, en febrero de 1932 y 1933, respectivamente. El aumento dicho equivale a 2.26 por ciento. Si continuase el aumento, podría admitirse como síntoma de que las cosas mejoran en el Norte.

Los cigarrillos largos acusan una merma de 64.298 (24.00 por ciento), porque en febrero último se consumieron 203.601 contra 267.899 en febrero del año pasado.

Recaudaciones

HAVANA ELECTRIC RAILWAY

Semana terminada el 26 de marzo de 1933	$ 48.278 57
Igual período del año 1932	47.280 40
Diferencia de más esta semana	$ 998 17
Total desde enero 1 a marzo 26 de 1933	$ 490.575 15
Igual período del año 1932	585.618 07
Diferencia de menos este año	$ 95.042 92

FERROCARRLES UNIDOS DE LA HABANA

Semana terminada el 25 de marzo de 1933	$ 196.365 04
Igual período del año 1932	264.370 15
Diferencia de menos esta semana	$ 68.005 11
Total desde el 1 de julio	$3.370.694 44
Igual período del año 1932	4.728.559 76
Diferencia de menos este año	$1.357.865 32

BOLSA DE NEW YORK

COTIZACIONES DEL CIERRE DEL DIA 29 DE MARZO
(RECIBIDAS POR EL HILO DIRECTO DE MENDOZA Y COMPAÑIA)

A	
A. Express	4¾
Air Red	57
Alaska Jun	14
Alleghany	1⅛
A. Chem.	76⅝
A. Can	56⅛
Am. Car. Fou	8¾
Am. F. Pow	4⅞
Amer. Ice	4½
Am. Int.	6⅜
Amer. Loc	7½
Am. P. Light	4⅛
Am. Smel	14¾
Am. Sugar	34
Am. Sug prefs.	90
A. Tel and Tel.	90
A. Tob. A.	56⅝
A. Tob. B.	59¾
Am. Water	12
Am. Woolen	—
Anaconda	6¾
Atchison	42⅞
At. Coast	22¼
At. Ref	15¼
A. D. Goods	4⅜
Auburn Auto	32¾
Aviat Corp	6½
B	
Baldwin	4¾
Balt Ohio	10⅛
Bendix Av	8¼
Best Co	11½
Beth Steel	13
Borden Co.	20½
Briggs	3⅛
Brook Man	28⅞
Byers A. M.	11
C	
Can. Pacif	7⅞
Cann. Mills	16
Case T. Mach.	5½
Cerro de Pasco	8½
Ches. Ohio	28
Chi. R. Isl	3¾
Chrysler	9⅝
Coca Cola	84
Col. Carbon	28¾
Comm South	1⅝
Congoleum	8
Cons. Cigar.	—
Cons. Gas.	43½
Cons. Oil	5½
Cont. Can	42
Cont. Oil	5⅞
Corn Prod	52½
Coty Inc	2½
Cuba Co.	—
C. Am. Sug	2⅝
C. A. Sug prefs.	23
Comm Solv.	12⅜
Chesapeake	17⅞
Col. Fuel	4½
C. Steel	—
Cons. R. Cuba	—

D	
Del. Hudson	53½
Del. Lack	22
Drug Inc	32
Dupont	34⅜
E	
E. Kodak	55⅝
El. Auto Lit	11¾
El. Pow Lig	3⅝
Elec. Bond	—
Erie R. R.	5
F	
Fox Film	¾
F. Texas	—
G	
Gen. A. Tank	18½
Gen. Asphalt	5⅞
Gen. Elec	13
Gen. Foods	25
Gen. Motors	11⅝
Gen. Sig Ry	—
Gillet Saf	14⅜
Gimbel Bros	—
Gold Dust	14¼
Goodrich	4¼
Goodyear	14⅝
G. Paige	1¼
G. North	8
H	
Hershey com	38¼
Homestake	172¾
Houston Oil	11
Hudson Mot	4
I	
Ill. Cent	13
Int. R. T.	6⅛
I. B. Mach	—
Int. Cement	8½
Int. Comb	½
Int. Nickel	8¼
Int. Tel	6
J	
Johns Mansv	15¾
K	
Kroger	18
Kresge S. S.	6¼
Kelvinator	4
Kennecot	9¼
L	
Lambert	26
Ligg Myers	57⅞
Loews Inc	10⅜
Loose	24½
Lorillard	12¾
Louisv Nash.	29¼
Ludlum	—
Lehman	41
Liquid Carb	17⅜
M	
Macy H. R.	31
May Dept	—
Mc Keesport	57
Montgomery	13
Miss Pacific	2¼
Murray Corp	2

N	
Nash	13⅛
Nat Dist	25⅝
Nat Bisc	36¼
Nat Cash	7
Nat Dairy	13⅝
Nat P. Lig	3¼
Nat Surety	5
N. Y. Central	18¾
Nevada	4¾
North Am	18
Norfolk	118
North Pacif	14½
O	
Ohio Oil	5¾
Otis Elev	12
P	
Packard	2
Paramount	¼
Pennsylvania	17¼
J. C. Penney	22⅜
Pullman Co	22⅝
Pub. Serv	35½
P. Gamble	25
Pure Oil	3¼
Puerto Rico.	23½
R	
Radio Corp	4⅛
R. I. Steel	5⅞
Reynolds.	30
Royal Dutch	—
S	
Safeway	32½
Sears Roeb	17¼
Simmons	5⅞
Soc. Vacuun.	6½
St Paul prefs	2¼
So. Pacific	15⅝
South Ry	7
S. Brands	16⅝
S. Gas	6⅞
Stan N. J.	25⅝
Stan Oil C	22⅝
Stewart	3
Studebaker.	2
T	
Texas Co	12⅜
Texas Gulf	18⅜
Timken Roll	15½
U	
Union Carb	22⅞
U. Pacific	71
Union Oil	—
U. Corp	6⅞
U. Corp prefs.	32⅛
U. Fruit	32¼
U. S. Rubber	3½
U. S. Steel	28¼
U. Aircraft	20⅞
W	
Warner Bros	1¼
West Union	19¾
West Elec	24
Woolworth	28⅜
Wrigley.	36⅝

BOLSA DE LA HABANA

BONOS Y OBLIGACIONES

	Comp.	Vend.
Cuba Speyer 1904	85	90
Cuba 1905 Deuda Int.	29	39
Cuba 1909 4½	67	74
Cuba 1914 Morgan	70	91
Cuba 1923 5½ (Morgan)	68	71¾
Cuba 1945 5½ O. P.	36	37½
Cuba 5½ 1940 (Obligaciones oro)	36½	40
Azúcar	70	80
Cuba (Morgan) Seriados) 5½ por 100 1927:		
H Vence 1 julio 1933	85	95
F Vence 1 julio 1934	—	—
G Vence 1 julio 1935	—	—
I Vence 1 julio 1936	—	—
J Vence 1 julio 1937	—	—
Certificados Serie 5½%		
Obras Públicas:		
Cuba, Junio 1933	80	98
Ayto. Habana 1a hip.	90	110
Ayto. Habana 2a hip.	90	110
Centro Asturiano	20	40
Oriente Cubano	—	—
Territorial serie B	—	—
Cervecera	30	45
Cervecera (Obligaciones no hip.)	9	20
Gas	80	100
H. Electric consolidados	20	29
H. Electric (Obligaciones no hip.)	5	8
Iron Beer (Obligaciones no hip.)	—	—
Jarcia Matanzas	75	90
La Metropolitana S. A.	—	—
Ladrillos	—	—
Matadero	—	—
Nueva Fábrica de Hielo	69	—
Papelera serie A	90	—
Papelera serie B	58	—
Teléfonos	58	69
Unidos	4	—
ACCIONES:		
Banco Territorial	⅛	8
Cervecera	9	50
F. Consolidados de Cuba (prefs.)	2¼	3½
Cuba R. R.	—	—
Fibras y Jarcia	9	—
H. Electric Utilities Co. prefs. 6 por 100	16	22
H. Electric Utilities Co. prefs. 5 por 100	6	12
H. Electric Railway Co. preferidas	2	—
H. Electric Railway Co. comunes	⅜	1¼
Jarcia prefs.	15	30
Jarcia prefs. ex dividendo en acciones	14	29⅞
Jarcia comunes	2	8
Licorera de Cuba	3	7
Lonja prefs	—	—
Lonja com	—	—
Seguros La Mercantil.	—	—
Metropolitan Auto	100	—
Naviera prefs	10	13
Naviera com	2	2½
Nueva Fábrica de Hielo	69	—
Nueva Fábrica de Hielo Beneficiarias	8	—
Perfumería prefs	4	—
Perfumería com	⅛	—
Pesca prefs	20	—
Pesca comunes	2	—
Teléfono prefs	25	38
Teléfono com	3	—
Unidos	1⅞	2¼
Union Oil	5	8

MERCADO DE ALGODON

(CIERRE DE AYER)

Enero	6.81
Marzo	6.98
Mayo	6.24
Julio	6.48
Septiembre	6.64

SE SOLICITA EXTENSION DE LA MORATORIA

El Centro de la Propiedad de Cienfuegos, se dirigió a los presidentes del Congreso

En relación con la Ley de la Moratoria de que tratan el Senado y la Cámara de Representantes estos días, el señor Roberto S. Caballero, presidente del Centro de la Propiedad Urbana y Rústica de Cienfuegos, ha dirigido a los presidentes de ambos Cuerpos colegisladores el siguiente escrito:

«Cienfuegos, 24 de marzo de 1933.
Honorable señor Presidente del Senado, y Honorable señor Presidente de la Cámara de Representantes.
Habana.

Honorable señor:

Con noticia de que el señor Presidente de la República ha dirigido un mensaje al Congreso de la Nación proponiendo una moratoria de dos años para el pago de capital e intereses de las hipotecas sobre ferrocarriles, ingenios y fincas rústicas y urbanas, nos permitimos sugerir a Vd. que sea comprendido en esa moratoria, como hipotecario principal que es el Estado sobre toda finca urbana y rústica por concepto de toda clase de impuestos, el pago de las contribuciones y del canon de agua que pagan las fincas rústicas y urbanas a los Ayuntamientos.

Fundamentamos esta petición en el desastre inmenso que está experimentando en estos momentos el propietario por virtud de la crisis aguda que tenemos; debe tenerse en cuenta que más de un 60% de la propiedad urbana está deshabitada y que del 40% restante no se cobra ni el 10% de la renta; lo cual obligará a los Ayuntamientos y a los acueductos a rematar esas casas por falta del pago correspondiente de contribuciones y canon de agua.

Esperando de los honorables miembros de ese cuerpo colegislador tengan en cuenta las razones aquí expuestas, quedo de Vd. con la mayor consideración,

Atentamente, (f.) Roberto S. Caballero, Presidente del Centro de la Propiedad Urbana y Rústica de Cienfuegos».

MERCADO DE GRANOS

(CIERRE DE AYER)

Trigo	
Mayo	53⅝
Julio	54⅛
Septiembre	54½
Maíz	
Mayo	29⅞
Julio	31⅝
Septiembre	33⅜
Avena	
Mayo	18⅞
Octubre	19⅛
Trigo Winnepeg	
Mayo	49¾
Julio	50¾
Octubre	52½

COTIZACION DE LA PLATA

Con tono pesado actuó ayer el mercado de la plata acuñada.

Compradores a 1¾ por 100 descuento.

Vendedores a 1¼ por 100 descuento.

Cotizaciones

NEW YORK, marzo 30. (AP).—(Por nuestro hilo directo). La Redacción del DIARIO DE LA MARINA en New York, toma, trasmitiéndolos a la Habana, a las 12:30 a. m., los siguientes totales de las operaciones realizadas por la Bolsa de New York en su sesión de 29 de marzo de 1933:

ACCIONES
874,796
BONOS
$9.516,000

COTIZACION DE LA PESETA

La peseta española se cotizó al cierre del mercado a razón de:

11.82.03

por dólar.

COTIZACION DE LOS FRANCOS

El franco francés se cotizó ayer al cierre del mercado a razón de

25.34

por dólar.

COTIZACION DE LA LIBRA ESTERLINA

La libra esterlina se cotizó ayer en el mercado local a

3.41½

HABANA CLEARING HOUSE

Las compensaciones de checks entre los bancos asociados al Habana Clearing House, ascendieron en la liquidación de ayer, a la suma total de:

$1.494,836.83

Frutos cubanos en New York

La Sección de Fomento y Expansión Comercial de la Secretaría de Agricultura, Comercio y Trabajo, ha recibido con fecha 28 del actual, del Jefe de su Oficina Agrícola Mercantil establecida en New York, el siguiente cable:

«Subastárohse en New York 3.420 cajas de tomates llegadas vapores «Morro Castle» y «Veragua», las marcas «Raibow», «Ramona», «Carmen» «Barbo», «V. R.», «B. and S.» «F. F.», «Potosí». Dos Ríos», «Bingo», «Tejera»», «Oro», «Blue Star», «Aponte», «Awon», «Ribera», «Berta», Pura», «Irma», «Paradise», caja de 120 de dos pesos setenta y cinco a tres pesos cincuenta, caja de 144 de dos pesos setenta y cinco a tres pesos tres octavos, caja de 162 de dos pesos cincuenta a dos pesos cinco octavos, caja de 180 de dos pesos cinco octavos a tres pesos siete octavos, caja de 216 de dos pesos cincuenta a tres pesos un octavo caja de 225 de tres pesos a tres pesos setenta y cinco, caja de 250 de dos pesos setenta y cinco a tres pesos cincuenta, subastáronse también 8.195 cajas-lugs, las marcas «Providencia», «Ramona», «Artemisa», «Cadet», «Fany», «Campos», «Tejera», «Oro», «Radio», Angulo», «Quaker», Queenye», «Twoj» «Savoia». «Elvira, «Capote», «Belle», «Patty», «Imperial», «Eugenio», «María Luisa», «Santa Teresa», lugs de 5x6 de un peso ochenta y cinco a dos pesos setenta, lugs de 6x6 de un peso de setenta y cinco a dos pesos setenta y cinco, lugs de 6x7 de un peso cuarenta a dos pesos cincuenta, lugs de 7x7 de un peso quince a un peso setenta, subastáronse también procedentes de Florida, 3.025 lugs, de 5x6 y 6x6 de un peso a un peso setenta y cinco, de 6x7 de un peso a un peso cincuenta, de 7x7 de ochenta y cinco centavos a un peso quince, subastáronse Berenjenas 205 huacales a dos pesos treinta el huacal, la clase más pobre a un peso sesenta, vendiéronse en venta privada pepinos el huacal a tres pesos cincuenta, la clase más pobre a dos pesos, procedentes de Florida, de un peso a cuatro pesos, vendiéronse en venta privada Habas-Lima el cesto a tres pesos, la clase más pobre a dos pesos, procedentes de Florida, de un peso veinticinco a tres pesos cincuenta, vendióse en venta privada Quimbombó el cesto a cuatro pesos, la clase más pobre a dos pesos cincuenta. La tempartura hoy es fría y húmeda, la temperatura anunciada es buena».

Siguen sostenidos y buenos los precios para nuestros tomates y quimbombó, el de los pepinos y habas limas más flojas, sobre las últimas no hay que ocuparse, pues los embarques de hoy serán los últimos de esta estación, las berenjenas también algo más flojas no es extrañar que los precios declinen pues ya nuestras exportaciones están al final y la «flor» de los frutos ya se embarcó, el precio de los tomates se sostiene por deficiencias en los tomates de Florida.

MERCADO DE METALES

(CIERRE DE AYER)

Cobre	5¼
Nickel	35
Plata	27¼
Plomo	297½
Zinc	352

ACCIONES DE LOS BANCOS

NUEVA YORK, marzo 29.

	Comp.	Vend
City Bank	20¾	21¾
Chase Bank	20½	21½
Guaranty	223	227
Bankers	50½	51¼
Irving	14¾	15¾
First National	975	990

LA SEGREGACION DE 700,000 TONELADAS INFLUYO AYER EN EL ALZA QUE SE EXPERIMENTO

Las extracciones de azúcares refinados a cuenta de contratos hechos, fueron bastante buenas. Las existencias de azúcares en los almacenes afianzados ascendían a 219,307 sacos

La segregación de 700.000 toneladas, aprobada en principio por el Instituto Cubano de Estabilización del Azúcar, que en su junta de ayer tarde siguió tratando acerca de la formación del «pool» por dicha cantidad, es factor que influye en el mercado neoyorkino, en cuya Bolsa de Futuros se experimentó una mejoría hasta cuatro puntos, como el lector verá en las cotizaciones del cierre.

En el mercado de costo y flete se vendieron a la apertura mil toneladas de Filipinas, para embarque abril o mayo, a 2.96, a Mc Cahan, de Filadelfia.

Reportada esa operación, fué ofrecido a 2.95 costo y flete un cargamento de Puerto Rico, para embarque en la primera quincena de mayo, y el mercado pareció debilitarse; pero reaccionó al conocerse el alza experimentada en la Bolsa de Futuros y un refinador pagó otro cargamento de la misma procedencia a 2.98, para embarque en la segunda quincena de abril. Un especulador compró 2.000 toneladas de Filipinas a 2.98, para embarque abril-mayo.

Al cierre del mercado los refinadores se mostraban dispuestos a comprar a 2.95 y 2.98, costo, seguro y flete, para llegar en la primera quincena de abril y 3.05 para embarque abril-mayo.

Los refinados

Las extracciones de azúcares refinados a cuenta de los contratos hechos, fueron bastante buenas. El precio cotizado por todos los refinadores es de 4.20.

Las existencias

Las existencias en los almacenes afianzados de New York, ascendían a 219.307 sacos.

Los futuros

Las operaciones en la Bolsa de Futuros ascendieron a 26.500 toneladas. La apertura fué fácil; pero mejoró a medida que la sesión transcurría, quedando al cierre estos precios:

	Cierre anteayer.	Cierre ayer.
Enero	1.09	1.11
Marzo	1.11	1.14
Mayo	0.99	1.00
Julio	1.03	1.04
Septiembre	1.06	1.08
Diciembre	1.10	1.12

MERCADO GANADERO

Los trenes con reses han seguido llegando estos días, y en los próximos se esperan otros que detallaremos.

LOS PRECIOS EN PIE

Precios pagados por compradores en los mercados de origen:

El vacuno

En Oriente, a dos y un octavo centavos con el cinco por ciento de descuento.

En Camagüey, a dos y un octavo centavos con el cinco por ciento de descuento en la finca, y sin descuento en la ciudad.

En Las Villas, a dos y un octavo centavos con el diez por ciento de descuento.

En Pinar del Río, a dos y un octavo centavos; pero pesado y entregado en los mataderos de esta capital.

De cerda

De cinco a seis centavos.

El lanar

A dos y medio centavos.

MATADERO DE LUYANO

En el Matadero de Luyanó se sacrificaron las siguientes reses:

De vacuno	68
De cerda	17
De lanar	13

Los precios que rigieron en el Matadero de Luyanó fueron:

	Cts. kilo
Vacuno, de	11 a 13
Cerda, de	21 a 32
Lanar, de	20 a 30

MATADERO INDUSTRIAL

En el Matadero Industrial se sacrificaron las siguientes reses:

De vacuno	138
De cerda	88
De lanar	21

Rigieron en el Matadero Industrial los siguientes precios:

	Cts. kilo
Vacuno, de	10 a 14
Cerda, de	21 a 22
Lanar de	20 a 30

MERCADO DE MANTECA

(CIERRE DE AYER)

Julio	4.55
Mayo	4.37

CARTA DE LOS COLONOS DEL CTRAL. MORON

Aclaran que la cantidad que hoy perciben es en el concepto de anticipo

Suscrita por el señor J. M. ... secretario auxiliar de la Asociación de Colonos del central «Morón» ... recibido nuestro director una ... que dice como sigue:

«Muy señor nuestro:

Nos referimos a la información publicada por ese importante periódico en su número correspondiente al día de ayer, en relación ... la suspensión probable del ... do 3 del decreto 82, que prohibe traspasos de cuotas sin caña.

En la información citada se ... ge la impresión de que «será ... mente autorizado el traspaso ... cuotas sin caña, en vista de ... aquella prohibición no ha dado el ... sultado que se esperaba, pues a ... tud de la misma **los colonos de Cuban Cane y otros muchos han cibido 44 centavos por cada ... arrobas de caña** y en otros casos ... y media arrobas de azúcar, ... arrendatarios o propietarios de ... cas.»

Entendemos que se hace referencia a los colonos de la Cuban Cane Products Co., Inc., y en atención que en la información aludida no ... expresa el concepto en que estamos recibiendo los mencionados 44 centavos, pudiéndose erróneamente interpretar que se nos dan por liquidación, ya que se nos cita junto con los que son liquidados por 4 y media arrobas de azúcar, nos conviene aclarar, no obstante haberlo ya publicado ese periódico a ruego nuestro, que la pretensión de la Cuban Cane Prod. Co. de liquidarnos totalmente por 44 centavos, fué oportunamente rectificada por la administración judicial de dicha compañía entregándosenos quincenalmente aquella cantidad en concepto de anticipo para corte y tiro, según hace constar en los cheques que son librados para el cobro de ... anticipo, el cual deberá ser descontado de las liquidaciones de caña.

Mucho le agradeceríamos tuviera la bondad de ordenar que esta aclaración fuera publicada y, como siempre, nos repetimos de usted atentamente.»

MERCADO DE CAFE

(CIERRE DE AYER)

Marzo	
Mayo	5.33
Julio	5.17
Septiembre	5.01
Diciembre	4.94

NUEVA FABRICA DE HIELO S. A.

propietaria de la Fábrica de Cerveza y de Hielo

"LA TROPICAL"

SECRETARIA

ACCIONES BENEFICIARIAS

DIVIDENDO ACTIVO Núm. 19.

De orden del señor Presidente, se avisa a los tenedores de Acciones Beneficiarias, emisión única de la Compañía de 10 de Junio 1928, que la Junta Directiva en sesión ordinaria que tuvo el día 24 del actual, ha declarado un Dividendo activo para aquéllas en la cuantía del CUARTO POR CIENTO (¼%). Será devengado el día 31 del actual y se pagará por los Agentes Fiscales de la Emisión, señores N. Gelats y Compañía, Aguiar 106 y 108, Habana, a partir del día 1 de Abril 1933 incluído, exclusivamente contra presentación del Cupón número 19.

Habana, 29 de Marzo de 1933.

El Secretario interino,

Antonio de la CARRERA.

CONVOCATORIA

THE NATIONAL CITY BANK OF NEW YORK, Trustee de la emisión de bonos realizada por la escritura pública número 151 de orden, otorgada en Guanajay a 19 de Julio de 1922 ante el Notario Dr. Vicente Raúl Santo Tomás y Aguila, por la suma de $700.000.00 con garantía hipotecaria sobre la Agrupación de Fincas denominada «Ingenio Central San Ramón», situada en los Términos Municipales de Mariel y Guanajay, en cumplimiento de lo dispuesto en las cláusulas vigésima, vigésima primera y vigésima tercera de dicha escritura, convoca por este medio a todos los bonistas para la junta que se celebrará en esta Ciudad, en las oficinas de The National City Bank of New York, Presidente Zayas y Compostela, el día 18 de Abril de 1933 a las 3 de la tarde, teniendo por objeto dicha junta autorizar a The National City Bank of New York como Trustee, para otorgar una escritura con la Compañía Cubana de Electricidad, dando a esta Compañía una servidumbre para trasmisión de flúido eléctrico sobre las fincas «Nuestra Señora del Carmen», álias «La Sierra» y «Los Cocos», pertenecientes a la agrupación Ingenio Central San Ramón, mediante el pago de la suma de $663.00.

Esta Junta se convoca por The National City Bank of New York como Trustee en uso del derecho que le concede la cláusula vigésima segunda de la relacionada escritura número 151 de orden y en cumplimiento de lo dispuesto en la cláusula vigésima de la misma escritura.

Y para su publicación en el DIARIO DE LA MARINA, se extiende la presente en La Habana a 27 de Marzo de 1933.

THE NATIONAL CITY BANK OF NEW YORK.
TRUSTEE

M.E.C.D. 2016

congresista Fish, de la Comisión de Relaciones Exteriores, se opone al embargo de armas por los E. U.

LIFICA LA PROPOSICION MO "LA MAS GRAVE" QUE HA HECHO A LA CAMARA

presentante Fish se opone, diciendo que dentro de treinta endrían declarada la guerra con Japón. Se opone a que E. UU., intervengan en los asuntos del Extremo Oriente

SHINGTON, marzo 29. (AP) solución sobre el embargo de que se encuentra en la Cá de Representantes, ha sido ada por el representante Fish proposición más grave» que a en sus años de legislador. votó contra la resolución en misión de Relaciones Exterio puntos de vista han sido tos en una carta a Edward H orth, de Buffalo.

ntestando a su carta—dice no estoy de acuerdo con su de que el proyectado em- de armas sería un paso real de la paz y que daría efec- al Pacto Kellogg. Me opongo yectado embargo de armas, no es un acto de paz, sino erra. Si se aplicara al Japón, es el propósito de la Comi- sesora de la Liga de las Na. el resultado sería la guerra plazo de treinta días, viéndo- igados Estados Unidos a «car- el saco» y sostener toda la sentado en el Congreso, en los doce años que estoy en él. Repudia, terminantemente, nuestras leyes de neutralidad, inauguradas por Washington y seguidas por todos los Presidentes desde entonces.

«Además, da vigencia a los artículos X y XVI del convenio de la Liga de las Naciones, conocidos por poderes de guerra», que fueron repudiados por el pueblo americano en 1920. Me opongo a que nuestro país se mezcle en la política de la Manchuria o en la de cualquiera otra parte del mundo, especialmente en vista de nuestra Doctrina de Monroe. Tenemos bastante que hacer en nuestro continente ahora, y debemos ocuparnos de nuestras cosas.

«El ex-secretario de Estado Francis B. Kellogg, repetidas veces declaró que el Pacto para renunciar a la guerra, como instrumento de política nacional, no llevaba sanciones ni penalidades. He recibido hoy una carta de Salmon O. Levinson, principal instigador del Pacto, manifestando que «sería grotesca y peligrosa la situación de nuestro país si, al declarar el embargo, no tomase medidas para las hostilidades».

nsidero que es la proposición más peligrosa que se ha pre-

Un comerciante se quiso matar con un revólver

Se hizo dos disparos, habiendo los proyectiles atravesado el pecho. Se encuentra muy grave

Manuel Díaz Paz, natural de España, casado, vecino de Jesús del Monte 440, trató ayer tarde de suicidarse haciéndose dos disparos de revólver en el pecho, lo que llevó a cabo en la mueblería situada en Neptuno 165, de la razón social de González y Díaz, de la que es uno de sus socios.

CONDUCIDO AL HOSPITAL

Al ruido producido por las detonaciones acudieron al interior del establecimieneto los dependientes y el vigilante 1786 C. Casamayor, quienes recogieron al señor Díaz Paz, que se encontraba sentado en una butaca, medio caído trasladándolo al Hospital de Emergencias, donde fué asistido por el médico de guardia de dos heridas de arma de fuego en la región precordial. Díaz ingresó en dicho establecimiento por requerirlo su estado de gravedad.

EL MOTIVO DEL SUICIDIO

Declaró Díaz Paz al Teniente Gutiérrez de la Quinta Estación, que se personó en el Hospital iniciando las oportunas diligencias, que había atentado contra su vida por padecer de los nervios desde hace tiempo y estimar incurable su enfermedad, sin que el hecho tuviera relación alguna, no solamente con sus negocios, ni con asuntos particulares.

El Teniente Gutiérrez ocupó un revólver calibre 32, sistema Colt, con el cual Díaz Paz atentó contra su vida; tenía disparadas dos de sus cinco cápsulas

En el Hospital se personó la joven Teresa Fabián esposa del señor Díaz Paz con la cual contrajo matrimonio hace dos días en la Parroquia de Jesús del Monte.

Como el estado del paciente se lo permitiera autorizó el médico que lo asiste que su esposa lo viera sobre su lecho en la Sala de Urgencia, donde se desarrolló una escena conmovedora entre ambos esposos.

El criterio de los médicos es el que su vida no peligra por el momento, pues los proyectiles al penetrarle por el lado izquierdo del pecho no lesionaron, al parecer, ningún órgano importante

Caso de sobrevenir una complicación, Díaz Paz será sometido a una intervención quirúrgica.

Con lo actuado se dió cuenta al Juzgado de Instrucción de la Sección Tercera.

Mitchell negará los cargos que se le imputan

La foto nos muestra a Mr. Charles E. Mitchell, ex presidente del National City Bank de Nueva York, y a su abogado, Mr. Max D. Steuer, camino de los tribunales de justicia, donde Mitchell negará que tratase de evadir el pago del impuesto sobre la renta.

DOS BOTICARIOS RIÑEN DENTRO DE LA FARMACIA

En el interior de la droguería Johnson, sostuvieron anoche una riña Luis Vianeiro García, de 24 años, vecino de B número 281 y Roberto L. Morales, vecino de Baños 5, causándose lesiones de carácter leves, de las que fueron asistidos en el primer centro de socorro.

Motivó el hecho una disputa que ambos sostuvieron por cuestiones del despacho de una medicina.

UN SUJETO MALTRATO A UN MENOR PORQUE NO LE DIO UN TABACO GRATUITAMENTE

Odalis Marínez Díaz, de doce años de edad, es un menor que se gana el sustento vendiendo tabaquitos de a centavo en la esquina de Zanja y Galiano. Diariamente un sujeto nombrado Fermín Valdés Piralla, de 26 años y residente en Manrique 37, abusando del menor solicita y obtiene que éste le dé un tabaco regalado. Anoche se presentó como tiene por costumbre al menor, pidiéndole el puro y al negarse Martínez, se enfureció al extremo que lo golpeó despiadadamente, produciéndole lesiones de carácter menos grave.

El agresor emprendió la fuga siendo arrestado por el vigilante 1404, quien lo condujo a la quinta Estación donde se levantó acta del atropello.

Valdés ingresó en el vivac por no haber prestado fianza de 100 pesos

Investigación de los sellos del impuesto

En Sanidad advierten que su color es azul más pálido. Tres vaqueros multados. Comisión

El doctor Luis Juárez Padrol, jefe del Servicio de Carnets de Salud y Certificados de Vacunación antitifica y antivariolosa de la Jefatura de Sanidad de la Habana, con vista de advertir un color azul más pálido en los sellos del Timbre Nacional de los cuales hay que colocar ocho en los referidos carnets, llamó a su despacho a los revendedores que siempre hay en los alrededores de la Secretaría, quienes le informaron los adquirían en las Zonas Fiscales.

Posteriormente se personó el citado profesional en una Zona Fiscal acompañado del vigilante Felipe Cabrera, comprobando que los sellos que allí se expendían eran iguales.

El doctor Juárez Padrol así lo informó ayer al director de Sanidad, quien lo transcribió al jefe de la Sección de Impuestos de la Secretaría de Hacienda para lo que estime conveniente.

VAQUEROS ACUSADOS

Fueron multados ayer por los sargentos del Ejército Rodríguez y Zamora, a las órdenes del capitán Dobal, supervisor nacional del Abasto de Leche, los industriales Manuel Rojas, propietario de la vaquería «Los Anones»; Guerra y Rodríguez, de la vaquería «Oliva», y Vicente Sánchez, de la vaquería «El Sevillano», los cuales expendían el producto con una alta temperatura, careciendo en sus comercios de refrigeración conforme dispone el Reglamento vigente.

COMISION SIN EFECTO

Por el secretario de Sanidad fué dejada sin efecto ayer la comisión encargada al señor Manuel Fernández Castillo como auxiliar del Negociado de Inspección de Casas y Establecimientos, quedando, por tanto, solamente al frente del Negociado de Multas de la Jefatura local de la Habana.

NOTICIAS DE PALACIO

EL PRESIDENTE DESPACHANDO

Toda la mañana de ayer la pasó en Palacio el Presidente de la República, instalado en su despacho del segundo piso, donde recibió a distintos amigos, autoridades y miembros del Gabinete.

También despachó a primera hora varios asuntos con el Secretario de Estado doctor Ferrara; el de Justicia, doctor Ruiz Mesa; el de Agricultura General Molinet y el de Hacienda doctor Averhoff.

CONFERENCIA POLITICA

Una de las primeras visitas que recibió ayer el Jefe de la Nación fué la del Gobernador de Oriente, señor Barceló, quien trató de los problemas electorales de aquella provincia.

El señor Barceló no quiso hacer declaración alguna, contestando tan sólo a las preguntas del repórter, que los destrozos causados por los últimos temblores de tierra en el sifón número 5 del acueducto de Santiago, ya estaban reparados y que por lo tanto muy pronto tendrá agua buena y abundante la población.

NO RENUNCIA EL BRIGADIER AINCIART

Después de su entrevista ayer con el Presidente de la República, en la que estuvieron presentes el Jefe de la Judicial y el de Secreta, interrogamos al Jefe de la Policía Nacional Brigadier Ainciart, acerca de los rumores circulantes de que abandonaría la Jefatura de la Policía, declarándose lo siguiente:

«No es cierto que piense abandonar la Jefatura de la Policía. Unido al Honorable Presidente de la República por un invariable afecto de más de treinta años, cada día que transcurre me siento más orgulloso de merecer su entera confianza».

EL BRIGADIER CABALLERO

Jor el Jefe de la Policía nos enteramos en Palacio ayer, que el Brigadier Caballero Supervisor de los cuerpos policíacos de la Habana, se encontraba enfermo, aunque ya se halla bastante mojorado de su afección.

EL EMBAJADOR AMERICANO SE DESPIDE

A las diez y media de la mañana llegó a Palacio ayer el Embajador de los Estados Unidos de América Mr. Guggenheim, siendo recibido inmediatamente por el Jefe de la Nación.

Veinticinco minutos duró la entrevista y al cabo, interrogamos al Embajador quien nos dijo que acababa de despedirse del señor Presidente, por embarcar el domingo por la vía aérea rumbo a su patria.

Y agregó: Me marcho con mucha tristeza de este país donde dejo muy buenos amigos Entre ellos a los repórters de Palacio que siempre me han tratado con muy atenta y afectuosa consideración.

MEJORADO EL DR. LEOPOLDO SANCHEZ

Muy mejorado de la afección que lo retuvo en cama unos días, ayer estuvo en Palacio, siendo saludado por sus amigos los periodistas, el juez doctor Leopoldo Sánchez, quien se entrevistó con el Secretario de la Presidencia, doctor Guerra.

VISITANTES

Entre los muchos visitantes que acudieron a Palacio, ayer, vimos a los Senadores Alberto Barreras, Presidente del Senado; General Pino Guerra, Coronel Carlos Machado y al señor del Cañal.

También saludamos al Jefe del Ejército, al Secretario de la Guerra, al Jefe de la Marina Nacional; a los representantes Mola, Boch, Eguilior, al docto Mario Lazo, abogado de la Habana; al Fiscal de la Audiencia, doctor Recaredo García; y a muchos elementos políticos de la Habana que acudieron a visitar al doctor Viriato Gutiérrez.

DECLARACIONES DEL DR. AVERHOFF

Después de la entrevista que ayer al medio día celebró con el Presidente de la República, el Secretario de Hacienda, doctor Averhoff declaró a los periodistas que seguía confiado y optimista respecto a la solución de los problemas económicos del país y al hablarle acerca del rumor circulante de que los meses de abril, mayo y junio pasarán a la deuda flotante, agregó que eso no era cierto que se continuaría pagando hasta la terminación del año fiscal, y que nada hay que indique que los atrasos aumenten, ya que los pagos se siguen haciendo con el mismo intervalo de siempre.

Y dijo más: que los pagos interiores, deudas, etc., se cerrarán este mes muy bien.

UN TELEGRAMA AL PRESIDENTE DEL SENADO

El Jefe del Estado cursó ayer el siguiente telegrama al Presidente del Senado:

Habana 29 de marzo de 1933
Sr. Alberto Barreras.
Presidente del Senado.

La labor realizada por el Senado aprobando las medidas recomendadas en mi mensaje sobre Moratoria y autorizando la creación de la Comisión Técnica Arancelaria, se inspiran en el patriótico deseo de servir los intereses públicos y merecen el aplauso de todos los buenos ciudadanos Ruego a usted trasmita a los señores Senadores mi calurosa felicitación y la expresión de mi gratitud por la eficaz colaboración que prestan a este Ejecutivo.

Gerardo Machado.

UNA CARTA

El Secretario de la Presidencia recibió ayer la siguiente carta:

La Habana, marzo 27 de 1933.
Dr. Ramiro Guerra,
Secretario de la Presidencia.
Habana.

Estimado amigo:

Tengo verdadero gusto en acusar recibo de su comunicación de fecha 25 del actual, en la que se sirve acompañar cincuenta cheques y cuatro giros postales ascendentes en total a la suma de $1.513.05, cantidad con que han contribuído, por conducto del señor Secretario de Sanidad y Beneficencia, los empleados de la oficina de la Dirección de Beneficencia y las Instituciones Benéficas dependientes de la misma, y que, por encargo del Honorable señor Presidente de la República se sirve remitirme para que dicha cantidad sea destinada a la construcción de la Casa Escuela de Santa Cruz del Sur.

Quedo muy reconocido a la bondad del Honorable señor Presidente de la República por este nuevo rasgo que ha tenido para dotar a Santa Cruz del Sur de sus edificios públicos y por su interés en la reconstrucción de dicha población.

Sin otro motivo por hoy, quedo de usted con toda consideración,

(f) Alberto Barreras.

"Nazis" austriacos dan un aviso y una amenaza al régimen dictatorial de Dollfus

«Vosotros—dice el anuncio publicado en el órgano de los nazis» estáis jugando no sólo con los últimos recursos de nuestro pueblo sino arriesgando vuestras cabezas y vidas»

VIENA, marzo 29 (AP.)— El periódico «Deutschoesterreichische Tageszeitung», órgano de los nazis austriacos, publica hoy un aviso diciendo que cualquier convenio firmado por el régimen dictatorial del canciller Engelbert Dollfus no será reconocido y que los miembros del presente Gobierno están arriesgando sus vidas.

Los ejemplares que contenían el aviso fueron secuestrados por la policía poco después de haber hecho su aparición en las calles.

El aviso se publicó horas después que una manifestación de nazis desfiló por el interior de la ciudad, desafiando los decretos del Gobierno, dando vivas al canciller Adolfo Hitler, de Alemania, y rompiendo las vidrieras de cafés y establecimientos.

Al canciller Dollfus se le concedieron poderes dictatoriales poco después del triunfo del partido socialnacionalista de Hitler en el Reichstag y en la Dieta prusiana el 5 de este mes.

«Vosotros estáis jugando no sólo con los últimos recursos de nuestro pueblo, sino arriesgando, también, vuestras cabezas y vuestras vidas», dice el anuncio publicado en el periódico nazi.

Sigue diciendo que el Gobierno actuó sin autoridad cuando hipotecó la renta futura de nuestro pueblo para pagar las deudas extranjeras del Creditanstalt «y otros bancos quebrados».

Hace varios días el Gabinete austriaco autorizó al Banco Nacional y al ministro de Hacienda para que hicieran préstamos a un «instituto».

El Ayuntamiento de Viena tomó hoy el acuerdo de nombrar vecino honorario de esta ciudad al canciller Hitler. Al mismo tiempo, quince concejales anunciaron que renunciaban a sus filiaciones políticas para pasar a ingresar en el grupo nazi.

El canciller Hitler, que nació en Austria, perdió la ciudadanía por haber servido a Alemania con las armas durante la guerra mundial. El año pasado se le concedió oficialmente la ciudadanía alemana.

BUSCA DEL ASESINO DE LA NIÑA BARBARA

17,250 policías de la Ciudad de Nueva York están realizando investigaciones

NUEVA YORK, marzo 29. AP. concertados en sus esfuerzos para descubrir al individuo que ultrajó niña Bárbara Wiles, estrangulada después con una cuerda, los policía de la Ciudad de New están dedicados a la investigación del caso.

ha dictado una orden general dos los policías con el objeto de practiquen registros periódicos en las lavanderías y sastrerías de respectivas zonas con el objeto ocupar las ropas manchadas de sangre del asesino.

niña, hija de un jugador de cricket inglés, es la sexta muchacha menos de siete años de edad que víctima de ultrajes en Brooklyn ante los dos últimos años. Cuatro de las víctimas han muerto. Las dos fueron atacadas en sota- a una milla de la casa donde la muerte Wiles.

JUDICIAL DETUVO A UN RECLAMADO POR ESTAFA

ARRENDATARIO ACUSADO

aro Fundora Herrera, vecino de ndo número 34, dió cuenta en Policía Judicial, que el arrendatario de la casa en que reside, con propósito de perjudicarlo lo desalojó en desahucio, tratando de desalojarlo de la habitación número 16 ocupa, falsificando para ello un documento que de acuerdo firmaron en el año de 1930. El acusado se nombra Vicente Cuervo y en la propia casa.

LE ENTREGARON EL DINERO

José María Flores, gerente de la ciedad «Cultural», que radica en po 125, denunció en la Policía cial, que en 23 de noviembre del de 1932, remitió por el expreso «Las Villas» con oficinas en 68, varias mercancías consignadas a Puente, Lizama y Cía., que ran en el pueblo de Colón, Matanzas. Las mercancías fueron entregadas y cobrados la cantidad de pesos, 65 centavos, que ahora se a entregarle el expreso mencionado, por lo que se estiman perjudicados en la cantidad mencionada. La policía detuvo a Zoilo Mombar Fernández de Córdova, propietario de la empresa mencionada.

PUEBLO DE LOS PINOS SURTIO DE CARNE SIN PAGAR UN SOLO CENTAVO

LOS PINOS, marzo 29.—Una vaca que pastaba cerca de la línea férrea que cruza el reparto Los Pinos fué alcanzada por uno de los trenes que por allí cruzan, dejando el animal muerto instantáneamente. Diez minutos después de ocurrido este accidente, hacían su aparición, cuchillo en mano, cerca de personas, entre muchachos y hombres, quienes descuartizaron la res, no quedando de la misma la más pequeña partícula.

Cuando la noticia se expandió por todos los lugares, siguió acudiendo mayor número de personas, las que vieron sus intenciones defraudadas al encontrar de la res casi los huesos.

La muerte de la vaca se debió a la velocidad con que cruzó el tren, que iba en esa ocasión a más de cuarenta kilómetros por hora.

Pablo Donato,
CORRESPONSAL.

LOS NAVIEROS ESTAN EN CONTRA DEL IMPUESTO A LOS BARCOS DE TURISTAS

En la reunión que celebraron ayer, en los salones de la Cámara de Comercio Cubana, los representantes de las compañías navieras, afectadas por el impuesto de dos mil pesos a que se refiere el proyecto de ley presentado por el Representante Dr. García Ramos, acordaron nombrar una comisión que visitará a los doctores Guas Inclán, presidente de la Cámara de Representantes y Orestes Ferrara, Secretario de Estado, con el objeto de exponerles las razones que justifican lo perjudicial que sería la implantación del referido impuesto a los buques excursionistas que permanezcan en puerto más de veinticuatro horas y alojen sus pasajeros a bordo.

UN ASIATICO APARECIO MUERTO SIN SABERSE LA CAUSA, EN UN HOSPEDAJE

En Bernaza número 19, donde existe una casa de huéspedes, apareció ayer el cadáver del asiático Ramón Pau, de 31 años de edad, el cual—desde hacía meses—residía allí, protegido por sus paisanos.

José Yi, encargado de dicha casa, declaró que Pau se había retirado a su habitación en horas de la madrugada anterior, manifestándole que le dolía la cabeza. Por la mañana, al ver que no salía del aposento, lo llamó, pudiendo comprobar que estaba sin vida.

El médico de guardia en el primer centro de socorro, doctor Villiers, reconoció el cadáver, sin que le apreciara lesión alguna.

Hoy se le practicará la autopsia al cadáver de Pau para inquirir el motivo de su muerte.

PLANCHAS ELECTRICAS al alcance de todos

UNA buena plancha eléctrica es el más fiel sirviente que pueda desearse en cualquier hogar que sea verdaderamente moderno.

Y su adquisición resulta ahora más recomendable que nunca por encontrarse en vigor nuestra

GRAN CAMPAÑA ANUAL

¡Venga a examinar nuestro completo surtido! Seleccione la marca y modelo que más le guste. La forma de pago es todo lo atractiva que Ud. pueda desear.

Precio de la plancha "HOTPOINT" ilustrada: $2.95 al contado o $1.50 de entrada y dos pagos mensuales de $1.00 cada uno.

Otra gran oferta: La nueva plancha eléctrica "DIXE" al precio sensacional de $1.75 al contado. Una oportunidad única!

Aproveche estas extraordinarias ventajas.
Estarán en vigor sólo durante Marzo.

Cía. Cubana de Electricidad
A las Ordenes del Publico

Un obrero sufre graves lesiones en una explosión

Lo alcanzó un barreno, cuando trabajaba en el central Toledo. Denuncia por hurto de cerdos

MARIANAO, marzo 29.—Esta tarde fué asistido en el centro de socorro, por el facultativo de guardia doctor López Sánchez, el obrero Concepción Delgado, natural de El Cano, que trabaja en el tejar de Toledo y reside en el reparto Clarita. El lesionado presentaba múltiples lesiones diseminadas por el cuerpo y pérdidas de los incisivos, siendo pronosticado de grave su estado.

Al centro de socorro condujo al lesionado el también obrero Andrés Ramos Hernández, avecindado en la calle de Real número 125, declarando éste que ambos trabajan en el tejar Toledo y que Concepción puso un barreno ,retirándose todos a unos cincuenta metros de distancia y al explotar el cartucho, las piedras que lanzó al aire alcanzaron al mismo, causándole las lesiones que presenta.

El suceso ha sido enteramente casual.

SACRIFICA CERDOS AJENOS Y LUEGO VENDE LAS CARNES

José Nodar Hernández, natural de la Habana, avecindado en una caseta del Ferrocarril, en La Lisa, denunció a la policía que al regresar a su domicilio notó la falta de dos cerdos que aprecia en doce pesos, observando que allí mismo habían sacrificado a los animales y luego vendieron sus carnes, desconociendo quienes hayan sido los autores del hurto.

Agregó que los cerdos son propiedad de Francisco Waldo, residente en Real número 22, no teniendo sospechas de nadie.

INTOXICADO GRAVE

Alejandro Collado Izquierdo, natural y vecino del Guatao, calle de Lagunas 14, fué asistido por el doctor Jiménez Reyes, de una intoxicación por la ingestión de substancia desconocida, declarando que tomó lo que él creyó eran unos papelillos con los cuales se medicinaba, resultando ser otra substancia. Ingresó en el Calixto García para continuar atendiendo a su curación.

El mismo facultativo doctor Jiménez, asistió a Isidro Báez Fernández, natural de Marianao, de 15 años de edad y vecino de Ríos número 2, de la fractura completa de la tibia izquierda, en su tercio inferior, de carácter grave, la que se produjo a caer de un árbol en el que se encontraba cortando ramas.

Martínez, Corresponsal.

SE REUNIRAN ESTA NOCHE LOS BARBEROS Y TRATARAN SOBRE LA NUEVA TARIFA

El Ejecutivo del Sindicato Patronal de Barberos y Peluqueros, se reunirá esta noche, a las ocho y media en su local social, Plaza del Vapor 26, bajos.

En dicha Junta se darán a conocer las gestiones que vienen llevando a cabo las comisiones de propaganda, para la Asociación de los barberos y Peluqueros.

Dichas comisiones están distribuyendo las planillas impresas, acordadas por la Asamblea General. El presidente señor Agustín Galbany, dará cuenta del resultado obtenido, pues son muchos los dueños que han firmado su compromiso con el Sindicato, sobre la implantación de las tarifas.

LOS TRATADOS DE BULTOS POSTALES SERAN REVISADOS

El señor Secretario de Comunicaciones ha designado al señor Pedro I. Pérez, jefe del Negociado de Servicios para que se traslade a la secretaría de Estado, en cuyas oficinas deberá revisar los tratados de Bultos Postales y tratados comerciales, que la República de Cuba tiene concertados con los demás países.

El señor Pedro I. Pérez, deberá dar cuenta del resultado de su investigación al señor Secretario de Comunicaciones general Delgado.

UN MECANICO DENTAL DETIENE A UN LADRON EN SU PROPIA CASA

El señor Vicente Díaz Alvarez, mecánico dental, vecino de Pozos Dulces 16, sorprendió en su domicilio a un desconocido, en los momentos en que rompía el cristal de una vitrina sita en la primera habitación. Tras sostener una intensa lucha con el delincuente, Díaz Alvarez logró reducirlo a la obediencia, sentándolo en un sofá y ordenándole a su cuñado Antonio Méndez fuera en busca de la policía.

Transcurrieron quince minutos y Méndez no regresaba con el deseado guardador del orden Mientras Díaz Alvarez frente al ladrón, no perdía ninguno de sus movimientos, para impedir se diera a la fuga. Pero inesperadamente, el desconocido dió un salto, se escurrió por una ventana que estaba detrás del sofá y ganó la azotea colindante, ante la estupefacción de su aprehensor, que no pudo evitar perderlo de vista.

Cuando Méndez regresó con el vigilante, Díaz Alvarez sólo pudo manifestar como señas del delincuente que ostenta algunas cicatrices en el brazo derecho.

M.E.C.D. 2016

Prado arriba, Prado abajo....

DESILUSIONES

HABIA nacido junto a un río ancho y manso, bajo un cocotero frondoso, en país lejano y se llamaba Timoteo.

Tenía por morada un jardín y por hogar una jaula. Subido a los árboles evocaba el recuerdo de sus padres ocultos en los bosques. Libre y mal educado comía de las frutas del jardín sin cuidarse del jardinero que le amenazaba con un palo. A las veces abandonaba su agreste dominio para entrarse en la casa de los señores donde cometía atrocidades.

Pero a los señores les hacía gracia, porque en verdad Timoteo era un humorista.

Los amigos de la casa, los vecinos, los señores mismos colmaban de halagos a Timoteo que allá en el fondo de su ser crecía en vanidad.

¡Con qué satisfacción se oía enaltecer!

Reventaba de orgullo cuando le decían:

—¡Pero qué mono más mono!

—Es inteligente.

—Es talentoso.

—Es genial.

—Es afable.

—Es hermoso.

—Es bello. De una belleza que causa envidia. ¡Si las monas lo vieran!

—Si las monas lo vieran lo raptarían. Y si lo vieran los monos...

—Pues si los monos lo vieran se colgarían de los postes telegráficos para no sufrir la afrenta que la lindura de Timoteo les infiere.

—En un concurso de belleza masculina alcanzará la copa.

—Será «Míster Timoteo».

—No tiene rival.

Clamaban a coro como «colofón» de tanta alabanza.

(Este «colofón» se lo robé a Olliveros).

Y Timoteo reventaba de placer. Llegó a imaginar que Adonis junto a él era un cucurucho de maní y que Antinoo —a quien el Emperador Adriano hizo erigir una estatua— venía a ser un barquillo de helado.

Cierto día le acometió de pronto la idea de haberse convertido en Narciso; y ardientemente buscó el agua cristalina de una fuente para comprobar si merecía el calificativo de «Míster Timoteo, el mono más bello del mundo».

Y buscando la fuente halló un espejo.

Se miró a él....

Y ¡Oh, desilusión. ¡Oh, desencanto! Vióse enorme, feo, peludo, calvo, con rabo y mono.

Iracundo rompió el espejo y huyó a su jaula. Desolado lloró allí su inmensa desventura. Como el Mahatma Gandhi planteó la huelga del hambre. Estuvo a punto de morir.

Pero un rayo de luz filosófica le salvó la vida.

Reflexionó que nadie debe fiarse del juicio ajeno mientras no se averigue qué tanto de interés lo dicta o qué tanto de malicia entraña.

Que a las mujeres se les suele llamar hermosas para atraparlas y a los hombres genios para probarles que no tienen pizca de inteligencia.

X. X.

DETENIDO EL DUEÑO DE UN GARAGE

El agente Virgilio Pérez, procedió al arresto de Leopoldo Viñas Fernández, gerente del garage «Sevilla», situado en Virtudes número 65, por acusarlo el Dr. José Zorsano de haber falsificado un producto que está patentizado en la Secretaría de Agricultura. En poder del acusado se ocuparon varios envases. Fué puesto a disposición del Juez de Instrucción de la Sección Segunda.

Sedas de Verano

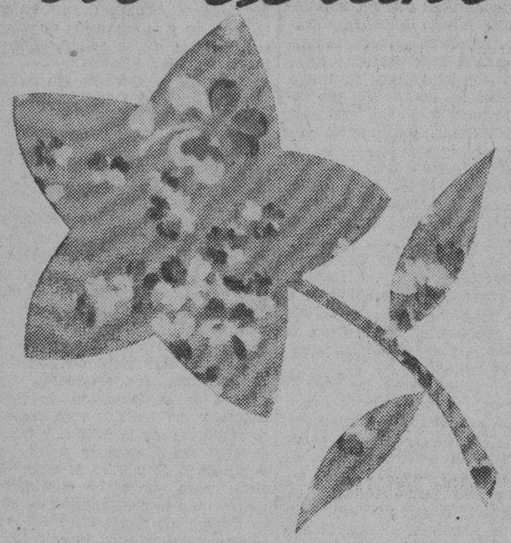

. . . y aquí está la aristocracia de las sedas de verano

Creaciones recibidas por LA CASA GRANDE

Sedas acresponadas:
Chantamour - Venosa - Froslic.
Todas color entero.

Calidad Crepella:
Turcal y Dalap.
Tambien de color entero.

Calidad Chifonnip:
Ultrastamp - Dialyme - Tremolo.
Estas de preciosos estampados.

"CHANTIN"
original seda vienesa que gustará muchísimo.

No deje de admirar estas lindas sedas.

Precios razonables.

La Casa Grande

Retirados los recursos contra los comicios de Cabezas y Agramonte

INFORMACION POLITICA

La Audiencia de Matanzas declara sin lugar elrecurso contra las elecciones especiales de Canasí.—Hoy se verán las reclamaciones de El Perico y Martí.—Nos visita el Alcalde electo de Agramonte.—Será Popular el Presidente de este Ayuntamiento.—La vista de los recursos de la Habana.—Los problemas de Camagüey ante el Supremo.—Albertini aspira y Vasconcelos no.—Los recursos de Las Villas.—Otras noticias políticas

Contra los comicios de Cabezas y Agramonte

Lovio, nuestro diligente corresponsal en Matanzas, nos dice anoche por telégrafo que en horas de la tarde han sido retirados los recursos, cuyas vistas estaban señaladas, contra los comicios especiales celebrados en Cabezas y Agramonte y que habían sido presentados por los señores Eladio González Valdés Hernández.

En virtud del fallo dictado por la Audiencia y por la retirada de las reclamaciones quedan ahora firmes los comicios especiales efectuados en los términos de Agramonte, Canasí, Máximo Gómez y Cabezas.

Las vistas de los recursos contra las elecciones de Martí y El Perico

Mañana se celebrarán las vistas de las reclamaciones establecidas contra los comicios complementarios de Martí y el Perico, que han sido presentados por el senador Manuel de Vera Vardura».

Declara sin lugar el recurso contra las elecciones de Canasí

Informa el propio Lovio:

«La Sala de lo Civil de la Audiencia ha declarado sin lugar el recurso electoral interpuesto por el representante señor Eladio González representado por el doctor Reyes Lovio, contra las elecciones complementarias de Canasí, cuya vista se efectuó ayer.

El citado recurso fué impugnado por los doctores Porfirio Andreu y Juan Daniel Byrne» . .

Nos visitó anoche el Alcalde electo del Término de Agramonte

Anoche tuvimos el gusto de recibir en esta redacción la visita del señor Manuel Eliseo de la Cruz, Alcalde electo del término de Agramonte. El señor de la Cruz, que figuró como candidato del Partido Conservador, reafirmó su triunfo del pasado primero de noviembre en las elecciones especiales últimamente celebradas, conquistando la Alcaldía por 507 votos de mayoría.

En virtud de la disposición de la Audiencia de Matanzas, en la mañana de ayer la Junta Municipal electoral de Agramonte procedió a su proclamación haciéndole entrega del certificado de electo.

LA toma de posesión del señor de la Cruz como Alcalde tendrá lugar el próximo día primero de abril, a las doce meridiano, y lé nos encarga que demos las gracias en su nombre a cuantas personas se le han dirigido felicitándolo por su triunfo, así como que las invitemos al acto de la toma de posesión.

A preguntas nuestras, el nuevo Alcalde nos informó que el Ayuntamiento estará compuesto de ocho concejales conservadores, 6 liberales y un popular, no pudiendo expresar quién ocupará la presidencia del Ayuntamiento, pues, aun cuando la designación se hará puestos todos de acuerdo y en la mayor armonía, todavía no se ha señalado cuál ha de ser.

Nos dijo el nuevo mayor de Agramonte que el día primero habrá animadas fiestas populares, así como bailes en lassociedades .

Mucho agradecemos al señor de la Cruz, la gentileza de su visita, deseándole grandes éxitos en el desempeño del cargo al cual ha sidó exaltado.

El Presidente del Ayuntamiento de Agramonte

Si bien el Alcalde de Agramonte guardó discreto silencio sobre la persona indicada para la presndencia del Ayuntamiento, el reporter tiene noticias, recibidas por otros conductos que será designado Presidente el Concejal popular señor Evaristo Via, que es el Concejal más antiguo y ha sido además Alcalde de dicho término.

Albertini para la Presidencia de los Sargentos Liberales

Los Presidentes y Secretarios de Ejecutivos de barrios liberales se agitan en torno a la renovación de la Directiva de la Asociación. Frente a la aspiración reeleccionista del señor Serapio Rocamora surje ahora, apoyada por muchas fuerzas, la candidatura del Presidente de los liberales de Jesús del Monte, señor Alberto García, el popular Albertini.

En breve se reunirán los elementos que han lanzado esta candidatura para tomar acuerdos y trazarse un programa para llegr a la finalidad.

Abelardo Vasconcelos, no aspira a la Secretaría

Nuestro estimado amigo Abelardo Vasconcelos nos envía declaraciones en las cuales hace constar, entre otras cosas, que no aspira a la Secretaría de la Asociación de los sargentos liberales mientras no cambien de ideología y sea un instrumento de las orientaciones del Distrito Central.

La vista de ayer en la Audiencia de los recursos de la Habana

La Sala de lo Civil de la Audiencia abrió ayer los siguientes colegios:

Unico de Yaya: tenía boletas de más, y 96 sin sellos.

Príncipe 8: 210 votantes, 80 boletas con dobleces en 4 y las otras sin doblar, 17 sin sellos, 16 con intervención de dos manos.

Quintanal 1, de Batabanó: 130 votantes e igual número en el libro—registro pero después de cerrar éste se hace constar que votaron cuatro más sin poner nombres, expresando que eran miembros de la mesa.

Caimito del Guayabal, único de Quintana: 1 boleta meno, 24 sin doblar, diversas boletas borradas.

Barrio Caimito, 1: Exceo de boletas.

Camito 2: Motivos diversos.

El lunes la Audiencia comenzará los recuentos de votos, pues quedan pocos colegios por abrir.

Recurso de tacha presentado

Ha sido presentado un recurso de tacha contra los concejales electos Antonio Pereda Rivero y Rafael Palma.

El grupo de los 15 continúa su labor de conciliación

El grupo de los 15 continua laborando cerca de aquellos candidatos que tienen presentados recursos, para que sean retirados.

Conferencian Urquiaga y Camacho Padró

Sobre problemas electorales de Oriente sostuvieron ayer extensa conferencia el doctor Carmelo Urquiaga y el senador Camacho Padró.

Según nos informó el doctor Urquiaga, en Oriente el populismo mantendrá sus posiciones e irá a las complementarias a ganar otras, estimando que en breve será una realidad la ley de coaliciones.

Sin lugar un recurso electoral en Camagüey

Nos dice Lechuga:

El Juzgado de Primera Instancia ha declarado sin lugar un recurso del doctor Padilla en el que pedía la nulidad de 31 colegios del término.

Tribunal Supremo

Los recursos camagüeyanos.

Sigue conociendo la Sala de lo Civil del Tribunal Supremo de las apelaciones entabladas contra auto de la Audiencia de Camagüey que declaró no haber lugar a sustanciar las reclamaciones contra las elecciones del primero de noviembre, basándose los recursos en la relación general provisional de boletas fijada por la Provincial en cuanto a cargos provinciales y nacionales, con exclusión del término de Santa Cruz del Sur.

Ayer se celebró la vista de la apelación deducida por Leopoldo Pérez, candidato de los liberales a alcalde de Morón, en cuanto a esta municipalidad se refiere.

Y para hoy están señaladas las vistas de las apelaciones del doctor Carlos Bustamante, candidato a representante por el Partido Popular por Camagüey, en cuanto al término de Ciego de Avila. También se verán apelaciones que atañen a los términos de Jatibonico, Camagüey, Guáimaro y Morón.

Como se recordará, el Tribunal Supremo, en reciente sentencia que dimos a conocer oportunamente, declaró con lugar la apelación del procurador Eduardo de la Campa, contra el citado auto de la Audiencia, en cuanto al término de Ciego de Avila y ordenó a la Audiencia que admitiera y sustanciara el recurso.

Tribunal Superior Electoral

Actúa ya el doctor Enrique Almagro

Ayer, en la sesión celebrada por este Tribunal, tomó posesión del cargo de Miembro Propietario ex oficio del mismo el doctor Enrique de Almagro Elízaga, Magistrado de la Audiencia de la Habana, designado mediante sorteo, por el Pleno del Supremo para sustituir al doctor Manuel Martínez Escobar, que ha aceptado el ascenso a Magistrado del Tribunal Supremo.

Los Progresisats unidos

Los progresistas, que se hallaban divididos en dos tendencias dirigidas, una por Alberto M. San Pedro, vicepresidente del Comité Ejecutivo Provincial y presidente del Ejecutivo Municipal de Güines y la otra por Eduardo Mancas Tolosa, comisionado al Distrito Central, en una reunión celebrada en el bufete del doctor Miguel Angel Campos, Muralla 91, altos, quedaron unidos, confraternizando ambas tendencias para luchar en las complementarias.

Se acordó constituir un directorio que se encargará de organizar la campaña en la provincia. El doctor Campos, Jefe del Partido, felicitó a los señores San Pedro y Mancas por su actividad en aras de los intereses colectivos.

Importante reunión para buscar solución al problema de Las Villas

El próximo lunes, según hablaban ayer el senador Carlos Machado y el representante García Montes, se efectuará una importante reunión de candidatos y representativos de los tres partidos en las Villas, con el propósito de buscar una solución al problema electoral de aquella provincia.

Los problemas políticos de Camagüey

Nos dice Lechuga:

«El problema interno del Partido Liberal, parece que se ha disipado, según las últimas noticias emitidas por los centros oficiales de esa institución política.

Como se sabe, entre las numerosas dificultades presentadas para la buena marcha del partido, se encuentra la de la presidencia del Ayuntamiento, ya que, mientras el coronel Luaces apoya para ese puesto a Armando Basulto, hombre de su entera confianza, el comandante Recio, ha movido todos sus resortes en favor del joven letrado doctor Luis Mariano Soler.

Así las cosas, ambos jefes políticos acordaron acatar las disposiciones del Ejecutivo municipal, el que en reunión reciente, acordó dejar el asunto en manos de los propios señores concejales, los que se encargarán de, con sus votos, terminar este enojoso asunto, que amenaza dividir nuevamente el partido.

Desde luego, oficialmente el asunto está arreglado, desde el momento en que ambos jefes políticos han acatado la disposición emitida por el Ejecutivo municipal, pero en el orden particular, parece que las cosas siguen desarrollándose idénticamente.

Al menos esa es la impresión que a diario recogemos en las distintas peñas políticas de este término».

La Audiencia ordena la proclamación del Alcalde electo de Agramonte

MATANZAS, marzo 29.—(Por telégrafo).—La Sala primera de la Audiencia, que conoce de los recursos electorales acaba de resolver que se comunique al Juez de Primera Instancia de Pedro Betancourt para que a su vez lo participe al Presidente de la Junta Municipal Electoral de Agramonte que debe proceder a la proclamación del candidato conservador a la Alcaldía de aquel término doctor Manuel Eliseo de la Cruz toda vez que cuando se presentó recurso contra las elecciones complementarias en cuanto a lo municipal ya había decursado el término legal.

Se asegura que serán retirados los recuross presentados

Se asegura que antes del día señalado para la celebración de las vistas de los recursos presentados contra los comicios especiales, aquellos serán retirados debido a las gestiones que realizan personas influyentes cerca de los recurrentes.

Como recordarán nuestros lectores la primera vista de los recursos se encuentra señalada para mañana, correspondiendo a los términos de Canasí y Máximo Gómez.

Será llevada a juicio la causa por falsedades electorales

La causa criminal iniciada con motivo de los fraudes realizados en Máximo Gómez, y Martí, por distintos elementos, fué sobreseída con el voto en contra del doctor Pumariega, apareciendo que dicha causa será llevada a juicio oral toda vez que se rumora que la entrevista celebrada entre el doctor Lancis con el Fiscal y el Presidente de la Audiencia se relaciona con esa causa, especialmente al tratarse sobre asuntos que se refiere a electores.—LOVIO, Corresponsal.

CONFERENCIA DE LA ASC. DE TECNICOS AZUCAREROS

La Asociación de Técnicos Azucareros de Cuba, dedicada a la discusión de los problemas técnicos de nuestra primera industria, ha comenzado los preparativos para la séptima conferencia anual que ha de celebrarse en diciembre del corriente año, nombrando, al efecto, los Comités siguientes:

Agricultura: C. E. Beauchamp, M. de Gómez 555, Habana, Presidente; Federico Poey, Central Jaronú; A. Bonazzi, Est. Experimental Agronómica, Santiago de las Vegas; D. N. Eaton, Central Báguanos.

Ingeniería: L. A. Tromp, Apartado 691, Habana, Presidente; Jerónimo Diaz Compain, Central Senado; J. R. Mayo, Jr., Central Cuba; M. Ch. Varona, Central Jaronú.

Fabricación: G. C. Kaar, Edificio del Royal Bank of Canada, 309, Habana, Presidente; R. E. Diago, Central Jaronú; H. D. Lanier, Central San Isidro, Tiburcio Irazoqui, Central Toledo.

Sub-Productos: C. J. Bourbakis, Apartado 1387, Habana, Presidente; Max Alberú, 15 esquina a E., Batista, Habana; F. Guerrero, Aguiar 71, Habana; E. Antonio Vázquez, c|o Marianao Industrial, Marianao.

Estos Comités, con la cooperación de la Directiva, tendrán a su cargo el programa de la séptima conferencia y los que deseen presentar trabajos, o recomendar temas para su consideración, deben dirigirse al Correspondiente.

El 45 Aniversario de El Encanto.

Los suscriptores del block "El Mundo"-"Carteles"-"Social", recibirán hoy dentro de la revista "Carteles" la hoja anunciadora de la conmemoración de 45 Aniversario de EL ENCANTO. Adscritos al Bureau de Información de El Mundo.

Vea, además, nuestros anuncios mañana.

El Encanto

El adorno es el acento de la elegancia.

Después de tenerlo todo, todavía falta todo, si falta el adorno.

El adorno es ese toque supremo de la elegancia: "la gloria del penacho" que diría Cyrano de Bergerac.

Todo se hace y se construye en la "toilette" femenina para llegar al "instante supremo" del adorno: una flor, una pluma, un cinturón, una joya, una hebilla.

Ya hemos hablado, en días anteriores, de la arbitrariedad como "lógica" actual de la moda. Lo arbitrario, lo insospechado, lo contrastante —en el vestido como en la vida— es el tono actual de la moda:

Por eso se usan tantos adornos y se ha lanzado la imaginación a buscarlos por todos los caminos de la estética.

Flores y plumas se usan mucho en los vestidos y los sombreros. Cintas de raso, de tafetán, de gros-grain, de terciopelo, lisas, listadas a cuadros u óvalos.

Además, son muy importantes las hebillas, los botones y los cinturones.

Cinturones de piel y de lino tejido.
Hebillas y botones de nácar, pasta y madera, galalith y metal y de galalith.
Cuellos en variados estilos muy elegantes y tiras de muselina con encajes y bordados para cuellos y lazos.
Cintas de gros-grain, de terciopelo, de fantasía, listas, a cuadros y a óvalos, para adornos de sombreros y vestidos.
Flores y adornos de sombreros en profusión de estilos y matices.
Encajes bretones y de alencón, para ropa interior.
Encajes de Irlanda y de Venecia para blusas y combinaciones de vestidos.
Encajes de seda en elegantes estilos y colores de novedad, para vestidos de tarde y noche.

Planta baja.

El Encanto

M.E.C.D. 2016

9A SECCION Z

TELEFONOS:
Dirección A-4151
Jefe de Redacción . A-3205
Sección de Sports . M-7911

DIARIO DE LA MARINA

TELEFONOS:
Quejas M-7911
A. Clasificados. . . A-3333
Agencia Marianao. FO-7380

9A SECCION Z

AÑO CI — ACOGIDO A LA FRANQUICIA POSTAL — HABANA, JUEVES, 30 DE MARZO DE 1933 — EL PERIODICO MAS ANTIGUO DE CUBA — PAGINA TRECE

LA ESPAÑA ACTUAL

GRAN AGRUPACION DE LAS DERECHAS

Por LEON ICHASO

...los sectores genuinamente derechistas de España cuentan con ...ran Partido: el de la «Confede...ión Española de Derechas Autó...as». Ha quedado constituído tras ...ongreso celebrado en Madrid du... una semana. Han estado repre...idos en él ochocientos mil espa... y centenares de organismos po... le han prestado su adhesión ...concurso. La mujer ha entrado ...e Partido como uno de sus más ...rtantes factores. Numerosas y ...ligiosas entidades femeninas dis... por cada una de las provin... españolas han ido a formar par... la gigantesca Confederación. ...sectarismo fanático y sañudo, ...persecución ininterrumpida y ex...ante contra las creencias de la ...oría del pueblo español, contra ...bertad de conciencia, contra el ...r y contra principios sociales in...movibles han logrado al fin sacu... y romper aquella pasividad de las ...chas en que sin duda por el mis...hábito de comodidad y poltrone... que trae consigo el largo reposo, ...an en tiempos de bonanza. No ...agrupaban ni coaligaban enton... porque carecían casi de enemi... y el instinto de defensa no los ...cía a unirse. Ahora su credo y ...supremos ideales son hostilizados ...una arbitrariedad y con una es...ez de ánimo indignas del espí... de paz, de tolerancia, de liber... de derecho nacional e interna... de estos tiempos. Ahora empie... demostrar las derechas que no ...ede realizar impunemente esta ...ución y que, agrupadas, pue... más que sus enemigos.

...constituyen esta Confederación de ...chas Antónomas todos aquellos ...íoles para quienes los eternos e ...movibles principios de Religión, ...ia y Familia están por encima de ...partidos políticos y aún de las ...mas de Gobierno.

...ueden por lo tanto, pertenecer a ...todos los grupos, sean republica... o monárquicos, que se identifi... con dichos principios funda...tales.

...difiérese desde luego de aquí, el ...cter eminentemente nacional de ...Partido. Nada, dentro de él, de ...as y exclusivismos de clases. Na... de privilegios para ningún sector ...ciudadanos. En esta Confedera... según lo dijo el jefe de un or...smo obrero, «se mira cara a ca... el aristócrata y el obrero». Aun ...; el nuevo Partido siguiendo las ...entaciones actuales y ateniéndose ...hecho incontrovertible de que, como ...afirmó uno de los oradores del re...rido Congreso, «una sociedad nue... viene a pasos agigantados», se ...opone emprender decididamente ...na renovación social». Contra el ...so y apócrifo socialismo de odios, ...divisiones, de intransigencias, de ...taduras ha de instituír el socialis... verdadero y auténtico de amor ...tiano al que trabaja, al que su..., sin excluír el mismo amor cris...no al patrono honrado y bueno. ...el socialismo sinceramente huma..., sinceramente redentor y sincera...nte dignificador de las inmortales ...cíclicas «Rerum Novarum», de ...n XIII, y «Quadragessimo Anno», ...Pontífice actual.

...El otro, el de Marx ha fracasado ...Rusia, en Italia, en Austria y en ...emania donde ha provocado la re...ción extrema de los Nazis, y está ...acasando precipitadamente en Es...ña con los Largo Caballero y los ...dalecio Prieto. La Confederación ...Derechas Autónomas viene a fo...entar no «Sindicatos Unicos» que ...van a sangre y fuego contra otros ...ndicatos también «Unicos», sino ...ndicatos de positiva protección a ...dos los obreros. La Confederación ...Derechas Autónomas como para ...obar este su firme propósito de ...uviar a los necesitados comenzó ...r repartir cuatro mil almuerzos a ...s pobres de Madrid.

...Tiene ya la naciente agrupación ...n programa concreto basado en su ...olítica de derechas. Siguiendo la ...ase del diputado Gil Robles, presi...ente de la Confederación: «La rea...ación del bien posible en cada ins...ante», toma como norma el «cum...imiento progresivo» de este progra...a. Se cuenta entre sus fines prin...ipales la revisión constitucional en ...o que atañe a la incautación de los ...enes de la Iglesia, a la enseñanza ...a la propiedad. La exclusión de los ...étodos y procedimientos violentos ...extralegales es otro de los esta...utos del Partido de las derechas. Le ...stan la propaganda persistente de ...s doctrinas dentro de la Ley, su ...ntuación en el Parlamento y en los ...emás organismos electivos y los vo...os en comicios legal y liberalmente ...elebrados. Irá, «cueste lo que cues...», a las elecciones municipales de ...bril (ahora parciales, según nuevo ...uerdo del Gobierno) a pesar de la ...ey de Defensa y de todas las pre...iones consiguientes. Irá a donde, ...on la ley y con el derecho en la ...ano, pueda ir a pesar de todas las ...remebundas amenazas de los jefes ...ocialistas.

Por vez primera en la historia de España, las mujeres han emitido ayer su voto

El Congreso se ha negado a anular la Ley de Defensa

El jefe del Gobierno insiste en que dicha ley debe estar en vigor en las elecciones y hasta que se apruebe la de Orden Público

Por mayoría de votos, el Congreso de los Diputados aprobó ayer el artículo XIII de la Ley sobre las Congregaciones Religiosas radicadas en España. Por medio del expresado artículo se prohibe la venta e hipoteca de las propiedades pertenecientes hoy a la Iglesia Católica Romana

MADRID, marzo 29. (AP.) —El Congreso aprobó hoy el artículo XIII de la Ley de Congregaciones y Confesiones religiosas por ciento diez y siete votos contra diez y siete, o sea por cerca de la tercera parte de los miembros que constituyen la Cámara. Este artículo prohibe la venta e hipoteca de las propiedades de las Iglesias.

El secretario del Congreso leyó una resolución fimada por Gil Robles y otros diputados, pidiendo la abrogación de la Ley de Defensa de la República.

El Congreso rechazó la moción por ciento treinta y dos votos contra ochenta y siete.

Gil Robles

Gil Robles pidió después la supresión de la Ley de Defensa, debido a que están al celebrarse elecciones municipales parciales, declarando que el Gobierno no tiene motivos excepcionales para mantener en vigor una ley de esa clase en momentos en que los ciudadanos deben estar en completa libertad para realizar sus propagandas políticas sin verse expuestos a que el arbitrio del ministro de la Gobernación imponga multas a los oradores, prohiba mítines, suspenda manifestaciones e impida a la prensa expresarse libremente.

Si la supresión de la ley es imposible, dijo Gil Robes que, por lo menos, debe suspenderse durante el período electoral.

El jefe del Gobierno le contestó diciendo que la supresión de la Ley de Defensa es imposible, pues el Gobierno la necesita hasta que esté aprobada la Ley de Orden Público. Prometió dar libertad a los partidos para que puedan realizar su campaña electoral.

Sediles presentó una proposición pidiendo una pensión anual de tres mil pesetas para las familias de las víctimas de la tragedia de Casas Viejas.

El jefe del Gobierno, señor Azaña, dijo que el Gobierno no se oponía a que se concediera la pensión a las familias de los dieciseis que murieron en la choza de «Seisdedos», pero Sediles insistió en que la pensión se conceda a las familias de las veintiseis personas que murieron a manos de los guardias de asalto.

Jiménez Asúa ha dimitido uno de los tres cargos con retribución que venía desempeñando con el régimen actual

Por una equivocación, las autoridades del puerto de Valencia, izaron ayer la bandera rojo y gualda de la Monarquía en vez de la Republicana, deshaciendo el error tras un gran revuelo

MADRID, marzo 29. (AP.) El señor Jiménez Asua es uno de los diputados de la actual situación a quien ha perjudicado la ley de incompatibilidades. El señor Jiménez Asua venía cobrando tres sueldos del estado español: uno como profesor de Derecho Penal de la Facultad de Derecho de la Universidad Central, otro como diputado a Cortes y el tercero como presidente de la Comisión Juridica Asesora.

Jiménez de Asúa

Como no se ha establecido incompatibilidad entre el cargo de diputado y el de catedrático, seguirá disfrutando de estos dos sueldos, pero ha renunciado hoy la presidencia de la Comisión Jurídica.

Hasta ahora no se ha mencionado la persona que le sustituirá.

VALENCIA, marzo 29. (AP.) Las autoridades del puerto equivocadamente izaron la antigua bandera española en vez de la republicana para saludar al barco alemán «Norman» que entraba en puerto.

Con ese motivo los elementos republicanos comenzaron a agitarse y no cesó la agitación hasta que advertidas las autoridades del puerto de lo que ocurría arriaron la bandera rojo y gualda e izaron la tricolor.

BILBAO, marzo 29. (AP.) Han sido amnistiados Saturnino Aranz Sáez y Manuel Truchero, que habían sido acusados como cómplices de un atentado frustrado contra el Rey Alfonso y el general Primo de Rivera.

APROBADO EL NOMBRAMIENTO DE MR. BOWERS

El senador de la Argentina señor Palacios, fué nombrado hijo adoptivo de El Ferrol

MADRID, marzo 29. (AP).—El gobierno aprobó oficialmente hoy el nombramiento de Claude G. Bowers, como embajador de los Estados Unidos en Madrid.

FERROL, marzo 29. (AP). — El Ayuntamiento de esta ciudad ha acordado dar al senador argentino Palacios, que recientemente estuvo en el Ferrol, el título de hijo adoptivo de la ciudad.

UNA CARAVANA DE CINCUENTA AVIONES FRANCESES, SEGUIDA DE 150 AUTOS IRA A SEVILLA

Más de siete mil cultivadores de tabaco españoles han estado representados por cuatrocientos delegados durante la asamblea que aquéllos efectuaron en el Ateneo de Madrid

(Correspondencia especial para DIARIO DE LA MARINA).

SEVILLA, marzo. — El aviador francés Du Passay manifestó a los periodistas que la caravana que se organizará para recorrer España será de puro turismo deportivo, sin otra finalidad. Elogió al alcalde, que le da toda suerte de facilidades para el éxito de la organización. Será la primera caravana de este género que se lleve a efecto en Europa. Estará compuesta de cincuenta aviones de turismo, propiedad de deportistas particulares y de los Aero-Clubs franceses. La caravana, en su vuelta por España, será seguida por tierra por ciento cincuenta automóviles en los que viajarán destacadas personalidades de aquella República. El total de los turistas será de seiscientas personas, que estarán en Sevilla durante una semana.

Dijo también que la aeronáutica española le ha ofrecido la máxima cooperación y dado todo género de facilidades para que los aparatos puedan atravesar la frontera.

El embajador de Francia en España está muy interesado en este viaje, que ha despertado gran interés en los centros deportivos franceses.

LA ASAMBLEA DE CULTIVADORES DE TABACO

MADRID, marzo.— Con asistencia de cuatrocientos miembros, en representación de más de siete mil cultivadores, clausuróse la Asamblea que la Federación Nacional de Sindicatos de Cultivadores de Tabaco ha venido celebrando en el Ateneo de Madrid.

En las primeras sesiones se habían estudiado múltiples problemas de la producción tabaquera; especialmente las dificultades que ofrece al desenvolvimiento del cultivo en España el monopolio, la técnica estatal y el burocratismo, y los puntos de vista de la Federación en cuanto a la forma de orientar el cultivo para su normal desenvolvimiento, bajo la tutela del Estado, el control de la Hacienda pública y el interés general de la Agricultura.

En esta sesión de clausura, se dedicó gran extensión a ruegos y preguntas. Los representantes de todas las zonas españolas hicieron patentes las deficiencias que se vienen observando en el servicio oficial de los ensayos, con evidente perjuicio para los productores tabaqueros. La Ejecutiva de la Federación se hizo cargo de cuantas protestas le presentaron para elevarlas oportunamente a los organismos oficiales que han de darles solución.

EL SUMARIO POR EVASION DE CAPITALES

MADRID, marzo.— El juez que entiende en el sumario por evasión de capitales, ha decretado la prisión y procesamiento contra las personas siguientes:

Severino Vega Seoane, a quien se exigen veinte mil pesetas por la libertad provisional y ciento veinte mil para la responsabilidad civil.

Pedro Criado, quinientos cuarenta mil y tres millones doscientas cuarenta mil pesetas, respectivamente.

Antonio López Revilla, iguales cantidades que al anterior.

Y Carlos Mendizábal, un millón para la libertad y seis millones para la responsabilidad.

ESTOMAGO
hígado, VESICULA;
COLITIS intestinos
úlcera gastro-duodenal:

¡ "BISMÁGEN" !
lo sanará.

No importa cuán rebelde sea la enfermedad.
No importa cuantos remedios haya usado Ud. con escaso o ningún resultado, ensaye con un frasco del moderno y prodigioso patente en polvo "Bismágen" y
BENDECIRÁ LA HORA EN QUE DECIDIÓ TOMARLO!
Precio, 97 centavos en principales Farmacias y Droguerías de América.

La ley de incompatibilidad ha sido la causa de la mayoría de las vacantes de concejales que existen en los ayuntamientos españoles

Las autoridades de Marina han recibido órdenes del Gobierno encaminadas al castigo de los armadores de buques movidos por petróleo, que manchen las aguas con los residuos del mismo, basándose en los perjuicios que irrogan a la pesca. Giros telegráficos a la Argentina en abril

SEVILLA, marzo 29. (AP.) Las mujeres españolas votaron hoy por vez primera en los pueblos de Gilena, Castillo de las Guardias, y Brenes, participando en la elección de jueces municipales y fiscales.

La mayoría de las mujeres votaron contra los socialistas y, por regla general favorecieron a los progresistas.

MADRID, marzo 29. (AP.)— Las mujeres, por vez primera en la historia de España, podrán depositar sus votos en las elecciones municipales parciales que se celebrarán el 23 del próximo abril.

Se ha sabido hoy que están completos los preparativos para las elecciones municipales en todos los Ayuntamientos donde existen vacantes, la mayoría de las cuales han sido causadas por la Ley de Incompatibilidades.

MANILA, marzo 29. (AP.) El alcalde de Manila, Thomas Earnshaw, conversando con el mayor Pedro Rico de Madrid, inauguró hoy el servicio radio telefónico entre esas dos ciudades.

Mañana se inaugurará el servicio especial entre Manila, Washington y San Francisco.

MADRID, marzo 29 (AP.) —Las oficinas de Correos comenzarán a aceptar, a partir del día primero de abril próximo, giros telegráficos LCD para Buenos Aires.

MADRID, marzo 29. (AP.)— La Gaceta de Madrid publica hoy una orden a las autoridades navales para que castiguen a los buques de petróleo que naveguen por aguas españolas, manchándolas con los desperdicios de la combustión, basándose en que ello perjudica a la pesca.

La situación europea es muy delicada y la guerra sólo podrá evitarse con gran esfuerzo, dice el señor Madariaga

Por orden del Gobierno ha sido puesto ayer en libertad el general don Manuel Orgaz, que se encontraba detenido en Carabanchel, en relación con los sucesos de agosto

MADRID, marzo 29. (AP).—El embajador de España en Francia, Salvador Madariaga celebró una conferencia de dos horas con el jefe del Gobierno, señor Azaña, declarando a la salida de la entrevista que «las relaciones internacionales en Europa son muy delicadas.

Salvador de Madariaga

«La guerra—dijo—solamente podrá evitarse con gran esfuerzo. España debe evitar la guerra a toda costa, pero está obligada a fortificar sus costas y a mejorar su ejército.»

BARCELONA, marzo 29. AP).—El senador socialista argentino, señor Palacios, visitó hoy a Monserrat en compañía del consejero de Educación de la Generalidad de Cataluña, señor Gassols.

El superior del monasterio de Monserrat, Antonio Marcet, se ofreció personalmente a acompañar a los visitantes, honor que concede a muy pocas personas.

LA POLICIA HIERE A DOS LADRONES

BARCELONA, marzo 29. (AP).— La policía sostuvo hoy un tiroteo con tres ladrones que salían huyendo de un establecimiento después de haber asaltado al propietario.

Dos de los ladrones fueron heridos y cayeron en poder de la policía, que se ha negado a revelar sus nombres.

EN LIBERTAD EL GENERAL MANUEL ORGAZ

MADRID, marzo 29. (AP).—El Gobierno ha puesto en libertad al general Manuel Orgaz, que se hallaba detenido en Carabanchel en relación con los sucesos de agosto del año pasado.

ES ASALTADO Y ROBADO UN BAR EN BARCELONA

En el Círculo de Camareros de Madrid, hizo explosión una bomba durante la sesión

BARCELONA, marzo 29. (AP).— Sigue la ola de robos a mano armada en esta ciudad, contra la cual han protestado vivamente las fuerzas vivas, descontentas con la pasividad de las autoridades.

Tres pistoleros asaltaron el bar «Dos de Mayo», en la mañana de hoy y escaparon con 60,000 pesetas.

EXPLOSION EN EL CIRCULO DE CAMAREROS DE MADRID

MADRID, marzo 29. (AP). — Una pequeña bomba hizo explosión en el Círculo de los camareros, causando algunos daños.

La policía ha comenzado a practicar investigaciones.

La explosión ocurrió en un pequeño salón adyacente a la sala donde los obreros estaban conferenciando sobre sus problemas.

UN GRUPO DE QUINTOS AL SER TALLADOS INSULTAN AL ALCALDE AGREDIENDO A LOS ALGUACILES

ALCAZAR DE SAN JUAN, marzo. —Dicen de Herencia que un grupo de quintos, al presentarse en el Ayuntamiento para ser tallados, interrumpieron el acto con insultos y voces, contra el alcalde, y al querer imponer su autoridad los alguaciles, fueron agredidos y se intentó arrojarlos por un balcón. Requerida la Guardia Civil pudo al fin ser restablecido el orden.

¿...

Qué mágica belleza admirarán esos ojos al través de los coquetones lentes?

En que fija su mirada de ensueño esa ensoñadora mujer?

Escucha, lector. Nuestro departamento artístico, que anda a caza siempre de cosas nuevas y de cosas bellas, de algo que interese y sugestione, ha tenido el feliz acierto de adquirir unos pequeños cuadros-postales, (verdaderas maravillas de buen gusto), cuyos encantos y cuya belleza sólo es posible admirar al través de los afortunados lentes que entre los nardos de sus dedos aprisiona, con coquetería tentadora, la mujer que poetiza este anuncio.

A cada una libra de nuestro chocolate ARMADA le acompañará, desde hoy, este delicioso obsequio, que será un interesante y curioso entretenimiento para niños y mayores.

Coleccionar estos cuadros-postales, es decir mucho en favor del sentimiento artístico.

Ser consumidor de nuestro néctar de chocolates es poder presumir de un paladar selecto y refinado.

Chocolate
Armada
Regalo del Paladar

EN LA ESCUELA NORMAL DE LA CIUDAD DE GRANADA SE DA CLASE DE BAILE A ALUMNOS Y ALUMNAS

Según los datos estadísticos tomados en el pasado año, existían en España, ochenta y un mil 162 religiosos de uno u otro sexo, habiendo aumentado a partir del año 1923

(Correspondencia especial para el DIARIO DE LA MARINA)

GRANADA, marzo.—Por iniciativa del director de la Escuela Normal, han comenzado a celebrarse en aquel centro docente sesiones de baile.

En el tablón de avisos se invita a asistir a las alumnas. A los alumnos se les llama por el orden. y de esta forma, asisten a cada baile los alumnos de uno o dos cursos.

A estos bailes se les quiere dar carácter oficial, o, al menos, oficioso. por lo que muchas alumnas, cuyos padres no las autorizan a asistir a los mismos, temen ser suspendidas. como represalia, puesto que los propios maestros tienen mucho interés en que asistan.

El director y algunos profesores suelen tomar parte en las fiestas.

SE DESCUBRE EN LIMA UN BUSTO DE CERVANTES

MADRID, marzo.—En el ministerio de Estado han facilitado la siguiente nota:

«Nuestro representante en Lima informa que con asistencia del ayudante del presidente de la República, autoridades, Cuerpo diplomático, colonia española y numeroso público tuvo lugar el descubrimiento del busto a Cervantes, erigido por iniciativa de la Sociedad Amigos de Cervantes, que trabaja activamente por el florecimiento de la lengua castellana, secundada generosamente por todas las instituciones españolas allí residentes.

El acto revistió gran brillantez y dió lugar a que se manifestara una vez más el entusiasmo que siente el pueblo peruano por nuestra patria.»

ESTADISTICA DE RELIGIOSOS

MADRID, marzo. — En datos del año pasado del Instituto Estadístico nos encontramos con que hay en España 81.162 religiosos de uno y otro sexo (20.467 varones y 60.695 mujeres) y 4.886 conventos.

Aun hay algo más: vemos en la estadística que, desde abril de 1923 hasta el 31 de diciembre de 1930, ha continuado este crecimiento.

Esta estadística nos dice lo siguiente:

Las comunidades religiosas de hombres que había en el año 1923, eran 886, con un total de 17.210 individuos; las de religiosas, 3.504, con un total de 54.605 mujeres. Y en 31 de diciembre de 1930, las comunidades de varones eran 1.015 con 20.467 religiosos y las de mujeres 3.871 con 60.695 religiosos. Es decir: que la diferencia es ésta: 119 comunidades religiosas de varones y 27" de mujeres, con 3.257 varones y mujeres 6.090 más.»

CONTRA UN CONSUL

MADRID, marzo.—El subsecretario de Estado ha presentado en uno de los juzgados de Madrid una denuncia contra el cónsul de segunda clase que representaba a España en Bahía Blanca (República Argentina), don José Trevido Sánchez.

Se le acusa de irregularidades en el desempeño de su cargo, pues se ha encontrado un déficit de 27.000 pesetas que no está justificado.

Se ha ordenado a la Policía la busca y captura del citado cónsul.

ARQUITECTO CONDENADO POR HUNDIMIENTO DE UNAS OBRAS

MADRID, marzo.—En la Sección Segunda de la Audiencia se vió la causa por el hundimiento de una casa de la calle de Alberto Lista, ocurrido hace dos años.

Se ha condenado al arquitecto de las obras a un año y un día de prisión e indemnizar en diez mil pesetas a las familias de los muertos y mil quinientas a la de los heridos, y otras pequeñas cantidades a otros menos graves.

Igual pena le correspondió al maestro de obras.

OTRO PARTIDO REPUBLICANO

SEVILLA, marzo.—El diputado señor Bravo Ferrer dijo que en unión del otro diputado Fernández Castillejo publicarán un manifiesto para formar un boque republicano autónomo en el que ingresará el partido progresista y sin que tenga concomitancias con Maura.

APREHENSION DE EXPLOSIVOS

PLASENCIA, marzo.—En el domicilio de Victoria García se ha incautado la Guardia Civil de 21 bombas, con detonadores ;24 paquetes de dinamita, nueve petardos, mecha, varias armas largas y numerosas municiones.

La dueña de la casa ha sido detenida.

Divagaciones de un español

HAIDE DE AGUIRRE, CAUDILLA VASCA

Por José Aixalá

HAY en Vasconia una Asociación de mujeres patriotas—Emakume Abertzale Batza— que extiende por todo el país una activa propaganda en favor de las costumbres y sentimientos regionales. ¿Habrá algo más hermoso que el sentimiento regional, cuando lo inspira un amor íntimo y santo?

La República Española, que tantas renovaciones ha emprendido, viene siendo víctima de un sectarismo laico del género tonto. Tonto es todo aquello que solo aporta conflictos sin gloria. Enhorabuena que el Estado no tenga preferencias de credos ni apoye ninguna religión. Esto sería un lago sin tempestades. Pero una cosa es la inhibición de credos y otra muy distinta la violencia contra el catolicismo.

España se halla con un tratado por el cual debe conceder a nuestra posesión de Africa, cuanta solicitud determinen las creencias moriscas, lo cual es de absoluta respetabilidad. En cambio no es respetable, la inmensa mayoría de los que sentimos preferencias heredadas de nuestros padres y hay que hacer tabula rasa con la Iglesia. Y uno se pregunta:

—¿Por qué en los Estados Unidos y en Cuba, dos repúblicas en contacto con nuestras actividades y creencias, dos Estados ajenos a la religión, dos tipos de constitución especial, pueden convivir, actuar y laborar todos los credos por el bien ciudadano, cuyas nobilísimas enseñanzas resultan hoy imposibles en España?

Todo represión engendra su contraria. Toda prohibición surte efectos de tal energía que llegan a superar la fuerza coercitiva que se les enfrenta.

Un hombre español por el hecho de profesar una creencia, ¿no tiene derecho a ejercer en la educación, si España le concedió títulos que lo capacitan?

De aquí se deriva un contrasentido perjudicial a nuestra patria. Quien tenga hijos y quiera educarlos en preferencias colegiales, si España no las posee, entonces se acude al extranjero, en uso de un libérrimo derecho. Y allí va una juventud que debilita su amor español. Allá van comparaciones de ingrata calificación. Y para allá van los valores monetarios que esta educación requiere, con grave daño a la economía nacional.

Estos son, en carácter general, las incipientes adversidades que en las clases acomodadas son fáciles de vencer. Pero, de ahí nacen los resquemores de cuantos se sientan heridos en sus más caros sentimientos. Y por eso se producen las protestas legítimas y los movimientos sociales de carácter religioso que se agravan con las ya frecuentes altiveces de una iconoclástia febril, sin espíritu de cultura, sino con una loca intención de derruir, quemar, y dar en el suelo lo que tanto costó de edificar.

Entre los movimientos más notables de la actual protesta a que da derecho el espíritu laico, disfrazado de benignidad, están las mujeres vascas, las auténticas hijas del país, las que tienen la solidaridad de sus montañas, la fé de sus mayores y la resistencia racial que dá la tierra, el ambiente, su historia y su amor ancestral. La señorita Haidé de Aguirre, se hace admirable. Detrás de las rejas carcelarias de Larrinaga, en Bilbao, luce en la fotografía como una mujer que siente la gloria de su pena.

Es una figura esbelta, como los contornos de aquellas feminas montañesas. Encarna todas las bondades de sus convecinas que le siguen. Una misteriosa irradiación despierta su bello sonreir. Parece reflejar un sentimiento familiar. Es un alma candida y heróica, porque la patria, la familia y la crencia, forman un halo invisible que se descubre en su semblante.

Y bien. ¿Qué quiere esta doncella? ¿Qué luchas persigue esta mujer joven y bella?

Persigue la contra persecución de los que, por impulso de novedad, no han reparado en molestar sentimientos respetables como no los hay de mayor importancia. Su propagar es incesante. Su actividad no tiene freno. En su peroración se le escapan conceptos que la autoridad castiga con multas. Y como ella no está dispuesta a pagarlas, va habituándose en la cárcel, en donde es recibida con la indiferencia de una delincuenta. Pero las juventudes se encargan de cantar alrededor, sus delicadas canciones. Ellas no dicen nada, o dicen muy poca cosa, pero es una poca cosa que infunde respeto, pues colman los aires de efusivos dones de la tradición y nada hay más activo, ni de mayor resistencia, que una tradición cantada por pechos juveniles de ambos sexos.

La última vez que fué encarcelada la señorita Haidé de Aguirre, fué en la celebración de un homenaje a la Madre Vasca en el frontón Euzkalduna. Más de quince mil personas estaban reunidas en aquella fantástica reunión. Ella hablaba y lloraba. Sus acentos eran de campana vasca. Sus palabras tenían la armonía de una canción de cuna. Sus gallardías mujeriles ponían sobre la multitud la magia de su poder y la potencia enternecedora que la informaba. Se le escapó un **«Gora Euzkadi Azkatuta»** y aquello fue el acabóse. Otra vez a la cárcel; otra vez las canciones, y otra vez la persistencia de un dolor que es fruto del amor compartido por los suyos.

¿Por qué ha de ser así esta «era» republicana? Limitad las religiones a sus escuetas y precisas responsabilidades. ¡No las excitéis! Pensad que hay almas de acero que cuanto más se las persigue más temple adquieren en su pujanza y de esta materia está construida esta juventud, que defiende su libertad de creencia contra los procedimientos innovadores y dice que está bien, en donde está, el bello monumento al Sagrado Corazón de Jesús que unos «magnetos» quieren derribar.

M.E.C.D. 2016

PIERDEN LOS CUBS LOS SERVICIOS DEL OUTFIELDER KIKI CUYLER

HASTA DESPUES DEL DIA CINCO NO TRATARA LA U. A. DE A. ACERCA DE LAS DESCALIFICACIONES

Kellsboro Jack, de la cuadra de Mrs. Ambrose, es el tercer caballo americano que logra triunfar en el Grand National Steeplechase inglés, que se corre anualmente en Aintree, Inglaterra. Aquí lo tenemos en el final de esa carrera, la que ganó con un tiempo de 9 m. 28 s., nuevo record.

RESULTARA ALTAMENTE INTERESANTE LA TEMPORADA DE NATACION DE ESTE AÑO

Carlos Alfonzo, Presidente de la Federación, hace mil preparativos para ofrecer muchas justas de interés durante el verano. También se anima Ivan Valdés, en la P. de Marianao

LAS PRIMERAS COMPETENCIAS SE DARAN EN MAYO

(Por GALIANA)

Encabezados por Carlos Alfonso que está demostrando enormt entusiasmo en el puesto, y ayudados por deportistas de arraigo como Manolo Díaz, Titó Silverio, Fernando Estévez y otros más, la Federación Nacional de Natación y Diving se prepara para brindar a los fanáticos la mejor campaña de su historia y todo parece indicar que un éxito grande, clamoroso, ha de responder a los esfuerzos que se realizan.

La competencia intercolegial convocada por el colegio La Salle, cuyas eliminaciones se han fijado para el día 5 de Mayo, con el sábado 6 como día hermoso para los finales, promete reunir el mejor conjunto junior de la parte occidental de la isla y no debe sorprender a nadie el que se registren varios records de interés al terminarse los eventos. Un gran número de atletas pertenecientes al Habana Yacht Club, que hacen su training bajo la experta dirección de Manolo Díaz, ilustre coach olímpico, han de figurar en los distintos eventos del programa defendiendo los colores del colegio La Salle, al que pertenecen, y otro no menos interesante aun se presentará defendiendo al Colegio Cubano, que ha de ser un contrario peligroso en las competencias.

Representaciones de Cárdenas, Gibara y Pinar del Río se verán incluídas en los distintos números que se preparan y no parece aventurado afirmar que la temporada quedará inaugurada bajo los mejores auspicios, ofreciéndose a los fanáticos un meet de muchísimo interés en la piscina del Hotel Nacional.

SE REGISTRARAN RECORDS

Aun cuando las pruebas son de intercolegiales, puede afirmarse desde ahora que nuevos records de Cuba cristalizarán en los eventos. La presencia del «one man team» Oscar Martínez Conill en las competencias, ligado a nadadores de talla como Mosquito de Armas, Oscar Laredo, Walter Calas, Mayito Mendoza, los Jenkins, los Flores, los Hernández, Recay, Carol, Arellano, Azcárate y otros más provocará muy interesantes duelos y de estos duelos surgirán los nuevos records que desplazarán fácilmente a las marcas reinantes desde 1927.

Recientemente se dijo que Lutero Hernández no participara en los eventos por ser campeón nacional de Varadero, pero la convocatoria que lanzará en estos días el colegio La Salle está hecha en una forma tan amplia que permitirá la presencia del gran «swimmer» en los eventos de pecho. Así se adelantará su esperado duelo con Martínez Conill, y se sabrá definitivamente si su championabilidad responde o no a una verdadera supremacía.

MANOLO DIAZ Y TITO SILVERIO

Estos dos viejos ases de la natación, que tienen sus cuarteles de entrenamiento en la misma Playa de Marianao, a poca distancia uno del otro, se han dado cuenta de que el largo programa de eventos anunciados requiere una fuerte preparación entre los atletas y no descansan un instante en su empeño de acondicionar a los muchachos como es debido para la temporada.

Díaz da clases todas las mañanas en el Habana Yacht Club y parece ir preparando debidamente a sus nadadores. En las primeras horas les hace realizar distintos ejercicios calisténicos y después, introducidos en la pequeña piscina de la Playa, les obliga a ensayar bien las vueltas, que constituyen la pesadilla y el obstáculo más grande que encuentran muchos de nuestros muchachos en las competencias.

Titó, con método distinto, no sigue el sistema americano de ejercicios preliminares a la natación, pero en cambio practica a sus muchachos de manera que pueden conseguir bastante aire, que es base capital en los eventos de natación. Titó concurre al Círculo Militar dos veces al día, pero realmente dedica su atención a los nadadores por las mañanas. Martínez Conill, Laredo, Walter Calas, y una serie de atletas intercolegiales que han recibido permiso especial del Círculo Militar para practicar en sus aguas hasta las justas oficiales de La Salle, son los alumnos de Titó en sus visitas a la Playa, y todos parecen encantados del coaching.

Ivan Valdés, activo administrador de la Playa de Marianao, que ha de intervenir grandemente en la temporada veraniega que se avecina.

TAMBIEN COOPERARA IVAN VALDES.

Iván Valdés entusiasta administrador del balneario La Concha de la Playa de Marianao, es otro que ha de intervenir grandemente en la temporada que se avecina. Ivan dió un gran impulso a la natación el año pasado, creando el peligroso conjunto de La Playa, donde se reunió un grupo de los mejores nadadores cubanos: Alderete se encargó del diving, y Martínez Conill, los Bernal, Alcibar, Moisés Hernández, y otros más se dedicaron por entero a los eventos libres.

Este año Ivan tiene muy bonitos planes para la temporada. No sólo en favor de los ases de la natación, sino en el de su enorme clientela, ya que la Playa constituye siempre el mejor lugar de distracción del verano. Durante la temporada, que se iniciará en Mayo, se efectuarán interesantes eventos en la Playa y se ofrecerán múltiples facilidades a los nadadores. Un excelente personal atenderá a los «cliente» y habrá siempre competencias de interés para las que pudiéramos llamar atletas libres.

Dentro de pocos días Ivan Valdés dará a la publicidad sus interesantes proyectos de este año, que prometen ser de gran interés.

En una forma u otra —el hecho cierto e innegable es que este año vamos a tener una gran temporada de natación, no faltando nunca eventos de interés y facilidades para la práctica del sport entre nuestros atletas. Y este es un triunfo que hay que apuntarle al presidente de la Federación, Carlos Alfonzo.

JAI-ALAI

Programa oficial para la función de hoy jueves 30, a las 8 y 15 p.m.

Primer partido a 25 tantos. Morales y Solá, blancos; contra Goyo y Escarza, azules. A sacar ambos del cuadro 10.

Primera quiniela a 6 tantos. Solá; Morales; Salazar; Aguiar; Goyo e Ibarra.

Segundo partido a 30 tantos. Ochoa y Arriola, blancos contra Urizar y Echeverría, azules. A sacar ambos del cuadro 10.

Segunda quiniela a 6 tantos. Arriola; Urizar; Ochoa; Echeverría; Ferrer y Arrondo.

Tercer partido a 30 tantos. Lizarraga y Salazar blancos contra Aguiar e Ibarra, azules. A sacar ambos del cuadro 10.

Con el Teléfonos...

Los cuatro veces campeones de Cuba en base ball se están preparando con entusiasmo para la próxima temporada de la Liga Nacional... El manager Octavio Diviñó está seguro de «volver» a sus días championables y confía mucho en que Picazo ha de ayudarle en su empeño... «La ausencia de De la Cruz y Reguera beneficiará mucho al Teléfonos», dicen Diviñó y los telefonistas... Y parece como si tuviesen razón... El Hershey, indiscutiblemente, se ha debilitado bastante con la retirada de esos players... Julio Núñez, el basketbolista y Eduardo Casas están practicando base ball; pero Diviñó iniciará la season con el mismo line up que terminó la serie cuadrangular... Manolo Domínguez está pitcheando bien en las prácticas y todo el mundo espera una buena temporada... Domínguez ha sido siempre un excelente lanzador; pero no ha podido distinguirse por trabajar en la misma novena que Picazo... Es el caso de Rube Walberg... Que nunca ha podido destacarse por tener delante a Lefty Grove... En casi todas las posiciones del line up telefonista aparecerán caras veteranas... Diviñó prefiere depender de sus viejos players que arriesgarse mucho con los novatos... Dicen que Colinó es el mejor hitter del club por el momento... Recientemente bateó ocho hits consecutivos, imponiendo un nuevo record amateur... Palencia, el short stop, está registrando un interesante «come back» este año... Obsérvenlo en la temporada.

G.

SE HA DE CELEBRAR HOY LA SESION DE LA LIGA NACIONAL PARA CONOCER IMPORTANTES ASUNTOS DEL BASE BALL

Aplazadas las descalificaciones hasta después del día cinco. Nada acordó la Federación de Tennis, ayer. Mañana se inaugura el basket ball en el Luyanó

«YARA» Y «REGLA» EN GRAN MATCH EL DOMINGO

Por REG.)

Esta tarde, a las cinco y media, se reunirá la Liga Nacional de base ball amateur en el local de la Unión Atlética para tratar de importantes asuntos relacionados con su organización interna. Importantes reformas en sus estatutos que le han sido indicadas por el más alto organismo de los aficionados.

Todos los delegados de los clubs, inclusives del Vedado y Atlético de Cuba (que n anifo zlaoirnalt(erup Cuba (que no finalizaron la temporada anterior) han sido citados y se ruega la asistencia más puntual.

También se abordarán otros problemas de consideración como son sin duda la elección de la nueva mesa y se enfocará la temporada que se avecina.

A las cinco y media, repetimos, es la cita en el local unionista.

UNA TREGUA, hasta el día 5 del mes entrante, se observará en el proceso Unión Atlética-Liga Social. Ese día vencerá el plazo que ha sido concedido por la Unión para que los atletas señalados como infractores de su Reglamento hagan sus descargos. Se aplaza la agitación o mejor dicho esta continuará en espera de acontecimientos mayores que se derivarán naturalmente de las declaraciones que se solicitan.

LA FEDERACION Nacional de Lawn Tennis, se reunió ayer en el local unionista para tratar asuntos de la copa Davis. Mucho se habió y nada práctico, en resumen, fué acordado. Una nueva sesión de este organismo se llevará a cabo mañana viernes con la asistencia de los Presidentes del Vedado Tennis Club y Ferroviario. La Federación trata de levantar los suficientes fondos para responder a los gastos que originará la asistencia de los cubanos al más importante evento de tennis internacional.

MAÑANA comenzará en el Luyanó el Campeonato de Basket Ball que ha sido organizado por Paco Ribas. Cuatro equipos femeninos tendremos. Las players del Deportivo Dou pasan al Luyanó y por este motivo se observará una lucha más interesante entre las bellas. Cuatro equipos femeninos para la conquista del trofeo y con vista a una serie final con un team del interior. Entre los masculinos hay buenos equipos inscriptos y entre ellos el Hispano, Atlético de Guanabacoa, La Tropical, el Luyanó y la Cotorra. Los precios serán populares, a base de diez y cinco centavos.

MUY BUENA impresión ha causado en el ambiente deportivo el pase al Club Hispano de las notables basketbolistas que dirige Miguel Angel Masjuán. Un equipo de primera línea que seguirá practicando por el momento hasta encontrar su mejor forma para salir entonces a la lucha con los mejores adversarios de la capital. Una gran temporada de basket ball femenino se está incubando con la presencia del team hispanófilo y las seguidas prácticas del Teléfonos y Fortuna.

LOS CLUBS de base ball se preparan para la temporada de la Liga Nacional. El Yara continuara el domingo su serie con el Regla, en el Stadium de este último club. Un evento simpático que es seguido por muchos partidarios de los fos bien balanceados equipos. El Cubaneleco se prepara para una exhibición frente al Vedado Tennis y el Teléfonos nos anuncia una nueva visita a la ciudad de Cárdenas, para enfrentarse con dos buenos conjuntos cangrejeros.

DIVIÑO está deseoso de reconquistar la supremacía basebolera para el Teléfonos y ha madrugado en condiciones. Durante todo el año las prácticas de base ball se han mantenido en su equipo. Son numerosos los viajes del Teléfonos al interior de la República y entre las ciudades visitadas se encuentran Camagüey, Cienfuegos, y últimamente Cárdenas. Los telefonistas se presentarán en la season unionista en su mejor forma.

NOTICIAS SUELTAS: El Fortuna ha dicho que no reingresará en la Unión Atlética... Las tardas del club Deportivo Asturias están resultando animadísimas con el refuerzo del Hispano... El Atlético de Guanabacoa sigue preparando su evento juvenil de basket ball que reunirá a muy buenos equipos... Rosita Téllez se encuentra fuera de peligro... Hoy celebrará sesión reglamentaria la Unión Atlética de Amateurs... Los sociales dicen que se defenderán de la Unión Atlética... Bericartu es á a punto de contestar el reto de Masjuán... Las telefonistas han seguido en su entrenamiento... La Y. M. C. A. prepara sus competencias internas...

Con el Hispano...

Los Tigres del Hispano están contentos en estos dias... Tienen sus motivos... No sólo acaban de anunciar su unión definitiva con el Deportivo Asturias, trasladándose con armas y bagajes al club de Estrellas y Subirana, sino que ahora se les acaba de unir un gran conglomerado femenino de basket ball... Tan pronto reconstruyan el floor de basket de la sociedad, el Hispano organizará un campeonato juvenil y el Asturias volverá a ser el punto de reunir de los amantes del basket en la Habana... No hay duda de que el floor de Estrella y Subirana es el mejor situado y el más apropiado para contiendas juveniles y femeninas... El Hispano practicará también hand ball y squash... Manolo Zapico, que tiene a su cargo el equipo masculino de basket de basket de la sociedad, prepara grandes innovaciones en su conjunto... Es posible que veteranos del floor como Rafael Martínez Conill y Gabriel Fournier se unan al team para la season de 1933... Contando con atletas libres exclusivamente el Hispano podrá formar dos grandes conjuntos de basket y entonces nada podrá detenerles en su empeño de ingresar en la Unión... Luis González, atleta del Hispano, se dispone a competir en el próximo field day de la Unión, como atleta libre y puede que Rafael Martínez Conill se le una para defender también el pabellón de los Tigres... Es raro que el Hispano, teniendo buenos nadadores, no haga también por ingresar en la natación... Los muchachos podrían practicar en la piscina de la «Guay»... Y Manolo Zapico, veterano en natación, podría resultar también un gran coach del club... Aunque la situación económica no permite muchas libertades, el Hispano se propone hacer grandes cosas en el Asturias... Y al reconstruir totalmente el floor, poniéndolo nuevo, más ampliado, los directivos esperan no correr la misma suerte que con el Campo Armada...

G.

TORRES FUE EL MEJOR HITTER DE LOS UTILITIES DE LA LIGA SOCIAL AMATEUR

En 14 viajes que hizo al plate, conectó ocho hits, para alcanzar un promedio de más de quinientos en menos de 10 juegos. Díaz empujó cinco carreras

Conectando ocho hits en 14 veces al bate, G. Torres, del equipo de la Firestone, resultó el líder de los bateadores que aparecieron en la Liga Social en menos de ocho encuentros. Varios de sus batazos fueron productivos a la novena, habiendo empujado tres carreras en sus distintas apariciones. M. Díaz de la Sociedad de Marianao, conectó igual número de hits en 21 viajes al plate y Tino Argimon, de la Paramount, logró tres buenos safeties en ocho excursiones que hizo al plate.

Véase a continuación los records del campeoanto, incluyendo el trabajo de todos los jugadores que han participado en menos de ocho games:

BATTING AVERAGE INDIVIDUAL (EN MENOS DE OCHO JUEGOS)

	J.	V.	C.	H.	2b	3b	Hr	Tb	Sh	Sb	Ce	Av
G. Torres, F.	5	14	0	8	0	1	0	10	0	0	3	571
M. Busto, MG	2	2	0	1	0	0	0	1	0	0	0	500
M. Díaz, SM.	5	21	3	8	1	1	1	14	0	1	5	381
C. Argimón, PF	3	8	0	3	0	0	0	3	0	0	0	375
M. Suástegui, F.	2	3	1	1	1	0	0	2	0	0	1	333
M. Michelena, F	1	3	0	1	0	0	0	1	0	0	1	333
J. Pernas, AC	5	10	0	3	0	1	0	5	0	0	0	300
A. Castillo, F.	3	10	1	3	0	0	0	3	0	0	0	300
E. Rovirosa, F	3	7	0	2	0	0	0	2	1	0	2	286
P. Prieto, SM.	2	7	0	2	1	0	0	3	0	0	0	286
A. Valdés, PF	7	23	3	6	2	0	0	8	1	0	5	261
J. Páez, SM	3	4	0	1	0	0	0	1	0	0	0	250
E. Rojas, SM	3	8	0	2	2	0	0	4	0	0	0	250
R. Dopico, AC	3	4	1	1	0	0	0	1	0	1	0	250
G. García, AC-SM	4	13	2	3	0	0	0	3	1	0	1	231
P. Hernández, SM	7	26	3	6	1	0	0	7	2	0	1	231
J. Guerrero, MG	5	9	0	2	0	0	0	2	1	0	0	222
V. Moreno, F	5	14	2	3	0	0	0	3	0	2	0	214
J. Betancourt, PF	5	14	1	3	0	1	0	5	0	0	0	214
E. Izquierdo, SM	2	5	0	1	0	0	0	1	0	0	1	200
E. López, F	3	10	1	2	1	0	0	3	0	2	0	200
R. Morales, F.	5	20	0	4	0	0	0	4	0	1	1	200
L. Palacios, SM-F	7	21	2	4	0	0	0	4	2	3	0	190
J. Sada, AC	7	16	3	3	0	0	1	6	1	2	2	188
E. Pérez, HE.	5	11	2	2	1	1	0	5	0	0	1	182
A. Febles, F	4	11	1	2	0	0	0	2	0	0	0	182
H. Alonso, F	2	6	0	1	0	0	0	1	0	0	0	167
R. Marrero, F	3	6	0	1	0	0	0	1	0	0	0	167
J. Calvo, F.	3	12	4	2	0	1	0	4	0	0	0	167
M. Gay, AC	2	6	0	1	0	0	0	1	0	0	0	167
S. García, F	7	15	0	2	0	0	0	2	0	0	3	133
P. García, F	5	16	2	2	1	0	0	3	0	0	2	125
E. Cañal, F	5	16	0	2	0	0	0	2	0	0	2	125
T. Sellar, F	4	10	2	1	0	0	0	1	1	0	0	100
J. Granda, F.	3	3	0	0	0	0	0	0	0	0	0	000
J. García, F	1	2	0	0	0	0	0	0	1	0	0	000
A. Padrón, F	5	12	0	0	0	0	0	0	0	2	0	000
J. Torres, F	4	9	1	0	0	0	0	0	0	0	0	000
E. Rego, F.	4	9	0	0	0	0	0	0	1	0	1	000
J. Prieto, DF	3	8	0	0	0	0	0	0	0	0	0	000
M. Castro, F	2	4	3	0	0	0	0	0	0	0	0	000
M4 Amador, F.	4	7	0	0	0	0	0	0	1	1	0	000
. Oliva, HE	4	7	1	0	0	0	0	0	0	0	0	000
A. Castro, HE	2	2	0	0	0	0	0	0	0	0	0	000
J. Herrera, HE	4	9	1	0	0	0	0	0	1	0	0	000
M. Alvarez, HE	2	4	0	0	0	0	0	0	0	0	0	000
S. Caballero, HE.	1	2	0	0	0	0	0	0	0	0	0	000
J. Martí, HE.	1	1	0	0	0	0	0	0	0	0	0	000
J. Mendizábal, MG	7	15	0	0	0	0	0	0	0	0	0	000
R. Díaz Galup, MG	6	7	1	0	0	0	0	0	0	0	0	000
C. Jiménez, MG	1	0	0	0	0	0	0	0	0	0	0	000
L. Goicoechea, SM	1	1	0	0	0	0	0	0	0	0	0	000
R. Soler, F.	2	3	1	0	0	0	0	0	0	0	0	000
J. R. Pérez, AC	3	5	0	0	0	0	0	0	0	0	0	000
R. Lairona, AC	3	4	1	0	0	0	0	0	0	0	0	444
G. Guerra, PF.	1	2	0	0	0	0	0	0	0	0	0	000
R. García, PF	2	1	0	0	0	0	0	0	0	0	0	000
A. Sánchez, PF	1	1	0	0	0	0	0	0	0	0	0	000
A. Castillo, PF	3	4	0	0	0	0	0	0	0	0	0	000
M. Elgarresta, SM	3	4	0	0	0	0	0	0	0	0	0	000
L. Cabal, SM	1	2	0	0	0	0	0	0	0	0	0	000
O. González, SM	3	8	0	0	0	0	0	0	0	1	0	000
Raúl Vega, PF-SM	3	7	1	0	0	0	0	0	0	0	0	000

NOTA: Las iniciales pertenecen por su orden, a: (J) Juegos; (VB) Veces al bat; (C) Carreras; (H) Hits; (2B) Two baggers; (3B) Three baggers; (HR) Home runs; (TB) Total de bases alcanzadas con sus batazos; (SH) Sacrifice hits; (SB) Bases robadas; (CE) Carreras empujadas con sus batazos; (AVE) Average.

ANTONIO CONEJO, Compilador Oficial. — Certifico: GERARDO COYULA, Secretario.

Lu Blue, veterano inicialista, dejado en libertad por los Medias Blancas de Chicago hace temporadas, está practicando con los Dodgers de Brooklyn en una esperanza de que le concedan un puesto en el team. Pudiera ser, sin embargo, que Lu quedase en la Liga Americana como utility de Kuhel, en Washington.

Otro partido estupendo se peloteó anoche en segundo turno en Jai-Alai

Después de un peloteo maestro y asombroso, lo ganaron Irigoyen y Areitio. En el prólogo vencieron de calle, Morales y Salazar. Ganan un adicional: Creus y Sarasola

Miércoles elegante; horas encantadoras; horas de emoción; horas de luz más luz; horas de pícaro flirteo; horas de sobresalto, de tragedia y de saltos mortales de necesidad, si en estas horas advienen empates de esos que corona con su grito desgarrador los gargantúas de a 29 iguales y ya está el café; estaban Yeyo y Pelayo; un tanto cuanto alarmados porque tardaba en comparecer y en asomar la caricatura de su compa el Lechero, que llegó después y en disculpandose y en diciendo que ya habia dejado la botija en la bodega inmediata, tomó asiento. Se destocó y aplaudió; aplaudieron Yeyo y Pelayo por no dejarlo mal. Y aplaudieron en canchas, gradas, tendidos y palcos, donde el mujerío abundaba gracioso y elegantón; estábamos en los umbrales de la hora fatal que decia la canción, que cantábamos en los tiempos del general José Miguel Gómez.

Y después de pasar el himno, que siempre pasa, porque ni un solo día se enferma ni aunque caigan rayos del cielo, salieron, poco a poquito, los señores cestistas peloteantes del primero del miércoles corruscante, cabrilleante y elegante a todo meter. Los blancos Juanito y Escarza y los azules Morales y Salazar. Yo no sé a qué hora vieron ayer Juanito y Escarza, mi Secretario al tuerto de la mala pata; pero que lo vieron era tontería, caballeros, pues desde que salieron hasta que se fueron de regreso al cuarto de los desnudos y de los calzoncillos largos, dieron muy pocas y las dieron muy malamente, perdiendo de calle, sin dar ni un empate ni la sensación de una aproximación; al revés, cada vez más para atrás. En cambio, los contrarios, como no encontraron más que fantasmas contra quien jugar, pues jugaron de manera admirable; aplicaditos y seguidos se fueron a la taquilla sin pedir permiso a nadie. Los blancos se quedaron negros y en 16. Boletos a 3.60. Boletos de la primera quiniela de Morales a 7 pesos y la de Morales y de Juanito a 36.00. Chupamos y cantamos por lo bajo profundo lo de cómo no y sí señor y cantando así y caminando pa la taquiella.

Y un poco impacientes entramos en el laberinto fenomenal que salieron a jugar los blancos Arana y Maguregui, contra Irigoyen y Areitio. Y lo vimos pasar orgullosos, satisfechos, anchos de tener nuestras debilidades por este deporte, del cual dijimos que es el más grande de los deportes, como se demostró ayer, en el peloteo fragoroso y estupendo de este fenomenal, cosa que decimos y declaramos tocando las palmas académicas que tenemos a nuestra disposición. Pues estos cuatro prohombres lo moldearon, lo fundieron, lo ajustaron, lo bruñeron y lo afiligranaron como el gran Benvenuto Cellino hacia sus cosas, siempre artísticas y mágicas. De manera soberbia, desde el primer tanto al último; en cada uno de los pelotazos; en las entradas valientes, en la jugadas medidas y hermosas de tanto; en el turnar bravío y elocuente en el ataque y en la defensa y de esta al ataque; en el derroche de todo lo grande, de todo lo violento, de todo lo vibrante y emocional; en una palabra, en el bien jugar a punta de cesta, que así se llama el peloteo que hacemos los días grandes y de gran gala en Concordia y Lucena. Salieron por delante los dos blancos; y advino el primer empate en diez; después, equilibradas las cestas en un equilibrio incomparable, se enredaron a pelotear y peloteando como decimos antes, continuaron iguales y aplaudidos por catorce, quince, dieciseis, diecisiete, diecinueve, veinte y veintiuna. Todos entre clamores de la multitud emocionada hasta la exaltación del entusiasmo. En veinticuatro, otró y el último empate. Y lo ganaron los azules, que dejaron a los blancos en el tanto 26. Señores; así se juega a la pelota. Boletos a 2.80. Boletos de la quiniela de Arana a 3.40 y la de Arana y de Areitio a 8.00. No cobramos cantidades insignificantes.

Ultima hora: partido que pelotean los blancos Creus y Vallejo y los azules Millán y Sarasola. Se suspende por indisposición de Vallejo; cuando los blancos tenían cinco y los azules siete. Se devuelven las apuestas y surge un adicional. A veinte tantos. Los blancos Millán y Mir, contra Creus y Sarasola. Y lo ganaron los azules de callejón. Todo si cabó.

F. RIVERO.

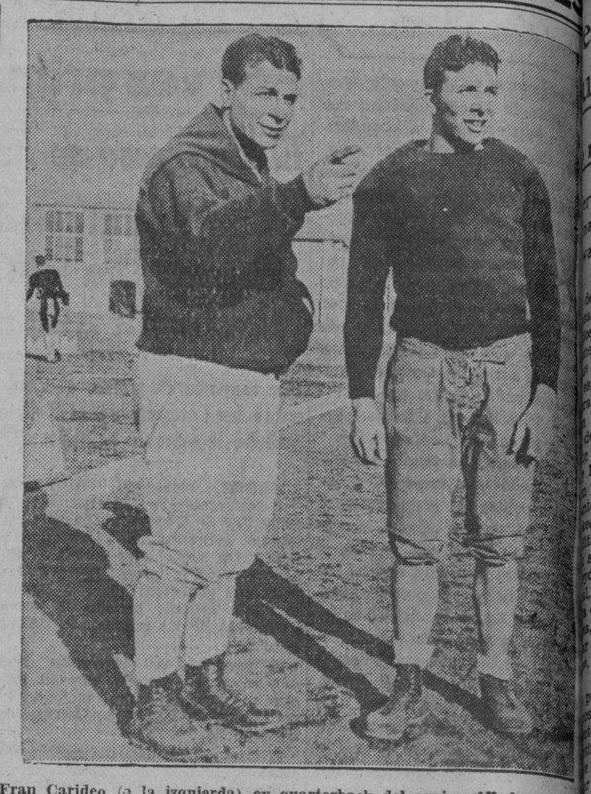

Fran Carideo (a la izquierda) ex quarterback del equipo All American de Futbol, ha sido nombrado coach del sport en la Universidad de Missouri y esto le brinda una hermosa oportunidad para encauzar a su hermano Angelo, que gusta mucho del deporte y que será elegible para el squad de 1934. Aquí aparecen los dos hermanos. Nótese el parecido.

CUYLER SE FRACTURO LA PIERNA DERECHA, SIENDO ESTO UN PERJUICIO PARA LOS CUBS

Al deslizarse en segunda tuvo un instante de vacilación, lo hizo a destiempo y el pie quedó trabado en la base. Se supone que Frank Demaree le sustituirá en el center field

TAMBIEN PUDIERA JUGAR STEINBACK

Por segunda vez, en dos años, Kiki Cuyler sufre una fractura en la pierna derecha, quedando fuera de combate cuando más falta le hace a los Cubs, para retener el pennant de la Liga Nacional

LOS ANGELES, marzo 29, AP. Los chances del Chicago de retener su pennant de la Liga Nacional, recibieron un severo golpe hoy, cuando Hazen (Kiki) Cuyler, uno de los mejores outfielders del viejo circuito, sufrió la fractura de su pierna derecha mientras intentaba el robo de segunda en un game de exhibición con el Hollywood.

El accidente ocurrió en el cuarto inning de la contienda, que ganaron los Cubs 10 por 8. Kiki dudó un instantes al acercarse a segunda y luego decidió tirarse. Demoró medio paso en su decisión, se trabó el pie en la almohadilla y la pierna derecha recibió una torcedura. Fué sacado del terreno.

Un examen en el hospital, demostró lo que llaman los médicos «fractura continuada de la extremidad inferior del thesfibula», el hueso más pequeño de la pierna. Dicen que una sección del hueso de tres pulgadas de longitud, ha sido separada del hueso principal.

Charles Grimm, manager de los Cubs, dijo que Cuyler estará por lo menos ocho a diez semanas fuera de juego, dependiendo de cómo los huesos se unan. Se consideró, sin embargo, probable, que la lesión pueda resultar un handicap contra Kiki en su fielding y corrido de bases, tal vez por toda la temporada.

Grimm no está preparado para decir quién sustituirá a Cuyler en el center field, pero Frank Demaree, del Sacramento de la Liga del Pacífico, se considera como la selección lógica. También hay la posibilidad de que el Chicago pueda llamar a George (Tuck) Stainback, joven outfielder del Los Angeles, que fué comprado hace meses a un precio que se hace oscilar entre 50 mil y 75 mil pesos. Stainbak debía reportar en 1934.

Cuyler llegó a los Cubs procedente del Pittsburgh, donde cier.as diferencias con Donnie Bush, por aquella fecha manager de los Bucaneros, le mantuvieron en el banco por toda una temporada. Se convirtió en regular de los Cubs y bateó 291 la última season, fildeando 968, pese a que sufrió la fractura de un hueso en el pie derecho que le mantuvo fuera del line up hasta junio.

EAGEN Y GARCIA SE ANOTAN TRIUNFOS EN SUS PARTIDOS

Los dos players se mantienen invictos. Montalvo derrotó a Buergo. Hoy: los dobles

Un nuevo programa de hand ball se cumplió anoche en las canchas del Club Ferroviario, culminando en un triunfo para Félix García y Carlos Eagen que monopolizan toda la atención del evento.

Eagen, a pesar de encontrarse en malas condiciones físicas, se presentó en cancha, derrotando fácilmente a M. Fernández, representante del Club de Ferreteros. El «cristiano» fabricó sus treinta tantos mientras su adversario no pasó del veintiuno.

El «loco» García propinó una derrota a Montes de Oca, ambos del Ferroviario. Tuvo que luchar en mejores condiciones el campeón libre pues Montes de Oca logró llegar hasta el tanto veinte y seis. Fué un magnífico encuentro muy bien peloteado por ambos lados.

Buergo pereció en el tercero de la noche a manos de Montalvo. Dos atletas del Ferroviario que se empeñaron en una bonita lucha.

Como de costumbre, un público numeroso presenció el programa cumplido.

JUEGOS PARA HOY

Esta noche están de turno las parejas. Los tres partidos combinados:

1. Montalvo-Martín (Ferroviario), vs. Barrera-Aldama (Ferreteros).
2. Alfonso-Eagen (Y. M. C. A.), vs. Fernández-Fernández (Ferreteros).
3. Guerra-Rodríguez (Ferreteros), vs. Guerra-Hernández (Y. M. C. A.)

SPORTFOLIO

(Dirija sus preguntas a Sportfolio DIARIO DE LA MARINA. Habana

Myril Hoag acaba de ser cedido por los Yankees al Newark. Ahora solo necesitan desprenderse de Cooeke o Walker para solucionar su problema del outfield. Nosotros esperábamos muchos del pitcher Danny McFayden, pero aparentemente, el brazo del viejo lanzador no está en forma. Costó $30.000 pesos a los Yanks.

Pepper Martin fué un outfielder aceptable, pero nada más. Su caída se debe a que muchos, incluso él mismo, esperaron grandes cosas de él después de sus hazañas de la serie mundial de 1931. Siempre dijimos que Martin era un player de rachas.

Los New York Yankees superaron al Filadelfia Atléticos en en todos los departamentos en la temporada, y les ganaron 14 juegos en la season. Gómez solamente los venció siete veces.

Lefty Grove le ha ganado más juego a los Yankees, que éstos a él, pero Earnshaw es un «primo» para los Mulos de Manhattan. Ruth lo tiene para subir su promedio de home runs.

Preferimos a Wesley Ferrell por encima de Earnshaw y a Walberg sobre Tony Freitas. No creemos que este último sea un nuevo Grove. Hombres como Roberts y Moses solo llegan a las Mayores una vez cada diez años.

Max Bishop está en las Mayores desde 1924, y solo una vez, en 1928, ha podido batear trescientos. Tiene 33 años, Tony Lazzeri está en el Big Show desde 1926 y tiene 29 años y ha bateado cinco veces sobre trescientos. No hay razón para pensar, pues, que Lazzeri pueda decaer y que Bishop siga jugando. En fielding ambos están parejos.

M.E.C.D. 2016

ENCIERON FACIL LOS DODGERS A LOS ATLETICOS DEL FILADELFIA

E INAUGURA EL DIA VEINTIDOS DE ABRIL LA GRAN JUSTA DE BASE BALL DE LA LIGA SOCIAL

esde el ill Pen

r Gali

rveza en la pelota.
a apuesta de Schacht.
anson sigue corriendo.

decretarse la venta libre de la a con 3.03 grados en todos los Unidos, los clubs de pelota se en a sacarle producto a la ley matches diarios del Big Show se efecto, en una reunión que aron hace días, en la cual lle- la voz cantente al Cnel. Rup- de los Yankees: Comiskey, de los Sox: Griffith, de los Senado- Phil Ball, de los Browns, acor- permitir la venta de la cerveza los gams. En los terrenos de Stadium, Comiskey Park, th y Stadium y Sportsmans se permitirá, al menos. dier, presidente de la Liga Na- se opone resueltamente a la de la cerveza en los terrenos de y dice que hará lo posible por abajo el acuerdo de los mag-

propósito de magnates y de te- s de pelota. Gerald Nugent, pre- te de los Phillies, acaba de des- oficialmente el rumor circu- de que sus muchachos iban a este año en los terrenos de Park, perteneciente a los At- mientras se hacen las mejores ker Field. Phillies quedarán en sus te- ha dicho Nugent. «Hemos esta- iendo grandes gastos en los úl- tiempos y tenemos que dar to- juegos en nuestros terrenos ocar el producto de la crecien- ularidad de nuestro team».

Speaker, que fué un outfielder re con los Indios de Cleveland muchos años, siendo al propio go el primer y único manager que producido un pennant al club, ha do en estos últimos días en los os de entrenamiento de Indios y adores, analizando la habilidad de descartes de ambas novenas. El «águila gris» tiene en sus manos dirección del Kansas City, de la iación Americana, y parece dis- to a iniciar la season de 1933 con team que se «parezca mucho al os Senadores»...

Schacht, comediante y coach de Senadores de Washington, acaba apostar 20 pesos con Ed Barrow, tario general de los Yankees, a tres de los players regulares del York en 1932, no trabajarán toda eason próxima. Los jugadores son: y Lazzeri, Joey Sewell y Babe h.

ar Swanson, joven outfielder de Medias Blancas de Chicago, ha ado el derecho a titularse el ju- or más veloz de la ciudad de los ntos por 1933. Al enfrentarse re- entemente los dos equipos chica- enses, Swanson retó a Stanley ack, el player más veloz de los ubs, a una carrera especial y le ga- ó con un tiempo de 14.5 segundos. ack hizo 14.7

Eddie Collins, nuevo gerente de los edias Rojas de Boston, estuvo hace as en el campo de entrenamiento e tiene el team en Sarasota, Fla., aunque pareció contento con las mostraciones de sus muchachos, se gó a pronosticar un puesto de la imera división para su novena. Con o, Eddie demuestra ser inteligente n «metido en el destierro».

RELLANO, MENDOZA MENA GANADORES N EL HAND BALL

ontinúa efectuándose con gran xito la justa organizada por az entre los socios Yatistas

Continúa celebrándose en la can- a de hand ball de cuatro paredes el Habana Yacht Club, el cam- onato para Hijos de Socios por las edallas que dona don Pablo Ville- as.

El primero y último juego de ayer, ganaron Néstor Mendoza y J. Me- a por no presentarse sus contra- os, que lo eran M. Bustamante y astañeda, respectivamente. El últi- juego celebrado fué entre Bas- n Arellano y N. Azcárate, donde anó el primero sin sustos 21 por 10.

Eliminados del torneo los que ver- aderamente no tenían «chance» al- uno, comienzan, con los juegos de sta tarde, a celebrarse buenos par- dos. El primero será entre «Pillo» Morales, que luce el favorito, contra . García Tuñón. Pillo no ha se- uido practicando, pero el contra- io no debe de anotarle más de 14 ntos. El segundo juego será entre avier Santa Cruz y C. Mena, un ego entre dos zrudos que será ca- ntico y el último juego de la tarde stará a cargo de J. Mena y Gastón rellano. Pillo y los hermanos Mena uben los favoritos de la tarde.

El sábado se celebrarán los semi- inales del torneo y el jueves pró- imo los finales.

Organizado por el doctor G. Al- arado, el Comité de Regatas ya iene confeccionada la convocatoria ara el Campeonato Intersocios de and ball singles y dobles, el cual emos entendido que comenzará el imes día 10 de abril, suspendiéndose os juegos del Jueves y Viernes San- o. Mucho entusiasmo existe por es- e Campeonato que promete ser el ejor celebrado. Hasta el presente, han solicitado su inscripción alrede- or de treinta jugadores, para los ingles y unas dieciocho parejas para os dobles. Mañana daremos más de- alles de esta competencia, que ser- irá para estimular a los socios del acht y que éstos compitan en los róximos eventos de la Unión Atlé- ica de Amateurs de Cuba.

CONVOCA LA LIGA SOCIAL AMATEUR A UNA NUEVA JUSTA

El campeonato comenzará el día 22 de abril y las inscripciones se cerrarán oficialmente el 12

La Liga Social Amateur nos envía para su publicación la siguiente convocatoria:

La Liga Social de Cuba convoca por este medio a las sociedades y clubs que radiquen dentro del territorio de la República de Cuba, para el Campeonato Primaveral de Base Ball Amateur de 1933, que se celebrará en los terrenos del «Gran Stadium Cerveza Tropical», bajo las siguientes

BASES:

1a.—Podrán participar en la contienda antes citada aquellas sociedades o clubs que practiquen el base ball, y cuyos equipos deberán estar formados por jugadores «amateurs», en la más pura acepción del vocablo.

2a.—Dichos jugadores deberán estar en aptitud de poder competir, de acuerdo con los Estatutos vigentes de este organismo.

3a.—Las solicitudes de inscripción de las entidades deberán venir acompañadas de los siguientes documentos y requisitos:

a) Certificación firmada por el secretario o representante legal de la entidad respectiva, en que conste la determinación de la misma, de ingresar en este organismo, como ligada y de participar en la citada competencia.

b) Nombramiento de un delegado, investido de tal carácter por un escrito firmado por el secretario o representante legal del club que lo nombre.

c) Suma de diez pesos como cuota de inscripción como team ligado en el Campeonato para que se convoca.

4a.—Las solicitudes han de estar en poder de la Liga antes de las seis de la tarde del próximo día 12 de abril, en cuyo día y hora citados vence el plazo para las inscripciones de los clubs. Las mismas pueden presentarse a los señores Alberto Mora o Gerardo Coyula, en las oficinas de la «Compañía Distribuidora de Películas de Cuba S. A.», Industria 112, entre San Miguel y Neptuno, en la Habana.

5a.—Dentro de los tres días hábiles siguientes al cierra del período de admisión fijado en esta convocatoria, se reunirá la Liga para conocer de las solicitudes de los clubs: admitiendo las que estén de acuerdo con lo anteriormente preceptuado y que previenen los Estatutos de la Liga, y rechazando las que no se ajusteren a lo anterior. A la reunión antes citada deberán acudir los delegados de los clubs que hubieren solicitado inscribirse, con el fin de ratificar dicho propósito. Los citados delegados podrán ser acompañados de un asesor, cada uno de ellos, si lo estimaren conveniente.

6a.—Después de este proceso, los miembros de la Liga y los delegados se pondrán de acuerdo en lo que respecta al plazo para la presentación de las listas de jugadores, número de inscripción de los mismos por cada club, orden de juegos, jueces y demás particulares pertinentes.

7a.—Las reglas por las que se regirán los juegos del Campeonato para que se convoca, son las oficiales adoptadas por la «Joint Playing Rules Committee», de las Ligas Nacional y Americana, de los Estados Unidos de Norteamérica, vigentes en el año en curso.

8a.—Los premios, hasta el presente, consisten en: A) Copa de plata que pasará en propiedad definitiva al team ganador. B) Trofeo de plata que pasará en propiedad definitiva al team que obtenga el segundo lugar. C) Medallas de oro para cada uno de los players que resulten champions en los departamentos de batting, pitching, carreras impulsadas y robo de bases, así como al que al final del Campeonato hubiere resultado ser más útil a su club.

Habana, 30 de marzo de 1933.—**Gerardo Coyula**, Secretario.—**Luis I. Duthil**, Presidente.

UNA FACIL VICTORIA LOGRO EL TEAM DE REVOLTOSA, EN SU GAME DEL DOMINGO

El pasado domingo se celebró un gran desafío entre las potentes novenas «La Revoltosa» de Regla y la «Reunión» de Guanabacoa vencien do los muchachos que dirigen los conocidos sportmen Ortiz y Duren con la anotación de 11x3.

Se distinguieron en este juego la labor del pitcher M. Enríquez que no obstante dejar a la «Reunión» en 3 carreras sino que los dejó en 6 hits y no teniendo ningún inning difícil ni comprometido esta es la sexta victoria que obtenie el pitcher Enríquez denominado «El Pat Malone cubano».

Se distinguieron en el uso de la majagua E. Peña, R. Villanueva, F Durán, R. Reinaldo con dos hits cada uno. A. Martínez, R. Juanelo y R. Castellano por su gran fielding y también el rf. F. Suárez que está fildeando una gran pelota haciendo una fenomenal cogida en la que la ganancia del juego.

A continuación véase el score:

	C.	H.	E.
La Revoltosa .	402	030	110 11 15	1
La Reunión .	000	000	012 3 6	2

El club «La Revoltosa» jugará el próximo domingo con el club «El Calvario» en los terrenos del Calvario.

Los muchachos que dirigen Ortiz y Durán esperan apuntarse otra victoria pues están practicando mucho toda la semana

MILAGROS DEPORTIVOS

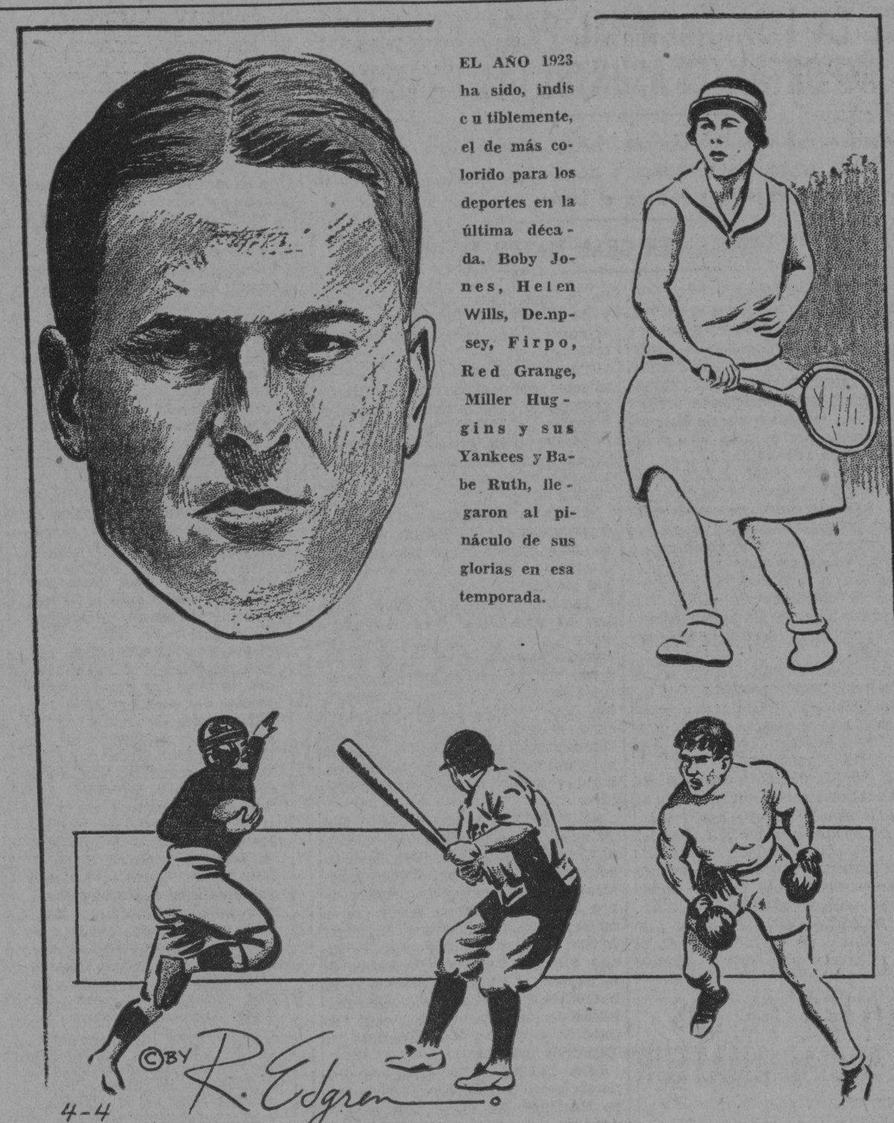

EL AÑO 1923 ha sido, indiscutiblemente, el de más colorido para los deportes en la última década. Boby Jones, Helen Wills, Dempsey, Firpo, Red Grange, Miller Huggins y sus Yankees y Babe Ruth, llegaron al pináculo de sus glorias en esa temporada.

EN UN JUEGO CARGADO DE VITAMINA, LOS FARIÑOSOS DEJAN EN CAL VIVA AL BEJAR EN EL GRAN STADIUM CERVEZA TROPICAL

Fué de lo más acertado el cambio de Iglesias por Tiant cuando el Sinsonte de la Enramada comenzaba a parpadear. De no acudirse a tiempo, por poco se convierte en una fiesta

HOY JUEGAN TOROS DE PAREDES Y ESTRELLAS DE CRUZ

(Por Guillermo PI)

Un match muy interesante, extremadamente interesante el celebrado ayer en el Stadium Cerveca Tropical (Templo de la Vitaminia) entre los Tigres de Fariñas y Estrellas de Béjar. Un sólo error se cometió en todo el juego, el de Silvio García en la antecámara de los bejaranos que les costó a éstos una carrera de las tres que cristalizaron los fariñosos.

Los lanzadores lo hicieron muy bien, especialmente Iglesias (el Sinsonte de la enramada) que supo amarrar muy corto en los momentos históricos, lanzando bultos postales durante ocho entradas, no terminando la novena al sufrir un parpadeo en el que le ligaron dos hits los dos primeros bateadores siendo sustituido, con gran acierto, por Tiant que cerró esa postrer entrada con un lucidísimo escón haciendo que las Estrellas de Béjar, el team más fuerte al terminar el campeonato, quedara dentro del cubo de la cal.

Cundo Gálvez se portó a la campana en el box del Béjar permitiendo solamente nueve indiscutibles, uno menos de los permitidos por Iglesias, estrucó a dos y regaló no más de una botella. Iglesias y Gálvez merecen los honores de un capitán general muerto en campaña y también el zurdete Tiant por la espléndida labor realizada en el noveno inning. No hay que decir que en el campo hicieron los dos clubs verdadero derroche de hermetismo. Malabarismos, jugadas de circo que merecieron los aplausos de los fanáticos que por muchos centenares presenciaban el match, uno de los mejores jugados en el Stadium Cerveza Tropical y en cualquier lugar donde se haya jugado o se juegue base ball.

LA PRIMERA EN LA FRENTE

Digamos ahora cómo se efectuó la primera anotación de los Tigres de Fariñas—el único team que anotó carrera, y fueron tres—: Al levantarse el trapo escénico y tocarles a los fariñosos empuñar la majagua vengadora, se fué de single al center el short Luis Valdés. Machado va a sacrificarse generosamente y le sale un hit de maruga y faldeta (infield hit) posesionándose Valdés de la almohada adúltera. Roque al bate (Valdés es sorprendido entre segunda y tercera) y Roque se queda con la escopeta al hombro y Machado va a la intermedia. Pedro Díaz cristaliza un lindísimo hit al jardín derecho haciendo que Machado entrara en la chocolatera poniendo la primera en la frente. Lo demás ocurrido en esta entrada para completar el tercer out no tiene valor histórico.

GUTIERREZ CRISTALIZA DOS

Volvieron por la picada los de Fariñas en el segundo episodio con otra carrerita para sumar dos. Gutiérrez abre con un leñazo bestial a lo profundo del right que le da derecho a tres almohadas. Sosa es out en rolling a primera. Naites suelta un single muy oportuno al jardín izquierdo, lo que aprovecha Gutiérrez para visitar a Margot Chaleco que celebraba en su accesoria la terminación de la fiesta bancaria. Los dos outs restantes se realizaron sin que ocurriese novedad.

Gutiérrez resultó de nuevo, en la cuarta entrada al bate de los fariñosos, el hombre de la suerte al disparar su segundo batazo triangular por el mismo territorio que había cristalizado el anterior, es decir por el jardín derecho. Sosa le sigue en el uso del palillo dental y es puesto fuera de combate en un besalamano al pitcher Gálvez, no moviéndose del mosaico angustioso el joven Gutiérrez por temor a un enfriamiento poco o nada oportuno. Naites dispara un rolling sobre el short quien tira la bola a la tercera para sacar a Gutiérrez que se encontraba con los pies fuera del mosaico y amenazando correr hacia la taza del chocolate la bola se le cae a Silvio García (el único error del juego) quedando Gutiérrez safe en la inicial. Santana levanta un largo fly (un inalámbrico) al right y el tantas veces citado Gutiérrez entra con gran ruido de pasos en el hogar de sus mayores con la que había de resultar la tercera y última carrera de los Tigres de Fariñas y del game.

UNA FALSA ALARMA

La última entrada al bate de los bejaranos, la novena, resultó en una crispadura de nervios para los parciales del Béjar y en una fuerte desazón para los que de cerca siguen la bandera de los fariñosos. los que, seguros del triunfo, aunque en base ball no hay nada para nadie mientras no se vea realizado el out postrero, sólo esperaban ver a los bejaranos salir del Templo de la Vitamina con el fatídico collar colgado al cuello.

Pues bien, lo ocurrido fué lo siguiente: Overland pega un indiscutible por el short. M. Hernández le sigue con otro de la misma marca al jardín izquierdo. Cundo Gálvez al bate (se reúne el alto mando fariñoso y acuerda mandar a Iglesias al cuarto de los chorritos y poner en su lugar al pitcher zurdo Tiant.) Cundo es out de tercera a primera y adelantan una base los corredores. Alfaro suelta un rolling inofensivo a las manos de Tiant y es puesto en la inicial sin que los corredores se muevan de sus almohadas. Iturralde es dominado por Tiant como sus dos anteriores compañeros y muere en un palomón al cuadro. Así terminó en una falsa alarma, en una tempestad en un vaso de agua, lo que había comenzado con aspecto de terremoto. Fué sin duda un gran acierto el cambiar al pitcher después de haber recibido dos hits seguidos; señal inequívoca de que comenzaba a encontrarse en su mal cuarto de hora. Y el acierto resultó doble al aparecer Tiant lanzando con la mano equivocada a bateadores derechos. Un gran juego en todos sentidos, merecedor que se le señale con piedra blanca en la historia del base ball en Cuba.

ESTADO DE LOS CLUBS

Toros de Paredes	27	11	0
Tigres de Fariñas	24	14	2
Estrellas de Béjar	23	15	1
Estrellas de Cruz	21	17	1

LOS QUE JUEGAN HOY

A las dos en punto de la tarde de hoy se anuncia el comienzo de un match que se espera ha de ser también muy interesante, tanto—si es posible—como lo fué el de ayer. Se batirán Toros de Paredes y Estrellas de Cruz, cobrándose solamente un mísero nikel por la entrada al Templo de la Vitamina. Y el próximo lunes jugarán Béjar y Paredes, juego que hay que ver cueste lo que cueste, aunque sabemos que no se alterará el precio de entrada Si los bejaranos pierden ese juego del lunes, se dará por terminado el campeonato de invierno, quedando los Tigres de Fariñas en el segundo lugar, Béjar en el tercero y Cruz en el cuarto de los chorritos.

ESTRELLAS DE BEJAR

	V.	C.	H.	O.	A.	E.
G. Iturralde, 2a .	5	0	1	4	2	0
J. Alfaro, ss . . .	4	0	1	1	2	0
A. M. Izquierdo, c	4	0	1	2	4	0
S. García, 3a . . .	4	0	2	2	4	1
C. Carreras, lf . . .	4	0	0	0	1	0
E. Lima, rf	3	0	1	3	1	0
P. Overland, 1a . .	4	0	1	12	1	0
M. Hernández, cf .	3	0	1	0	0	0
C. Gálvez, p	4	0	2	0	4	0
Totales . . .	35	0	10	24	23	1

TIGRES DE FARIÑAS

	V.	C.	H.	O.	A.	E.
L. Valdés, ss . . .	4	0	1	1	2	0
J. A. Machado, c .	4	1	1	0	1	0
R. Roque, lf	3	0	0	2	0	0
P. Díaz, 1a . . .	4	0	3	15	0	0
E. Gutiérrez, cf . .	4	2	2	4	1	0
P. Sosa, rf	3	0	0	3	0	0
J. Naite, 2a	3	0	2	2	3	0
J. Santana, ss . . .	2	0	0	0	5	0
P. Iglesias, p . . .	3	0	0	0	2	0
L. Tiant, p	0	0	0	0	1	0
Totales . . .	34	3	9	27	15	0
E. de Béjar	000 000 000—0					
T. de Fariñas . . .	110 100 00x—3					

Carreras empujadas: Díaz, Naite. Santana. Three base hits: Gutiérrez 2. Two base hits: Lima, Díaz. Sacrifice hits: Alfaro, Santana. Doble plays: Gutiérrez a Díaz. Quedados en bases: Béjar 11, Fariñas 5. Struck outs: Iglesias 0, Gálvez 2. Tiant 0. Bases por bolas: Iglesias 2, Gálve 1. Tiant 0. Hits a los pitchers: a Iglesias 10 en 8 (salió en el noveno sin outs) y 30 v. al b. Tiempo: 1 hora 25 minutos: Umpires: F. Campos, home; F. Martínez, bases. Anotador: Alberto Néstor Coronado. Lo ganó Iglesias.

CENTRO GALLEGO E IBERIA LUCHAN EL PROXIMO DOMINGO

Cubren ambos equipos uno de los turnos del programa que han señalado para «La Tropical»

Los acuerdos tomados por la Federación de Futbol de la Habana en su última reunión de la presente semana, han sido:

Autorizar al Comité Provincial para que, en el supuesto caso de que encuentren un nuevo campo de juego durante la presente semana, reanuden el campeonato de segunda categoría el próximo domingo .

El Comité Directivo les impartió su aprobación a los acuerdos adoptados por el Colegio Provincial de Arbitros en su sesión ordinaria celebrada el día 27 de marzo.

Darse por enterados de una comunicación enviada por el Nacional Foot Ball Club, relacionada con la suspensión del campeonato de segunda categoría.

Descalificar Un Mes por agresión a otro jugador, al señor Sergio Alonso López, de Juventud Asturiana, multando a este club de acuerdo con la Tabla de Castigos vigente de la Federación, en la cantidad de cinco pesos.

Se acordó que el Delegado Deportivo quede obligado a informar por escrito de todo lo que suceda dentro y fuera del terreno de juego, y que en caso de que por cualquier circunstancia no pudiera asistir a los partidos diera cuenta al presidente del club que él representa para que se sirva sustituirle o delegue éste en un asociado de su confianza, siendo de imprescindible necesidad de que en todos los partidos que se celebren lleguen a esta Federación los informes del Delegado deportivo.

Programa para el domingo día 2 de abril en el Stadium Tropical.

EN OPCION AL CAMPEONATO PROVINCIAL

1.30. Deportivo Templete vs. Deportivo P. Fernández.

2.40 Deportivo Centro Gallego vs. Iberia Foot Ball Club.

4.15. Fortuna Sport Club vs. Olimpia Sporting Club.

Delegado Deportivo el señor Jesús Lacera.

EL COMITE PROVINCIAL

Los acuerdos del Comité Provincial han sido:

En vista de haber sido separado del campeonato por voluntad propia el Club Deportivo Europa, se acordó declarar en libertad a todos los jugadores del referido club para que libremente puedan inscribirse en los clubs que ellos estimen por conveniente.

Pasar a la Asamblea de Delegados de los clubs de segunda categoría convocada para la noche de hoy, el acuerdo adoptado por la Federación de Futbol de la Habana, respecto a la suspensión del campeonato de dicha categoría.

El señor Presidente del Comité Provincial informó que, dando cumplimiento a un acuerdo adoptado por la Federación de Futbol de la Habana, está haciendo las gestiones necesarias a fin de adquirir un nuevo campo de juego en donde se reanudará el campeonato de segunda categoría.

Acuerdos adoptados por la Asamblea de Delegados de los clubs de segunda categoría, celebrada el día 27 de marzo:

Bajo la presidencia del señor Julián Llera Garrido y actuando de secretario el señor Pablo Menéndez, quedó constituída la Asamblea de Delegados concurriendo la representación de los clubs siguientes: Rafael María de Labra, Nacional Foot Ball Club, Racing Foot Ball Club, Deportivo Español de la Habana y Athletic Foot Ball Club, los señores Julián Llera Garrido, Carlos Parlá, Venancio Costoya, Alvaro López y Antonio Barnuevo, respectivamente. La Asamblea dispuso que ésta fuera presidida por el Comité Directivo. Acto seguido fué leída la comunicación enviada por la Federación de Futbol de la Habana, suspendiendo provisionalmente el campeonato de segunda categoría, la que después de bien discutida se acordó con el voto en contra del Nacional F. C., ratificar el acuerdo adoptado por el Comité Provincial referente a este asunto y darle nuestro asentimiento al acuerdo adoptado por la Federación de Futbol de la Habana.

Comité Provincial. — (f.) **Pablo Menéndez**, Secretario.

SALIO PERFECTAMENTE EL PELOTARI MARTIN, QUE FUE OPERADO AYER

En la mañana de ayer y en la Clínica Fortún—Souza, fué operado de la lesión que sufrió en el cartílago de la rótula, el joven delantero del Frontón Jai-Alai, Abilio Martín. La operación que fué en extremo laboriosa duró mas de dos horas y al terminar expresaron los cirujanos la opinión de que la misma constituía un éxito

Congratulamos a la Esperanza La tina por el éxito de la operación y deseamos verlo pronto de nuevo en el asfalto en que tantos triunfos ha conquistado.

NOTICIAS DE LOS CAMPOS DE ENTRENAMIENTO DE LAS DOS GRANDES LIGAS

FT. MYERS, marzo 29. AP. Los Dodgens del Brooklyn hallaron las curvas del zurdo Rube Walberg de su agrado hoy, al derrotar los Athletics del Filadelfia 10 por 5, para apuntarse su primera victoria en los últimos cinco juegos de exhibición.

Los Dodgers anotaron siete de sus carreras y bateraron nueve de sus treve hits contra Walberg en los cinco innings que actuó. El resto fué logrado contra Hank Mc Donald. Después de una pobre arrancada durante la cual los As anotaron todas sus carreras en el segundo y tercer innings, Van Mungo y Walter Beck, un recluta del Memphis de la Southern Association, mantuvieron a raya a los Mackmen.

Brooklyn	210	041	101—10	13	0
Filadelfia	014	000	000— 5	9	0

Baterías: Mungo, Beck y Sukeforth. Walberg, McDonald y Madjeski.

SE SALVARON A ULTIMA HORA LOS YANKEES

ST. PETERSBURG, marzo 29. AP.—Los Yankees del New York, jugando su último match en Huggins Field, antes de iniciar su tournee de dos semanas hacia su home, vinieron de atrás en el match de hoy para derrotar a la Casa de David en su match anual, con score de 5 por 3.

La Casa de David iba al frente 3 por 2 hasta el octavo inning cuando Mike Janesko se puso wild. Forzó dos carreras, una dando un dead ball y la otra por fly largo. Los perdedores anotaron todas sus carreras en el tercero contra Russell Van Atta, pitcher recluta que lanzó todo el juego por los Yankees.

Casa de David	003	000	000—3	8	1
New York	011	000	03x—5	10	1

Baterías: Janesko y Barrett. Van Atta y Glenn.

CUYLER SE FRACTURO UNA PIERNA

LOS ANGELES, marzo 29. AP. Los chances del Chicago de retener el pennant de la Liga Nacional sufrieron un rudo golpe hoy cuando Hazen (Kiki) Cuyler, uno de los mejores outfielders del circuito senior, sufrió la fractura de la pierna derecha mientras intentaba el robo de segunda en un match de exhibición con el Hollywood.

HAYES CONVERTIDO EN UN HITTER

OAKLAND, California, marzo 29. AP. Tal vez sea hitting primaveral, pero el caso es que Minter Hayes, cuyo batting anterior en la Liga Americana era poco notable, resulta ahora el leader al bat de los White Sox. El fielding de Hayes había sido siempre lo suficientemente bueno para olvidar su debilidad al bate y no enviarlo a las menores. Esta primavera, sin embargo, su trabajo al bate ha superado al del gran Al Simmons y del manager Lew Fonseca, siempre distinguidos por su poder como sluggers.

SWANSON BASTO PARA VENCER AL OAKLAND

OAKLAND, California, marzo 29 AP.—Con Evar Swanson, outfielder corriendo libremente en las bases, los White Sox del Chicago se anotaron su segunda victoria consecutiva sobre el Oakland, hoy, 8 por 3, en un game de exhibición. Swanson, un explayer de la Costa, robó cuatro bases y bateó tres hits, uno de ellos doble, para ganar los honores del día

	C.	H.	E.
Chicago	011	202	101	8	12	1
Oakland	100	100	100	3	8	1

Baterías: Gastón, Frasier y Berry. Phebus, Garier, Horne y Veltman.

FACIL VICTORIA DE LOS BROWNS

FORT LAUDERDALE, marzo 29 AP.—Derrotando al Buffalo 11 por 5 hoy el St. Louis Browns se apuntó su tercera victoria consecutiva sobre el Buffalo en su serie.

San Luis A.	104	311	001—11	19	3
Buffalo Il.	103	000	100— 5	12	4

Stiles, Cooney y Ruel; Bloomer, Lisenbee y Crouse.

BERGER UN RECLUTA, DERROTA AL NEW ORLEANS

NEW ORLEANS, marzo 29 AP.—«Boze» Berger, un recluta de los Indians, conectó un home run en el sexto inning y volvió en el noveno con un single que empujó la carrera del triunfo hoy, para permitir al Cleveland derrotar a los Pelicanos, 5 por 4.

Oral Hildebrand, blanqueó al New Orleans por espacio de seis entradas, permitiendo solo cuatro hits y ponchando a tres.

DERROTADOS LOS GIGANTES POR EL DETROIT

HOUSTON, Texas, marzo 29 AP.—Art Herring recluta de la Liga de Texas y el veterano George Uhle mantuvieron bien aislados los 10 hits de los Gigantes hoy para dar a los Tigres del Detroit su séptima victoria consecutiva en los matches de exhibición y segundo sobre el team de la Liga Nacional. El score fué de 7 por 4.

Los Tigres le batearon a Hal Schumacer once de sus doce hits y le anotaron todas sus carreras en los siete innings que actuó desde el box. También dió seis bases por bolas. Stone conectó un home run para los Tigres en el segundo y Vergez bateó un cuadrangular en el sexto para los Gigantes.

	C.	H.	E.
New York	010	012	000	4	10	2
Detroit	020	311	00x	7	12	1

Baterías: Schumacher, Starr y Mancuso. Herring. Uhle y Reiber.

LOGRARON LOS REDS LO QUE NO PUDIERON OTROS CLUBS

WINTER HAVEN, marzo 29 AP.—Los Reds del Cincinnati pudieron hoy lograr lo que no habían alcanzado otros clubs de la Liga Nacional: derrotar a los Phillies en una serie de primavera, al ganar el match de hoy los Rojos con score de 8 por 4.

La falta de control de Roy Hansen en el quinto inning, dió a los Reds cinco carreras por tres bases y tres hits.

Chick Hafey bateó uno de los home runs mas largos vistos aquí. Dick Bartell, short stop de los Phillies, figuró en tres double plays, aceptando 10 chances sin error.

	C.	H.	E.
Cincinnati	012	050	000	8	10	3
Filadelfia	120	000	100	4	9	3

Baterías: Frazier, Benton, Smith y Manion. Collins, Hansen, Liska, Pickerell y Davis, Todd.

En Bradenton, Fla.:

Boston N.	012	600	003—12	18	2
St. Louis N.	000	200	001— 3	5	1

Frankhouse, Cantwell y Hogan; Lindsay, Vance, Mooney, Hallahan y O-Farrell.

BATEANDO MAS PIERDEN LOS SENADORES

BIRMIMGHAM, Ala. marzo 29 AP.— A pesar de que los Senadores batearon más que el Birmingham, perdieron hoy con estos, con score de cinco por tres.

Errores del pitcher Jack Russell y el catcher Cliff Bolton valieron dos carreras a los Barones y una tercera la anotaron por home run de Daniels, outfielder local. Al Thomas, que hacía su primera aparición por el Washington desde que sufrió una operación en el brazo el otoño pasado, dejó a los Barones en 4 hits en los primeros cuatro innings.

	C.	H.	E.
Washington	100	100	100	3	8	4
Birmingham	000	230	00x	5	7	1

Baterías: Thomas, Russell y Bolton. Shoaf, Berry y Berres.

TRAYNOR TUVO UN DIA GRANDE

SANTA BARBARA, Calif. marzo 29 AP.—Pie Traynor, antesalista de los Piratas, disparó un homer y un single en tres veces al bat, hoy, para meter cuatro de las carreras que derrotaron al Seattle 6 por 3 en el segundo match de exhibición. Los Indians le ganaron al Pittsburgh ayer.

Los Piratas salen esta noche para Los Angeles, donde celebrarán una serie con los Cubs.

	C.	H.	E.
Seattel	000	000	210	3	10	2
Pittsburgh	310	001	01x	6	10	0

Baterías: Page y Cox, Kremer, Sweift y Finney, Padden.

UNOS 400 CABALLOS SE DISPONEN A INICIAR LA TEMPORADA EN TANFORAN

SAN BRUNO, California, marzo 29. (AP.) Con cerca de 400 caballos en los establos, la temporada anual de primavera en el hipódromo de Tanforan se abrirá mañana. Cuantos días durará el meeting es cosa que no se ha determinado aun.

El Inaugural Handicap, sobre el «A. B. Spreckles Course», que es unos 170 pies más corto que los seis furlongs, será la justa más atractiva del programa de mañana. Ocho caballos están inscriptos para esta carrera, destacándose Quickaway.

PILLOW FIGHT VOLVIO A PERDER CON LOVERS ALL EN MILLA Y DIECISEIS

AGUA CALIENTE, marzo 29. AP. Pillow Fight, el caballo neozelandés, hermano de Phar Lap, figura hoy como dudoso competidor en el Agua Caliente Handicap, con premio de $25,000, que se correrá el domingo, después de su carrera de hoy, en la cual terminó quinto.

Lovers All, una potranca de 3 años nacida en California, ganó la justa, a milla y un dieciseis, repitiendo su buena actuación del domingo pasado, en que venció a Pillow Fight. La potranca cubrió la distancia en 1.44.4-5 y se ha convertido en posible contendiente edl Agua Caliente Handicap.

M.E.C.D. 2016

Editado por la Compañía DIARIO DE LA MARINA (S.A.) cuyo programa consiste: «En la defensa de los intereses generales y permanentes de la Nación cubana, de los especiales de la Colonia española establecida en la misma y de la unión y armonía entre los diversos elementos que conviven en el país».—Artículo 1o. de los Estatutos.

DIARIO DE LA MARINA

Fundado en 1832. Dirigido hasta 1919 por don Nicolás Rivero y Muñiz. Oficinas: Habana, Prado 103; New York, Joshua B. Powers Inc, 220 East 42 nd. Street.

TELEFONOS: Dirección..... A-4151 Quejas, Talleres y Correo.. Administrador, Contador, Anuncios, Suscripciones.... M-7911—M-7912—M-7913 Jefe Redacción: A-3205—Clasificados: A-3333 Agencia de Marianao.. FO-7380

Precios de suscripción al DIARIO DE LA MARINA
Habana y Provincias:
Mes: $1.20. Trimestre: $3.25. Semestre: $6.25. Año: $12.00
Extranjero:
Trimestre: $4.25. Semestre: $8.00. Año: $15.00.
Edición Dominical (para el extranjero solamente):
Semestre: $3.00. Año: $5.00.

JUSTICIA TARDIA NO ES JUSTICIA

Por GABRIEL CAMPS

EL TITULO de este artículo no es de nuestra cosecha; está tomado de la exégesis de la legislación de los Romanos.

Se demora tanto la solución del problema hipotecario, que de tan intenso modo ha movido, en las pasadas semanas, la opinión, que no sabe uno si no sería mejor política económica que el gobierno anunciase que no habrá reforma alguna, y que sigamos mal viviendo como hasta ahora, que la de disimular la agitación que invade todos los espíritus para no determinar nada o malgastar un tiempo precioso en escuchar opiniones, tan extrañas y varias, como cabezos opinantes, para salir, a última hora, con una pragmática cansada, que resulte más que de justicia distributiva de secundarias consecuencias, meramente procesales.

Hasta aquí llegábamos en este artículo antes de tener conocimiento del Mensaje que el Presidente dirigió al Congreso pidiendo una moratoria para el pago de los créditos hipotecarios y sus intereses. No anduvo el señor Presidente, ni tardo ni remiso. Así lo prueba su magnífica iniciativa, que esperamos y hacemos votos por que sea ejecutada cuanto antes.

Pero hay que llevar la reforma a sus últimas consecuencias.

La subasta sin tipo que es preciso resolver ha sido calificada por el señor Carrera Justiz, en el excelente y documentado folleto que acaba de dar a la publicidad con el muy sugerente título de **Abulia Tropical** por lo que significa y entraña, de infamia forense; y nos consta que una elevada autoridad, no ha vacilado en acusar a la tercera subasta como intolerable desvergüenza.

La reforma hipotecaria y la moratoria, bien concebida y promulgada, serán dos provisiones gubernativas que satisfarán los anhelos y aspiraciones de los actuales contratantes. La reforma básica, la de futuras amplias visiones, la conveniente al país, por ser la capaz de expansionar el crédito territorial que es lo único que se quiso fuese el principal propósito de la ley hipotecaria la reforma del derecho hipotecario, en su sustancia, es la limitación del interés a no más del cinco por ciento anual en pactos y contratos.

En estos tiempos es esa la conclusión jurídico-económica en todas partes, y en los Estados Unidos, siempre preparados para llevar a lo práctico, a la vía del hecho, toda nueva adquisición en el conocimiento, ya ha sido tasado el interés hipotecario a no más del referido cinco por ciento, después de contrapesar todos los raciocinios que se ponen al servicio de la libre contratación, desmentidos por la realidad de las cosas.

Con la limitación del interés, ya ley positiva en Italia, en Portugal, en España, en todas las legislaciones progresistas, quedan protegidos los derechos esenciales de la hipoteca, asegurada la continuidad del pago posible, y si se quiere justo para los imponentes, hasta donde una ley moderna los puede amparar; y disipada la caótica situación que resultaba prevaleciente en todas partes, en que erróneamente se creía que la esencia de la justicia y de la economía sólo se hallaba en la libre concertación, que, en ese caso, sería más acertado decir en la arbitraria disposición del prestamista, **del dueño de su dinero**, con la pasiva y ovejuna conformidad del necesitado deudor.

La valoración de los bienes raíces, así los urbanos como los rurales, en general, ha sufrido un muy violento colapso y no hay ninguna razón para suponer que ese colapso, en gran proporción al menos, sea temporal.

Hoy, mañana o más tarde los actuales poseedores perderán sus fincas: con reforma reglamentaria las perderán: con moratoria, no las perderán de momento, pero se las quitarán en el otro momento. El Congreso habrá legislado para los poseedores del futuro, dejando en la más triste de las orfandades a la presente generación. Nada, sin la rebaja de los intereses al 5 por ciento, que en lo rústico debiera ser al tres y no más, y no lo proponemos porque tenemos miedo a la incomprensión y por terror a los prejuicios, tiene la suficiente virtualidad para parar, para detener una general reducción y liquidación de las hipotecas que pesan sobre la tierra. Solo una legislación del tipo propuesto puede contribuir a que esa liquidación sea ordenada y reproductiva y no cruelmente confusional como se ha venido haciendo, como se está haciendo, como irremisiblemente se seguirá haciendo, si no se pone en vigor inmediatamente la que ya se llama **ley de usura.**

No se piense que esa reducción impedirá la contratación hipotecaria; será todo lo contrario; con el aumento de la riqueza global, crecerá la imposición hipotecaria a un grado insospechado, con una diferencia, que el contrato hipotecario será de conservación y de renta, de solidez y garantía, y terminarán de una vez por todas, los lucros por desapoderados indebidos, que es lo que actualmente representa el préstamo hipotecario, el cual solo propicia una minoría de prestamistas habituados.

El **dueño de su dinero** verá que la hipoteca no es inversión de ganga, y la sugestión que hoy opera la fértil finca del campo o la casa del Malecón ya no tendrán los alicientes de hoy a la codicia; y entonces el capital tendrá que ir en busca de las explotaciones agrícolas, de las industriales, de las mercantiles y de las artísticas que por su naturaleza brindan aunque con menos comodidad y un poco de más vigilancia, mayores ganancias al capital impaciente y son las que verdaderamente importan al Estado y a la felicidad pública.

¿Cómo ha de encontrar la explotación agrícola y la nueva empresa industrial el dinero, que ha menester que sea barato y a dilatado plazo, mientras la suntuosa edificación urbana sirva de garantía al préstamo que baila rigodones de honor desde el seis al ocho por ciento y en veces y por casos del ocho al quince, con corretajes, seguros contra incendios, impuestos, humillaciones, papeleos y otras delicias?

El mundo marcha y esa marcha ni se debe, ni se puede refrenar con razonamientos estereotipados.

SUSCRIBASE Y ANUNCIESE EN EL «DIARIO DE LA MARINA»

Hojeando la colección del DIARIO DE LA MARINA

DEL LEJANO AYER

Episodios, anécdotas, tradiciones y leyendas de la Historia de Cuba

Por R. A. Catalá

La industria naval en Cuba.—Las magníficas maderas de nuestros bosques.—Felipe II pide una colección de tozas para adorno de El Escorial.—Juan Enriquez de Borja construye magníficos navíos en la Habana en 1608.—Las naves de Cuba en San Lúcar.—Pleitos entre los agricultores y los navieros por la tala de los árboles.—Los buques de la Habana eran «una mitad más fuertes que los de Vizcaya».—Díaz Pimienta al frente del astillero de San Cristóbal.—Seminario de pilotos y marineros.—Recelo de la Metrópoli.—El «Gran Canciller de las Indias» no tolera la «ruinosa y humillante competencia.—Clausura de nuestro astillero en 1650

LA industria naval fué un gran negocio en Cuba desde tiempo inmemorial. El Adelantado Meléndez Avilés — 1568-72 — cuando vino a la isla para que ésta le sirviera de escabel para la conquista de la Florida, como hombre experto en asuntos de navegación, vió claro lo conveniente que sería tener un astillero en la Habana y dió el impulso inicial al negocio.

Los bosques de Cuba daban magníficas maderas y desde los primeros tiempos se vió que la caoba, el cedro, el ácana, el ébano, el guayacán eran inmejorables para la construcción de buques, por su gran resistencia contra la humedad y su dureza. Pulidas, eran, además, bellísimas; y, al saberlo Felipe II, hizo que Carreño —1577-79— le enviara una colección de tozas de las mejores para adorno del palacio del Escorial, interesante monumento artístico que ha pasado a la posterridad como uno de los más grandiosos de España y era el mismo en que había de encontrar la muerte el Católico Rey. Las ricas maderas preciosas que ostenta proceden de los bosques cubanos.

En tiempos de Texeda—1589-94— y en los de Maldonado —1595—1602— se fabricaron en el carenero de la Habana muchas naos; y cuando vino a gobernar Pedro Valdés, —1602-08— marino ilustre que había sido uno de los jefes de la famosa "Armada Invencible" que el católico Felipe II lanzó contra la protestante Isabel de Inglaterra— la industria naval de Cuba empezó a tener orientaciones que habían de llevarla a un verdadero florecimiento. Valdés **representó** a la Corte la conveniencia de que hubiera en los mares de Indias una escuadra o armadilla de galeones ligeros, fabricados en la Habana, para la defensa de las costas de las numerosas e importantes colonias de América; y el Consejo de Indias, comprendiendo las razones expuestas por Valdés, sugirió a la Casa de Contratación de Sevilla la realización del proyecto en todas sus partes y que los galeones necesarios se construyesen en Cuba "con las magníficas maderas de sus bosques"; y puestos todos de acuerdo, vino a La Habana el experto Juan Enriquez de Borja, bajo cuya dirección quedaron listos cinco de esos navíos en 16 de bril de 1608. Después de arbolados y artillados recibieron orden de partir para San Lúcar, y a mediados de noviembre del citado año se veían anclados en dicha rada española los galeones fabricados en Cuba **San Pedro, San Pablo, San Esteban, San Martín** y otro sin nombre, siendo muy celebrados por la gente de mar. El único reparo que se les puso fué la carestía de la fabricación. Cada uno había costado cerca de cincuenta y cuatro mil ducados. Pero gustaron tanto que la Corona dispuso que los "magníficos galeones llegados" se destinaran a sustituir a los de la "Guarda de la carrera de las Indias" que estaban inservibles. De ese modo pudo saberse en España que los navíos fabricados en Cuba eran inmejorables. Con ese motivo creció el entusiasmo para ese negocio, y no solo en La Habana, sino en las orillas del Cauto y en el puerto de Cabañas, la construcción naval se desarrolló pronto de modo extraordinario. De Cabañas había salido la nao **Criolla**, de 700 toneladas, propiedad del propio gobernador Valdés, que fué muy celebrada y también en Cabañas se había construído el galeón **Nuestra Señora de la Concepción**, que por espacio de seis años figuró luego como Almiranta de la "Flota de Nueva España", y en La Habana se hizo **La Magdalena**, galeón insuperable que fué **Capitana** de la Real Armada de buques ligeros, destinada a transportar la **plata del Rey.**

El florecimiento de esa industria dió origen a numerosas reclamaciones y pleitos de los agricultores y ganaderos por los perjuicios que causaba a los predios rústicos la tala de los árboles, indispensable para obtener las ricas maderas con que se hacían las naos y el asunto alcanzó las proporciones de protesta general que se llevó hasta el mismo Consejo de Indias, dando lugar a una Real Cédula de octubre de 1623 en que se recordaba a los vecinos de Cuba que "las tierras que se les había mercedado era en concepto de usufructo "y que como" a pesar de las apariencias y costumbre inmemorial, no tenían dominio ni posesión en ninguna tierra", el contratista de maderas Juan Pérez Oporto podía sacar de los Losques las que pretendiera, sin más restricciones que las que le impusiera el gobierno, sin cuya autorización especial no podía devastar los campos. Esa soberana resolución dió al corte de maderas un carácter realengo, pues el gobernador, por influencias o por soborno, lo autorizaba por medio de "asientos" sin las debidas especificaciones que los favorecidos convertían en licencia para sacar cuanta madera necesitaban. La abundancia de la materia prima dió nuevos impulsos a los astilleros cubanos, que llegaron a tener tanta fama en España que necesitándose renovar algunos buques de la "Armada de la Guarda", enviaron a La Habana al capitán Alonso Ferrera para que por cuenta de la Corona construyera diez galeones "con las excelentes maderas que hai en aquella tierra". En poco tiempo se realizó ese encargo y los buques dieron tan buen resultado que en el Consejo se declaró que "las naos fabricadas en La Habana eran muy fuertes y durables, la mitad más que las de Vizcaya". La satisfacción de los centros oficiales no se limitó a esa declaración, sino que se dictó la Real Cédula de 16 de noviembre de 1629 en que se concedía a los vecinos de La Habana "merced del tercio de fabricadores de estos Reynos" y se daba a los navíos construídos en La Habana la alternativa al igual de los hechos en España y para dar fuerza oficial al astillero se nombró director a Francisco Díaz Pimienta, con el carácter de "superintendente de las fábricas de navíos del puerto de San Cristóbal de la Habana".

Todo lo que había dado lugar al establecimiento de un gran astillero en la bahía habanera, que ocupaba el espacio del litoral, desde la antigua Machina hasta el muelle de Paula (no existían los que luego se llamaron muelles de Luz) a cargo de los expertos contratistas Ferrera y Oporto, cuyos nombres formaron la razón social que dió nombre al astillero que encontramos en pleno florecienmiento en tiempos del gobernador Riaño 1634-39.

No había sido ajeno a ese adelanto el gobernador Francisco Venegas —1620-24— que con todo tesón pedía que los astilleros cubanos aumentaran su labor, no solo para tener buenas naos para la defensa, sino para proteger la industria. "Esos nuevos navíos—le decía al Rey—servirán, además, de seminario de pilotos y marineros", comprendiendo con clarísima visión que los habitantes de una isla debían ser con toda preferencia gente de mar conocedora de las costas para su defensa de la garra invasora del extranjero. Después de Riaño, siguió en progreso constante aquel astillero, que llegó a ser la admiración de los entendidos y considerado como mejor de cuantos existían en España.

Tan era eso así que la Casa de Contratación de Sevilla encargaba al astillero de la Habana todas las naos para su servicio con preferencia a los de la Península. El almirante Tomás de Larraspuru, en carta al Rey, le decía que los mejores buques de su flota habían sido hechos en Cuba. "Esta Capitana —le decía, después de haber llevado en ella doce millones para el tesoro real—fabriqué en La Habana y tan fuerte y buena, que es de más de cuarenta y cinco mil ducados".

Pero todo aquel emporio empezó a languidecer en 1650. La Metrópoli vió con recelo el crecimiento de la industria colonial y la negó su apoyo. "El astillero de la Habana hace demasiado sombra a los de la Península y no debemos tolerar por más tiempo la ruinosa y humillante competencia" — llegó a decir el "Gran Canciller para las Indias", cargo decorativo creado por aquellos días en la Corte.

Y a pesar de su gran utilidad y que a su alrededor se había creado ya un gran ambiente para las profesiones del mar, el floreciente astillero desapareció. El lugar sin la animación que producía el trabajo industrial se convirtió en un páramo.

La protesta del vecindario fué unánime. Se enviaron procuradores a la Corte para pedir el restablecimiento de la industria naval; pero nada se consiguió hasta más de medio siglo después. Cuando vino a gobernar Dionisio Martínez de la Vega, en 1724, la fabricación de naos volvió a florecer, como veremos mañana.

LA ALEMANIA CATOLICA EN LUCHA CON EL BOLCHEVISMO

Por Friedrich Muckermann, S. J.

La fuerza propagandística del bolchevismo radica en su programa. Moscú promete un nuevo porvenir a los muchos millones de hombres que se encuentran en el mundo sin trabajo y sin esperanza. Tales promesas son difundidas por los comunistas de todos los países. Se ha creado una organización mundial, cuyo centro se halla en Rusia y que transmite todas las órdenes hasta las ciudades y las aldeas más remotas y más pequeñas. No se había de la realidad bolchevique. No pasan las fronteras rusas informaciones de la terrible miseria de las masas en la Unión Soviética. Y así va propagándose la gran falsedad que llega a hacer impresión hasta en los intelectuales. Pues muchos intelectuales están persuadidos de que la crisis de la economía internacional no es sencillamente una crisis pasajera de la coyuntura, sino una crisis del mismo sistema capitalista.

Si ha de ofrecerse resistencia adecuada a esa propaganda, no basta prohibirla o reprimirla violentamente. Han de quitársele todos los motivos de su eficacia y ha de enarbolarse ante todo una nueva bandera, que inspire renovada esperanza al proletariado mundial. No ha de negarse que buena parte de crítica sobre el sistema capitalista actual no carece de fundamento. Nunca será fácil de comprender que un país nade en oro mientras otro sufre de penuria de capitales. Nunca podrá aceptarse el absurdo de que se destruyan cosechas enteras de café, trigo o algodón, mientras en otras comarcas están hambrientos muchísimos hombres no tienen lo necesario para vestirse. Quien quiera vencer el bolchevismo, no puede consentir pasivamente estos absurdos, antes bien ha de señalar el camino que ha de seguirse para reconstruir la economía internacional, superando así el espíritu de la revolución.

El catolicismo tiene la gran suerte de tener en este trance angustioso un jefe augusto en la persona del Papa Pío XI. Todo el mundo conoce hoy las dos palabras latinas «Quadragésimo anno», con las cuales principia la magnífica encíclica sobre una nueva organización de la economía y la sociedad. También Moscú conoce esas palabras y sabe que Roma es su enemigo más peligroso. Pues Roma posee también una organización mundial y la pone en servicio de las cuestiones sociales. El catolicismo alemán se ha esforzado precisamente de modo considerable por la difusión y comprensión de la encíclica «Quadragésimo anno». Dondequiera que en Alemania se discute entre católicos de los problemas sociales, se menciona esa encíclica. Los círculos juveniles tienen sobre ella vivos debates, conspicuos oradores disertan sobre ella, la prensa publica numerosos trabajos relativos a su contenido y los parlamentarios procuran llevar a la vida pública esos grandes principios de la naturaleza. Se ha levantado una bandera que es visible mucho más allá del terreno de la Iglesia.

¿De dónde saca este programa social tan poderoso impulso? No se trata más que de unas cuantas verdades muy sencillas, olvidadas por la humanidad en los últimos decenios. El obrero más crédulo se da cuenta ahora de que la lucha de clases no nos podrá liberar jamás de las crisis económicas. Las inteligencias más elementales saben hoy lo bastante para empezar a comprender las mentiras del bolchevismo. Advierten que tanto en la economía como en la vida en general son las personalidades eficientes y laboriosas las que señalan el rumbo a seguir. Está persuadido de que existen intereses diferenciados, pero que por encima de ellos se vislumbra un interés general. También lo comprenden los dirigentes de la economía: ¿de qué les sirve la lucha por el salario del obrero si está paralizada la economía general? Un puerto moderno en que están como enterrados los grandes transatlánticos es un triste espectáculo, no sólo para los patronos sino además para los obreros. Todos comprenden ahora que han de llegar a una comunidad de trabajo. Con esta orientación se mueve la organización llamada profesional. Los hombres todos que pertenecen a una profesión han de laborar en común y han de sentirse como miembros de una comunidad. No han de organizarse en un lugar los obreros contra el capital y contra el patrono. Han de organizarse, sí, pero no para una lucha de clases, sino para una comunidad ordenada. Ha de lucharse también en el porvenir donde la masa de los trabajadores se halle frente a un trust impersonal. El hombre pobre luchará siempre por sus intereses y siempre habrá luchas que no dejarán de tener su gravedad. Pero el espíritu es lo importante, luchar por su clase o por otra organización de la realidad.

No contamos con instaurar de la noche a la mañana la organización profesional. Quien conoce la economía tendrá una sonrisa para los planes quinquenales revolucionarios. No hay mecanismo más complicado y sensible que el de la economía mundial. En este terreno hay que avanzar con pasos de plomo y ha de reflexionarse todo de antemano con el mayor cuidado. Pero todos esos pequeños pasos han de dirigirse a un mismo objetivo si han de realizarse en verdad éxitos notables. Ha de orientarse a la economía y a toda la sociedad humana según estrellas que no se eclipsan. Es imposible impulsar una economía sin la idea de solidaridad en ese pueblo, sin la solidaridad de todos los pueblos de la Tierra. El mejor sistema no asegura el progreso si está perturbada la ética económica, si los que se dedican a las actividades económicas no quieren prestar servicio al pueblo sino enriquecerse a su costa. La ética económica sólo puede fundirse en el sentimiento de responsabilidad en la conciencia, esto es, en la religión.

«Quadragésimo anno» es el estandarte que ha levantado el catolicismo alemán. Es una bandera que pueden seguir todos los que se adhieren al cristianismo y que reconocen la existencia de un mundo ideal. No se trata de una teoría, sino de hechos. No cabe duda que la economía mundial resurgirá si estos principios eternos de la naturaleza, siempre activos, obtienen valimiento otra vez en el mundo.

LA JUDICIAL DETUVO A UN RECLAMADO POR ESTAFA

Los agentes Galgueras y Herrera, procedieron al arresto de Miguel Angel González Rodríguez, vecino de San Lázaro y Lucena, con motivo de encontrarse reclamado por el Juez Correccional de la Sección Quinta, en el juicio que se le sigue por un delito de estafa, quedando en libertad mediante fianza que prestó de cien pesos.

¡POR QUE ESCRIBIR!

Pot el Licdo. QUERIDO MOHENO Jr.

Para DIARIO DE LA MARINA

ESCRIBIR para el público, en estos tiempos,—y en todos los tiempos—ha sido más difícil de lo que se supone. Escribir, por supuesto, tratando de agradar al lector con temas amenos e interesantes. Porque tomar las columnas de un gran diario y dar en ellas lecciones de historia, recetas de cocina o conferencias arqueológicas, ya es otra cosa. Eso, además de ser fácil, tiene algunas ventajas para el escritor: primera, llamar la atención como erudito; segunda, que al noventa por ciento de los lectores les interesa poco o nada la historia que anda dispersa y desencuardernada en las páginas de los periódicos, lo mismo que los descubrimientos arqueológicos y las recetas de cocina. Seguramente estas últimas han de interesarle más que aquellas. Y como, por causa del poco interés que al lector inspiran la historia, la arqueología y hasta el arte de Brillat Savarin, fuera de las horas de comer de «la sacra hora del yantar» que dijera Mussolinni, no lee esos escritos, permanece en una encantadora ignorancia respecto del «genio» de su articulista, formándose de él, solos por haber visto su nombre impreso en letras de molde, una opinión tan esparcida como inconsistente de la sabiduría y del talento del escritor. Ventajas éstas que es sumamente fácil obtener en cuanto un hombre medianamente ilustrado y culto —y muchas veces hasta sin el «medianamente»—se decide a meterse por los vericuetos del estilo y por los callejones sin salida de todo lo abstruso, escribiendo, por ejemplo, ciento veinticinco artículos a cuatro columnas, sobre la raíz y la etimología de la palabra «guayabate».

El lector toma el diario, derrama la vista sobre la página impresa y se detiene ante el guayabate. Por asociación de ideas, el agradable sabor y el olor penetrante que la palabra evoca, pone en funciones las glándulas salivares y en ese estado anímico se aplica a la lectura. Pero cuando lleva leídas ochocientas líneas de sufijos, prefijos, desinencias, afijos, verbos y declinaciones, pasa a otra cosa, con un largo bostezo, y piensa: «¡lo que debe saber este hombre!»

Al día siguiente vuelve a encontrar en su diario el segundo artículo relativo al guayabate, más extenso, más profundo, más lleno de erudición. Sé lo que ahora unicamente ha leído: el título del trabajo y la firma del autor. Con eso le basta. Estando suscrito por un hombre que sabe tanto, aquello debe ser, tiene que ser algo bueno; pero ya no se toma el trabajo de comprobarlo. Así, sucesivamente, cuando el año llega a su fin, aquel formidable hombre de ciencia lleva escritos cien artículos sobre el orígen de la palabra que dió nombre al sabroso dulce moreliano; y el lector, maravillado, se dice a sí mismo: —si acerca de un vocablo se puede saber y se puede decir tanto, qué no será tratándose de finanzas, de astronomía, de Derecho. Sin embargo, los lectores desde el abogado hasta el boticario, desde la colegiala hasta la abuela, sin dejar de reconocer los méritos, el esfuerzo, la erudición y la disciplina que son necesarios para escribir doscientos artículos relativos a las dimensiones de la cresta del gallo de San Pedro, prefieren la crónica ligera, fácil, amena, que lo mismo comenta el estreno teatral de la semana, que el último «tubazo» a los Gallegos o la reciente exposición de modas.

Para estar satisfecho y quedar convencido de si la América fué descubierta por Cristóbal Colón o por Carlos el Temerario, para eso están las bibliotecas atestadas de libros buenos y malos, de anales, monografías, archivos y pergaminos. Mas para pasar un cuarto de hora agradable a bordo del tranvía que nos conduce a la oficina, basta con lo corriente, con lo trivial. Mil cosas hay de que preocuparse, para que interese ponerse a averiguar «por qué el agua se llama agua»—como preguntara hace poco a su padre una linda chiquilla de cuatro años— o hacer conjeturas de la respuesta que el recién «homenajeado» Marx hubiera dado a Hitler si con sus ya populares métodos de gobierno hubiera tenido la humorada de invitarlo a afeitarse aquella horrenda eclosión capilar de su rostro, que tanto prestigio diera a sus desquiciantes teorías.

Y al llegar aquí me encuentro perplejo, porque aún no sé de qué escribir ¿Hablar y escribir de política europea? La política europea está ahora demasiado complicada. La guerra mundial de 1914 cambió tanto la faz de la tierra, dió tantas sorpresas, descalificó conceptos tales, que hoy es locura lo que antes no lo fuera; es error lo que se reputara de recto y puesto en su lugar; es embustera la verdad, de suerte que para escribir o hablar de política europea más que escritor, más que sociólogo, es necesario ser oráculo, augur o pitonisa.

—¿De qué hablar, de qué escribir?

Y cuando desesperaba de encontrar tema que tratar en este sábado cuaresmal de luz y de sol y cuando ya bullía, inquieta, en mi mente, la excusa que me vería forzado a dar al Director de este gran diario, he aquí que caigo en la cuenta de que, por hoy, el artículo está ya hecho.

¡Alabado sea Dios!

México, marzo de 1933.

DENUNCIA DE AMENAZAS

Camilo Pérez Soteio, vecino de Escobar número 220, denunció en la Policía Judicial, que ha sido amenazado por Rafael Enrizo, sub-arrendador de la casa en que reside, con motivo de no haber podido pagarle el alquiler con fecha cuatro de los corrientes que se le cumplió. Temeroso a una agresión, decidió dar cuenta de ello a la policía.

N. GELATS y Cía.
Habana. BANQUEROS Aguiar 106-108
Vendemos cheques de Viajeros
Pagaderos en todas partes del mundo
y Cartas de Crédito Circulares
en las mejores condiciones.
"SECCION DE CAJA DE AHORROS"
Recibimos Depósitos en esta Sección Pagando el 3 por 100 Anual. Todas estas operaciones pueden efectuarse también por correo

El lujoso vapor
"CONTE GRANDE"
saldrá el 2 de Abril, al medio día, conectando en New York con el Super-Trasatlántico "CONTE DI SAVOIA", que saldrá el 8 de Abril para GIBRALTAR — NIZA — GENOVA.
(Travesía oceánica en cinco días)
ITALIAN LINE
Presidente Zayas, 1. A. BONA & Co. Agentes. Teléfono M-8087.

Empresa Naviera de Cuba
Apartado No. 2490, Dirección Telegráfica: EMPRENAVE
Claves en uso: A. B. C., 4a. y 5a.
Edición Western Unión Walkims and Apedix
SAN PEDRO No. 6.—HABANA
TELEFONOS: A-6226. Pasajes y Fletes: A-5315. Información general: A-4780 Departamento de Tráfico: A-3963. Almacén. A-5034: Segundo Espigón de Paula: M-2680: Tercer Espigón de Paula.
NOTA.—Las escalas de Port Au-Prince, Aux Cayes (Haití), San Pedro de Macoris R. D. Aguadilla Mayaguez y Ponce P. R. Kingston, (Jamaica), son eventuales, esto es, se harán cuando el pasaje o la carga lo amerite
VAPORES EN SERVICIO: Presidente Machado; Baracoa, Cienfuegos, Eusebio Coterillo, Gibara, Guantánamo, Habana, Joaquín Godoy, Julián Alonso, La Fe, Las Villas, Manzanillo Rápido, Santiago de Cuba y Camagüey.
PUERTOS DE ESCALA: COSTA NORTE. — Puerto Tarafa Nuevitas, Manatí, (Victoria de las Tunas), Puerto Padre, (Chaparra) Gibara, (Holguín), (Velasco Bocas), Vita, Banes Nipe, Mayari, Antilla, Preston, Sagua de Tánamo (Cayo Mambi), Baracoa, Guantánamo, (Boquerón y El Deseo) y Santiago de Cuba.
COSTA SUR.—Cienfuegos, Casilda, Tunas de Zaza, Santa Cruz del Sur, Manopla, Guayabal, Manzanillo, Campechuela, Media Luna, Niquero, Ensenada de Mora y Santiago de Cuba.
COSTA NORTE de VUELTA ABAJO.—Bahía Honda, Río Bernacos, Puerto Esperanza, Santa Lucía, (Minas de Matahambre), Río del Medio, Dimas, Arroyo de Mantua y La Fe.
REPUBLICA DE HAITI.—Port-Au-Prince, Aux Cayes.
REPUBLICA DOMINICANA.—Santo Domingo, San Pedro de Macoris y Puerto Plata.
PUERTO RICO.—SAN Juan, Aguadilla, Mayaguez y Ponce.
JAMAICA.—Kingston.

Compañía Trasatlántica Española
SERVICIO DE VAPORES CORREOS
PROXIMAS SALIDAS
PARA NEW YORK, VIGO, CORUÑA, GIJON, SANTANDER Y BILBAO:
Vapor "Habana" Abril 15
" "C. Colón" Mayo 16
" "Habana".. Junio 15
" "C. Colón". Julio 16
PARA VERACRUZ: CUARENTA Y OCHO HORAS DE VIAJE:
Vapor "Habana" Abril 8
" "C. Colón". Mayo 9
" "Habana".. Junio 8
" "C. Colón". Julio 9
PARA NEW YORK, CADIZ Y BARCELONA
Vapor "MAGALLANES".. Abril 22
Vapor "CRISTOBAL COLON".. Mayo 16
Vapor "MAGALLANES".. Junio 22
PARA GUATEMALA, COSTA RICA, PANAMA, COLOMBIA, CURAZAO, VENEZUELA Y LAS PALMAS (Canarias)
Vapor "MARQUES DE COMILLAS".... Abril 8 y Junio 8
GARCIA & DIAZ, Lda.
Agentes Generales:
PALACIO DE LA LONJA. TELEFS. M-6911 Y M-6912
— HABANA —

Compañía HAMBURGUESA Americana
Hamburg-Amerika Linie
Salida de la modernísima y rápida Motonave:
"ORINOCO"
de 15,000 toneladas. — Nueve días a España.
Para ESPAÑA, (Vigo, Coruña, Gijón y Santander) SOUTHAMPTON, BOULOGNE, AMSTERDAM y HAMBURGO.
ABRIL 23. — JUNIO 17. — AGOSTO 19
Primera Clase. — Clase Turista. — Tercera en Camarotes.
Para más informes: Edificio: «Hotel Plaza» por Monserrate. Pasajes de Tercera: Inquisidor, 37. M-8447.
LUIS CLASING
Sucesor de Heilbut & Clasing. Apartado 729. Telf. A-4878.

M.E.C.D. 2016

[In]formación Católica

[PRO]GRAMA DE LOS DIVERSOS CULTOS QUE SE ANUNCIAN [PARA] MAÑANA EN LAS VARIAS IGLESIAS DE LA HABANA

[EN] LA IGLESIA DE REINA

[Misa] cantada en honor de Jesús [Cru]cificado con sermón por el Re[verendo] Padre Francisco Javier Asen[sio, S.] J. Después de la Misa, ben[dición] con el Santísimo Sacramen[to. A] las seis de la tarde, Vía-Cru[cis c]antado, y plática por el Padre [...] Delgado.

EN LA CARIDAD

[En la] Iglesia de la Caridad, a las [...] y media de la mañana, Misa [solem]ne a Jesús Nazareno. A las [...] y media de la noche solemne [Vía-C]rucis.

[EN LA] CAPILLA DE LAS ESCUE[LAS] PIAS DE SAN RAFAEL

[A l]as nueve de la mañana, solem[ne Vía]-Crucis.

[EN] LA IGLESIA DEL CARMEN

[Sole]mne función anual en honor [de J]esús Nazareno, a las nueve de [la m]añana, con sermón por el Padre [...]sio, C. D. y procesión. A las [...] y media de la tarde. Vía-Cru[cis c]antado y plática.

[E]N LOS CARMELITAS DEL VEDADO

[A l]as cinco y media de la tarde, [solem]ne ejercicio del Vía-Crucis.

EN LA PARROQUIA DEL VEDADO

A las cinco de la tarde, solemne ejercicio del Vía-Crucis.

EN LA IGLESIA DE SAN JUAN DE LETRAN

Vía-Crucis solemne a las cinco de la tarde.

EN SANTA CATALINA

A las cinco de la tarde, Vía-Crucis cantado.

EN LA PARROQUIA DEL CERRO

A las ocho y media de la mañana, Misa armonizada de Comunión general y ejercicio de los Viernes en honor de Jesús Nazareno. A las nueve de la mañana, Misa cantada y sermón.

Después de la Misa, limosnas a los pobres para los cuales pide una caridad a los devotos del Nazareno, el Párroco.

EN LA IGLESIA PARROQUIAL DE PAULA

A las ocho y media de la mañana, Misa cantada y ejercicio de los Viernes en honor de San Francisco de Paula. A las siete y media de la noche, Vía-Crucis cantado y sermón por el Párroco, doctor Alfredo Llaguno.

EN LOS PASIONISTAS

A las cinco de la tarde, Vía-Crucis cantado y plática. A las ocho de la noche ejercicios espirituales para solamente hombres y de un modo especial para los candidatos a Caballeros Católicos, que se han de iniciar el domingo 2 de abril.

EN LOS REDENTORISTAS

A las siete y media de la mañana y a las ocho de la noche, ejercicios para señoras y señoritas.

EN LA IGLESIA DE JESUS, MARIA Y JOSE

Gran función por las Esclavas de Jesús Nazareno, con el siguiente programa. A las nueve de la mañana. Misa solemne de Ministros con sermón por el R. P. doctor Alfredo Llaguno. Después de la Misa, solemne Vía-Crucis y procesión con la imagen de Jesús Nazareno.

La parte musical, bajo la dirección del laureado maestro Pastor, tomando parte Blanquita Fernández de Castro, Amelia Izquierdo, Tomás de la Cruz, organista de esta iglesia; Raimundo Toll y otros valiosos elementos.

Se celebran con gran pompa los Viernes del Nazareno en Jesús María.

EN SAN NICOLAS DE BARI

A las ocho de la mañana, Misa cantada a Jesús Nazareno, plática, ejercicio y Vía-Crucis.

EN LA IGLESIA DE LA MERCED

A las seis de la tarde, Vía-Crucis cantado y plática.

En esta iglesia el viernes de Dolores, a las ocho de la noche, grandiosa función, interpretándose el sublime Stabat Mater de Rossini, magnífica obra musical.

El Viernes de Dolores, es el 7 de abril.

EN EL ESPIRITU SANTO

A las siete y media de la noche, Vía-Crucis cantado.

Para Jueves Santo se está construyendo un artístico monumento.

EN MARIA AUXILIADORA

A las cuatro y media de la tarde, Vía-Crucis cantado y plática.

EN SAN FRANCISCO

A las nueve de la mañana Misa cantada con exposición del Lignum Crucis y ejercicio de las Siete Palabras. A las siete de la tarde, Corona Dolorosa, Ejercicio de las Siete Palabras, plática y Vía Crucis solemne.

EN EL ANGEL

A las cinco de la tarde, solemne Vía-Crucis y plática.

EN CRISTO POBRE

A las cuatro de la tarde, Triduo en honor a Nuestra Señora de los Dolores y de la Caridad.

La Capilla de Cristo Pobre se halla situada en los bajos del Arzobispado.

EN EL SANTUARIO DEL PURISIMO CORAZON DE MARIA

A las siete y media de la noche, Vía-Crucis y sermón.

Se halla situado en Cerro, esquina a Tulipán.

EN LA PARROQUIA DE LOS QUEMADOS DE MARIANAO

A las cinco y media de la tarde, solemne Vía-Crucis.

EN LA IGLESIA DEL CRISTO

A las cinco de la tarde, Vía-Crucis y Conferencia espiritual en español.

A las ocho y media de la noche, en inglés.

EN LA IGLESIA PARROQUIAL DE BAUTA

En la Iglesia parroquial de Bauta en Hoyo Colorado, a las siete y media de la noche, Vía-Crucis y sermón por el Párroco R. P. José María Fernández Gayol.

EN LA PARROQUIA DEL CANO

A las cuatro de la tarde, el público y conmovedor ejercicio del Vía-Crucis con sermón por Monseñor Amigo.

EN LA PARROQUIA DE GUANAJAY

A las ocho de la noche, empieza el solemne Novenario en honor de Jesús Nazareno.

Gabriel BLANCO.

[LOS] QUINCE JUEVES AL [C]ORAZON EUCARISTICO EN EL TEMPLO DE REINA

[El] Apostolado de la Oración de la [Iglesi]a de Reina, ha celebrado el Se[gundo] de los Quince Jueves en ho[nor] del Corazón Eucarístico de Je[sús c]on grandiosa solemnidad y una [conc]urrencia extraordinaria, para la [que] resultaba pequeño el gran tem[plo] de la Avenida de Simón Bolívar, [o] Calzada de la Reina, por [cuyo] nombre es popularmente cono[cida].

[Resul]ta hermosísimo el contemplar [la i]nmensa muchedumbre arrodi[llada] a los pies de Jesús Sacramen[tado] y altamente sublime el canto [de] los Himnos Eucarísticos y de los [cel]adores del Apostolado.

[Pre]dicó el Director del Apostolado, [R.] P. Esteban Rivas, S. J., sobre [el s]iguiente tema:

[«La] Eucaristía y los Anacoretas». [La] parte musical se interpretó por [la C]apilla musical del templo y los [cel]adores del Apostolado de la Ora[ción].

[Se] distribuyeron artísticos botones [con] las imágenes de Jesús y María.

[El] jueves 30 es el «Tercero» de la [serie], rogándose a los Celadores y [Celad]oras la asistencia con la insignia [del] Apostolado.

[C]RONICA SOCIAL

EN LA SALA FALCON

[«A]mor Tardío» Drama en tres ac[tos] y en prosa del joven oriental se[ñor] Juan de los Reyes Ferrer, será [repre]sentado a la sociedad habanera [la] noche del próximo día dos de [abr]il.

Obra que constituye un valioso [a]porte al Teatro vernáculo avanza[do].

En esta obra toman parte las se[ño]ras Carmita Alvarez, Diamantina [Fe]rnández, Flora Lizarde y María [...]ndón y los señores Andrés Alonso, [Jo]aquín Riera, Francisco Rodríguez, [act]uará como apuntador el señor [Ca]rlos Granados.

En San Miguel 82, se halla instala[da] la sala Falcón.

EN ANTILLA EL 22 DE ABRIL

Festejan en esta sociedad viboreña, [la] Reina y damas que eligieron en [la] noche del baile efectuado el once [de] este mes y que tuvo por nombre [UN]A NOCHE en Harlem.

Magda Vidal, la Reina proclamada, Berta Hernández y Caridad Coll, [ade]más de esa Corte escogida, recibi[rán] el Homenaje de sus admirado[res] que son todos factores importan[tes] de la Directiva de Antilla Sport [Cl]ub.

LA FIESTA DEL ASILO

Aumenta la propaganda, sin des[can]sar un momento el Comité de [da]mas que preside la distinguidi[sima] señora Caridad Chacón de Gui[...], para que resulte un aconteci[mi]ento social, el Baile del 7 de Ma[yo] para recabar fondos que permitan [au]mentar el Asilo de viejos y niños, [que] llevará por nombre el de la [ilustr]ísima educadora cubana Rita Flo[res] de Campos Marquetti.

Dicho baile se ofrecerá en unos sa[lo]nes cedidos por el noble motivo ex[pu]esto, en Luz y Compostela altos.

RIVERO MERLIN

El laureado pintor Sr. Rivero Mer[lín] expondrá sus cuadros que son ri[quí]simos en tonalidades, en los salo[nes] de Lyceum en el Vedado.

Anuncia su exposición para el mes [d]e abril.

EL TRIDUO A CRISTO POBRE SE TERMINARA EL VIERNES PROXIMO

El viernes 31 terminará el Triduo a Cristo Pobre. Predicará el Reverendo Padre Director. Los cultos de este día se considerarán como preparatorios para la solemne Misa que en Acción de Gracias por el total restablecimiento del Excmo. Ilmo. y querido Arzobispo de la Archidiócesis se celebrará el viernes de Dolores o sea el día siete de abril, dando en ella cumplimiento al precepto Pascual los miembros todos de la Congregación de Cristo Pobre.

Se expondrá ese día por primera vez a Su Divina Majestad en la Capilla y sin duda ese gran día el Señor se mostrará pródigo en conceder gracias especiales a sus devotos.

A la terminación en nombre del señor Arzobispo se ofrecerá un chocolate a los pobres.

El viernes, a la terminación de los cultos se impondrán las Medallas a Cristo Pobre, a las personas que lo soliciten.

Anuncios Clasificados de Ultima Hora

ALQUILERES

a1 HABANA.

SE ALQUILAN los bajos Antón Recio 73, entre Vives y Puerta Cerrada; sala, saleta, dos cuartos, patio, cocina carbón. Las llaves bodega esquina Vives. M-5172.
A-1 9516 29 Mar. 1

MODERNISIMOS BAJOS Industria 21 entre Refugio y Genios. Sala, comedor, 2 cuartos, baño, cocina. Llave en el 2-B. Informan C. No. 8, Vedado. Telf: F-6405. $27.
A-1 9442 29 Ab. 2.

SE ALQUILAN dos casitas en la calle Desagüe letra A y B bajos entre Ayesterán y Almendares, compuestas de portal, sala, comedor, dos habitaciones, baño completo, cocina de gas y patio, a precio de situación. Informan U-2199.
A-1 9431 29 Ab. 4.

SE ALQUILAN LEALTAD 95 bajos, entre Neptuno y Concordia, sala, comedor, tres cuartos, servicio completo. Para verla e informes en la misma, de 3 a 5.
A-1 9453 29 Ab. 1.

PRECIO DE SITUACION. Pisos amplios 5 habitaciones, doble servicios muy frescos. Agua abundante. Sol y San Ignacio. A-5486.
A-1 9457 29 Ab. 3.

REINA 82, BAJOS
Esquina a Lealtad, sala, recibidor, cuatro cuartos, galería, comedor, dos baños, cocina y servicios para criados. La llave en los altos. Telf: A-1805.
A-1 9445 29 Ab. 1.

ALQUILO PUNTO IDEAL San Miguel y Mazón, dos altos última novedad de modernos, sala, comedor, 4 habitaciones, baño intercalado, servicio criados, regios chalets, ganga. M-4536.
A-1 9500 29 Ab. 1.

$16 RUBALCABA 9, bajos muy frescos, entre San Nicolás y Antón Recio; sala comedor, 3 cuartos, baño completo, patio. Véase 9 a 11. Otra Corrales 120 altos, $16. Verla 3 a 5. U-3627.
A-1 9529 29 Mar. 31

ACABADA DE PINTAR alquílase primer piso Acosta 117 casi esquina a Egido, compuesto de: sala, saleta, cinco habitaciones, baño, cocina de carbón. Informan, Damas 18. Teléfono M-3039.
A-1 9515 29 Mar. 4

PERSEVERANCIA 34-B, 2º ALTO
Acera sombra, lujosa casa nueva. Recibidor, sala, comedor al fondo, tres amplias habitaciones, lujoso baño intercalado galería persianas, cuarto criado con baño, pantry, cocina. Llaves, a cuadra y media, en Animas 118 esquina a Campanario, de 1 a 5 de la tarde. Informes: Telf. A-6318, O-Reilly 19.
A-1 9511 29 Mar. 31

MARINA 54, BAJOS
Frente parque Maceo, lujosa casa nueva, portal, vestíbulo, recibidor, sala, comedor tres amplias habitaciones, lujoso baño intercalado, cocina, pantry, patio, decorado azulejos. Llaves e informes: Teléfono A-6318, O-Reilly 19.
A-1 9516 19 Mar. 31

SE ALQUILAN los hermosos altos de Basarrate 16 entre San Miguel y Neptuno, compuestos de sala, saleta corrida, tres grandes cuartos, baño intercalado con todos los servicios, comedor al fondo, cocina y calentador de gas, agua por motor. Cuarto y servicio de criados. Muy barata. La llave en los bajos. Más informes, teléfono A-4374.
A-1 9508 29 Mar. 1

a2 VEDADO.

CALLE 19 NUMERO 511, entre 14 y 16, en el Vedado. Se alquila amplia casa, compuesta de sala, saleta, seis habitaciones, baño completo, patio y jardín, propia para familia numerosa. La llave en la misma. Precio: $30.00
A-2 9469 29 Ab. 4

ALQUILERES

a2 VEDADO.

VEDADO. CERCA TERESIANOS, calle 19 número 494 sala, comedor, cuatro cuartos baños. Calle 17 número 536 sala, comedor, dos cuartos, baño portal, jardín F-5557.
A-2 9473 29 Ab. 3.

VEDADO, BAÑOS 269 esquina 27, piso alto, moderno, recién pintado, sala, comedor, tres habitaciones, baño completo, cocina, precio económico, llaves bodega.
A-2 9501 29 Ab. 3.

a4 MARIANAO Y SUS REPARTOS

Calzada de Columbia y Ave. 12
Alturas de Almendares
Precioso chalet, Estilo Español, exterior e interiormente, con frente a tres calles, rodeado de jardín, sala, hall, comedor, pantry, cocina cuarto y baño de criados, en la planta baja; seis cuartos y dos baños, en los altos, dos garages. Llaves enfrente. «Villa Azul» Ultimo precio $65.
Informes: M-9080.
U-H. A-4 6401 1 Mar. 31

a5 J. DEL MONTE Y LA VIBORA

GANGA: ALTOS Fomento B, entre Municipio y Arango, 1 cuadra Calzada, terraza, sala, comedor, 4 cuartos, baño, cocina. Llave en bajos. Informan: C. No. 8 Vedado, Teléfono: F-6405. $18.
A-5 9443 29 Ab. 2

GANGA: FELIPE POEY 27, entre Milagros y Santa Catalina, portal, sala, recibidor, 4 cuartos, baños, saleta cocina, servicios criados, patios. Llave al lado. Informan F-6405 C. 8, Vedado. $20.
A-5 9444 29 Ab. 2

a7 LUYANO.

VILLANUEVA 54 esquina Herrera, Luyanó. Se alquila baratísimo departamento alto muy fresco. Informan en los bajos.
A-7 9521 29 Mar. 1

SANTA ANA Y ENSENADA, a una cuadra de la calzada Luyanó, dos de Toyo, casitas modernas con todas comodidades, precio situación, $8 y $10. Las llaves en la misma. M-5172.
A-7 9517 29 Mar. 1

b1 NAVES-LOCALES.

LOCAL PARA ESTABLECIMIENTO
Animas 118 esquina a Campanario, con armatostes y mostrador. Llaves en el mismo local, de 1 a 5 de la tarde. Informes: teléfono A-6318, O-Reilly 19.
B-1 9509 29 Mar. 31

PARA UN BUEN ESTABLECIMIENTO
Se alquila magnífico LOCAL moderno, situado en
O'Reilly 51
ENTRE
AGUACATE Y COMPOSTELA
INFORMES:
M-7911 e I-2692
B-1 5338 1 Feb. Ind.

b2 APARTAMENTOS.

8 Y 19
VEDADO
LUJO, CONFORT Y ECONOMIA
1 a 4 cuartos, luz, teléfono, frigidaire radio, garage, criados, piscina, restaurant.
F-6635

b3 DEPARTAMENTOS.

ALQUILA AMPLIO y ventilado departamento, segundo piso de la casa número 124, sita en la calle de Perfecto Lacoste (antes Aguacate), compuesto sala, dos cuartos, cocina y baño. Informan en los bajos y por el teléfono A-2878.
B-3 9505 29 Mar. 8

ALQUILO DEPARTAMENTO casa particular, otro azotea, muy baratos. Consulado 100, altos préstamos.
B-3 9522 29 Mar. 1

b4 HABITACIONES.

AGUACATE 30. 2o. piso hermosísima habitación en casa particular lavabo agua corriente, anexo baño todo confort, más informes al Teléfono: M-9450.
B-4 9643 29 Ab. 3.

O'REILLY 51
Se alquilan baratas y magníficas habitaciones, amuebladas y muy frescas, con abundantes baños, agua caliente a todas horas y teléfono. Buen servicio y moralidad.
B-4 7854 13 Mar. 23

b5 CASAS DE HUESPEDES.

CANADA, Villegas 3
ESQ. A TEJADILLO. CASA PARA FAMILIAS
$37.00 Matrimonios, con todo servicio. Para una persona arreglos especiales. «Todo es nuevo». Restaurant en los bajos.
B-5 9619 29 Mar. 31

SE SOLICITAN

s1 CRIADAS-CRIADOS.

SE SOLICITA una muchacha española, sin mayores pretensiones, para ayudar a los quehaceres de casa. Barcelona No. 4, segundo piso.
S-1 9527 29 Mar. 31

s6 COSTURERAS-MODISTAS.

EXPERTA COSTURERA
SE SOLICITA par la fábrica Ninón si no domina bien este arte no pierda tiempo en presentarse. San Miguel 179.
S-6 9477 29 Ab. 1.

SE OFRECEN

s1 CRIADAS-CRIADOS.

CRIADA DESEA COLOCARSE una joven peninsular de criada de mano en casa de familia de moralidad; es honrada y trabajadora, con buenas referencias. Informan Telf. U-6660.
O-1 9512 29 Mar. 30

DESEA COLOCARSE una joven española de criada de mano y entiende de cocina; tiene buenas referencias. Telf. A-5750.
O-1 9523 29 Mar. 31

SE OFRECE muchacha española sirve comedor, sabe coser, cortar algo buena manejadora a prefiere niños mayores, fina y con superiores referencias. Telf: M-7122.
O-1 5452 29 Mar. 31

SE DESEA COLOCAR una muchacha de criada de mano o manejadora, lleva tiempo en el país, tiene referencias. Telf: F-6169.
O-1 9451 29 Ab. 1

DESEA COLOCARSE joven española, en casa de moralidad para limpiar, lavar, planchar y repasar ropa fina, es muy decente y trabajadora, tiene referencias. Informan U-2981.
O-1 9445 29 Ab. 1

SE DESEA COLOCAR joven española criada mano o comedor, tiene referencias. Informan Telf. U-9713.
O-1 9460 29 Mar. 31

SE DESEA COLOCAR una española de comedor o cuartos, tiene recomendaciones y es fina. Calle I entre F y Calzada. F-2312.
O-1 9498 29 Ab. 2.

JOVEN ESPAÑOLA se coloca para criada de mano o habitaciones, cumple muy bien con su obligación y tiene magníficas referencias, pregunten por Rosario. Telf: U-8239.
O-1 9496 29 Mar. 31

SE DESEA COLOCAR joven española para criada de mano o para los quehaceres de corta familia, tiene buenas referencias. Telf. U-6760.
O-1 9484 29 Ab. 1.

s2 COCINERAS-COCINEROS.

BUENA COCINERA española repostera, se ofrece con buenas referencias. 10 de Octubre y Chaple. Teléfono I-1133. No tiene inconveniente en ir a las afueras.
O-2 9518 19 Mar. 1

COCINERA EXTRANJERA de color, sabiendo de repostería, se ofrece para familia del país o extranjera. Cocina criolla, española y algo francesa. Buenas referencias. Teléfono FO-9300.
O-2 9520 29 Mar. 31

SE OFRECE BUENA cocinera de color, cubana, entiende repostería va a repartos. Otra criada o manejadora tiene referencias inmejorables, teléfono M-7122.
O-2 9453 29 Mar. 31.

SE DESEA COLOCARSE una joven española para cocinar o limpiar o criada de mano; tiene buenas referencias. Teléfono M-6034.
O-2 9186 26 Mar 31

SE DESEA COLOCAR una cocinera española, cocina a la española y criolla, tiene referencias, sabe pasar la comida, hace plaza, es repostera, Telf. A-8623.
O-2 9478 29 Mar. 31

o14 OFERTAS-VARIAS.

ESPAÑOL mediana edad desea empleo sereno en casa comercial, hotel, colegio o hacerse cargo de todo el manejo de casa de hombres solos; es honrado, trabajador y con buenas referencias de quien sirvió muchos años. Informan Telf. M-9643.
O-14 9513 29 Mar. 31

VENTAS

2 SOLARES.

¡GANGA, GANGA, GANGA!
$1.50 VARA
Vendo magnífico solar esquina brisa, con 2,800 varas, terreno llano y sólido rodeado magníficas residencias, buenas vías comunicación, situado Ampliación Almendares. Dueño, teléfono A-7733.
V-2 9506 29 Mar. 31

4 ESTABLECIMIENTOS.

FARMACIA
ANTIGUA. Muy conocida, muy bien situada. Se admiten proposiciones. Doctora Luisa Fernández, Wilson 93 letra B. altos, Vedado.
V-4 9475 29 Ab. 1.

VENTAS

9 MUEBLES-PRENDAS.

FAMILIA VENDE urgentemente sus muebles: cuarto tres cuerpos, y comedor arte moderno, sala, piano, radio, bureau, lámparas, alfombra objetos de arte. Todo fino, moderno y de gran mérito. Lealtad 128 bajos, entre Reina y Salud.
V-9 9528 29 Mar. 2

VENDO JUEGO COMEDOR hecho capricho. Unico en Cuba, con 18 sillas. Costó $5,000, acepto otro más modesto. Todos los muebles de la casa. Manrique 113.
V-9 9526 29 Abr. 1

11 INSTRUMENTOS DE MUSICA

PIANOLA completamente nueva, (sin estrenarse). Rollos, rollero, por lo que ofrezcan todos los muebles de la casa, butacón costó 200, por 45. Manrique 113.
V-11 9524 29 Mar. 1

DINERO-HIPOTECAS

d2 SE OFRECE.

DINERO: tengo varias partidas $150 $200, $300, $400, $500, $600, para prestarla con garantía solares, casas, fincas. Ginesta. M-9486. De 10 a 12 y de 4 a 6.
D-2 9058 25 Ab. 4

PARA LAS DAMAS

pd3 INTERES PARA LAS DAMAS.

FAJAS Y SOSTENEDORES
Fabricamos completo surtido de fajas de vestir para señoras. Patente de esta casa, en fajas para suspender el cólon, estómago y riñón; fajas para operaciones bragueros de todas clases, medias de goma y todos cuantos artículos abarca nuestro giro. Tenemos expertas empleadas para atender a las damas. Recibimos órdenes por Correo.
M. LOPEZ Y COMPAÑIA
OBISPO 56. M-9706
HABANA

ENSENANZAS

e1 PROFESORAS-PROFESORES.

ENGLISH-INDIVIDUAL and class instruction in all branches of English. Business letters translated and typed. Miss Benet, M-2803.
E-1 9514 29 Mar. 2

PROFESIONALES

p1 DRES. EN MEDICINA

DR. FRANCISCO J. DE VELASCO
Corazón, Pulmones, Estómago, Intestinos.
DR. RUBEN DE VELASCO
Corazón, Pulmones, Enfermedades de los niños. Consultas de 12 a 2 y de 2 a 4, días laborables. Horas especiales, previo aviso. Salud 34. Telf. A-5418.
P-1 8932 24 Ab. 23

IMPOTENCIA. Espematorrea, Insomnio, Femores, Nerviosismo, Neurastenia, Asma. Absesiones, Epilepsia, Melancolía etc., se curan rápidamente por medios naturales. Dr. Cardenal, Campanario 72 entre Neptuno y Concordia.
P-1 9466 29 Ab. 5.

DR. JOSE ALFONSO
Ex especialista del Sanatorio "Covadonga". Enfermedades de los ojos, garganta, nariz y oídos. Consultas: de 2 a 4. Honorarios: $2 Turnos especiales $5. Máximo Gómez 386. Teléfono M-2330.
Prof. 8476 19 Mar. 31

DR. SANTIAGO U. SOMODEVILLA. Tocólogo. Quinta Canaria Partos, señoras y niños. Disturbios gastro intestinales, infancia. (Alimentación y Metabolismo imperfectos) 4 a 6 de la tarde. San Rafael 169, entre Marqués González y Oquendo U-1148
P-1 6452 1 Mar. 30

DR. RAFAEL CHAGUACEDA. Cirujano Dentista. Consultas de 9 a 1. Neptuno 101 y medio, esquina a Campanario. Telf. A-4392.

DR. E. PERDOMO
Estrechez de la orina, Hidroceles, Sífilis, Impotencia. Calle C. número 4, altos, de 1 a 4. Vedado. Telf. F-4822.
P-1 6587 1 Mar. 31

DR. ABELARDO LABRADOR
Consultas gratis de 8 a 12. Pagas de 4 a 6 p. m. Medicina en general. Tratamientos, inyecciones intravenosa y análisis e investigaciones de todas clases, a precios muy económicos. El Departamento de Laboratorio a cargo del Dr. Leonardo García Fox, Catedrático de la Facultad de Medicina. Angeles 8, entre Reina y Estrella. Telf. A-0801.
P-1 8775 23 Ab. 23

p2 OCULISTAS.

DR. HORACIO FERRER
Oculista. Consultas de 2 a 6 de la tarde. $5.00. Consultas a horas fijas, durante todo el día. $10.00 Línea y L. Vedado. Telf. F-4831.
P-1 5479 19 Mar. 21

SUSCRIBASE Y ANUNCIESE EN EL «DIARIO DE LA MARINA»

PROFESIONALES

p4 COMADRONAS.

ESTRELLA VIÑALS. Comadrona Hijas de España, Centro Benéfico y particulas. Ultimos procedimientos. Consultas gratis. Precios módicos. San Rafael 152, letra N. bajos esquina a Oquendo. U-2826.
P-4 7248 1 Mar. 31

p5 CLINICAS.

POLICLINICA INTERNACIONAL
Director: David Cabarrocas. San Miguel 130, entre Lealtad y Escobar. U-2737. Cuando vaya al Hospital, Casa de Socorro o Sociedades, fíjese en la Policlínica Internacional. Da gratis: Consultas, Reconocimientos. Rayos X., Rayos Ultravioletas, Luz Alpina Medicinas Inyecciones intravenosa. Análisis, Curas etc. Consultas, de 11 a 8.

LABORATORIO CLINICO
Del Consultorio Médico de Angeles 3, entre Reina y Estrella. Telf. A-0801 a cargo del doctor Leonardo García Fox, Catedrático de la Facultad de Medicina. Se hacen todas clases de Análisis e investigaciones. Consultas gratis, de 8 a 12 a. m. Pagas, de 3 a 5 p. m. Medicina en general.
P-5 8828 23 Mar. 22

ALQUILERES

a1 HABANA.

CONSULADO 45, segundo piso. Entre Genios y Refugio. Sala, saleta, comedor, 6 cuartos con lavabos agua corriente. Baño completo. Precio rebajadísimo. Llave en los bajos. Informes: F-2836.
A-1 9407 28 Abri. 2

REINA 50, ALTOS, zaguán, sala, comedor, 5 cuartos, dos más en la azotea dos baños. Puede verse todas horas. Su dueña en la misma.
A-1 9387 28 Mar. 31

BAJOS ESPACIOSOS. Sala, saleta, comedor 7 habitaciones. Lealtad No. 111. Informes: FO-2495. Alquiler $49.
A-1 9384 28 Abr. 2

ALQUILO EN $27 moderna casa Escobar 136 altos, sala, saleta, cuatro habitaciones, baño intercalado, servicio de criados, cocina, gas muy fresca. Informan los bajos Telf. M-3095.
A-1 9337 28 Mar. 31

ALQUILO EN 18 PESOS moderna casa una cuadra de la Terminal con sala, comedor, dos habitaciones, baño y cocina. Paula 88 (altos). Telf. M-4513.
A-1 9380 28 Abr. 7

HERMOSA CASA
Se alquila Tte Rey 26, compuesta recibidor, sala, tres cuartos, gran baño moderno, comedor, cocina. Servicio criados. Hay elevador. Informes allí.
A-1 9414 28 Mar. 30

VILLEGAS 111, PISO MODERNO, sala, recibidor, cuatro habitaciones baño intercalado, comedor, pantry, cocina gas, servicio para criados. A-9745 Llaves Edificio «Lavín».
A-1 9464 29 Ab. 13

ALQUILO: GANGA, altos ventilados, sala, comedor, tres habitaciones, baño completo. Concordia 176½. Llave en los bajos. Informan: Telf. U-3922.
A-1 9302 27 Mar. 30

ALQUILAMOS piso, 2 grandes habitaciones y una pequeña, sala, comedor, pasillo, cocina y baño moderno; calentador, agua, mucha agua, altos del Palacio de las Corbatas. Salud y Galiano.
A-1 9474 29 Ab. 3.

SE ALQUILAN

$5.00 Y $6.00: PICOTA 60, entre Merced y Conde, habitaciones altas y bajas.

$20.00: MARQUES GONZALEZ esquina a Pocito, local propio para Carnicería.

$10.00: COMPOSTELA 113, entre Sol y Muralla. Apartamentos de 2 o 3 habitaciones, conservicios y cocina independientes, desde este precio.

$25.00 Y $20.00: MAZON 31, entre San José y Valle, bajos y segundo piso, sala, comedor, 3 cuartos, baño, cocina y servicios de criados.

$40.00: CUBA 50, ENTRE Empedrado y Tejadillo, recibidor, 5 cuartos, bóveda y servicios, propia para Notaría o Bufete.

$30:00 SAN LAZARO 307, entre Hospital y Espada, altos, sala comedor, 3 cuartos, baño cocina y cuarto criados.

$65.00: INDUSTRIA 114 entre San Miguel y Neptuno, local propio para restaurant o establecimiento.

$85.00: 6 NUMERO 173, entre 15 y 17, Vedado, dos plantas, sala, recibidor, hall, comedor, 9 cuartos, 3 baños, cocina, 3 cuartos criados, despensa y servicios de criados.

$30.00: PANORAMA esquina a San Jacinto, portal, sala, 4 cuartos, baño, comedor, pantry, cocina, cuarto y servicios de criados.

$35.00: JESUS DEL MONTE 543, entre Concepción y San Francisco, local propio para establecimiento.

$23.00 Y $20.00: SAN INDALECIO 50 y 52 ,entre Santa Irene y Correa, cada casa sala, comedor, 3 o 4 cuartos, baño, cocina y patio.

$14.00: SANTA CATALINA 23, Jesús del Monte, sala, comedor, 3 cuartos, patio, servicios y cocina.

$20.00: 20 número 21 bajos, entre 15 y 17, Vedado, jardín, portal, sala, 3 cuartos, baño, comedor, cocina, cuarto y servicio criados.

SE ADMITEN PROPOSICIONES para el arrendamiento de toda o parte de la planta baja de la casa calle Prado 105.

Informes:
BUFETE DE ARELLANO
Telf. M-3936.
A-1 8985 al 98 25 Abr. 1

ALQUILERES

a1 HABANA.

SE ALQUILAN los altos de las casas Espada 128, 130 y 132 a media cuadra de Carlos Tercero, compuestos de sala, saleta, tres habitaciones y servicios. La llave e informes en Zanja 128 «Taller Acevedo» Telf: U-1287.
A-1 9466 29 Ab. 3

INFANTA ESQUINA SITIOS Alquilo piso alto moderno, sala, comedor, tres cuartos, hall, bonito baño y servicio criados. Otro piso bajo, sala, dos cuartos, baño y cocina. Informan Infanta 47, bajos.
A-1 9358 28 Ab. 2.

LEA, QUE LE INTERESA EN $18.00, POR SU PRECIO, NADA MEJOR
Se alquilan en $18.00, que resultan $15.00, las cómodas y ventiladas casas bajas. Calle Agustín Alvarez número 20 y 22, entre Marqués González y Oquendo, a dos cuadras de Belascoaín y una del Nuevo Frontón, acabadas de pintar compuestas de sala, saleta corrida, tres habitaciones, cocina, patio y demás servicios, con abundante agua; calle pavimentada y alumbrado toda la noche. Vecindario de moralidad. Al inquilino que pague puntualmente, se le cobrará solamente $15.00. Las llaves en el número 10. Informes: Edificio «Bacardí» Apartamento número 401 Francisco Torres. De 10 a 12 a. m. de 3.30 a 5.30 p. m. Telf: A-7830.
A-1 9392 28 Ab. 3.

LUZ 79 BAJOS. Se alquilan: sala, comedor, dos cuartos, cocina y baño. La llave en el 81. Informan Teléfono F-1876.
A-1 9408 28 Ab. 3.

"GRAN OPORTUNIDAD". Casa moderna, Belascoaín 28, acera de la brisa, sala, comedor, 3 habitaciones, baño completo moderno una terraza al fondo. Informes, bajos. Peletería "La Americana", U-5117.
A-1 9264 27 Mar. 31

SE ALQUILA los bajos de Reina 113 sala, saguán, recibidor, 4 cuartos, comedor, baño, cocina, dos patios, cuarto y servicio criados, teléfono: A-2637.
A-1 9222 27 Ab. 1.

VIRTUDES 128-A, alquilo moderna y amplia casa de una sola planta, con sala, saleta, cuatro cuartos, baño completo, cocina, baño de criados, patio. F-1872.
A-1 9206 27 Mar. 31.

ALQUILO LOS ALTOS de Montoro 31 con sala saleta, cuatro cuartos, comedor, baño, cocina y servicio de criados. La llave en los bajos. Informan: F-3045.
A-1 9225 27 Mar. 30

CAMPANARIO 54 segundo piso moderno. Sala, recibidor, cinco habitaciones, baño intercalado, galería, comedor; otro servicio sanitario, cuarto y servicio criados, pantry, etc. Informan. Campanario 54, principal.
A-1 9286 25 Abri. 1

SE ALQUILAN CASAS, Pasaje Tomé, hoy Munguia entre Saravia y Consejero Arango, dos cuadras de Esquina Tejas, con sala, comedor, dos y tres grandes cuartos y patio, a $12.00 y $15.00. Informan en la misma en el número 19.
A-1 9259 27 Mar. 31.

SE ALQUILAN LOS BAJOS modernos, San Lázaro 218, compuestos sala, comedor, 2 habitaciones, baño intercalado completo, cocina gas, cuarto criados y gran patio. Informan: Monte 170. A-2066.
A-1 9279 27 A br. 8

SE ALQUILAN LOS amplios y ventilados altos de la casa Santiago No. 3, casi esquina a Zanja. Informes: en la misma bajos, a todas horas. Precio de situación.
A-1 9272 27 Mar 30

ALQUILO ALTOS TENERIFE 69, sala, saleta, seis habitaciones, comedor fondo, baño completo, cocina y gran patio. Informan; Monte 170. Telf: A-2066.
A-1 8661 21 Mar. 31

SE ALQUILAN LOS bajes de Alcantarilla 34, entre Aguila y Revillagigedo, preparados para cualquier establecimiento Muy baratos. Informan: Muralla 16. Teléfono A-2588.
A-1 9310 27 Abr 1

$22. PARQUE MACEO a dos cuadras y una Marina, 27 No. 7 modernos altos o bajos, sala, saleta, comedor al fondo, 3 cuartos, baño intercalado, cuarto y servicios criados. Llave núm. 2. U-3810.
A-1 9191 26 Mar. 30

SE ALQUILA el claro y frerco segundo piso de O-Reilly 57 casi esquina a Aguacate, compuesto de sala, comedor, tres habitaciones, cocina de gas y baño moderno completo, baño y servicios de criados, agua siempre abundante. Renta: $30.00. Informan en los bajos.
A-1 9226 27 Mar 31.

ALQUILO MANRIQUE 10 bajos entre San Lázaro y Lagunas, amplia casa, sala, saleta 3 cuartos, regio baño intercalado, comedor, cocina, cuarto servicio criados. La llave bajos izquierda.
A-1 9221 27 Ab. 5

ALQUILO EDIFICIO Trocadero 57 esquina Amistad, lindo departamento dos habitaciones, sala, comedor, regio baño intercalado, cocina despensa y lavadero. Informes en la azotea.
A-1 9220 27 Ab. 5

CARLOS III 221. Alquílase lujusos altos, frente Colegio La Salle, cerca colegio Angel de la Guarda, terraza, sala, recibidor, 5 cuartos, comedor, baños, pantry, cocina. F-4784.
A-1 9276 27 Ab. 1.

CASAS MODERNAS completas, situadas en lo mejor de La Habana y Luyanó, desde $11.00 en adelante. Ferretería de Belascoaín esquina a San Rafael. Telf. U-5215.
A-1 8819 23 Ab. 2

FOLLETIN 71

P. C. Wren

SOLDADOS -:DEL:- INFORTUNIO

(Soldiers of Misfortune)

Versión española de MANUEL VALLVE

De venta en «La Moderna Poesía» Obispo 135. Teléfono A-1171 Colección NOVELAS MODERNAS Ediciones Edita Barcelona 1932

—Sí. Pero a Otho no le ocurre [...] —replicó Margarita.

—¿Acaso —le preguntó Maligni— [...] vive con la criada de su pensión [e]n Oxford? — ¿No le hemos encon[tr]ado en posesión de mi billetero, [q]ue olvidé lleno de dinero en sus habitaciones? Este asunto lo veo tan claro como si ocurriese ahora ante mis propios ojos. Fuí a su casa a hora del té para tratar de algún asunto relacionado co nel boxeo; una lista de nombres y pesos o algo por el estilo; él no estaba en casa. Victoria me dijo que no tardaría y que ya tenía servido el té, para cuando llegase. Pero no fué. Yo saqué el billetero del bolsillo interior de la chaqueta en busca de la lista y lo dejé en una mesita inmediata al sillón.

»Después de esperar un rato dejé la lista asomando por debajo de la tetera con objeto de que la viera, y marché.

»Lo bueno del caso es que al echar de menos el billetero no se ocurrió siquiera qué pudo ser de él y he de confesar que sospeché de mi antiguo servidor Albatros.... Había olvidado por completo el hecho de que lo saqué del bolsillo dejándolo en la mesita, pero volví a recordarlo en el acto en que lo ví caer del bolsillo de aquel «mackinstosh».

—Creo que te equivocas —interrumpió Margarita. —Esa muchacha. Victoria... Ella lo encontró y se lo apropió....Ella fué quien...

—Sí. Mas....¿cómo estaba en poder de Otho?— preguntó Maligni en tono burlón.—Me parece que ese detalle no es muy claro ni dice nada en su favor. ¿Acaso no sabe todo el mundo que quien recibe géneros robados es mucho peor que el ladrón? Pero, en fin, fijémonos solamente en que yo dejé el dinero en la habitación de Belléme y que encuentro el billetero en el bolsillo de Belléme, sabiendo que él se fugó de aquel lugar en compañía de la muchacha. Además, vive con ella y va a casarse con ella. Así, pues, Margarita, ese muchacho ha abandonado por comhpleto el puesto que ocupaba en tu vida. Habita en otro plano completamente distinto.

—Recuerda, Julio, que era nuestro amigo más querido.

—Lo fué. Pero, ¿qué es ahora? Sencillamente un ladrón, un boxeador de feria, un muchacho, deshonrado que vive con una criada a la que sacó con engaños de su vivienda.

—Sí; que me acusa a mí de algún crimen misterioso en relación con ella— observó Jack profiriendo una interjección para demostrar su disgusto, antes de dar media vuelta sobre sus tacones y alejarse.

Julio Maligni se frotó la barbilla mientras observaba el rostro de Margarita.

¿La oscilación del péndulo? ¿Convendría batir el hierro mientras estaba al rojo?

—Margarita— dijo.— Los hechos son los hechos. Debes afrontarlos... No te acuerdes más de eso y cásate conmigo. Ya sabes que te amo y que te he querido toda la vida. Cásate conmigo y nos iremos a Marruecos. Serás dichosa.

—Oh, no me fastidies, Julio. Te lo agradezco. Lo pensaré — replicó Margarita mientras se alejaba.

Aquella noche, ella escribió a Oho participándole su seguridad de que existía algún error estúpido, y le rogaba que le contestase refiriéndoselo todo. La joven opinaba que él le debía esa explicación, por ser su más antiguo amigo y también porque ella tenía fe en él, le admiraba y creía en su sinceridad. ¿No fué la muchacha quien robó aquel billetero?

La señorita Victoria Bate recogió al día siguiente la carta depositada sobre el limpiabarros que había ante la puerta de entrada, la leyó con el mayor placer y se apresuró a quemarla.

Margarita esperó la respuesta durante una semana y, a pesar de que ello le molestaba, tuvo que escuchar las súplicas vehementes de Julio Maligni.

CAPITULO XX

Rosie Maykings estaba inquieta y preocupada, cuando, según su costumbre, fué a charlar un rato, antes de acostarse, con su adorada y única hija. Los mejores proyectos de los ratones y de las mujeres son susceptibles de fracasar, a menudo por el fracaso de aquellos a quienes interesan. Durante tanto tiempo y con tanta certeza consideró la señora Maykings en lo más alto y profundo de su corazón a su Margarita como la futura lady Mandeville-Belléme, señora de un castillo redimido y dueña de dilatadas posesiones, gracias a los valerosos y nobles refuerzos de su amado y admirado Otho; tantas veces había creído en eso, que la noticia del hundimiento moral del joven constituyó para ella un golpe cruel. Había sufrido por sí misma y por su hija, y apenas se daba cuenta de un modo confuso de su propio desencanto.

¿Cómo era posible que Otho hubiese hecho tal cosa? ¿Cómo podía haber descendido tanto, con tanta rapidez y de un modo tan espantoso? ¿Cómo era posible haberse equivocado de tal manera con respecto a él? ¿Qué había de verdad en el fondo de todo aquello? ¿Las malas compañías en Oxford? ¿Acaso se contaminó durante los años en que tuvo qu sufrir el trato de los parientes de su madre? ¿Se debió a aquela joven, prima suya, demasiado conocida? Luego pasó revista al fontanero, al pugilista y se preguntó si al sufrir una debilitación de sus ideales el joven no experimentaría al mismo tiempo algún efecto pernicioso sobre su carácter. ¿O se debería al atavismo, y empezaba a dar muestras de la debilidad mental que sufriera su padre?

Julio Maligni y Margarita... Julio Maligni en vez de sir Otho Mandeville Belléme. Julio Maligni, hijo del señor Pedro Maligni, a quien conocían desde tantos años atrás y de quien tan poco sabían, sin contar que nunca vieron siquiera a su esposa. Pero no se trataba entonces de Pedro Maligni y de su esposa mora, sino de Julio... de Julio, a quien conocían desde la época, lejana ya, en que un muchacho flaco, de ojos negros y de aspecto dolorido, ingresó en la misma escuela preparatoria de Jack. A partir de entonces pasó la mayor parte de sus vacaciones en casa de los Maykings.

¿Dónde conoció la buena señora al señor Pedro Maligni? En Algeciras, quizá, o quizá en Ronda, a donde ella y Matty fueron, en su viaje por España, durante la luna de miel. Aquél se alojaba en el hotel con sir Otho Mandeville-Belléme. Este último fué, como dijo Maligni, un estupendo cazador de jabalíes en Marruecos, y en el Club de Tánger se conocieron. Ambos hiciéronse muy amigos y Maligni visitó el castillo de Yelverbury durante su viaje a Inglaterra, donde parecía tener numerosos negocios, especialmente en Birmingham. Al parecer, y durante algún tiempo, interesó a sir Otho, que era un excelente aficionado al deporte náutico, en aquel negocio misterioso.

También había cultivado algún tiempo la amistad del doctor Maykings hasta que se convenció de que a éste no le gustaban los yates. El señor Maligni dió motivo de grande extrañeza a Matty con sus enigmáticas referencias acerca de las oportunidades de ganar mucho dinero, siempre y cuando se tuviese valor y se dispusiera de una buena embarcación. Era un caballero muy raro pero, no obstante, encantador. Años después lo encontraron de nuevo en Gibraltar, a donde había ido desde Tánger; y lo acompañaron en su viaje de regreso con objeto de conocer Marruecos. Los obsequió mucho, les hizo ver numerosas cosas y su hospitalidad fué tan generosa y espléndida que, en justa correspondencia, ellos sintieron el deseo de llevarse al joven Julio en su viaje de regreso a Inglaterra para depositarlo sano y salvo en la escuela preparatoria donde lo recomendaron con el mayor interés.

Sí. Conocían muy bien a Julio y no había razón para achacarle nada desagradable. Desde luego era un extranjero, y muy posiblemente, un moro español. Pero era encantador y aunque la cosa no tenía extremada importancia, no era difícil adivinar que poseía una gran fortuna. En efecto, su padre era hombre riquísimo.

Margarita y Julio Maligni... Eso ya difería; era muy distinto, desde cualquier punto de vista, de la pareja que habrían formado Margarita y sir Otho Mandeville-Belléme. En fin, no había remedio. Otho se había deshonrado arrastrando por el fango un nombre noble y distinguido.... Aunque, quizás eso no fuese cierto.... Pero de todos modos había desaparecido borrándose de su mundo, y para ellos estaba tan muerta, que había que descartarlo en lo que se refería a sus esperanzas de que se casara con Margarita.

Siempre existió un Otho, pero ahora no se podía contar con él. En cambio aparecía Julio Maligni.. Julio, un muchacho encantador, refinado, distinguido. No conviene mostrarse codicioso y mercenario, pero tampoco hay que olvidar la realidad, y la vida tiene sus exigencias. Matty gastaba por entero sus ingresos, de modo que no quedaría mucho para Margarita en cuanto Jack se hubiera lanzado a cualquier empresa.

No. El deber de ella era muy claro. Debía apoyar a Julio puesto que Margarita lo había aceptado, aunque con poco entusiasmo. Cuando no es posible tener lo que se prefiere es preciso conformarse con lo que viene en segundo lugar.

La señora Maykings abrió la puer-

M.E.C.D. 2016

ALQUILERES

a1 HABANA.

SE ALQUILAN

N. 222 esq. a JOVELLAR

Apartamentos con 3 cuartos, sala, comedor y baño, desde $16.00. Abundante agua. Informan: A-9897. U-2257.

ESPADA 5

Primer piso, sala, comedor, 3 cuartos, baño y cocina $18.00. Informan: A-9897, M-9871.

N. 221 esq. a JOVELLAR

Bajos y altos por N. con sala, comedor, tres cuartos baño, rebajados a $18.00 los bajos y $20.00 los altos. Informan: A-9897, M-9871.

CONCORDIA 100

Segundo piso, moderno, sala, comedor, tres cuartos, buen baño, cocina grande. $30.00. Informan: A-9897, M-9871.

RAYO 65

Entre Sitios y Maloja sala, comedor, cuatro cuartos y demás comodidades. $27.00. Informan: A-9897, M-9871.

NEPTUNO 356

Esquina a Mazón, frente a la Universidad, segunda planta, con sala, comedor, 3 cuartos, comedor, baño y demas comodidades. $20.0

LOS BAJOS

Sala, comedor, tres cuartos, cuarto criado, comedor y demás comodidades. $30.00. Informan: A-9897 F-2171

MAZON Y SAN JOSE

Se alquilan unos bajos y un segundo piso, con dos cuartos, sala, comedor y baño. Los bajos se dan en $20. Los altos en $25.00. Informan: A-9897, M-9871.

SALUD 47

Altos entre Manrique y Campanario, sala, comedor, seis cuartos, dos en la azotea, cuarto y servicio de criados $34.00. Informan: A-9897, M-9871.

REQUENA 16

Entre Lugareño y Carlos III, buenos apartamentos con luz y abundante agua en $13.00. Informan: A-9897, M-9871.

AGUILA 58

Primer piso, sala, comedor, tres cuartos, cocina y baño. $23.00. Informan: A-9897, M-9871.

JOVELLAR 53

Entre Hospital y Aramburo altos segundo piso, comedor, 4 cuartos, sala, hall, cocina y baño $25.00. En los bajos igual distribución $23.00. Informan: A-9897 M-9871.

SAN RAFAEL 68

Entre Campanario y Lealtad, bajos modernos con sala, comedor al fondo, tres cuartos, baño intercalado, bonito patio, cocina y demás comodidades. $30.00. Informan: A-9897, M-9871

PERSEVERANCIA 56

Entre Neptuno y Concordia, propia para matrimonio, altos con sala, comedor, dos buenos cuartos servicio y cocina. $22.00. Informan: A-9897, M-9871.

MALECON 341

Entre Belascoaín y Gervasio planta baja, sala, comedor, 3 cuartos, baño y cocina. $27.00. SEGUNDO piso, con sala, comedor, 3 cuartos, baño y cocina. $25.00. Informan: A-9897, M-9871.

FIGURAS 2-C

Altos frente al Parque, sala, comedor, cuatro cuartos y cuarto de criado, buen baño, y demos comodidades. $25.00. Informan: A-9897, M-9871.

ESCOBAR 178

Entre Reina y Estrella, sala, comedor, cuatro cuartos y servicio, cocina. $23.00. Informan: A-9897, M-9871.

TROCADERO 52

Sala, comedor, 3 cuartos cocina, servicio y patio. $20.00. Informan: A-9897, M-9871.

Informes:
THE NATIONAL CITY BANK OF NEW YORK
Departamento de Bienes
A-9897 Teléfono M-9871
A-1

ALQUILO MODERNO y bonito segundo piso de Barcelona 2, muy próximo al Capitolio, Parques, Teatros y principales establecimientos de la Ciudad. Precio módico Informan: Neptuno 113. Telf: M-1774.
A-1 9277 27 Ab. 1.

CASAS BARATAS. Se alquilan. Virtudes 162. Sala, comedor, 3 habitaciones, baño completo, cocina y patio. Precio situación. Informes Ramón G. Fernández. Teléfono U-1157.

INFANTA número 43-B, altos y bajos magníficos y ventilados, terraza, sala, comedor tres habitacioner, baño intercalado y cocina. Informes: Ramón G. Fernández. U-1157.

ESTRELLA 233, BAJOS, con sala, comedor, 3 habitaciones, cocina y patio. Precio de situación. Informes: Ramón G. Fernández. Infanta 47. Telf: U-1157

DESAGUE 92, casi esquina Infanta, compuesta de sala, comedor, 2 habitaciones, baño y cocina. Más informes: Ramón G. Fernández. Teléfono U-1157.

ARMAS 123, VIBORA, altos, con sala, saleta, comedor, 3 habitaciones, baño intercalado y cocina. Infirmes: Ramón G. Fernández. U-1157.

TAMBIEN CONCHA y Velázquez, en Luyanó, moderna, compuesta de sala, comedor 3 habitaciones con todo servicio moderno. Más informes: Ramón G. Fernández. Telf: U-1157.
A-1 9266 27 Ab. 2.

EN $18 ACABADA DE fabricar magnífico local y vivienda Vives No. 52. Informan en la misma y teléfonos A-6961, A-4577.
A-1 9363 28 Ab. 1.

CASAS-APARTAMENTOS, recientemente pintados modernos, ventilados, cuatro y dos cuartos, sala comedor, precioso baño intercalado, cocina, baño de criados. Precios rebajados, Edificio Padrón», Neptuno 251, U-5158 y U-1505.
A-1 9429 28 Ab. 5.

SE ALQUILA, BELASCOAIN, número 125, entre Reina y Estrella, precioso fresco y ventilado segundo piso, 3 habitaciones, baño intercalado, con calentador, cocina de gas. Para más informes: Manzana de Gómez 240. Telf: A-4893
A-1 9376 28 Ab. 5.

ALQUILO PRIMER PISO de Manrique No. 7 esquina a Lagunas, con sala, comedor, y tres habitaciones. La llave en la bodega. Informa Linares, San Ignacio 72. Telf: A-2698.
A-1 9355 28 Mar. 31

AYESTERAN 1-A ESQUINA Infanta, altos modernos, sala, comedor, hall, tres cuartos, baño intercalado, cocina, cuarto y servicio criados. Informan teléfono FO-2259, llaves bajos.
A-1 9326 28 Ab. 7.

SE ALQUILA. Preciosa planta alta Aramburu 12, entre Neptuno y Concordia, toda decorada, con gran sala, recibidor, tres habitaciones, baño intercalado, calentador, amplio comedor, cuarto y sedvicio criados, agua abundante. Informan Aramburu 8-10. U-4822.
A-1 9345 28 Mar. 31.

ALQUILO: SAN LAZARO 305. Bajos y primer piso. Gabinete, sala, recibidor, 4 habitaciones, baño intercalado, comedor al fondo, cocina y cuarto criados. Informan: Manzana de Gómez 240. Telf: A-4893.
A-1 9379 28 Ab. 5

ALQUILERES

a1 HABANA.

PARA COMERCIO y vivienda Obispo 78 (altos) en $40, sala, que sirve para modista, sombrerera, sastre, modista, fotógrafo, manicure, con tres cuartos en el piso y tres cuartos en la azotea. Se puede ver de 8 a 6.
A-1 9481 29 Mar. 31

SE ALQUILAN los bajos de la casa Mazón 8, casi esquina a San Rafael propia para familia, en $25. Tel. F-5227
A-1 9327 28 Ab. 3.

MONTE 38, CASI esquina Angeles. Modernos y frescos altos, 5 cuartos, demás comodidades. A-9090.
A-1 9316 27 Abri. 1

SAN RAFAEL 43, ALQUILO segundo piso, nuevo, lujoso, sala, comedor, dos habitaciones, buen baño, cuarto y servicio de criados. $25.00 Informes, en el mismo piso.
A-1 8525 20 Mar. 30

VILLEGAS 4 BAJOS, Se alquila barata esta casa compuesta de sala, saleta, dos cuartos, patio, cocina y servicios. La llave en los altos por Monserrate. Informes: Romeo y Julieta; Teléfonos: U-5166 y U-5738.
A-1 9230 27 Ab. 2.

CONCORDIA 175 A. (bajos) entre Soledad y Aramburu. Se alquila barata casa compuesta de sala, saleta, dos habitaciones y servicios sanitarios Llave en frente. Informes: U-1773.
A-1 9229 27 Ab. 2.

VIRTUDES 119-A. Alquilo primera plantas y segunda, baratísimas, sala recibidor, comedor 3 y 4 habitaciones, baños intercalados, cuarto criados. Informan en bodega. Gervasio y Virtudes.
A-1 9245 27 Ab. 4.

SE ALQUILA SAN LAZARO 236 bajos, compuesta de sala, recibidor, 3 habitaciones, cuarto de baño completo, cocina y patio, la llave en los altos. Informan I-7224 Sr. Díaz.
A-1 9155 26 Abril 3.

NEPTUNO 229: EN $27.00. Alquilo modernos altos muy frescos, con sala saleta, cuatro habitaciones, comedor, cocina, pantry, servicio criados. ¡Verdadera ganga! Informes: A-4643. Llave, bajos.
A-1 9050 25 Mar. 31

NEPTUNO 179, entre Gervasio y Belascoain. Se alquila esta casa de altos y bajos. Los bajos espléndido local propio para establecimiento, patio y servicios. Antes ocupada por casa de préstamos. Los altos, entrada independiente, sala, saleta, dos cuartos, comedor, cocina, baño y dos servicios. Llaves en bodega de la esquina. Informes: Romeo y Julieta. Teléfonos: U-5166 y U-5738.
A-1 9232 27 Ab. 2

SAN RAFAEL 139 y 161, altos, entre Lucena y Marqués González; y Marqués González 6, entre San Rafael y San José, sala, comedor, 3 cuartos, baño y servicios. Llaves la misma. Precio reducido. A-6420.
A-1 9071 25 Abr. 1

CONCORDIA 271 ALTOS entre Infanta y Basarrate. Sala, comedor, cuatro habitaciones, baño completo. Llave en los bajos. $27.00. Informes: A-6420.
A-1 9075 25 Abr. 1

REVILLAGIGEDO NUMERO 1. Se alquila hermosa planta baja, sala, recibidor, tres cuartos comedor, servicio intercalado y criados, patio y traspatio. Puede verse, de 2 a 5.
A-1 9049 25 Mar. 30

MALECON 4, AL LADO del «Unión Club», con entrada por San Lázaro 24 bajos propios para Club o familia larga. Llave en la misma. Informes: Obispo 16.
A-1 9079 25 Abri. 1

SALUD 152, ALTOS, entre Oquendo y Marqués González, sala, comedor tres cuartos, baño intercalado. Llaves, bajos, $20.00. Informes: A-6420
A-1 9077 25 Abr. 1

CRESPO 44, ALTOS. Sala, comedor, tres cuartos y servicios. Renta $20. Llaves en los bajos. Informes: A-6420
A-1 9078 25 Abri. 1

TROCADERO 109, BAJOS, casi esquina Galiano, sala, comedor tres cuartos, baño completo. Precio rebajado. Llaves en altos. Informes: A-6420.
A-1 9076 25 Abr. 1

ARAMBURU 23, ALTOS y bajos, esquina San Rafael, recibidor, sala, comedor, tres cuartos, baño completo y cocina $25.00 y $18.00. Llaves, botica. Informes: A-6420.
A-1 9080 25 Abri 1

EDIFICIO MARTA Consulado 7, casi esquina Prado. Moderno piso alto, con todo confort, al estilo americano. Precio reducido. Hay elevador día y noche. Informes: el portero.
A-1 9081 25 Abr. 1

MARINA 21 FRENTE al Parque Maceo, modernos bajos, sala, comedor, tres cuartos baño intercalado, $27.00. Informes: A-6420.
A-1 9083 25 Abr. 1

SITIOS 61. SALA, recibidor, ocho habitaciones, patio y servicio. Informes: Obispo 16. $25.00. A-6420.
A-1 9085 25 Abr. 1

SE ALQUILAN BONITOS y frescos bajos. Lealtad 38. Sala, recibidor, comedor, 4 cuartos, patio grande. Llaves en la misma. Telf. F-3417.
A-1 9098 25 Mar. 30

ALTOS MODERNOS, Aguiar 10, entre Peña Pobre y Monserrate, frente Parque Luz Caballero. Sala, comedor, tres cuartos, baño intercalado cuarto y servicio criados. Llave 2 a 5 p. m. $30.00. A-6420.
A-1 9069 25 Abri. 1

SAN FRANCISCO No. 17, entre Neptuno y San Miguel hermosísima planta baja con sala, comedor, 3 habitaciones baño completo, servicio servidumbre, etc. Precio rebajadísimo. Iforman: Goizueta. F-3937.
A-1 9124.

$34.00 SAN LAZARO 96 segundo, sala, recibidor, cinco habitaciones, comedor al fondo, casa moderna, agua caliente. Informes: La Moda. Neptuno. Galiano A-4454.
A-1 9066 25 Mar 30

ESCOBAR 103, ENTRE Dragones y Salud. Se alquila propio para Colegio, industria o algo análogo que necesite, casa muy amplia. Precio módico. La llave en la misma. Informes: Sr. Manteca, Prado 90. Telf. A-8903.
A-1 8922 24 Ab. 2

CRUZ DEL PADRE 8-B., a dos cuadras de Infanta; 8-C., esquina a Cádiz, sala, tres cuartos, baño, comedor y patio. Ultimo precio: $16.00. Informan: Escobar 10, altos. U-2885.
A-1 8874-77 24 Mar. 31

AGUILA 307, ENTRE MISION y Esperanza. Se alquilan los bajos y el segundo piso, sala, recibidor, 5 cuartos, baño completo intercalado y servicio de cocina y criado. Informan: Escobar 10. U-2885.
A-1 8875-76 24 Mar. 31

SE ALQUILAN, VAPOR 43, entre Espada y Hospital, casas de dos habitaciones, baño y cocina, cón luz, a $9.00. Llaves e informes: San Lázaro 376, entre Aramburu y Hospital. Telf. U-5858.
A-1 8902 24 Ab. 3

SE ALQUILAN, MAZON 35, entre Valle y Zapata, casas moderna de sala, comedor, 3 habitaciones, baño, cocina, servicio criados. $20.00. Llaves e informes: San Lázaro 376, entre Aramburu y Hospital. U-5858.
A-1 8901 24 Ab. 3

SE ALQUILAN, VAPOR 2-A., casi esquina a Marina, casas de dos habitaciones, baño, cocina, a $10.00. Llaves informes: San Lázaro 376, entre Aramburu y Hospital. U-5858.
A-1 8900 24 Ab. 3

GLORIA Y RASTRO. Se alquila piso moderno, compuesto de sala, comedor, dos cuartos, baño completo, cocina y servicio de criados. Informan: Telf. A-3236.
A-1 8937 24 Ab. 3

REINA 12, ALTOS. Se alquilan. Informan: Telf. A-3236. La llave en los bajos.
A-1 8691 22 Ab. 1

ALQUILERES

a1 HABANA.

EDIFICIOS «CAGICA». Alquilo casas modernas, baratas y habitaciones independientes a hombres solos, situadas Máximo Gómez, Matadero y Cristina, al lado Mercado Unico. Informes: Cristina 4-B. Taller de Maderas. M-3555.
A-1 3614 -60 1 Jun. 30

ALQUILO un hermoso piso por si quiere tener mucha comodidad y gastar poco, tiene tres grandes habitaciones, sala, saleta, cuarto criada. Belascoain 95, hay elevador.
A-1 8960 25 Mar 31

ALQUILO. CORRALES 2-E., segundo piso, sala, saleta, comedor, 5 habitaciones, cocina, baño y servicio. Precio de situación. Llave e informes: Monte 15, «El Número 15». Telf. A-2803.
A-1 8834 23 Mar. 31

JOVELLAR 39, ENTRE M. y N. Alquilo bajos y cuarto piso, altos, casa moderna, con todas comodidades y garage. Véanse de 9 a 12. Informes: Sr. Manteca, Prado 90. Telf. A-8903.
A-1 8930 24 Ab. 2

SAN JOSE 7, ENTRE AGUILA y Galiano. Se alquila piso primero, sala, saleta, 3 cuartos, baño, cocina, cuarto y servicio criados, punto céntrico y acera brisa. Llaves en los bajos.
A-1 8871 24 Mar. 30

a2 VEDADO.

ONCE ENTRE L. y M. Vedado, alquilo hermosas casas con todas comodidades a precios de situación. Las llaves en Once No. 103. Informes: A-1796.
A-2 9436 29 Ab. 8.

ALQUILO ALTOS 5a. y B. Vedado, sala, comedor, 3 cuartos, baño completo, cocina gas calentador, cuarto criados, acera brisa, abundante agua, Informan bodega Telf. F-6228.
A-2 9467 29 Ab. 6.

ALQUILO EN EL VEDADO, calle 14, entre Línea y Calzada, chalet moderno, con sala, comedor, en los bajos; y terraza, cuatro habitaciones y baño en los altos. Informan: Manzana de Gómez 240. Telf. A-4893.
A-2 9374 28 Ab. 5.

ALQUILO, VEDADO, CALLE F. entre Tercera y Quinta, altos modernos, con terraza, gabinete, sala tres habitaciones, baño intercalado, comedor al fondo, cocina, pantry y cuarto con servicios de criados. Informan: Manzana de Gómez 240. Telf. A-4893.
A-2 9374 28 Ab. 5.

ALQUILO. VEDADO, CALLE 15 esquina a 10 chalet, moderno, jardín, portal, (2 frentes), sala, comedor, pantry, cocina y sótano, con 2 habitaciones, bajos; y gran sala, 4 habitaciones, 2 baños y terraza altos. Precio situación. Informes: Manzana de Gómez 240. Telf: A-4893.
A-2 9372 28 Ab. 5

SE ALQUILA MODERNO y cómodo chalet, calle 8 número 223, entre 21 y 23. Vedado. Precio reajustado. Puede verse. Dueño, señor Samuel, 17 esquina D.
A-2 9369 28 Mar. 30

ALQUILO EN TERCERA, Vedado, chalet moderno, portal, sala hall, comedor, cocina, cuarto con servicios criados y jardín, en los bajos; y cuatro habitaciones, dos baños y terraza en los altos. Informan: Manzana de Gómez 240. Telf. A-4893.
A-2 9377 28 Ab. 5.

FRESCOS Y COMODOS bajos, Seis 185, entre 21 y 23, sala, hall, comedor, 5 habitaciones, buen baño, patio, garage, cuartos y servicios chofer y criada. Llave frente en el 216.
A-2 9375 28 Ab. 9

BARATISIMOS ALTOS Y BAJOS, EN EL VEDADO, $25.00

Se alquilan los modernos y frescos bajos, Calle Diez número 197, entre 19 y 21, compuestos de sala, saleta corrida, dos habitaciones, baño completo intercalado; y los altos, compuestos de sala, saleta corrida, tres habitacioneh, baño completo intercalado, calentador, cocina y servicio de criados. Agua abundante. Llaves, en la misma. Informes: Edificio «Bacardí». Apartamento 401, Francisco Torres. De 10 a 12 a. m. y de 3½ a 5½ p. m. Telf: A-7830.
A-2 9391 28 Ab. 8

REAJUSTADAS Alquilo dos casas modernas. Entrada Vedado, calle Once 127-131. Cada una: cuatro cuartos, dos baños intercalados, sala, comedor, cuartos criados, portal, garage, etc. F-2124.
A-2 9329 28 Ab. 2.

SE ALQUILA EN $22.00

La casa 12 número 25-A, entre 13 y 15, Vedado. La llave, encargado. Informan: Compostela 94, primer piso.
O-8 9336 28 Ab. 5.

VEDADO ALTOS de 4 No. 15; esquina, con todas las comodidades, precio de situación. Telf: F-3869.
A-2 9367 28 Ab. 5

SE ALQUILA D. No. 9 Vedado, cinco cuartos, garage, cómoda y fresca. Informan Telf: F-2015.
A-2 9359 28 Ab. 1.

VEDADO: SE ALQUILA, 10 No. 205 entre 21 y 23. Jardín, portal, sala, comedor, tres cuartos, cocina, baño, patio. Verse de 2 a 6.
A-2 9295 27 Mar. 3

F. NUMERO 268, ENTRE 27 y 29. Alquilo piso bajo, moderno, 5 habitaciones, 2 baños familia muchas comodidades, con o sin garage. Muy baratos, Informan, altos. F-5487.
A-2 9294 27 Abr. 1

VEDADO

Rebajado. Quinta entre 4 y 6. Lo más fresco. Piso moderno, cuatro habitaciones. Baño intercalado. Llave allí. Informan: A-2841.
A-2 9293 27 Mar. 8

SE ALQUILA 19 No. 261, entre D. y E. Chalet 2 plantas, sala, comedór, cocina, pantry, cuarto servicio criados, garage y cuarto chauffeur, altos 5 dormitorios, saleta y baño completo. Llaves de 2 a 4. Informan M-1436.
A-2 9270 27 Mar. 30.

VEDADO: ALQUILO NUEVA, fresca, confortable casa, 21 No. 455, entre 10 y 12, sala, saleta, 4 habitaciones, 3 de criados altas, 2 baños, cocina gas y carbón, jardín amplio, patio, árboles frutales, garage. Todo amplio. Llaves, bodega esquina 12. Informan: Dragones 39. A-3986
A-2 9260 27 Ab. 4.

VEDADO. Calzada esquina I. Alquilo bajos chicos, nuevos, todas comodidades, magnífica situación, alquiler razonable. Véalos todas horas. A-3131.
A-2 9205 27 Ab. 4.

CALLE N. NUMERO 26, altos, esquina 17, Vedado jardín, portal, sala, comedor, cinco habitaciones baño completo. Llaves, en la misma. Informes A-6420.
A-2 9073 25 Abr. 1

SE ALQUILA la casa Paseo 7 entre Calzada y 5a. portal, sala, recibidor, tres cuartos, baño intercalado, otra habitación chica independiente, comedor al fondo, cocina de carbón, cuarto y servirios de criados, patios y traspatio. Informan Telf: F-3857; X-1408.
A-2 9227 27 Mar. 30.

K No. 189, ENTRE 19 y 21. Vedado. Se alquila esta casa compuesta de jardín, portal, sala, hall, tres dormitorios, espacioso comedor, baño completo, cocina, cuarto y servicio de criados. La llave en el No. 187. Informes: Romeo y Julieta. Teléfonos: U-5166 y U-5738.
A-2 9231 27 Ab. 2.

VEDADO. ALQUILO hermosos y frescos altos B. núm. 87 entre 9 y 11 cuatro hermosos dormitorios y todo lo demás, amueblada $90, sin amueblar $55. Informan Telf: F-4283. Llave en la misma.
A-2 9217 27 Mar. 31

ALQUILERES

a2 VEDADO.

EDIFICIO CALLE H, número 184, entre 21 y 23 Vedado, con todo confort, casitas al estilo americano. Alquiler razonable. Informes el Portero.
A-2 9074 25 Abr.

CALLE K, NUMERO 10 entre 9 y 11, casa de azotea. Se aquila con sala, comedor, dos habitaciones, baño intercalado y cocina. Precio: $23.00.
A-2 8970 25 Abril 1o.

$25.00. VEDADO. 5a No. 32, por F alquilo bajos modernos, 4 cuartos, sala, comedor, cocina, baño intercalado jardín, portal. U-6738.
A-2 9200 26 Mar. 31

MODERNA CASA jardín. portal, sala, saleta, tres grandes cuartos, baño intercalado, cuarto servicio criada, comedor, cocina, patio, pasillo criados, 21 núm. 283, entre D. y C. Vedado.
A-2 9322 28 Ab. 2.

SE ALQUILAN
VEDADO

19 ENTRE E. y F. No. 252

Altos, sala, comedor, 5 cuartos, buen baño, cuarto y servicio criados. $34.00. Informan: A-9897, F-2171.

4 No. 180 ENTRE 19 y 21

Bajos, sala, comedor, 3 cuartos, baño intercalado, cuarto y servicio criados cocina. Rebajada a $27.00. Informan: A-9897, F-2171.

10 ENTRE 17 y 19 No. 161

Bajos, con sala, comedor, dos cuartos, baño intercalado, cocina. $25.00. Informan: A-9897, M-9871.

25 No. 2 esq. Freyre Andrade

Al fondo del Edif. Carreño, reconstruida, con sala, saleta de comer 3 cuartos, cocina, baño, muy fresca. $25. Informan: A-9897, M-9871.

12 No. 92 ALTOS

Casi esquina a Línea, sala, comedor, 3 cuartos, cocina y baño. $25.00. Informan: A-9897 M-9871.

Informes:
THE NATIONAL CITY BANK OF NEW YORK
Departamento de Bienes
A-9897 Teléfono M-9871
A-2

ALQUILO RESIDENCIA brisa A No. 248, entre 25 y 27, Vedado. Jardín, portal, terraza, vestíbulo, sala, recibidor, salón-biblioteca, gran comedor, pantry, cuarto toillette, calentadores gas y carbón, piso y escalera mármol. Altos: ancho hall, 6 habitaciones, closets, 3 baños, terraza garage, 2 cuartos y baño. Informes: F-2635.
A-2 8898 24 Mar. 30

17 ENTRE 10 y 12, hermosísimo garage, con servicios para el chauffeur, totalmente independiente y su entrada también. Preciosos y cómodos. Informan: Goizueta. F-3937.
A-2 9120 25 Mar. 31

CHALET, DOS PLANTAS, fresco amplio, 7 habitaciones, 2 baños de familia, 4 cuartos de criados, garage. D. esquina a 29 precio reducido, teléfono M-3935.
A-2 9002 25 Mar 31

CALZADA 78 B. Se alquila esta casa entre B y C, con portal, sala, recibidor, seis cuartos, baño, comedor, cocina y cuarto para criado con servicio. La llave en la Ferretería. Informan: F-4241.
A-2 9021 25 Mar 31

VEDADO: B y 3a. Alquilo modernos espaciosos altos, terraza exterior interior, sala, saleta, 6 cuartos, comedor al fondo. Bajos: jardín, portal, 6 cuartos, alto 4 cuartos Baratísimos. F-4479.
A-2 8940 24 Mar. 30

CALLE 2 NUMERO 3, Vedado. Alquilo la planta alta de esta hermosa casa, capaz para regular familia, con todas comodidades y de criados y terrazas, costado y frente. Precio muy barato. Llaves, en Calzada y Dos, Edificio «Martí». Encargado. Informes: Sr. Manteca, Prado 90. Telf. A-8903.
A-2 8717 24 Ab. 2

CALZADA Y DOS, VEDADO, Edificio «Martí». Alquilo casas completamente independientes, sala, recibidor, comedor, tres cuartos grandes, baño intercalado lujo, cocina gas, cuarto, comodidades criados. Llaves: Encargado, Informes: Sr. Manteca, Prado 90. A-8903.
A-2 8921 24 Ab. 2

G. NUMERO 23, ENTRE 17 y 19, Vedado. Alquilo esta casa de planta baja, compuesta de sala, recibidor, comedor fondo, cinco cuartos, patio q traspatio, baño completo, cuarto y servicios criados. Llaves, al lado. Informes: Sr. Manteca, Prado 90. Telf. A-8903.
A-2 8920 24 Ab. 2

QUINTA NUMERO 30, CASI esquina a 2, Vedado. Alquilo los bajos de esta casa con sala, saleta, comedor, 4 cuartos, baño intercalado y demás servicios, jardín y patio. Precio muy barato. Llaves, en Café de 12 y Calzada. Telf. A-8903.
A-2 8919 24 Ab. 2

A. NUMERO 264, ENTRE 27 y 29, altos, con garage; 25 número 412, entre 4 y 6, altos. Informan, en 2 número 8. Telf. F-1173.
A-2 8914 24 Ab. 1.

ESTUPENDO PISO, rebajado $45.00, 27 número 423, altos, entre 4 y 6, Vedado, cuatro cuartos, porch, pantry, garage, etc. Llave, bajos. Más informes: M-7245.
A-2 8709 22 Ab. 1

MODERNOS, FRESCOS BAJOS, acera de la brisa, jardín, portal, sala, dos cuartos, baño intercalado, comedor, cocina, despensa, cuarto y baño y entrada independiente criados, patio. 17 número 226, entre F. y G. Informes: F-2033.
A-2 8936 24 Mar. 31

ALQUILO LOS HERMOSOS altos, Calle H. número 223, entre 23 y 25, pegado a 23, sala, comedor, dos cuartos y cuarto criados. Otra en la Calle 20, entre 19 y 21. Precio situación.
A-2 8722 22 Mar. 30

SE ALQUILA. La casa 23 No. 415 bajos, moderna, 5 cuartos, 2 baños intercalados, comedor al fondo, terraza, garage, cuarto criados y chauffeur en los altos la llave.
A-2 8598 21 Mar. 30.

a3 CERRO-PALATINO

PATRIA 3, BAJOS, en $45.00 con sala con columnas de escayola, saleta, gran comedor, cinco habitaciones co nlavabo; garage, dos baños, servicios y cuarto de criado, dos grandes patios, cocina, lavadero. Llaves en los altos. Informes: Teniente Rey 45.
A-3 9485 29 Ab. 3

SE ALQUILA una casita en el jardín «Antilla» de Patria y Zequeira, con sala, 2 habitaciones y garage, muy fresca. Informan en el mismo. A-6897.
A-3 9371 28 Ab. 6

SAN SALVADOR No. 7, hermosísima y preciosa casita, propia para matrimonio con sala, comedor, 2 habitaciones baño intercalado completo, etc. Precio $12. Informan: Goizueta. F-3937.
A-3 9123 25 Mar. 31

ALQUILO ALTOS, CERRO 807, terraza, sala, recibidor, cuatro cuartos, comedor, baño intercalado, cocina de gas y carbón, cuarto y servicio criados, patio y azotea. Informan: Telf. I-1080.
A-3 8873 24 Mar. 30

ALQUILO

Altos, Recreo 20 esquina Salvador, sala, comedor, 3 cuartos, baño intercalado, cocina gas. Llaves, Bodega. Informes: Fonseca. Luz 1-A., Víbora. Telf. I-3361.
A-3 8860 24 Ab. 3

ALQUILERES

a4 MARIANAO Y SUS REPARTOS

CHALET, CON TODO el confort moderno, en Avenida de la Paz, alturas de Almendares, cuatro dormitorios, dos de criados, etc, grandes y frescos, teléfono: FO-1289
A-4 9321 28 Abr. 1

SE ALQUILA

Precioso Chalet en lo más alto del Reparto Kohly, lujosamente amueblado. Se alquila por seis meses. Solamente $70.00 mensuales. Teléfonos: U-2260 y F-3200.
A-4 9402 28 Mar. 31

$45. GRAN CHALET, Avenida Columbia esq. Concepción, Buen Retiro, Marianao, sala, saleta, comedor, 6 cuartos, garage, jardines y demás comodidades. Llave en la misma. M-9217 y U-3810.
A-4 9196 26 Mar. 30

CASA: AVE. 12 No. 29, Reparto Ampliación Almendares. Sala, comedor, 3 cuartos, baño completo, pantry, cocina cuarto de criada, garage. Informan en la misma. 1 a 5.
A-4 9107 25 Mar. 30

LUJOSO CHALET FRENTE al mar, Primera Avenida entre 4 y 6, Reparto Miramar. Llave Estación Policía Miramar, Calle 20 entre Tercera y Quinta. Informes: M-7245.
89 05 24 Ab. 1

REPARTO MIRAMAR, Calle 6 entre Quinta Avenida y Línea, chalet 2 plantas, sala, recibidor, comedor, pantry, 5 habitaciones, 2 baños, garage 2 máquinas. Llaves en la misma. $60.00. Telf. M-9837.
A-4 8899 24 Ab. 8

10 ENTRE PRIMERA Y TERCERA

Reparto Almendares, 2 cuadras de los Omnibus Cubanos y 3 Tranvías, 4 cuartos, sala, comedor, terraza y demás servicios modernos, no tiene garage. Precio: $20.00. Joyería «El Gallo». A-2738.
A-4 8749 22 Mar. 30

a5 J. DEL MONTE Y LA VIBORA

ESTRADA PALMA Y Goss, Santos Suárez. Jardín, portal, sala, comedor, cuatro cuartos, dos baños, cocina. Verla 1 a 7 todos los días. Alquiler: 17 pesos.
A-5 9386 28 Mar. 30

ALQUILO MODERNA casa decorada: cerca colegio «Estrella», 4 habitaciones servicios completos, sala, saleta, comedor, patio, traspatio, portal, $25.00, Heredia No. 3, entre Chaple y Luis Estevez, Víbora, Lara A-7527.
A-5 9422 28 Abr. 2

TAMARINDO 20. Media cuadra Calzada Jesús del Monte, sumamente baratos alquilo los altos, con sala, saleta, 3 cuartos comedor, cuarto para criada y baño intercalado.
A-5 9421 28 Abr. 3

ALCALDE O-FARRIL No. 35. Jardín, portal, sala, comedor, cuatro habitaciones, cocina, baño completo, agua caliente, garage, dos cuartos altos. Alquiler 25 pesos. Informan: Teléfono F-5414.
A-5 9417 28 Mar. 30

CHALET. SE ALQUILA en San Mariano y Luz Caballero cerca del Colegio «Los Maristas», Informa doctor Puig. Empedrado 17.
A-5 9455 29 Ab. 2.

DIEZ DE OCTUBRE No. 444-A casi esquina a Chaple; alquilo altos modernos, con sala, recibidor, 7 cuartos, comedor al fondo y dos baños, teléfono X-1250.
A-5 9232 29 Ab. 2.

ESTRADA PALMA esquina a Mayía Rodríguez se alquila un precioso chalet compuesto de jardín, portal, vestíbulo, gabinete, baño, cocina, cuarto y servicio criados; altos, cuatro cuartos, un baño, torre y garage, es un sanatorio. Se puede ver de 3 a 7 de la tarde. Informan A-8156, I-5103
A-5 9382 28 Ab. 4

SE ALQUILA espléndida casa, sala, comedor, cuatro habitaciones, Ave. 10 de Octubre 283, altos café Toyo. Llaves la encargada en la misma. Informes: Alonso y Cía. Telf. M-3198
A-5 9064 25 Abr. 2

ALQUILO LA MAGNIFICA casa Calzada de Concha No. 21, entre Atarés y Acierto, compuesta de amplia sala, saleta, cuatro grandes habitaciones, servicios y gran patio. Informes X-2808.
A-5 9290 27 Abr. 1

J. M. PARRAGA 1, entre Estrada Palma y Luis Estevez. Jardín, portal sala, cuatro cuartos, hall, comedor, baño, cocina, cuarto y servicio criados y traspatio. Llave en los altos. $30.00. A-6420.
A-5 9868 25 Abril 1

CALZADA DE LA VIBORA, esquina Jenaro Sánchez, frente Paradero Havana Central, moderno, piso alto. Informes: A-6420.
A-5 9084 25 Abr. 1

SE ALQUILAN
JESUS DEL MONTE

10 DE OCTUBRE 456

Esquina a Luis Estevez, segundo piso, sala, comedor, tres cuartos, baño intercalado, cocina y servicio de criado. $20.00. Informan: A-9897, M-9871.

SAN BENIGNO 58

Entre Santa Irene y Correa, portal, sala, tres cuartos, comedor y servicio. $18.00. Informan: A-9897, M-9871

10 DE OCTUBRE 58 y 60

Altos, entre A. Ramírez y Omoa, tres cuartos, sala, comedor, baño y cocina, comedor, baño y cocina. $20.00. Informan: A-9897 M-9871.

Informes:
THE NATIONAL CITY BANK OF NEW YORK
Departamento de Bienes
A-9897 Teléfono M-9871
A-5

ALQUILAMOS DOS espléndidas casas Luz 19 y 21 esq. San Luis. Sala, comedor, cuatro cuartos, baño completo. Una con jardín, otra con patio y traspatio. Llaves en la misma por San Luis. Informes: Inquisidor 10. Teléfono M-3198.
A-5 9062 25 Abr. 2

AVE. ESTRADA PALMA 65 bajos, entre O-Farrill y Lagueruela, Víbora. Cómodo piso con sala, comedor, cuatro cuartos, baño y terraza. Informes I-1518.
A-5 9072 25 Abr. 1

ALQUILO EN $18.00. Portal sala, saleta, tres cuartos, servicio de criados, 1 cuarto en la azotea. Gertrudis 12 esquina a Primera, Víbora. Informes: Teléfono A-5394.
A-5 9314 27 Abr. 1

SUSCRIBASE Y ANUNCIESE EN EL «DIARIO DE LA MARINA»

ALQUILERES

a5 J. DEL MONTE Y LA VIBORA

ALQUILO $15 CASA decorada, jardín, portal, sala, dos haitaciones, baño, cocina, patio. D-Strampes E. entre San Mariano y Santa Catalina. Llave, informes, San Mariano 42, esquina Revolución I-6015.
A-5 8981 25 Mar 30

CONCEJAL VEIGA 5 entre E. Palma y L. Estevez, chalet moderno, sala, comedor, 5 habitaciones, jardín, portal, 2 baños. Llaves al lado 9 a 11a. m. y 3 a 5 p. m. Informes: A-6420.
A-5 9082 25 Abr. 1

SE ALQUILA ESTRADA Palma 12, esquina P. de Asturias, con jardín, portal, sala, hall, seis habitaciones, baño intercalado, comedor al fondo, cocina, cuarto de criado y garage con cuarto y servicio. Informan, en la misma. o Telf. A-6857.
A-5 9305 27 Mar. 31

ALQUILAMOS DOS espléndidas casas Luz 19 y 21 esq. San Luis. Sala, comedor, cuatro cuartos, baño completo. Una con jardín otra con patio y traspatio. Llaves en la misma por San Luis. Informes: Inquisidor 10. Teléfono M-3198.
A-5 9062 25 Mar. 31

SE ALQUILA espléndida casa, sala, comedor, cuatro habitaciones. Avda. 10 de Octubre 283, altos café Toyo. Llaves la encargada en la misma Informes: Alonso y Cía. Telf. M-3198.
A-5 9064 25 Mar. 31

ALQUILO CASAS DE varios tamaños y precios en Jesús del Monte y Víbora. Señor Lavín. X-2235.
A-5 9110 25 Abr. 1

JESUS DEL MONTE 339, altos, esquina Pamplona, sala, comedor, seis habitaciones y baño. $30.00. Llave en los bajos. Informes: A-6420.
A-5 9070 25 Abri. 1

JESUS DEL MONTE 633

Amplios y modernos altos. Se alquilan. Pueden verse de 12 a 6 p. m. Precio económico. Informan: M-4345.
A-5 7562 10 Mar. 30.

ALQUILO

Josefina 16, entre Primera y Segunda, jardín, portal, sala, saleta, comedor, 4 cuartos, baño moderno, cuarto y servicio criados, patio y frutales. Llaves al lado. Informan: Fonseca, Luz 1-A., Víbora. I-3361.
A-5 8861 24 Ab. 3

PROPIO DOS FAMILIAS alquilo chalet tres plantas 9 dormitorios, baños, servicios, garages, lavaderos caballerizas, más alto, Loma del Mazo, Revolución y Patrocinio. Llaves misma. I-2651.
A-5 9031 25 Abr. 4

a6 STO. SUAREZ Y MENDOZA.

MODERNOS BAJOS, Flores No. 88, entre Santos Suárez y Enamorados, compuesta de portal, sala, comedor, tres cuartos, baño intercalado, cocina y patio, se alquila. Informes y llave Flores 86.
A-6 9349 28 Mar. 31

ALQUILO LOS FRESCOS altos de Tamarindo 66 entre San Indalecio y San Benigno compuestos de gabinete, sala, tres amplias habitaciones, servicio intercalado, comedor y espléndida cocina. Informes: X-2808.
A-5 9289 27 Abral 1

NO PAGUE TANTO alquiler. Vea los cómodos y ventilados bajos de Cortina 44, entre Santa Catalina y Milagros, a media cuadra del Paradero de los tranvías de Santos Suárez. Acabados de reedificar y pintar, $20.
A-6 9365 28 Ab. 7.

SE ALQUILA espléndida casa Serafines y San Indalecio, altos. Sala, comedor, tres cuartos, azotea. Llaves en los bajos. Informan: M-3198.
A-6 9063 25 Abr. 2

SANTOS SUAREZ No. 5. Se alquilan los hermosos y ventilados altos de dicha casa, compuestos de sala, recibidor, 4 habitaciones, con baño intercalado, cocina, comedor, cuarto de criados y servicio independiente, está a media cuadra de la calzada de Jesús del Monte. Es muy cómoda para familia y la alquilo muy barata. Informes: Telf. A-2778 Méndez.
A-6 9275 27 Abr. 4

ALQUILO CASAS y apartamentos Santos Suárez y Cerro. Informan: teléfono I-1718.
A-6 9271 27 Mar. 31

SE ALQUILA espléndida casa Serafines y San Indalecio, altos. Sala, comedor, tres cuartos, azotea. Llaves en los bajos. Informan: M-3198.
A-6 9063 25 Mar. 31

ALQUILO $15 CASA moderna, decorada, portal, sala dos cuartos, baño intercalado, comedor, cocina, patio. Mendoza 10, frente Santos Suárez. Llave, al lado. Alberto Cuervo. Obispo 59. M-1537.
A-6 8980 25 Mar 30

ALQUILO casita baja, sala, comedor, dos cuartos servicios. Lacret 509 por Pasaje Este, Santos Suárez, la llave en la bodega.
A-6 9004 25 Mar 2

EN LO MAS ALTO DE Santos Suárez, se alquilan modernos altos en Estrada Palma 221, entre Mayía Rodríguez y Sola, con todas las comodidades y garage. Informan teléfono: U-1808, llave en los bajos.
A-6 8979 25 Mar 30

ALQUILO MODERNA casa muy barata, jardín portal, sala, tres cuartos baño primera, gran situación Estrada Palma entre Mayía Rodríguez y Sola, Santos Suárez. I-6072.
A-6 9051 25 Ab. 1o.

a7 LUYANO.

GUASABACOA 52, LUYANO

Moderna casa $20.00, altos y bajos, sala, comedor, 4 haitaciones, baño intercalado y servicio de criados en cada planta. Informan en Café «La Isla», Galiano 82. M-5006.
A-7 8816 23 Mar. 31

a8 LAWTON-BATISTA

B y 13 y 15 y A. LAWTON, casitas modernas toda comodidad $10. Cartel en la puerta. Informes: Somoza, Reina 3, Telf. M-4107.
A-8 9269 27 Abr. 1

a12 GUANABACOA-COJIMAR.

GUANABACOA, a vivir casas baratas, Candelaria 7, sala, saleta, 7 cuartos, patio, traspatio, capaz para 200 gallinas, agua abundante, baño completo, calentador, San Antonio 46, acabada fabricar, pegada Escolapios, sala, saleta, 3 cuartos, servicios, patio, puerta, pidan precio. Telf. M-5636.
A-12 9434 29 Ab. 6

HERMOSA RESIDENCIA en Cojímar. Se alquila «Villa Pedralbes» Informa: Joaquín Boada, Cuba No. 48, Teléfono M-9203.
A-12 9366 28 Ab. 1

GUASABACOA ESQUINA a Herrera, sala, saleta, 4 cuartos, servicios, buen patio, agua abundante. Precio: $16.00 mensuales. Informes: Sr. Pasarón. San Rafael 39. altos.
A-12 8710 22 Ab. 1

b1 NAVES-LOCALES.

MONTE 356 PROPIO para establecimiento, salón, cuatro habitaciones, patio, demás servicios. Informan: F-5195.
B-1 9440 29 Ab. 2

ALQUILO EN LUZ Y OFICIOS, local de esquina, propio para establecimiento, con varias divisiones y servicios. Informan: Manzana de Gómez 240. Telf: A-4893.
B-1 9378 28 Ab. 5.

EN $18.00 ACABADA de fabricar magnífico local y vivienda Vives No. 52. Informan en la misma y teléfonos A-6961, A-4577.
B-1 9364 28 Mar. 31

ALQUILERES

b1 NAVES-LOCALES.

OQUENDO No. 75 esquina Peñalver, casa de apartamentos lujosa, primer piso esquina, sala, saleta, dos cuartos, baño intercalado completo, cocina, diez y seis pesos, completa moralidad. Informes Telf: U-3843.
B-1 9493 29 Ab. 2.

CUBA ESQUINA MURALLA, espléndido local para almacén o establecimiento, con más de 1,000 metros superficie, junto con el primer piso de la casa, que consta 9 espaciosas habitaciones, piso mármol y servicios. Precio arreglado, situación. Informan: Manzana de Gómez 240. Telf: A-4893.
B-1 9372 28 Ab. 5

INTERESA A LOS DUEÑOS de bodega que deseen trasladarse a lugar más ventajoso. Se alquila la casa Monte 82, esquina San Nicolás que reune las mejores condiciones. Informes: Telf. A-6033.
B-1 9427 28 Mar4 31

SE ALQUILA MUY barata, Campanario 205 y 207 entre Figuras y Carmen, propia para cualquier industria, comercio, almacén o depósito. Puede verse a toda hora. Informan: Lealtal 238. A-9219, U-4082.
B-1 9423 28 Mar. 31

PADRE VARELA 105½

Gran local, de a tres calles, propio para gran establecimiento. Precio: $55.00 Informan: F-2134.
B-1 9403 28 Ab. 3

RICLA 32 Y 34

Altos, propios para Academia. Taller de Confecciones, etc. Precio: $70.00. Informan: F-2134.
B-1 9404 28 Ab. 3.

PADRE VARELA 66

Local para establecimiento y vivienda. Precio: $50.00. Informan: Telf: F-2134.
B-1 8405 28 Ab. 3.

PADRE VARELA 17

Esquina para bodega se admiten proposiciones. Informan F-2134.
B-1 9406 28 Ab. 3.

SE ALQUILA Naves de todos tamaños, propias para industrias o almacén. Informes Planiol, Tel. U-4985.
B-1 9341 28 Ab. 5.

ESQUINA CENTRICA, muy barata, Zulueta 71 esq. Dragones, adaptada para comercio, 9 puertas frente calle. Alquiló toda o parte y admito proposiciones. Llave de 1½ a 4. Informes: U-3810.
B-1 9194 26 Mar. 30

$30 LOCAL. NEPTUNO 217, dos cuadras Belascoaín, fabricación moderna, sobre columnas. 300 metros superficie. La llave en la misma. Informes M-9217.
B-1 9193 26 Mar. 30

PARA MUEBLERIA U OTRO comercio, magnífico local lugar apropiado, Angeles 29, bajos, esquina Sitios, $30.00, y altos con cuatro cuartos $22.00. Juntos $45.00. Teléf. X-3502
B-1 23 Abr. 2

ZANJA ESQUINA a Lucena y a San José, hermosísima nave con frente a las 3 calles y 900 metros cuadrados aproximadamente, propia para industria, comercio, etc. Precio muy rebajadísimo. Informan: Goizueta F-3937.
B-1 9122 25 Mar. 31

NAVE CON QUINIENTOS metros cuadrados. Alquilo en Peñón 2, entre Calzada del Cerro y Zaragoza. Informan al lado.
B-1 8716 22 Ab. 6

ALQUILO BERNAZA 44, entre Muralla y Teniente Rey, local propio para almacén. Bien situado para mayoreo y Detalle. Informan Cristo 19. Telf: A-9347.
B-1 9020 25 Ab. 9

EN EL SITIO MAS céntrico de la Habana, con preciosas vidrieras y armatostes, a precios de situación, se alquila el local sito en Máximo Gómez 12 y 14. Informan: F-5645.

BELASCOAIN Y LLINAS, a dos cuadras de Cuatro Caminos. Se alquilan modernos y espaciosos locales, piso de granito y techo monolítico, propios para industria o almacén. Alquiler moderado. Llaves, allí mismo. Informes: Sr. Manteca, Prado 90. Telf. A-8903.
B-1 8923 24 Ab. 2

CONSULADO 91 y 93. Alquilo espaciosa casa, (altos y bajos), donde hubo almacén de tabaco, muy apropiada para esta industria, patio cubierto de lucernario; y altos, con grandes departamentos corridos, demás comodidades. Llaves: Prado 90. Informes: Sr. Manteca, Prado 90. A-8903.
B-1 8918 24 Ab. 2

CALZADA Y DOS, EDIFICIO «Martí» Alquilo local para comercio. Precio muy económico. Vea encargado. Informes: Sr. Manteca, Prado 90. Telf F-8903.
B-1 8929 24 Ab. 2

CALZADA Y DOS, VEDADO, Edificio Martí», Alquilo magnífico local, preparado de lujo para Carnicería. Precio muy barato, Llaves: Encargado. Telf. A-8903.
B-1 8928 24 Ab. 2

PRADO 11, ALQUILO los bajos, propios para comercio. Llaves: Prado 90. Informes: Sr. Manteca, Prado 90. Telf. A-8903.
B-1 8927 24 Ab. 2

SE ALQUILA. Aguila 121 entre San José y San Rafael, buen local para traspaso de comercio, industria o almacén con sus vidrieras armatostes, su dueño en la misma de 1 a 3 de la tarde.
B-1 8959 25 Mar 30

LOCAL para establecimiento, esquina de Juan Delgado y Milagros, sin estrenar, buena barriada para farmacia, bodega etc. Llave e informes: F-6354. Precio $20.00.
B-1 8471 20 Mar. 4 Ab.

ALQUILO NAVE de 300 metros, fabricación moderna, propia para jardín, Diez de Octubre 332. Llaves al lado. Tratar: Sr. Balado, Tintorería «La Leonesa» FO-7594 y FO-9256.
B-1 7811 13 Ab. 1

BERNAZA 37, MAGNIFICO salón de 12 metros de frente y 24 de fondo, construído especialmente para establecimiento. Llaves, en la Imprenta. Informan: Muralla 85. Telf. M-9093.
B-1 7500 10 Mar 30

b2 APARTAMENTOS.

OFICINAS y ALMACENES

Con elevador eléctrico de pasajeros y carga.

OFICIOS No 40

Se alquila este edificio de construcción moderna.

Se compone de cuatro pisos, **cada piso con 700 metros aproximadamente.** Fabricación sólida de concreto.

Se recomienda para grandes Compañías que pueden alquilarlo todo o por pisos. Se hacen las modificaciones y adaptaciones necesarias para el lujo que se desee.

Informes:
Machín & Wall Company.
Ricla No. 8.
B-2 6637 2 Mar. 30

REINA 131

Segunda planta, derecha. Se alquilan Apartamentos y hermosas habitaciones, todas con agua y baño. Muy baratas. Informan en la misma, a todas horas.
B-2 8815 23 Mar. 31

APARTAMENTOS. Casitas algo nuevo, elegante y distinguido desde $18, sala, dos habitaciones, lindo baño, cocina, patios. Calle 9a. número 16 entre H e I. Vedado.
B-2 9248 27 Mar 30.

ALQUILERES

b2 APARTAMENTOS.

EDIFICIO «AGUIAR» Industria 7.. Hermosos apartamentos, 2 habitaciones y baño completo, luz, limpieza, teléfono, agua caliente y ascensor día y noche, vigilancia nocturna. Sólo personoas de moralidad. Precios módicos.
B-2 9025 25 Abril

SALUD 160-F., $9.00 Y $10.00

Se alquilan frescos y hermosos Apartamentos. También magníficos cuartos a $6.00. Informes en la misma M-5006. Café La Isla».
B-2 8817 23 Mar. 31

EDIFICIO

"Govea"

(Vedado)

Calle 13 entre 18 y 20

Teléfono
F-5678

LOS MEJORES Y MAS BARATOS

Apartamentos

Quedan muy pocos disponibles

$8.50 $9
$10 $12

Aproveche esta oportunidad los que quieran vivir con decencia confort y mucha

ECONOMIA

Hay servicio de luz y elevador día y noche

b3 DEPARTAMENTOS.

CARDENAS 31, azotea $16.00. Escalera de mármol independiente. Moderno departamento compuesto de hermosa habitación, sala, baño completo y cocina.
B-3 9412 28 Mar. 31

DEPARTAMENTOS para familias, baratos, cómodos, con cocina, baño y servicios en los mismos. Gervasio 9.. esquina Neptuno. Informes el encargado.
B-3 9330 28 Mar. 2.

SANTA ROSA No. 1, casi esquina a Costello, Barrio del Pilar, se alquilan departamentos independientes, sala, cuarto, patio baño y cocina. Precio $8.00. Informan: Goizueta o en el mismo a todas horas.
B-3 9121 25 Mar. 31

17 Y 4, VEDADO. Alquilo cómodos Departamentos, sala, saleta, tres y cuatro cuartos, baño completo y demás comodidades. Véase al Encargado. Informan: Manteca, Prado 90 Telf. A-8903.
B-3 8931 24 Ab. 2

SE ALQUILAN: casa orden completo a personas honorables, bonitos departamentos y habitaciones con o sin muebles y demás servicios si desean. Precios: presente situación. O-Reilly 5, entre San Ignacio y Cuba.
B-3 8572 20 Mar. 30

AGUIAR 100, ESQUINA Obrapía. Alquilo Departamento corrido y habitaciones para Oficinas, servicio de portero. Precio muy barato. Llaves, Portero. Informes: A-8903.
B-3 8926 24 Ab. 2

HOSPITAL 67, AL COSTADO de Emergencias. Alquilo Departamentos, a $9.00 y $10.00 con luz. Véase al Encargado.
B-3 8925 24 Ab. 2

LA NUEVA ADMINISTRACION

DEL HERMOSISIMO «EDIFICIO OTAMENDI» ACABADO DE REEDIFICAR, SITUADO EN LUCENA, ESQUINA A SAN JOSE, a media cuadra Belascoaín, se propone ayudar a los que el destino obliga a reducirse,

ALQUILANDO

HERMOSISIMOS DEPARTAMENTOS Y HABITACIONES, con servicios de agua corriente en cada uno de ellos, equipados, además, con el último tipo de cocinas económicas alemanas Red-Star, separados por closets de cortina, siguiendo el verdadero estilo americano de casas de apartamentos.

Lo único que tratamos es de seleccionar completamente a todas las personas que deseen residir en nuestro Edificio.

LA EXPERIENCIA NOS HA DEMOSTRADO QUE NO DEBEMOS MI.. .. TANTO

$1.00

COMO EL OBTENER UN BUEN INQUILINO.

Queremos hacer de nuestra propiedad una verdadera casa de familias bien organizada; por esta razón no admitiremos más que personas de estricta moralidad y buenas costumbres.

Los departamentos se componen de sala, habitación amplísima, agua corriente, cocina, etc., todos con balcón a la calle, luz eléctrica toda la noche, absolutamente independiente. Alquiler desde:

$8 MENSUALES

Las habitaciones, hermosísimas, con agua corriente y cocina, también alquiler mensual desde

$5.00

INFORMES: GOIZUETA. F-3937 O EN LA MISMA A TODAS HORAS

b4 HABITACIONES.

AMISTAD 15 ALTOS, entre Neptuno y Concordia, amplias y frescas habitaciones, con lavabo y baños agua caliente. También amueblados y con comida. Casa moralidad. Precios reducidísimos. Teléfono A-5643.
B-4 9418 28 Mar. 31

ALQUILO HERMOSAS y cómodas habitaciones con lavabo de agua corriente. Baños agua caliente y fría, luz y teléfono. Precios muy reducidos. Aguila 155. Telf: A-6639.
B-4 9437 29 Ab. 8.

SE ALQUILA una habitación interior, en $6, para informes en la misma. Calle I. No. 222 entre 23 y 25. Vedado.
B-4 9214 27 Mar. 1

M.E.C.D. 2016

ALQUILERES

HABITACIONES.

MATRIMONIO. Alquilo fresca, habitación, vista calle, mueble comida si desea, baño anexo. situación. Carlos III 12, Deento 602. Edificio «Providen-
B-4 9470 29 Ab. 1.

LO HERMOSA habitación con a la calle. Otra interior, la agua corriente, preciosos mue comida si desean ,baratísimas, milia. Reina 6, 3er. piso, telé 9209.
B-4 9251 27 Ab. 1.

TAS, HERMOSAS Y FRESCAS HABITACIONES OR LO QUE OFREZCAN
Apartamento con los habitacio en Maloja número 1, esquina tes y Aguila, con vista a la en $6.00, $8.00, $10.00 y $12.00. en la misma. Informes: Edi «Bacardí» Apartamento 401. A-7830. Francisco Torres. De 12 a. m. y de 3½ a 5½ p .m.
B-4 9393 28 Ab. 3.

Y OBRAPIA: Dos hermosas taciones con baño y cocina en tea del café Cervantes.
B-4 9108 25 Mar. 31

ZULUETA No. 34
amos un departamento y ha ciones muy baratas. Véalas an mudarse las hemos reajusta acuerdo con la situación. Zu No. 34, casi esquina a Teniente
B-4 9048 25 Ab. 4.

PANARIO 143, CASI esquina a Alquilo habitaciones a $5.00 00. Para verlas, el Encargado.
B-4 8924 24 Ab. 2

OS 70, ENTRE San Nicolás y rique, habitaciones modernas precios a su alcance, cocinas, ba lavaderos última novedad. Pa véalas, el encargado. Informan
B-4 8943 24 Abr. 1

TACION INMUNE contra robo, Bernaza 22 azotea, a hombre solo, man en el número 31, bajos; con luz; $7.50, sin luz.
B-4 8887 24 Ab. 6

FICIO "CUBA", seis pisos, Em drado 42. Se alquilan habita muy baratas. Alquiler reba este mes. Elevador, luz, lava local en la planta baja. M-5113 y M-2515.
B-4 6465 28 Mar. 30

ALQUILAN una o dos espléndidas bitaciones amuebladas. Prado nú 8, esquina a Cárcel, casa de fa de reconocida solvencia moral. rman en la misma.
B-4 8179 17 Ab. 1

UILO AMPLIA y ventilada habi ción amueblada en casa de fami propia para matrimonio o caba honorable, pueden comer. Consu 89, primer piso, izquierda, una a Prado.
B-4 8695 22 Ab. 1

IVA EN PRADO
a cuadra Parque Central. Esplén habitaciones, regio servicio idas, elevador día y noche. Pre reducidos para familias estables ajeros del interior. Hotel Prado. o 85, esquina Virtudes.
B-4 9056 25 Ab. 1.

CASAS DE HUESPEDES.

HUESPEDES "CARONIA"
ofrecemos. Damos habitaciones comida, para dos personas desde Sin comida desde $8. Buen trato. emos moralidad. Visítenos y se encerá. Galiano 22.
B-5 9385 28 Mar. 30

LA MATANCERA Reina 83 es ina Manrique se vive muy bara comida buenísima, orden, buen habitación con servicio, baño, : A-0238.
B-5 9160 26 Ab. 2

6 HOTELES.

"HOTEL SANTA FE"
istad 61, entre San Rafael y San José. Ofrece gran oportunidad eco para vivir bien y sumamente rato, espléndidas habitaciones, agua iente, excelente comida, lo mismo a viajeros del interior, puede al ilar su habitación con o sin comida.
B-6 9483 29 Ab. 4.

OTEL QUINTA AVENIDA, Zulueta 71, esquina Dragones. Depar mentos matrimonios $30, $35. Ha aciones 1 persona $18, $20. Es éndida comida. Grandes reformas. ato esmerado. Telf: A-1000.
B-6 9479 29 Ab. 3

HOTEL EDISON
ptuno 5. Lindando con el Parque Central. Cocina garantizada a car del dueño. El mejor roof garden. rvicios privado modernos. Eleva permanente. Precio económico. atrimonio desde $40.00. A-9041.
B-6 9278 27 Mar. 31

OTEL SANTA FE. Amistad 61, en re San Rafael y San José. Alquilo gnífico local, propio. Peluquería o a Modas. Véase todo el día. Infor an: en el hotel.
B-6 9247 27 Mar. 30.

uevo Hotel Luz
AMARGURA Y COMPOSTELA
ara viajeros del interior y familias estables, por días cuarto y comi s 1.00 diario, por meses una pe ona $25, $30 y $35, dos personas 40, $45, $50 y $60. Apartamentos speciales.

¿Piensa usted embarcarse?
España
SANTIAGO DE COMPOSTELA
CALLE SENRA No. 18.
HOTEL NUEVO LUZ
ensión completa una persona, exterior, 7 y 10 pesetas; dos personas, terior, 12, 15, 18 pesetas. Cuarto comida.

THE SAVOY
F Y 15, VEDADO
TELF. F-6616
tuado en un lugar alto del Vedado. Con fácil y frecuente comu icación con la Ciudad y Repa os. Rodeado de jardines. Con 600 etros de hermosos portales. Las abitaciones tienen ventilación di ecta, closet y baño particular, con gua fría y caliente. Precios mo erados. Incluyendo tres excelentes omidas al servicio de mesas, sepa adas para cada familia.
B-6 7250 2 Abr. 2

ALQUILERES

b6 HOTELES.

Hotel-ROMA
AVISO
50% REBAJA
En los precios de hospedaje desde el día 1 de abril. O-Reilly esq. Aguacate. Telf. M-6944.

"HOTEL TORREGROSA"
Compostela 65 esquina Obrapía. Ofrece gran oportunidad económica para vivir bien y sumamente barato, espléndidas habitaciones con baño, agua caliente, buena comida, lo mismo para viajeros del interior, elevador día y noche.
B-6 8602 21 Mar. 31

SE SOLICITAN

s-a SOLICITUDES DE ALQUILERES

SE DESEA CHALET amueblado, en el Vedado, familia sin niños, alquiler garantizado. Escriba "Diario de la Marina", Dpto. a. clasificados. Sr. Tarruella o Telf. F-1601.
S-A 9416 28 Mar. 30

b9 AGENCIAS DE COLOCACIONES

"LA MATANCERA"
A-7740: Sirve rápidamente cocineras, criados, toda clase de servidumbre y empleados, de ambos seños, con referencias. Calle Sol 111. Servicio permanente. a todas horas.
B-9 7501 13 Ab. 11

ATENCION: Huya de aquellas Agencias-Colocaciones que como «Patos de la Florida» van y vienen. Nuestros 25 años servicio son la mejor garantía de la Agencia Americana BEERS A-3070.
B-9 9006 25 Mar 1

s1 CRIADAS-CRIADOS.

SE SOLICITA para limpiar y cocinar muchacha joven española que duerma en la colocación, y sepa cocinar muy bien, sueldo 12 pesos, Estrella 6 altos, entre Amistad y Aguila.
S-1 9348 28 Mar. 31.

SE SOLICITA MUCHACHA peninsular para limpieza y cocinar en Corrales No. 26, por Someruelos, corta familia.
S-1 9346 28 Mar. 31

SE NECESITAN UN buen criado de mano y un chauffeur, que sepan trabajar y tengan recomendaciós, sueldo $25 cada uno. Informan Compostela 58 bajos.
S-1 9388 28 Mar. 30

SE SOLICITA UNA criada de manos que sepa servir bien y traiga buenas referencias, si no es así que no se presente, en 19 No. 239, altos, esq. a F. Vedado, sueldo $15.00.
S-1 9298 27 Mar. 31

s6 COSTURERAS-MODISTAS.

MODISTAS: SE SOLICITAN buenas oficiales con referencias, en Prado No. 68, entre Colón y Trocadero.
S-6 9396 28 Mar. 30

s13 SOCIOS.

SOLICITASE SOCIO con 400 pesos negocio nuevo seguro lo puede administrar el mismo. Escribir iniciales M. S. este periódico Depto. Clasificados
S-13 9233 27 Ab. 1o.

s14 SOLICITUDES-VARIAS.

NECESITO ENCARGADO casa inquilinato Zulueta 85 quince pesos y cuarto, garantía efectivo, se desea matrimonio. Informan en la misma.
S-14 9324 28 Mar. 31

SE SOLICITAN PERSONAS
Que padezcan enfermedades de la piel ya sean recientes o antiguas y rebeldes a todo tratamiento y especialmente Linfangitis, para darle muestras o aplicaciones **gratis de «Acetolia Robaina»** De venta en todas las farmacias. Enviaremos muestra por Correo, al recibo de 6 centavos (seis) Infanta 59 esq. Estrella.
S-15 7249 7 Ab. 2.

SE OFRECEN

s1 CRIADAS-CRIADOS.

JOVEN JAPONES, desea colocarse para criado de mano y los quehaceres, sabe bien su trabajo y es muy formal, tiene buena referencia, teléfono U-8153.
O-1 9454 29 Ab. 1.

DESEA COLOCARSE criado español acostumbrado al servicio de casas particulares, teniendo referencias de cuatro años de las mismas, no le importa ir interior. Telf. A-3070.
O-1 9465 29 Ab. 1.

JOVEN ESPAÑOLA desea colocarse para criada de mano o ayudar a los quehaceres no siendo cocinar, es formal y trabajadora. Informan en el Telf: I-5886.
O-1 9472 29 Ab. 1.

SE DESEA COLOCAR una joven española de criada de mano o manejadora, sabe trabajar y tiene buenas referencias. Telf: U-4787.
O-1 9471 29 Mar. 31.

SE DESEA COLOCAR UNA muchacha para criada de manos o manejadora; tiene buenas referencias. Teléfono F-3137.
O-1 9352 28 Mar. 31

DESEA COLOCARSE una joven española para criada de cuartos comedor, sabe coser y tiene referencias, no duerme en la colocación prefiere el Vedado, Telf: F-5935.
O-1 9340 28 Mar. 31

SE DESEA COLOCAR una muchacha española para criada de mano o cuarto, sabe trabajar y es honrada, Teléfono U-6660.
O-1 9368 28 Mar. 30.

SE DESEN COLOCAR una muchacha española para criada de manos, también se coloca para cocinar y limpiar siendo corta familia; tiene quien la garantice Telf. M-5577.
O-1 9419 28 Mar. 30

DESEA COLOCARSE UNA joven española de cuartos o comedor o manejadora; tiene referencias. Teléfono F-6112.
O-1 9280 27 Mar. 30.

SE DESEA COLOCAR joven española para criada de manos o manejadora, tiene buenas referencias y quien la garantice, quiere casa moralidad, teléfono X-2020.
O-1 9338 28 Mar. 31.

JOVEN ESPAÑOLA, desea colocarse de criada de manos o de manejadora, sabe algo de cocina Tiene referencias. Informan: teléfono U-7095.
O-1 9204 27 Mar. 30

SE OFRECE CRIADO de mano peninsular, habituado a todo servicio fino, sin pretensiones, y con esmeradas referencias de casas conocidas; voy a cualquier punto. Teléfono A-4792, Tintorería.
O-1 9339 28 Mar. 30.

DESEA COLOCARSE UNA muchacha para hacer limpieza o manejadora. Telf. M-7789
O-1 9303 27 Mar. 30

DESEA COLOCARSE una muchacha española de criada de manos o de manejadora. Telf. F-1538.
O-1 9249 27 Abra. 2

SE OFRECEN

s1 CRIADAS-CRIADOS.

SE OFRECE CRIADA española para cuartos y comedor, conoce bien los dos servicios, también sabe lavar y planchar muy bien, tiene buenas referencias. Telf: A-3343.
O-1 9400 28 Mar. 31.

DESEA COLOCARSE UNA joven española de criada de manos o cuartos, sabe algo de cocina; tiene referencias. Telf. FO-2673.
O-1 9296 27 Mar. 30

SE OFRECE una muchacha fina de habitaciones y costura, sabe atender bien a la ropa de una señora y da informes de buenas casas. Telf. M-7789.
O-1 9395 28 Abr 2

DESEA COLOCARSE MUCHACHA española para el servicio de corta familia o cocinar solamente, no duerme en la colocación. Informan en Bernaza 57. Telf. A-3572.
O-1 9242 27 Mar. 30

SE DESEA COLOCAR joven española para todos los quehaceres de casa chica, es formal y trabajadora, no tiene pretensiones, va repartos. Informan: X-2043. Sra. Rodríguez.
O-1 9273 27 Mar. 30

JOVEN ESPAÑOL (20) buen dependiente de comedor, servir a la rusa, buena presencia, referencias de M. Coroalles, Fausto Menocal, M. Pantaleón, como «honrado», pocas pretensiones. Vicente. A-3070.
O-1 9239 27 Mar. 30.

CRIADO ESPAñOL desea colocarse para casa particular, práctico en el servicio de comedor, a la rusa tiene referencias de distinguidas familias, preguntar por José. M-5295.
O-1 9156 26 Mar. 30.

SE OFRECE CRIADO de mano español para casa particular, tiene buenos informes de familias conocidas serio sin pretensiones. Va a donde sea necesario. Telf: M-1728.
O-1 9134 26 Mar. 30

SE OFRECE BUEN criado español de servicio fino de comedor y ayuda de cámara con buenas referencias de casas conocidas donde ha trabajado. Informan Telf: U-6893.
O-1 8604 21 Abr. 1

s2 COCINERAS-COCINEROS.

JOVEN CHINO de buena presencia, y referencias de las casas mejores familias, se ofrece de cocinero, repostero, cocina criolla, española y francés. Informan: U-5332.
O-2 9446 29 Ab. 1.

SE OFRECEN DOS jóvenes de color del campo para cocinar, lavar o limpiar, son formales y cumplen con su obligación. Telf. M-5041.
O-2 9415 28 Ab. 1.

UNA BUENA COCINERA española desea colocarse, sabiendo cocina, criolla, francesa y española y repostería. Informes: F-5593.
O-2 9461 29 Ab. 1

COCINERA AMERICANA, buena repostera, desea colocarse en casa cubana o americana, tiene referencias, Telf: U-1289.
O-2 9459 29 Ab. 1

SE OFRECE española que no es vieja, para cocinar y limpiar o cocinar solo, sabe cocinar, tiene buenas referencias y duerme en la colocación. Otro criada española con referencias. A-8066.
O-2 9458 29 Ab. 1

SE OFRECE una buena cocinera española, cocina española y criolla, sabe hacer clase de repostería, tiene buenas referencias. A-3877.
O-2 9497 29 Mar. 31

SE OFRECE BUEN cocinero español cocina criolla, española y francesa, repostería y pastelería, agradable sazón, limpio en su trabajo, es hombre solo, sale al campo. Antonio. M-4102.
O-2 9482 29 Mar. 31

UN JOVEN asiático cocinero desea colocarse en casa particular, cocina a la criolla y española, repostería fina, llame Telf. F-6134, Informes F. esq. 23, Vedado.
O-2 9480 29 Ab. 1.

DESEA COLOCARSE muchacha española para cocinar y limpiar. Tiene referencias. Informes: Telf. M-6349.
O-2 9411 28 Mar. 30

COCINERO REPOSTERO: joven español, ofre sus servicios a casa particular o comercio, conoce las tres cocinas principalmente a la francesa, es limpia, ordenado y económico, tiene referencias de casas conocidas. FO-2727.
O-2 9399 28 Mar. 31

DESEA COLOCARSE UN joven español cocinero y repostera, para casa particular o comercio. Teléfono M-4178
O-2 9398 28 Mar. 31

DESEA COLOCARSE un español de criado o jardinero; tiene buenas referencias. Teléfono FO-1583.
O-2 9383 28 Mar. 31

MUCHACHA ESPAÑOLA desea colocarse de cocinera, repostera, sabe cocinar bien a la criolla y española, hace plaza, si se desea y formal, Teléfono: FO-2667.
O-2 9332 28 Mar. 30.

PARA COCINAR, limpiar, se ofrece joven española, tiene recomendaciones de las últimas casas que trabajó. En la misma se ofrece otra por horas. Telf: M-3094.
O-2 9331 28 Mar. 30.

SE DESEA COLOCAR una española en casa de moralidad para cocinar y limpiar siendo matrimonio o corta familia, tiene referencias, Informes: M-6272.
O-2 9350 28 Mar. 31

PARA COCINAR O COCINAR y limpiar, si es corta familia, se ofrece joven española. Sabe de repostería. En la misma una para cuartos o manejadora. Ambas buenas referencias. Telf. U-6994.
O-2 9424 28 Mar. 30

DESEA COLOCARSE un español de mediana edad, de cocinero, es hombre solo sin pretensiones y sabe al campo. Telf: M-4257.
O-2 9335 28 Mar. 31.

JOVEN ASIATICO, cocinero y repostero, buenas referencias, sabe cocinar bien y cumplir su obligación, lleva tiempo en el país. Informan Teléfono M-4021. Antonio Li.
O-2 9328 28 Ab. 1.

PARA COCINAR y limpiar se ofrece española muy limpia y trabajadora, sabe cocinar bien y tiene buenas referencias. Telf: A-3343.
O-2 9410 28 Mar. 30

COCINERO ASIATICO se ofrece para casa particular, hace toda clase de cocina, es buen repostero, tiene buenas referencias. Informan Teléfono: U-7902 Lorenzo.
O-2 9244 27 Ab. 1.

DESEA COLOCARSE una austriaca para cocinar y limpiar con buenas referencias. F-6093, preguntar por Austriaca.
O-2 9261 27 Mar. 30.

COCINERA REPOSTERA de color, se ofrece para casa particular, o comercio, tiene buenas referencias. Inquisidor 3. Telf: M-4054.
O-2 9228 27 Mar 30.

SE OFRECE cocinera repostera, para cocinar, o cocinar y limpiar, es formal y tiene referencias. Informan: A-5928.
O-2 9211 27 Mar 30.

SE DESEA COLOCAR una española para cocinar y limpiar, es buena cocinera, cumple con su obligación. Informes los que deseen. U-4742.
O-2 9198 26 Mar. 31

DESEA COLOCARSE cocinera o criada y cocinar, o otros quehaceres española, hace toda clase de dulces y pasteles, en la misma un jovencito para criado o elevador con recomendaciones. Infórmase en X-2045.
O-2 9287 27 Mar. 30

UN JOVEN CHINO, cocinero y repostero, desea colocarse en casa particular, sabe cocinar criolla, española y francesa, cumplidor de su obligación tiene buenas referencias. Informan: Telf: M-4389.
O-2 9360 28 Ab. 1.

SE OFRECEN

s2 COCINERAS-COCINEROS.

DESEA COLOCARSE muchacha española para cocinar o cocinar y limpiar, si es corta familia. Buenas referencias. Informan: Teléfono F-4164.
O-2 9238 27 Mar. 30

DESEA COLOCARSE una muchacha joven, blanca para cocinar o limpiar. Informes. F-6275.
O-2 9370 28 Mar. 31

s3 MANEJADORAS.

DESEA COLOCARSE UNA muchacha de color del campo, para manejadora o criada de cuarto, no importa salir fuera sueldo de $20 o quince. Teléfono U-6627.
O-3 9292 27 Mar. 30

DESEA COLOCARSE una joven inglesa para manejar o cuartos, es fina y cariñosa con los niños. Josefa. U-5377, referencias.
O-3 9241 27 Mar. 30.

s6 COSTURERAS-MODISTAS.

DESEA COLOCARSE chauffeur español para casa particular o comercio, tiene buenas recomendaciones de casa particular. Telf: F-6228.
O-6 9447 29 Ab. 1.

s7 LAVANDERAS-LAVANDEROS.

LAVANDERO CHINO se ofrece a casa particular, conoce bien su oficio y tiene buenas referencias. Informan, Zanja 45, piso 1o. Telf: U-7902, Víctor Lam.
O-7 9495 29 Ab. 1.

s8 CHOFERES.

DESEA COLOCARSE chauffeur español experto toda clase máquinas y mecánica, sin pretensiones, y con esmeradas de casas conicidas. Teléfono A-4792, Tintorería.
O-8 9494 29 Mar. 31

CHAUFFEUR SOLTERO y competente en cualquier marca y entiende de mecánica y con buenas referencias y sin pretensiones de sueldo, teléfono: A-3096.
O-8 9362 28 Ab. 1.

s9 JARDINEROS.

SE DESEA COLOCAR un jardinero, sabe manejar y la mecánica, servir a la rusa. Informan Concordia e Infanta, en el café.
O-9 9271 27 Ab. 3.

o14 OFERTAS-VARIAS.

DESEA COLOCARSE un matrimonio español; ella de cocinera y él de chauffeur o otro trabajo; buenas referencias. Informan: teléfono U-6668.
O-14 9304 27 Mar. 30

COMPRAS

2 SOLARES.

COMPRO, PRECIO de situación, solar de mil o más metros, prefiero tenga comunicación por tranvías. Dígame lugar y precio. Rabassa. M-9486, 10 a 12 y 4 a 6.
C-2 8870 24 Ab. 8

8 DE ANIMALES.

PECES: SE COMPRAN cantidades de Colas de Espada, Molinesias negras, Platy rojos, negros, azules y dorados y peces ovíparos. Diríjase a M. Ruiz, Calle 2 número 247, entre 27 y 29. Vedado.
C-8 8891 24 Ab. 8

9 MUEBLES-PRENDAS.

M-8015. COMPRO muebles, pianos, victrolas, radios, máquinas coser, escribir, porcelanas, objetos arte, antigüedades, ropa, prendas, oro, baúles, maletas, escaparates antiguos, lunas manchadas. Compro todo. M-8015.
C-9 9354 28 Mar. 30.

M-3209, COMPRO muebles, victrolas; pianos; objetos arte; antigüedades; porcelana; oro; plata; baúles; maletas; neveras; máquinas escribir; coser; radios; ropa; escaparates antiguos; lunas manchadas; compro todo. M-3209.
C-9 9235 27 Ab. 1o.

M-2677. COMPRO BAULES, maletas, máquinas escribir, coser, burós, archivos, objetos bronces porcelanas, oro, plata, muebles antiguos, modernos. Casas enteras. Pianos. Radios. «Todo tiene valor». M-2677. «Duvillere».
C-9 9315 27 Ab. 1

A-4559. COMPRO baúles, objeto arte, antigüedades, porcelana, ropa, vajilla, piano, máquina coser, escribir, efectos clínicos, libros nevera, buró, prendas, oro, abanicos antiguos. Pago bien. A-4559.
C-9 9112 25 Abr. 1

COMPRO MUEBLES, máquinas coser, escribir, burós, neveras, baúles, maletas, mamparas, divisiones cristal, efectos eléctricos, ventiladores, efectos cocina. Cambio bombillos. Negocio rápido. Avíseme. Telf: A-6620. Salud 3.
C-9

MUEBLES Y OBJETOS DE ARTE
U-4800. Compro y vendo toda clase de muebles, enseres de establemiento y de oficina. «La Lealtad» gran casa de compra-venta. Zanja 52 esquina a Lealtad. Teléfono U-4800.
C-9 9067 25 Mar. 31

SE COMPRAN MUEBLES, baúles, maletas, libros, máquinas para coser y escribir prendas y toda clase de objetos de arte a domicilioñ Llame al teléfono M-2757.
C-9 8581 20 Mar. 20

U-4060: COMPRO MUEBLES. Liquido casas completas, objetos Arte, antigüedades, adornos, bronces, porcelanas, plata, columnas marmol, etc. Libros, oro viejo. Compro todo. Negocio rápido. Telf. U-4060.
C-9 8818 23 Ab. 2

¡ALTO! LEA ESTE ANUNCIO
Si usted quiere vender sus muebles **«siendo modernos»**, objetos de arte, oro viejo y objetos de plata, llame al M-1556 y en el acto haremos negocio Si desea empeñar sus joyas, ropa y todo objeto de valor, visite «Los Cuatro Hermanos». Suárez 53, esq. a Gloria.
C-9 8689 21 Abril 4

COMPRAS

9 MUEBLES-PRENDAS.

COMPRAMOS JOYAS, monedas, oro, plata y platino, inclusive rotas, pagando el mejor precio. Establecidos desde 1893. Buró de Pignoraciones, a interés reducido. Obrapía 105.
C-9 8139 16 Mar 31

11 INSTRUMENTOS DE MUSICA

COMPRO VICTROLAS 4-3
En buenos condiciones. Informes en los teléfonos A-3462, M-9822 M-9823 preguntar por M. Hernández.
C-11 8968 25 Mar 31

15 OBJETOS-VARIOS.

U-2530: COMPRO OBJETOS de Arte, (sanos o rotos), antigüedades, bronces, porcelanas, mármoles, marfiles, muebles antiguos, pianos, platos de títulos y de pared, vajillas, plata y oro. Pago bien y operación rápida. U-2530.
C-15 9267 27 Ab. 6

ARRENDAMIENTOS

3 FINCAS RUSTICAS.

A 25 MINUTOS DE LA HABANA. Alquilo finca pequeña, casa mampostería y azotea. luz eléctrica. agua corriente, arbolado. Informan: 2 número 8. Telf. F-1173.
AA-3 8915 24 Mar. 30

VENTAS

1 CASAS.

SE VENDE EN $16.000.00 o se permuta por Bonos de la Deuda Interior o Bonos oro de O. P. al tipo corriente de cotización, una casa moderna, amplia, de construcción de primera, de dos plantas, en el Cerro, que costó $38.000.00. También se vende o permuta un pasaje de nueve habitaciones en Jesús del Monte, y dos casas y seis departamentos en Santos Suárez. Informes: Teniente Rey 45.
V-1 9486 29 Ab. 3.

NO MAS HIPOTECAS
Esta es la verdadera ocasión de comprar, aprovechando los bajos precios. En Línea esquina sombra, casa antigua 30 metros frente por 50 fondo, G. Delmonte. Habana 84. A-2474.
V-1 9489 29 Ab. 3

VENDO EN LA VIBORA casa muy cómoda y fuerte mucha agua, garage para 3 máquinas. Informa el dueño en la misma, calle Lagueruela número 47, Teléfono X-3848.
V-1 9433 29 Ab. 1

VENTA POR LA MITAD, 2 casas con buena renta, Habana y Vedado, $4.000; $3.500; $1.500; no pierda esta inversión la más positiva, hoy doblará su dinero. M-9085 Tejero.
V-1 9347 28 Ab. 2

VENDO ESQUINA muy barata, buena renta, es negocio. Informa: Monte 231, A. Cao.
V-1 9317 27 Ab. 2.

GANGA: CALLE 17, Vedado, urge venta casa esq. 2 plantas, 600 metros, construcción moderna y de 1ra. Precio: $17.000, vale el doble. Quintana. A-7733. FO-2188, Chacón 23.
V-1 9288 27 Mar. 30

VENDO CASA 2 plantas independientes monolítica decorada 2 años construida cuatro cuartos, baño lujosos intercalados, hall, jardín, garage, portal, gabinete, servicios criados, demás comodidades media cuadra Carlos III cerca Avenida Presidentes, admito finca rústica parte pagos, dueño U-2268.
V-1 9224 27 Mar. 30

HORROROSA GANGA. Vendo casa 3 pisos 4 habitaciones, sala saleta, comedor, baño, demás servicios, calle Santa Irene 4a. 25 metros Calzada Jesús del Monte, precio 5.000 pesos teléfono F-3669.
V-1 9250 27 Ab. 6.

REMATO. LINDO CHALET de mampostería con 2000 varas por $3000 todo. Frente a la Calzada de Güines kilómetro 8¾ Lucero, muy cerca de Luyanó y a 15 minutos del Parque Central. Puede verse, está vacío. Villa San Antonio Martínez.
V-1 9013 25 Mar 30

VENDO $2.650 CASA moderna, decorada, portal, sala, recibidor, dos habitaciones, baño intercalado completo, comedor, cocina, patio, Libertad 8, entre Párraga y Felipe Poey. Llamar Alberto Cuervo, Obispo 59. M-1537.
V-1 8982 25 Mar 30

VENDO LA CASA Zaragoza No. 18, entre Calzada del Cerro y Manila. Compuesta de 2 casitas independiente. Sala comedor y dos habitaciones y demás servicios, miden 15x50 frente y 38x50, metros fondo, se da barata. Informan en la misma letra A.
V-1 8955 24 Abril 2

SE VENDE O SE CAMBIA una casa de dos plantas chicas, en la Habana, limpia de todo gravamen, por una planta para una larga familia. Se desea en la Habana, aunque tenga hipoteca, no se deja de hacer negocio. Y se venden dos juntas, planta baja, chicas y para más informes: San Carlos 2-G. Palatino, Cerro.
V-1 8954 24 Mar. 31

VENDO CASA MODERNA
En Santos Suárez, frente a doble línea, $1,000.00 contado. resto en plazos cómodos, 4 por ciento interés. Telf. I-7204. Iravedra.
V-1 8797 23 Ab. 1

2 SOLARES.

VEDADO
Unicas parcelas baratas que quedan 21 cerca J. Calle J. cerca Calzada, 12 cerca 17. Línea cerca L. 20 cerca 23. Ganga a $7.00 Otra 13.66 x 36.32 a $5.00. G. Delmonte. Habana 84. Telf. A-2474.
V-2 9488 29 Mar. 31.

ADQUIERA MAGNIFICA parcela para su residencia en Avenida de los Presidentes, de 23 a 27, facilidades como usted no podría esperar. Pida Informe a J. Posse, 27 No. 230 entre F y G.
V-2 3318 Abr. 17

REPARTO ALMENDARES, la mayor ganga por su situación y medida 20x46 a $1,60 vara grandes vías de comunicación, véalo y lo comprará directamente su dueño FO-2212.
V-2

SI LE ES URGENTE SU ANUNCIO, YA SEA PARA ALQUILAR, VENDER, COMPRAR, SOLICITAR EMPLEOS, ETC., ETC.
UTILICE LA PAGINA DE Ultima Hora
En ésta se publica exclusivamente todo anuncio, pagando sólo un extra de .. .. 10 CTS.

VENTAS

3 FINCAS RUSTICAS.

REGIA FINCA
Vendo una caballería toda laborable, carretera próxima a Habana 1600 frutales lo que produce Cuba, y en plena producción. Chalet madera todo lujo, luz y teléfono, casa encargado, gallinero, glorieta y merendero veranero portada hermosa amurallada, rejas hierro, pozo fértil con molino, facilidades pago. Entrega en el acto $7.500.00 Luis. Aguila 72. (Peletería). Tel. M-7746.
V-3 9409 28 Mar. 31

4 ESTABLECIMIENTOS.

VENDO BODEGA cantinera surtida dentro varias industrias, comprador puede examinarla con franqueza, urge la venta por asuntos familia, $1,400, facilidad pago. Cuenya. Monte y Someruelos, Café.
V-4 9361 28 Mar. 30

SE VENDE UNA CASA bien surtida armatostes nuevos y enseres modernos, No trato con paluncheros. Informa: Almendares y San Manuel, Marianao.
V-4 9017 25 Abril 2

VENDO BODEGUITA sin cantina, sola esquina, muy surtida. Venta diaria, $30.00, a toda prueba. Urge la venta. Precio: $600.00. Tiene más de existencia, Cuenya. Monte y Someruelos. Café.
V-4 8809 23 Mar. 31

VENDO O CAMBIO POR propiedad, una bodega buena, tiene vida propia, alquiler barato, negocio garantizado, solo se informa a personas que haga negocio. U-4742.
B-4 9197 Ab. 1.

6 AUTOMOVILES-ACCESORIOS.

SE VENDE BARATO un compresor para garage u otra industria. Informan Muralla 3, Telf: M-9206.
V-6 9333 28 Mar. 31.

VENDO CUÑA Dodge, seis cilindros, seis ruedas de alambre con sus gomas de paquete. Informa Planiol, teléfono U-4985.
V-6 9343 28 Ab. 5.

LINDISIMO PACKARD Limousine del 28 seis cilindros en 400 pesos. Véalo, inmejorables condiciones. Informan FO-7442.
V-6 9339 28 Ab. 1

CAMION INTERNATIONAL de 5½ toneladas completamente reconstruído, gomas de aire a opción del comprador. Otro camión República $60.00 «El Relámpago» Carlos Alonso, Concha 113.
V-6 9390 28 Ab. 2

ACCESORIOS NUEVOS y de uso para todas las marcas de automóviles y camiones. Precios de relajo. Embarques rápidos al interior. «El Relámpago» Carlos Alonso. Concha 113.
V-6 9394 28 Ab. 7

VENDO CUÑA Chevrolet tipo Cabriolet, informa garage Jovellar 3, muy barata.
V-6 9240 27 Mar 31

8 DE ANIMALES.

SE VENDE UN caballo Kentukiano, de 7½ cuartas, 8 años, de paso, Calle 32 entre 25 y 27, Vedado. Preguntar por Severino.
V-8 9334 28 Mar. 31.

SI DESEA FOMENTAR una Granja o mejorar la que tenga, diríjase a la Cooperativa Avícola Nacional, Corrales 269. Telf. M-7214. Aquí encontrará todo lo que necesite desde el alimento hasta la incubadora.
U-H. 8524 20 Ab. 10

9 MUEBLES-PRENDAS.

VENDO JUEGO CUARTO moderno, $18.00 Otro 3|c. nogal, $40.00 recibidor moderno $18.00, comedor estilo «Adán» Singer ovillo gabinete A. B. $18.00, lámparas modernas, baratísimos. Sitios 37.
V-9 9492 29 Ab. 1

OBJETOS DE ARTE
Vendemos preciosos jarrones, porcelanas muy finas, figuras bronce, mármol y marfil; lámparas bronce de comedor y sala; muebles antiguos y modernos, a precios increíbles. «Los Tres Hermanos», Consulado 94 y 96. A-4775
V-9 9487 29 Ab. 5

DINERO
Pídalo en «La Fortuna', Suárez 58, Telf. A-3387, que con módico interés y mucha reserva le empeña ropas adornos y útiles del hogar.
V-9 9428 28 Abr. 5

MUEBLES DE TODOS estilos, especialmente Arte Nuevo y fabricación rápida a elección del cliente, con grandes rebajas, al contado y con facilidade de pago. Tenemos comprador para sus muebles, en cambio por los nuestros, y liquidamos a como quiera todos los atrasados. Alquilamos, incluso los de lujo, dándole opción a comprarlos, con la mitad de rebaja. La Casa Ruisánchez, (que anuncia la verdad), Angeles 13, esquina a Estrella, (del 25 al 31). Telf. A-2024.
V-9 6600 2 Mar. 31

¡ASOMBRESE! JUEGO CUARTO, sala, comedor, $1.00 semanal, sin dinero fondo, ni fiador. «La Predilecta», San Rafael 171, entre Oquendo y Marqués González; juegos cuarto, $25.00; sala, $10.00; camas, $3.00. Facilidades pagos. Alquilamos, cambiamos, reformamos, guardamos muebles.
V-9 7439 7 Ab. 8

FAMILIA VENDE JUEGO cuarto moderno, casi nuevo, $22,00; otro nuevo, estilo, arte moderno, completo; juego recibidor mismo estilo, flamante $25.00. Lealtad 10½, bajos. Lagunas. San Lázaro.
V-9 9353 28 Mar. 30.

JUEGO TRES CUERPOS $40.00, dos cuerpos $30.00; sala $15.00; aproveche ganga, solamente dos días, Concha entre Luco y Justicia, Luyanó. Mueblería Mastache. Nota: Vendo también a mueblerías.
V-9 9344 28 Mar 30

VENDO JUEGO CUARTO moderno, $25; con chiffonier; otro arte moderno, coqueta modernista; comedor 10 piezas, baratísimo, sala arte moderno, $25 A-5704, Jesús del Monte 27, altos, una cuadra esquina Tejas.
V-9 9358 28 Mar. 31

«UNA CASA COMPLETA» de muebles y lámparas $10.00 mensuales. Un juego cuarto, juego comedor, juego sala, nevera, 3 lámparas, 2 sillones-portal, 1 cama-niño, 1 fiambrera. Todo: $10.00 mensuales. Libre conducción. Ventas a plazos, a toda la Isla «La Comercial». Neptuno 153.
V-9 7885 13 Abr. 17

MUEBLES EN GANGA
Juegos de cuarto. Arte Moderno $4.00 mensuales. Comedor. caoba. último estilo. $3.00 mensuales. Sala o recibidor. modernísimos. $3.00 mensuales. Juego cuarto. tres cuerpos. caoba. últimas creaciones $5 00 mensuales. Precios muy bajos
GRANDES FACILIDADES U-5427.
"LA EMINENCIA", NEPTUNO 188
V-9 5701 19 Mar. 21

AVISO: ROOSEVELT ha abierto los Bancos de su país, nosotros le garantizamos que con la ayuda de nuestro pueblo, ponemos en marcha todos los nuestros y a su disposición, sin quebranto para ninguno de nuestros clientes, amigos y muy especialmente para los Obreros. Operaciones del giro, cambio nacional y extranjero, alquiler y un amplio crédito. No es cuento. La Casa de Ros y Novoa, 94 Galiano y San José. Nevera. S en C.
I-G. 8086 16 Mar. 21

VENDO REGIO cuarto moderno, uno recibidor, piel buffalo, alfombras persa, se da todo casi regalado, Oquendo 28 bajos, entre Zanja y Soledad.
V-9 9265 27 Ab. 1.

VENTAS

9 MUEBLES-PRENDAS.

UNA CASA COMPLETA, $15.00 mensuales. Juegos sala, comedor, cuarto, nevera, 2 lámparas, mesa-teléfono, 2 sillones-portal, 1 cama-hierro, 1 fiambrera, 1 sombrerera y 1 mesa-escritorio. Todo: $15.00 mensuales. Libre conducción. Venta a plazo en toda la Isla. «La Especial». Neptuno 159.

URGENTEMENTE y a primera oferta, vendo los elegantes y modernos muebles de mi casa, sala, comedor, cuartos, bargueño, lámparas. Urge venta. Concordia 31, altos, esquina a San Nicolás.
V-9 8888 24 Ab. 3

OBJETOS DE ARTE propios personas de gusto, se pueden adquirir a precios ínfimos en "La Predilecta" San Rafael y Oquendo. Preciosidades, porcelanas, marfil, mármol, plata, platos de títulos y antigüedades. U-2530.
V-9 9268 27 Ab. 6

BAULES Y MALETAS
A precios baratísimos. ¡¡Investigue!! «La Nacional», Villegas número 93 esquina Teniente Rey. Telf. A-9915.
V-9 8821 23 Ab. 7

10 UTILES DE OFICINAS.

Muebles de oficina
Ventas, Compras. Cambios. Archivos. Cajas seguridad, armarios, máquinas escribir, sumar calcular, tarjeteros, Kardex, adresógrafos, mimeógrafos, bufetes, sillas, libreros, ventiladores. Cuanto necesite una oficina, Compostela número 53. A-7744.
V-10 9086 25 Abri. 1

MAQUINAS DE ESCRIBIR, archivos, burós, desde $5.00; libreros, sumadoras, calculadoras, mimiógrafos mesas de todos tamaños. No reparo precio. Véalos. Villegas 6. A-8054.
V-10.

11 INSTRUMENTOS DE MUSICA

VENDO ORTOFONICA Víctor lujoso gabinete $8.00, muchos discos; otra $3.00, Singer gabinete $8.00, máquina escribir perfecto estado $8.00, otros muebles más a precios reducidos. Sitios 37.
V-11 9491 29 Ab. 1

PIANO ¼ COLA. Ronish alemán y Steinway Vertical, meses de comprados. Se dan por menos de la mitad de su precio. Facilidades de pago. San Rafael 57.
V-11 9426 28 Abr 31

PIANO GIRALT de caoba refractario al comején, casi nuevo se vende muy barato. También se vende máquina escribir Underwood 3-14. Aguila 139, Telf: M-1661.
V-11 9351 28 Ab. 1.

PIANOS DE CALIDAD insuperable y con facilidades de pago, se venden en «La Predilecta», de San Rafael y Oquendo, precios reducidísimos. Telf. U-2530.
V-11 8820 23 Ab. 2

12 RADIOS.

RADIOS "MAJESTIC" 1932-33.
Desde $45.00, A plazos desde $4.00 mensuales, admitiéndole como fondo, parte pagos, radios, ortofónicas, pianolas, máquinas coser, muebles. Solicite una demostración, Monte 217 altos, M-7279.
V-12 9462 Ab. 7.

VENDO RADIOLA R.C.A. grandes voces, $18, Radio Philco, $25; Lafayete, gabinete, $20; Majestic y otros, baratísimos, funcionando correctamente, A-5704. Jesús del Monte 27, altos, una cuadra esquina Tejas.
V-12 9357 28 Mar. 31

RADIO-ELECTROLA «VICTOR» en excelente funcionamiento, mueble perfectamente nuevo, sus bombillos nuevos. Urge venderla. En OCHENTA PESOS. No se trata con intermediarios sino con quien busque un radiofonógrafo perfecto. De 3 a 5 de la tarde en Neptuno 157 altos.
V-12 9125 25 Mar. 31

RADIOS MAJESTIC 1932-33 y pianos desde $4 menslales. $10 entrada, aceptamos parte pago Radios. Victrolas, Pianos. Muebles usados. A-5704, Jesús del Monte 27 altos una cuadra esquina Tejas.
V-12 8977 25 Mar. 31

13 LIBROS E IMPRESOS.

LIBROS EMPASTADOS se liquida una gran colección, también se vende una de Jurisprudencia al Día, así como varias Enciclopedias por la mitad de su valor, puede verse en la Encuadernación de Compostela 113, entre Muralla y Sol
V-13 8425 28 Abr. 2

15 OBJETOS-VARIOS.

LIQUIDO EXISTENCIA ferretería, licores, mobiliario, enseres; precios de negocio, señores comerciantes y comisionistas soliciten lista y cotizaciones. J. C. Apartado 2375 Habana.
V-15 9476 29 Mar. 31.

PAPEL PARA ENVOLVER
De revista y magazines americano, se vende una gran cantidad. Informan A-9551.
V-15 9215 27 Mar. 30

REPARACIONES

9 MUEBLES-PRENDAS.

ARREGLAMOS MUEBLES finos y corrientes, barnices, esmaltes, decoraciones y tapicería en general. Especialidad en mimbres pintados eléctricamente. Magníficas referencias de familias satisfechas de nuestro trabajo. Pedro García, Hospital 20, entre Neptuno y San Miguel. U-4424. Precios de situación.
R-9 8200 17 Mar. 31

DINERO-HIPOTECAS

d2 SE OFRECE.

SOCIEDAD «UNION DE Vendedores de la Habana». Romay núm. 29. Secretaría. Deseamos invertir la cantidad de $20.000.00, disponibles para fincas urbanas o hipotecas. Informes: Telf. M-6060. José Luis Fernández, Secretario.
D-2 9420 28 Abr. 3

FACILITO DINERO en hipotecas. También sobre bóvedas y panteones con mucha reserva; firmo en el día. J. Llanes. Sitios 42, esquina San Nicolás, teléfono M-2632.

DINERO
No pierda tiempo. Cuando necesite tomar dinero en hipoteca o pagaré, vea a Fernández Alvarez, San Ignacio 50. Telf. A-4432. 2 a 5. Operaciones rápidas y absoluta reserva.
D-2 7232 10 Ab. 1

DINERO
Doy grandes y pequeñas cantidades en hipoteca, desde el 6 por ciento en adelante, para La Habana y sus Barrios. También tengo para los Repartos. Operación rápida y absoluta reserva.
JULIO C. GRANDA
Telfs. M-5921 y F-5759. Obrapía 33.
D-2 5339 18 Mar. 21

DINERO
Sobre joyas y objetos de valor, muy poco interés y absoluta reserva. **«LA CASA HIERRO'.** Compostela y Merced. Telf. A-3133. Méndez y Cía.
D-2 1853 13 Abr. 12

DINERO-HIPOTECAS

d2 SE OFRECE.

Créditos Hipotecarios
Vendo sobre fincas recreo, con casa vivienda en Reparto San Pedro, Carretera Central entre La Lisa y Arroyo Arenas. Informes: Rubén Díaz Irizar. Telfs. F-4047 y A-9543.
D-2 7921-8878 24 Ab. 8

PRESTAMOS
Dinero sobre joyas del 1 al 3%, vendemos muebles, joyas, baúles y maletas. La Perla Animas 84, casi esq. a Galiano.

d4 GIROS Y LETRAS.

CAJAS RESERVADAS
Las tenemos en nuestras bóvedas construidas con todos los adelantos modernos y las alquilamos para guardar valores de los interesados. En esta oficina daremos todos los detalles que se deseen.
N. GELATS Y COMPAÑIA
106 Aguiar 108 esq. a Amargura.
D-4 7444 10 Ab. 9

PARA LAS DAMAS

pd2 MASAJISTAS.

MASAGISTA $1.50 semanal quita comisuras doble barba, elimina grasa vientre, espaldas al mes ven sus resultados, sin plan 2 veces semana, teléfono I-1256.
PD-2 9237 27 Mar 30.

pd3 INTERES PARA LAS DAMAS.

REPARAMOS MEDIAS, desde $0.10; 2, 3 y 4 hilos, $0.25. Las arreglamos por rotas que estén. Se recogen y entregan gratis, en el día. Llamen F-3006.

ABRIGOS. SE VENDEN tres magníficos abrigos nuevos europeos. Prado 33 de ocho a una. Telf. A-5049.
PD-3 9499 29 Mar 31

«EL ROSAL'. Calzados a medida, señoras, caballeros y niños. Especialidad pies delicados o defectuosos. Hacemos y forramos, con tela de su vestido. Vamos a domicilio, precios de situación. Real 65, Puentes Grandes. Teléfono FO-1294.
PD-3 9291 27 Mar. 27

CORTE MARTI, (moderno) práctico en 12 lecciones, en la segunda copiará del figurín, metódica para títulos. Clases desde $2.00. U-6359. Escobar 148 entre Zanja y Salud.
P.D.3.

MODISTA TITULAR Sistema Parilla hace por figurín toda clase costura, confecciones y moldes. Da clases de lo mismo todas horas. Título dos meses. Prado 99, frente Capitolio. M-1150.
PD-3 8942 24 Abr. 1

CLASES DE CORTE Y COSTURA, bordado a máquina y a mano, a domicilio. También confeccionamos. Telf. X-1607.
PD-3 8866 24 Mar. 31

ENSENANZAS

e1 PROFESORAS-PROFESORES.

ESTUDIE POR CORRESPONDENCIA
Teneduría Aritmética, Algebra, Taquigrafía, Mecanografía. Precio por lección casi gratis. Informes Academia Roosevelt, Jesús María 78. Habana.
E-5 9325 28 Mar. 30.

INGLES
Enseñado por profesora americana. Sorprendentes resultados, en pocas semanas. El discípulo leerá, escribirá y hablará el inglés, en breve tiempo. Lecciones a domicilio también. Miss Kapan, «Gran Hotel» Teniente Rey y Zulueta. M-9896.
E-1 9009 25 Mar 24

BAILES, R. CAÑAS
Profesor chileno. Danzón, Son, Fox, Blue, Tango. Aprendizaje rápido. Doy práctica con enseñanza. Bailes de Teatros, Seriedad. Competencia. Clases a todas horas. Empedrado 60.
E-1 8999 25 Mar 30

INGLES, TAQUIGRAFIA, (inglesa y española); Teneduría, Cálculos Mercantiles, Aritmética, Algebra, Caligrafía, Mecanografía y Ortografía, Clases a domicilio, por el Profesor F. Heitzman, Monte 103, altos, M-9247.
E-1 8825 23 Ab. 22

PROFESORA FRANCESA, graduada Universidad París, da clases de francés, y literatura, a domicilio y en su academia Vedado, 4 número 253 altos, entre 25 y 27. F-2658.
E-1 8593 21 Abr. 20

INGLES. METODO científico, psicológico, práctico y natural. Conversación y escritura desde el primer día. Grupos de diez alumnos. Clases diarias alternas y privadas. Precios de acuerdo con la situación. Tel. M-7104 Sr. García, San Rafael 69.
E-1 8636 21 Abril 5.

e3 ACADEMIAS.

GRAN ACADEMIA DE COMERCIO LUIS B. CORRALES
Recordamos que las clases de Aritmética Mercantil, Teneduría de Libros, Inglés y Taquigrafía son individuales, y las de Mecanografía al tacto, diarias y por un peso al mes. Nuestros títulos son verdadera garantía para un empleo. Esta Academia se ha distinguido, desde hace 42 años, por sus métodos, el orden y la moralidad. Y sus alumnos por la solidez de sus conocimientos. Lealtad 141 entre Salud y Dragones.
E-3 9397 28 Ab. 7.

ACADEMIA NACIONAL de Corte y Costura, clases a domicilio. Aprenda haciéndose sus vestidos. Títulos al mes. Confecciones de señoras y patrones. Calle 17 No. 377. Vedado, teléfono F-3015.
E-3 9210 26 Ab. 11

ACADEMIA «CASTRO». Aritmética Comercial, Teneduría de Libros, Gramática, Escritura a Máquina, Inglés, y otras asignaturas. Procedimientos modernísimos. A $1.00. desde el 15 actual. De 7 a 11 noche. Damas 26 entre Luz y Acosta.
A-3 7643 11 Abril. 10

ACADEMIAS "ADAMS"
4 asignaturas, $3.00
GRATIS ESTE MES
Inglés, Francés, Alemán, Taquigrafía «Pitman» y «Gregg», Mecanografía, Ortografía, T. de Libros, Correspondencia. Aritmética. Todas las asignaturas del Bachillerato. Curso procurador. Pida Prospectos. **Neptuno 78 y 80, esq. Manrique, M-7849.**
E-3 6900 4 Ab. 3

INTERES GENERAL

POR HUMANIDAD y por compasión hacia los que sufren del Estómago, Vesícula Biliar, Colitis e Intestinos, de cuyos males padecí por largo tiempo, a pesar de haber tomado infinidad de medicamentos comunicaré gratis a quien se interese, el nombre del moderno patente medicinal que me ha curado, completamente, en pocos días. No pretendo lucro alguno, en ningún sentido. F. Rabassa. Apartado 117 Habana.
I-G. 3933 20 Mar. 2

ASMATICOS
Prueben antes de comprar. Pase a recoger una nuestra **GRATIS** de **«LACTUSAN»** o enviamos por Correo, al recibo de diez centavos en sellos. Infanta 59. Carlos III y Estrella, (Farmacia). Habana.
I-G. 8346 18 Abr 17

SUSCRIBASE Y ANUNCIESE EN EL «DIARIO DE LA MARINA»

M.E.C.D. 2016

AL MARGEN DEL CABLE

RELATIVIDAD ARANCELARIA

Por RAUL MAESTRI

UNO de los clásicos deportes de Estados Unidos, al lado del divorcio y la pelota, es y ha sido el descubrir Mediterráneos. Y las angustias de la crisis lejos de disminuir la afición y el gozo lo vienen potenciando casi al infinito. Sobre todo en materia económica, que a lo largo de los últimos tres o cuatro años ha demostrado ser la moda más persistente que recuerda la historia. En Estados Unidos se sufre hoy una eclosión de economistas solo comparable, salvando las obvias distancias, a la que padece cierta insula del trópico.

Todo esto nos viene a la pluma leyendo la información de nuestro laborioso Corresponsal en Nueva York señor Felipe Taboada a propósito de un editorial del «Wall Street Journal» en que se mantiene la tésis que las tarifas o el arancel no es asunto «local ni nacional sino internacional». Verdad de esas que ya de puro conocidas han casi dejado de serlo y de todos modos afirmación que no merece los honores editoriales de un órgano de opinión técnica del calibre del mencionado.

No obstante; bien hizo Taboada en enterarnos del particular y bien hizo el «DIARIO» en publicarlo en un destacado lugar. Hecha esta reserva crítica, que tratándose de Estados Unidos y entre nosotros no estará nunca de más, la noticia no deja de estar dotada de una cierta importancia sintomática, y revisionista. Al cabo no interesa, viendo las cosas con un criterio pragmático y concreto, la originalidad o procedencia con que un país dado llegue a la comprensión y aceptación de un principio sensato; lo que interesa es observar si hacia él se orienta o de él se aleja, y en el primer caso nada menos puede hacerse que celebrarlo de todo corazón. Ese parece ser el caso presente, y por nuestra parte no nos proponemos restar nuestro recatado aplauso.

El siglo XIX agotó al respecto todo su muello en la roca de un dilema: proteccionismo o libre cambio. El proteccionismo (sobre todo en la forma implícita en que entonces se le entendía, fresco todavía en el recuerdo el mercantilismo del anterior régimen) representaba, a todas luces, una medida ineficiente para —a un tiempo— dar cabida y canalizar el torrente de riquezas e iniciativas nuevas. Pero, por otra parte, el puro libre-cambio que seducía las imaginaciones se sabía que, de hecho, determinaría un semi-coloniaje económico de todo el mundo a favor de un único país, Inglaterra. Todavía Federico List, que fué quien con más agudeza se hizo conciencia de esta problemática, no la logró superar positivamente, su gran obra, aparecida en la década del 40 al 50, significa fundamentalmente el esfuerzo de llegar a una síntesis constructiva. List, en último extremo, se reconocía libre cambista, pero en vista del vario desarrollo económico de los países proponía un «proteccionismo educativo» para compensar y liquidar esas relativas desigualdades. Pero razones que no son del caso enumerar invalidaron e invalidan prácticamente la teoría de List, y de ella no aprovecharon los contemporáneos y la posteridad más que lo que convenía a la reacción de los tiempos: su aparente defensa proteccionista.

Desde entonces el siglo XIX, en este como en tantos otros extremos, ofrece un contradictorio y confuso espectáculo; a saber, el librecambio, confesa o inconfesamente, ganaba la adhesión de los espíritus, pero el proteccionismo (adulcorado por la política de los tratados comerciales) se imponía de hecho como una necesidad. El siglo XIX, como época, no podía llegar al fondo de la cuestión porque todavía no habían madurado los supuestos de ella. El primordial es que, en verdad, se trata de una cuestión política, a saber del concepto mismo del Estado. El librecambio puro entraña el privar al Estado de sus funciones políticas soberanas (sobre todo, frente al **casus belli**) y convertirlo en una mera institución administrativa. El librecambio relativo, fiscal, conforme casi durante un siglo lo ha practicado Inglaterra, solo es posible gracias a la conjunción de especialísimas circunstancias, que en los demás países no se dan.

La modernidad si puede enfocar el enfocar el problema desde otro punto. La experiencia acumulada constata lo dicho respecto al libre-cambio, pero al propio tiempo recuerda que un proteccionismo demasiado ortodoxo es una antinomía grosera en tiefpos de una tan estrella interdependencia económica mundial. Inclusive hablar de un «nuevo mercantilismo», como gusta Sombart, es peligroso además de vago.

Probablemente los términos «proteccionismo» y «libre-cambio» ya no sirven para mucho, son meros residuos. Por una parte, la conciencia y la realidad del Estado, cuya acentuación es una de las características de la post-guerra, y por otra, la presencia y la necesidad de la economía mundial y de un creciente intercambio (en valores y mercancías), han de servir de polos a la nueva política arancelaria; y además las innumerables investigaciones que ya obran sobre la materia han de aclarar los criterios del legislador y de la opinión sobre los contenidos y las condiciones casuísticas. En resumen: hay que superar los esquemas y los dogmas, con sus fáciles radicalismos, y concentrar toda la atención en la relatividad e interdependencia del fenómeno económico. Y entre todos precisamente el capítulo de aranceles y tarifas.

Si los americanos inician este camino se beneficiarán a buen seguro y —como todos esperamos y sabemos— hemos de beneficiarnos nosotros también.

Antes de la fecha fijada dió comienzo en Alemania el boycot contra los judíos

El profesor Einstein, que era ciudadano de Suiza y se naturalizó luego en Alemania, va a renunciar ahora a dicha ciudadanía

Los edificios de Audiencias son sitiados por las multitudes pidiendo el cese de Magistrados y jueces judíos; en las Universidades y en otros centros de enseñanza se impidió a los profesores la entrada; las vidrieras de los establecimientos judíos son destrozadas y se cometen otros excesos

BERLIN, marzo 29. (AP.) Como acción directa de las medidas represivas de los Nazis del Canciller Hitler contra los judíos en muchas partes de Alemania, preludio del boicot anti-semita que comenzará el próximo sábado, se ha sabido que el profesor Albert Einstein ha acordado renunciar a su ciudadanía prusiana.

El profesor Einstein, que es judío, se convirtió en ciudadano en 1914 cuando aceptó un cargo en la Academia de Ciencia de Prusia. Al desembarcar en Bruselas después de su reciente viaje a los Estados Unidos, escribió al Consulado alemán pidiéndole informes acerca de los pasos necesarios para poner fin a su ciudadanía. Manifestó que con anterioridad había sido suizo.

El boicot contra los judíos, que se ha fijado por las autoridades Nazis para las diez de la mañana del sábado, ya ha comenzado en muchas secciones del Reich. Ha habido numerosas noticias de bloqueos a los establecimientos judíos así como de otras medidas represivas, pero no se tienen noticias de haber ocurrido serios choques.

El Canciller Hitler, según el «Deutsche Allgemeine» ha declarado en el consejo de ministros de hoy que es necesario tomar medidas contra la «campaña de atrocidades», porque, de otra manera, la indignación popular, adoptaría formas que no son de desearse.

El periódico declara que el Canciller dijo que la situación está dominada y que la violencia por parte de los individuos se impedirá en todos los casos y circunstancias, pero que los judíos deben comprender que cualquiera campaña semita contra Alemania reaccionará principalmente contra la judería alemana.

El propósito del boicot contra los judíos, según han explicado los jefes del partido Nazi, es una represalia contra los movimientos de protesta que se están celebrando en el extranjero basados en noticias de supuestas atrocidades contra los judíos en Alemania.

Uno de los principales desórdenes anti-semitas ocurrió hoy en Goerlitz, donde mil personas se congregaron frente a la Audiencia, pidiendo la dimisión de todos los jueces y abogados judíos. Las tropas de choque fascistas ocuparon el edificio y treinta y cinco judíos quedaron en arresto protector.

En Muenster, los Nazis ocuparon los juzgados impidiendo la entrada a los jueces. También confiscaron todos los cuchillos que utilizan los judíos para sus ritos en las carnicerías.

En Berlín, el Gobierno municipal ha ordenado que a partir del primero de abril todos los efectos para los proyectos y oficinas municipales deberán comprarse a comerciantes nacionalistas. Cuarenta y ocho establecimientos judíos que fueron bloqueados por las tropas de choque fascistas fueron cerrados rápidamente y varias tiendas al por menor, operadas por no judíos con dinero recibido a préstamo de los judíos, fueron bloqueadas también.

En la Universidad de Westfalia, se impidió a los profesores judíos que entrasen en las aulas y el profesor Hugo Sinzheimer, miembro de la Facultad, y tres abogados semitas fueron colocados bajo arresto protector. El profesor fué uno de los ponentes de la Comisión sobre la culpabilidad de Alemania en la guerra y es miembro de la Sociedad Pacifista alemana.

En Emden veinticuatro tiendas judías vieron destrozadas sus vidrieras y en Goettingen todos los escaparates de las tiendas judías fueron derribados a pedradas.

La propaganda contra los judíos ha cesado en Gleiwitz, Beuthen y Hendenburg después que la Cámara de Comercio silesiana se pronunció contra ella, diciendo que es un movimiento sin justificación.

Las tropas de choque Nazis cerraron los establecimientos judíos en Wornigerole y arrestaron a algunos de sus dueños, los cuales quedaron poco después en libertad.

En Zittau una cadena de establecimientos judía fué cerrada por motivos de «seguridad pública».

Las tropas de choque piden el cierre inmediato de todos los establecimientos semitas de Eberswalde. Durante la noche las tiendas fueron embarradas con alquitrán y los escaparates de dos cinematógrafos judíos fueron destruidos. El círculo fascista de la localidad ha desaprobado estos actos de vandalismo.

Pocos fueron los clientes que concurrieron a las tiendas judías en Bad Freienwalde así como en el mercado anual de Jahrmarkt.

En Schwedt los bloqueos de los establecimientos a las tiendas judías fueron suspendidos por las tropas de choque. Esto se hizo después de entablar negociaciones con la policía.

El profesor Einstein nació en Ulm Alemania, pero su familia se trasladó a Suiza y adquirió la ciudadanía de ese país. En 1914 fué llamado a dirigir el Instituto de Física Kaiser Guillermo y entonces adquirió la ciudadanía de nacimiento.

HAN SUFRIDO LAS COMPAÑIAS DE SEGUROS ALEMANAS POR LA CAMPAÑA ANTIHEBREA

BERLIN, marzo 29. (AP.) Las compañías de seguros alemanas, y no los comerciantes judíos, han sido las que verdaderamente han sufrido como consecuencia de las demostraciones anti-hebreas llevadas a cabo recientemente.

La Agencia Telegráfica de Wolff, advirtió hoy contra «la destrucción de propiedades alemanas, en un mensaje que decía:

«Durante los últimos días se han cometido muchos abusos en la forma en que han sido destruidas las vidrieras de algunos establecimientos de judíos.

«Podemos asegurar que los intereses que verdaderamente sufren las consecuencias de estas demostraciones destructoras no son verdaderamente los establecimientos judíos asaltados, sino más bien las compañías alemanas de seguros».

LA COMISION DE DERECHOS RELIGIOSOS INVESTIGARA EN ALEMANIA

NUEVA YORK, marzo 29. (AP.) La Comisión Americana sobre Derechos religiosos y minorías, que envió una comisión a Rumania hace varios años para investigar las noticias referentes a persecuciones religiosas, ha acordado hoy enviar una comisión análoga a Alemania.

La Comisión, establecida hace varios años por la Unión de Paz de la Iglesia, está compuesta de preeminentes sacerdotes protestantes, católicos y judíos y algunos seglares.

La comisión a Alemania estará compuesta de un protestante, un católico y un judío. Sus nombres se anunciarán más tarde.

El acuerdo adoptado hoy por la Comisión dice «que los miembros de la misma están menos interesados por las noticias sobre ultrajes físicos que por las represalias económicas y sociales contra los judíos en Alemania. Se teme que la política de represalias del Gobierno alemán produzca consecuencias internacionales más graves de lo que puede figurarse».

LOS JUDIOS DE ALEMANIA PIDEN QUE CESE LA CAMPAÑA DE MENTIRAS

NUEVA YORK, marzo 29. (AP.) Un mensaje recibido hoy en ésta de la comunidad hebrea de Schwerin AM der Warthe, Alemania, pide que la campaña que se hace en la prensa extranjera acerca de supuestas persecuciones a los judíos alemanes cese.

El mensaje dice: «La comunidad judía de Schwerin am der Warthe pide que cese la campaña de mentiras. Las condiciones en Alemania son normales y no ha habido actos de crueldad».

NUEVA YORK, marzo 29. (AP.)— La Sociedad de Auxilios al Inmigrante hebreo anunció esta noche haber recibido varios cablegramas coincidiendo con el llamamiento del Congreso Nacional Judío solicitando fondos para «librar una vigorosa batalla contra las empresas antisemitas en Alemania.»

El doctor James Berstein, comisionado de la sociedad en Varsovia, envió el siguiente mensaje:

«Durante los dos últimos meses millares de judíos han salido de Alemania voluntariamente. La semana pasada los judíos extranjeros en algunas partes de Alemania fueron arrestados y serán deportados. He entrevistado a varios judíos refugiados que han venido a la ciudad de Katowitz y me dicen que muchos más se encuentran en camino. La comunidad de Katowitz está haciendo lo posible para ayudar a estos refugiados, pero necesitaría la ayuda exterior si el número aumentara.»

La oficina de la Sociedad en París dice:

«Hemos tomado medidas para tener seguridades de que los refugiados judíos alemanes serán admitidos en todas partes, permitiéndoles establecerse. Estamos en contacto con los países europeos y de Ultramar a fin de obtener disposiciones especiales que admita a esos judíos. Con relación a los Estados Unidos, pedimos medidas para que se ponga fin a la orden provisional ejecutiva del 30 de septiembre en beneficio de los refugiados alemanes y que se restaure la cuota de inmigración.»

Mientras tanto, la Comisión de Distribución semita-americana está formulando un programa para prestar auxilios de emergencia a los judíos de Alemania, el cual se dará a conocer en una reunión el domingo.

BERLIN, marzo 29 (AP.)— Varios representantes distinguidos de los judíos alemanes, apelaron esta noche directamente al presidente von Hindenburg, al canciller Hitler, a los miembros del Gabinete y al jefe de la policía de Berlín, pidiéndoles que hicieran todo lo humanamente posible para poner fin al boycott contra los hebreos que, inspirado por los nazis, comenzara el sábado en todo el Reich.

La apelación expresaba confianza en que el presidente y el Gobierno «no permitirá que se nos quiten nuestras propiedades y nuestros derechos».

Declarando que los judíos alemanes habían hecho todo lo posible para desmentir los rumores circulados en el extranjero sobre los supuestos atropellos contra su raza en Alemania, y prometiendo que continuarían haciendo esto, el documento aseguraba que «a pesar de esto, los judíos alemanes, que se supone sean los culpables de todo, serán llevados directamente a la ruina».

El documento era una apelación al sentido de justicia del pueblo alemán, y terminaba diciendo que «las acusaciones de que hemos hecho un gran daño al pueblo alemán, es un golpe muy rudo para nuestro honor».

Se aplaza en Francia la discusión del pago a EE. UU.

Aprobado por la Cámara francesa el plan de reorganización del cuerpo de aviación para ponerlo a la orden de un jefe independiente

En los presupuestos para el año corriente, el déficit que se considera inevitable en Francia es de 204 millones de pesos. Se intentará nivelar los presupuestos para el año próximo; pero no se cree prudente hacerlo ahora por el malestar que existe entre todos los contribuyentes

PARIS, marzo 29.—AP.—La Comisión de Hacienda de la Cámara de los Diputados bloqueó hoy el movimiento para el pago inmediato de la suma de $19.000.000 de la deuda de guerra a los Estados Unidos que se venció en el mes de diciembre.

El ministro de Estado Joseph Paul Boncour explicó a la Comisión la actitud del Gobierno consistente en que la discusión de las deudas debe dejarse a un lado a causa de que se están efectuando negociaciones actualmente con los Estados Unidos.

La Comisión no sometió el asunto a votación, pero sus miembros manifestaron estar de acuerdo con la opinión del Gobierno. Créeese que una discusión de las deudas en estos momentos pudiera dificultar los progresos de las negociaciones.

El ministro de Estado dió a entender claramente que deseaba saber la actitud de la administración Roosevelt en relación con las deudas.

Dijo que dos asuntos están en estudio que son: las consideraciones de política exterior que dictan que Francia debe pagar, y la opinión del Parlamento, la cual está fuera de la provincia del Gobierno.

Un comunicado oficial dice que M. Paul Boncour confía que «las conversaciones que se efectúan pueden hacer posible pronto un gesto por parte de Francia en el sentido de armonizar los puntos de vista francés y norteamericano para permitir que sea provechoso el mejoramiento de la situación».

El ministro de Estado también se ocupó del plan de paz de las cuatro potencias, formulado por el primer ministro Mussolini.

«Es esencial dijo, que no se cree ningún super organismo por encima de la Liga de las Naciones, y que la Pequeña Entente sea tratada en igualdad de condiciones que las cuatro potencias sobre las cuales descansa el plan.

HERRIOT APRUEBA EL APLAZAMIENTO DE LA DISCUSION DE LAS DEUDAS

PARIS, marzo 29.—AP.—El ex primer ministro Herriot aprobó esta noche la política del Gobierno de aplazar la discusión de las deudas de la guerra a causa de las negociaciones que se sostienen con los Estados Unidos.

En un artículo que publica L'Ere Nouvelle, M. Herriot, cuyo gobierno fué derrotado en diciembre por la cuestión de las deudas, dice que «el Gobierno parece estar negociando para obtener de los Estados Unidos la seguridad de que el pago del 15 de enero será objeto de una moratoria por lo menos mientras dure la conferencia económica internacional.

«No podemos por menos que aprobar ese procedimiento al éxito del cual el ministerio parece haber subordinado, por lo menos de momento, sus demandas para el pago de la suma que se debía el 15 de diciembre», escribe el ex primer ministro.

SE REORGANIZARA EL SERVICIO DE AVIACION FRANCES

PARIS, marzo 29.—AP.—El Comité de Defensa de la Cámara de Diputados aprobó hoy un plan para reorganizar el cuerpo de aviación de Francia, para ponerlo a la par con el ejército y la marina, a las órdenes de un jefe independiente.

El cuerpo de aviación, sin embargo, mantedría su contacto con el ejército y la marina, poniendo aviones a la disposición de estos dos cuerpos, en cualquier momento.

EL PRESUPUESTO FRANCES ACUSA UN ENORME DEFICIT

PARIS, marzo 29.—AP.—Un déficit de $204.000.000 se acepta como necesario por el Gobierno en los presupuestos para 1933 enviados a la Cámara de los Diputados.

Los gastos suman 50.385 millones de francos y los integresos 45.172 millones de francos.

Se intentará nivelar los presupuestos el año próximo, pero no se considera prudente hacerlo ahora en vista del malestar que existe entre los contribuyentes.

En los presupuestos se han hecho economías de $65.000.000 además de los $185.000.000 de los recientes meses. Las pensiones han quedado reducidas a $26.000.000.

El Gobierno vuelve a proponere la creación de un monopolio del petróleo.

La secretaría de Agricultura de los Estados Unidos ha inaugurado una exposición en la que figuran magníficos ejemplares de flores que han llamado mucho la atención

Acompañada por las esposas de varios miembros del gabinete, la señora del Presidente Roosevelt, visitó recientemente la exposición floral de la Secretaría de Agricultura, donde se exhibieron varios ejemplares extraños. La fotografía muestra, de izquierda a derecha, a Mrs. Roosevelt, Mrs. W. Woodin, esposa del Secretario de Hacienda, y Mrs. Henry Wallace, esposa del Secretario de Agricultura. Una de las flores que se exhiben lleva el nombre de Mrs. Roosevelt.

23 estados han aprobado la legalización de la cerveza

Enérgica protesta del gobierno ruso contra el registro efectuado en la delegación comercial, en Hamburgo

Los socialistas suecos aprobaron una resolución de protesta contra la dictadura fascista, establecida en Alemania, como «peligrosa para la paz mundial, la democracia y los obreros»

BERLIN, marzo 29. (AP). — La Embajada del Soviet en esta capital protestó hoy oficialmente contra el registro que practicaron fuerzas de la policía nazi en las oficinas de la Delegación Comercial Rusa en Hamburgo.

Las protestas fueron presentadas al Ministerio de Estado y al Senado de Hamburgo. La policía estaba buscando a una persona contra quien tenían orden de detención, pero no la halló y se retiró sin molestar para nada a los comisionados rusos.

La nota rusa estaba redactada en términos enérgicos.

«IZVESTIA» PROTESTA DE UN REGISTRO EN HAMBURGO

MOSCU, marzo 29. (AP).—El raid realizado ayer en Hamburgo, Alemania, por la policía, en una sucursal de la Delegación comercial soviética, es reprochada duramente por el periódico «Izvestia», que dice: «Nuestro gobierno no aceptará este procedimiento ultrajante sin la más enérgica protesta».

Poniendo en contraste la acción con una declaración en el Reichstag hecha por el Canciller Hitler, de que Alemania espera consolidar sus buenas relaciones de vecindad con el Soviet de Rusia, el periódico duda que el Gobierno de Hitler sea capaz de desarrollar relaciones normales entre los dos países. Agrega:

«Ahora confirmamos que nuestras dudas estaban justificadas. El raid de Hamburgo demuestra que aunque el actual Gobierno alemán se ha declarado «un gobierno de mano firme», su mano derecha no sabe, al parecer, lo que hace la izquierda».

LOS SOCIALISTAS SUECOS CONTRA EL FASCISMO ALEMAN

ESTOCOLMO, Suecia, marzo 29. (AP).—Una resolución protestando contra la dictadura fascista de Alemania como peligrosa para la «paz del mundo, la democracia y las clases trabajadoras», fué aprobada hoy en un mitin que celebraron los socialistas y al que concurrieron cuatro mil personas. Los oradores declararon que se hará toda clase de esfuerzos con el fin de impedir que el fascismo se propague a Suecia.

«Los obreros alemanes, que están siendo pisoteados por el tacón de acero, tienen todas nuestras simpatías y haremos cuanto podamos por ayudarles», declaró Frederick Strom, director del «Social Demokraten», órgano oficial del gobierno sueco.

«Lo mejor qué podemos ayudarles es prometiéndoles que lo que ha sucedido en Alemania jamás ocurrirá en nuestro país. Nosotros debemos impedir que la bandera nazi se ize sobre las paredes socialistas, nuestros parques y nuestras instituciones».

SE PIDE LA ANULACION DE LA CIUDADANIA HONORARIA A LEVINE

KOTBUS, Alemania, marzo 29. (AP).—Los miembros Nazis del nuevo Ayuntamiento, presentaron una resolución hoy para anular la ciudadanía honoraria que se concedió a Charles A. Levine en 1927, cuando él y Clarence Chamberlain terminaron su vuelo trasatlántico en esta ciudad.

El asunto será consultado, pero se tiene por seguro que se aprobará.

EL LIDER DE LOS NAZIS HUNGAROS CONFERENCIARA CON HITLER

BUDAPEST, marzo 29. (AP).—Zoltan Mesko, líder del Partido Nacionalsocialista húngaro, salió hoy hacia Berlín para conferenciar con el Canciller alemán Adolfo Hitler.

HITLER NOMBRADO PRESIDENTE HONORARIO DEL AYUNTAMIENTO DE NAZISIMST

NAZISIMST, Austria, marzo 29. (AP). — El Canciller de Alemania, Adolfo Hitler, fué nombrado hoy presidente honorario del Ayuntamiento de esta ciudad. En la misma sesión, seis de los quince concejales anunciaron que renunciaban sus puestos en los partidos a que pertenecían para afiliarse a las filas nacionalsocialistas.

FUE APROBADO EL PLAN PARA REFORESTACION

Chicago quería adelantar los relojes para empezar a beber al mismo tiempo que en N. Y.

WASHINGTON, marzo 29. AP. La Cámara de Representantes, con su inmensa mayoría demócrata, aprobó finalmente hoy el plan del presidente Roosevelt para dar empleo a 250 mil desocupados y cuidar las florestas nacionales. La votación fué de 189 por 91.

Mientras tanto en el Senado se pudieron obtener algunos indicios de lo que ha de ocurrir mañana, cuando la Alta Cámara comience sus discusiones sobre el plan de Roosevelt para apropiar la suma de 500.000.000 de pesos para auxilio directo a los Estados.

El senador Wagner, demócrata de Nueva Yorkk, manifestó que la medida «era únicamente una pequeña parte del programa que será necesario aprobar para que podamos disfrutar nuevamente de la prosperidad».

MAS ESTADOS APRUEBAN LA LEY CERVECERA

NUEVA YORK, marzo 29. AP. Los estados de la unión siguieron hoy preparándose para la legalización de la cerveza, que se venderá libremente después de las doce de la noche del 6 de abril.

Maine, estado tradicionalmente prohibicionista, aprobó hoy la ley cervecera, que fué firmada por el gobernador Braun esta noche. Con Maine, la lista de estados que han aprobado la ley presentada por el presidente Roosevelt, llega a un total de veintitrés.

La Cámara de North Carolina aprobó la medida hoy, enviándola inmediatamente al Senado, donde será discutida mañana.

En Washington, el Secretario de Justicia Cummings rechazó una petición enviada por la ciudad de Chicago, solicitando término para atrasar los relojes una hora, con el fin de que los «sedientos» de la Ciudad de los Vientos puedan comenzar a beber a la misma hora que sus compañeros de Nueva York.

COLOMBIA HA DECRETADO UNA MORATORIA PARA EL PAGO DE DEUDA EXTERIOR

BOGOTA, Colombia, marzo 29. (AP).—El Gobierno ha decretado hoy la moratoria de la Deuda Exterior, como resultado de la situación internacional.

El decreto también suprime todas las subvenciones municipales y de los Departamentos, ahorrando con ello más de 10.000,000 de pesos para la defensa nacional.

Colombia suspendió en 1932 el pago de la amortización de los bonos nacionales y desde entonces solamente ha pagado los intereses.

LA PRODUCCION PETROLERA MUNDIAL ES MUY AFECTADA POR LOS INDEPENDIENTES

PARIS, marzo 29. (AP).—Se asegura que los productores americanos han prometido a la Conferencia Petrolera Internacional que tratarían de supervisar la producción de las compañías independientes en los Estados Unidos, que han tenido un efecto desastroso para la industria en general.

LA GUERRA DE LOS MINEROS EN ILLINOIS

Campaña progresista para echar de sus puestos a los miembros de la vieja Unión

EIGLER, Ill., marzo 29. (AP.)—Los vigilantes especiales destacados por el sheriff del condado de Franklin, continúan manteniendo el orden en esta ciudad, centro de la guerra minera del estado de Illinois.

Mientras tanto, en Springfield, capital del Estdo, se celebró una conferencia de autoridades y conocidos industriales, para discutir la petición hecha por el alcalde de Zeigler, quien ha solicitado el envío a esa ciudad de fuerzas de la guardia nacional.

Las minas del condado continúan operando sin interrupción pues hasta el momento la Unión Progresista no ha dado los pasos necesarios para llevar a cabo su amenaza de huelga. Las autoridades estiman que el actual conflicto se debe a la campaña que han venido haciendo los progresistas para obligar a los miembros de la antigua Unión de Mineros a abandonar sus puestos.

La orden de huelga general fué dada a raíz de un mitin público celebrado por los progresistas que manifestaron que boycotearían cualquier mina que continuase funcionando después del lunes próximo.

VIENDO LAS COSAS

Por Gastón MORA

LA prensa socialista, o de tendencias socialistas, de Europa, muestra benévola con el actual Presidente de los Estados Unidos, Mr. Franklin D. Roosevelt. Habla de él con cierta simpatía. En un país tan «capitalista», tan «individualista» en el orden económico, como la Unión, se ve a Mr. Roosevelt asumir actitudes y desarrollar iniciativas en tanto socialistas. Se podría creer que ahora, como decía Lord Salisbury, «todo el mundo es algo socialista», pero ese «ALGO» llama la atención tratándose de un Presidente de los Estados Unidos, donde tan profunda la raigambre del régimen capitalista que asusta o impresiona y disgusta todo lo que, directa o indirectamente, le afecte en cualquier sentido. Y Roosevelt, acaso sospechado, hace cosas de tabor espíritu socialista. En vez de practicar la política económica «del **dejar hacer y dejar pasar**», tan cara a la vieja e histórica Economía clásica liberal, se le ve actuar, interviniendo en la vida interior de la organización bancaria, de la organización ferroviaria, de la organización laborista. A magnates de la finanza se ha llamado al orden, sujetándolos a la ley común, como lo están todos los ciudadanos. La plutocracia ya no es con Roosevelt, tan prepotente, como lo fuera en los tiempos, más propicios para ella, de **Harding**, de **Coolidge** y de **Hoover**. Claro está que el nuevo, inteligente y enérgico Presidente democrata, con sus poderosas y eficaces resoluciones, inspiradas en la máxima romana: **salus populi, suprema lex**—ha impedido una catástrofe bancaria, pero lo ha hecho movido por el bien nacional, por el bien de la comunidad, y lo ha hecho de modo que todo el mundo comprenda que antes que los intereses bancarios y sobreponiéndose a ellos, están los intereses del pueblo norteamericano.

* * *

Normalizada la situación bancaria tiene la nueva administración que afrontar otros dos problemas interiores, domésticos. Uno: el desempleo de millones de hombres, **con derecho al trabajo**, es decir, a la vida. Otro; el pago, reembolso o amortización de los Bonos de los Veteranos de la Gran Guerra. Ninguno de los dos puede resolverse sin dinero y los presupuestos federales, que se hallan en déficit, no podrían facilitarlo. La nueva administración los solucionará como ha solucionado el conflicto bancario. Movilizando el crédito nacional. Es lo que se hace siempre en momentos peligrosos o difíciles. La moneda fiduciaria le proporcionará los recursos necesarios para emprender la realización de grandes obras públicas, que darán trabajo retribuido a millones de hombres, y para recoger los Bonos de los Veteranos. Es, ciertamente, una inflación monetaria, mas no hay otro remedio que acudir a ella. Esto se hizo en los días angustiosos de la guerra de **Secesión**. Esto se hizo durante la terrible conflagración mundial, en la que se vieron envueltos los Estados Unidos. Esto mismo —la inflación fiduciaria— fué el recurso supremo de que echaron mano, en ese inmenso conflicto—Inglaterra, Francia, Alemania, Austria, Rusia e Italia.

* * *

Posiblemente esa inflación fiduciaria produzca fluctuaciones en el valor del dolar, la divisa monetaria de la Unión. Pero aunque se **deprecie** algo, no sufrirá mucho quebranto, acaso ninguno, la economía de ese gran país. Con moneda **depreciada** en mayor o menor grado, se van sosteniendo Inglaterra, con su **libra** desvalorizada; Francia, con su **franco** desvalorizado; Italia, con su **lira** desvalorizada; Alemania, con su **marco** desvalorizado; España, con su **peseta** desvalorizada. Todas esas divisas monetarias carecen ahora de valor que tuvieron en los tiempos anteriores a la Guerra Mundial. Sin embargo, esos países siguen siendo factores preponderantes en el comercio internacional, en el que hay medios de compensar la depreciación de sus respectivas divisas monetarias. Ya el oro, dice un escritor, no puede ser **la medida fija del valor en los cambios internacionales**, porque escasea, y, por ello, ya no es prácticamente, el Patrón de la mayor parte de los países. Como se encuentran depreciadas sus divisas monetarias, se buscan equivalencias o compensaciones en el comercio internacional. El crédito las facilita. Ya todo el mundo sabe que **ningún país posee suficiente ENCAJE DE ORO** para amortizar su papel—dice el aludido escritor, y, sin embargo, esa moneda fiduciaria es la que super abunda en la circulación.

LA FABRICA DE AUTOS FORD EN INGLATERRA, REANUDARA SUS TAREAS

DAGENHAM, Inglaterra, marzo 29. (AP).—Un numeroso grupo de trabajadores acogieron con estruendosos «vivas» hoy el anuncio de que la fábrica de Ford reanudaría sus tareas mañana.

Los directores de la compañía llegaron a un acuerdo con los obreros

M.E.C.D. 2016

SUPLEMENTO GRAFICO EN ROTOGRABADO

DIARIO DE LA MARINA

HABANA, JUEVES, 30 DE MARZO DE 1933

SUCESOS - DEPORTES
MODA
SOCIEDADES - CINE

Betty Compton, conocida estrella del cinema y del teatro legítimo, muy conocida en La Habana, donde pasó los primeros días de su luna de miel, hace algunos años, quien, según el cable a que hacemos referencia en otro lugar de esta misma página, contraerá matrimonio con el popular ex-alcalde de la ciudad de New York, James J. Walker. La Compton hace ya dos años que está divorciada y Walker acaba de divorciarse de su esposa, en juicio seguido en la ciudad de New York. Como saben nuestros lectores, los futuros cónyuges residen, desde hace algún tiempo, en Niza

En la calle de "Manuel Pruna", en Luyanó, acaban de quedar instaladas las oficinas del "Ejército Protector del Niño", altruista iniciativa que resolverá el problema de la niñez desvalida en aquella extensa barriada. En esas oficinas funciona una cocina econòmica, que reparte diariamente más de doscientas raciones a otros tantos niños necesitados. La foto muestra un aspecto del mencionado reparto de raciones

Por iniciativas del Club Rotario, de las autoridades y de un grupo de comerciantes de la ciudad de Colón, provincia de Matanzas, se dispuso la instalación del Parque Infantil que aparece en la presente fotografía, y que fué inaugurado recientemente. El parque está localizado en uno de los sectores más céntricos de la población y a él asisten diariamente numerosos niños de la localidad

(Fotos B. V. B.)

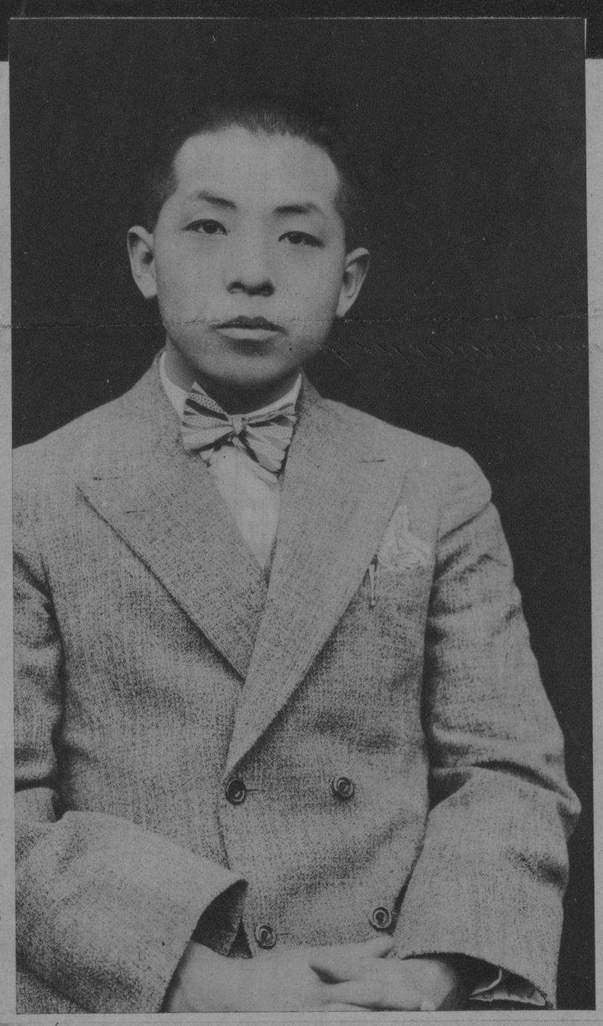

Un cable de última hora de ayer dá la noticia de que el joven mariscal Chang-Hsue-Liang, excomandante en jefe del Ejército del Norte de China, está prácticamente prisionero de un numeroso grupo de "gangsters", desde su llegada a Shanghai. El Mariscal vivía en el sector francés de la Concesión Internacional y, a menos que pague un crecido rescate, no podrá abandonar su residencia por temor a las insistentes amenazas de que ha sido víctima

Distinguidas señoritas de la sociedad habanera que, con motivo de la repartición de premios del Conservatorio "Carlos Alfredo Peyrellade", tomaron parte en una lucida velada literario-musical, celebrada en los salones de la Anunciata, interpretando la serenata de Toselli. Este conjunto coral fué uno de los números más celebrados del programa

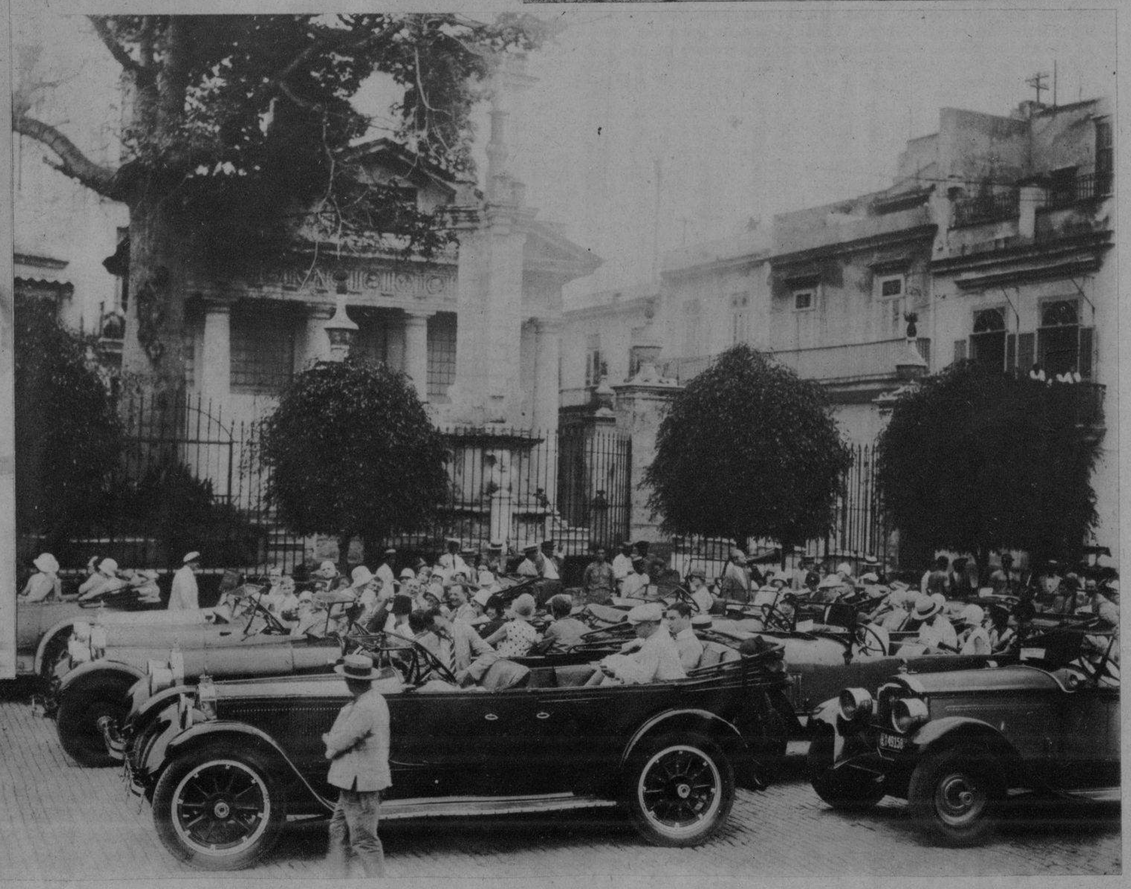

Los últimos contingentes de turistas visitan La Habana, por la ruta obligada del Morro, La Cabaña, la Catedral, el Templete, con kaleidoscópicas vistas a algún ingenio aledaño y paseos por los incomparables repartos de la urbe. Esta caravana, sorprendida por la lente de Buendía, se disponía al asalto de una de las más interesantes reliquias de la época colonial: el Templete

M.E.C.D. 2016

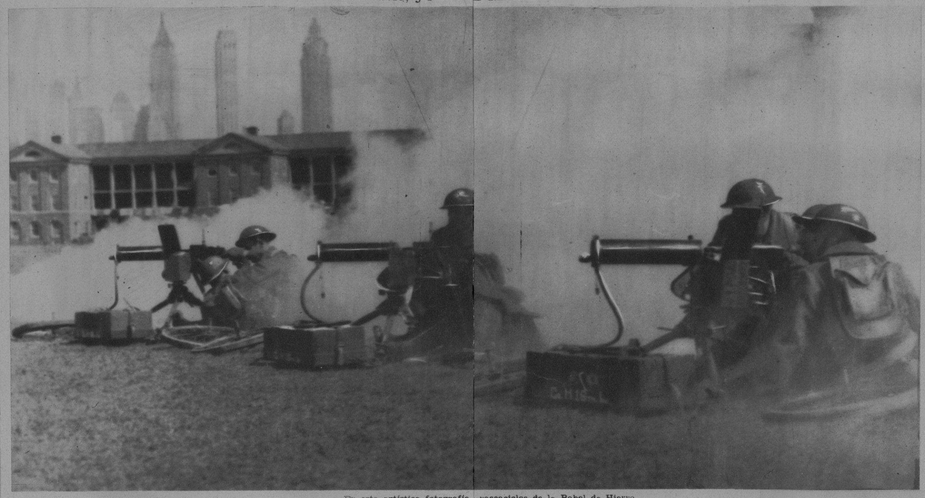

En esta artística fotografía, rascacielos de la Babel de Hierro forman un interesante conte un grupo de soldados de Uncle Sam haciendo las acostumbas de primavera en el polígono de la Isla del Gobernador. Estasmetralladoras está ensayando los nuevos tipos ultra-rápidos sido equipado el ejército yanqui

(Fotos A. P.)

Un alegre grupo de newyorquinos, saludando regocijadamente el advenimiento de la cerveza legítima. Contra lo que pudiera suponerse, el camión que aparece en la fotografía no transporta toneles de la bebida rubia para las sedientas gargantas de nuestros vecinos, sino que desaloja los almacenes de la Cervecería de Jacobb Ruppert, en la ciudad de New York, de barriles de "Near-Beer" (una especie de cerveza sin alcohol) para almacenar la legítima, que empezará a fabricarse el día siete de abril

Nuevo modelo de trusa de baño, de tejido semielástico, que permite una mayor libertad de movimientos a quienes la usan. Esa nueva tela ha sido patentada por su inventor, y las firmas más conocidas que se dedican a la fabricación de trajes de baño la han adoptado para sus modelos "standard" del año venidero. Mary Carlisle, conocida artista de cine, fué la introductora, en la Playa de Malibu, de este nuevo modelo de trusa, que ha causado sensación entre la colonia cinegráfica de Hollywood

El cable nos habló, recientemente del salvamento milagroso del Rvdo. Antonin Pokrovsky, obispo de la Iglesia rusa ortodoxa, infatigable misionero, en un naufragio frente a las Islas Aleutinas. En la fotografía que nos llega hoy pueden verse los restos de la pequeña embarcación, destrozada en las rocas de una de las pequeñas islas de ese archipiélago. Trece nativos que acompañaban al Obispo en su peregrinación religiosa perecieron víctimas del accidente

Esta foto, tomada en el Palacio del Vaticano, nos muestra al Arzobispo de Quebec, Monseñor Villeneuve, exaltado al Cardenalato por el Papa Pío XI. Este nuevo Príncipe de la Iglesia Católica se distinguió notablemente en su Diócesis por sus trabajos incesantes en pro de los menesterosos y por su exaltada vocación apostólica entre los feligreses de otros credos

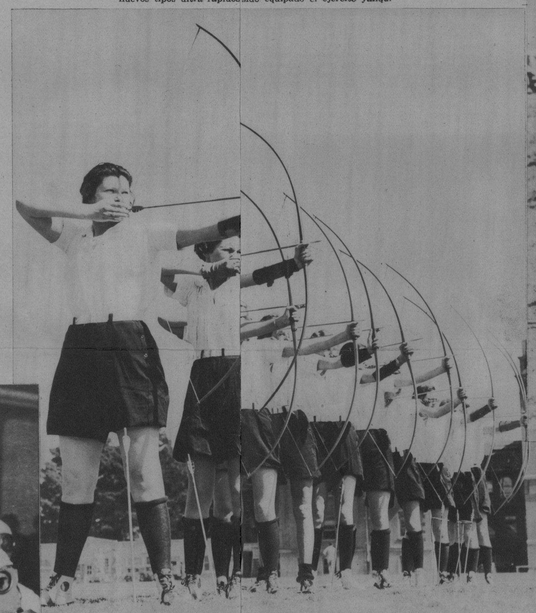

De acuerdo con un reciente Decreto, promulgado por el gobierno de Hitler, todos los obreros y obreras de las fábricas del Reich recibirán instrucciones para el uso apropiado de las caretas contra gases asfixiantes. En la fotografía aparece un grupo de obreras de una fábrica de juguetes de Berlín recibiendo la instrucción correspondiente de un oficial de la reserva, excombatiente de la Guerra Mundial

Nuevo tipo de monoplano bimotor, para diez pasajeros, probado en Seattle, Estado de Washington, por la Trans-Continental Air Lines, con éxito altamente satisfactorio. Las características más notables son: velocidad máxima, ciento ochenta y dos millas por hora; velocidad media de ruta normal, ciento sesenta y cinco millas por hora; capacidad para diez pasajeros; salón de fumar y cuarto de "toilette". La mencionada compañía ha ordenado sesenta aeroplanos de este tipo para dedicarlos al transporte de pasaje y correspondencia a través del continente

La incomparable Marlene Dietrich, según el cable, acaba de recibir lesiones de alguna consideración en el "set" donde filmaba su última obra. Un descuido de los utileros, al preparar una de las escenas interiores, produjo el accidente, que seguramente aprovechará la inteligentísima germana para fabricarse una publicidad sin grandes gastos

(Fotos A. P.)

He aquí a la flamante marquesa de la Falaise, sucesora de Gloria Swanson en el título y en el afecto del joven aristócrata francés, Constance Bennett, que además de ese título ostenta el de ser una de las artistas más populares de Hollywood, acaba de regresar de un viaje a Europa, donde fué recibida y agasajada por los familiares de su marido actual

Un deporte favorito entre la juventud de la buena sociedad de Los Angeles, es el del arco. En la fotografía aparece el equipo femenino de la Universidad de Southern, California, practicando para las competencias próximas en que habrá que discutirse el campeonato de la Costa del Pacífico. Este es el primer año en que la mencionada Universidad tomará parte en eventos de esta clase

Los dictadores de la Moda en ambos continentes han impuesto entre las elegantes de París y Nueva York, este nuevo modelo de chaquetillas para todas las ocasiones. De aquí en adelante en las tiendas, en los teatros, en los tés y hasta en las fiestas deportivas, habremos de ver estas chaquetillas por millares, como ha sucedido con otros modelos que se han popularizado rápidamente y que, por esa misma razón, han terminado por desaparecer en la misma forma

M.E.C.D. 2016

← AYER

Los años pasan y los despreocupados habitantes de esta vieja Ciudad de San Cristóbal de La Habana apenas si advierten las radicales transformaciones que va sufriendo la urbe. Hoy es un viejo edificio que desaparece para dar paso a una ancha avenida, con pretensiones de boulevard parisiense; mañana, de los cimientos de un "tabuco" de la época colonial, surge el bello edificio de estilizadas líneas arquitectónicas, o el rascacielos orgulloso que pone una nota de cosmopolitismo en la barriada tranquila y burguesa. ¿Usted, habanero lector, se había percatado de la desaparición de la bella casucha que muestra esta fotografía y de la "aparición" del nuevo edificio de líneas clásicas y fachada elegante? Casi podíamos asegurar que no. Por lo menos la innovación no había dejado rastro en sus recuerdos

HOY →

(Fotos B. V. B.)

Salvador Madariaga, primer Embajador de la República Española en Washington, y actualmente en París con el mismo cargo, quien, según noticias del cable de hoy, se propone renunciar como diplomático para ocupar su escaño de Diputado, de acuerdo con la reciente Ley de Incompatibilidades, que no permite la simultaneidad de empleos, ni aun en el caso de que uno de ellos sea de elección popular. Este distinguido diplomático visitó nuestra capital hace algún tiempo, de paso para Washington

Francisco Morano, notabilísimo actor español, quien, según noticias cablegráficas, falleció ayer en Madrid, a los cincuenta y siete años de edad, después de una larga y gloriosa carrera en los escenarios españoles. Paco Morano disfrutó con Borrás el prestigio de ser considerado como el más alto intérprete del arte dramático en la época actual ←

En el Salón de Actos de la prestigiosa sociedad Pro-Arte Musical, tuvo lugar, en la tarde de ayer, un té en honor del notable guitarrista español Andrés Segovia. Entre los concurrentes pudimos distinguir a las siguientes personas: señoras: María Teresa Falla de Batista, Sofía Barrera de Montalvo, Laura Rayneri de Alonso, Margarita Rayneri de García Vélez, Natalia Aróstegui de Suárez, Dulce María Blanco de Cárdenas, María Chaumont de García Vélez, Aida Escalona de García Montes, Andrea Hernández de Barrera, María Luisa de Sell de Sánchez de Fuentes, María Dufau de Lemat. Señoritas: Concha Giberga, Ofelia Valverde, Adrianita Otermin Chaumont. Señores: Dr. Gonzalo Aróstegui, Adolfo Cienfuegos Camús, Raul de Cárdenas, Eduardo Sánchez de Fuentes, José Manuel Carbonell, Eduardo A. Giberga y Frank García Montes

Señorita Harriet Siegel, famosa soprano, que se encuentra de paso en nuestra capital y que, por convenio especial con la Estación C. M. W., trasmitirá un selecto programa durante la "Hora del DIARIO DE LA MARINA". Como saben nuestros lectores, esa hora se trasmite todos los jueves, de 9 a 10 de la noche ←

Distinguidos concurrentes a la matinée bailable ofrecida en honor de los tennistas del "Yayabo Tennis Club", de Sancti Spíritus, por la Directiva del "Caibarién Yacht Club", en la tarde del pasado domingo

Impreso en los Talleres del "Diario de la Marina".—Habana, Cuba.

M.E.C.D. 2016