1A SECCION

El DIARIO DE LA MARINA es el periódico más antiguo de Cuba. Fué fundado en el año mil ochocientos treinta y dos.

SERVICIOS ESPECIALES DE ESPAÑA

DIARIO DE LA MARINA

SERVICIO DE «THE ASSOCIATED PRESS». Esta queda autorizada para usar nuestro servicio y noticias de información.

HILO DIRECTO CON NUEVA YORK

1A SECCION

AÑO CIENTO UNO.—NUMERO 83. ACOGIDO A LA FRANQUICIA POSTAL HABANA, VIERNES, 24 DE MARZO DE 1933.—SANTOS GABRIEL ARCANGEL Y AGAPITO. TIEMPO PARA HOY: BUENO EJEMPLAR: 5 CENTAVOS

Las cuestiones económicas y político-electorales estarán incluídas en la nueva Legislatura de la Cámara

Hitler, erigido en Dictador de Alemania, gobernará por medio de decretos durante los 4 años próximos

NI EL PARLAMENTO, NI EL CONSEJO FEDERAL DE LOS ESTADOS, NI LA VOLUNTAD DEL PUEBLO SE TOMARAN EN CUENTA PARA DICTAR LAS LEYES EN ALEMANIA

IMPRESIONES

moratoria, que parece inminente, es un triunfo del DIARIO DE MARINA y de su ilustre colabo- r don Gabriel Camps.

a a concederse un poco tarde, de luego; pero tarde y todo evi- que prosigan las depredaciones los Shilocks criollos, "que a dón tienen por capitán".

n el mensaje que el Presidente enviado al Congreso se estipula no deben quedar comprendidos la moratoria los intereses de las otecas urbanas hasta un cinco por to, lo cual es justo y, en la prác- , en nada perjudica al acreedor, da cuenta del mayor poder ad- tivo del dinero en el día.

l pequeño inversionista no podrá ner que el Estado lo desampa- ues un dólar de hoy es algo más un dólar de hace un lustro.

n el campo ha de obrar efectos beneficiosos la disposición que a cubierto al campesino de la nda injusticia de que, prohi- nsele disponer de todo el fruto la tierra arrendada, quede, no nte, obligado a pagar la inte- d de la renta.

a situación que ha venido pre- iendo aquí era sencillamente a. Porque pretender que en un que se derrumba las consecuen- las pague sólo una clase de dadanos es subrayar las diferen- sociales a un extremo harto pe- so.

l acreedor que se adjudica un ble por el valor del crédito, lo pierde, y siempre es poco, compensado con la esperanza rehabilitación futura de la dad, esto es, con un acrecen- to gracioso de su patrimonio, igencias ni sudores. Pero el erde el inmueble, lo pierde nisión.

or qué a la vuelta de unos en una pleamar de estas brus- mareas económicas de nuestro tinente, ha de poder decir un ciudano a otro: —Yo fabriqué a hacerme de una renta segura. tu pestaste para hacerte de otra renta sin riesgos. Vino un temporal y perdí mi inmueble; tú, en cam- , acrecentaste tu fortuna. Yo nada ugo ahora; tú tienes más que te- s entonces. Y todo esto porque al so de un ciclón económico por estro país las leyes permitieron lo e la conciencia rechaza y la mo- reprueba?...

Que la riqueza pase de unas ma- a otras, que el cauto y afanoso dueño hoy de lo que ayer per- nera al botarate, perezoso o im- , cae dentro de las leyes natu- , dentro de la lógica de las co- Que la loca fortuna se enamore algunos incapacitados, y los col- de dones en tanto vuelve las das a personas de más valer, es meno corriente e ineluctable. o que la legislación preceptúe en los casos de fuego sólo ha- de quemarse los que usen bigo- es algo tan inaudito que la mente mana no podría comprenderlo. la misma manera que no puede prender cómo en situaciones cual presente el deudor haya de per- do absolutamente todo para que acreedor no pierda absolutamente da.

Se dice que en la práctica raro en Cuba el acreedor que tritura el mecanismo judicial a su deu- Eso quizás sea cierto. Pero a puede matarnos y nos perdo- le somos deudores de gratitud; por qué hemos de fiar a la com- ión del prójimo lo que ha de ser uto de nuestro propio derecho? or qué en Cuba ha de vivir nadie ástima? ¿Cómo es posible que mos en aquel que nos presta una idad el probable raquero que nos e mañana desnudos?

ATAQUES BOLIVIANOS SON RECHAZADOS POR FUERZAS PARAGUAYAS EN EL CHACO

ASUNCION, marzo 23. (AP) —El ministro de la Guerra, en un parte oficial publicado esta noche, anun- ció que las fuerzas paraguayas ha- han rechazado repetidos ataques bo- livianos en el sector de Gondra, en- tre los fuertes Ayala y Rojas Silva, después de varios días de sangrientos combates.

(POLITICA, en la Pág. DIEZ)

El primer capítulo de nuestro movimiento ha terminado», dijo el dictador ante una enorme muchedumbre. Y agregó: «La restauración de monarquía no es asunto que se deba discutir por el momento». Disuelto el Reichstag. Se acrecientan los ataques a los comunistas

BERLIN, marzo 23 (AP.)— Alemania se ha convertido hoy en una dictadura de tipo prusiano, con la autorización concedida por el Reichstag a Adolfo Hitler para gobernar por decreto durante los próximos cuatro años.

Los socialistas se opusieron, pero de nada valieron las objeciones que hicieron, siendo arrollados por una votación de 441 contra 94.

«El primer capítulo de nuestro movimiento ha terminado»—dijo el canciller Hitler, dirigiéndose a una muchedumbre entusiasta, desde uno de los balcones del Reichstag, después que la Cámara terminó sus labores—. «Ahora comienza el segundo capítulo».

«La restauración de la Monarquía —dijo Hitler a los miembros de la Cámara—, no es asunto que se deba discutir en este momento».

«La destrucción del comunismo es un problema de índole interior simplemente, que no interesa a ninguna potencia extranjera, —declaró Hitler, agregando: —«Sin embargo, de permitirse el desenvolvimiento del comunismo en este país, resultaría catastrófico para toda Europa».

Sobre el desarme, dijo el canciller:

«Alemania ha estado esperando años y años a que las demás naciones cumplieran sus promesas de reducir los armamentos. Nos alegraría poder evitar el aumento de los nuestros si los demás países accedieran a realizar importantes reducciones de los suyos».

«Deseamos vivir en paz con todas las naciones; pero sólo en condiciones de igualdad. Nuestra mano se extiende a todos los pueblos que quieran olvidar el triste pasado».

Carl Severing, jefe del partido socialista, fué arrestado en los momentos en que penetraba en el vestíbulo del Reichstag, acusado de haber hecho uso indebido de fondos para propaganda.

Otto Wells, veterano de la revolución de 1918, que estableció la República, hizo uso de la palabra en nombre de los socialistas, diciendo:

«Tomad nuestra libertad, tomad nuestras vidas; pero dejadnos el honor. Si vosotros los nazis deseais la reconstrucción social, no necesitáis una ley como ésta».

El canciller Hitler rechazó su colaboración diciendo que ellos habían «dedicado catorce años a la persecución de los nazis».

«Es demasiado tarde—dijo el canciller—. No os necesitamos ni un solo momento para moldear la suerte de la nación».

Herman Goering, dijo: «Mientras los periódicos socialistas extranjeros sigan publicando mentiras acerca de nosotros, a vosotros os tocará sufrir las consecuencias. Estoy deseoso que venga cualquiera Comisión extranjera a visitar nuestras prisiones para demostrarles que nada ha sucedido a nadie. Podéis recorrer toda Alemania y no hallaréis un solo establecimiento ni un almacén que haya sido demolido. Podéis recorrer todas las sinagogas y todos los cementerios judíos y os convenceréis de que han sido respetados. En Alemania jamás ha existido mayor paz que ahora».

El canciller prometió en una nota oficial que «al pueblo se le concederá el derecho a sancionar las reformas constitucionales. La aspiración del Gobierno ha de ser redactar una Constitución que combine la voluntad del pueblo con la autoridad».

Prometió que las facultades que se dan al Gobierno se utilizarán solamente para llevar a cabo medidas vitales.

Estas son las principales provisiones de la ley aprobada hoy por el Reichstag:

En lo sucesivo, el presidente no firmará decretos de emergencia. El canciller simplemente proclamará las leyes acordadas por el Gabinete.

Estas leyes no necesitarán la aprobación del Reichstag ni del Consejo federal de los Estados. No habrá referéndum popular acerca de ellas pues los artículos 68 al 77 de la Constitución quedan en suspenso.

Los tratados con las potencias extranjeras no necesitarán la aprobación del Reichstag ni del Reichsrat.

El Gabinete puede acordar, por decreto, los presupuestos y contratar empréstitos sin la autorización parlamentaria.

Las leyes proclamadas por el canciller podrán no atenerse a la Constitución, siempre que no infrinjan las instituciones del Reichstag y del Reichsrat, como tales.

Las facultades del presidente de la República siguen como hasta ahora.

La ley comenzará a regir inmediatamente hasta el primero de abril de 1937.

Mac Donald declara que las naciones pequeñas no tienen que temer nada de su conferencia con Mussolini

Dijo ante el Parlamento que el temor había sido provocado por el proyecto de revisar los tratados existentes; pero que se haría justicia. Negó pensaran devolver territorio a Alemania

La fotografía muestra al premier Mac Donald de la Gran Bretaña (derecha) en compañía del jefe del gobierno francés, M. Daladier, al llegar a París, de paso para la conferencia de desarme en Ginebra. Desde la bella ciudad suiza, Mr. Mac Donald fué a Roma, para efectuar una serie de conferencias con el premier italiano Benito Mussolini, y luego regresó a París, con el fin de proponerle al gobierno francés un plan de cooperación entre las cuatro principales potencias para mantener la paz en el viejo continente.

LONDRES, marzo 23. (AP.)—Las naciones pequeñas de Europa no tienen nada que temer del plan del primer ministro Mussolini para la estabilización de la paz en Europa, dijo hoy el primer ministro MacDonald en el Parlamento, dando cuenta de su visita de la semana pasada a Roma, París y Ginebra.

El plan Mussolini, que combinaría a Inglaterra, Italia, Francia y Alemania en una especie de club internacional para preservar la paz, debe llevarse a cabo dentro de la Liga de las Naciones, agregó Mussolini, y se tomarán acuerdos para consultar a las potencias más pequeñas cuando tengan interés en los asuntos a tratar.

«Algunas de las naciones más pequeñas están comenzando a temer las consecuencias de esta proposición —agregó—lo que es natural en vista de lo que se ha publicado en la prensa, pero puedo asegurarles que no tienen ningún fundamento sus temores.»

Algunos de esos temores, indicó MacDonald, pueden haber resultado del hecho de que el plan Mussolini incluye la revisión de los tratados existentes.

«Todos los tratados son sagrados —dijo mister MacDonald—, pero ningún tratado es eterno.» Manifestó que el Convenio de la Liga de las Naciones, al mismo tiempo que exige respeto para las obligaciones del tratado, también consiente la revisión «cuando las condiciones pudieran ser objeto de conflicto entre las naciones.»

Dijo a la Cámara que no existe verdad alguna en la noticia de que él y el primer ministro italiano habían discutido la entrega del territorio de Tanganyika, en la parte central del Africa, al Gobierno alemán, como una especie de regalo al canciller Hitler.

Tanganyika, antes de la guerra, pertenecía a Alemania, la Gran Bretaña y Bélgica. La porción alemana ha entrado a formar parte del mandato británico sobre el territorio después de la guerra.

«Las conversaciones en Roma se concretaron a esto: que ahora, aunque está perfectamente claro para todo el mundo que la vida nacional está rehabilitándose en Europa, las cuatro potencias occidentales debían reunirse antes de llegar a separarse, para tratar de eliminar por medio de negociaciones los peligros que pueden ser eliminados.

»No expreso ninguna opinión sobre esto, pero tengo grandes esperanzas en los resultados.

»Si las cuatro potencias se unen, si se encuentra el medio de armonizar sus puntos de vista con los de las pequeñas naciones, y si del examen de las causas del temor que ahora impide el desarme, desapareciera el miedo, ¿quén se atrevería entonces a negar que se había logrado la única labor efectiva para la paz desde la guerra?»

Esta clase de cooperación debe comenzar inmediatamente en Europa, siguió diciendo «pero no hay intención de terminarla allí. Esta cooperación en forma y espíritu atraería así la simpatía y la ayuda de nuestros grandes amigos del otro lado del Atlántico.»

Un hombre, con una pistola en el bolsillo, trató de entrevistarse con el ex presidente Herbert Hoover

Las autoridades lo pusieron en libertad, bajo observación, pues creen que es un loco que tiene la obsesión de «resolver sus negocios pendientes con los ex Presidentes Hoover y Coolidge»

PALO ALTO, California, marzo 23. (AP).—Con una pistola cargada en el bolsillo, William Compogiani, del pueblo de Burlingame, trató ayer de entrevistarse con el ex presidente Herbert Hoover, en su residencia de esta ciudad.

Las autoridades no dieron a conocer la noticia de la detención de Compogiani hasta hoy. Se estima que es un trastornado, y por lo tanto la policía lo puso en libertad, aunque está bajo observación constante.

El portero de la residencia de Mr. Hoover detuvo al hombre cuando trató de meterse en los jardines, y lo entregó a las autoridades.

Según las investigaciones, parece ser que al hombre lo obsesiona la manía de que tiene grandes negocios que resolver con los ex presidentes Hoover y Coolidge.

MOVIMIENTO DE PASAJEROS. PAGINA SIETE

DESPUES DE VOTAR LA MORATORIA HIPOTECARIA Y EL REAJUSTE DEL CONGRESO Y DEL PODER JUDICIAL, LA CAMARA CONFECCIONARA SU PROGRAMA LEGISLATIVO

Se incluirán en el programa la ley del billete timbrado y el impuesto a la madera importada

La confección de un programa legislativo para la Cámara—según declaró en Palacio a los periodistas el doctor Guas Inclán, Presidente de este Cuerpo—será objeto de cuidadosa atención a partir del mes que se avecina.

En tal tarea tomarán parte el propio doctor Guas Inclán, el líder de las mayorías doctor Carmelo Urquiaga, el líder de los conservadores doctor Jorge García Montes y el Presidente de la Comisión de Hacienda y Presupuesto doctor Rodríguez Ramírez.

De ello se habló en la mansión del Ejecutivo donde los señores Rodríguez Ramírez, Urquiaga y Guas Inclán conferenciaron con el Jefe del Estado.

En los primeros días de abril y bajo la presidencia del señor Agustín Gronlier se procederá—de acuerdo con los cálculos hechos hasta ahora—a discutir y aprobar la ley de moratoria hipotecaria que primeramente conocerá el Senado.

Si por acaso ninguna otra ley reclama la urgencia que la ya mencionada se procederá entonces a debatir el proyecto del Senado reajustando los Presupuestos Fijos del Congreso y del Poder Judicial.

En seguida—se afirmó en Palacio —se emprenderá la confección del programa legislativo en el que estarán incluidas todas las proposiciones que se refieren a cuestiones económicas y algunas político-electorales en relación con el Código y los últimos comicios.

No hay para qué decir que estará incluida la modificación de la ley bancaria si es que el Senado la aprueba a tiempo.

PAPEL-BILLETE

El doctor García Ramos nos ha ofrecido copia de la proposición modificando su ley denominada del «billete sellado».

De esta modificación es también autor el propio García Ramos.

La enmienda consiste en darle liberación al billete desde el primer instante con un sello de 25 centavos que se obliga a estampar el empleado público en el documento, para canjearlo.

El proyecto consta de una introducción y de numerosos preceptos muy juiciosos.

Sabemos que el representante villareño consultó su proyecto con el Secretario de Hacienda doctor Averhoff y que éste lo encontró viable y puesto en razón.

La proposición de García Ramos será incluida en el programa legislativo de la Cámara.

IMPUESTO A LA MADERA

En el programa legislativo que se anuncia ocupará un puesto también el proyecto de ley del representante Fermín Espinosa estableciendo un fuerte impuesto a la madera que se importa en Cuba y que actualmente no está afectada por el Fisco.

LA SECRETARIA DE LA CAMARA

Por la Secretaría de la Cámara que corresponde al Partido de la Mayoría continúan luchando los congresistas populares Francisco Cuellar y Oscar Montalvo.

Ese puesto lo ocupará hasta el primer lunes de abril el doctor José Ramón Cruells.

LAS INUNDACIONES EN CINCINNATI

Esta fotografía, tomada desde el aire, muestra la magnitud de las inundaciones en uno de los barrios de residencias de la ciudad de Cincinnati, donde la creciente del río Ohio llegó a su máximum el día 21 del actual. Estas inundaciones han costado la vida a doce personas hasta la fecha, y han causado pérdidas a las propiedades por varios millones de dólares.

KENTUCKY, SUR DE INDIANA, MISSISSIPPI E ILLINOIS, AMENAZADAS POR LAS AGUAS DEL RIO OHIO, QUE HAN CAUSADO 12 MUERTES

Una ligera alza en Louisville ha dejado a ochocientas familias sin hogar. En Henderson el agua ha alcanzado una altura de más de nueve pies. Los residentes en el Sur de Indiana están abandonando sus hogares. La ciudad de Roma está rodeada totalmente por las aguas

LOUISVILLE, Kentucky, marzo 23 (AP.)— Desde Cincinnati, Ohio, en dirección al Este hasta el origen del río, éste se encuentra estacionario o cediendo, habiendo dejado doce cadáveres y grandes daños a su paso. Pero desde Louisville al Oeste hasta su confluencia con el Mississippi, el Ohio está aumentando lentamente el nivel, presagiando inundaciones en la porción occidental de Kentucky, Sur de Indiana, Illinois y Mississippi para fines de semana.

Las ligeras lluvias de anoche y de esta mañana cesaron por la tarde y se predecía tiempo más fresco en Kentucky y el Bajo Indiana.

Una ligera alza en Louisville ha dejado a más de ochocientas familias sin hogar. En Henderson, el agua ha alcanzado una altura de más de nueve pies y veinte mil sacos de arena se han usado para proteger el puente sobre el río Ohio. En Covington y las ciudades del Norte de Kentucky, millares de personas carecen de hogar y los daños recibidos por la propiedad son enormes.

Los residentes de la sección Sur del Estado de Indiana están abandonando sus casas; las escuelas de Derby, Union y Tobins han sido cerradas; la vía férrea entre Tell City y Troy se halla bajo tres pies de agua; el río Wabash aumenta constantemente en Vicennes; centenares de personas están sin hogar y son grandes las pérdidas en Madison; en Aurora no hay agua para beber debido a las filtraciones y doscientas casas han sido abandonadas.

Millares de personas han abandonado sus casas en Ohio. La ciudad de Roma está rodeada por el agua.

Las partes bajas de Illinois están anegadas, aumentando su caudal los ríos Ohio y Mississippi. Ha comenzado el éxodo general.

Los residentes de las porciones bajas de Missouri abandonan sus casas con motivo del caudal de aguas que trae el Mississippi.

Las crecidas de los ríos Ohio, Licking, Big y Little Miami, inundaron pueblos situados a más de seis millas de distancia de su cauce normal y cubrieron gran parte de los barrios sub-urbanos de Cincinnati. Esta escena, tomada el día 20 del actual en la esquina que forman las avenidas de Colerain y Spring Grove, en el barrio Norte de Cincinnati, muestra las calles completamente cubiertas por el agua, y algunos residentes, obligados a salir de sus casas en bote, aunque el cauce del río está varias millas al sur.

Será autorizado el traspaso de cuotas sin cañas

Se asegura en los círculos azucareros que el Presidente de la República, por medio de un decreto, dejará en suspenso para lo que queda de esta zafra, el apartado 3 del Decreto 82, que se refiere a la venta de cuotas sin caña.

Por consiguiente, sería nuevamente autorizado el traspaso de cuotas sin cañas, en vista de que la medida anterior no ha dado el resultado que se esperaba, pues, a virtud de la misma los colonos de la Cuban Cane y otros muchos han recibido cuarenta y cuatro centavos por cada cien arrobas de caña, y en otros casos cuatro y media arrobas de azúcar, los arrendatarios o propietarios de fincas.

Las reglas anteriormente adoptadas permitieron estos verdaderos atropellos contra muchos colonos y propietarios de fincas.

La ley de moratoria

Una enmienda no conveniente

NO conocemos, a la hora en que escribimos estas líneas, el texto íntegro del Mensaje del Presidente de la República al Senado recomendando una Ley de moratoria hipotecaria. No obstante, en lo esencial de la medida, tenemos que apoyarla, porque coincide con el criterio desde hace tiempo mantenido en las columnas del DIARIO DE LA MARINA.

Pero no parece responder a las finalidades por nosotros propiciadas la enmienda que anuncia el señor Celso Cuéllar del Río en sentido de que los beneficios de la moratoria se extiendan a los deudores por concepto de alquileres y compra de mercancías. La moratoria, a nuestro juicio, puede ser útil en cuanto conduzca a la ejecución de un derecho, es decir, a la suspensión del procedimiento para hacer efectivo el cobro. Pero sería anormal —y creemos que hasta contraproducente— que en la misma proporción alcanzara a la declaración del propio derecho. Ello, aparte de otras razones de índole diversa, sería susceptible de determinar una retracción del crédito en términos francamente nocivos a la economía nacional.

Para el completo disfrute, en el orden de los intereses generales, de las ventajas de una interrupción de la normalidad contractual, se hace indispensable establecer serena y reflexivamente graduaciones y distingos que impidan la paralización absoluta de los negocios. Una medida de prudencia —y toda moratoria necesariamente ofrece ese carácter— exige, por su naturaleza y su propósito, prevenciones extraordinarias para no desvirtuarlas. Hay en este caso, sin duda alguna, la intención de evitar un mal, pero, por eso mismo, precisan mayores cuidados y diligencias para no suscitar otro.

Por nuestra parte, nos sentimos esperanzados de que el distinguido Senador por Matanzas tendrá esto en cuenta al redactar sus enmiendas, y el Senado y la Cámara de Representantes actuarán con las cautelas necesarias al impartir su definitiva aprobación a la propuesta Ley de Moratoria.

20 procesados por los fraudes en Stgo. de Cuba

Personalidades de relieve se encuentran comprometidas en el escandaloso negocio descubierto

SANTIAGO DE CUBA, marzo 23. (Por telégrafo).—Después de múltiples investigaciones, el juez especial doctor Burguet Quintero dictó un segundo auto de procesamiento con motivo de los escandalosos fraudes realizados en la Aduana de esta localidad. Cuando se dictó el anterior el público hizo los más variados comentarios, ya que los individuos que principalmente estaban comprometidos, no aparecían en el mismo. En el de hoy se encuentran comprendidos los señores Ibrahim Arias, administrador de la Aduana; Francisco Lorie, contador; José María Valiente, jefe de vistas; Manuel Rosell Leytevidal, vista; y los comerciantes Antonio Sánchez y Rodrigo Alea. A los cuatro primeros se les han señalado $25,000 de fianza para que puedan gozar de libertad provisional; y a los dos últimos $10,000. El señor Francisco Lorié fué candidato a alcalde por el Partido Popular; y Rosell es hermano del actual alcalde de facto, señor José Rosell. Los procesados ascienden a veinte.—Corresponsal.

INFORMACION TELEGRAFICA. PAGINA DIEZ

4 páginas de información gráfica en rotograbado daremos, diariamente, desde el próximo día 28

M.E.C.D. 2016

Incoada causa criminal contra los que procedieron a un desahucio y embargo, sin haberse celebrado el juicio

EL INCENDIO DEL ARCHIVO DE SANIDAD NO PERJUDICA EL INVENTARIO DE BIENES

Porque antes del primero de diciembre, los directores de las instituciones benéficas habían remitido una relación de sus bienes muebles e inmuebles. El cadáver de un cónsul cubano

Davis y la nueva política internacional americana

Por SALVADOR MASSIP

AYER embarcó en New York, rumbo a Europa, Mr. Norman H. Davis, quien, con categoría de Embajador especial, representará al Presidente Roosevelt y a los Estados Unidos en la Conferencia de Desarme, en la Conferencia Económica y Financiera y en las demás conferencias, congresos o reuniones en que sea necesaria su presencia.

La partida de Davis tiene gran significación, desde distintos puntos de vista. En primer término, su nombramiento se aparta un tanto de los usos y costumbres de la diplomacia. Hasta ahora, los nombramientos de Embajador se expedían para que el interesado ostentara su representación ante un Jefe de Estado o ante una asamblea reunida con fines determinados; pero no ante un conjunto de asambleas o reuniones, algunas de las cuales sólo se han acordado en principio. De ahí que la prensa americana llame a Davis el Embajador **itinerante** o **ambulante.**

Pero no es esa pequeña cuestión protocolar lo que da importancia al nombramiento de Davis. Lo que le da importancia es que con su nombramiento los Estados Unidos inician una nueva política internacional. Durante doce años (o sea durante los Gobiernos de Harding, de Coolidge y de Hoover), la política extranjera de los Estados Unidos se basó en el aislamiento, que representaba una reacción contra la política wilsoniana de intervención en los asuntos internacionales. Sólo en muy contadas ocasiones y cuando su prestigio lo hacía indispensable, los Estados Unidos tomaban parte en la política internacional. El resultado fué de tal modo contraproducente que ya en los últimos tiempos de la administración republicana Hoover tuvo que proponer la moratoria a Alemania y tomar otras iniciativas que sacaron un tanto a los Estados Unidos del aislamiento en que se habían colocado.

Hay dos factores imponderables que hacen que los Estados Unidos tomen parte activa en la política internacional. Uno consiste en que los Estados Unidos (como lo ha demostrado la depresión económica universal) no ocupan una posición tan excepcional e invulnerable que les permita ignorar lo que ocurre en el resto del mundo. Y otro en que la política de aislamiento no ha beneficiado en nada ni a los Estados Unidos ni a las demás naciones.

Davis no va a Europa con un plan para salvar al mundo. Roosevelt es un hombre de suficiente sentido común para confiarle tal misión. Davis va con instrucciones de prestar apoyo a toda iniciativa tendiente a restablecer la normalidad económica y política del Viejo Mundo. Va a ofrecer el apoyo moral y material de los Estados Unidos para todo lo que sea una vuelta a las condiciones de relativa normalidad que prevalecían antes de 1929. No hay que decir que es parte principal de su misión la defensa de los intereses de los Estados Unidos y de sus nacionales.

Uno de los problemas más importantes en cuya solución habrá de actuar Davis será el del desarme. Es, si se quiere, el problema para el cual el nuevo Embajador se halla mejor preparado, porque desde hace más de un año ha estado siguiéndolo y estudiándolo en Ginebra y en distintas capitales de Europa. Aunque se desconocen las instrucciones que recibiera del Presidente, es muy posible que, en el fondo, consistan en inducir a Francia a hacer concesiones para impedir un brote de exagerado nacionalismo en Alemania (lo que sería un nuevo factor de perturbación en la política europea) y para evitar que Hitler y Mussolini, que representan el fascismo triunfante, se unan con lazos más estrechos de lo que supone una coincidencia doctrinaria. Si esas son las instrucciones del Presidente es seguro que Davis habrá de contar con la decidida cooperación de MacDonald, que aspira a mantener el equilibrio entre las potencias continentales de Europa.

Es probable, también, que Davis lleve instrucciones de declarar una adhesión de los Estados Unidos al Tribunal Permanente de Justicia Internacional que se traduzca en algo más efectivo que la presencia de un Juez americano en el Tribunal. En otros términos, que los Estados Unidos reconozcan la jurisdicción del Tribunal en los conflictos internacionales en que ellos sean parte interesada. Si es así, no pasará mucho tiempo sin que Roosevelt dirija un mensaje al Senado en ese sentido.

También es posible que Davis lleve instrucciones de expresar la disposición en que se hallan los Estados Unidos a formar parte de una comisión, entidad u organización internacional que supervise la limitación de armamentos. Pero esta supervisión tiene que ser subsidiaria de acuerdos que previamente se tomen para limitar los armamentos terrestres, navales y aéreos de todas las naciones.

El nombramiento de Davis no será el único de su índole que haga Roosevelt. Problemas tan difíciles como los de Europa tienen planteados los Estados Unidos en el Extremo Oriente. En la nueva política internacional americana, el Extremo Oriente es uno de los puntos críticos. Sábese que para Roosevelt son objeto de profunda preocupación las actividades militares del Japón en la Manchuria y en el Jehol, el mantenimiento de la «puerta abierta» en China, la independencia de Filipinas, los mandatos del Pacífico y hasta la anunciada retirada del Japón de la Liga de Naciones. La mejor prueba de la atención que dedica Roosevelt a los problemas del Extremo Oriente está en que se dispone a sostener una serie de entrevistas con Matsuoka, que fué representante del Japón ante la Liga y que se encuentra en Washington, de paso para Tokio, de donde, según se dice, volverá para ostentar la representación de su país en los Estados Unidos. Es seguro que a la partida de un Embajador hacia el Este, en dirección a Europa, siga la partida de otro hacia el Oeste, en dirección al Extremo Oriente.

Pero los Estados Unidos no sólo se encuentran con problemas planteados en Europa y en el Extremo Oriente, sino también en la América del Sur. Los conflictos del Chaco y de Leticia, las cuantiosas inversiones en los países de la América latina, y otros problemas, es muy posible que hagan necesario el envío de un Embajador con atribuciones análogas a las de los que van a Europa y al Extremo Oriente. De ser así, Roosevelt enviaría Embajadores hacia tres puntos cardinales, a saber, hacia el Oeste, hacia el Este y hacia el Sur. No enviaría uno hacia el Norte porque en ese rumbo el único país que existe, el Canadá, no tiene pendiente ningún asunto grave con los Estados Unidos.

Los doctores José Antonio Clark, Director de Beneficencia; Carlos M. Piñeiro, Letrado Consultor de la Secretaría; y el Supervisor Militar del primero de dichos Departamentos, comisionados por el doctor Miguel Céspedes para investigar los bienes de la Beneficencia Pública, están estudiando la titulación de los referidos bienes, auxiliados de un grupo de letrados seleccionados por el propio doctor Piñeiro.

El doctor Clark, con el Supervisor actúa sobre las instituciones que tienen buena titulación de sus bienes para el cobro administrativo de rentas y créditos, dejados de pagar desde hace muchos años, sin saberse, a ciencia cierta, las causas.

Por su parte los abogados se encuentran visitando los términos municipales donde existen propiedades de la Beneficencia y estableciendo, en los juzgados correspondientes, los pleitos necesarios con el propósito de hacer valer los derechos de las instituciones sobre determinados bienes inmuebles.

El incendio ocurrido recientemente en el Negociado de Archivo y Correspondencia de la Dirección de Beneficencia, no ha causado perjuicio alguno a la labor que realiza la Comisión designada por el doctor Céspedes, obedeciendo ello a que por virtud de la Circular número 30 de 29 de octubre del pasado año, dirigida a todos los Directores de Hospitales y demás establecimientos benéficos, éstos remitieron, antes del primero de diciembre, una relación exacta de sus propiedades muebles e inmuebles que constaban en los libros de cada institución, así como una relación detallada de los que pagaban o no sus rentas y de los que tenían clara su titulación. Con estos documentos, la Comisión cuenta con una importante información, conociendo, en cualquier momento, las propiedades de todos y cada uno de los centros benéficos del Estado.

EL CADAVER DE UN CONSUL CUBANO

Por el muelle de la Machina fué desembarcado ayer, a presencia del doctor Gaspar Ruiz, delegado del Jefe de Sanidad de la Habana, el cadáver embalsamado del señor Florentino Fernández Vega, cónsul que era de Cuba en Santander y que falleció en dicha ciudad el 26 de febrero último, a consecuencia de una bronconeumonía catarral, según certificado médico expedido por el doctor Atanasio Tomé.

Los restos del señor Fernández Vega, que era hermano del senador Wifredo Fernández, fueron trasladados por carretera hasta Conciliación donde ayer mismo recibieron cristiana sepultura.

SORPRENDIDOS LOS CACOS AL TRATAR DE ROBAR EN EL AUTOMOVIL CLUB AYER

En la sociedad Automóvil Club de Cuba, que se encuentra situada en Malecón número 50, bajos, trataron de hacer de las suyas los cacos. No se verificó por la intervención de los ordenanzas, que en esa institución duermen, que al sentir el ruido en la azotea, salieron al encuentro, dándose los ladrones a la fuga por una azotea que colinda con otras casas.

Practicada una investigación por la Policía, pudieron comprobar que una de las ventanas presentaba, junto a la cerradura, violencia hecha con una pata de cabra.

De este hecho se le dió inmediatamente cuenta al juez de Instrucción de la Sección Segunda.

DETENIDO POR FALSIFICACION

El agente Gelado, procedió al arresto de Justo de la Torre Pérez, vecino del Caserío de Belot, con motivo de encontrarse complicado en la causa que se instruye en el Juzgado de Instrucción de la Sección Primera, por la falsificación de sellos del timbre. El detenido fué puesto a disposición de dicha autoridad judicial.

EL AVANCE NIPON EN JEHOL

Un tren de provisiones japonés avanzando sobre Jehol no obstante el intenso frío reinante y el pésimo estado de los caminos. Este tren, que salió de Chaoyang, pertenece a la octava división de ejército, a las órdenes del general Nishi.

Almanaque americano

MARZO 24 1896

Expedición de Calixto García en el «Bermuda.»

CALIXTO García tenía que venir a ocupar su puesto de honor en los campos de Cuba! Cuando estalla la revolución, estaba en el destierro en Madrid; y tan enfermo, que ya los médicos lo habían desahuciado. Pero no vacila, escapa a Francia y tras mil penalidades se traslada a los Estados Unidos.

Echa a un lado «rencores, miserias y pequeñeces», se olvida de su enfermedad, se consagra una vez más a su Cuba querida y logra organizar una expedición: la del «Hawkins», barquichuelo que naufraga en las mismas costas americanas y por milagro de Dios se salva de una muerte segura. Lo detienen después a bordo de otro barco, el «Laurada», es reducido a prisión, pero al fin puesto en libertad.

Persevera en su propósito y viene a Cuba en la magnífica expedición del «Bermuda», que trae buena gente y gran cantidad de pertrechos, hasta cañones. Mientras no tocan tierra, todo está en el «Bermuda» bajo la dirección del **gran hombre de mar** de los cubanos: del general Emilio Núñez, experto en expediciones y jefe de casi todas ellas.

El 24 de marzo de 1896 llegan a la costa norte, punto llamado Maraví, cera de Baracoa. Con dificultad se hace el desembarco. Calixto García se agrava y apenas si puede montar el pequeño mulo que se le consigue; más su voluntad lo sostiene su ánimo no decae. El enemigo cierra el paso a la expedición, pero llegan fuerzas de Periquito Pérez y venciéndose todos los inconvenientes, pronto se unen al general José Maceo y ya nada hay que temer: ¡la expedición está salvada!

Se componía de mil remingtons de fino calibre, quinientos remingtons Lee, quinientos mauseres reformados, un millón d etiros, dos cañones con su parque respectivo, muchas medicinas y otros elementos.

Venían, además del mayor Calixto García Iñiguez (luego Lugarteniente General del Ejército Libertador, cargo que sólo había ocupado Antonio Maceo) los generales Pedro Betancourt, Avelino Rosas (colombiano), Eusebio Hernández, Carlos García (hijo de Calixto), Julián Betancourt. También Juan Pablo Cebreco José Rodríguez, Almanzor Guerra, Bruno Mariño (veteranos del 68), Pedro Mendoza Guerra, Vicente Carrillo. Pepe Estrampes, ingeniero Carlos Martín Poey, licenciado Mateo Fiol (catedrático del Instituto de Matanzas), Ciro Troncoso, José B. Cutié, Federico Núñez, Nicolás Lamadrid, Agustín Cervantes (director de «La Tribuna»), José Michelena (hermano de un coronel español). Eduardo y José Laborde (hermanos de un estudiante del grupo fusilado el 71), el capitán hondureño Manuel Rodríguez Fuentes, los artilleros americanos Tomás Penne, Frank Emmet y Frank Branch...

Nutrido era el grupo de muchachos bien, bachilleres y estudiantes, que dejaban todas las comodidades de la riqueza por todos los trabajos y peligros de **la manigua:** Cosme de Torriente, Eduardo Rosell, José Miguel Tarafa (vástagos de hacendados matanceros), Gabriel Forcade y Jorrín, Juan Soler y Baró (hijo de acérrimo español conde de Diana, decano de los coroneles de voluntarios), José G. Joba (cienfuegueró), Nicolás de Cárdenas (hijo de Colín de Cárdenas), Antonio Caiñas (pinareño), Tomás Curtis (hijo del rico almacenista de pianos), Rodolfo Miranda, Alfredo Arango, Bernardo Soto, Juan Antonio Laza, Guarino Landa, Pablo Menocal y muchos más que no es posible mencionar en la brevedad de esta hoja.

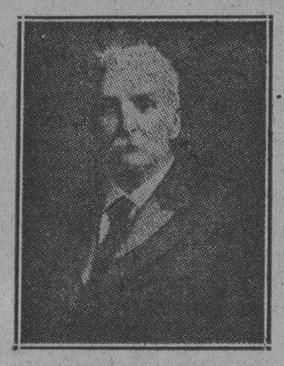

Calixto García Iñíguez

Calixto García se impuso a sus dolencias y terminó brillantemente la contienda. Sostuvo muy gloriosos combates con los españoles, siendo uno de los más importantes la toma de Victoria de las Tunas, donde cogió la guarnición prisionera.

Es bien conocido el episodio sublime de la guerra grande, en que volvió el arma contra sí para no caer en poder del enemigo: el Destino preservó su preciosa vida, pero la bala dejó huella indeleble en su frente, cual honrosísima y única condecoración.

Siempre digno, tuvo un incidente con los americanos, porque no dejaron que sus fuerzas entrasen en Santiago de Cuba, al terminarse la guerra.

Desempeñando una comisión en los Estados Unidos, traidora pulmonía tronchó su existencia. Sus restos mortales reposan en el cementerio de la Habana, en Cuba libre, en esta tierra por la que tanto luchó y sufrió.

¡La Patria no podrá olvidar jamás a Calixto García, uno de sus más preclaros y heroicos hijos!

M. R. Maribona Viña.

Sepelio del señor Fernández Vega

CONSOLACION DEL SUR, marzo 23.—DIARIO, Habana.—En la tarde de hoy se efectuó el sepelio del señor Florentino Fernández Vega, hermano de los senadores Wifredo y Ramón Fernández Vega, que falleció desempeñando el cargo de cónsul de Cuba en Santander (España) resultando una imponente manifestación de duelo, pues más de tres mil personas—de todos los pueblos de la provincia y de la Habana—asistieron al piadoso acto.

El comercio local cerró sus puertas y todas las clases sociales de esta villa exteriorizaron su dolor por la desaparición del señor Fernández Vega, que por sus grandes méritos gozaba de muchos afectos. Se le dedicaron numerosas ofrendas florales. Representaciones del Senado y de la Cámara, así como incontables amigos de la Habana, hicieron el recorrido junto al cadáver del llorado consolareño.

MENENDEZ, Corresponsal.

LESIONADO CASUAL

Arcadio Sánchez Arieta, de 7 años de edad y vecino de 25 número 266, sufrió lesiones de carácter grave al sufrir una caída en su domicilio, siendo asistido en el centro de socorro del Vedado.

El problema de los ómnibus, en el Club Rotario

Hablaron los Sres. M. Arizala, Borges y F. de Castro, sobre las necesidades de dicho servicio

Para tratar acerca de la velocidad de los vehículos que se dedican al transporte por la ciudad y sus barrios extremos, de la reglamentación del tránsito y del mejoramiento de los ómnibus que realizan este servicio se reunieron en la tarde de ayer los rotarios de esta capital en el Hotel Plaza.

Fué invitado a dicha sesión el señor Ambrosio Borges, Jefe del departamento de Gobernación del Distrito Fiscal y lo fueron también los representantes de las distintas empresas de ómnibus, asistiendo a la reunión solamente el citado funcionario del Distrito y los señores A. Martínez Arizala representando los Omnibus de la Habana y el señor Jorge Fernández de Castro—nuestro compañero—en nombre de la empresa El Progreso.

El señor Ambrosio Borges leyó una relación de los accidente habidos por cada una de las «guaguas» de las distintas empresas y más tarde se refirió a las medidas que se adoptan en el ex ayuntamiento habanero para evitar tan frecuentes choques con las consecuencias de muertes y heridos. También manifestó que el Alcalde se solidarizaba con la plausible idea de los rotarios agregando que haría todo lo posible por que la Habana tuviera un sistema de transportes en relación con su importancia de urbe civilizada y progresista.

Dijo que los accidentes no sólo se debían en muchos casos a la impericia de los choferes y al mal estado de los ómnibus, sino que tenían también una razón de la mayor importancia, estribando esta en el infame estado en que se encuentran las calles de la Habana.

El señor Martínez Arizala, leyó con anterioridad a las palabras del señor Borges una exposición de las necesidades de los ómnibus para su buen funcionamiento.

Habló también el señor Fernández de Castro quien se refirió, esta vez en serio, a las medidas que se deben de adoptar para que los itinerarios se lleven a cabo por los conductores de los ómnibus a una marcha uniforme.

El señor Martínez Arizala, dijo, en síntesis, que el reglamento actual era anticuado. El doctor René Acevedo se refirió a la benevolencia que existe en el Distrito para quitar las multas e infracciones al tránsito. El doctor Gárate Bru se refirió al adecentamiento de los ómnibus y por último, el Presidente del Club Rotario, doctor Raúl Perera, con breves palabras manifestó que eran necesarios varios requisitos para el buen funcionamiento del servicio, a saber: pericia del chófer (mecánica y psicológica); responsabilidad civil de las empresas; inspección de los frenos y regulación del tránsito.

Esta sesión, que fué muy movida, la inició el señor Manuel J. González quien interesará al Club Rotario en este problema del tránsito y del mejoramiento del transporte.

EL DEFENSOR DE ACEVEDO PRESENTA ATENUANTES DE OBCECACION Y EMBRIAGUEZ

Dice que no se puede calificar el delito de asesinato, cuando mató de frente. Agrega que su defendido obró en un momento de arrebato, ofuscado por la muerte de la mujer que amaba

Con el informe del Dr. Enrique Fuentes Carrillo quedó concluso ayer para fallo, ante la Sala Tercera de lo Criminal, el juicio del proceso seguido a Emilio Acevedo por la muerte de Alberto Menéndez, en el Reparto Juanelo.

Consumió el defensor del procesado toda la sesión, desarrollando la tésis de que se trata de un delito de homicidio, por cuanto no existe la cualificativa de alevosía que imputa el Fiscal, ya que, aseguró, no podía caber esa circunstancia cuando se ataca de frente al ser agredido, según expresó Acevedo en su declaración, en un estado de reyerta no provocado por el agente del delito. Insistió el doctor Fuentes Carrillo en que, de acuerdo con reiterada doctrina del Tribunal Supremo, no puede existir la referida cualificativa que transforma el homicidio en asesinato, cuando el requisito esencial de la figura de este último delito no está plenamente demostrado como en el caso que le ocupa. Acevedo, agregó, no mató con alevosía, ya que no se aprovechó del estado de indefensión de la víctima.

Y en cuanto a las atenuantes que alega de arrebato y obcecación y de embriaguez no habitual, alegó que también hay que apreciarlas: aquella porque Acevedo armó su brazo homicida en un momento en que su mente estaba ofuscada no solamente por la muerte de Ofelia Ibarra, su más querida ilusión en la vida, cuya desaparición atribuía a Menéndez que la tenía abandonada, sino porque éste, Menéndez, sin respeto para su dolor intenso lo maltrató de obra y de palabras; y la última,—embriaguez no habitual,—porque, positivamente, a su juicio se demostró que el procesado ingirió repetidas veces bebidas alcohólicas, precisamente en el trayecto a la casa de Ulacia, donde contempló el cuerpo inanimado de la muchacha.

Pidió, en definitiva, el Dr. Fuentes Carrillo, que a su patrocinado le fuera impuesta la pena de seis años y un día de prisión mayor, por simple homicidio con dos circunstancias atenuantes modificativas de su responsabilidad criminal.

LA MUERTE DE JOSE JACOBO HERNANDEZ

Ramón Valdés Sosa, autor de la muerte de José Jacobo Hernández, comparecerá esta tarde para ser juzgado por la Sala Tercera de lo Criminal, en causa por homicidio. Le achaca el Fiscal el haber dado muerte al referido Hernández cuando éste, en la esquina de Vapor y Marina, intervino en favor de un menor del que abusaban Valdés Sosa y otros desconocidos.

Para Valdés Sosa pide el Fiscal catorce años, ocho meses y un día de reclusión, solicitando fallo absolutorio el defensor Dr. Manuel E. Sainz Silveira, que alega la eximente de legítima defensa en favor de Valdés.

LA MUERTE DE ISIDORO FERNANDEZ

Proseguirá hoy, en la Sala Segunda, el juicio de la causa contra Emilio Noval, por el homicidio de Isidoro Fernández, en la calle Matadero, lugar contiguo al Mercado Unico. Para Noval interesa el Fiscal catorce años, ocho meses y un día de reclusión y la absolución su defensor doctor Fernando del Busto.

LA MUERTE DE PASCUAL DUANY

Por haber transcurrido las horas de audiencia en la celebración de otros juicios, suspendió ayer la Sala Segunda el juicio de la causa contra Antonio Wango por la muerte de Pascual Duany, en la Calzada de Vives; muy pronto se hará pública la fecha del nuevo señalamiento.

ABSUELTOS DE EXPENDICION DE BILLETES DE BANCO FALSOS

Del delito de expendición de billetes de Banco falsos han sido absueltos por la Sala Primera Justo Govi y Carlos Dorrego, para quienes el Ministerio Público solicitó tres años, ocho meses y veintiun días de presidio, demostrándose su inocencia por el Dr. Carlos M. Palma, defensor de ambos procesados.

Un empleado de la Zona Fiscal fué arrestado

Hallaron en su poder sellos y billetes de banco falsos; una libreta de ahorros y documentos

Tramita el Juzgado de Instrucción de Regla, proceso por falsificación de sellos del Timbre Nacional y una de sus primeras disposiciones fué la de comisionar a la Policía Secreta para que practicara investigaciones.

El comandante Trujillo, Jefe del referido Cuerpo policíaco, designó ayer al subinspector Fernando Herrera, para que llevara a cabo las pesquisas interesadas por el Juez, las cuales dieron resultado.

El referido agente de la autoridad se personó en la Zona Fiscal de Occidente, sita en Monte 519, toda vez que el señor Carlos Zumalave Naranjo, Contador de la Compañía Destiladora El Infierno, establecida en la Ensenada de Guasabacoa, expuso que los sellos del Timbre que utilizó esa entidad en las cuentas presentadas a la Compañía de Omnibus de la Habana, los había comprado en la expresada oficina del Estado.

Se personó en el local en que se expenden los repetidos sellos, a cargo del Oficial Tercero Recaudador Aurelio Hernández Pérez, el cual expuso, entre otras cosas que los que se expenden allí son los que remite la Secretaría de Hacienda.

Se ocuparon a Hernández Pérez, numerosos documentos, así como un billete de banco americano, de la Federal Reserve, que confesó el detenido ser falso y habérselo dado uno de los contribuyentes que allí van a adquirir los sellos. Además ocupó Herrera varios sellos del Impuesto del Empréstito de los Treinta y Cinco Millones, al parecer falsos y trescientos pesos en billetes de banco, de la propiedad de Hernández, el cual agregó tener cuenta de ahorros en un banco de esta capital, cuya libreta también fué ocupada.

Con todo lo actuado se dió cuenta al Juzgado de Instrucción de Regla.

TRATO DE SUICIDARSE UNA JOVEN LANZANDOSE AL MAR EN EL LITORAL

Isabel Rodríguez Hernández, natural de la Habana, de 22 años de edad y vecina de Animas 64, trató ayer tarde de suicidarse. Después de haber ingerido un tóxico, se arrojó al mar en el litoral, frente a la calle de Cuba, siendo rescatada por la policía.

Una vez en el primer centro de socorro a donde fué conducida, se le prestaron los primeros auxilios.

Como su estado se agravara, fué trasladada al Hospital Calixto García, donde es solicitamente atendida por los médicos y enfermeras de guardia.

Sólo ha informado la joven, que por estar aburrida de la vida, había decidido privarse de la existencia.

VARIOS PERROS DE UNA FINCA APRESARON A UN LADRON, LESIONANDOLO

Santos Rivero, propietario de la finca «Los Zapotes», en el barrio del Calvario, en la madrugada de ayer solicitó el auxilio de los vigilantes 778 y 1876, de la Estación del Calvario, para que detuvieran a un ladrón que se hallaba en el interior de su finca, en una tenaz lucha con los perros de su propiedad, que gracias a ellos no pudo darse a la fuga.

Personados los agentes de la autoridad procedieron a la detención del asaltante, que se encontraba herido a consecuencia de las mordidas de los perros. Más tarde, conducido a la casa de socorro de Mantilla, el doctor Zamora le apreció lesiones graves en la región frontal, ambas manos y desgarraduras de la piel.

EL DR. SARRA, ACUSADO DE SIMULACION DE CONTRATO POR EL SR. J. RODRIGUEZ

Dirige al acusador el Dr. Angel Veiga, quien demostrará que el conocido droguista acostumbra a desalojar ilegalmente a los inquilinos de sus casas, simulando los juicios y contratos

Prosiguiendo su acción contra el doctor Ernesto J. Sarrá Hernández droguista y propietario de esta capital y contra los señores Pelayo P. Garcés y Eduardo Malgrat, así como contra el Procurador y el Alguacil del Juzgado Municipal del Este que intervinieron en el deshaucio y desalojo que estima ilegal, el señor Jerónimo Rodríguez, vecino de la habitación número 26 de la casa O-Reilly número 13, se personará hoy como acusador particular en la causa que se sigue por simulación de contrato contra los referidos señores y que se ha radicado en el Juzgado de Instrucción de la Sección Primera al número 109 de este año, Secretaría del señor Zenea y del que es Oficial el señor Jesús P. Bustamante.

El señor Rodríguez designará hoy, mediante poder otorgado al efecto, para que lo dirija como acusador particular, al doctor Angel Veiga, letrado criminalista de esta capital, el que se propone agotar todas las vías legales pertinentes para lograr el castigo de los culpables. Para poder Rodríguez ejercitar su acción prestará la fianza de arraigo a que están obligados todos los extranjeros que tal cosa hagan en Cuba. Y, según nuestras noticias, el doctor Veiga se ha prestado, espontáneamente, a pagar todos y cuantos gastos haga Rodríguez en el proceso a que nos referimos, por cuanto el perjudicado carece de medios aun para subvenir sus más apremiantes necesidades.

DIARIO DE LA MARINA se hizo eco oportunamente de la denuncia que formuló al señor Rodríguez ante la Secreta, en la que señalaba al doctor Sarrá, a Garcés y a Malgrat, al Procurador y al Alguacil del Juzgado señor Pacheco de haber consumado para, mediante un juicio de deshaucio simulado, en el cual Rodríguez ni era parte ni siquiera se le había dado conocimiento, desalojarlo de su vivienda, en la casa de O-Reilly 13, sobre la cual ya se había ejercitado la acción de deshaucio por Sarrá contra Garcés, que figuraba como subarrendatario; procedimiento éste de sobra conocido por todos y que utiliza el doctor Sarrá de acuerdo con los demás acusados con grave perjuicio de los interesados de los confiados inquilinos que se ven desalojados violentamente.

El señor Rodríguez no solamente dirige su acción penal contra el doctor Sarrá y los demás acusados, sino que se ha dirigido, como dijimos hace pocos días a la Embajada de España poniéndola en conocimiento de todos los detalles de los actos de los acusados y también ha solicitado del Juzgado de la Sección Primera que se entregue los muebles, enseres y demás pertenencias que le fueron embargados a virtud del referido simulado juicio de deshaucio.

EL GOBIERNO CONFIA EN EL EXITO DE LA EMISION Y EN EL DE LA MORATORIA

A pesar de la opinión de los expertos que estiman que debido al pequeño valor intrínseco de la plata, se depreciaría el peso cubano, la idea toma fuerza. Las confidencias serán pagadas

Como anunciamos en nuestra edición de ayer, hoy comenzarán los «pour parler» entre las clases vivas del país, miembros de las asociaciones de comerciantes, de la de los industriales y personas pertenecientes a la Lonja del Comercio, sobre la hipotética acuñación de plata.

El Secretario de Hacienda recibió a los señores Rafael Palacios y Alfredo O. Ceberio, Antonio Anton y Víctor G. Mendoza, y Jesús Bascuas y Antonio Moreno, todos ellos representantes de las entidades citadas.

La acuñación de los cinco millones es un asunto que va a toda marcha, si bien no se halla manifiesta la palabra «oficial», en el problema fiduciario que este periódico indicó exclusivamente hace varios días, manifestando, además, la cantidad exacta de la moneda que el Estado se propone acuñar.

Muchos expertos opinan que la medida será contraproducente, que la moneda se depreciará y que el peso cubano, que tiene por valor el dollar, bajará con la introducción en el mercado de otros cinco millones más.

También hemos recogido opiniones en los centros gubernativos y comerciales, y especialmente en la Secretaría de Hacienda, donde se nos aseguró que cinco millones de pesos plata con ser una suma importante al ser puesto en circulación se diluirá y casi ni se notará su entrada en la circulación general de toda la República.

La suma, en cuestión, nos dijeron altos funcionarios de la Secretaría de las Finanzas, de manera extraoficial, no hará bajar un solo centavo el valor que el peso cubano mantiene en la actualidad y remediando sin embargo muchos males, en la deuda de haberes a los empleados públicos a quienes se les abonará sus sueldos parcial o totalmente.

Ello unido a la moratoria al pago de los créditos hipotecarios y a una moratoria a la deuda exterior, ocasionarían al Estado en condiciones de capear el status económico de la actualidad.

LAS CONFIDENCIAS SERAN PAGADAS

Como en la actualidad existen una gran cantidad de defraudadores al Fisco, especialmente entre los que pagan sus contribuciones por el concepto de alcoholes, el departamento que se ocupa de estos asuntos ha dado a conocer que a cuantos, confidencialmente, denuncien un fraude o un alambique clandestino, etc., se le obsequiará por sus oficios con el diez por ciento de la multa que se le exija al infractor o defraudador.

Las confidencias, que ahora llueven en las oficinas fiscales, después de esta oferta, se multiplicarán.

CESANTIAS FULMINANTES

Una de las medidas a adoptar será la de dictar cesantía fulminante contra todos aquellos funcionarios que no muestren ejemplar probidad en los asuntos fiscales a ellos encomendados.

Todos los empleados que no opten por el camino recto, recibirán su cesantía sin perjuicio de que respondan después ante la autoridad judicial competente.

La Hacienda,—como ya hemos publicado—pretende hacer una verdadera depuración en todas aquellas oficinas donde se han realizado recientes fraudes, especialmente en los departamentos de recaudación fiscal.

QUEDA EN MANOS DE LOS JEFES DE SANIDAD EL PROBLEMA DEL ACUEDUCTO

La Junta Superior de Sanidad dictó una circular a los Jefes Locales recordándoles que están en la obligación de cumplir las disposiciones vigentes, pero teniendo cierta consideración.

Después de varios días de continuo trabajar en la redacción de la Circular que substituyera a las números 407, 409, 515 y 517 del Director de Sanidad en aquellas fechas, 1925, 1926, 1929 doctor Fernando Rensoli, el actual Director, doctor José A. López del Valle, entregó ayer tarde a los periodistas el texto de la referida Circular que regula los servicios de aguas en aquellas poblaciones donde existan acueductos declarados—por la propia Junta Superior de Sanidad—de uso obligatorio.

Para conocimiento del público y de los Jefes Locales de Sanidad a cuyas manos ha de llegar dentro de varios días, transcribimos, en parte, el referido documento, que dice así:

La Junta Nacional de Sanidad y Beneficencia, considerando la difícil situación creada en algunos Términos Municipales con motivo de la cantidad extraordinaria de expedientes de clausura que existen en tramitación, con motivo de la falta de pago de servicios de agua a los Acueductos y ansiosa de resolver este asunto desde un punto de vista sanitario, pone en conocimiento de los Jefes Locales que deberán ejercer la debida inspección a fin de exigir que todas las casas cuenten con el servicio de agua, procediendo a imponer las multas correspondientes a las que no cumplan con ese requisito, que es fundamental para la higiene.

Cuando compruebe que una casa no tiene el servicio de agua deberá usted dictar las órdenes correspondientes para la instalación de ese servicio, y caso de no ser cumplida esa disposición dentro del término que usted al efecto señale, instruirá el oportuno expediente de multa. Cuando advierta un caso de extrema pobreza, de verdadera y absoluta imposibilidad de realizar esa medida sanitaria, entonces, de acuerdo con las facultades que le están conferidas, puede ir concediendo los plazos oportunos, pero manteniendo siempre la orden sanitaria.

SALVANDO ERRONEA INTERPRETACION

Deberá dar a conocer al público a fin de que no se interprete erróneamente el acuerdo de la Junta sobre este asunto y pudiera por alguno pensarse que vamos a autorizar el que se habiliten casas sin el servicio de agua, o tolerar el que se retiren las que ya lo tienen establecidos.

NO SE PERMITIRA OTRA AGUA

En toda población que cuente con acueducto legalmente establecido, declarado de uso obligatorio, se exigirá que las casas se surtan de agua del mismo, siempre que por su frente pase la tubería correspondiente.

Otras medidas se dictan también en torno a la materia.

M.E.C.D. 2016

"La actual crisis económica internacional traerá como consecuencia un panamericanismo más íntimo"

APROBADA LA VENTA DE CERVEZA EN WASHINGTON A PARTIR DEL 7 DE ABRIL

Presidente de la Cámara dijo que no veía inconveniente que se vendiera cerveza en los restoranes. Se permitirá iniciar la venta de cerveza antes del mencionado día siete

Luego querrán ¡y el comercio se queje!

Vamos a exponer un hecho que parece increíble, pero que tenemos por absolutamente cierto.

La Zona Fiscal de Consolación del Sur sacó a remate, en cobro de [illegible] por impuestos, determinadas mercaderías, entre las que figuraba un lote de cincuenta sacos de azúcar.

El diecisiete de diciembre próximo pasado, mientras ya embargada la mercancía estaba en trámite la resolución de referencia, se establecía un nuevo tributo de medio centavo por libra que grava el consumo del azúcar, y el veinticuatro del mismo mes y año se efectuó el remate. Unos días después, el siete de enero del año actual, fué entregado ese lote de azúcar a una firma comercial del propio pueblo de Consolación del Sur, a la que se le adjudicó por haber sido la suya la mejor oferta presentada por los licitadores—poco numerosos—que acudieron al acto, convocados por la Zona Fiscal.

Como puede observarse, el remate se efectuó, y desde luego la entrega de la expresada mercadería, rigiendo ya el nuevo impuesto sobre el consumo de azúcar, pero la Zona Fiscal no tuvo para nada en cuenta este gravamen, dando con ello a entender que quedaba exonerada del mismo, porque de lo contrario procedía advertir que corría a cargo de los licitadores para que éstos supieran a qué atenerse y formulasen sus ofertas.

Pues bien: según noticias que nos merecen crédito, ahora parece que el Administrador de la Zona Fiscal pretende que el adjudicatario cargue con el impuesto, cuando debió estar incluído en el precio de tasación del azúcar, ya que no pesar sobre el Estado puesto que era quien el remate lo traspasaba, y se nos antoja si eso, no habiéndose hecho así a tiempo, para que pueda el interesado obrar de acuerdo con su conveniencia, es lícito y debe aceptarlo sin protesta.

Siendo mediado las circunstancias que se nos comunican y dejadas puestas, no creemos que haya lugar a cobrar el tributo en cuestión por otras razones, porque no sería oportunamente de tal efecto la firma que se adjudicó el azúcar, probablemente lo [illegible] a la venta sin cargar el medio centavo por libra, y no es justo que se le lesionada esa ni ninguna entidad comercial, por efecto de ignorancia tardíamente advertida, negligencia o lo que fuere, imputable a los agentes del Fisco, con mayor motivo no exigiéndose a éstos la responsabilidad en que incurren al producirse hechos de la naturaleza de que comentamos.

Si a esa firma le cargan el impuesto, tendrá que pagarlo para no [illegible] consecuencias de que se nos por la vía de apremio, y entonces luego puede y debe, en tal caso, establecer la oportuna reclamación al objeto de que le devuelvan lo que se vea forzada a pagar.

Pero lo tremendo no es que con eso se obligue a distraer fondos que tiene necesite destinar a atenciones [illegible] para con el propio Fisco a riesgo de incurrir en recargos, [illegible] que encima de las molestias y [illegible] que implica toda gestión en centros oficiales si quien la realiza reside en provincias y tiene que trasladarse a esta capital, a fin de [illegible] se encuentre con que obtenida la orden de devolución, pasa el tiempo y no halla modo ni manera de hacer que quede cumplida.

Son cosas como ésta, que si excepcional no es de las peores que [illegible] el comercio y la industria, [illegible] que expresa bien elocuentemente hasta donde puede llegar el crisol de los agentes fiscales cuando [illegible] se trata, aunque sea habitualmente víctima de sus propios errores u omisiones al contribuyente, no [illegible] extrañar que el malestar cunda en esos sectores y decaigan en [illegible] las actividades creadoras de riqueza. Tan duro nos parece lo que nos informa y motiva este comentario, que nos resistimos a creer que haya a ocurrir. Más todo indica que la noticia que nos llega no es [illegible] desprovista de fundamento, y de [illegible] que hayamos juzgado conveniente recogerla para darla a conocer al Secretario de Hacienda y al Director de Rentas Terrestres, por [illegible] estimamos que deben impedir que el Administrador de la Zona Fiscal de Consolación del Sur realice el propósito que se nos dice tiene. De [illegible], ¿no cometería un atropello? ¿Cabe consentirlo? Prescindiendo de toda razón legal o moral, [illegible] que acaso daría lugar a que no acudan licitadores a los remates, por temor a contingencias de [illegible] o análoga clase. Y por [illegible] de la depresión económica, [illegible] pocos los que concurren a esos [illegible].

WASHINGTON, marzo 23. (AP.) La cerveza para la capital de los Estados Unidos fué aprobada hoy por la Cámara al final de un día de discusiones sobre si eso significaría la aparición de representantes ebrios en el hemiciclo de la Cámara.

Tan pronto la Cámara aprobó la proposición por 180 contra 53 votos, el presidente Rainey dijo:

«Como estamos procediendo desde el punto de vista de que los licores con el 3.2 por ciento de alcohol en peso no son intoxicantes, no veo ninguna razón para que se prohiba su venta en los restoranes.

El proyecto contiene un artículo que prohibe la venta de bebidas a toda persona menor de 18 años de edad. Los cerveceros tendrán que pagar $1,000 anuales por la licencia, $100 los vendedores al por menor cuando la bebida haya de consumirse en el mismo establecimiento y $50 a los que vendan licores para consumirse fuera.

Determina el proyecto que las nuevas bebidas podrán expenderse en el distrito de Columbia el 7 de abril.

El Director General de Justicia Cummins ha dispuesto que la ley sancionada ayer por el Presidente Roosevelt permitiendo la manufactura y venta de bebidas en los Estados Unidos entrará en vigor a las 12:01 de la mañana hora local del 7 de abril. También ha dispuesto que las cervecerías puedan anunciar antes de esa fecha siempre que no digan que la cerveza se venderá inmediatamente.

Pronto hará sus pruebas el nuevo dirigible Macon

Llevará a su bordo 74 hombres. Llegó anoche a Lakehurt el «Akron», terminando su viaje

LAKEHURST, N. J. marzo 23.—AP.—El dirigible «Akron» de la marina de guerra de los Estados Unidos, llegó a su hangar en esta ciudad hoy a las 5.58 p. m. terminando un viaje de 12 días, al Canal de Panamá, vía Miami.

El «Akron» salió de su base en Lakehurst el día 11 de marzo. El viaje de regreso de Miami, de donde salió a las 11.15 de anoche fué sin novedad.

Hoy salió hacia Akron, Ohio, el último grupo de hombres escogidos para formar la tripulación del nuevo dirigible «Macon», gemelo del «Akron» que llevará 74 hombres a bordo. El «Macon» está listo para efectuar su primer vuelo de pruebas.

Será reparada la carretera a Punta Gorda

Ayer visitó el señor Pagliery, al señor Secretario de Obras Públicas para gestionar la reparación del camino de Santiago de Cuba, al balneario Cristal de Punta Gorda, que tiene unos cuatro kilómetros de extensión.

El señor Onetti, ofreció prestar el mayor interés a la ejecución de esa obra, saliendo el señor Pagliery muy complacido de su visita a la Secretaría de Obras Públicas.

LIMPIEZA DE LOS TANQUES DE PALATINO

El jefe de los servicios del Acueducto, ha rendido un informe de los trabajos ejecutados recientemente, entre estos unas obras de embellecimiento de los parques de Vento y Palatino los cuales son muy visitados, así como la terminación de la limpieza de los Depósitos de Palatino, sin perjuicio de los servicios, pues no escaseó el agua por esta labor en ninguna parte de la ciudad.

EL ALCANTARILLADO

También informó el señor Cesar Andino, de los trabajos efectuados en el Vedado y en otras partes de la ciudad de los dernes del Alcantarillado, así como de algunas reparaciones y desobstrucciones de tragantes y tuberías y del movimiento de los talleres de fundición, que hacen trabajos para el Departamento.

RACHA DE PRECOCES

Por ABELA

—Ven para que te convenzas, es otro niño que a los dos años toca el violín.
—¡Si supieras cómo estoy de música!

MR. HARBORD, PRESIDENTE DE LA R. C. A. PREDICE UN MEJORAMIENTO COMERCIAL

Habló en el Cuarto Congreso Médico Panamericano, y auguró una más estrecha unión, y la abolición de las barreras arancelarias Electa la nueva directiva del Congreso en la sesión de ayer

DALLAS, Tejas, marzo 23.—(AP).—El general James G. Harbord, presidente de la Radio Corporation of América, en un discurso pronunciado esta noche ante los delegados al Cuarto Congreso Médico Pan-Americano, dijo que «la actual crisis económica internacional, traerá como consecuencia un panamericanismo más íntimo y más activo.»

«El panamericanismo que conocemos ahora» —dijo— «es la base para un gran movimiento en el futuro, cuando los asuntos del mundo obliguen a las naciones de nuestro hemisferio a unirse para beneficio mutuo.

«Todo parece indicar que ha llegado el momento: la crisis se ha sentido en todo el mundo. Mientras que las Américas continúan día por día ligándose más, el Oriente está en conflicto continuo. Europa todavía está sufriendo los efectos del Tratado de Versalles. El Viejo Continente está destinado — probablemente durante una generación más—a seguir luchando con los problemas relacionados con la guerra mundial.

«Pronto se formará una unión comercial panamericana, como resultado lógico de la Conferencia Imperial Británica celebrada recientemente en Ottawa, en la cual se estableció el principio de que las barreras arancelarias sólo pueden elevarse, cuando están respaldadas por un libre intercambio comercial entre varios países ligados entre sí.»

DALLAS, Tejas, marzo 23. (AP). El doctor Eller fué electo secretario del ejecutivo de las secciones americanas del Congreso, en tanto que el doctor J. E. López Silvero, de la Habana, fué designado para el mismo puesto para las secciones latinas.

Doctor John Mv Raynolds de Dallas fué nombrado presidente mientras el doctor Conrad Berens de New York era escogido para la tesorería y el doctor Francisco Miranda, de México, conjuntamente con el doctor Howard Hartman, de Rochester, para las secretarías de instrucción.

Los vicepresidentes fueron escogidos entre: doctor Charles Mayo, de Rochester; doctor Luis Ortega, de la Habana, Cuba; doctor Gastón Melo, de México; doctor R. González, de Venezuela; doctor Harlow Brooks, de New York; doctor Rose Arxe, de Argentina; doctor Chevalier Jackson, de Filadelfia; doctor August Boyd, de Panamá; doctor Pedro Fariñas, de la Habana, Cuba; doctor Elliot Joslin, de Boston; doctor Carlos Paz, de Perú; doctor Hebert Pirkett, de Canadá; doctor Alberto Inclán, de la Habana, Cuba; doctor Charles Mathe, de San Francisco; doctor Ernesto de Aragón, de la Habana, Cuba; doctor Carlos Chagas, del Brasil; doctor Lewellys Barker; de Baltimore; doctor Everaldo Landa, de México; doctor Ellett, de Memphis; doctor Edsard Gallie, de Canadá; doctor Juan Pou Orfila, de Uruguay; doctor Jaime Jaramillo, de Colombia; doctor Manuel Madrazo, de México y el doctor George Crile, de Cleveland.

ABSUELVE EL SUPREMO A DOS VENDEDORES DE BOTELLAS CON MARCAS

Francisco Rodríguez Nájeras y Francisco Baldor, carreros vendedores de refrescos que fueron condenados por la Audiencia de la Habana a un año, ocho meses y veintiún días de prisión correccional, por haber vendido botellas vacías con marca permanentemente estampada, delito previsto y penado en la Orden Militar número 512, de 1900, han sido absueltos por el Tribunal Supremo, que declaró con lugar el recurso que a su favor interpusieran los doctores José Luis Font y José R. Castellanos. El máximo organismo judicial declara en su sentencia que dichos vendedores no cometieron delito alguno, pues la operación que llevaron a cabo los acusados fué con los dueños de la misma marca de los envases, por lo que el hecho principal carece de efectividad jurídica y de todo elemento material en que fundar la sanción impuesta por el Tribunal del juicio.

APROBARON ANOCHE LOS DEL CENTRO ASTURIANO IMPORTANTES ACUERDOS

LA JUNTA GENERAL DEL CENTRO ASTURIANO

Continuó anoche la Junta General, para la aprobación de los presupuestos bajo la presidencia del señor Domingo Méndez, con los demás miembros de la mesa y la Directiva. Asistieron numerosos asociados.

Se aprobaron los capítulos del presupuesto afectos a Intereses Materiales, aprobando algunos de acuerdo con las cantidades que traía la Directiva consignados en la nómina de personal; modificando la Junta General algunos, equiparando los sueldos similares en algunos casos, por lo cual algunos empleados, han sido algo aumentados en los haberes que les fijaba la Directiva, especialmente la de aquellos empleados retribuídos más modestamente.

El gobierno de Chile refuerza sus regimientos

Han sido llamados a filas 700 conscriptos para combatir a los «rojos» en Arica y en Calama

SANTIAGO DE CHILE, marzo 23. (AP.) — Debido a la agitación extremista en el Norte, el gobierno ha llamado a filas a 700 conscriptos, para ser alistados a los regimientos de guarnición en Arica y Calama. Esto permite el traslado de contingente regulares a Iquique y Antofagasta donde los «rojos» han reanudado sus actividades extremistas.

En los primeros días del año actual el gobierno eliminó la conscripción por razones de economía, pero ahora le hacen falta hombres, para cubrir las cuotas del ejército.

WILLEY POST LLEGO AYER A TAMPICO, FELIZMENTE

CIUDAD MEXICO, marzo 23. (AP) —Wiley Post, que dió la vuelta alrededor del mundo con Harold Gatty, el año pasado, aterrizó en el aeropuerto civil de Tampico, esta tarde.

Llevaba cinco pasajeros en el aeroplano «Winnie Mae», con el cual dió la vuelta al planeta. Permanecerá en ésta una semana, probando el giróscopo Robot que probablemente usará en otro vuelto mundial, el próximo verano.

EL DR. RAFAEL FORNS SE DESPIDIO DE NUESTRO DIRECTOR, DR. RIVERO

El señor don Rafael Forns, primer secretario de la Embajada de España, que ha sido nombrado Cónsul General en Liverpool, estuvo ayer a despedirse de nuestro director por embarcar próximamente para el lugar de su destino.

Durante el tiempo que últimamente estuvo en funciones de Encargado de Negocios de su país, demostró tener singulares dotes para el ejercicio de la diplomacia, y de seguro su Gobierno habrá sabido apreciar los señalados servicios prestados por él en ese delicado puesto, reveladores de superior capacidad.

Posee el señor Forns los títulos académicos de doctor en Derecho Público y doctor en Medicina; es, y no por eso, persona de gran cultura, y está, indudablemente capacitado para figurar entre los elementos intelectuales que el gobierno de la República Española ha llevado a altos cargos diplomáticos.

Hombre de letras ha hecho entre nosotros, desde estas columnas, que se honraron publicando una serie de ponderados artículos suyos, vigorosa y hábil defensa del nuevo régimen imperante en España, exaltando todo lo que hay de plausible en la obra realizada por los dos gobiernos que, desde la caída de la monarquía, ha tenido su Patria.

En esos artículos demostró poseer dotes nada comunes de escritor, lealtad a su Gobierno y sincero amor a la causa republicana. Podrá compartirse o no totalmente el criterio que en ellos sustentó y bien sabido es que nosotros no lo compartimos en cuanto a determinados extremos pero hay que reconocer que con ellos ha enaltecido a la España actual.

Agradecemos al señor Forns su amable visita de despedida, y al lamentar su próxima ausencia, manifestamos públicamente lo grato que nos sería verle volver a este país, donde deja abundante cosecha de buenas amistades, ganadas sin acudir, o precisamente, por no acudir a la cortesanía halagadora a que tan dados suelen ser los diplomáticos que se sienten siempre enfundados en su relumbrante uniforme.

Salió el crucero "Norfolk" hacia Nassau, anoche

Arribaron anoche al puerto los vapores Santa Teresa y Cuba, con varios distinguidos pasajeros

A las nueve de la noche zarpó rumbo a Nassau, el vapor inglés «Norfolk», saliendo con todos sus reflectores encendidos, ofreciendo un atractivo espectáculo a la hora indicada.

LLEGO EL «SANTA TERESA»

Con siete pasajeros para la La Habana y 97 en tránsito, llegó anoche el vapor «Santa Teresa». Entre los primeros, figuran Alfredo del Valle, José Serrano, Lino Fonte, Rosario Salazar, Charles Buxton y señora.

Entre los que viajan en tránsito, figura el Cónsul de Nicaragua en Francia, señor Francisco Alvarado; dos artistas, la joven pintora aguafuertista Edith Heron que ha hecho algunas exhibiciones en California y el señor Felipe Besile, éste artista y escritor de argumentos cinegráficos.

EL CUBA CON 31 PASAJEROS

El vapor Cuba llegó anoche trayendo 31 pasajeros, procedentes de Cayo Hueso, figurando entre los que arribaron Hernando Behu y familia, vicepresidente de la Cuban Telephone Company y de la «Havana Perp Dock», siendo recibido por el alto personal de una y otra Compañías radicadas aquí. También llegaron Leandro Vicente, Alberto Godelo, Adolfo Boza y señora y el doctor Jacinto Power y familia.

«LA CERVEZA AL 3.2 POR CIENTO ES LA PERFECTA»

CHICAGO, marzo 23. (AP). — La cerveza perfecta es la de 3.2 por ciento de contenido alcohólico, recientemente aprobada por el Congreso americano.

Estas declaraciones fueron hechas hoy por el Max Henius, quien por espacio de 50 años se ha dedicado al estudio químico de la fabricación de la cerveza. Es jefe de la Wahl-Henius y químico consultor de muchas cervecerías europeas.

He aquí el testimonio de este experto:

«La cerveza de 3.2 por ciento de contenido alcohólico es la perfecta. El pueblo americano no puede pedir nada mejor. Satisfará el deseo de tomar cerveza, sin perjudicar al tomador».

Se predice una mejoría en los azucares de Java

B. W. Byer and Co., corredores de bolsa de N. York, presagian una mejor posición del dulce

NUEVA YORK, marzo 23. (AP.) En el informe semanal de B. W. Byer and Company, corredores de la bolsa de azúcares de esta ciudad, se predice una mejoría gradual en la posición de los azúcares de Java.

El día 31 de marzo, al finalizar la zafra de Java, había dos millones quinientas mil toneladas, aproximadamente, según la mencionada firma, anticipándose que esto quedará reducida a dos millones el año próximo y a seiscientas cincuenta mil en 1935.

Las cifras sobre la producción usadas en este informe, fueron basadas en el total de acres de terreno sembrado, pero los totales de exportación son «estimados».

MUERE A CONSECUENCIA DE LESIONES PRODUCIDAS POR VARIOS ESTACAZOS

GUANTANAMO, marzo 23. (Por telégrafo).—El juez de Instrucción doctor Sarrazola, ha dispuesto que se proceda a la exhumación del cadáver del señor Carlos Manuel Correa, debido a que su muerte se halla rodeada del mayor misterio. Sus familiares han denunciado que en días pasados fué agredido brutalmente a estacazos y manoplazos, por rivalidades amorosas, en una finca cercana a esta localidad, a resultas de cuyas lesiones dejó de existir el sábado, sin que en aquella fecha ellos tuvieran conocimiento del verdadero origen de su fallecimiento, el doctor Sarrazola ha ordenado asimismo la detención de Obdulio Cintra, por sospecharse que sea el autor del atentado.—**Corresponsal.**

¿La condición de médico federado es irrenunciable?

3-20-1933.

Sr. José I. Rivero.

Habana.

Mi distinguido señor mío:

Me permito molestarle para someter al elevado juicio de usted el siguiente caso particular mío, pero que concierne a los médicos en general.

Por motivos que por el momento me callo, entiendo que debo separarme como miembro que soy de la Federación Médica de Cuba. He pedido por escrito la baja de tal entidad y se me contesta según copia de comunicación que le incluyo, que:

La condición de Médico federado es «IRRENUNCIABLE», lo cual en claro y lógico castellano, quiere decir, que:

Los Médicos federados somos ESCLAVOS de la Federación hasta la muerte.

Es posible Sr. Rivero, que en este siglo de la extrema democracia, en el que el más infeliz de los humanos pretende obtener la más absoluta libertad individual, que una clase digna y elevada como la Médica, se pretenda esclavizar de ese modo?

De Vd. con la mayor consideración affmo., y s. s.

Armando del Barrio Nandín.

N. de R.:

De la simple lectura de la carta que dejamos transcrita inferimos que no falta razón a nuestro apreciable comunicante.

Porque para que un derecho pierda su carácter de renunciable resulta indispensable, con arreglo al Código Civil vigente, que la renuncia afecte el interés o el orden público o perjudique a tercero. Y nada de eso se vislumbra en el hecho de que un individuo no continúe perteneciendo a una entidad.

Pudiera argüirse, sin embargo, que el médico, al incorporarse a la Federación dimite su derecho a renunciar. Y si tal fuera el caso, nos parece que habría de tener analogía con el de arrendamiento de servicios para toda la vida, que el mismo Código citado declara nulo.

Francia no pagará su deuda a los Estados Unidos hasta que definan éstos claramente sus propósitos

El primer ministro Daladier dijo que en su visita a Londres no se trató de las deudas de guerra, siendo incierto que Gran Bretaña y Francia proyectaran un frente unido contra la deuda

PARIS, marzo 23. (AP).—El pago de los 19,000,000 de pesos de la deuda de guerra francesa a los Estados Unidos, que se venció el 15 de diciembre parece eclipsarse esta noche.

Un mensaje del primer ministro Daladier a los miembros del Partido Socialista, diciéndoles que no tomará ningún acuerdo hasta no conocer completamente la política americana y la repentina caída del entusiasmo por parte de muchos diputados a favor del pago de la deuda, hacen imposible que la Cámara se decida a recomendar la medida.

El diputado René Richard presentó el sábado pasado una resolución pidiendo que se pagara la deuda, teniendo en cuenta la crisis monetaria y del crédito en los Estados Unidos.

La decisión del primer ministro de esperar a conocer la actitud americana sobre las deudas de la guerra, fué trasmitida hoy a los socialistas por el diputado Pierre Renaudel. Explicó que había sido informado por el primer ministro que muchos diputados y varios ministros habían recomendado el pago, pero que cree prudente esperar a que los Estados Unidos definan claramente su política.

Mientras tanto, Georges Bonnett, ministro de Hacienda, negó que se hubiera formado un frente único por la Gran Bretaña y Francia, con relación a las deudas. Durante una reciente visita a Londres con motivo de la próxima conferencia económica mundial no se trató de las deudas, dijo.

El pago de la deuda el 15 de diciembre no se pudo hacer debido a la oposición de los socialistas y los abogados de la resolución últimamente presentada admiten que para que se apruebe necesita el concurso de ese partido.

M. Renaudel también confirmó la oposición del primer ministro francés al plan de paz de las cuatro potencias propuesto por el primer ministro Mussolini la semana pasada en Roma en conferencias con el primer ministro Ramsay MacDonald, de la Gran Bretaña.

El diputado, que habló con M. Daladier antes de la reunión de los socialistas, dijo que el jefe del Gobierno cree que Francia se vería ante dos potencias revisionistas: Alemania e Italia, que tratarían de obtener modificaciones en los tratados de la post-guerra de acuerdo con el plan, en cuyo caso la negativa francesa dependería para su éxito del apoyo que quisiera prestarle la Gran Bretaña. Daladier es partidario de que al citado club se le dé cierta forma dentro de la estructura de la Liga de las Naciones.

Se estima que disminuirá el sobrante de azúcar

NUEVA YORK, marzo 23. AP. Según B. W. Dyer and Company, corredores de la Bolsa de Azúcar de esta ciudad, el sobrante de azúcar será mucho más pequeño durante el año que termina el día 31 de agosto de 1933.

La mencionada firma estima que la relación entre las existencias de azúcar y el consumo, en 31 de agosto será de 40.2. Esto significa una notable mejoría, si se toma en consideración que en 1932 esta cifra fué de 47.5 y en 1931 de 48.0.

De los años precedentes, el porciento más bajo fué de 41.6 para 1930, siendo el precio promedio en aquella época de $1,745. El precio actual es de $1.02.

INSTRUCCIONES DE LOS E. U. SOBRE LA COSACH

WASHINGTON, marzo 23. (AP).—Se están preparando las instrucciones que enviará el departamento de Estado al embajador Culberston, en Chile, dándole a conocer la política que seguirán los Estados Unidos acerca de la difícil situación de los nitratos.

Hasta que tales instrucciones estén terminadas y aprobadas por el Presidente, el departamento se reserva todo comentario sobre la resolución del ministro de Hacienda chileno, Ross, de suprimir los 60 pesos por tonelada que garantizaba hasta ahora a los bonistas de la Cosach.

EL GOBIERNO AMERICANO SUSPENDE LA EMISION DE BILLETES NUEVOS, EN VISTA DEL EXTRAORDINARIO REINGRESO DE MONEDA EN LAS ARCAS DE LA RESERVA FEDERAL

WASHINGTON, marzo 23. (AP).—El reingreso de moneda a las arcas de la Reserva Federal ha sido tan grande desde el día 13 de marzo, que el gobierno ha dado órdenes de que suspenda la emisión de billetes, aprobada hace varios días para evitar el pánico durante las «vacaciones» bancarias.

El Departamento de Imprenta Federal, que en los primeros días de marzo dió órdenes para la emisión de 2,000,000,000 de pesos de billetes, anunció hoy que el reingreso de la moneda federal corriente había sido tan grande, que ya no hacían falta los billetes de emergencia.

El estado publicado hoy por el Departamento de Hacienda, demuestra que sólo se han puesto en circulación 9,471,975 pesos de la nueva emisión.

La fotografía muestra a un grupo de empleadas de la Imprenta Federal, de Washington, encargado de inspeccionar los nuevos billetes, con el fin de que no salga a la calle ninguno que no sea perfecto. Esta es la primera vez en muchos años que el gobierno ha dado permiso a los fotógrafos de la prensa para que tomen fotografías del curioso proceso de fabricar papel moneda.

En Nicaragua se prorrogará el estado de sitio

MANAGUA, Nicaragua, marzo 23. (AP).—El presidente Juan B. Sacasa manifestó hoy que creía que será necesario prolongar el estado de sitio declarado el día 22 de enero, en todo el país, menos en las provincias del suroeste.

Aseguró el presidente que reinaba absoluta tranquilidad en el norte.

Se supo asimismo que varias compañías mineras extranjeras han manifestado deseos de reanudar los trabajos en Nicaragua, y el Gobierno está dispuesto a brindarles toda clase de seguridades.

Brasil acepta el plan de la Liga sobre Leticia

Un avión peruano se destrozó al remontar el vuelo, pero su piloto y mecánico se salvaron

RIO DE JANEIRO, marzo 23. AP. —El gobierno cablegrafió hoy a Ginebra, aceptando sin reservas el plan de la Liga de las Naciones para poner fin al conflicto de Leticia.

AVION MILITAR PERUANO DESTROZADO

GUAYAQUIL, Ecuador, marzo 23. (AP). — El periódico «El Telégrafo» publica una correspondencia de la avanzada militar del Ecuador en las márgenes del Napo diciendo que el hidroavión peruano 4E4 piloteado por el teniente Antonio Lloza, al elevarse frente a la población Cabo Pantoja se estrelló contra la Ribera, quedando totalmente destruído.

El piloto y el mecánico se salvaron con ligeras contusiones.

SE MENCIONA A GERARD COMO POSIBLE EMBAJADOR DE LOS E. U. EN CUBA

WASHINGTON, marzo 23 (AP.) James W. Gerard, ex embajador en Alemania, ha sido mencionado [illegible] como posible candidato al puesto de embajador en Roma [illegible] La Habana.

El escritor Claude Bowers, ha sido nombrado definitivamente para [illegible]. Se asegura también que [illegible] Howell y John Cohen, publicistas de Atlanta y el ex alcalde Jackson M. Curley de Boston, también [illegible] altos puestos en el servicio diplomático.

M.E.C.D. 2016

Bromas y Veras

Por J. ARISTIGUETA

Yo jamás he creído que una buena máquina sea exponente de civilización: Los gangsters norteamericanos, asesinando por los más perfectos procedimientos mecánicos que dispone el hombre, no son ejemplares civilizados. Se puede decir «haiga» y manejar maravillosamente un aeroplano sin que pase nada; en cambio no se puede decir «haiga» en el más viejo, anticuado, pobre y atrasado banco del parque, sin que suene una carcajada o una trompetilla. Y es que, en punto de civilización, el banco de un parque cualquiera es una Academia de Ciencias comparado con el piloto aéreo que no sepa más que eso: Porque la civilización no consiste en subir encaramado en un aparato, pues el que sube es el aparato y no el piloto; al piloto lo suben. Y la civilización es una facultad personalísima que se adquiere por propia aptitud y esfuerzo. El civilizado vuela con alas propias, y no prestadas.

Pues bien; los Estados Unidos se civilizan a pasos de gigante. Sus ametralladoras de mano, en punto a civilización no van más allá del puñetazo en el boxeo, pero las bofetadas que se están fabricando actualmente en la fábrica de Ford ya son otra cosa: Cuando suene la primera de esas bofetadas, podremos decir que ha sonado la primera palmada de la civilización.

A mí siempre me han parecido magníficas las broncas. Un pueblo que no arma escándalos, es un pueblo incivil. Un historiador curioso, podría registrar los grandes avances de la Humanidad, por las grandes grescas.

Así, el pueblo que no arme una gorda de vez en cuando, no puede llamase civilizado; y cuanto más banal parezca a los superficiales o a los egoistas, mejor. Los gobernantes debían frotarse las manos de gusto, cada vez que tienen que mandar a la policía a repartir palos al pueblo. Eso de que «la letra con sangre entra» no es tan descabellado; no ha habido jamás pedagogo más eficiente que la estaca, y lo prueba que hasta las tiernas madres, cuando dan un cachete a sus hijos, los dice: «¡Pa que aprendan!» Y aprenden.

Aunque no lo crea Ford, con haber producido sus fábricas tantos miles de artefactos para correr y chocar, jamás habrá producido nada tan civilizado como el choque próximo, que ya está preparado en Detroit. Su invento del motor de explosión tan práctico y simple, tiene ante la civilización menos fuerza que una gaseosa, si se compara con la fuerza que está amenazando ya con la más hermosa de las explosiones en su fábrica. Un verdadero hombre civilizado, un verdadero inventor de civilizaciones, podría aprovechar esa fuerza nueva, nueva en los Estados Unidos, para producir en gran escala lo que tanta falta los hace: Civilización.

Y esa fuerza, no la ha producido un ingeniero; ni un piloto aéreo, sino un artista de grandes vuelos, La ha producido un pintor: Diego Rivera. El mexicano, el indio: el que sigue produciendo como pudo hacerlo Apeles, como Miguel Angel, como Velázquez, como Goya; tan primitivamente como los grandes maestros. Sin máquinas.

A Ford se le ocurrió contratar unos grandes frescos a Diego Rivera, para el Garden Court del Instituto de Artes de Detroit, y el éxito de esos frescos es tal, que va a haber palos en Detroit. Los Estados Unidos están salvados. Como llegue a haber bofetadas, como la ciudad se divida por causa de los frescos de Diego Rivera (como otras veces se ha dividido por la causa de cualquier «fresco») ya podemos decir que la gran nación ha resuelto todos sus problemas, así los económicos como los sociales. Porque un pueblo capaz de entrarse a trompadas por un cuadro, por una comedia, por un poema, es un pueblo superior.

Los críticos elogian la obra; Ford dice que la admira. Un Reverendo, rector de la Catedral, pide que se borre uno de los frescos porque, a su juicio, ridiculiza la Sagrada Familia: Ese Reverendo ignora las pinturas murales del Vaticano. Y un concejal pide que se frieguen los frescos. En cambio doce instituciones han salido en su defensa.

En tanto Diego se fué sonriente, dejando 100 libras de su humanidad en Detroit: porque adelgazó 100 libras, como si dejara alma y carne en su obra. Se fué, sin duda satisfecho del olor a bronca que despide su pintura.

Los Estados Unidos están salvados. Ni Roosevelt, ni leyes bancarias, ni almacenamientos de oro: Diego Rivera ha sido la fórmula de salvación para ese gran pueblo. Como el concejal que pide se «frieguen los frescos», reciba la primer bofetada, la Civilización norteamericana será un hecho. En las estrellas de la bofetada, brillará como nunca la bandera de U. S. A.

LAS NACIONES VECINAS A PARAGUAY Y BOLIVIA SE PROPONEN BUSCAR LA PAZ

Piden se aumente la Comisión Neutral del Chaco de modo que estén todas ellas incluídas

WASHINGTON, marzo 23. (AP). Como preliminar para citar a reunión a la Comisión Neutral del Chaco, el presidente Francis White distribuy óayer a los comisionados copias de los documentos entregados esta semana por el Embajador peruano conteniendo las proposiciones de paz aprobadas por la Argentina, Brazil, Chile y Perú.

White se negó a hacer comentarios sobre la correspondencia que le entregó el Embajador Freyre y Santander, quien, según se tiene entendido, actuó en nombre de su tres compañeros en lo que respecta a la presentación de la fórmula del ABC y Perú para la terminación de las hostilidades entre Paraguay y Bolivia.

Aunque nada oficialmente se ha revelado, el gobierno de los países vecinos a los beligerantes han propuesto que se aumente la presente Comisión de manera que les incluya. El grupo de nueve naciones así creado procedería a poner en práctica la fórmula de paz redactada recientemente en Mendoza por los ministros de Estado de Argentina y Chile.

LOS BOLIVIANOS RECHAZAN A LOS PARAGUAYOS

LA PAZ, Bolivia, marzo 23. (AP). Oficialmente se ha anunciado ayer que los bolivianos rechazaron varios pequeños asaltos paraguayos contra Campo Jordán.

Casos y Cosas

SILENCIO ELOCUENTE

Ni una palabra siquiera
se ha dicho ayer sobre el niño
de un mes, que pedía agua,
según **miles de testigos**.

Una transición tan brusca,
en verdad, no me la explico,
y únicamente deduzco
del silencio elocuentísimo,
que la lógica ha triunfado,
como siempre; y por lo mismo,
debían decir ahora
los que armaron ese lío
—para quedar, por lo menos,
mejor— "que más nada han dicho,
atendiendo a que el infante
eso también ha pedido.

Sergio ACEBAL

LA GONDOLA DE ALUMINIO DEL PROFESOR PICCARD ES ENVIADA PARA EL CANADA

ANTWERP, marzo 23. (AP). — La góndola de aluminio que el profesor Augusto Piccard utilizó para ascender a la estratosfera ha sido embarcada hoy a St. John, New Brunswick, para los estudios que se propone realizar el profesor este verano en el Canadá.

SUSCRIBASE Y ANUNCIESE EN EL «DIARIO DE LA MARINA»

N. GELATS y Cía.
Habana. BANQUEROS Aguiar 106-108
Vendemos cheques de Viajeros
Pagaderos en todas partes del mundo
y Cartas de Crédito Circulares
en las mejores condiciones.
"SECCION DE CAJA DE AHORROS"
Recibimos Depósitos en esta Sección Pagando el 3 por 100 Anual. Todas estas operaciones pueden efectuarse también por correo

LA COMPAÑIA LECHERA DE CUBA ACUSA GRAVEMENTE A LA UNION DE VAQUEROS

Dice que, con motivo de haber rechazado sus bases para seguir suministrándole leche, los directivos de la Unión de Vaqueros han acordado diversos actos de sabotaje contra dicha Compañía

En la tarde de ayer el señor José Suárez, Presidente de la Compañía Lechera de Cuba. S. A., presentó en la Comandancia Militar de esta Plaza, la siguiente denuncia contra los que están tratando de agitar a los campesinos en contra de los intereses de dicha Compañía:

Sr. Comandante Militar de la Plaza de la Habana.

El que suscribe en representación de la sociedad anónima denominada «Compañía Lechera de Cuba, S. A.», con domicilio en esta capital en la calle de Concha número uno, a usted expone:

1o. Que a mediados del mes de febrero próximo pasado la agrupación denominada «Unión de Vaqueros», domiciliada en el edificio emplazado en el Kilómetro cinco de la Carretera de la Habana a Guanabacoa, declaró un estado de huelga contra la entidad que represento, suprimiéndole el suministro de leche a la misma y ocasionándole con ello serios perjuicios.

2o. Que la referida huelga fué terminada en veintitres de febrero por haber llegado a un acuerdo los representantes de dicha «Unión de Vaqueros» con los de la «Compañía Lechera de Cuba, S. A.»

3o. Que con posterioridad al referido día veintitres de febrero y a petición de la «Unión de Vaqueros», se celebraron diversas reuniones entre los representantes de dicha Asociación y los de la «Compañía Lechera de Cuba, S. A.», con objeto de discutir sobre el contrato que la «Unión de Vaqueros» pretendía exigir e imponer a la «Compañía Lechera de Cuba, S. A.», y en el cual entre otras varias condiciones imposibles de aceptar por la empresa que represento se establecía que la «Compañía Lechera de Cuba, S. A.», tendría necesariamente que adquirir toda la leche que necesitare para su consumo exclusivamente de la «Unión de Vaqueros», tratando de obligar a la propia Compañía a prescindir en lo absoluto de sus relaciones de negocios con todos los demás vaqueros no asociados a la referida «Unión de Vaqueros» que habían venido suministrando leche a la «Compañía Lechera de Cuba, S. A.», desde la fundación de la misma y que suman centenares de productores.

4o. Que por no haberse prestado la «Compañía Lechera de Cuba, S. A.», a aceptar las condiciones del contrato referido y sin que por los representantes de la «Unión de Vaqueros» se quisiera acceder a la modificación de los puntos esenciales de tal contrato, declararon terminadas las negociaciones con la referida empresa comunicándole a ésta el día diecinueve del corriente, a las nueve de la noche que se le concedía un plazo improrrogable de cuatro horas para la firma del antedicho contrato bajo la amenaza de que si dentro del plazo señalado no quedaba debidamente firmado tal convenio, la «Unión de Vaqueros» declararía la huelga contra la «Compañía Lechera de Cuba, S. A.», y suspendería el suministro de leche a la misma.

5o. Que la «Compañía Lechera de Cuba, S. A.», dadas las condiciones exigidas por la «Unión de Vaqueros» se vió en la necesidad de convocar a todos aquellos vaqueros independientes que tenían relaciones de negocios con la misma, celebrándose al efecto en las oficinas de dicha entidad, debidamente autorizada la misma por esa Comandancia Militar, una reunión con los citados vaqueros para resolver sobre las relaciones actuales y futuras entre ellos y la «Compañía Lechera de Cuba, S. A.»

6o. Que sin más motivo que por las dos circunstancias señaladas, o sea, por no haberse prestado la «Compañía Lechera de Cuba, S. A.», a firmar el indicado contrato con las condiciones impuestas en el mismo, por la «Unión de Vaqueros» y la reunión antes referida celebrada por los vaqueros independientes en las oficinas de dicha Compañía, se declaró desde la madrugada del lunes próximo pasado un estado de huelga contra la «Compañía Lechera de Cuba, S. A.», dirigido exclusivamente contra esta empresa por los directores de la referida asociación «Unión de Vaqueros», realizándose desde esa fecha contínuos y reiterados actos de sabotaje contra la misma, coaccionando en forma violenta a los distintos vaqueros que han mostrado su conformidad con remitir su leche a la Compañía y, en distintas reuniones que se han celebrado en estos días en el edificio de la «Unión de Vaqueros» sito en el Kilómetro cinco de la Carretera a Guanabacoa se han hecho manifestaciones altamente injuriosas para los directores de la empresa que represento tomándose acuerdos verbales encaminados a realizar actos de violencia contra las estaciones de recibo que la propia Compañía tiene edificadas en diversos lugares de la provincia de la Habana, contra sus camiones de recolección de leche y también contra la planta que la misma posee en esta capital, amenazándose con incendiar las referidas estaciones de recibo y lanzar bombas explosivas en la planta referida.

7o. Que por los informes que hemos recibido de los distintos inspectores y empleados de la empresa que represento y confidencias que hemos tenido consideramos como autores por inducción de los hechos de violencia antes señalados a los señores C. A. Jocelyn Holt, Manuel Suárez, Alfredo Portillo y un tal Otamendi, que es el que financia estas operaciones subversivas; y siendo todos ellos los principales directores de la agrupación cooperativa de Vaqueros, del estado de huelga antes referido y de los actos y manifestaciones que quedan expresados.

8o. Que las actuaciones de los que están maquinando esta perturbación en el campo, lesiva a los propios intereses de los productores y de la «Cia. Lechera de Cuba, S. A.», no están justificados por motivo alguno. Esta empresa, tan pronto se convenció de que no le era posible continuar tratando con los representantes de la «Unión de Vaqueros» por las razones ya expuestas, se dirigió a sus vaqueros proveedores, asociados o no asociados, para liquidarles los créditos pendientes por suministro de leche y a la vez abonarles una diferencia de precio pendiente con motivo de una Resolución del señor Secretario de Agricultura de siete de enero del corriente. Tan es así que ya todos los vaqueros de la «Cia. Lechera de Cuba, S. A.», han cobrado con la mayor satisfacción y con toda conformidad. Los que no parecen conformes son los señores C. A. Jocelyn Holt, Manolo Suárez, Otamendi, Portillo, Francisco González y Magdaleno Bacallao, estos últimos de Cuatro Caminos y otros que desde hace tiempo están tratando de lucrar al margen de los productores y de los industriales de leche.

9o. Que los lugares donde se están realizando los hechos delictuosos que se denuncian en este escrito son: Jaruco, Campo Florido, Minas, Bacuranao, San José de las Lajas, San Antonio de las Vegas, Arango y Catalina de Güines.

10o. Que a fin de que por esa Autoridad se tomen las medidas oportunas contra los autores de los hechos relatados no tan solo, en protección de los intereses cuantiosos de esta empresa constituída al amparo de las Leyes de esta República sino también para evitar cualquier alteración del orden público, que pudieran surgir, ponemos en su conocimiento lo antes expuesto esperando que por esa Comandancia Militar se dicten las órdenes oportunas en evitación de los males que quedan señalados.

Compañía Lechera de Cuba, S. A.
Presidente,
José Suárez,

ANUNCIO

MEDIOS DE DEFENSA DE LOS ANGELES, CONTRA FUTUROS TERREMOTOS

LOS ANGELES, marzo 23. (AP). La manera de defender el sur de California contra los terremotos ha sido expuesta ayer por los expertos que declararon ante el juez que está practicando investigaciones.

La investigación terminó prácticamente esta noche y un jurado de nueve técnicos comenzará en breve a compilar las recomendaciones para preparar una ley para la construcción de escuelas con una seguridad cien por ciento.

A. A. Knoll, manager de las escuelas de Long Beach, ha declarado que las casas escuelas que se construyeron desde 1928, han sobrevivido. Los edificios más viejos resultaron averiados y quince tendrán que ser reconstruídos.

ALEMANIA SOLICITARA QUE LA LIGA RESUELVA LOS MANDATOS NIPONES

BERLIN, marzo 23 (AP)—Alemania espera que la Liga de las Naciones tomará algún acuerdo acerca de la pretensión del Gobierno de Tokío de retener sus mandatos sobre las islas del Sur del Pacífico, que eran colonias alemanas antes de la guerra, según dice una nota publicada hoy.

El Japón ha anunciado su intención de retener los mandatos sobre las islas de Marshall, Carolinas, Pellew y Marianas después de retirarse de la Liga.

Alemania cree que el asunto debe resolverse por un tribunal internacional, estableciendo un precedente en la cuestión de los mandatos coloniales.

Se protegerá a los japoneses en los E.Unidos

El viernes llegarán a New York los delegados nipones. Habrá manifestaciones de hostilidad

NUEVA YORK, marzo 23. (AP). El departamento de Estado ha pedido que la policía se encargue de proteger a Yosuke Matsuoka y otros cinco delegados japoneses a la Liga de las Naciones cuando lleguen el viernes próximo en el Leviathan.

El comisionado de la Policía, Edward P. Mulrroney, dijo que a la delegación japonesa se le dará la escolta que necesite.

Y. T. Chang, secretario ejecutivo de la Liga de Estudiantes Chinos de Nueva York, anunció que coincidiendo con la llegada de Matsuoka, los miembros de la Liga distribuirán un manifiesto en los muelles acusando al estadista japonés de «realizar una campaña de propaganda».

La presencia de los japoneses no tendrá status oficial. Matsuoka se educó en la Universidad de Oregon.

MAGNESIA SARRÁ
Sabrosa-Espumante-Anti-Acida
Inmediatamente alivia:
Jaquecas, Mareos, Acedías.
ASEGURE UN DIA FELIZ
Tome las mañanas como una cucharada.
DROGUERIA SARRÁ
LA MAYOR

Matanceras

EL BAILE DE MAÑANA

En el Casino.

Cierra el capítulo de las fiestas carnavalescas, el asalto que organizado por un grupo de jóvenes de esta sociedad, se ofrece el sábado en aquellas amplias salas del elegante palacete hispano.

Contrata para amenizarlo la orquesta Dayquirí, es ello por si solo aliciente que ha despertado entre nuestra juventud el mayor interés.

Van varias comparsas a esa fiesta.

Pero será la más nutrida, la que capitanea la señorita Yoya Herques, integrada por parejas de jóvenes y señoritas que pasan en el momento de veinte y cinco.

Bajo el rubro de baile de Mamarrachos, huelga decir que se verán mañana en el Casino, los indumentos más estrafalarios, las más ridículas toilettes, las caracterizaciones más risibles.

Como en el ofrecido por el Tennis, el domingo doce de este mismo mes, habrá premios para los que más originalmente se presenten en el concurso.

Las muchachas del Tennis, las del Liceo y las del Club Deportivo, colmarán mañana el Casino.

Y los jóvenes Tapia y Haded, organizadores de esta fiesta que ha despertado como pocas entusiasmo entre la juventud, se verán congratuladísimos por su éxito.

Asistirá el cronista mañana al Casino.

SALUDOS DEL DIA

San Gabriel Arcangel.

No faltará hoy mi saludo a un digno funcionario de la judicatura, hijo de Matanzas, que actualmente reside en la Habana: el doctor Gabriel Quesada, recto juez de la capital, al que deseo todo género de venturas.

Don Gabriel Camps, redactor ilustre de este periódico, preeminente figura de la intelectualidad cubana, amigo que fué de mi padre, al que me liga respetuoso afecto.

Y Gaby Font y Tió, el simpático chiquillo, que es hijo del ex presidente del Liceo, el joven cirujano Antonio Font, jr.

Felicidades.

ROBERTO ROMEU

Ya de alta.

Completamente restablecido prepárase para venir a Matanzas, donde completará su curación el simpático y estimado joven .

Será huésped de su hermano Jaime, teniente del Ejército que reside en la Playa, donde pasa siempre Roberto sus veranos.

Por adelantado mi bienvenida.

UN TRASLADO

De que dar cuenta.

De un momento a otro trasladarán su residencia para esta ciudad los jóvenes esposos Piedra-Carballo, que residen actualmente en la capital.

La sociedad de Matanzas, que tiene en gran estima a ese elegante matrimonio, recibirá con gusto la nueva, que devuelve a nuestros salones a la figura gentilmente bella de Graziella Carballo, leader que fué de la juventud matancera en su soltería.

EL DR. ALFREDO FEBLES

Desde Miami.

Nos llegan nuevas de la maravillosa ciudad sudreña de la Florida, del estado de salud de este apreciable caballero, que estuvo enfermo, recluído en sus habitaciones, víctima de un fuerte ataque gripal.

Abandonó ya el lecho Febles y como a él ha vuelto también la salud a su esposa Margarita Heydrich, que padeció anteriormente del mismo mal.

Con el cronista serán sus amistades todas a celebrarlo.

CON EXITO GRANDE

Un abono que se cubre.

Me refiero al que tiene abierto para las dos funciones que los días cinco y cuatro del próximo mes de abril, los señores Santana y Rodríguez, empresarios locales de la Gran Compañía de Revistas de Manolo Casas.

Conocidas son las obras que subirán a la escena: «Las Leandras» y «El huevo de Colón», los dos resonantes éxitos de esas huestes.

Noches deliciosas las que nos esperan en esa segunda semana de abril, en sus días cuatro y cinco.

RUMBO AL NORTE

Carlos Govea y señora.

Para visitar a su hijo, cadete de un gran plantel educacional de la gran República americana, embarcó anteayer en la Habana el conocido contratista Carlos Govea y Boullosa, uno de los matanceros que en la gran colonia yumurina en la Habana disfruta de más popularidad y más simpatía.

Tengan una feliz travesía los esposos Govea.

EN VELASCO

La noche del miércoles.

Uno de los más resonantes triunfos obtenidos desde que nuevamente se hicieron cargo de la Administración de ese Cine los Hermanos Velasco, registróse antier, con las viejas proyecciones «La Traición del Destino» y «Todos eran valientes» por Joan Crawford y Ramón Novarro y John Gilbert.

Dos orquestas amenizaron la velada y Matanzas entera colmó el teatro para saborear de nuevo la silente film, que hace más de seis años, se estrenara en ese mismo teatro.

Para mañana anuncian los carteles «Grato suceso» por Lee Tracy y Mary Brian.

PROXIMAS BODAS

Dos en el capítulo.

Una señalada para el primero de abril, en la Iglesia de San Juan Bautista en Pueblo Nuevo, tiene por protagonistas a Elvira Méndez, señorita dotada de gracia y gentileza y el estimado joven Joaquín García Martínez.

Para las ocho de la mañana rezan las invitaciones verbales que se han hecho entre los íntimos de la feliz pareja.

La otra ,adelantaré en incógnita su anuncio pues no estoy autorizado aun para su publicación.

Se trata de un gentil parejita de la que no ha mucho dí cuenta de su engagement en estas «Matanceras».

Es la fiancée vecinita de la calle de Independencia.

Y el galán...

Nada más por hoy diré al lector.

EL DR. BEATO

En extremo satisfecho.

Regresó de la Habana ayer, altamente complacido el Presidente de la Junta de Patronos de la Beneficencia, que asistió al reparto hecho en Palacio a los Asilos de Cuba, con el producto de lo que para ese fin, donara el Sweestakes.

Cuatrocientos pesos han tocado a ese Asilo, del que en esa misma reunión dijo ayer la señora del Senador Grau, Nena Machado, que era el mejor de la República por su organización interior.

Por lo que para Matanzas tiene de laudatorio, recogemos esas frases de la gran dama, cuyo nombre ostenta el Instituto de Homicultura de las alturas de Simpson, con nuestra enhorabuena para el prestigioso galeno, que tanto y tanto se desvive por aquella casa.

BUEY-VAQUITA

Nuestro único balneario.

Se prepara ya Segundito Botet para las mejoras que ha de ofrecer este año a los asiduos de aquella preciosa Concha, que es hoy por hoy el único balneario con que cuentan los matanceros.

Quedará abierta en mayo aquella playa, a la que concurren con los matanceros todos, los temporadistas de San Miguel, los de Madruga y de todos los otros cercanos poblados de la Provincia.

Malonito Milian al frente del balneario propónese brindar atractivos y alicientes muchos a cuantos concurran a él.

Se habla de una fiesta para la inauguración de la temporada.

Confirmaré bien pronto la nueva.

CONFIRMADA LA NUEVA

Para el domingo de resurrección.

Decidido está por la Directiva del Tennis, ofrecer una fiesta o el sábado de Gloria, que es el quince de abril, o al siguiente día domingo de resurrección.

Acordado ha sido un baile.

Pero como adelanté en anteriores correspondencias, se agita entre un grupo de las asociadas, la idea de que se celebre asimismo una comida esa noche, en el court del simpático Club.

No puede ser más grata para la juventud, el anuncio de las presentes líneas.

LA ULTIMA NOTA

De interés general.

Gira alrededor de un problema que sin solución hasta el presente, preocupa a todos grandemente.

¿Cuál otro que el de la luz?

En tinieblas la ciudad desde hace cerca de nueve meses tiene y debe el nuevo Ayuntamiento tratar de solucionar el conflicto que tantos perjuicios irroga a la población.

Un joven concejal de los de nueva promoción: José I. González, estudia el asunto, según oímos de sus propios labios, para laborar—suavizando asperezas y aunando voluntades—en pro del restablecimiento del alumbardo público.

Cercano ya el verano piénsese en lo que significa que en sus calurosas e insoportables noches se prolongara el retraimiento a que hoy viven condenadas nuestras familias.

Aplaudimos las iniciativas de ese edil e insinuamos a sus compañeros la cooperación que deben prestar para que salga Matanzas de las sombras en que la envuelven hoy las más tétricas tinieblas.

Manolo Jarquín.

Sería posible el pacto de Cuba y los remolacheros

Se llegaría a una distribución proporcional. Los Bancos piden la segregación de los azúcares

NUEVA YORK, marzo 23. Especial para DIARIO DE LA MARINA, por Felipe Taboada.—Según la creencia general en los círculos azucareros neoyorquinos, los grandes bancos americanos que tienen intereses en la industria azúcarera cubana, han decidido cooperar en el propuesto plan de segregación.

Circularon nuevamente hoy los rumores de que podría arreglarse un plan de distribución proporcional de azúcares cubanos y de remolacha doméstica, pues según un reciente fallo del Tribunal Supremo, esto seria posible bajo la ley.

* * *

Según Lamborn and Hutchings, las refinerías de azúcar de caña de los Estados Unidos refinaron un total de 3,725.000 toneladas largas en 1932 contra 4.170.000 en 1931. Durante 1932 los refinadores entregaron la suma de 34.914.092 toneladas largas, o séase 354.849 toneladas menos que en 1931.

Los embarques de azúcar refino de los Estados Unidos durante 1932 fueron de 3.134 toneladas, contra la suma de 3.133 en 1931.

Durante el año pasado el Canadá importó 387.655 toneladas largas de azúcares crudos, la mayor parte de colonias británicas. Se importaron únicamente 19,623 toneladas de azúcar cubano.

CRUCIGRAMAS

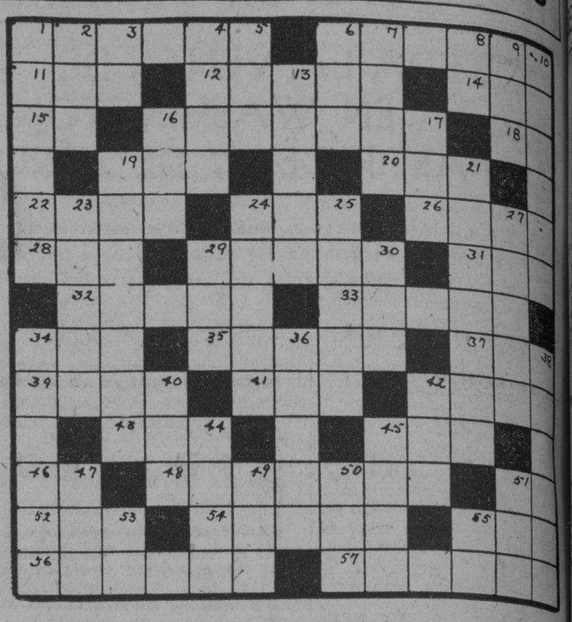

HORIZONTAL

1—Máquina que transforma la energía mecánica en energía eléctrica.
6—Uno de los nombres de la judía
11—Fabricante de "Sal de Fruta".
12—Piña.
14—Diosa griega del amanecer.
15—Nota.
16—Estanque.
18—Negación
19—Patada.
20—Juguete.
22—Ave que veneraban los antiguos egipcios.
24—Poema.
26—Ciudad de Italia.
28—Padre de Sem, Cam y Jafet.
29—Dios griego y romano, hijo de Júpiter.
31—Loma en Santiago de Cuba.
32—Instrumento de hierro que se emplea para asegurar las embarcaciones.
33—Planta de la familia de las monopétalas.
34—Amarra.
35—Princesa griega, célebre por su belleza, hija de Leda y esposa de Menelea.
37—Componente del aire.
39—Vestidura.
41—Metal.
42—Religioso español.
43—Arbol de Venezuela.
45—Medida de longitud.
46—Noroeste.
48—Acción de atracarse.
51—Ciento uno.
52—Rey de Judá.
54—Cilindro.
55—Baile.
56—Pez.
57—Poema de Homero.

VERTICAL

1—Pez
2—Nombre de mujer.
3—Lago de Africa.
4—Planta.
5—Islita de la costa gallega.
6—Ave.
7—Pelo suave y rizado de algunos animales.
8—Letra.
9—Hijo de Apolo.
10—Reino de Asia antigua
13—Vástago acodado.
16—Detrás.
17—Labra.
19—Lodazal.
21—Playa muy concurrida de Bélgica.
23—Ostentación, lujo.
24—Piedra preciosa.
25—Perro grande y de pelo corto.
27—Arte de torear.
29—Interjección.
30—Constelación.
34—Capital de Grecia.
36—Campo sin labrar.
38—Nombre de mujer.
40—Adverbio de lugar.
42—Afluente del Ródano.
44—No el mismo.
45—Piscina (ing.)
47—Pronombre demostrativo.
49—Bebida.
50—Ciento cincuenta y uno.
51—Cabo de Terranova.
53—Abraham Lincoln.
55—Su Alteza.

La solución mañana.

SOLUCION AL CRUCIGRAMA ANTERIOR

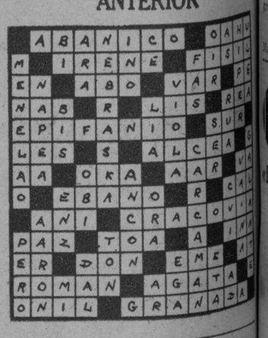

VIBOREÑAS

LA FIESTA DEL DIA 30

Puedo ya dar a conocer la parte artística, o séase la segunda, en el programa de la fiesta que me será dedicada el próximo jueves día 30, en el elegante teatro «Moderno», a las ocho y cuarto, advirtiendo que en la primera parte serán proyectadas o una cinta de Mojica, que en cinta, como «El Caballero de la Noche» está admirable, o bien del gran Maurice Chevalier en su inimitable «Amame esta Noche», y además un estreno.

Dicha segunda parte empezará con números por la novel y triunfadora orquesta femenina «Social» dirigida por la simpatiquísima figulina María Antonia Pedroso, y en la que subyuga la monísima cantante Emilita Capote, que dará a conocer couplets del sonsonete «Todo el mundo come panqué»... (de autor desconocido).

La inspirada canción «Desengaño» del gran maestro Juan González, (Oriental, de Santiago de Cuba) será cantada por el tenor Manolo Cías y el bajo Agustín Gutiérrez, por él acompañados.

La bella y muy difícil Aria de la Locura, de Lucía, será cantada por la joven y bella dama, excelente tiple Josefina Villalba de Baisaló.

«Quisiera Quererte», la inspirada producción de Lecuona, la cantará la gentilísima y notable soprano dramática señora Josefina Morell de País Gutiérrez.

«Silenciosamente», de Esparza Otero, por el joven tenor Manolo Cías.

Hará su presentación la tan popular orquesta femenina «Ensueño», luciendo uno de sus elegantes uniformes, y dirigida por su competente Directora mi admirada amiga Guillermina Foyo, interpretará varios de sus mejores números.

La dulce canción «La Rosa», de Lecuona, la cantará Josefina Villalba.

La gran Serenata de Tocelli, la parte bailable, por la bella señorita Chelas, y la de canto por la señora María Cancio y el señor Gutiérrez Ribal.

Un hermoso dúo, del «Anillo de Hierro», por la bella Josefina Morell y el tenor Manolo Cías.

El dúo de Marina, por la señora Josefina Villalba y el tenor Cías.

Y terminará la fiesta con números por la archisimpática María Cervantes de Aulet, y probablemente Guyún.

La conocida Casa de Cofiño, hará un original decorado floral.

Las señoras y señoritas serán obsequiadas con productos de la afamada perfumería «Drialys», como una fina galantería.

Y es casi seguro, que el reputado maestro, que lo ha sido de artistas de fama, mi querido conterráneo Juan González, tenga preparada una sorpresa...

Yo espero que este programa satisfará a todos. He presenciado los ensayos y puedo garantizar todos y cada uno de los números como excelentes.

EN SUS DIAS

Los celebra hoy en la festividad de San Gabriel Arcángel la preciosa figulina «Baby» de la Riva y Hamel, poseedora de la más admirable y hereditaria belleza, hija de mis buenos amigos la bella dama Gabrielita Hamel de la Riva, que también celebra sus días, y el doctor Miguel de la Riva, a los que me unen lazos de amistad inquebrantable desde nuestra infancia.

Para «Gaby», la gentilísima soberana triunfadora, son dedicados cariñosamente mis más expresivos votos por la continuación de su actual felicidad, que también deseo a la amantísima autora de sus días.

CLUB DE COMUNICACIONES

De fiesta el próximo sábado día 25 este Club que tantas simpatizadoras cuenta entre las figulinas viboreñas, que siempre están numerosamente representadas en todas sus fiestas.

Consistirá en un baile, según me dice el amigo Presidente Liberato López Fundora, exclusivo para los señores socios y sus familias.

Empezará a las nueve hasta las dos de la madrugada.

SIN IMPORTANCIA

Así han sido las lesiones que recibió en un lamentable choque automovilista el conocido joven Mario Robau, hermano de mis lindas amiguitas Estrella, Amparito y Betty, el que milagrosamente, dada la violencia de dicho choque, no ha tenido mayores consecuencias.

Mario continúa dedicado a sus habituales ocupaciones, con sólo un pequeño rasguño, que pronto desaparecerá y olvidará.

Lo felicito por la buena «estrella» que ha tenido.

EN SAN FRANCISCO DE PAULA

En esta Parroquia que administra mi distinguido amigo el padre Alfredo Llaguno, como viernes, se celebran los piadosos ejercicios del Vía Crucis.

Con los cultos de costumbre, a las siete y media de la noche.

EN LA BOMBONERA

En la elegante de nuestro primer coliseo «Tosca» por la tarde y noche:

Estreno del divertido cartón en dos lores «Juguetes de Navidad», basado no de la gran comedia de Marc O-Soullivan, Betty Compson y John Holland, «La Mal Juzgada», Estreno de la inspirada producción, del mismo de su nombre, «El Danubio Azul».

Mañana será estrenada la última producción de la gran Greta Garbo «Cómo Tú me Deseas, »en ocho partes.

CUARTO VIERNES DE CUARESMA

Lo celebrarán hoy las piadosas y distinguidas señoras y señoritas que pertenecen a la Asociación de clavas del Nazareno, en la Iglesia Parroquial de Jesús María, a las nueve de la mañana.

Se dirá la solemne misa con oficios ticos de dulces voces femeninas, el coro lo dirigirá el laureado maestro don Rafael Pastor, y el sermón estará a cargo del gran orador sagrado Padre Dr. Alfredo Llaguno.

Se harán también los ejercicios del Vía Crucis.

Las Esclavas del Nazareno invitan a las familias que deseen asistir.

Urbano del Castillo.

M.E.C.D. 2016

RADIO Y ELECTRICIDAD

TRASMISIONES PARA HOY

C. M. W.
590 kilociclos

10.30 a. m. Diario Hablado.
11.30 a. m. Charla con los niños.
12.00 m. Nena Cuenco y tenor.
1.00 p. m. Orquesta y humorista.
2.00 p. m. Diario Hablado.
3.00 p. m. Aguirre, Sánchez de León dúo.
5.00 p. m. Receso.
6.00 p. m. Orquesta de Raimundo con Luisito Valdés.
7.00 p. m. Diario Hablado.
8.00 p. m. Tomasita Núñez y sus cantadas.
9.00 p. m. Comedia «Armonías conyugales» en un acto. Música selecta del Conjunto. Charla por Ofelia Rodríguez Acosta.
10.00 p. m. Orquesta.
11.00 p. m. Buenas Noches.

C. M. A. P.
THE INTERNATIONAL BROADCASTING COMPANY
680 kilociclos

2.30 p. m. La Hora del Cocktail.
3.00 p. m. Música para la Comida.
4.45 p. m. Chismes de Holywood, el dúo oriental Godoy-Puig.
5.00 p. m. Un Poco Mejor Que lo Mejor.
6.30 p. m. Una Viaje a España por dúo, tenor.
7.45 p. m. Con la Orquesta de Mario Weber.
8.00 p. m. Helen West, contralto, Phil Bachelder, pianista.
9.30 p. m. Concierto Sinfónico.
10.00 p. m. El Septeto Cuba.
11.00 p. m. Síncopa de la I B C.

C. M. C. Y.
1320 kilociclos

7.00 p. m. Charla Deportiva.
7.40 p. m. El primer acto de «La Mentirosa Mentira», comedia en tres actos.

C. M. C.
840 kilociclos

10.30 a. m. Orquestas y cantos populares.
1.45 p. m. Diálogos cómicos, poesías, canciones, comedias.
7.40 p. m. Señora Natalia Aróstegui Suárez, Vicente Lanz pianista:
1. Offrande, Reynaldo, Hahn.
2. Madame Butterfly, Puccini.
3. Solo de piano, La mañana, Chaminade.
7.15 p. m. Música selecta. (Transmisión eléctrica).
8.10 p. m. Señora Natalia Aróstegui Suárez, Vicente Lanz, pianista:
1. Nuestro coche, poesía, P. Mata.
2. Eran siete hermanas, poesía, G. Sánchez Galarraga.
3. Solo de piano, Minuetto, Paderewsky.
9.15 p. m. Selecciones escogidas. (Transcripción eléctrica).
10.00 p. m. Hora Oficial. (Observatorio Nacional).
10.01 p. m. Señora Natalia Aróstegui Suárez, Vicente Lanz, pianista:
1. Francina, Eduardo Sánchez de Fuentes.
2. Asomaba a sus ojos una lágrima, Gonzalo Roig.
3. Si tú supieras, Ernesto Lecuona.
4. Solo de piano, Habanera, Sánchez de Fuentes.
11.15 p. m. Potpourri y canciones. (Transcripción eléctrica).
11.30 p. m. Señora Natalia Aróstegui Suárez, Vicente Lanz, pianista:
1. Lágrimas, poesía, Ricardo León.
2. Noche lúgubre, poesía, Alfonsina Storni.
3. Despecho, poesía, Juana de Ibarbourou.
4. Solo de piano, Margarita, danza norteamericana.
12.15 p. m. Música selecta. (Transmisión eléctrica).
12.30 p. m. Jazz band y Son.

C. M. C. D.
1140 kilociclos

7.30 p. m. Audición a cargo del pianista Rafael Pradas, alternando con la Orquesta de Cámara «Moreno»:
1. Tema musical, Parada de los Soldados de Madera.
2. Czarda No. 6 de Michaelis, Orquesta Moreno.
3. Golondrón de Maruxa de Vives. Pianista Pradas.
4. Sparklets, Intermezzo. Orquesta Moreno.
5. Cavatina de la Opera Fausto, de Gounod. Barítono Pradas.
6. A Granada, Canción de Alvarez. Barítono Pradas.
7. La Rosa, Vals. Orquesta Moreno.
8. Tema musical, Parada de los Soldados de Madera.
10.00 p. m. Programa artístico a cargo del barítono Rafael Pradas y la Orquesta de Cámara «Moreno». Concierto organizado y dirigido por el maestro Eugenio Moreno:
1. Tema musical, Vals Enchantee.
2. Quinteto de la Opereta Benamor. Orquesta Moreno.
3. Sueño de Juventud, Vals de Dispopula. Barítono Pradas.
4. Serenata de la Opera Don Juan, de Mozart. Barítono Pradas.
5. Sizilietta, Capricho. Orquesta Moreno.
6. Conme la Nuit, Melodía de Bohm. Barítono Pradas.
7. Le Secret, Intermezzo de Gauthier. Orquesta Moreno.
8. Tema musical, Vals Enchantee.

C. M. C. W.
965 kilociclos

6.00 p. m. Desde el Estudio. Programa variado.
7.00 p. m. Tangos.
7.30 p. m. Desde el Estudio, con Maria Cervantes.
8.00 p. m. Programa dirigido por Ernestina Lecuona.
9.00 p. m. Programa selecto desde el Estudio.
10.00 p. m. Bailables con la Orquesta Muñoz.
11.00 p. m. Buenas Noches.

C. M. B. S.
780 kilociclos

10.00 a. m. Programa Comercial.
11.00 a. m. Fu Man CChu y Machaquito.
7.00 p. m. El negrito y el gallego.
8.00 p. m. Septeto Valentino.
9.00 p. m. Programa a cargo de Machaquito y Evelio Pérez, pianista.
9.30 p. m. Programa a cargo del profesor Cuevas.
10.30 p. m. Buenas Noches.

C. M. C. R.
1365 kilociclos

11.30 a 12.30 p. m. Música variada.
4.00 a 5.00 p. m. Biografías, anécdotas y datos del cine.
5.00 a 6.00 p. m. Música popular.
9.00 a 10.00 p. m. Desde el Estudio.

C M B Z
1010 kilociclos

12.00 m. Hora Oficial. Estado del Tiempo.
4.00 p. m. Orquesta Tropical.
6.00 p. m. Música variada.
6.30 p. m. Hora Infantil.
8.00 p. m. Orquesta Hnos. Castro.
9.00 p. m. Universidad del Aire.
10.00 p. m. Música variada.

W. L. W.
700 kilociclos
CROSLEY RADIO CORPORATION
Cincinnati, Ohio

7.00 p. m. Amos n Andy. Comedia, NBC.
7.15 p. m. Gene and Glenn. Comedia.
7.30 p. m. Chandu. Drama.
7.45 p. m. Detectives Black and Blue. Drama.
8.00 p. m. Banda Armco. Conductor Frank Simon.
8.30 p. m. Dr. Bundensen and Health Dramas. NBC.
8.45 p. m. Howard Thurston. Drama.
9.00 p. m. The Puddle Family.
9..15 p. m. The Riff Brothers. Cuarteto.
9.30 p. m. Cotton Queen Minstrels.
10.00 p. m. Al Jolson.
10.30 p. m. Ken-Rad Unsolved Mysteries.
11.15 p. m. Recital de Música.
12.00 p. m. Bailables.

TRIANON

Elegante modelo hecho a mano en fina piel blanca

$3.00

Sandalias de niños en piel blanca, beig y carmelita, en todos los tamaños, a 50 centavos.

J. ALVAREZ

NEPTUNO Y SAN NICOLAS. Teléfono: A-7004.

TEATRO RIVIERA

Se exhibe en este elegante y fresco teatro de 23 y G, (Vedado) en sus tandas preferentes, la gran producción de Boris Karloff y Zita Johan "LA MOMIA".—A las ocho y quince: "EL CASERON DE LAS SOMBRAS", por Boris Karloff.

CMCW

965 kc.

HOY a las 9 pm.

Hora Emperatriz

SEGUNDO CONCIERTO

1 ESTRELLITA (Ponce) por Hortensia Coalla, soprano.
2 AL RECORDAR TU NOMBRE (C. Delfín), por Alberto Márquez, barítono.
3 PERVERTIDA (Agustín Lara) por Hortensia Coalla.
4 THE WHITE DOVE, de la película «La Canción del Gitano». por A. Márquez.
5 CANTO SIBONEY (Lecuona) por Hortensia Coalla.
6 LA MASCOTA (Aria de Saltarello) por Alberto Márquez.
7 BOHEME (Becchia Zimarra) Puccini, por Rolando López, bajo.
8 LA WALLY (Ebben n'antro) Catalani, por María Fantoli, soprano.
9 CARMEN (Aria de la flor) Bizet, por José Ojeda, tenor.
10 TOSCA (dúo del primer acto) Puccini, por María Fantoli y José Ojeda.
11 LA ESTRELLA DE LA TARDE (Wagner), por Alberto Márquez.
12 MEFISTOFELE. (L'altra notte). Boito, por María Fantoli.
13 ANDREA CHENIER (Improvisso) Giordano, por J. Ojeda.
14 SIMON BOCANEGRA (Il lascerato spirito), por Rolando López.
15 TRAVIATA. (Un di felice). Verdi, dúo, por María Fantoli y José Ojeda.

Acompañante: Prof. Santos Menéndez.

Cortesía de *La Emperatriz* San Rafael 36

CMW

«LA VOZ DE LAS ANTILLAS»

590 Kilcs.

HOY, A LAS 8.00 P. M. Comedias: «ARMONIAS CONYUGALES», en un acto. Música selecta por el Conjunto.

EL DOLOR DE LOS CALLOS CESA INSTANTANEAMENTE

● Extirpe los callos dolorosos con "Blue-jay," el callicida científico inventado por un químico de renombre y usado por millones desde hace más de 35 años.

● "Blue-jay" se aplica rápidamente—el dolor cesa en seguida. El callo desaparece en tres días.

● No corra riesgos usando métodos inciertos o cortando los callos. Sea precavido . . . use "Blue-jay."

"Blue-jay" obra así: A es el medicamento que suavemente desaloja el callo, B es la rodaja de fieltro que alivia la presión y quita el dolor en seguida. C es la tira adhesiva que mantiene la rodaja en su lugar y evita el que se deslice

De venta en droguerías, farmacias y boticas. Tamaños especiales para juanetes y callosidades

BLUE-JAY BAUER & BLACK REMEDIO PARA CALLOS

EL MAYOR DE LA CIUDAD FUE INVITADO AYER A UN ALMUERZO EN EL NORFOLK

Cordialmente invitados por el vice-almirante R. D. R. Plunkett-Ernle-Drax, comandante en jefe de la Flota Británica de América e Indias Occidentales, almorzaron ayer en el crucero «Norfolb», surto en nuestro puerto, el Mayor de la Ciudad y su esposa la señora Matilde Truffín de Mesa.

Ha sido una invitación de carácter puramente extra-oficial, originada por la buena acogida encontrada por el vice-almirante inglés en la persona de nuestro Mayor, señor Tirso Mesa.

Una opinión favorable a la emisión de plata

El Sr. Serafín Santamaría aboga por la acuñación de la moneda

(Carta abierta)

Sr. Dr. José Ignacio Rivero.
Director del DIARIO DE LA MARINA.
Habana.

Muy señor mío:

Me permito distraer su atención para pedirle comente en su periódico mi humilde opinión sobre la emisión de más moneda de plata, si usted cree que vale la pena hacerlo.

Es seguro que existe una corriente de opinión favorable a una mayor emisión de plata y es muy posible que se encuentre esa opinión favorable aun entre los comerciantes representados por las tres entidades que enviaron en días pasados una exposición al señor Secretario de Hacienda mostrando su inconformidad con el proyecto de una nueva amisión de monedas de plata.

Las clases económicas representadas por las entidades inconformes dan su opinión basadas en que ellas representan a los poseedores de riqueza valorada en oro. También yo defendería la circulación exclusiva del oro si lo hubiera en suficiente cantidad en todo el mundo.

Los importadores compran cerca del 50 por ciento de las mercancías en países de moneda depreciada y cerca del 50 por ciento de la exportación de Cuba se hace a países de moneda depreciada también.

La política agrícola e industrial de Cuba está dirigida a producir artículos de consumo interior, cuyos sobrantes puedan exportarse por lo cual debe Cuba procurar nivelar su moneda con la de aquellas países que más probabilidades tienen de comprar productos cubanos y tales países son los que tienen su moneda depreciada.

Hay actualmente en Cuba tres productos de la agricultura y de la industria que son la base de su riqueza: el café, el tabaco, y el azúcar. Por los dos últimos el gobierno cubano está haciendo grandes esfuerzos para abrirles nuevos mercados y sería una buena medida abaratar el dinero para facilitar su venta.

Para el pueblo es más conveniente tener dinero abundante y por lo tanto barato, que le permita subvenir a sus necesidades, que tener dinero escaso y caro, del cual no dispone. Además, el pueblo acepta y guarda mejor un peso en plata que un peso en billete, cuyo valor intrínseco desconoce.

Aunque ahora se repite con frecuencia que el dinero no es riqueza y que sí es medio para desarrollar riqueza, parece lógico que el oro, la plata y otros metales sean riqueza, puesto que cuesta producirlos tanto como valen y son de utilidad a la humanidad. El dinero que no es riqueza es el papel y el valor ficticio que puedan tener las monedas de metal. La plata vale en el mercado como metal unos 27 centavos oro. Esto si es riqueza Un billete americano dice que vale en oro el valor que le asignan y los bancos americanos han sido temporalmente cerrados por su gobierno para evitarles dificultades; porque no poseían oro suficiente para responder a la demanda a cambio de billetes.

Pero sea o no riqueza la moneda y sirviendo de medio para desarrollar la riqueza propia del país, debe adoptarse la moneda que el pueblo acepte y pueda guardar con mayor seguridad.

Es elemental en el comercio que debe comprarse cuando el precio del artículo está bajo. para obtener beneficio al reaccionar el mercado. ¿Por qué razón ha de ser beneficioso para un país comprar ahora plata si ésta está muy barata y la perspectiva es de que suba su valor?

Entiendo que para Cuba sería un buen negocio comprar plata con los billetes americanos, puesto que estos no pueden ser cambiados ahora por oro.

Cuba podría comprar tres onzas y pico de plata por cada dollar billete.

Dicen los inconformes que no aumentaría la riqueza porque se inflará el valor de la moneda. Esto es cierto; pero tampoco disminuirá la riqueza porque se compre plata y se ponga en circulación. Suponiendo que el peso plata llegara a valer la tercera parte que lo que vale actualmente por su valor oficial, el valor de la riqueza existente hoy sería el mismo en relación con el oro, ya que en relación con la plata automáticamente aumentaría tres veces su valor. Pero tendría Cuba la ventaja de tener en circulación una moneda que como riqueza representa su valor como metal, valor que aumentará indudablemente, en muy poco tiempo: porque nuestra metrópoli económica, que es Estados Unidos, lo hará subir el precio por conveniencia propia.

Le anticipa las gracias más expresivas su affmo, atto. y ss. ss,

Serafín Santamaría.

Crónica Habanera

EN SUS DIAS

Saludamos en su santo a una bella señorita: Gaby Riva, hija del doctor Miguel Riva y de su esposa Gabriela Hamel. La señorita Riva recibirá con tal motivo las felicitaciones de sus amistades.

SANTOS PARA HOY: SAN GABRIEL ARCANGEL

Saludamos en su santo a las siguientes señoras:

Gabriela Sánchez, distinguida esposa del conocido caballero Julio Cadenas y Aguilera, capitán retirado del Ejército.

Gabriela Hamel de Riva.

Gabriela García Beltrán viuda de Robau y Gabriela Ortiz de Piñar.

La señorita Gabriela Mendiola.

Entre los caballeros:

El doctor Gabriel García Echarte ex subsecretario de Hacienda, caballero muy estimado en nuestros círculos sociales.

El doctor Gabriel Casuso y Albertini y su hijo Gabriel.

El doctor Gabgiel Vandama, Magistrado del Tribunal Supremo y su hijo el joven del mismo nombre.

Los doctores Gabriel Pichardo y Gabriel Gastón.

Un estimado amigo, ausente, el joven abogado Gabriel Landa.

El profesor Gabriel Suárez Solar. Primer Secretario de la Legación de Cuba en Londres.

El doctor Gabriel M. de Quesada, juez de Instrucción.

El comandante Gabriel Villada y su hijo Gabriel.

El capitán del Ejército de la República Gabriel Reyna y Marty.

El doctor Gabriel Gómez del Río, distinguido especialista de niños; médico del Instituto del niño.

Gabriel Nogueira, Gabriel Ayala Larrañaga, Gabriel Cubría, Gabriel Festa.

Gabriel Pedroso, Gabriel O-Farrill.

El estimado compañero Gabriel Blanco, redactor de la sección religiosa de este DIARIO.

CAROLINA PLASENCIA

edd avanzada ha dejado de existir la señorita Carolina Plasencia y Lizaso, después de sufrir una larga enfermedad.

La dama desaparecida, que se encontraba emparentada extensamente con distinguidas personas de nuestra sociedad, residía con sus sobrinos, el conocido caballero Fernando Mesa y su esposa la señora Renée de Mesa.

Las invitaciones para el acto del sepelio han sido hechas para el Cementerio de Colón, a las nueve y media de la mañana de hoy.

Enviamos nuestro sentido pésame a los señores Mesa, y a los demás sobrinos de la señorita Plasencia, entre los cuales se cuentan los doctores: Nono Mesa, distinguido idplomático; Ignacio Benito Plasencia y Ernesto Plasencia.

EN LA CARIDAD

El te celebrado ayer por la tarde en el local de la institución benéfica «La Caridad» estuvo concurridísimo.

Allí se encontraba un numerosísimo grupo de damas elegantes de la sociedad habanera.

En diferentes mesas anotamos las siguientes:

María Teresa Eshler de Pantin, Anais Culmell de Sánchez, Cuca Blanco viuda de Laurrieta, Mrs. Alfredo H. Zeledon.

Amelia Solberg de Hoskinson, Clara Rivero de Suárez, Nellie Desvernine de Lombard, Josefina Franca de Gómez Calvo.

Josefina Reyes de Navarro, Elisa Fortún de Torruella, Chata Buchanan, señora de Castella.

Cuca Sánchez de Ovies, Lourdes Suárez, Elena Lobo de Montoro, Grace Pantin de Arellano.

María Teresa Mendoza, Beba Longa, Rosario Arellano, Mercedes Longa.

María Arango de Etchegoyen, Obdulia Aguilera, Georgina Serpa de Arnoldson, Adriana Lancis.

Maggie Orr de Aróstegui, Luisa Carlota Párraga, Emilita Aguilera de Johnson, Raquel Larrea de Pla, Rosita Sardiña de Mazorra.

Matilde Cuadra de Aguilera, Esther A. viuda de Varona, Nena Armenteros de Figueras, María Luisa Vidal de Someillan.

Mrs. Gómez Cueto, Mrs. Soto Navarro, Mrs. S. C. Micler, Mrs. Higgins.

Nena R. de García, María Mello de Padrón, Chichita Pérez de Fernández Marinello, señora Ferrera.

María Montalvo de Soto Navarro, Eugenia Segrera de Sardiña, Pilar Rebull de Fernández, Lolita Fernández de Velasco de Montalvo.

Carmelina Lanrrieta de Fondon, Mrs. Víctor Alvarez, Mrs. J. M. Brandon, Mrs. Jules Rueff.

Belica de Hoyuela de Bosch, Isabel de los Reyes de Zúñiga, Paquita Cuéllar, Lupe Zúñiga.

Elisa Cadwell de Gowling, Chiquitica Armenteros de Zorrilla, Tetó Diago de Granados, Josefina de León de Cuéllar.

Señora viuda de Armenteros, Rosa P. de Cuéllar, Guillermina Pérez Fernández, Herminia F. de Cuéllar.

Carlotica Zaldo de Mendoza, Julita Pla, Alicia Nadal de Menocal, Madame Le Febure.

Juanitica Deschapelles, Herminia del Monte viuda de Betancourt, Angélica Benavides, Estelita Martínez de Fumagalli, Kattie Betancourt de Martínez.

Pilar Bolet viuda de Ponce, señora de Castro.

Mrs. J. H. Hushine, Mrs. Octavio Interian, Mrs. J. Lubrico, Mrs. América Block.

Elida Coroalles de Morán, Margarita V. de Fernández, Marí López de Haro de López, Conchita Valdivia de Santo Tomás.

LA TEMPORADA HIPICA DE VERANO

En nuestro hermosísimo Hipódromo de Marianao se celebrará mañana sábado, el primer día de carreras; con dicha fiesta inaugurará su temporada el Club Hípico de Cuba en cuya directiva figura un grupo de caballeros de nuestra sociedad amantes del noble sport.

A las dos y cuarenta y cinco dará comienzo con un programa de siete carreras.

Los pases expedidos durante la anterior temporada de invierno, para el Grand Stand, se podrán nacer válidos para esta temporada mediante el pago de cuarenta centavos; las personas que no lo efectuaren antes del día veintiséis tendrán que abonar la cantidad de un peso. Después de dicho día no se venderán pases para la temporada, siendo entonces necesario obtener la entrada en la taquilla.

Ya son numerosísimos los socios del Club Hípico, debido a que este año ha sido reducida la cuota social a veinticinco pesos.

En todas las fiestas se bailará con una magnífica orquesta.

INALTERABLE EN SU CALIDAD y en el favor del público, es el SIN RIVAL CAFE DE

LA FLOR DE TIBES S.A

REINA 37 • TELEFONOS A-3820 / M-7623

REGALOS PRACTICOS

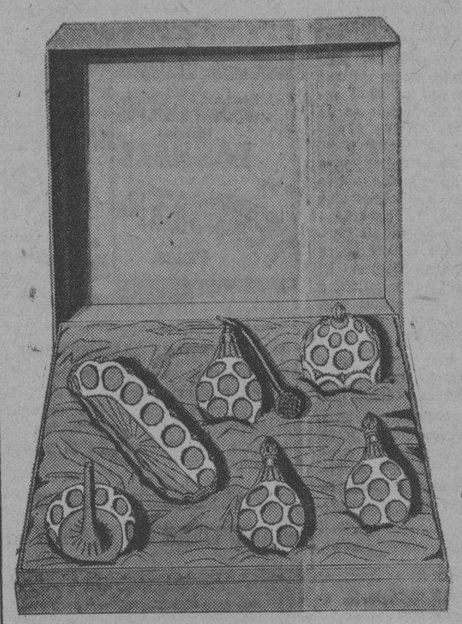

Juego de cristal tallado en colores, para tocador . . . $4

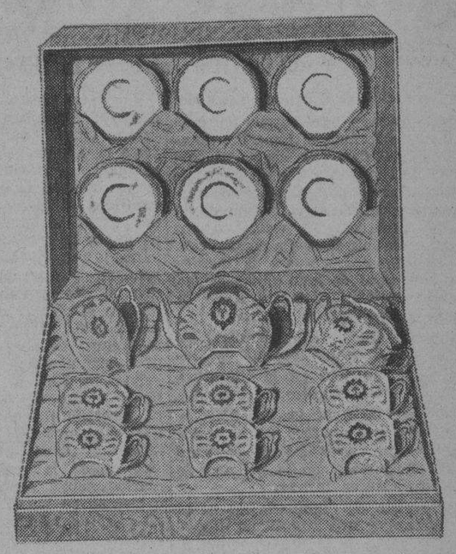

Fino juego de porcelana decorada, para café $5

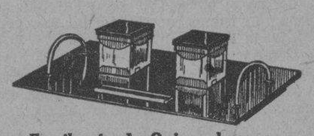

Escribanía de Onix y bronce

$4

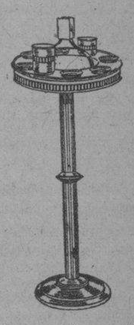

Mesa cenicero de bronce con 6 platos ceniceros, 1 tabaquera, 1 cigarrera y 1 fosforera:

$4

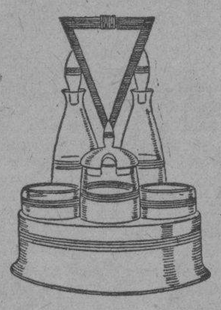

Magnífico convoy de plata Wuettemberg, con 5 piezas:

$4

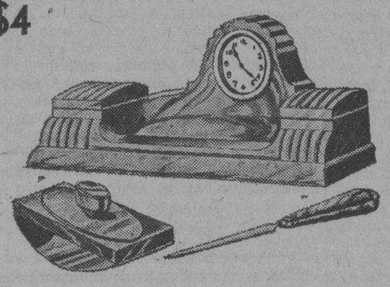

Escribanía de mármol con tres piezas $7

SECCION X

obispo 85

BERTA SINGERMAN

La maravillosa intérprete de la poesía, volverá esta tarde, desde el escenario de la Comedia, a cautivar al culto auditorio que la admira, recitando poemas escogidos, entre los cuales figuran varios clásicos, del insigne Lope de Vega, preeminente personalidad del Siglo de Oro español.

A las cinco y media de la tarde comenzará la interesante audición poética.

He aquí el programa completo:

PRIMERA PARTE

Crepúsculo, Eugenio de Castro, Traducción, Guillermo Valencia; Canción de Primavera, Pablo Piferrer; Nocturno, J. Asunción Silva; Era un Aire Suave, Rubén Darío; La Niña de Guatemala, José Martí; Los Caballos de los Conquistadores, J. Santos Chocano.

SEGUNDA PARTE

Poesías Lope de Vega: I Canciones de San Juan; II Cantar de vendimia; III Aprended flores de mí (Glosa); IV Serrana; V Villano; VI Epitafios; VII Villancico (Los pastores de Belén); VIII Tonadilla; IX Amor.

TERCERA PARTE

Hay luces entre los Arboles, Fernando Paz Castillo; Canción Antigua, Anónimo; Martín Fierro (Poema guachesco - Canto sexto), José Hernández; Autor Rabindranath Tagora, Traducción Z. C. de J.; Las campanas, Edgard A. Poé, Traducción Torres: I Las campanas de plata; II Las campanas de oro; III Las campanas de bronce; IV Las campanas de hierro.

TEATRO CAMPOAMOR

Compañía Cubana de Zarzuelas dirigida por Arnaldo Sevilla y la Orquesta por el Maestro Rodrigo Prats. — DOMINGO 26: Gran Matinée especial de 1 a 5.30 con películas y la Compañía Cubana de Zarzuelas, Revistas y Sainetes.—Función continua todo el día, 30 centavos. Tertulia, 10 centavos.

"LA QUININA SIRVE PARA SALVAR LA VIDA, PERO NO PARA CURAR LA MALARIA"

Un conocido profesor neoyorquino manifestó en el Congreso de Dallas, que los médicos son indirectamente los causantes de la propagación del paludismo. La aviación es otro propagador

DALLAS, Tejas, marzo 23. (AP). El doctor Julius J. Valentine de Nueva York, presidente de la sección de Urología del Congreso Médico Pan-Americano, pidió que se intensificasen los esfuerzos para establecer mejores relaciones entre los profesionales de los dos continentes americanos, rompiendo las «barreras imaginarias «que existen en la actualipaludismo con quinina» añadió.

«Hay dos clínicas en los Estados Unidos»—dijo—«que están perfectamente organizadas—en lo que se refiere a los idiomas—para dar clases a médicos latino-americanos que no hablan inglés y desean perfeccionarse en sus conocimientos.

Pidió también el doctor Valentine, que «se echasen a un lado las ambiciones personales y las altitudes de superioridad. »

Los oradores técnicos de la sesión fueron el doctor Roberto Gutiérrez, y el doctor Arturo G. Casariego, ambos de la Habana, y el doctor William E. Lower de Cleveland.

Los directivos de la Asociación serán electos mañana, cuando se reuna el comité de nombramientos.

El doctor Charles Mayo, de Rochester, Minn., fué nombrado presidente del Comité de Resoluciones, para cooperar con el doctor Luis Ortega de México y el doctor Charles P. Mathe de San Francisco de California.

El Congreso, al cual asistieron más de 1.500 médicos de Norte y Sur América, discutió casi todas las fases de la ciencia médica.

El doctor T. H. D Griffiths, del servicio de Sanidad Federal de los Estados Unidos, manifestó que con los progresos de transporte aéreo, había aumentado el peligro de la propagación de fiebre amarilla, y dengue de Sur América a los Estados Unidos.

Expresó la opinión de que deben establecerse reglamentos rígidos pero comprensivos para los vuelos internacionales. Sugiere el doctor Griffiths que se examinen los tripulantes y pasajeros de los aviones antes de cada vuelo, y que se tomen medidas para desinfectar los aeropuertos y aviones.

Entre los otros médicos que hicieron uso de la palabra hoy están los doctores Willis Campbell de Memphis; Alberto Inclán de la Habana y E. L. Gilcrees de San Francisco.

El doctor F. F. Russell de Nueva York, manifestó que los médicos, indirectamente tenían la culpa de la propagación del paludismo.

«Los médicos equivocadamente reunen todos los diagnósticos palúdicos bajo la palabra «malaria»—dijo el doctor Russell, que es director del Instituto Rockefeller.

Advirtió también contra el uso excesivo de la quinina, manifestando que solo debe usarse para salvar vidas y no como preventivo.

«No traten de esterilizar contra el paludismo con quinina »añadió.

TEATRO FAUSTO

Ayer se reunió en el Teatro Fausto una concurrencia muy selecta, para presenciar el estreno de la bellísima film «Teresita», en que desarrollan una notable labor Janet Gaynor y Charles Farrell.

La película, un drama impresionante, que interesó hondamente a los espectadores.

Janet Gaynor tiene a su cargo un «role» atractivo y apropiado para su talento artístico.

El programa que se exhibe en todas las tandas se completa con Noticiero, Alfombra Mágica y Cartón.

SENTIDO FALLECIMIENTO

En el día de ayer dejó de existir la señorita Esther María de la Caridad Morales y del Campo, produciendo con su prematuro y sentido fallecimiento un hondo duelo en el seno de una familia respetada y querida en nuestra sociedad.

La señorita Morales era hija del señor Modesto Morales Díaz, viejo periodista, ex director de «El Triunfo», y de su esposa la sekora Blanca Rosa del Campo, quienes se ven hoy afligidos por la pérdida irreparable de una querida hija.

Reciban ellos nuestro pésame sincero y también los hermanos de la desaparecida, Oscar, René, Modestín Blanca Rosa y Ofelia Morales.

El sepelio se verificará esta tarde a las cuatro y media, partiendo el cortejo fúnebre de la casa San Miguel 120.

(Continúa en la página SIETE)

M.E.C.D. 2016

ESCENARIO Y PANTALLA

«ENCANTO»: «MUJER INFIEL»

LA novela y el teatro de fines del siglo pasado explotaron, en muy diversas formas, el tema del hombre y la mujer que se degradan moral y socialmente, a consecuencia de haber contrariado, por motivos circunstanciales el determinismo de la pasión amorosa. El vicio, en sus módulos más abyectos—la prostitución el alcohol, la droga—era la desembocadura fatal de esas almas ciegas, que así ejercían violencia sobre la voz imperativa de la especie.

El tema tiene, sin embargo, tal potencialidad dramática que es frecuentísimo hallarlo en la literatura de hoy. Y en cuanto al cine, casi podría señalarse la exacta periocicidad con que aparece en su codicioso temario. Ayer le tocó su turno en el «Encanto», con la película de la Metro «Mujer Infiel».

Un prurito de dignidad, por parte del hombre, y una riposta de despecho por parte de la mujer, impiden, en el caso de este «film», la cristalización amorosa. El y ella toman su camino. Ese camino cuesta abajo, progresivamente acelerado, en el que parece que raras fuerzas invisibles conspiran a hacer más fatal la ley de gravitación. En poco tiempo aquel hombre y aquella mujer, que disfrutaban de una airosa posición social, son dos desechos humanos.

Lo más natural en estos casos sería el aniquilamiento paralelo de ambas vidas. Las novelas en que el tema se liquida así, son las que más satisfacen a la curiosidad lógica del lector. Pero el cine busca en todo el conflicto, la colisión, el drama. Las dos vidas, ya en ruinas, convergen de nuevo en un punto. Juntas, apoyánse la una en la otra, parecen consolidarse, aun en medio de la miseria que las abate. Pero no es fácil remontar la cumbre desde donde se ha descendido. El drama vuelve a enseñorearse de ellas. La mujer peca, peca horrenda y generosamente, para salvar la vida a su marido, para poder comprarle las medicinas que ha recetado el médico. La organización económica de la sociedad permite esto ¿Quién podrá lanzar sobre esa mujer la primera piedra? El marido, noble, comprensivo, contiene a tiempo su mano. Se insinúa una alborear de felicidad. Así termina el «film».

El tema, como puede verse, dista mucho de ser nuevo. Le presta, sin embargo, interés la interpretación notable de Tallulah Bankhead, una actriz de mucha personalidad, y la muy acertada de Robert Montgomery, actor sencillo y agradable. Aparte de la cuidada presentación, que es cosa que ya hay que dar por descontada en el cine.

«FAUSTO»: «TERESITA»

LA película estrenada ayer en el «Fausto» está basada en una novela muy popular en los Estados Unidos. Se titula «Tess of the Storm Country», y pertenece a ese tipo de folletín candorosamente patético y sentimental, que tanto entusiasma a cierto público. A mayor abundamiento, existe una versión cinematográfica, silente, de esa novelita, hecha por Mary Pickford, si mal no recordamos.

«Teresita» es la historia triste y pintoresca de una muchacha desgraciada, hija de un curtido lobo de mar, y marinera ella también, en gran medida. Todas las calamidades del mundo ponen a prueba el temple de esta mujercita, cuyo espíritu fuerte, galvanizado por las brisas marinas, resiste impávido y sale airoso, al fin. A más de una mujer vimos ayer derramar lágrimas copiosas por la mala estrella de «Teresita». Menos mal que, como en los melodramas, la virtud se abre paso, y Teresita se casa con el hijo del ricacho fementido y cruel, que tanto la martirizara.

La película tiene todos los atributos del melodrama: trama compleja, acción movida, caracteres de una sola pieza, ausencia absoluta de lógica y enemistad frecuente con el sentido común. La casualidad convierte a Teresita en una especie de «salvavidas humano». Por dos veces salva a Federico Garfield de la muerte: la primera, cuando lo rescata, bajo el agua, de la red de pescar en que se ve envuelto; la segunda, cuando lo persigue, escopeta en mano, un padre ofendido. Y por si fuera poco, salva luego a la hermana del propio Federico, cuando, con intenciones suicidas, y por hallarse encinta del novio recién muerto, se arroja al agua. No obstante esta abnegación y este «record» de salvamento de náufragos, Teresita es la mujer que más rudamente tiene que luchar para ganarse ese pequeña ración de felicidad a que todos los humanos tienen—o creen tener derecho.

Reseñar los ilógismos de la acción sería largo. Por otra parte, el mayor interés del film, reside en la figura central, delicadamente interpretada por Janet Gaynor, y en el «escenario» que nos ofrece un sugestivo aspecto de un puebleicito de pescadores, recostado muellemente sobre el océano

Colabora con Janet Gaynor en «Teresita», su compañero inseparable, el barbilindo Charles Farrell.

Francisco ICHASO.

NOTAS

ESTRENO DE «LA PIPA DE ORO» EN EL «MARTI»

He aquí otro «hit» teatral de calibre, de las proporciones y de la resonancia de «Las Leandras». Nos referimos a «La pipa de oro», que esta noche estrena en el teatro «Martí la compañía de Manolo Casas.

«La pipa de oro» forma un triángulo triunfal en este género ultramoderno. El triángulo es ««Las Leandras», «La pipa de oro» y «Por si las moscas».

De «Las Leandras nada hay que decir ya está dicho todo con el éxito arrollador obtenido. De «Por si las moscas» ya se hablará en su tiempo, hoy la actualidad teatral se llama «La pipa de oro».

El libro de «La pipa de oro» es de Paradas y Jiménez y la música de los maestros Rosillo y Mellá, la presentación es la mejor de cuantas hasta ahora ha brindado Manolo Casas. Con estos tres factores elevados al máximum, es perfectamente explicable que en todos los públicos haya sólo una obra capaz de distraer, de arrancar de la atención general, la victoriosa visión leándrica: «La pipa de oro».

Pero a los mil atractivos de esta revista, hay que agregar uno más y es que con ella hará su presentación ante el público habanero un excelente primer actor: Pedro Barreto.

«La pipa de oro», será un filón de oro para el «Martí» a partir de hoy, día de su estreno, rigiendo para esta función los precios populares, a base de 80 centavos la luneta.

TALLULAH BANKHEAD Y ROBERT MONTGOMERY EN EL «ENCANTO»

Hoy se repite la gran película Metro «Mujer Infiel», el drama en que Tallulah declara que, «Cuando ama a un hombre, una mujer no se detiene ante nada...» y, ya sabemos todo lo que eso quiere decir en labios de una mujer tan agresiva como la chispeante estrella de esta película pasional.

El lujo más estupendo es el que luce Tallulah Bankhead en «Mujer Infiel», drama modernísimo donde Robert Montgomery la besa como ha besado anteriormente a Greta Garbo, Norma Shearer, Joan Crawford y otras.

El domingo a las 10.15 gran tanda infantil, con películas para niños y presentación en la escena del gran ilusionista y prestidigitador, Profesor Gil que presentará un programa especial.

El lunes estreno de «Congo», otra magnífica película de la Metro, con el doble aliciente de estar interpretada por el gran actor Walter Huston, Lupe Velez, Conrad Nagel y Virginia Bruce. Para el jueves se anuncia el estreno de «La canción de Oriente», con Ramón Novarro y Helen Hayes, la artista que triunfó últimamente en el concurso que todos los años celebra la Academia de Ciencias y Artes de Hollywood.

LA COMPAÑIA DE TORRES Y LA ORQUESTA «BIANCO» EN EL «PAYRET»

El atractivo espectáculo que se presenta con gran éxito en el teatro Payret ofrece hoy una función interesantísima con la preciosa zarzuela en un acto y cuatro cuadros titulada «La Trapera» en la que triunfan los simpáticos artistas Teté y Alfonso Torres.

La segunda parte está a cargo, de Eduardo Bianco con su famosa orquesta argentina. Para «fin de fiesta» se ha combinado un excelente programa en el que toman parte Casulla-Clarival, Teté y Alfonso Torres y las principales partes de la compañía. Para el sábado y el domingo nuevas atracciones en las que suenan los nombres de las zarzuelas españolas «La Niña de los Besos», «Las Corsarias», «Los chicos de la escuela» «Las musas Latinas» y Eduardo Bianco nos hará oír nuevas composiciones de su inacabable repertorio musical.

Siguen ensayando con ahinco las huestes de la Compañía Infantil Nacional que se presentará en este teatro el primero de abril.

Los precios para estas funciones son a base de 20 centavos lunetas excepto las 10 primeras filas numeradas que son a 30 centavos.

«ADIOS A LAS ARMAS». UNA GRAN PELICULA

Helen Hayes y Gary Cooper principales intérpretes de «Adios a las armas» que se estrenará en el «Fusto» el miércoles 29

Para decir cómo se filtra en el alma el grandioso argumento de «Adios a las armas» la palabra escrita no tiene fuerza ni colorido suficiente.

«Adiós a las armas» es como un latigazo en la carne desnuda, que nos hace amar la paz, y nos hace añorar un hogar tranquilo, donde el amor de la esposa y la bendición de los hijos nos dejen admirar la belleza del paisaje, el perfume de las flores, la dicha de un amor santificado y tranquilo.

«Adiós a las armas» es un marco de dolor, de destrucción, de duelo, un cuadro alegre de esperanza, de ilusiones, de pasión etc.

«Adiós a las armas» es una interpretación maravillosa de Helen Hayes, la artista premiada como la mejor de 1933. Es la obra perfecta de Frank Borzage, el más grande de los directores de la época. Es el papel culminante que colocara a Gary Cooper entre los privilegiados actores dramáticos de la pantalla

¡Es una película Paramount que se estrenará en Fausto el miércoles 29!

MATADERO EN MAL ESTADO

Por encontrarse en muy malas condiciones sanitarias y carecer de inspector veterinario, se le han ordenado distintas obras importantes al matadero que funciona en el pueblo de Bauta.

«MARY TIENE UN HIJO» Y «PELICULAS» EN «CAMPOAMOR»

Hoy, con la exhibición de la película «Móntalo, cow boy», y la producción «Y lo llaman pecado», por Lorett Young, se ofrece el estreno en este teatro de la comedia en un acto, dividido en cinco cuadros, original de Agustín Rodríguez, con música de Rodrigo Prats, titulada «Mary tiene un hijo», donde actúan Josefina Banda, Julita Muñoz, Candita Quintana, Mariana Font, Gallo, Julito Díaz, Sevilla el «gallego» Piñero el «negrito» Garrido, el tenor Vila y Nico Rodríguez y al final se ofrecerá un «fin de fiesta» con selecciones por Caridad Suárez, el tenor Vila, Gallo y gran final por Julita Muñoz, Candita Quintana y las vicetiples.

Siguen rigiendo los mismos precios, a base de veinte centavos entrando antes de las 7.30 y treinta centavos después de esta hora.

Mañana se estrena la sensacional producción de Boris Karloff, titulada «La Momia».

Julio Gallo, el aplaudido actor que figura en la compañía Cubana de Zarzuela que con éxito actúa en el «Campoamór»

NUEVO PROGRAMA EN EL «NACIONAL». 20 Y 10 CENTAVOS LUNETA

Un selecto programa nuevo ha combinado «The Theatrical Ten Cents» para este viernes, programa nuevo, bajo el título de «Almanaque de Novedades». Carmita y Julio estrenarán el «popourrí» de actualidad titulado «Los indigentes»; Elia de Granados presentará «La fiesta del mantón»; estrenarán «Los jóvenes del Cayo» varios sones y canciones y actuarán las hermanas González, terminando el espectáculo con un cuadro titulado «Mid-night Melodies, »de factura muy original..

En la pantalla se exhiben: «Mi último amor», por José Mojica y «Lotería infernal», por Elisa Landi.

Se prepara para el próximo domingo una grandiosa matinée dedicada a los niños, a los cuales se les repartirán juguetes y gozarán de una sorpresa que les prepara la empresa.

BERTA SINGERMAN ESTA TARDE EN EL «PRINCIPAL»

Berta Singerman, la genial recitadora que en estos días ha alcanzado tan resonantes éxitos en sus audiciones poéticas, celebra hoy a las 5 y 30 y en el «Principal de la Comedia» su séptimo recital.

El programa es el siguiente:

I

Crepúsculo, Eugenio de Castro. Trad. G. Valencia; Canción de Primavera, Pablo Piferrer; Nocturno, J. Asunción Silva; Era un Aire Suave, Rubén Darío; La Niña de Guatemala, José Martí; Los Caballos de los Conquistadores, Santos Chocano.

II

Poesías de Lope de Vega: I. Canciones de San Juan: II Cantar de vendimia; III Aprended flores de mí (Glosa); IV Serrana; V Villano; VI Epitafios; VII Villancico; VIII Tonadilla; IX Amor.

III

Hay luces entre los Arboles; Fernando Paz Castillo; Canción Antigua, Anónimo; Martín Fierro; (Poema guachesco - Canto 6to. José Hernández. Autor, Rabindranath Tagores. Traducción X. C.; Las Campanas, Edgard A. Poé. Traducción Torres: I Las campanas de plata; II Las campanas de oro; III Las campanas de bronce; IV Las campanas de hierro.

Berta Singerman, que dará hoy su séptima audición poética en el «Principal de la Comedia»

Los precios como de costumbre, a base de $1.00 la luneta, 60 centavos butaca primera y segunda fila y 40 centavos las otras.

UN HOMENAJE AL EMPRESARIO PABLO SANTOS

Extensa es la lista de adhesiones que ha verificado la comisión organizadora de la fiesta homenaje a Pablo Santos para el día cuatro de Abril. Ya se están confeccionando los programas que se presentarán en esa función y podemos anticipar que nada se ha presentado de más originalidad que esa fiesta que se combina en celebración de los veinticinco años de Pablo Santos como empresario teatral.

Sabemos que uno de los números será el «Cuarteto de Rigoletto», dirigido por un notable director de ópera e interpretado por cuatro cantantes de primera magnitud.

El programa se abrirá con números de circo y terminará con ópera.

Las personas que soliciten localidades deben esperar hasta el próximo lunes, día en que ya estarán a la venta.

«FAUSTO»: «TERESITA» CON JANET GAYNOR

Janet Gaynor y Charles Farell, que están ya consagrados, y es tan grande la devoción del público que nada puede aumentar su popularidad, pero sin embargo «Teresita» por lo mismo que está filmada en un ángulo de vida distinto al que siempre le buscaron en los argumentos a Gaynor y Farrel, parece que nos revelan dos temperamentos nuevos.

Teresita se exhibe, a las 3.30, 5.30, 7.30 y 9.30 con Noticiero, Alfombra Mágica, y cartón. Precios, 30 centavos luneta hasta las 4, y cuarenta centavos después, niños 20 centavos a todas horas.

El domingo ofrece Fausto dos matinées. A las 10 y media la tanda para niños «Filmópolis» con selecto programa cómico; y de una a cinco la más grandiosa matinée con «Teresita»; Canción de Cuna; El hombre 13, y El profesor de baile, por Charles Chasse.

El lunes estreno de la interesantísima producción« La dama pintada», con Spencer Tracy.

Y el martes en el turno de 9.30 función extraordinaria, homenaje y despedida a la «Orquesta Ensueño».

GEORGE ENESCO Y LA ORQUESTA FILARMONICA

El violinista de fama mundial Georges Enesco, que será presentado por la Filarmónica en su concierto del domingo 26 en el teatro Nacional, es también un director de orquesta de gran reputación. Ha actuado como solista y director con las principales orquestas del mundo.

En los Estados Unidos se ha presentado catorce veces como solista o director con la orquesta de Filadelfia. Después de su último concierto, el crítico del Record escribía: «Enesco» se reveló un super hombre musical. Fué su labor una exhibición de condiciones que acaso no se vean otra vez reunidas en esta sala de conciertos, ya que los músicos de este tipo son en verdad raros».

Enesco ha actuado también con las siguientes organizaciones norteamericanos: con la orquesta Sinfónica de Boston, seis veces; con la Cleveland, seis veces; con la Sinfónica de Detroit, dos; con la de Chicago, dos veces; con la Filarmónica de Los Angeles, dos y con la Orquesta de Portland ,una vez.

En el concierto del domingo ejecutará como solista un Concerto de Mozart para violín y orquesta y dirigirá la Séptima Sinfonía de Beethoven y su propia Rapsodia Rumana Número Uno.

MUSICA Y MUSICOS

EL VIOLINISTA ENESCO TOCARA CON LA FILARMONICA Y LA DIRIGIRA

Georges Enesco, violinista rumano

El programa del concierto ordinario de este mes de la Orquesta Filarmónica que tendrá efecto el domingo 26 a las 10.30 a. m. en el Teatro Nacional, será el siguiente: Obertura de «La Flauta Mágica» de Mozart (dirigida por Amadeo Roldán). Concerto en re mayor para violín y orquesta de Mozart (solista George Enesco), Sinfonía No. VII de Beethoven y Rapsodia Rumana No. 1 de Enesco (dirigidas estas dos últimas obras por Enesco).

Como se ve, tendremos oportunidad de conocer a este gran artista en su triple caracter de violinista, compositor y director. La crítica mundial ha tenido para él los más vehementes elogios. Como virtuoso del violín puede Enesco parangonarse con cualquiera de los grandes violinistas del día: a todos iguala por su técnica y a muchos supera por su musicalidad. Como director ha sido consagrado por las mejores orquestas de Europa y América que le han invitado a dirigirlas. Y como compositor, baste, para destacar su excelencia, decir que sus composiciones figuran con frecuencia en los programas sinfónicos. Con sólo la Sinfónica de Filadelfia, Enesco ha actuado como director o como solista tantas como catorce veces.

Nos espera, pues, un gran acontecimiento artístico, gracias a la siempre laudable actividad de la Filarmónica de la Habana.

Mañana sábado 25 a las 5 y media de la tarde, se efectuará la Conferencia recital que ofrecerá en los salones de la Sociedad Infantil de Bellas Artes (B y 29) el conocido profesor César Pérez Sentenat.

Dedica su conferencia el profesor Sentenat a Chopin, el romántico compositor polaco, dividiéndola en dos partes que titula: El Amante del Amor y Reflejos de España en su obra musical, tema este último que pudiera dar base para interesante controversia.

Con Sentenat figuran en el programa, como colaboradores, dos de sus alumnas de perfeccionamiento y repertorio en la Escuela Normal de Música de la Habana: Fidelia Krieghoff y María Victoria Bru, quienes ilustrarán diversos puntos de la conferencia con la interpretación de determinadas obras de Chopín.

La entrada a esta conferencia ha sido fijada al precio de cincuenta centavos, pudiendo obtenerse en Lealtad 55 o en B número 250 altos.

El profesor Sentenat ha concedido una bonificación a los socios juveniles y a familiares de los asociados a la Sociedad Infantil de Bellas Artes.

Esta conferencia promete ser una de las más interesantes que se hayan ofrecido en nuestro medio últimamente.

Arturo Guerra continúa los preparativos para el magno concierto que ha de ofrecer el primero de abril por la tarde en los salones del Hotel Nacional. En este concierto colaboran los artistas cubanos más notables y en él se escucharán interesantes estrenos de canciones del propio Arturo Guerra y otros autores cubanos.

Figura en el programa una Gavota dedicada por su autor, Arturo Guerra, a la notable bailarina Fernán Flor, que será interpretada por ella con el gusto y arte que la caracterizan.

En el Conservatorio Internacional ofrecerá su primer recital de piano una jovencita alumna aventajada de María Jones de Castro, directora de la institución. Trátase de María Ramírez Giralt quien tiene en su programa obras importantes de Bach, Mozart, Chopin, Schuman, Bortkiewicz, y Moussorgsky.

El recital se efectuará el próximo lunes 27 a las cinco y media de la tarde.

N. B.

Dobal, de nuevo supervisor del Neg. de la Leche

Informó, a su regreso a la Habana, de su inspección a las Jefaturas y los hospitales

Después de un largo recorrido por las jefaturas locales de sanidad de Camagüey y Oriente, ha regresado a la Habana el capitán médico Miguel E. Dobal, quien, como publicamos oportunamente, fué en avión hace cerca de un mes a Manzanillo, para combatir brotes palúdicos registrados en la finca Maguá, barrio Purial, Sierra Maestra.

Durante su permanencia en la ciudad de Santiago de Cuba, el doctor Dobal pudo apreciar la reorganización sufrida por el Hospital Civil Saturno Lora, así como el inicio de las obras de reparación de los daños causados por el terremoto del 3 de febrero de 1932 en la Escuela de Enfermeras, Departamento de Médicos Internos y Sala de Infecciosos «Bacardí», del propio centro benéfico, trabajos que está dirigiendo el ingeniero Fontanills, de la Secretaría de Obras Públicas, con un costo de 743.40 pesos, cantidad que le ha remitido el doctor Céspedes, Secretario de Sanidad.

Después de informar a la Superioridad del resultado de sus inspecciones, el capitán Dobal se trasladó al Negociado de Abasto de Leche, tomando posesión, nuevamente, del cargo de Supervisor del mismo, sin que por ello deje de continuar sus trabajos de inspección de las jefaturas locales y hospitales civiles.

MENINGITIS PURULENTA

A las doce y media del día de ayer falleció en su domicilio, calle Santiago número 17, en esta ciudad, el menor de 14 años de edad nombrado Roberto González ,de la raza blanca, a consecuencia de un síncope cardíaco.

En las primeras horas de la mañana de ayer fué informado el Jefe de Sanidad de la Habana, por el doctor Joaquín Hernández, de sospechar que el menor padeciera meningitis cerebro-espinal, por lo que le había extraído el líquido céfalo-raquídeo, para su análisis.

El Jefe Local de Sanidad, doctor Cartaya, en compañía de los doctores Gaspar Ruiz, Plazaola y de Villiers, se constituyó en la casa mencionada, dictaminando el caso, clínicamente, como negativo de meningitis cerebro-espinal.

Posteriormente se supo que hecho el análisis bacteriológico del líquido céfalo-raquídeo, se trataba de una meningitis purulenta.

«UNA MUJER SIN IMPORTANCIA» EN EL «PRINCIPAL»

Por celebrar esta tarde Berta Singerman, la gran recitadora, su anunciada audición poética, no celebrará función a esa hora la compañía Guerrero Mendoza, cuya temporada en el «Principal de la Comedia» está ya tocando su fin.

Por la noche habrá un estreno cuyo interés no necesita ponderarse: el de la comedia en cuatro actos de Oscar Wilde «Una mujer sin importancia».

Oscar Wilde, el ingenioso comediógrafo inglés, es uno de los autores predilectos de nuestro público. La traducción de «Una mujer sin importancia», es de Ricardo Baeza, distinguido literato español.

En la interpretación de la obra toman parte las señoras María Guerrero, María Arcos y Rosario García Ortega y los señores Fernando Díaz de Mendoza, Adolfo Benedicto y Manuel Aguilera.

Mañana, a las 5 y 30 «Por sus pasos contados» de Honorio Maura. A las 9 y 30 «Santa Rusia», la discutida obra de Jacinto Benavente, que volverá a representarse a petición de numerosas personas.

A BENEFICIO DE LA ORQUESTA ENSUEÑO

El próximo martes, 28, se celebrará en el teatro Fausto una función extraordinaria con motivo de cumplir la orquesta «Ensueño», el aplaudido conjunto musical que dirige la señorita Guillermina Foyo, sus tres años de fundación.

El programa que se ha preparado para esta simpática función de homenaje es interesantísimo. Figuran en él la exquisita cantante Caridad Suárez, el joven barítono Paco Sierra, María Cervantes, Gustavo Sánchez Galarraga, Gaspar Betancourt, el trovador Guyún, la orquesta homenajeada y otros notables artistas.

También se estrenará la interesante producción «La mujer pintada», por Spencer Trancy.

Los precios, a base de cuarenta centavos la luneta.

CARTEL DEL DIA

POR LOS TEATROS

MARTI. A-1851. — Compañía de revistas ultramodernas de Manolo Casas. A las nueve, estreno de «La Pipa de Oro».

PRINCIPAL. A-6737. — A las cinco y media, recital de Berta Singerman. A las nueve y media, «Una mujer sin importancia (estreno) por la Compañía Guerrero-Mendoza.

PAYRET. A-7157. — A las nueve y cuarto, «La Trapera», por la compañía de Torres y la Orquesta de Eluardo Bianco.

POR LOS CINES

CAMPOAMOR. A-7054. — A todas horas: «Móntalo, cowboy», «Y lo llaman pecado» y estreno de «Marty tiene un hijo» y variedades por la Compañía Cubana de Zarzuela.

ENCANTO. A-4433. — A todas horas: «Mujer infiel», con Tallulah Bankhead y Robert Montgomery, comedia y revista.

FAUSTO. A-4321. — A todas horas: «Teresita», con Janet Gaynor y Charles Farrell, comedia y revista.

NACIONAL A-3730. — A todas horas: «Lotería infernal», «Mi último amor» y diez números de variedades. Nuevo programa.

RIVIERA. F-2040. — «La momia» y «El caserón de las sombras».

ACTUALIDADES. M-5575. «Amor a prueba», «Igloo» y números de variedades.

RIALTO. M-1831. — «Cynara» o «Su único pecado» y «El infierno en vida».

NEPTUNO. M-2785. — «Como tú me deseas» y «El hombre trece».

REGINA. M-1407. — «Cynara» o «Su único pecado» y «El infierno en vida».

TRIANON. F-2403. — «Cuando la vida empieza» y «Soy un fugitivo».

OLIMPIC. F-6263. — «Cynara» o «Su único pecado» y «Cara cortada».

VIVES. F-5995. — «Cynara» o «Su único pecado» y «Robinson Crusoe».

INGLATERRA. M-5537. — «Grato suceso» y «Nadando en seco».

VERDUN. A-9206. — «El infierno en vida» y «La secuestrada».

TOSCA. I-3099. — «El Danubio azul» y «La mala jugada».

WILSON. U-5863. — «Grato suceso» y «Nadando en seco».

IMPERIO. M-4437. — «El signo de la Cruz» y comedias.

BERNDES. FO-9375. — «Orquídeas negras» y «Amame esta noche».

UNIVERSAL. — «La dama y el caballero» y «Una mujer a bordo».

CUBA. M-8970. — «La calle de la Vanidad» y «El abogado defensor».

VIOLETA. M-4369. — «La pareja de baile» y «La dama del trece».

ROJO. M-3081. — «La dama y el caballero» y «Un hombre de suerte».

GACETILLAS

NEPTUNO.—Como tú me deseas.

La empresa de «Neptuno» adelanta la fecha de estreno de la gran película de Greta Garbo «Como tú me deseas» para hoy exhibiéndose en los turnos de 2 y 5 y media y 9 media «Como tú me deseas», secundan a Greta Garbo el gran actor Eric Von Strohein y Helvyn Douglas, además se estrena «El Hombre Trece» por Constance Cummings y Charles Bickford, que ocupa los turnos de 4 y 8 y media y la comedia «Hace Falta gente en el parque» por Sally Filers y Thelma Tood, toda la función en la matinée 20 centavos y por la noche 25 centavos.

Grandiosa matinée el domingo y en la semana próxima «Canción de Cuna» «Orquídeas Negras» y «Teresita».

El martes función homenaje a la nueva orquesta femenina Ensueño.

RIALTO.—Cynara y El infierno en vida.

Vuelven al programa hoy por última vez la producción de los Artistas Unidos «Cynara» de Ronald Colman y Kay Francis y la producción Universal «El Infierno en Vida» de Gloria Stuart. Completa el programa el cartón en colores «Bebés en el Bosque» y una comedia en dos partes: 20 centavos luneta preferencia a cualquier hora.

Mañana «La Máscara de Fu Manchú» y «Una Niña de Encargo».

Domingo «La Máscara de Fu Manchú» y «Piernas de Perfil» y el episodio 5 de «El Misterio de las Salvas».

Abril 1o. «Como tú me deseas», de Greta Garbo.

RIVIERA.—La momia.

En las tandas de las 5.15 y 9.45 se estrena la producción Universal interpretada por Boris Karloff y Zita Johann titulada «La Momia» revista y comedia. A las 8.15 «El Caserón de las Sombras» por Boris Karloff.

En la matinée de la 1.30 «La Momia», «El Caserón de las Sombras», revista, comedia y Cartón.

Mañana «La Momia» y «La Llaquina del Pecado».

El sábado y domingo gran estreno «Como tú me deseas» por Greta Garbo y Eric Von Stroheim.

Pronto «La Calle de la Vanidad» por Helen Chandler.

TRIANON.—Cuando la vida empieza.

A las 4: Soy un fugitivo, por Paul Muni, cartones y la interesante producción de Loretta Young y Eric Linden Cuando la Vida Empieza.

En la tanda de 8.30 Paul Muni en Soy un Fugitivo.

En tanda de 9.45 Cuando la vida empieza.

Mañana, a las 4: Tiburón, por Edward G. Robinson, Canción de Cuna, por Constance Bennett, Paul Lukas y Joael Mc Crea.

El domingo habrá una magnífica matinée a la una, con El Danubio Azul, por Brigitte Helm, El Expreso Fatal, por Ben Lyon y Canción de Cuna.

REGINA.—Cynara y El infierno en vida.

Por última vez se exhibe en Regina las dos producciones que más gustan actualmente «Cynara» de Ronald Colman y Kay Francis y «El Infierno en Vida» de Gloria Sutart y Pat O-Brien. Completan el programa el cartón «Bebes en el Bosque» y una comedia.

Precios 10 centavos damas y niños hasta las 7.30 y 20 mayores después.

Mañana «La Máscara de Fu Manchú» y «Una Niña de Encargo».

Domingo «La Máscara de Fu Manchú», «Piernas de Perfil» y el episodio 5 de «El Misterio de las Salvas».

Abril 1o. «Como tú me deseas», de Greta Garbo.

TOSCA.—El Danubio azul.

Hoy en las dos tandas de 5 y cuarto y 8 y media se estrena la grandiosa y romántica producción «El Danubio Azul» por Dorothy Rodner y que irá secundada por «La Mal Juzgada» por Maureen O-Sullivan y Betty Compson y el cartón en colores «Juguetes de Navidad». Luneta 10 centavos, y balcony 10 en las dos tandas.

Mañana sábado y el domingo «Como tú me deseas», última creación de Greta Garbo y Eric Von Stroheim. Vea un programa de estos días.

ACTUALIDADES.—Día de aficionados.

Valiente: Así es la formidable orquesta «Piratas de Maya» que ayer tarde y noche arrancó aplausos que le hicieron bisar sus números. Hoy nueyamente veremos a estos muchachos acompañando el espectáculo cumbre, que bajo la dirección de Eduardo Muñoz (El sevillanito) se presentará a las 5 y media y a las 9 y media con el Fakir Indio.

Música, mujeres, alegría y las películas «Igloo» algo del Polo y «Amor a Prueba» por Mae Clarke así como el cruce de aficionados bailando los jugosos premios es el espectáculo de hoy en Actualidades a base de luneta diez centavos Tertulia cinco centavos.

Mañana: Piense, y pregúntale al Fakir su porvenir, que él hablando con el más allá le dirá su futuro. (Esto es solamente para las damas.)

INGLATERRA.—Grato suceso.

Hoy 10 centavos a todas horas, de 2 a 6 p. m. y de 6 a 11 y media p. m.

Con un programa extraordinario de dos estrenos, comenzará la matinée y función nocturna de hoy, «Grato Suceso», regia film suprema, por Mary Brian y Lee Tracy; «Nadando en Seco», monumental comedia de gran éxito, por Joe E. Brown y Ginger Rogers; la variedad musical en 2 actos «Sinfonía Subterránea», el cartón «De Parranda» y la variedad «Música Loca».

A las 5 p. m. «Grato Suceso», las variedades y el cartón.

Mañana «Cynara, o Su único pecado», por Kay Francis y «La Ley del Amar» por Billie Dove.

VIVES.—Cynara o Su único pecado.

Grandes películas desfilarán hoy por la pantalla de este gran cine situado en la calle B, y 27 en el Vedado. En sus elegantes tandas de 5.30 y 8.30, revista de asuntos mundiales. La estupenda y bien argumentada super joya «Cynara o su único pecado», por Ronald Colman y Kay Francis. La sensacional y divertidísima producción «Robinson Crusoe» de Douglas Fairbanks. Mañana la monumental obra histórica «El Signo de la Cruz» y «La Confidente». Domingo un programa por demás interesante con grandes películas.

VERDUN.—El infierno de la vida.

Seguramente que Verdún hoy se verá lleno de familias que desearán pasar un buen rato a base del ínfimo precio de diez centavos todas horas.

Será llevada a la pantalla algunas comedias, variedades sonoras y el estreno de la película «El Infierno de la Vida» por Pat O-Brien y Gloria Stwart así como la film «La Secuestrada» por Lewis Ayres y Mauren O-Sullivan.

Mañana «Misterios de la Policía de París» por Gwili Andre y Gregory Ratoff.

UNIVERSAL.—Colosal programa.

Hoy un verdadero acontecimiento en este amplio y confortable cine con un programa extraordinario. Función de 1 a 6 y de 6.15 a 11, con revista y comedia. Luneta 10 centavos, mayores y cinco los niños. La estupenda producción «Una Mujer a Bordo» de Gary Cooper. La super excelsa film «El Retador» que es un estreno, por George Bankcroft. Mañana la regia cinta de gran interés «Soy un Fugitivo» de Paul Muni y «Nadando en Seco» de Joe Burn. Domingo grandiosa matinée tanda y noche con inmejorables películas.

OLIMPIC.—Cynara o Su único pecado.

Ha despertado verdadero interés las dos grandes películas que anuncian para hoy los carteles de este gran cine. Tandas de 5.15 y 9.30, comedia y variedad. La grandiosa super joya «Cynara o su único pecado» de Ronald Colman y Kay Francis. A las 8.15 la sensacional producción «Cara Cortada» de Paul Muni y Ann Dvorak. Mañana en tanda de 5.15 y 9.30 «Cuando la vida empieza» por Loretta Young y Eric Linden. A las 8.15 «Dos segundos». Edward G. Robinson.

BERNDES.—Orquídeas negras.

Hoy se verá un lleno en este este espectáculo, situado en Marianao, a juzgar por el suntuoso programa que presenta al público, en sus tandas de 5.30 y 8.30 a los precios de costumbre. Da comienzo con una linda comedia, la sorprendente super joya «Orquídeas Negras» en español, por el rey del tango Carlos Gardel. La estupenda film «Amame esta Noche» de Maurice Chevalier, el ídolo del público. Mañana «Cynara o su único pecado» y «El Corsario». Domingo «El Alma del Rascacielo», «El Campeón» y Episodio Núm. 4 «Héroes del Progreso».

CUBA.—La calle de la vanidad.

Un magnífico programa anuncian para hoy viernes en el Cuba, en las funciones que comienzan a las cuatro y a las ocho y cuarto. Helo aquí: Revista, la comedia El Niñero, El Abogado Defensor por E. Lowe y Evelyn Brent, La Calle de la Vanidad por Charles Bickford y Helen Chandler.

Diez centavos a cualquier hora.

Mañana Un ladrón en la alcoba por Kay Francis y Robert Marshall.

WILSON.—Grato suceso.

Hoy 10 centavos a todas horas de 2 a 7 p. m. y de 8 y media a 11 y media.

Con el estreno de la sensacional producción «Grato Suceso», por Mary Brian y Lee Tracy, acompañada de la también estreno «Nadando en Seco, comedia de gran éxito por Joe E. Brown y Ginger Rogers y la variedad musical en 2 actos, «Sinfonía Subterránea» el cartón «Bosko en el Parque Zoológico» y la variedad especial «Música Loca» completan el programa de la matinée y noche de hoy.

A las 5 p. m. las variedades, el cartón y «Grato Suceso».

Mañana «Cynara o su único pecado» por Kay Francis y «Zombies» «La Legión de los hombres sin alma» por Bela Lugosi.

MAXIM.—Zaroff.

Presenta hoy en su función corrida desde las 8.30 un grandioso programa. El reestreno de la intrigante producción ZAROFF o EL CAZADOR DE CABEZAS cuyos principales intérpretes son Joel Mc Crea y Fay Wray; la reprise de la deliciosa producción AVE DEL PARAISO, interpretada principalmente por Dolores del Río y Joel Mc Crea. También se exhibe una revista. Precios 10 centavos y 5 centavos. Mañana: ROBINSON TO REY.

M.E.C.D. 2016

OVIMIENTO DE PASAJEROS

Por la vía aérea

AJEROS LLEGADOS DEL INTERIOR

l expreso aéreo regular «Guan-Habana», número N. M.-7 ando del piloto G. Rumill, co-A. del Regato, llegaron a la procedente de Santiago de señor Emiliano Céspedes y se-Staats; de Morón, Consue-; de Santa Clara, señor Isasi; y de Cienfuegos, Mr. Palmedo y Mrs. R. Pal-

ERO QUE SALIO PARA EL INTERIOR

l expreso aéreo regular «Ha-Guantánamo», número N.M. ando del piloto Quevedo, co-Robriet, salió de la Habana pa-fuegos el señor Gerardo Gu-

AJEROS LLEGADOS DE MIAMI

s 11.05 a. m., llegó a los del Arsenal, de la Pan Ame-Airways, el avión NC-752-V al del piloto Carl M. Dewey, pasajeros siguientes:

ral. Raymond, Mall Delworth, Delworth, Anna Haase, Helen Julio Cárdenas, Florence Jacob Wacht, John Mo-Claud T. Lommey, Gilbert E. Christine Olson, Claude H. Irene O. Siems, Jone Skiles, Blondel, Linn D. Johnson, Johnson, Jeanne Johnson, Ben-Diamond, Lillian Diamond, Suenson, Hildur Anderson, L. Gilbert, Anna Gilbert, Ja-Trane, William S. Wilder, Wilder, Milton Price, Maud mpson, Lusettie Blevins, Mil-Bohen, John Doty y Ella

ROS QUE SALIERON PARA MIAMI

2.40 p. m. salió para Miami NC-752-V al mando del pi-M. Dewey, con los pasaje-uientes:

Pellegrino, Mary Pellegrino, Anthony, Glen A. Strohm, Muhlfelder, Edward Doerkin, Gilmore, Emanuel Weisberg, Weisberg, Samuel Blank, Bea-Blank, Lawrence K. Langden, Ellis, Ray Kersting, Lorraine William Daffy, Sara Daffy, J. Dempsey, Clarence Tur-Day J. Apte, Carl Byoir, Ed-Krosin, William J. Keninich, A. Winn, Emory J. Car-Marshall, Elly Habermann Price.

TE 180 TEL. A-3606

Casa Grande

alquilamos sillas de tijera

PARA SALA, COMEDOR Y CUARTO

1ra SEMANAL

Por la Terminal, anoche

EL TREN DE PINAR DEL RIO

ron los señores Armando Gu-Pablo Aguilera y Joaquín Los Palacios; Enrique Mar Viñales y Manuel Santana, nte de Pinar del Río.

EL EXPRESO LIMITADO

rcaron rumbo al interior, en-s, el representante villareño Santiago Rey, para La Espe-el señor Enrique Ojeda, ins-Hacienda rumbo a Caiba-doctor C. Pascual, hacia Co-s señores Alfredo Arias y Mendoza, en dirección a Juan Fernández, para Clara; Adolfo Gómez, Pascual Dionisio Rojas, rumbo a

TREN DE SANTA CLARA

con un retraso de quince con los siguientes pasaje-representante matancero se-Emilio González y Antonio Ra-de Matanzas; Miguel Gutié-hija, de Caibarién; Rogelio de Santa Clara y el doctor A. Martínez, procedente de

NEVERAS MARK

OSOBLANCO

ELECTRICAS Y DE HIELO

MUEBLERIAS Y FERRETERIAS

BARCOS QUE SE ESPERAN

MARZO 24.
Kungsholm de Kingston, Reliance de Port au Price, Atenas de Tela, Florida de Key West.

MARZO 25.
Volendam de Kingston, Cuba de Key West.

MARZO 26.
Peten de New York.

Puerto

EL ORINOCO

Al amanecer quedó a libre plática el hermoso trasatlántico alemán Orinoco, con el que la Compañía Hamburguesa Americana, reimplanta el servicio de pasajeros y carga desde Hamburgo, vía puertos del Norte de España, Habana y Veracruz.

El Orinoco, que estaba vistosamente engalanado, lucía en su popa la antigua bandera alemana para la Marina Mercante.

Un vez a libre plática, su consignatario en la Habana, nuestro distinguido amigo el señor Luis Clasing, pasó a bordo, con el grupo de repórters del puerto presentándoles al señor Hermann Suter, Director General de la Hamburguesa Americana que de nuevo visita la América al restablecer la compañía el servicio.

Mr. Suter, es un distinguido y muy cortés caballero, que posee varios idiomas, inclusive el castellano, y muy gentilmente recibió la visita de los periodistas habaneros.

Agil y demostrativo de su competencia en asuntos de mar, amablemente después de una extensa charla salpicada de citas y recuerdos históricos sobre la campaña comercial-marítima que la Hamburguesa Americana supo sostener por más de 70 años con la América y que ahora se reanuda de manera vigorosa, nos invitó a visitar todos y cada uno de los magníficos departamentos del buque.

El Orinoco es un buque capaz de llenar la aspiración más exigente del viajero y todo está dispuesto de manera tal que en cada viaje llega a establecerse un verdadero ambiente de familia entre los pasajeros.

Al mando de la nave viene el Comandante A. Ossilie quien por 33 años está afiliado a la Flota de la Hamburguesa y que ya ha visitado la Habana mandando los vapores Troja y Heigerwarld, entre otros destinados a varias rutas.

El también se asoció al Director Mr. Suter en sus cortesías hacia los visitantes.

HABLANDO CON EL DIRECTOR

En el gran salón social, y mientras los cientos de pasajeros eran despachados por los oficiales de Inmigración, formóse un party con el señor Suter, Mr. Clasing el capitán y los periodistas.

De labios de Mr. Suter oimos los proyectos de la Hamburgo American Line de mejorar el servicio con Cuba y México, para lo cual a más del Orinoco se pondrá el buque gemelo Magdalena, a tiempo de que dos nuevos moto naves, estén terminadas y que serán una verdadera novedad en la navegación.

Ya conocen ustedes, nos decía, el modo de operar de la Hamburguesa, o sea agotar sin mirar sacrificios, los deseos de nuestros clientes y siempre estar dispuestos a conceder una ventaja.

En realidad las palabras del señor Suter se hacían buenas por la mayoría de los viajeros que al despedirse de él, le expresaban su reconocimiento por las atenciones del viaje.

Nuestros hombres, dice, están obligados a la mayor atención al viajero y así vemos como a diario ofrecemos a bordo fiestas; el comedor de noche, lo convertimos en teatro, y a diario ofrecemos cine hablado un día en alemán otro en castellano, otro en inglés, y mientras el pasaje de cámara ocupa los palcos, los turistas y pasajeros de segunda ocupan lo que pudiera llamarse la platea.

También los pasajeros de tercera disfrutan de esa diversión.

El comedor está dispuesto en forma tal, que puede ser destinado una parte a celebrar «parties», y así un pasajero puede ofrecer a bordo una fiesta privada a un grupo de sus amigos.

Ese propio salón y otros contiguos son también aprovechados como salón para bailes y así nunca los entretenimientos faltan, porque sobre cubierta están los lugares destinados al sport, de distintas clases, inclusive el tennis, jai alai y otros análogos, existiendo vallados apropiados.

Sobre la cubierta principal está la hermosa piscina hacia popa para los pasajeros de Cámara, con su solarium y una a proa para los pasajeros de tercera.

Bibliotecas, salones de juegos, de lectura, de música, fumadores y otros diversos están distribuidos, por igual para todas las categorías y uno especial para los niños, con nurses especiales para cuidarlos en sus juegos diversos y apropiados.

Nutridas filas de camarotes de lujo, verdaderos departamentos privados, con todas las comodidades, están sobre la cubierta maestra y las condiciones de ser una motonave, en la que no se perciben ni ruidos ni los peculiares olores del carbón, permiten que además de la amplitud, la ventilación sea algo muy peculiar.

Los departamentos de tercera clase también cuentan con salones de recreo, igual que los de clases superior y los camarotes tienen dos, cuatro y seis literas.

La banda de a bordo ejecuta conciertos varios, inclusive durante las horas de las comidas.

El señor Suter, que viaja en compañía de su distinguida esposa señora Elizabeth de Suter y su hija señorita Ammeliese dará el viaje de circunvalación del Orinoco, hasta regresar a Hamburgo.

Por los ómnibus

OMNIBUS DE CAMAGUEY

Salidas diarias de Prado y Dragones (frente al Hotel Saratoga)

Turno de las 8 de la noche.—Pullman número 6.

Tomaron pasajes para esta salida de anoche y con destino a la capital oriental, los señores Emilio Horsman y Antonio Vidal; para Camagüey el representante señor Rigoberto Ramírez; el joven Mario Borges, a Cabaiguán; Eligio Estrada y Manuel Díaz hasta Santa Clara; José Luis Suárez a Florida; Manuel Alvarez al Perico; y hasta Matanzas Darío Portas y José Ana Mendiola.

Turno de las 5 de la mañana.—Pullman número 1.

Muy numeroso y distinguido el pasaje que a esta hora tomó asiento en este cómodo coche. Pudimos anotar los siguientes: el doctor Emilio Lemus, al señor Fernández e hija, Francisco Menéndez y M. Fernández, todos con ticetsk para Holguín. Para Santiago de Cuba los señores Paulino Rubio, Vicente Martínez y la distinguida señora Dolores Rivas de Cáceres con su hija Odilia. Hasta Camagüey, la señora Zoila Caballero; señoritas Caridad Arango y Elisa Navegas; Flora Fernández y los señores Juan Hernández y Martín Domínguez. Antonio G. Gutiérerz, a Santa Clara y Armando Levy a La Esperanza.

Salidas de las 7.30 a. m. y 12.30 p. m.

Fueron cubiertos estos turnos con los coches Pullman números 5 y 2, respectivamente, entre cuyos viajeros recordamos los siguientes: Con boletos para Santa Clara la señora de Díaz Piedra en unión de varios familiares e hijos; también a Santa Clara se dirigen la señora Pilar González y señores Octavio Barrero y Edmundo Rodríguez; el doctor Suárez Maciá a Santiago de Cuba; señor Juan Grau y Manuel Rodríguez y señora a La Esperanza; Fidel Toledo y su señora Juana Martínez a Santo Domingo y hasta Matanzas el señor Briol.

EL PASAJE

El Orinoco trajo para la Habana 123 pasajeros entre ellos el Vicecónsul peruano señor Juan Buendía, que se dirige a su país, el doctor Humberto Escandón Pulido, señora Ana García González e hijos, Arturo Sánchez Rodríguez, el cónsul de España en Camagüey señor Luis Roca de Togorses y Pérez, Antonio Martínez Herrera, Enrique Paz, Antonio Corral Manuel Gutiérrez Juan Francisco Torriente, Avelino Cuadra, Eduardo Rodríguez López Ramón Díaz García, Enrique García, Santiago González y González, Bernardo Gutiérrez, Etelvina A. Rivero, Ramón Nicolau, Felicidad Lles, Wilmina Vergara Rodríguez, José Rodríguez, Manuel Braña, Manuel González Pache y familia, Manuel Carrera, José Boveda y familia, Guillermo Ferre de Castells e hija, Juana González e hija, María Ruiz e hija, y el boxeador cubano José Hilario Cuego.

También llegó la señora Juana González viuda de Menéndez e hija Juana, hermana política del señor Raoul Ros, Vicepresidente de la West Indies and Trading Co., y que es la viuda del doctor Manuel Menéndez, recientemente fallecido en España.

LA VIUDA DEL CONSUL FERNANDEZ

También llegó en el Orinoco en compañía de su hija, la viuda del señor Florentino Fernández Vega, Cónsul de Cuba en Santander, y cuyo cadáver llegó en el propio barco y de cuyo desembarco damos cuenta en otro lugar.

—Entre los pasajeros en tránsito del Orinoco anotamos al Almirante retirado de la armada alemana Otto Lans y señora, que tienen un hijo establecido en México y a quien van a visitar, el abogado mexicano señor Agustín Schultzenberg, el diplomático español Miguel Teuspian y el mayor del ejército alemán, retirado Max von Furstemberg.

EL VERAGUA

El vapor americano Veragua, de la Flota Blanca, llegó de Cristóbal, con cargamento de frutas, 54 mil racimos de plátanos y 37 pasajeros en tránsito para New York y 12 pasajeros para la Habana entre ellos el Ministro de Costa Rica en Cuba señor Wenceslao de la Guardia, quien fué recibido por el Introductor del Cuerpo Diplomático señor Soler y por personal de la Legación; señores tenor Villanueva y familia, James Flanagen, Carlos Sierra y devuelto va el marinero mexicano Cesáreo Rivera.

Entre los de tránsito viajan Mr W. Cameron Tormes, ex-Gobernador de las Filipinas, ex Ministro americano en el Japón y actual director de la Flota Blanca, la señora Elizabelth Dorrance, madre política del General Brown.

EL CADAVER DEL CONSUL DE CUBA EN SANTANDER

En una lancha fué trasladado desde el trasatlántico alemán Orinoco, que atracó al muelle de la Ward Line, hasta la capilla central de pasajeros, en San Francisco, el cadáver del que fué cónsul de Cuba en Santander señor Florentino Rodríguez Vega, hermano del Senador Wifredo Fernández.

En dicho lugar y con objeto de testimoniar a la familia Fernández el pésame, acudieron numerosas personas, muchas de las cuales, formaron luego el cortejo hasta acompañar el cadáver hasta Consolación donde se le dará sepultura.

Entre los que acudieron a recibir el cadáver anotamos, al Presidente del Senado Comandante Alberto Barrera, el Comandante Galí Menéndez, Ayudante del Presidente de la República, el Capitán Castellanos, Ayudante del Jefe del Estado Mayor del Ejército, el Lcdo. Jesús María Barraqué, el Capitán Felipe Ortolazaba y el capitán de la Policía César Ureña, Senador Fernández Hermo, Sr. Benito Remedios, Matías de la Fuente, el Gobernador de Pinar del Río y el Alcalde de la ciudad del propio nombre, el Pagador del Senado Junco, Evelio Alvarez del Real, Alfredo Hornedo, José Emilio Obregón, Dr. J. Pérez Castañeda, José Antonio Caiñas, Angel Caiñas, los senadores Lamar Roura y Ramón Guerra, Coronel Díaz Arjona, el Alcalde de la Habana señor Izquierdo el de Colón señor Gutiérrez, doctor José Alberni, secretario de la Cámara de Representantes, Miguel Coyula, senador Pablo Pérez, señor Manuel Otaduy, presidente de la Cámara de Comercio Española de la Habana, el capitán de la Policía del Senado Manuel Alvarez y un grupo de miembros de ese cuerpo, Dr. Luis Santamaría, General Ernesto Asbert, el Administrador de la Aduana señor Rafael Alfonso Morales, Sr. Ernesto López, doctor Matías Rubio, el Representante electo doctor Antoñico de la Riva, Enrique Maza, doctor Matías Rubio, Carlos S. de Varona, Angel Solana, Angel Sainz de la Peña, Capitán José Corrales, Edelmiro Domínguez, Paco Mestre, Juan A. Mora, los hermanos Guas Inclán, Generoso Campos Marquetti, Marcelino Garriga, Lino Dou, Horacio Piña, los hermanos Santo Tomás, Carlos Cintas, Bernardo Rodríguez, Jacinto Argudín, José Esquivel, General Lara Miret, José Pérez Arias y otros muchos.

UN RESPONSO

Una vez depositado en la casilla de pasajeros, el Padre Párroco de la Iglesia del Calvario, le dijo un responso terminado lo cual fué embarcado en la carroza fúnebre que lo llevó a Consolación.

Numerosas ofrendas florales le fueron ofrecidas y llevadas en un carro especial que siguió a la carroza fúnebre.

BARCOS DE CARGA

Los siguientes barcos de carga han llegado: el italiano Recca de New Orleans, el ferry Joseph R. Parrot, de Key West y el vapor alemán Kreta de Puerto Barrios.

VAPORES QUE LLEGARAN HOY

Hoy llegarán los siguientes barcos: A las 7 a. m. vapor hondureño Contessa, que trae una excursión de 105 alumnos del colegio Stepehen de St. Louis, Missouri, el turbo eléctrico Virginia de San Francisco de California con pasajeros para la Habana y carga y pasajeros en tránsito para New York; el excursionista Reliance de Colón, con excursionistas, el Atenas de Tela a las 8 a. m. con carga y pasajeros para la Habana y en tránsito para New Orleans, el italiano Auss de Europa, con carga general, el excursionista sueco Kungsholm, de Colón, La Perla, de Boston a las 4 p. m., y el Florida de Key West a las 6 p. m. de Key West.

LOS QUE EMBARCARON

En el Veragua para New York embarcaron anoche Mrs. Samuela J. Bargh, María J. Ortiz Matamoros, Rafael Matamoros, Eduardo Rodríguez Fernández, María G. Pellón, Antonio García, Jesús Ramiro Rosak.

LOS QUE VAN EN EL ATENAS

Para New Orleans en el Atenas embarcan Antonio Pérez Jaén que como se recordará obtuvo los 25 mil pesos de premio en el hipódromo C. W. La Salle del Central Soledad y R. Butle, del Central Mercedita.

LOS QUE VAN EN EL ORINOCO

Para México en el Orinoco embarcarán hoy Eduardo Villatoro y señora, Encargado de Negocios de México en el Perú.

UNA EXCURSION

El Club Hispano Americano de Jacksonville ha organizado una excursión a la Habana y México, que llegará a nuestra ciudad el día 18 de abril y después que visiten México, volverá a visitarnos para el día 4 de mayo.

EL HELIUS

Para anoche tenía el propósito de zarpar el yacht de bandera española, Helius donde viajan el señor Luis Martínez de las Rivas y J. Romakoff y sus respectivas esposas.

NUEVO ATACHE MILITAR DE EE. UU.

Se han concedido las cortesías y franquicias de estilo para el Teniente Coronel Thomas N. Gumperling, nuevo Attaché Militar de la Embajada de los EE. UU. en Cuba, que sustituirá al Mayor A. O. Hare.

EL TRASATLANTICO FRANCES GUADALUPE

Esta tarde y según radiograma recibido por el señor Ernest Gaye, Agente general de la Trasatlántica francesa en la Habana, arribará de Francia y España el trasatlántico Guadalupe, que trae carga general y pasajeros para la Habana y en tránsito para México, para donde seguirá viaje y regresará por nuestro puerto para salir el día 5 de abril llevando gran número de pasajeros y carga.

EL RAYMOND

Este vapor alemán del Lloyd Norte Alemán llegó de Bremen con carga general.

EL CUBA

Con 35 pasajeros llegó ayer tarde a última hora el vapor americano Cuba.

EL SANTA TERESA

Anoche después de las 8 llegó de San Francisco de California el vapor americano Santa Teresa, que trajo carga y pasajeros para la Habana, y conduce carga y pasajeros para New York.

VAPORES INGLESES

El trasatlántico inglés Orcoma llegará de Europa el día 26 del corriente para seguir viaje el mismo día para Centro y Sud América y el día 1o. de abril, llegará de Valparaíso para seguir viaje a España el vapor Orduña.

MR. SAMUEL UNTERMEYER

En el vapor americano California llegará hoy a la Habana, el notable abogado internacional, y preeminente financiero, norteamericano Samuel Untermeyer, quien en seguida se dirigirá al vapor Cuba para embarcar para New York y Washington para tomar parte en las deliberaciones de los preeminentes hombres de negocios americanos que están asesorando a las distintas comisiones congresionales para legislar sobre asuntos bancarios y sobre auxilios a la agricultura, comercio y otras instituciones de los EE. UU.

Mr. Untermeyer, al embarcar en el California declaró que el Congreso Americano, debía asesorarse cuidadosamente sobre todas las peculiaridades del momento y las distintas y complejas cuestiones a fin de llevar una línea de conducta propiciatoria para el encauzamiento de las importantes cuestiones que se han de tratar y para las que se han de hacer nuevas leyes.

ECONOMIA

OPTICA EL ALMENDARES

EFICIENCIA

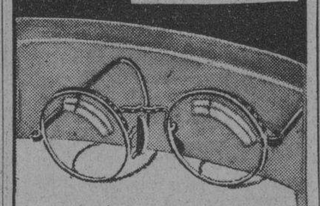

$8 Con cristales de primera calidad Con y sin aros.

Este y otros muchos modelos, todos nuevos.

2 ENTRADAS OBISPO 54 O'REILLY 39

Crónica Habanera

(Viene de la página CINCO)

COMPROMISO AMOROSO

BLANQUITA GONZALEZ

En días pasados fué pedida la mano de la gentil señorita Blanquita González, para el señor Antero Mauricio, gerente de la firma tabacalera Constantino González y Cía. S. en C.

Dicha petición fué efectuada por el señor Gabriel F. Piedra en nombre del novio, ante los padres de la novia, don José González y señora Soledad González Soto.

Congratulamos a los felices prometidos.

NOTA DE DUELO

Con un acompañamiento numerosísimo recibieron, ayer tarde, cristiana sepultura, en el Cementerio de Colón, los restos de la distinguida señora Sarah Ramos de Jústiz.

Su fallecimiento, acaecido el pasado miércoles, ha causado honda pena en el seno de la sociedad habanera.

Enviamos nuestra condolencia a su esposo el doctor Tomás de Jústiz y a sus hijos.

PRO ARTE MUSICAL

A las cinco y media de la tarde se celebrará en el Auditorium el segundo concierto del notable violinista ruso Nathan Milstein, exclusivamente para los socios de Pro Arte Musical.

El distinguido violinista, que tanto gustó al público de Pro Arte, en su concierto anterior, será acompañado al piano por Emanuel Bay.

El programa es como sigue:

I

Sonata, Pergolesi; Moderato, Adagio, Allegro.

Chaconne (para violín solo) Bach.

Concierto en Sol menor, Bruch. Prelude: Allegro moderato, Adagio, Allegro enérgico.

Intermedio

Andante rubato alla zingaresca, Dohnanyi.

Tres caprichos (para violín solo) Sol menor No. 5; Mi bemol No. 14: La mayor No. 16 Paganini.

«Ningún» (de Baal shem) Bloch.

Danza de «La vida breve» De Falla.

Piano Steinway.

Próximo concierto: Andrés Segovia. Guitarrista.

Lunes 27 de marzo de 1933 a las 5.30 p. m.

FLORENTINO FERNANDEZ VEGA

En el día de ayer llegaron a nuestra ciudad procedente de España, los restos mortales del Cónsul de Cuba en Santander señor Florentitno Fernández Vega.

Seguidamente fueron conducidos a la provincia de Pinar del Río donde recibieron cristiana sepultura.

A su llegada, numerosos familiares y amigos se encontraban en el muelle para rendirle el último tributo.

Flores en gran cantitdad le fueron dedicadas, entre las que se destacaba el sudario suntuoso, procedente del jardín «El Clavel« confeccionado con gardenias, easter lillies, claveles y pensamientos y con una dedicatoria de sus hermanos.

Reciban nuestro pésame su distinguida esposa y sus hermanos, entre los cuales se cuenta el Senador Wifredo Fernández.

BODA PROXIMA

Para el día quince del próximo mes, está anunciada la boda de la gentil señorita Clarivel Vicente y Moya, con el señor Delio Jorge y Cabarrouy.

Serán padrinos, la señora Adolfina Moya de Vicente madre de la novia y el señor Cristóbal Cabarrouy.

«La Casa Trías» el renombrado jardín del Vedado tiene a su cargo la confección del ramo nupcial.

ENFERMA

La gentil señora Celia de Cárdenas, esposa del conocido ingeniero Luis Morales, se encuentra desde hace varios días recluida, víctima de un molesto ataque de pielitis.

Deseamos un pronto restablecimiento a la distinguida dama, tan apreciada en la sociedad habanera.

TEMPORADA GUERRERO MENDOZA

Una gran función celebrará esta noche, viernes de moda, la compañía Guerrero Mendoza, que con tanto éxito actúa en el Teatro Principal de la Comedia.

Nos referimos al estreno de la interesante comedia en cuatro actos «Una mujer sin importancia», original de Oscar Wilde.

Esta gran obra, atraerá al bello teatro de la Comedia una numerosa concurrencia, cuya reseña ofreceremos.

Para mañana, sábado, ha sido anunciada, en la función de la tarde, «Por sus pasos contados» de Honorio Maura, una de las obras más celebradas de la temporada.

En la función nocturna subirá a escena la obra de Jacinto Benavente «Santa Rusia» que ocupará por última vez el cartel.

HONRAS FUNEBRES

Mañana sábado, a las nueve a. m., en la Iglesia de Nuestra Señora del Carmen, se dirá una misa de requiem por el alma del señor Ramón Prendes Cuervo.

En esa fecha se cumple el primer mes de su sentido fallecimiento.

Edel FARRES

CINE ENCANTO

HOY: MUJER INFIEL

Con la bella artista Tallulah Bankead y Robert Montgomery

Venta Eliminadora

50 % de verdadera REBAJA

MARZO 16 a MARZO 31.

Una venta que llama la atención!

Una oportunidad que usted debe aprovechar!

Secciones desde 50 cts.

LAMPARAS, Adornos, Cuadros, Tapices, Relojes, Cubiertos, etc. VAJILLAS,

CASA VERSALLES NEPTUNO 24

FRENTE AL TEATRO ENCANTO

El problema de la designación de adjuntos a comisiones permanentes se resolverá en un sesión extra

El Alcalde ha manifestado que deben ser nombrados vecinos honorables de la Habana, capaces de convertirse en auxiliares de la Administración. Disposición sobre el servicio de agua

Sin solución todavía entre los comisionados del Consejo Deliberativo del Distrito Central, el problema de las nuevas designaciones de adjuntos para las comisiones permanentes.

Ayer el Consejo no celebró sesión por falta de quorum, siendo ésta la última para adoptar acuerdos, de las dos prorrogadas del período legislativo ya vencido.

En estos días, el presidente y el secretario del Consejo, señores Ruy de Lugo Viña y José L. Franco, convocarán a los comisionados a un cambio de impresiones para tratar de este asunto de las comisiones permanentes.

También el alcalde, señor José Izquierdo, ha hecho manifestaciones en relación a este problema, exponiendo que deben de ser nombrados para adjuntos vecinos de la municipalidad que sean capaces por su honorabilidad y por su deseo de ayudar a la Administración, de convertirse en verdaderos auxiliares de la misma.

Los comisionados estudian si al ordenar la Ley Orgánica de los Municipios la renovación de las comisiones permanentes, se refiere sólo a los adjuntos o debe de comprender, asimismo, en el caso particular de la Habana, a los comisionados que figuran en esos organismos.

En el cambio de impresiones referido, se tratarán todas estas cuestiones, para resolver después en sesión pública lo que sea procedente. La Comisión que mayores discusiones motiva, es la de Impuesto Territorial, que tiene actuación conectada con el amillaramiento de las fincas urbanas y rústicas de la Municipalidad.

HAY QUE DETERMINAR SERVICIOS DE AGUA

Ayer la Secretaría de Obras Públicas se ha dirigido al alcalde jefe del Distrito Central de la Habana, dándole cuenta de las resoluciones recaídas en varios expedientes de habitabilidad de casas de esta población.

Expone Obras Públicas que no es posible otorgar el certificado de habitabilidad de la casa Avenida de Italia o Galiano número 97, hasta tanto no se le diga al propietario de la finca, cuando terminen las obras de ampliación que está realizando, los servicios de agua que debe de instalar.

La propia Secretaría dice al alcalde que el habitable de la casa Valle 35 esquina a Upmann, no puede entregarse, pues como se ha hecho una nueva planta alta en ese edificio, precisa primero que el propietario instale dos servicios de agua.

PRIVILEGIO DE INVENCION

Trasladó ayer al alcalde el gobernador de la provincia, un oficio de la Secretaría de Agricultura para entregar al señor José Picayo, vecino de la casa Martí 1, en el barrio de Arroyo Apolo, donde se cita a este señor para que concurra a la citada Secretaría, a ultimar detalles relacionados con su petición de privilegio de invención para distinguir una pluma de fuente con lapiceros, que desea explotar.

CANCELACION

En otro escrito el Gobierno de la Provincia habanera participa al alcalde que se ha cancelado la autorización concedida por la Secretaría de Agricultura a la compañía «La Protección», para servicios de prestación de fianzas.

URGE UN DATO PEDIDO

La Jefatura de Obras Públicas del Distrito de Pinar del Río, interesa con urgencia del Distrito Central se le diga si se ha expedido la chapa de automóvil número 6801 y, en caso afirmativo, a nombre de quién. Se requiere este dato para notificar al chofer de una cuña que el día 15 de febrero último pasó con exceso de velocidad por Maceo y República, en Artemisa, de una multa por infracción del artículo 56 del Reglamento de Carreteras.

TRASMISION DE DOMINIO

La siguiente fué asentada ayer en la Secretaría de la Comisión del Impuesto Territorial: el juez de Primera Instancia del Este de la Habana, a nombre del señor Guillermo Méndez, traspasó al señor Nicasio Escalante, la casa de dos pisos, Compostela número 199, con valor de 10 mil pesos.

ERARIO DEL DISTRITO

Recaudación del día 22: Ejercicio corriente, $3,473.99. Resultas, pesos 2,333.37. Gobierno de la Provincia, $793.91.

Existencia en caja: Ejercicio corriente, $1,099.41. Resultas, pesos 4,957.54. Gobierno de la Provincia, $28,301.01. Presupuesto Extraordinario, $432.94. Depósitos, $91,239.02. Total, $126,029.92.

COBROS

Por cuotas ocasionales, $1,008.22. Por Transporte Terrestre, $94.75. Pos espectáculos públicos, $76.80. Por multas, $4.00.

BAJAS

Solicitaron ayer causar baja en el Registro de Contribuyentes, los señores Celso Rodríguez, café, en Pozos Dulces y Bruzón; A. M. Magín, relojería, en Aguila y Animas.

PAGOS

Terminada la entrega por el alcalde, desde el lunes de esta semana, de la cantidad que le corresponde pagar al Distrito Central por gastos de la Policía Nacional en el mes de enero último, se ha continuado el pago de haberes de los empleados del Gobierno local, relativos al expresado mes.

UN RECURSO

El señor José López, dueño del café situado en la Manzana de Gómez esquina de Monserrate y Neptuno, ha recurrido ante el alcalde contra el procedimiento seguido por empleados del Departamento de Impuestos en relación con el embargo decretado para el cobro de contribuciones que debe ese establecimiento correspondientes al año económico de 1929 a 1930 y posteriores. Alega el señor López que de conformidad con lo dispuesto en dicho expediente, se le extrajeron de su casa todos los artículos del establecimiento y armatostes, por lo cual pide también se le considere como dado de baja en el Registro de Contribuyentes.

OFRENDA EN MEMORIA DE LA SRA. CONSUELO LOPEZ

La Asociación Postal, con motivo del cuarto aniversario del fallecimiento de la señora Consuelo López de Zamora, esposa amantísima que fuera del Sr. Juan C. Zamora, subsecretario de Comunicaciones, depositó en la tumba en que descansan los restos de la extinta, en la Necrópolis de Colón, una ofrenda floral. El Consultorio Médico de dicha Asociación lleva el nombre de la que fué tan estimada dama y todos los años, en la fecha conmemorativa, se reúnen en torno a la sepultura los funcionarios y empleados del departamento de Comunicaciones.

El acto resultó solemne; la concurrencia fué numerosísima. Estaban presentes los directores de Correos y Telégrafos, señores José A. Montalvo y Enrique Elizaga, respectivamente, y casi todos los jefes de Negociados; el de inspección técnica, señor Arturo Novo; el de Certificados y Rezagos, señor Eloy Garcilaso de la Vega; el de Inspectores, señor Luis Nin; el de Pagaduría, señor Heliodoro Agüero; el jefe del Centro Telegráfico de la Habana, señor Rafael Gómez Machado; el segundo jefe del Negociado de Servicio, señor Francisco Gómez; el administrador de Correos auxiliar de la Habana, señor Francisco Hierro y un crecido número de empleados, así como representaciones de las distintas sociedades que radican en dicha Secretaría.

La tumba de la señora Consuelo López de Zamora estaba materialmente cubierta de flores. Hizo uso de la palabra el señor Cuervo, presidente de la Asociación Postal, quien pronunció una sentida oración. Dió las gracias, en breves palabras el señor Zamora, visiblemente emocionado.

†

E. P. D.

LA SEÑORITA

Esther María de la Caridad Morales y del Campo

HA FALLECIDO

(Después de recibir los Santos Sacramentos)

Y dispuesto su entierro para hoy, viernes, a las cuatro y media de la tarde, sus padres y hermanos que suscriben, en su nombre y de los demás familiares, ruegan a las personas de su amistad, se dignen encomendar el alma de la extinta y acompañarles en el acto del entierro, que partirá de la casa mortuoria, San Miguel número 120, entre Campanario y Lealtad, por cuyo favor les quedaran eternamente reconocidos.

Habana, marzo 24 de 1933.

Modesto Morales Díaz, Blanca Rosa del Campo de Morales, Oscar René, Modestín, Blanca Rosa y Ofelia Morales del Campo, Margot Ortiz de Morales, Dr. Francisco Hernández Calzadilla, Dr. Félix Enrique Porras y Díaz.

NO SE REPARTEN ESQUELAS.

M.E.C.D. 2016

Cuando las Hijas Se Hacen Mujeres

En la "edad crítica", casi todas las mujeres necesitan un tónico regulador. Por eso, dar a las hijas Compuesto Vegetal de Lydia E. Pinkham en esa época delicada, es enseñarles a conservar la salud, cosa que agradecerán más adelante a sus madres.

De venta en las buenas boticas.

Compuesto Vegetal De Lydia E. Pinkham

DE LA ASOCIACION «CLINICA DE CUBA»

Por la Secretaría de esta progresista Sociedad, formada por antiguos médicos del Centro Balear, se nos comunica que tienen destinado un empleado para hacer el traspaso de inscripciones del extinguido Centro Balear llevando estos socios el carácter de fundadores. Este empleado los atenderá solícitamente durante las horas laborables en las oficinas sociales de Lealtad No. 124.

Este servicio, se ha hecho sin molestias para el asociado, a pesar del crecido número de estas inscripciones, 558 inscripciones desde que fué clausurado el susodicho centro.

FARMACIA DRA. RIVERO
Zapata 128 entre 2 y 4
(Vedado)
TELEFONO F-6002
DE TURNO HOY
Servicio Rápido de Mensajeros

FARMACIA
Y DROGUERIA
TAQUECHEL
DE TURNO LOS VIERNES
TELF A-2141 OBISPO 27

FARMACIA
DROGUERIA
DE
"JOHNSON"
DE TURNO LOS LUNES
Obispo Nº30. TELEFONO-A-2129.

LA MAYOR
35 EDIFICIOS
700 EMPLEADOS
SARRÁ
DROGUERIA
ABIERTA TODOS LOS DIAS
TODA LA NOCHE LOS MARTES

Farmacias de Turno

VIERNES

HABANA

Pi y Margall número 27, A-2141	A-2142
Máximo Gómez 412	M-4401
Padre Varela y Salud U-6840	U-2882
Escobar y Peñalver	M-5450
J. C. Zenea número 229	U-1818
Lamparilla y Villegas	M-5712
Zenea No 145. U-6720	U-7018
Gral. Manuel Suárez y Oquendo	U-8936
Gral. Aguirre y Raimundo Cabrera	M-4040
Ave. de Menocal y San José	U-7074
Ave. de la República y F. Andrade	U-6774
Gral. Quintín Banderas y Corrales	M-4666
Padre Varela y Corrales	M-6427
Máximo Gómez No 2	M-9400
Finlay y Soledad U-6729	U-2867
Zenea y Monserrate (M Gómez) M-2277	M-4546
Fernandina No 77	M-5365
Leonor Pérez 85 esquina Ave de Bélgica	M-4129
Fco. Aguilera 67 esquina a San Nicolás	A-2345
S. Rafael y Campanario	A-3322
Suárez y Esperanza San Nicolás y Gloria.	M-5222

VEDADO

Calle 23 y J.	F-6109
Calle 17 entre F y G	F-6222
Calle 2 entre Zapata y 31	F-6002
Calle M y 13	F-6213
Calle 19 entre 14 y 16.	F-6211

VIBORA

10 de Octubre número 614, I-7586	I-7242
Pocito y Reyes	X-2351
Estrada Palma número 59	I-7591
San Mariano y Figueroa	I-4883

JESUS DEL MONTE Y SANTOS SUAREZ

Santos Suárez y Serrano	I-7609
10 de Octubre y Rodríguez	X-2744

LUYANO

Manuel Fernández de Castro No. 48	X-2348
Manuel Fernández de Castro No. 113	X-8067
Rosa Enrique No 60	X-3939
Manuel Fernández de Castro No 130	X-3068

CERRO

Salvador y Bellavista	I-7618
Calzada del Cerro número No 440 letra C.	M-4230

NOTA.— Este grupo deberá prestar el servicio público todo el día y la noche de los Domingos y Fiesta y Duelo Nacional siguientes: Enero 8; Febrero 19 y 24; Mayo 14; Junio 25; Agosto 6; Septiembre 17; Octubre 29; Diciembre 10.

HABANERAS

LA NUEVA MODA EN EL SOMBRERO

MODELOS ELEGANTES

Los grandes artífices de la moda, conducen lentamente a la mujer hacia el nuevo mundo de lo que se usa, ya sea dentro de lo genial, elegante, original o extravagante....

Mientras **Agnés** favorece las distintas formas dentro del estilo **marinero**, hechos en picot blanco con sus alas estrechas forradas con cinta de de faya escocés, que combina con la tela de la bufanda, **Reboux** las lleva hacia la diversidad de modelos que presenta en forma de gorras ajustadas con detalles de cinta, flores o lazos que se inclinan mucho sobre la frente, al lado derecho, agregando algo más a la distancia de la base a la cúspide.

Talbot hace unos estilo Directoire que resultan muy originales por lo que nos recuerda la antigua moda. En cambio, **María Gay** hace unos **kepis** muy dentro del estilo militar francés en paja blanca con pompones rojos delante. A esta artista le encanta copiar los sombreros de los campesinos del Tyrol, que hace en paja acabando la copa en forma puntiaguda con las alas algo enrolladas por algún lado.

El sombrero de tarde a veces lleva velo, pero el fez se usa sin él siempre. El sombrero para diario tiene que ser chico necesariamente, viéndose en los cines y otros lugares que no obstruyen la vista del espectador que queda detrás. Para esto **Agnés** hace unos de flores, con pétalos de amapolas, jacintos o violetas blancos, que resultan monísimos. También los de pajas nuevas de **cellophane, picot, raffia;** pajas brillosas y mate, gruesas y finas, incluso el **Panamá papier** y Bengala representan la última moda del sombrero práctico.

Al pensar en cambiar nuestro sombreros debemos acudir a las casas conocidas, como la de **Baranda Tosar y Compañía,** que reciben modelos distinguidos en todas las formas y materiales que se usan y que exponen en sus amplios almacenes de Neptuno 35 y 37.

LA MUJER Y LAS FLORES

La flor es el símbolo de un sentimiento, de una palabra que no se ha querido pronunciar.

En cada flor hay un poema, así en la rosa, como en el clavel y, en la violeta...

No se hable de su aroma exquisito que perdura y trae recuerdos aun después de pasados los momentos agradables o tristes,

Todas las flores son predilectas de la mujer que siempre, en las calles, en las entradas de los templos, en cualquier lugar, adquiere un ramo con que adornar el hogar el altar y la tumba del ser querido.

Una dulce promesa de amor es sellada a veces con una flor, en el día del santo de una amiga se le obsequia con un lindo ramo de flores frescas, al ofrecer una fiesta se adornan los salones con ellas demostrando así la alegría y el deseo de adornar con lo más bello que existe.

Al empezar la primavera es cuando podemos reunir una variedad más escogida entre las miles de flores que se cultivan en nuestros jardines y que representan el mejor regalo para la mujer.

NOTAS DE PARIS

Por donde quiera que fijamos la vista no tenemos otro paisaje que el de las telas escocesas estampadas y de rayas.

Estas últimas se verán aún más que en la temporada pasada, anchas, rectas, onduladas en zigzags o en forma de rayos, que se prestan mucho para hacer combinaciones interesantes con las telas lisas.

Vionnet ha presentado unas versiones en los cuellos de las blusas que resultan muy originales. Es un dobladillo alrededor del escote, por donde se mete una cinta o cordón amarrándolo a un lado o bien detrás.

Para de noche el efecto es igual aunque no lleva la cinta y en ese caso el dobladillo se riza y se cose a una pieza que tiene la forma del escote por delante, así como por detrás también.

Schiaparelli presenta unos boleritos sin manga para los trajes sencillos de día que se ven muy elegantes escogiendo siempre las telas escocesas.

Como impera el traje sastre ha vuelto a la moda el **boutonnier,** haciéndolos **Patou** en forma de mariposa, hecha de plumas, haciendo juego con el adorno del sombrero.

Los últimos sombreros de **Reboux** semejan barquitos de vela por su forma, luciendo más altos aun por el adorno de plumas que se eleva como una flecha en el aire.

Para por la noche la última novedad consiste en unos postizos de metal, en oro, platino o bronce, haciendo juego con las prendas añadiéndole un nuevo atractivo al conjunto, esas notas relucientes.

AUMENTO DE BELLEZA

Antiguamente existía una prescripción de Mahoma donde recomendaba a las mujeres árabes que se pintaran la parte superior de los párpados con negro de antimonio, con objeto de proteger sus ojos contra la brillante reverberación del sol, que originaba enfermedades.

Era ésta una práctica higiénica que nada tenía que ver con la coquetería, aun cuando realzase su belleza.

Desde entonces la mujer conoce que la sombra en los ojos constituye un aumento de belleza y se comprende que siempre busque la grasa **Greta** para darle a los párpados ese suave color además de saber que con ella adquiere el crecimiento de las pestañas.

En todas las tiendas elegantes se encuentra y también puede pedirse a su distribuidor, por el teléfono X-3209.

INTERMEZZO

En tu vida hay paréntesis: tiene fugas ligeras
hacia otras regiones más puras y tranquilas,
cuando al sonar la música se duerman tus pupilas
para soñar remotas e imposibles quimeras.

¡Todo desaparece! Solo queda tu mano
a cuyos ténues besos las teclas de repente
estallan en sollozos, tan dolorosamente,
cual si fuese tu propio corazón el piano.

El alma ya no es alma.... Es música, poesía.
Vive en un solo instante cien vidas... Canta y ora,
y cuando desfallece la dulce melodía,

y se disipa el humo de tu última quimera,
en el silencio el alma suspira, gime y llora
al sentirse en la carne de nuevo prisionera.

Francisco Villaespesa.

MENU DEL DIA

Almuerzo	Comida
Manhatan cocktail.	Melón Rocío de miel.
Huevos con menudos.	Crema de espárragos.
Langostinos con salsa tártara	Frituras de seso.
Fricassé de pollo.	Mojarras en salsa verde.
Arroz blanco. Platanitos.	Lengua estofada.
Ensalada de lechuga y tomates.	Ensalada de legumbres.
Islas flotantes.	Brazo gitano.

RECETAS DE COCINA

Lengua rellena

Después de lavada y bien hervida la lengua se parte en lascas finas. Con media libra de hígado de ternera picado en máquina, dos huevos salcochados, una yema cruda, pan mojado en caldo, sal y nuez moscada. Se une bien y se echa en un sofrito con aceite, cebolla picada y perejil. Cuando la masa esté bien cocinada, se coloca encima de las lascas dejando otras para cubrirlas se envuelven en polvo de pan rallado luego en un batido de huevo con un poco de harina de Castilla y se fríen en manteca bien caliente.

M. R. de FONTANILLS

LA PRINCESA ELENA KOPASSIS, HA FALLECIDO

VIENA, marzo 23. (AP)—La princesa Elena Kopassis, viuda del difunto príncipe reinante de Samos, ha fallecido hoy a consecuencia de un ataque cardíaco.

La Princesa tenía setenta y nueve años de edad.

SUSCRIBASE Y ANUNCIESE EN EL «DIARIO DE LA MARINA»

¿TOSE?
ALQUITRÁN
Legítimo de
PINO POR SARRÁ

REUMATISMO

¡NO DESCUIDE LAS PRIMERAS PUNZADAS!

Dolores constantes, los miembros pesan como plomo, espalda dolorida, coyunturas hinchadas, punzadas. ¡Cuántos conocen estos síntomas! La causa es el mal funcionamiento de los riñones, y el remedio, las Píldoras De Witt para los Riñones y la Vejiga.

Todos los médicos le dirán que en la sangre existen venenos e impurezas que tienden constantemente a destruir la salud.

Imagine Vd. millones de cristales con bordes afiladísimos, desgarrando los nervios sensitivos de todo su cuerpo. Estos agudos cristales de ácido úrico, como así otros venenos existentes en la sangre son la causa de sus dolores y hasta pueden afectar el corazón. Si Vd. no ayuda sus riñones a eliminar esas impurezas, el mal avanzará sin cesar.

El testimonio de innumerables pacientes que han recuperado la salud, le convencerá de lo que las Píldoras De Witt pueden hacer para estimular sus riñones.

Las Píldoras De Witt han puesto fin a dolores crónicos cuando todos los demás remedios habían resultado inútiles. Puede decirse que en todas partes hallará Vd. personas que habiéndose librado del reumatismo, la ciática, el lumbago, dolores de cintura o desórdenes de los riñones, le dirán que también Vd. puede poner fin a sus padecimientos, sin grandes gastos.

El señor Antonio Teranz, de Gallera 30, Otra Banda, Curaçao, nos escribe:—

"Las Píldoras De Witt han aliviado los dolores que yo padecía desde largo tiempo atrás. Estuve a punto de creer que debía resignarme a soportar dolores atroces sin esperanza de alivio, hasta que recibí una muestra de Píldoras De Witt para los Riñones y la Vejiga. La muestra me demostró cuánto bien podían hacerme las Píldoras De Witt si continuaba tomándolas. Compré un frasco y hoy me encuentro libre de dolores."

¿Su salud no vale acaso lo poco que cuesta un frasco de Píldoras De Witt? Este medicamento se halla en venta en todas las farmacias.

Píldoras DeWITT

PARA LOS RIÑONES Y LA VEJIGA

LABORES DIARIAS DEL SANATORIO LA BENEFICA

Sala de operaciones. Dr. Stincer, cirujano.: Apendiceptomía, 1; inversión de lav aginal, por vaginalitis, 1, y extirpación, por quiste sebáceo de la cara, 1.

Dr. Graña, cirujano: Cura radical, por hernia epigástrica, 1.

Dr. Fontanills, oculista: escisión por pterigión, 1.

Dr. Barrera. Oto-rino-laringólogo: Amigdalectomía doble, por hipertrofia, 2, y rectificación del tabique nasal, por desviación, 1.

Dr. Valero, tisiólogo: Pneumotórax, 8.

Radiología y Electroterapia. Doctor Macía, radiólogo: Informes radiográficos, 21; aplicaciones de diatermia, 47; luz alpina, 40, y alta frecuencia, corriente gálvano-farádica, 55.

Laboratorio clínico. Dr. J. López, bacteriólogo: Análisis practicados, 168.

Gabinete Dental de «La Benéfica». Dr. A. Torres, dentista: Extracciones, 5; dilatación de abscesos, 2; gingivitis, 1; consultas, 2, y curaciones, 3.

Gabinete dental del Centro. Doctor G. Fernández, dentista: Extracciones, 4; empastes, 1; dilatación de abscesos, 2; estomatitis, 2, y curaciones, 4.

Consultas dadas por los Sres. Médicos de visita, 94; consultas dadas por los Sres. Médicos internos, 115.

EL GRAN FESTIVAL DE LA BENEFICENCIA ASTURIANA

Los venerables astures, los que encauzan y dirigen los asuntos de la Beneficencia Asturiana, aquellos que tan complacientemente preside el señor Genaro Acevedo, dan principio ahora a grandes actividades.

Tras la lentitud en que se pasaron estos tiempos, obligados por la situación reinante y al mismo tiempo que renace la calma y se vislumbran nuevos horizontes de bienestar y prosperidad, dan ellos principio a nuevas labores en busca del auxilio al necesitado y de recursos que les permitan atender una y otra necesidad.

Hoy, en su local social de Corrales núm. 2, celebrarán magna reunión. Tratarán primeramente del aumento de asociados. Conocerán todos, los éxitos que desde primeros de año viene obteniendo la Sección de Arbitrios y Propaganda, que preside el señor Francisco García Fernández y tratarán después, del magno festival que con todo interés y mayor entusiasmo están organizando para el siete de mayo en todos los jardines de «La Polar».

A la reunión, concurrirán integrantes de la Junta Directiva, de la Sección de Arbitrios y Propaganda encargada del festival, señores Presidentes de Clubs que como entusiastas vocales pertenecen también a dicha Sección y de aquella, de la reunión, saldrán ideas, proyectos, entusiasmos y propósitos firmes de procurar recursos para el necesitado.

Y ahora empiezan, ahora dan principio a lo que a no dudar el siete de mayo será grandioso festival.

MATERNIDAD EN LAS «HIJAS DE GALICIA»

Una de las dependencias que merece de la Sociedad «Hijas de Galicia» atención preferente es la Sala de Maternidad de su admirable Sanatorio, que tiene como Jefe al competentísimo tocólogo doctor Alfredo Alvarez, contando, además, con un magnífico servicio de Comadronas para atender en sus domicilios a las asociadas que así lo deseen, en cuyo caso está la señora María García de González, la cual deseando dar a luz en su residencia, fué asistida por la Enfermera-Comadrona señorita Caridad Vidal, naciendo una hermosa niña de 13 libras, cuyo peso extraordinario hizo que es parto, hecho con toda felicidad sirviera para poner de relieve la capacidad profesional de la señorita Vidal.

Tanto la madre como la recién nacida gozan de perfecto estado, teniendo sus familiares los más cálidos elogios para «Hijas de Galicia» esa, prestigiosa institución de asistencia sanitaria a la mujer y al niño, que a diario ve aumentar sus listas sociales por la eficiencia que se observa en todos sus servicios, y particularmente en el que se relaciona con la maternidad.

JUNTA MENSUAL CELEBRARON EN D. "COVADONGA"

Fué laboriosa y de notables demostraciones de servicios que se prestan a los socios

En el salón de actos de esta clínica modelo, situada en la calle de 17 esquina a J., en el Vedado, celebró su Junta mensual reglamentaria su Comité de Damas, bajo la presidencia de la distinguida señora Estela B. de Cañal y asistida de las señoras y señoritas siguientes: Concepción Menéndez de Fernández; María G. de Fernández Llano; María Morales de Stincer; Blanca Broch de Díaz Albertini; Salesa Rodríguez de Acevedo; Isabel González de Muñiz; María Teresa Escarrá de Casares; Nicolasa Zabala de Llerandi; Julia Bolado de Entrialgo; Isolina Cuervo de Fernández Viñas; Luisita Heres de Alvarado; Angela Matilde R. de Recio; Angelina Canales de Blanco; Luisa Covián de Otaolaurruchi; María Gassió de Huguet; Eusebia Castro de Rivero; Delfina García de Fernández; Pilar Trías de Ibáñez; Carmen Guillén de Fernández; Leo Rodríguez de Fernández Muñiz; Graziella V. de Alvaré; Herminia Pérez de Oiz; Hilda Oliva de Cuervo; Teté Muñoz Vda. de Zayas.

Señoritas: Justina Barrachino; Teresina Acevedo; Blanca Irastorza; Luisa y Esperanza Casariego; Ofelia Fernández y María Eugenia y Concepción García.

Abierta la sesión, la señora Presidenta da cuenta de la terminación de los trabajos que venían realizándose para la ampliación del Laboratorio Clínico, el que ha quedado admirablemente instalado en el tercer piso del pabellón de Cirugía a cargo doel Dr. Pedro Kouri, distinguido laboratorista.

También informa la señora de Cañal, que han sido definitivamente terminados los nuevos departamentos en los que han sido lujosamente instalados los Gabinetes de Metabolismo Basal y de Drenajes Biliares, que dirige el Dr. Fernández Muñiz, especialista en Vías Digestivas y Nutrición.

La Sra. de Llerandi, Secretaria del Comité, da lectura a una comunicación del Dr. Elpidio Stincer, ilustre Cirujano Director del Gran Sanatorio, acompañando al informe estadístico del desenvolvimiento científico de la Institución durante los meses que lleva funcionando, y en el que el Dr. Rodríguez Pérez, Jefe de Estadística y notable Cardiólogo de la Asociación rinde un admirable estudio, que demuestra la gran labor realizada en los Departamentos todos que integran esta brillante organización.

Acto seguido la Sra. Presidenta concede la palabra al Sr. Genaro Acevedo que en representación de la Junta Directiva concurre a la sesión, para informar sobre el estado de la Sociedad que puede calificarse de brillante, en relación con los trabajos realizados y con el gran número de asociadas con que cuente la Asociación, cuyo desenvolvimiento económico es de gran solidez.

La Sra. de Cañal felicita en su nombre y en el de todo el Comité al Sr. Acevedo, suplicándole encarecidamente haga presente a todos los miembros que componen el ejecutivo social la profunda satisfacción que todas experimentan al conocer la buena marcha de la Asociación de Damas de la Covadonga a la que se sienten orgullosas de pertenecer.

Al terminar la Junta, la querida Presidenta expresa a la Sra. María Teresa Escarrá de Casares la alegría que todas experimentan al tenerla nuevamente en el seno del Comité, dispuesta a trabajar por el auge de la Institución, después de la difícil operación que le practicara el Dr. Stincer y de la cual ya se encuentra completamente restablecida.

La Sra. de Casares, agradece estas frases y en párrafos elocuentes expone su agradecimiento al Dr. Stincer y a todo el personal de esta casa, por las atenciones tan esmeradas que tuvieron con ella durante el tiempo que permaneció recluída en la Clínica.

SOCIEDADES ESPAÑOLAS

SE APRESTA LA PROPAGANDA EN C. CASTELLANO

Pronto lanzará un manifiesto que se repartirá entre los socios hablando de valores del Centro

El entusiasta Presidente de la Sección de Propaganda, Sr. Lorenzo de Toro, lleno de entusiasmo y de nuevos bríos, ha hecho las siguientes declaraciones con motivo de las diferentes opiniones que han venido moviendo los ánimos de los socios del Centro Castellano en estos días.

Nunca con mayor calor, ni jamás me he sentido tan lleno de fuerzas para llevar a cabo el formidable plan de campaña que ha sido elevado a la consideración de la Sección por los eminentes miembros en reunión celebrada por los señores que la integran. En días pasados y Juan Martínez Zorrilla, vicepresidente de la Sección; Manuel Bajo Geijo, Francisco Sánchez Tamames José Cabo Pérez, Manuel Trueba Gutiérrez, Francisco Ruiz Iñán, Luciano Ramos Sendín, Tomás Franco Fernández y Miguel González Lobo, se sometió a la deliberación un proyecto que mantenido en cartera hasta estos días debe llevarse a la más rápida divulgación. Se trata de algo nuevo, algo que se sale de lo corriente y que promete ofrecer ventajas y beneficios que hasta el presente no disfrutan ninguno de los asociados de entidades similares. Se trata de crear para todas las socias y socios del Centro Castellano, una pensión o retiro que les garantice vitaliciamente el bienestar propio y el de su familia.

Como se trata de algo sensacional, para la próxima sesión que celebre la Sección de Propaganda, se dará a conocer el magno plan de interés vitalísimo y efectividad asegurada.

El presidente de la Sección, señor Lorenzo de Toro, anticipa a todas las socias y socios del Centro Castellano, que dentro de unos días se repartirá profusamente entre todos, un largo y bien concienzudo manifiesto, poniendo de relieve los valores positivos del Centro Castellano, lo que significa el poder garantizar a sus asociados la salud y el perfecto cuidado y atención que requieren y merecen.

LA SEÑORA LORENZO

Dejó de existir en su ciudad natal. El Paso, Canarias, la venerable anciana Doña Luisa Lorenzo viuda de Pino. La lamentable nueva la dijo un cablegrama recibido hace horas por un afligido hijo y estimado amigo nuestro D. Daniel Pino Lorenzo, del comercio de esta capital, y ex-Presidente de la Asociación Canaria.

Acompañamos al Sr. Pino en su hondo duelo y también a sus hermanos Da. Victoria y Da. Leonor y sus hermanos D. José y C. Manuel.

Descanse en paz la dama que fué ejemplar de hogareñas virtudes.

«NATURALES DE PUENTES»

Celebró junta general esta meritoria Sociedad, en la que se aprobaron la Memoria anual, el Informe de la Comisión de Glosa y el Balance general, cuyo activo es de 175.991 pesetas 37 céntimos m.o. y 5.965,22 dólares.

En la misma junta se eligió por aclamación la siguiente candidatura parcial para el bienio de 1933-34.

Vicepresidente primero, Graciano Lage Pardo; Tesorero, Amador Antón Bouza; Vicesecretario, José M. Castro Pena. Vocales: José Gabeiras López, Manuel Cabaleiro, Raimundo Dopico, Antonio Corral Jarel ;Segundo Formoso y José Penabad. Vocales por un año: Manuel Cabarcos y Antonio Franco Bouza. Suplentes: José Prieto, José Pena Corral y Emilio Bellas. Suplente por un año, Manuel Dopico Pico.

Se ultimó todo lo concerniente a la comida campestre, netamente gallega, con productos traídos expresamente de Puentes, que la Sociedad ofrecerá a los asociados y sus familiares el domingo 9 de Abril, en la finca que don Fernando Mancera posee en Arday, paradero siguiente a los Pinos, a 25 minutos de la Terminal, de donde salen los trenes cada hora y 25 minutos, cuyo viaje cuesta 10 centavos ida y vuelta.

Los socios deben proveerse de una invitación antes del día 3 de Abril, en los siguientes establecimientos: Jesús del Monte 311, Reina 89, Neptuno 217, Animas 47 e Infanta y Maloja, bodega.

EL ANIVERSARIO DE LA REPUBLICA ESPAÑOLA

Entre la correspondencia llegada ayer al «Círculo Republicano Español», ha recibido la comisión de propaganda nuevas adhesiones de España entre las que tienen grandísimo interés dos poesías del ilustre poeta de la República, D. Luis de Tapia, dedicadas a la conmemoración del 14 de Abril.

A más tardar el próximo sábado podrá anunciarse la obra teatral que se pondrá en escena, pues habiendo varias proyectadas se procurará representar la que más carácter de actualidad ofrezca como síntesis de la obra de la República.

EL DR. JOSE MARIA VIDAÑA

Nos escribe una muy amable carta para rogarnos que hagamos constar que fué él y no el doctor Luis Vidaña, el que tomó parte en el debate que sobre el voto a la asociada se produjo en la Junta General celebrada la noche del miércoles último en el Centro Castellano.

Complacido el talentoso abogado.

JUNTAS DIRECTIVAS

CENTRO ASTURIANO: Hoy, jueves, celebrará su primera sesión correspondiente al mes de marzo la Junta Directiva de este importante Centro.

HIJOS DEL CONCEJO DE PONGA: Celebrará Junta Directiva el día 24, hoy, del actual, a las ocho y media de la noche, en el Centro Asturiano.

SOCIEDAD ASTURIANA DE BENEFICENCIA: Celebrará Junta Directiva hoy, viernes, a las ocho y media de la noche, en su local social.

UNION MINDONIENSE: Celebrará Junta General de Segunda da convocatoria hoy, viernes, a las ocho y media de la noche, en el Centro Gallego.

CLUB RIBADESELLA: Celebrará Junta General hoy, viernes, día 24 del actual a las ocho media, en el Centro Asturiano.

NATURALES DE COAÑA

En la casa de salud del Centro de Dependientes y por el eminente doctor Rogelio Stincer, ha sido operado felizmente el entusiasta asociado señor Juan R. Castrillón.

Con tal motivo ha sido visitado por sus íntimos amigos y compoblanos.

Hacemos votos fervientes por que pronto se necuentre restablecido.

LOS TRIUNFOS EN SANATORIO CTRO. GALLEGO

Un socio agradecido habla de su caso elogiando con cariño a cuantos le salvaron la vida

El Sr. José Rodríguez Victorio nos ruega hagamos público que en ocasión de haber sido súbitamente atacado de apendicitis retrocecal aguda, con formación de abceso y perforación del ciego en una extensión de tres centímetros, fué sometido a una intervención quirúrgica, felizmente realizada por el cirujano de «La Benéfica», Dr. Claudio Graña, auxiliado por el Dr. Benigno Dou y el anestesista Dr. Helencio Ferrer.

La gravedad del caso —dice nuestro comunicante— ponía en serio peligro mi vida, y únicamente la pericia del joven cirujano Dr. Graña, cuya fama podía tener sólido fundamento solamente en este caso mío, de no contar en su haber con éxitos rotundos, alcanzados en otras operaciones difíciles, pudo salvarme de una muerte cierta, dadas las graves circunstancias de mi enfermedad.

Por tal motivo, desea hagamos constar públicamente su imperecedera gratitud al experto cirujano Dr. Graña, a los doctores Dou y Ferrer, que felizmente le han secundado, y al enfermero Baltasar Antón, por los solícitos cuidados de que le hizo objeto durante su curación. Al propio tiempo felicita calurosamente al Centro Gallego por contar a su servicio con profesionales tan competentes.

LA GRAN VERBENA EN LA ASOCIACION DEPENDIENTES

En los anales de la Asociación de Dependientes del Comercio habrá que marcar el primero de abril próximo como el día de un gran acto social: el de la «Verbena de Primavera» que prepara para la noche de ese día la Sección de Recreo y Adorno. Por todo lo alto, espléndida en su organización, feliz y discreta será la fiesta. Y es tanto el entusiasmo que despertó en la juventud la noticia del festival que los propios directores de las orquestas reciben frecuentemente peticiones femeninas sobre ésta y aquella pieza bailable, ansiosas las bailadoras de que figure en el programa la música que más le agrada y subyuga. Y las orquestas complacerán, atendiendo ruegos; que no en balde la Sección de Recreo escogió las mejores y más notables de la ciudad. En todos los salones del vasto palacio que levanta su bella arquitectura en el Paseo del Prado habrá un conjunto musical. Belisario López, Aniceto Díaz, los hermanos Castro, el septeto «Cuba» y el «Supremo» afirmarán una vez más su nombre y su fama la noche del primero de abril. Al filo de la madrugada, cuando el festival agonice, lucirá ya el triunfo de los organizadores mediante el triunfo de la música bailable, del decorado y adorno y la iluminación encargada al electricista del Centro.

LA GRAN FIESTA DE LOS ENFERMEROS

El Comité de Fiestas de la Asociación de Enfermeros, que preside nuestro amigo el señor Manuel Leal Otero, celebró sesión tomando acuerdo sobre el magno festival que los enfermeros celebrarán el día 2 de Abril en todos los jardines de «La Tropical».

Este año, teniendo en cuenta la situación, el precio de la entrada ha sido fijado en cuarenta centavos para los caballeros, pues las damas y damitas tienen la entrada absolutamente gratis. Además se celebrará un torneo de venta de las mismas, habiéndose acordado otorgar tres premios que serán entregados a las tres personas (sean o no asociadas) que logren colocar mayor número de papeletas.

¿Quién por 40 centavos no pasa una tarde agradabilísima, contemplando aquellos maravillosos jardines tropicales, y deleitándose con las melodiosas notas de las más renombradas orquestas?

Auguramos un éxito rotundo a los enfermeros.

LA PROPAGANDA MUY ACTIVA EN CENTRO ASTUR

Setenta delegados en los barrios de la Habana. Bonito el folleto y hermosa será la hora del radio

Hoy, viernes, a la hora de costumbre, celebrará la Junta Directiva del Centro Asturiano la primera sesión en segunda convocatoria, correspondiente al mes de Marzo actual. Discutirá con el celo de siempre todos los asuntos de carácter administrativo referentes al mismo mes.

Ya ha designado la Sección de Propaganda del mismo Centro los setenta señores Delegados encargados de activar la propaganda en cada uno de los barrios de la Habana, siguiendo la labor de la misma [illegible] e intensificándola para llevar [illegible] nuevos asociados a las listas sociales.

Toma cuerpo la idea pondera[illegible] del Presidente de la misma Sección, señor Pérez Moreno de imprimir un elegante y arrogante proyecto, en el que serán incluídos todos los datos referentes a la labor intensa que se hace en el Centro Asturiano y en el Sanatorio Covadonga y en el que figurarán fotografías de todos los departamentos de ambos y artículos de todas las gamas científicas y literarias, para hacer llegar al corazón de los asturianos socios y no asociados lo que el Centro Asturiano representa para Asturias en la América.

De tan importante folleto se enviarán números a toda la América del Sur y del Norte y a toda Europa. Pues la Sección de Propaganda dice sea que donde se encuentre un asociado asturiano, llegue el folleto para que le sirva de orgullo y de caricia.

También se prepara una hora de radio; se asomarán al micrófono las personas de palabra más docta, entre las que habrán de figurar todos los médicos de la Covadonga; todos los oradores del Centro y todos los asociados que así lo desean con objeto de hacer conocer en todos sus detalles la labor del Centro, en la labor de todos los que laboran por su continua grandeza.

EL COMITE DE DAMAS DEL CENTRO NUEVO

Ha quedado constituído el Comité de Damas de Propaganda, que con acierto, actividad y entusiasmo preside la incansable Srta. Esperanza Tazón Ruiz, figurando en el respectivo cargo, las siguientes damas y damitas: Vicepresidenta, señora Dulce María Sánchez; secretaria, señorita Margarita Fernández Maroto. Vocales: Sra. Margarita Bipoll de Alemany, Sra. Carmen Riveseco de Pons, Srta. María Caridad Díaz, Srta. Candita Cabarcos, señorita Emilita T. Duimovich, señorita María Juan, Srta. Josefina Leiro y Stta. Enriqueta Piñeiro.

Cada una de las componentes de este importante Comité de Damas de Propaganda, desde que se inició la fundación de Centro Nuevo, viene distinguiéndose en plausibles actividades, que repercuten progresivamente en la personalidad social que en tan corto tiempo ha conquistado esta Asociación, con la colaboración tesonera de tan valiosos elementos, como lo son las señoras y señoritas que han sido seleccionadas para formar el Comité de Damas de Propaganda, sientío por todos conceptos notable la intensa y constante labor que realizan, para aumentar las listas de socios y asociadas, que mes por mes, se van duplicando, por la buena cooperación y aceptación que encuentran entre las familias interesadas en resolver su problema en los casos de enfermedades, inscribiéndose en esta clase de sociedades, que como el Centro Nuevo, tienen una asistencia perfectamente organizada y cuotas armonizadas con la situación.

Con elementos tan entusiastas y consecuentes como las señoras y señoritas que componen el Comité de Damas de Propaganda del Centro Nuevo, es como se alcanzan los éxitos que viene anotándose esa novel Asociación, en el corto tiempo que lleva de fundada.

Felicitamos a la Srta. Tazón, por el acierto que ha tenido en elegir las componentes del Comité que son tanto provecho para el Centro Nuevo, preside.

PALABRAS DE GRATITUD AL CENTRO ASTURIANO

El socio, señor Agustín Gonzáles Avalos, ha dirigido una carta al Presidente General del Centro, en cuyos párrafos vibrantes de elogios da las gracias por los cariños y cuidados que le dispensaron en el Sanatorio Covadonga, el doctor Demetrio López y el enfermero Pablo Durana, por los cuidados y atenciones que le prodigaron durante su grave enfermedad y por la eficiencia admirable de sus servicios médicos, ya que entró en la Casa de Salud en estado muy grave y salió completamente curado y en condiciones inmejorables para continuar la lucha por la vida.

NUEVOS DIRECTIVOS «CLUB CABRANENSE»

Ha sido electos y proclamados nuevos Directivos del Club Cabranense, los señores siguientes:

Vice Presidente: señor José Cabranes, Vice Presidente, señor Gonzalo Corrales; Vice Secretario, señor Manuel Préstamo; Vice Tesorero, señor Sabino Moral. Vocales: señor Bautista Roble, Antonio Fernández, Manuel Corrales, Antonio Moral, Julián Rodríguez, Arsenio Rodríguez, Angel González, José Blanco, Ceferino Prida, Vicente Iglar, Alejandro Pedregal, Servando Vallín, Rafael Junco, Urbano Fernández y José Solares.

Rogelio Riego Avelino Prístamo, José Zarabozo, José María García.

M.E.C.D. 2016

mercado de azúcares de Nueva York ha recuperado ayer el terreno que había perdido el miércoles

MOVIMIENTO DE COMPRA MUY OLENTO OCURRIO AYER EN LA BOLSA DE VALORES DE NEW YORK

e puede decir a ciencia cierta que este estado de sas se deba a la firma, por el Presidente Roosevelt, de la ley cervecera. El mercado se encontraba sobrevendido

EVA YORK, marzo 23. — Luis ta y Ca. — El movimiento de compras registrado a la ra en los mercados de va- productos, no sabemos a cien- rta si fué o no, a causa de firmado el Presidente Roose- ley que autoriza la cerveza. de duda de que el mercado se taba sobrevendido, lo cual fué rado claramente en los últi- utos del mercado de ayer. encia de presión, los valores taron fácilmente ayudados a por los cortos al cubrirse. mitad de la sesión, parecía demanda había disminuido ose el mercado inactivo, sun- servando las ganancias en su A no ser por las noticias s de Washington, el merca- ecía de estimulante que le per- actuar. La actividad en los ales tardó más en ponerse en s de lo que esperábamos. La del acero anunció una nue- ducción en los sueldos de sus s, en un nuevo esfuerzo de el costo de su producción. rado de bonos nos dió una im ante demostración, con las ciones domésticas desplegan- ayor firmeza desde que se rea- las operaciones. El merca- valores no puede tener mejor que un mercado de bonos fir- to el que tenemos, el cual re- verdadero espíritu inversio- El «rally» de hoy era esperá- comportamiento del mercado se encontró sobrevendido es lor. En resumen, nosotros cree e el comportamiento del mer- en el día de hoy debe servir entar la confianza.

Thompson and McKinnon.

OPERACIONES A PLAZOS EN LA BOLSA LOCAL

El mercado de valores ha estado más flojo ayer, sobre todo emisiones de la nación

La Bolsa local de valores estuvo ayer floja en general. Las emisiones de la República experimentaron baja casi todas, habiéndose anotado ligera mejoría los bonos de Obras Públicas 1945. Débiles las obligaciones de la Havana Electric y los bonos de Gas.

El mercado de acciones estuvo quieto e irregular, habiendo experimentado ligera mejoría las acciones de la Cuba R. R. y las de los Ferrocarriles Unidos, y bajado las cotizaciones de las preferidas de la Havana Electric Utilities y de la Cuban Telephone y las petroleras de la Union Oil.

En la cotización oficial se vendieron 5.000 bonos consolidados de la Havana Electric al tipo de 24 y medio, y en el Bolsín de la mañana 100 acciones comunes de la Havana Electric a base de 2.1-4 por ciento.

Aún no había llegado ayer a la Bolsa de la Habana el estado de las recaudaciones de la Havana Electric, lo que se comentaba desfavorablemente.

Hoy resolverá la Directiva de la Bolsa acerca de la creación de un nuevo Bolsín para operaciones de compra y venta diferidas de valores, que se efectuarían los días 15 y último de cada mes.

También se resolverá sobre otra proposición que consiste en reducir a $1,000 nominales los lotes de valores comprados y vendidos en las distintas cotizaciones, en lugar de $5.000, como se viene acostumbrando.

Ambas medidas serán seguramente acordadas y han despertado el interés de los corredores, pues imprimirá mayor animación a las operaciones y atraerán más fuertes cantidades de dinero para inversiones en valores.

MERCADO GANADERO

oco ayer entró ningún tren ado. Pero se espera unos es-

LOS PRECIOS EN PIE

os pagados por compradores mercados de origen:

El vacuno

frente, a dos y un octavo cen- en el cinco por ciento de des-

Camagüey, a dos y un octavo con el cinco por ciento de en la finca, y sin descuen- ciudad.

Villas, a dos y un octavo con el diez por ciento de

Río, a dos y un octa- ; pero pesado y entrega- os mataderos de esta capital.

De cerda

cinco a seis centavos.

El lanar

dos y medio centavos.

MATADERO DE LUYANO

el Matadero de Luyanó se sacri- las siguientes reses:

vacuno	88
cerda	12
lanar	13

precios que rigieron en el Ma- de Luyanó fueron:

	Cts. kilo
vacuno, de	11 a 13
cerda, de	21 a 32
lanar, de	20 a 30

MATADERO INDUSTRIAL

el Matadero Industrial se sa- las siguientes reses:

vacuno	117
cerda	90
lanar	21

en el Matadero Industrial siguientes precios:

	Cts. kilo
vacuno, de	10 a 14
cerda, de	21 a 22
lanar, de	20 a 30

MERCADO DE GRANOS

Marzo 23.

TRIGO	
	51½
	57⅞
EMBRE	52¾
MAIZ	
	28¼
EMBRE	30⅛
	31⅞
AVENA	
	18⅛
	18½
CENTENO	
	37¼

DISTRITO CENTRAL DE LA HABANA

Departamento de Administración de Impuestos

Habana, D. C., Marzo 20 de 1933.

AVISO

Por el presente se hace saber a los contribuyentes pertenecientes a los Grupos de CASAS DE HUESPEDES Y SASTRES CON GENEROS, que dentro de un plazo de cinco días, contados desde la fecha de este aviso, se exhibirán en el Departamento de Administración de Impuestos—Sección Segunda — los Proyectos de Grupos formados por las comisiones de uno de esos «Grupos», a fin de que los que se consideren perjudicados formulen sus protestas por escrito dentro de las prescripciones legales, sin cuyo requisito no será tramitada la reclamación. Artículos 87 y 88 de la Ley de Impuestos Municipales.

José Izquierdo Julià, Alcalde-Jefe del Distrito Central.

MERCADO DE TABACO

Además de las cantidades de tripas limpias, pesadas y ligeras, de la última cosecha de Vuelta Abajo, que ha de comenzar a recibir estos días, de manos de varios tenedores locales, la firma Menéndez y Compañía es probable que otras operaciones se concierten, también a base de tripas de la misma procedencia y, posiblemente, de igual tiempo. No diremos que podrían ser exportadores o fabricantes locales los compradores. De aquéllos y de éstos hay en el mercado mirando del tabaco que nos ocupa. Y algunos demuestran verdadero interés, acaso porque la necesidad de materia prima lo impulse.

Una de las firmas—ya la Cuban Land compró dos lotes—que anunciamos comprarían volados de zonas de llano, estuvo ayer en el mercado para registrar y cargar, en los almacenes de Fernández y Zabala, noventa y tres tercios de la mencionada clase. Fué la Ruppin Havana Tobacco.

Ochenta tercios de varias clases bajas de Remedios, vendieron y entregaron Sobrinos de Antero González a Rogelio Barroso.

Villamil, Santalla y Compañía compraron a la Compañía Abonera, cuarenta y tres tercios de puntillas, broncos y colas de Vuelta Abajo.

Cuarenta tercios de cuartas y sextas de Las Villas, vendió y entregó Sidney Rotschild a González y Vázquez.

Y otras menores partidas, de varias procedencias, pasaron también de manos durante el día.

En los próximos, además de lo que arriba anunciamos, han de entrar en el mercado fabricantes locales de cigarrillos. Han de comprar y registrar algunas cantidades de materia prima para sus manufacturas.

LA RAMA QUE ENTRO

Hasta las seis de la tarde de ayer no había entrado un tercio ni una paca por los ferrocarriles. No conocimos de ninguna entrada por camiones. Tampoco por vapores.

COMPRAS EN LOS CAMPOS

Los mercaderes de Villamil, Santalla y Compañía compraron en Los Almácigos ciento veinticinco tercios de puntillas, broncos y colas de la última cosecha, que los tenía Baldomero Nieto.

Otros lotes más pequeños han sido adquiridos para fabricantes locales también. Y alguno grande ha de ser marcado luego y remitido a otra fábrica de cigarrillos, que diremos tan pronto sepamos que los tercios fueron marcados por el comprador.

DE LA NUEVA COSECHA

En las zonas de las Villas, donde la lluvia se produjo a fines de febrero y en el presente mes, la capadura se dió y la están cortando los cosecheros. Acerca de las condiciones de esta capadura, es prematuro decir nada.

Los cosecheros de Partido que no habían acabado de enmatular, están terminando dicha labor. Antes de finalizar la semana, según nos escriben, todos tendrán sus matules en el pilón.

En Vuelta Abajo muchos cosecheros están esperando a que llueva bien por segunda vez, para comenzar los amarres y enmatulado. Nos referimos al tabaco para tripas.

BONOS DE CUBA

En New York cerraron los bonos de Cuba a los tipos que se consignan a continuación, cuyos precios se entienden más los intereses devengados hasta la fecha:

REPUBLICA DE CUBA

	Comp.	Vend.
R. de Cuba, Speyer 5 por 100 1904	88	90¼
R. de Cuba, Morgan 5 por 100, 1914	70	88¼
R. de Cuba, Morgan 4½ Por 100	69	
Obras Públicas 5½ por 100, 1945	35¼	35½
R. de Cuba, 5½ Morgan	69	73¼

BONOS AZUCAREROS

	Comp.	Vend.
Cuban Sugar	55	—
Manati Sugar	4½	7⅛
Eastern A. Sugar.	4¼	5

BONOS FERROCARRILEROS

	Comp.	Vend.
Cuban Ry 5 por 100	16	18½
Cuban R. 7 por 100	15½	19⅞
INTER TELPH.—H. E. ELECTRIC	Comp.	Vend.
Int. Tel 5 1-2 por 100.	26⅛	28⅝
H. E. Ry 5 por 100...	24⅛	26
H. E. Ry 5 por 100...	6½	8⅝

EL CLEARING DIO COMPLETA SATISFACCION

En junta efectuada ayer, ese organismo acordó dar fin a la sesión permanente

Ayer por la tarde se reunió el Clearing House de la Habana. Presidió el señor W. Betancourt. Terminado el acto, el presidente del organismo declaró a la prensa que no se había tratado nada absolutamente de importancia, y que solo se había acordado, en vista de la completa normalización de la situación bancaria tanto en los Estados Unidos como en Cuba, dar por terminada la sesión permanente en que se constituyó durante la suspensión bancaria y el período de operaciones limitadas.

A pesar de las declaraciones del señor Betancourt y de su acostumbrada reserva sabemos que también se trató de la carta dirigida al Clearing House por las Asociaciones de Comerciantes e Industriales y la Lonja del Comercio antes de que se resolviera el problema bancario, sobre los distintos asuntos que se pedía que se resolvieran por los distintos bancos asociados en beneficio de las clases económicas y del Estado y el país en general.

Se acordó contestar en el sentido de que, en vista de que cuando el Clearing House recibiera la mencionada carta, ya se pensaba resolver definitivamente el problema bancario, que efectivamente se solucionó a los pocos días, ranudando la totalidad de las operaciones sin limitación alguna, no se había creido oportuno considerar las peticiones de las corporaciones económicas.

MERCADO DE ALGODON

Enero	6.90
Marzo	6.31
Mayo	6.34
Julio	6.50
Octubre	6.68
Diciembre	6.83

283.367,575 lbs. de azúcar hacen nueve centrales

Según partes oficiales habían ya terminado su cuota de 1933. Supervisor militar designado

Hasta última hora de la tarde de ayer en el Negociado de Estadística Azucarera de la Secretaría de Agricultura, Comercio y Trabajo, se tenía conocimiento de haber terminado ya su zafra de 1933, de acuerdo con la cuota señalada por Decreto presidencial, los siguientes centrales, con las cantidades de sacos de 325 libras elaborados:

Provincia de la Habana: Central Occidente, 11,915 sacos.

Provincia de Pinar del Río: Central Merceditas, 69,243 sacos.

Provincia de Santa Clara: Centrales, San Isidro, 72,924 sacos; Santa Rosa, 56,408 sacos; y Pastora, 46,345 sacos.

Provincia de Oriente: Centrales, Boston, 239,740 sacos; Preston, 296,326 sacos; Río Cauto, 71,343 sacos; y Salvador, 7,659 sacos.

En total los nueve centrales azucareros mencionados, molieron durante la zafra 871,903 sacos de 325 libras cada uno, equivalentes a 283,367,575 libras de azúcar.

El doctor Molinet, Secretario de Agricultura, llevará hoy a la firma del Ejecutivo, un decreto por el que se designa al teniente José R. Domínguez Medina, delegado del Departamento en todo cuanto se relacione con los embarques de piñas cubanas para los Estados Unidos de Norte América, así como el embalaje de los frutos en los envasaderos, de acuerdo con la Ley de 30 de junio de 1928.

En el propio decreto se designa auxiliar del teniente Domínguez al segundo teniente Leocadio Sosa.

LOS INDUSTRIALES HAN DADO VOTO DE CONFIANZA A UNA COMISION CONJUNTA

La Directiva de la Asociación Nacional de Industriales se reunió ayer por la tarde para cambiar impresiones sobre la marcha de las gestiones iniciadas por la comisión conjunta de delegados de las Asociaciones de Comerciantes e Industriales y la Lonja del Comercio de la Habana.

Se discutió ampliamente el problema acordándose por unanimidad ratificar los amplios poderes conferidos a dicha comisión conjunta para que siga realizando las gestiones oportunas hasta lograr que no sea aprobada la proyectada nueva acuñación de monedas de plata.

BOLSA DE NEW YORK

COTIZACIONES DEL CIERRE DEL DIA 23 DE MARZO

(RECIBIDAS POR EL HILO DIRECTO DE MENDOZA Y COMPAÑIA)

A		**D**		**N**	
A. Express	4½	Del. Hudson	54½	Nash	13½
Air Red	53	Del. Lack	54½	Nat Dist	22⅞
Alaska Jun	13⅞	Drug Inc	33⅝	Nat Bisc	37⅝
Alleghany	1⅛	Dupont	38	Nat Cash	7½
Allied Chem	79¾	**E**		Nat Dairy	14
Allis Chal	8	E. Kodak	56⅜	Nat P. Light	9⅜
Amer. Can	57¼	El. Auto Lit	12½	Nat Surety	5¼
Am. Car. Fou.	8⅝	El. Pow Lig	4⅝	N. Y. Central.	20⅛
Am. F. Pow	5¼	Elec. Bond.	13⅝	Nevada	5⅛
Amer. Ice	5¼	Erie R. R.	5¾	North Am	13⅞
Amer. Int	6¾	**F**		Norfolk	125¾
Amer. Loc	7⅛	Fox Film	1⅜	North Pacific	14¾
Am. P. Light	5	F. Texas.	20¾	**O**	
Amer. Smel	18¾	**G**		Ohio Oil	5⅜
Amer. Sug.	34½	Gen. A. Tank.	18½	Otis Elev	12½
Am. Sug. prefs	90⅛	Gen. Asphalt.	5⅝	**P**	
A. Tel and Tel.	94½	Gen. Elec	14	Packard Mot	1⅞
A. Tob. A.	56	Gen. Foods	25⅛	Paramount	½
A. Tob. B.	59¼	Gen. Motors	11⅞	Pennsylvania	18¼
Am. Water	12	Gen. Sig Ry	18½	J. C. Penney	22
Am. Woolen	5	Gillet Saf	15	Pullman Co.	23¼
Anaconda.	7	Gimbel Bros	—	Pub. Serv	38
Atchison	43⅜	Gold Dust	15	Proc. Gamble.	25⅞
At. Coast	22¾	Goodrich.	4¼	Pure Oil.	3
At. Ref	15¼	Goodyear	14½	Puerto Rico	22⅛
Ass. D Goods	—	G. Paige	1¼	**R**	
Auburn Auto	33¼	G. North	9	Radio Corp	4¼
Aviat Corp	6⅞	**H**		R. I. Steel.	6
B		Hershey com	—	Reynolds	30
Baldwin	4⅞	Homestake	165⅛	Royal Dutch	18⅞
Balt. Ohio	11	Houston Oil	12	**S**	
Bendix Av	8½	Hudson Mot.	3½	Safeway	34
Best Co	11¼	**I**		Sears Roeb	17¼
Beth Steel	14	Illi. Cent.	13⅛	Simmons Co.	5⅞
Borden Co.	21⅜	Int. R. T.	6½	Soc. Vacuun	6¼
Briggs	3⅝	I. B. Mach	90	St Paul prefs	2¼
Brook Man	27½	Int. Cement	8½	So. Pacific.	16
Byers A. M.	11	Int. Comb	—	South Ry	7½
C		Int. Nickel	8½	S. Brands	17
Can. Pacif	3⅝	Inter. Tel.	6¼	Stand Gas	8
Cann. Mills	—	**J**		Stan N. J.	26¼
Case T. Mach.	44⅞	Johns Mansv	16⅛	Stan Oil C.	23
Cerro de Pasco.	8¼	**K**		Stewart	3¼
Ches. Ohio	29½	Kroger Groc	18	Studebaker	2¼
Chi. R. Isl	—	Kresge	6¾	Sun Oil.	36
Chrysler	9⅝	Kelvinator.	4½	**T**	
Coca Cola	84½	Kennecot	9¾	Texas Co.	12⅝
Col. Carbon	30½	**L**		Texas Gulf	17⅝
Comm South	1⅝	Lambert	26¼	Timken Roll	17
Congoleum	7⅞	Ligg Myers	57	**U**	
Cons. Cigar	—	Loews Inc	10	Union Carb	23⅞
Cons. Gas.	43½	Loose Wiles	22¼	U. Pacific	72¼
Cons. Oil	5¼	Lorillard	13	Union Oil	10⅞
Cont. Can	43⅛	Louisv Nash.	30⅝	United Corp	6
Cont. Oil	5⅞	Ludlum	—	U. Corp prefs	30
Corn Prod	54¼	Lehman Corp	41	U. Fruit	32½
Coty Inc	—	Liquid Carb	17¼	U. S. Rubber.	4
Cuba Co.	—	**M**		U. S. Steel	29
C. Am. Sug.	2⅞	Macy H. R.	31⅛	U. Aircraft.	21⅝
C. Am. Sug prefs	23	May Dept	—	**W**	
Comm Solv	12⅜	McKeesport.	54¼	Warner Bros	1¼
Chesapeake	18⅝	Montgomery	13⅛	West Union	20⅞
Col. Fuel	4½	Miss Pacific	2½	West Elec	25½
Cruc Steel	—	Murray Corp	2	Woolworth	29¼
Cons. R. Cuba	2⅛			Wrigley	38½

PRECIOS DE LOS ARTICULOS DE PRIMERA NECESIDAD

MERCADO DE CAFE

Marzo	5.55
Mayo	5.48
Julio	5.37
Septiembre	5.24
Diciembre	5.15

LA DIRECTIVA DE LA LONJA DEL COMERCIO

Para adoptar acuerdos sobre las gestiones en contra de la acuñación de monedas de plata y ratificar los poderes concedidos a la comisión con junta de la Lonja y las Asociaciones de Industriales y Comerciantes, se reunirá hoy por la mañana la Directiva de la Lonja del Comercio de la Habana.

MERCADO DE LOS METALES Y SUS COTIZACIONES, AL CIERRE EN NUEVA YORK

NEW YORK, marzo 23.—LUIS MENDOZA Y CIA.

Las cotizaciones al cierre del mercado de metales fueron las siguientes:

Cobre	5¼
Nickel	35
Plata	27¼
Plomo	2.97½
Cinc	3.52

ACCIONES DE LOS BANCOS Y SUS COTIZACIONES, AL CIERRE, EN NEW YORK

NEW YORK, marzo 23.—LUIS MENDOZA Y CIA.

Las cotizaciones al cierre de acciones de bancos fueron las siguientes:

	Comp.	Vend.
City Bank	22	22⅞
Chase Bank	21	22
Guaranty	261	264
Bankers	57¼	17⅛
Irving	17	17⅛
First Nat	1210	1230

PRODUCCION DE TABACOS Y DE CIGARRILLOS EN LOS E. U. DURANTE FEBRERO

NEW YORK, marzo 23.

La producción de cigarrillos en los Estados Unidos durante el mes de febrero pasado fué de 7.854.200.818, contra 7.680.596.922 en igual mes de 1932.

La producción de tabacos torcidos, vitola grande, fué de 287.430.105, contra 347.728.648 y la de tabacos, vitola chica de 17.980.107 contra 25 millones 657.100.

EL BANCO DE INGLATERRA NO VARIO EL DESCUENTO

LONDRES, marzo 23.—LUIS MENDOZA Y CIA.

El Banco de Inglaterra no varió el tipo de descuento, que sigue al 2 por ciento.

ARTICULOS VARIOS

Almidón molido arroba 80 centavos, arroz 5 estrellas, arroba 95 centavos; semilla viejo, arroba 85 centavos; Valencia, arroba $1.25; manteca refinada primera clase, libra 18 centavos; de segunda, 15 centavos; maíz de Gibara, arroba 35 centavos; de provincia, arroba 40 centavos; tasajo del país, libra, 15 centavos.

FRUTOS Y VEGETALES

Caimitos, caja 50 centavos; cocos de agua, docena, de 35 a 45 centavos; secos, doceno de 30 a 40 centavos; limones el ciento de 40 centavos; a $2; mameyes el ciento de 60 centavos, a $2; naranjas de China, primera clase, el ciento $2; de segundo $1.60; de tercera $1.20; de cuarta 80 centavos; mandarinas el ciento de 60 a 80 centavos; plátanos criollos primera clase el ciento $1; de segunda 70 centavos; de tercera 60 centavos; plátanos dátil racimo de 25 a 30 centavos; enanos racimo de 20 a 45 centavos; manzanos racimo de 20 a 40 centavos; piña blanca primera clase docena $1.50; de segunda 80 centavos; morada primera clase docena $1.50; de segunda 70 centavos; toronjas primera clase el ciento $2; de segunda $1.40; zapotes caja de 60 centavos a $2.50; boniatos arroba 40 centavos; berengenas primera clase docena 50 centavos; de segunda 30 centavos; calabazas primera clase docena W3; de segunda $1.50; de tercera 60 centavos; cebollas del país arroba de 50 a 80 centavos; chayotes primera clase docena 30 centavos; de segunda 25 centavos; de tercera 15 centavos; habas limas frescas caja 30 centavos; maíz tierno el ciento de mazorcas 60 centavos; malangas blancas arroba 30 centavos; amarillas arroba 40 centavos; ñames arroba 50 centavos; papas del país rosadas arroba 0 centavos; pepinos docena de 7 a 15 centavos; pimientos chicos caja 30 centavos; grandes caja 30 centavos; quimbombó primera clase caja 40 centavos; de segunda 20 centavos; tomates primera clase caja 80 centavos; de segunda 60 centavos; de tercera 40 centavos; Yuca arroba 20 centavos; coles del país docena de 15 a 50 centavos.

AVES Y HUEVOS

Gallinas libra 11 centavos; guanajos libras 10 centavos; palomas el par 25 centavos; pichones el par 25 centavos; patos el par 50 centavos; pollos libra 18 centavos; huevos del país 90 por un peso; mantequilla del país libra 25 centavos; queso Camagüey libra 12 centavos; Patagrás libra 25 centavos.

CARNES

Carnero libra 20 centavos; puerco libra 20 centavos; res primera clase libra 13 centavos, de segunda 9 centavos; filete libra 20 centavos; manteca cruda libra de 13 a 15 centavos.

PESCADO

Pulpos y tortugas 15 centavos libra; pargos criollos, serruchos criollos; camarones y langostinos 10 centavos libra; jocú 9 centavos libra; biajaibas, guaguanchos y pescado de la sonda 8 centavos libra; rabirrubias 7 centavos libra; salmonetes, cabrillas; cherna criolla; robalo; corvina y almejas 6 centavos libra; cubera; caballerote; lisa y liseta 5 centavos libra; arigua y pescado de inferior calidad 4 centavos libra; sardinas 3 centavos libra; cangrejos mroos $1.50 la docena; langostas 60 centavos la docena; ostiones 40 centavos el ciento.

Cotizaciones

NEW YORK, marzo 24. (AP).—(Por nuestro hilo directo). La Redacción del DIARIO DE LA MARINA en New York, toma, trasmitiéndolos a la Habana, a las 12:30 a. m., los siguientes totales de las operaciones realizadas por la Bolsa de New York en su sesión de 23 de marzo de 1933:

ACCIONES
894.506
BONOS
$10.616.000

COTIZACION DE LA PESETA

La peseta española se cotizó al cierre del mercado a razón de:

11.82.03

por dólar.

COTIZACION DE LOS FRANCOS

El franco francés se cotizó ayer al cierre del mercado a razón de

25.34

por dólar:

COTIZACION DE LA LIBRA ESTERLINA

La libra esterlina se cotizó ayer en el mercado local a

3.42½

HABANA CLEARING HOUSE

Las compensaciones de checks entre los bancos asociados al Habana Clearing House, ascendieron en la liquidación de ayer, a la suma total de:

$1.393.576.78

BOLSA DE LA HABANA

BONOS Y OBLIGACIONES

	Comp.	Vend.
R. Cuba Speyer 1904..	87¼	93
Cuba 1905 Deuda Int..	34½	40
Cuba 1909 4½..	—	78
Cuba 1914 Morgan. ..	82	97
Rep. Cuba 1923 (5½) Morgan	70	78
Rep. Cuba 1945 (5½) Obras Públicas	36¾	38½
Rep. Cuba 5½. 1935 Obligaciones oro	34	40
Rep. Cuba 5½ 1940 Azúcar	71	80
Rep. Cuba, Morgan (Seriados) 5½%—1927; riados) 5½% 1927		
H Vence 1 julio 1933..	90	100
F Vence 1 julio 1934..	—	—
G Vence 1 julio 1935..	—	—
I Vence 1 julio 1936..	—	—
J Vece 1 julio 1937..	—	—
Certificados de Serie 5½% O. P.:		
Vence junio 30 1933..	90	100
Ayto. Habana 1a. hip.	96	110
Ayto. Habana 2a. hip.	98	110
Centro Asturiano	25	40
Agri. Oriente Cubano..	—	—
B. Territorial Serie B..	—	—
Cervecera	32	—
Cervecera (Obligs. no hipotecarias)	8	—
Gas..	88¾	100
H. Elec. Cons.	24¾	26
H. Electric. Obligaciones no hip.	6¾	8
Iron Beer (Obligaciones no hip.)	—	—
Jarcia Matanzas	75	100
La Metropolitana. S. A.	—	—
Ladrillos	—	—
Matadero	—	—
N. Fábrica Hielo	78	—
Papelera serie A	88	—
Papelera Serie B	60	—
Teléfonos	62	67
Unidos	4	—
FERRER		
ACCIONES		
Banco Territorial	15	—
Banco Territorial (beneficiarias)	—	—
Cervecera	9	—
F Consolidados de Cuba. preferidas	2	—
Cuba R. R.	3¼	—
Fibras y Jarcia	9	—
H. Electric Utilities Co. prefs 6 por 100	14	21
Hav. Elec. Utilities Co. prefs 5 por 100	6½	10
Havana Elec. Railway Co. prefs.	2	4
Havana Elec Railway Co. C.	½	1½
Jarcia prefs	15	40
Jarcia P. Ex-Div. en Acciones	14½	39
Jarcia comunes	1	8
Licorera de Cuba	3½	7
Lonja, P.	—	—
Lonja, C.	—	—
Mercantil, La (Seguros)	—	—
Metropolitan Auto	100	—
Naviera. P	10	—
Naviera. C	½	2½
Nueva Fábrica Hielo .	82	—
Nueva Fáb de Hielo Beneficiarias..	12	18
Perfumería P.	3½	—
Perfumería C.	¼	—
Pesca P.	20	—
Pesca com	—	—
Teléfono prefs	24⅛	—
Teléfono C.	4	—
Unidos	2	2¼
Union Oil	5	7

ESTUVO FLOJO AYER EL MERCADO DE PLATA CUBANO

Estuvo flojo ayer el mercado de la plata acuñada nacional, habiéndose efectuado operaciones a base de 1-1/16 por ciento de descuento. Cerró el mercado a los tipos de 1-⅛ y 1-1/16 por ciento de descuento, compradores y vendedores, respectivamente.

SE HAN EFECTUADO VENTAS DE AZUCARES CRUDOS DE PUERTO RICO SOBRE LA BASE DE 2,99

El mercado de azúcares para entrega futura actuó con un tono sostenido, cerrando con alza de uno a tres puntos en todas las posiciones. El mercado de Londres, más sostenido

EL PROBLEMA DE ACUÑACION DE MAS PLATA

Comerciantes, industriales y Lonja se entrevistaron con el Strio. de Hacienda

Ayer se entrevistaron con el señor Secretario de Hacienda los delegados de la Asociación de Comerciantes de la Habana, Asociación Nacional de Industriales de Cuba y Lonja de Comercio de la Habana, que constituyen la comisión nombrada por dichas entidades para realizar las gestiones relacionadas con la anunciada acuñación de moneda de plata, de acuerdo con la exposición presentada por las corporaciones mencionadas, que hemos publicado recientemente.

El doctor Octavio Averhoff mantuvo un cambio de impresiones sobre este problema con los comisionados acordándose celebrar una nueva entrevista con el señor Secretario de Hacienda, dentro de pocos días, para seguir tratando respecto de este asunto.

Para conocer el resultado de las gestiones realizadas, el Consejo de Directores de la Asociación de Comerciantes de la Habana celebró ayer, por la tarde, una sesión extraordinaria.

El señor Antonio Antón dió cuenta de la entrevista con el señor Secretario de Hacienda y por unanimidad se adoptó el acuerdo de ratificar en sus cargos a los delegados de la Asociación de Comerciantes que vienen actuando en la comisión integrada por representantes de las tres entidades nombradas, para que continúen realizando todas las gestiones que consideren necesarias en relación con el Proyecto precitado.

INDICE DE PRECIOS EN LOS ESTADOS UNIDOS

NEW YORK, marzo 23.

El índice de precios de artículos de primera necesidad, compilado por Moody es 86.3, contra 87.3.

MERCADO DE CAMBIOS

Marzo 23.

Firme el cambio sobre New York.
De baja la libra esterlina.
Sin variación la peseta española.
No hubo operaciones.

COTIZACIONES

New York, cable	3/32 P.
New York, vista	5/64 P.
Londres, cable	3.43
Londres, vista	3.42 ½
España, cable	8.47
España, vista	8.46
París, cable	3.95
París, vista	3.94 ½
París, cable	3.95
París, vista	3.94 ½
Liras, cable	5.16 ½
Liras, vista	5.16
Suiza, cable	19.39
Suiza, vista	19.38
Bélgica, cable	13.95
Bélgica, vista	13.94
Alemania, cable	23.90
Alemania, vista	23.89
Hong Kong, cable	22.85
Hong Kong, vista	22.80
Canadá, cable	15¼ %D.
Canadá, vista	15 ½
Amstehdam, cable	40.34
Amsterdam, vista	40.33
Peso argentino	25 %

LA EXPORTADORA SIGUE HACIENDO EL ESTUDIO DE LAS RECLAMACIONES

Se volvió a reunir ayer, bajo la presidencia del doctor José Manuel López Oña, la Corporación Exportadora Nacional de Azúcar. Fueron oídos los señores José Manuel Menocal y Salvador Guedes, colono y hacendado, respectivamente, sobre interpretación de contratos de colonias y disponibilidad de cuotas de producción para el primero. Quedó el asunto sobre la mesa para ser resuelto en la junta que celebrará la Corporación en la mañana de hoy.

Se conoció una petición de la Guantánamo Sugar Co., para autorización de exportación de mieles, acordándose enviar a dicha compañía azucarera un informe contentivo de la interpretación del Decreto presidencial que regula dicha clase de exportaciones, y un formulario de datos técnicos para que, sobre los mismos la compañía informe detalladamente, para que la Corporación pueda en su oportunidad acceder o no a la petición de autorización para exportación a los Estados Unidos de mieles.

RELACION DE LOS VALORES QUE HAN ESTADO ACTIVOS EN LA BOLSA DE NEW YORK

NEW YORK, marzo 23.—LUIS MENDOZA Y CIA.

VALORES ACTIVOS

	Abre.	Cierre.
A	45	43⅝
AAC	34	23¼
AC	58½	57¼
CN	19¾	20⅛
GL	13½	14
GM	12⅜	11⅞
X	29¾	29
DD	38⅜	38
EK	57	56⅝
T	97	94½
IT	6⅛	6¼
J	26⅞	26¼
ACD	80	79¾
AFW	5	5⅜
GAS	43⅝	43½
R	4⅜	4¼

Tarde al cierre del mercado de azúcares crudos de New York, el miércoles, circularon rumores, aunque sin confirmación, de haberse efectuado la venta de mil toneladas de azúcares de las Filipinas, para llegar en la primera quincena de abril, bien a la base de 2.98 a 3.00.

A la apertura del mercado ayer se anunció una venta efectuada el miércoles a la refinería Savannah, de un cargamento de azúcares de Puerto Rico, para llegar alrededor de abril 20, a la base de 2.98.

Ayer abrió el mercado de crudos con un tono quieto. Los crudos de las Filipinas, para llegar en abril, ofrecidos a la base de 2.98. Los refinadores eran compradores a la base de 2.95.

Después de la apertura de la Bolsa de Futuros y en consonancia con el tono más firme de la misma, los vendedores entonces firmes a la base de 3.00.

Al mediodía se anunció una venta a la refinería Henderson de un cargamento de Puerto Rico, para llegar en la primera quincena de abril, a la base de 2.99.

La cotización «spot» de Willet and Gray del día 23 fué 3.05.

AZUCARES REFINADOS

Sostenido este mercado. Las extracciones, buenas.

PUERTOS DEL ATLANTICO

Según Willett and Gray, el movimiento de azúcares en los puertos del Atlántico fué el siguiente:

Semana terminada en marzo 18.

Arribos: 52.127 toneladas.

Derretidos: 43.352 toneladas.

Stocks en manos de importadores: 90.300 toneladas.

Stocks en manos de refinadores: 57.330 toneladas.

Igual semana, año 1932:

Arribos: 54.000 toneladas.

Derretidos: 43.000 toneladas.

Stocks en manos de importadores: 135.000 toneladas.

Stocks en manos de refinadores: 128.000 toneladas.

MERCADO DE LONDRES

Los cables de apertura recibidos por Lamborn, anunciaban un mercado sostenido; los crudos sin cambio. Reportóse haberse efectuado la venta de un pequeño lote de crudos, a flote, a la base de 76 libre a

Prado arriba, Prado abajo.....

EL MAL DEL SIGLO

NOS hallábamos en la Redacción; era por la madrugada.

El hilo del cable y las maquinillas de escribir taqleteaban al unísono metiendo mucho ruido. La actividad de los redactores estaba como en punto de caramelo.

De improviso Faustino Leal, mi vecino bien amado, suspendió su tarea —algún reportaje de tribunales—y me dijo:

—¡Cuán desgraciados son los hombres que no asimilan la hogaza que el maestro les dió a comer en la escuela!

—¿Y eso a qué viene ahora?

—Pues viene con motivo de tantas condenas como dictan los jueces contra delincuentes por estafa, por hurto, por homicidio...

—¡Hombre, pero alguna ocupación han de tener los magistrados, los carceleros y los verdugos!

—Es que...

—Imagínate por un momento que de buenas a primeras se les ocurriese a los ladrones no robar y a los asesinos no matar. ¡Qué desastre económico para cuantos se nutren de ese alimento! Magistrados, jueces, policías, abogados, alguaciles engrosarían el ejército de los desocupados que hay en el mundo.

—Comprendo, más...

—Es necesario que haya delincuentes para que todos vivan.

—No me has entendido.

—Habla.

Y el filósofo moralista dijo:

—Ahora, después que la función ha creado el órgano tan espléndidamente, sería inicuo por parte de los delincuentes declararse en huelga, pero si desde que se inventó la Moral y puso cátedra en el aula los hombres hubieran nutrido de ella su espíritu, ajustando su conducta a los preceptos que contiene, ten por seguro que a estas alturas la humanidad sería un coro de ángeles...

—Sí...

—El mundo sería el Empíreo.

—Ya estoy bostezando de aburrimiento. ¡Abrir un periódico sin encontrarse un crimen horrendo y misterioso, un robo espectacular, una estafa habilidosa! No quiero pensarlo. A los periódicos les faltaría la sal y la pimienta. ¡Columnas y columnas de editoriales densos y complicados sobre cuestiones económicas; de recetas de cocina y de notas de salones elegantes! ¡Por Dios moralista!

—Veo que el surco de tu pobre cerebro no está preparado para mi simiente.

—Es triste—respondí yo amoscado.

—Muy triste—ratificó Leal.

Huba una larga pausa. Yo me caía de sueño. El filósofo meditaba. El hilo y las máquinas de escribir seguían rimando su verso mecánico.

Leal comenzó la conversación:

—Yo fundé en mi pueblo una academia de Filosofía Moral. La academia se llamaba «Catón »o «Al negro bueno lo quieren prender». Tuvo éxito envidiable. Los alumnos acudían en tropel a escuchar mi palabra evangelizadora. De la mañana a la noche explicaba el modo de practicar la virtud.

—¿Y sacaste una generación de arcángeles?

—¡Ay no! Un día sorprendí a mis alumnos saltando la verja de una quinta para robarse los mangos...

—¡Cómo!

—Averigué más tarde que iban al aula porque yo, al final de las clases, repartía dulces, helados y chicharrones de pellejo para tenerlos contentos. Sufrí una decepción. De un golpe cerré la academia y borré el letrero que la ilustraba. ¡Los pobrecitos niños no tenían la culpa! ¡Era que el mal del siglo los había ganado para el Averno!

X. X.

PALACIO

DIA DE LABOR

Fué el de ayer otro día de actividad en Palacio. El Presidente de la República, desde las ocho de la mañana, se instaló en su despacho del segundo piso, donde celebró algunas entrevistas de carácter político y despachó, además, con los secretarios de Estado, doctor Ferrara, y de Hacienda, doctor Averhoff.

El doctor Guerra, secretario de la Presidencia, también despachó asuntos pendientes.

POLITICA MATANCERA

En la antesala del Presidente vimos ayer a una comisión de elementos matanceros que presidía el gobernador de la provincia, señor Israel Pérez e integrada por los representantes Rodríguez Ramírez, Ahedo y Benigno González, los que acudían a conferenciar con el Presidente sobre la política en aquella provincia y de asuntos electorales.

Estando en Palacio, los citados señores saludaron al secretario de Hacienda, doctor Averhoff, a quien pidieron dispusiera cuanto antes la situación de fondos para pagar sus haberes atrasados a los miembros de la judicatura matancera y también a los maestros y empleados de la Junta Municipal y Provincial Electoral.

El doctor Averhoff prometió ocuparse, con preferencia, de esos particulares.

INFORMANDO

También estuvieron en Palacio visitando al Presidente los jefes del Ejército general Herrera y el de la Marina Nacional coronel González del Real, que informaron de sus respectivos asuntos.

Los jefes de los cuerpos policíacos, también acudieron muy temprano, así como el mayor de la ciudad, el alcalde de la Habana, los representantes Sampedro, Campo y Alliegro; el ex representante Urbino; el hijo del comandante Rogerio Zayas Bazán; el senador doctor Baldomero Grau al que acompañaba el doctor Domingo Gutiérrez de la Solana; el alcalde electo de Santa Clara, señor Francisco Rodríguez y algunos políticos habaneros.

EL MOBILIARIO DE LA AUDIENCIA DE ORIENTE

Otra visita que recibió el Presidente ayer, fué la del magistrado y presidente de la Junta Provincial Electoral de Oriente, doctor Pedro Suárez Macías, quien al salir del despacho nos declaró que había tratado de distintos asuntos y también especialmente del traslado de la Audiencia oriental al antiguo edificio que ocupaba cuando el terremoto que asoló aquella ciudad y el cual está ya reparado convenientemente. Como cuando ocurrieron los derrumbes, nos dijo, el mobiliario quedó destrozado, hablé de ello al señor Presidente, quien me ha prometido destinar dos mil pesos para el nuevo mobiliario de la Audiencia.

EL PROBLEMA ECONOMICO

A los periodistas, sobre el problema económico, declaró el doctor Averhoff que el asunto primordial, que era el mensaje del Presidente al Congreso sobre la moratoria interior por dos años, ya estaba resuelto por el Ejecutivo y que ahora era el Congreso a quien tocaba actuar en ese asunto, de suyo importantísimo.

LOS RESTOS DE UN HERMANO DE WIFREDO

El ayudante del Presidente de la República, comandante Galy Menéndez, acudió ayer en nombre del general Machado al muelle a recibir los restos de un hermano del senador Wifredo Fernández, que falleció en España hace poco. Dichos restos fueron acompañados ayer con distinguida comitiva de amigos del finado y del senador Fernández hacia Pinar del Río, en tren, pues serán enterrados en su suelo natal, Consolación del Sur.

CONFERENCIAS POLITICAS

Con el Presidente de la República celebró ayer una entrevista, el señor Pedro Grau, representante electo por Oriente, el que trató sobre los recursos electorlaes en aquella provincia y de la situación política en la misma.

Después de esa visita pasó al despacho del Presidente el senador oriental doctor Pedro Goderich, quien celebró un cambio de impresiones que duró veinte minutos. Durante ese tiempo se trataron asuntos alrededor de los recursos electorales presentados en Santiago de Cuba.

Cuando el señor Goderich salió del despacho, nos declaró que los problemas políticos de Oriente continuaban lo mismo.

A ALMORZAR

Cerca de las dos de la tarde, cuando habían terminado las audiencias, dejó su despacho el Presidente, dirigiéndose a almorzar al tercer piso de Palacio.

Continúa sin resolverse el problema electoral de la provincia de Oriente

Información Telegráfica DEL INTERIOR DE LA ISLA

(POR NUESTROS CORRESPONSALES)

Pinar del Río

Pasaron por Guanajay los restos del Sr. Fernández Vega

GUANAJAY, marzo 23. DIARIO. Habana. Con motivo de la llegada a esta localidad del cadáver del señor Florentino Fernández Vega, hermano de los senadores Wifredo Fernández y Ramón Fernández, de paso para Consolación, donde será enterrado, el alcalde municipal señor Mora, dictó un decreto ordenando vacaciones en las oficinas municipales en la mañana de hoy, jueves así como que se izara la bandera a media asta en la casa-ayuntamiento y que el cortejo fúnebre a su paso por el centro de la población, fuera escoltado por miembros de la policía.

A las once de la mañana llegó el cadáver, que era conducido en un carro de esa capital, seguido de numerosos autos. Las corporaciones autoridades y público de la localidad, se unieron al cortejo, que atravesó la calle Aramburo, deteniéndose frente a la iglesia, adonde el párroco cantó un responso. La comitiva fúnebre tomó luego por la calle Maceo, rumbo a Consolación.—PEON, Corresponsal.

Habana

Sufrió grave lesión en un ojo

PUNTA BRAVA, marzo 23. DIARIO, Habana.—Hoy fué asistido por el doctor Valladares de una grave lesión en un ojo Severiano Valdés Duque, mayor de edad, casado y vecino de esta localidad. Lesión que se produjo al caerle dentro del ojo fuego del cigarro que fumaba, lo que le ocurrió cuando manejaba un camión en la carretera de San Pedro. —López, Corresponsal.

Matanzas

Importante juicio oral

MATANZAS, marzo 23. DIARIO. Habana. — Para mañana ha sido señalado un importante juicio oral, en causa 390 del Juzgado de Alacranes, por homicidio del capataz de Sanidad Adolfo Orille León que fué muerto de una puñalada el 23 de diciembre último en dicho pueblo, por el carnicero Francisco Segundo, para quien el fiscal doctor De Para solicita 17 años, cuatro meses y un día figurando como defensor el joven letrado Carlos Manuel Palma.

Sorpresa de un alambique clandestino

Por los inspectores Ignacio Garri y Rafael Gómez, acompañados del sargento de la Policía, Domingo Ayllón, fué sorprendido en esta ciudad, en San Gabriel 28, domicilio de un tal Alonso, un alambique clandestino con capacidad para 400 litros, siendo ocupado un saco de azúcar, 100 litros de aguardiente y otros materiales.

Se dió cuenta del hecho al Juzgado de Instrucción.

Casa incendiada

Ha sido destruída por un incendio una casa habitada por Benito Avila, en la finca «Chamurra», en el barrio de Navajas, del término de Pedro Betancourt.

Dos procesamientos

El juez de Cárdenas acaba de procesar a Alfredo Haedo y a Guillermo Roger, miembro político y secretario, respectivamente, del colegio uno de Guanutas término de Martí, por haber roto en las elecciones complementarias el libro registro y el acta motivando la suspensión de las elecciones. Se les ha señalado mil pesos de fianza a cada uno.

Procesados el Jefe de la Policía de Martí y dos vigilantes

El mismo juez ha procesado al Jefe de Policía de Martí, Armando Triana, y a los vigilantes Alberto Valdés y Emilio Brito, por delito de disparos a determinada persona, señalándoles quinientos pesos de fianza a cada uno.

Alzamiento comercial

El juez de instrucción de Matanzas ha señalado mil pesos de fianza a Manuel Manso, por delito de alzamiento comercial.—LOVIO, Corresponsal.

Santa Clara

Disparándose un tiro en la garganta se suicidó un joven

PASO REAL DE SAN DIEGO, marzo 23. DIARIO, Habana. Disparándose un tiro en la garganta, en las últimas horas de la tarde de hoy puso fin a sus días el estimado joven Ramón Sánchez Geno. El trágico hecho se desarrolló en este pueblo, en la finca propiedad de un hermano del occiso llamado Manuel Sánchez, candidato a consejero que fué en las pasadas elecciones. La muerte de dicho joven ha sido sentidísima, tanto en esta localidad como en el resto de la provincia, por ser muy estimado, ignorándose los motivos porque adoptara tal resolución.

Mi pésame a sus atribulados familiares.—Leo, Corresponsal.

Labor de divulgación de la Secretaría de Agricultura en Chambas

CHAMBAS, marzo 23. DIARIO. Habana.—Ha llegado a esta el tren de propaganda de la Secretaría de Agricultura, con un buen grupo de profesores. Al frente del mismo viene el doctor Teobaldo Arias, a quien saludé. Como ya era esperado, inmediatamente comenzaron las conferencias agro-pecuarias, para hombres, en el Teatro Apolo, y para mujeres, sobre labores del hogar, en la Sociedad Liceo.

El pueblo se muestra entusiasmado así como gran número de agricultores de la zona que han venido para escuchar y ver las prácticas sobre mejoras en la siembra. También existe gran interés entre la juventud para formar el Club Agrícola 5-C, con el fin de prepararse para levantar y mejorar la agricultura.—González, corresponsal.

Pagó sus contribuciones el Central Ramona

RANCHO VELOZ, marzo 23. DIARIO. Habana.—Altos empleados de Administración del central «Ramona», acaban de entregar en la Tesorería Municipal el importe de las contribuciones de dicho central.—Sarabia, corresponsal.

Fiero duelo a machetazos

CIENFUEGOS, marzo 23. DIARIO. Habana.—En el central «Parque Alto», término municipal de Rodas, sostuvieron ayer fiero duelo a machetazos Luciano González Herrera con José Abreus Gómez, resultando herido leve el primero, y el segundo con heridas en la cabeza y brazo derecho. Abreus ingresó en el Hospital Civil amputándosele el brazo a la altura del codo para evitar la gangrena. El móvil de la riña créese que fué motivado por rivalidades que existen en esa finca entre la «Manaces Land Company» e Isidoro Madrizo, que se disputan desde hace tiempo la posesión de dicho central.

Recabarán mejoras

Los vecinos del barrio «La Reina», enclavado en la zona marítima, presididos por el líder obrero Margallo se proponen recabar de Obras Públicas el arreglo de esas calles y del paseo que conduce al antiguo cementerio, que se encuentran en estado intransitable.

Visitante

El comandante médico doctor Costera se halla en Cienfuegos. Le deseamos grata estancia.—Obdulio A. García, corresponsal.

Detenidos por hurtar azúcar varios obreros del Central San German

SAN GERMAN, marzo 23. DIARIO, Habana.—Hoy fueron detenidos varios trabajadores en este central por haber sido ocupado en sus casas azúcar hurtado, que ocultamente venían sacando del ingenio en el que laboran la mayoría de los detenidos son padres de familia. MIRABAL, Corresponsal.

Designación del Juez Especial en varias causas

SANTA CLARA, marzo 23. DIARIO, Habana. La Sala de Gobierno de la Audiencia villareña, en sesión efectuada hoy designó al actual Juez de Instrucción de Sagua, doctor Carlos M. Piedra y Piedra, Juez Especial en las causas 48, 149, 198, 248 y 282, del Juzgado de Instrucción de esta ciudad, por delitos de sedición, infracción de la Ley de Explosivos y desorden público, cometidos últimamente en esta capital.

Armando Machado.

Apareció flotando el cadáver de la señora Eloína Castellanos

CIENFUEGOS, marzo 23. DIARIO, Habana. En la costa de Pucaral, cerca de Punta Majagua, donde se ahogara al zozobrar el bote motor «Cuco», apareció flotando el cadáver de la señora Eloína Castellanos Reyes. Salieron en su busca el Jefe de Inspectores de la Aduana, varios aduaneros y el buzo «Lico» Fonseca.

Agredido el propietario de una fábrica

Constantino Alonso, natural de España, de 45 años de edad, propietario de la fábrica de rejillas de esta ciudad, fué agredido esta mañana por cuatro individuos en los momentos en que montaba un tranvía. Acusa de la agresión a los hermanos Marín y a otros dos para él desconocidos.

Murió un obrero víctima de un accidente del trabajo

En los momentos en que entongaba sacos de azúcar en el almacén del central «Soledad», se cayó José María Selgas, español, de 31 años, causándose heridas a consecuencia de las cuales falleció al ser asistido en la clínica «Villalvilla» de esta ciudad, adonde fuera trasladado por sus compañeros de trabajo.

Obdulio A. García, Corresponsal.

Oriente

Le causó grandes heridas de un estacazo

SANTIAGO DE CUBA, marzo 23. DIARIO. Habana.—Gabriel Ruiz, español, dueño del café de Villa Marimón, agredió de un estacazo a Angel Luis Montero, de 28 años, vecino de Dos Caminos del Cobro 121, fracturándole los huesos de la nariz y ocasionándole heridas en las regiones frontar y malar, grave.

Fué asistido en Emergencias por el doctor Riera Montero. El herido se encontraba ingiriendo bebidas con dos amigos cuando se suscitó el incidente.—Matías Vega.

Robo espectacular en un ventorrillo

SANTIAGO DE CUBA, marzo 23. DIARIO. Habana.—Un espectacular robo se cometió en el Ventorrillo del español Santiago Núñez Paradelo, sito en San Carlos y Hartman. Cuatro fueron los malhechores y al decir del denunciante, dos entraron armados de revólver y linterna quedando otros dos fuera. Al despertar el dependiente, nombrado Miguel Sánchez, que es cuñado de Núñez, uno de los forajidos le apretaba el cuello, mientras otro le apuntaba con un revólver, amenazándole con matarle si gritaba. Se llevaron 40 pesos de la contadora y algunas mercancías, dándose a la fuga y disparando cuatro tiros cuando el dependiente intentó perseguirlos. — MATIAS VEGA.

Procesados por el desfalco de la Aduana de Stgo. de Cuba

SANTIAGO DE CUBA, marzo 23. DIARIO, Habana. Hoy fueron procesados Ibrahim Arias, Administrador de la Aduana, Francisco Lorié, contador, y cinco personas más, por el desfalco de la Aduana.

Matías Vega.

INFORMACION POLITICA

El senador Goderich declara de que no hay posibilidad de arreglo.—Se espera hoy al Gobernador Barceló.—Acaso surjan nuevas fórmulas.—14.689 votos hasta ahora en las Villas. —Mayoría liberal en las elecciones de La Esmeralda.—Se confirmó nuestra noticia de la retirada del doctor Miguel Angel Campos.—La vista de ayer en la Audiencia de los recursos de la Habana.—Obregón y la política conservadora.—Reelección entre los sargentos liberales.—Otras noticias políticas.

El problema electoral de Oriente

Todo parece indicar que el problema electoral de Oriente no ha de tener por el momento solución y que la Audiencia continuará conociendo de los recursos y decretando las consiguientes nulidades.

Después del acuerdo entre el jefe de los conservadores señor Pedro Goderich y el gobernador Barceló por el cual se le mantenían a los primeros las nueve Alcaldías conquistadas, surgió el inconveniente de Manzanillo. En este término, el liberalismo local, entendiendo que se trataba de un baluarte de su Partido, opuso el valladar de su inconformidad. Por lo tanto, el acuerdo corría el riesgo de peligrar. Y así fué que días más tarde, el doctor Bravo Acosta, dirigente de los recursos conservadores y uno de los más destacados líderes de ese Partido, declaró que en vista de que el adversario no retiraba las reclamaciones, ellos mantendrían las suyas en su totaldad.

Posterormente, según nuestras noticias, se han venido realizando gestiones para provocar un nueva acercamiento. A los colegios anulados anteriormente, se han ido agregando otros que hacen temer un número tan considerable que bien podrían convertirse las elecciones complementarias en una nueva elección.

Ahora, con el viaje del gobernador Barceló a la Habana—probablemente llegue en la mañana de hoy—las bolsas políticas daban como seguro un último esfuerzo entre las fuerzas combatientes para propiciar un arreglo.

Pero he aquí que ayer, el señor Goderich, que en unión del representante electo señor Pedro Grau fué visita del Jefe del Estado, declara a uno de nuestros repórters que no había arreglo alguno en Oriente ni posibilidad de que lo haya tampoco Por eso, volviendo a las primeras líneas, repetimos que el problema sigue en pie, y cada día más agudo.

Veremos si la presencia del gobernador Barceló en la Habana, es base para una próxima inteligencia.

Los colegios anulados en las Villas

Según datos de los políticos villareños que tienen problemas en las elecciones complementarias en dicha provincia han sido anulados hasta ahora 51 colegios, con un total de 14.689 votos.

Mayoría liberal en las elecciones de La Esmeralda

A las 4 y 30 de la tarde de ayer nuestro corresponsal en la Esmeralda, señor Matos, nos informa por telégrafo que las elecciones en aquel término se desenvuelven tranquilamente, llevando buena mayoría el Partido Liberal.

La Presidencia y la Secretaría de los sargentos liberales

Conforme a su reglamento, próximamente se reunirán los presidentes y secretarios de barrios liberales con el propósito de elegir la mesa.

Todo hace suponer que serán reelectos en sus cargos los señores Rocamor y Cadavid.

Resuelto el problema del Ayuntamiento de Caibarién

Una resolución del gobernador Vázquez Bello, ha dejado resuelto el problema que confrontaba el ayuntamiento de Caibarién en cuanto a la designación de la mesa, la cual había sido impugnada por el jefe de los populares doctor Agustín Cruz.

Las cosas quedarán como están.

Las vistas electorales en Ciego de Avila

Con motivo de las elecciones especiales que tuvieron lugar en tres colegios de Ciego de Avila, los liberales de aquel término han interpuesto los recursos correspondientes, pidiendo la nulidad de los mismos.

Ayer tuvo lugar ante el juzgado de primera instancia de aquella ciudad la vista de uno de los recursos

Festejado José F. Caso

Noticias que nos llegan de Cruces, nos informan del almuerzo que últimamente le fué ofrecido al joven político secretario del Partido Conservador de allí señor José F. Caso. Al acto asistieron el alcalde Pocurull, de quien Caso es amigo, y las más destacadas figuras del Partido.

Obregón y la política conservadora de la Habana

Los jefes conservadores de la Habana—nos referimos a los conservadores—y los electos en los pasados comicios, así como jefes de términos y candidatos a alcaldes, han de reunirse en breve con José Emilio Obregón, para cambiar impresiones. Con vistas a las posibilidades del futuro, se pretende darle al Partido unidad bajo el supremo mando de Obregón.

La vista de los recursos ayer, en la Audiencia

Aunque no fué tanta la labor de la Audiencia, con relación a la apertura de paquetes de colegios, no dejó de ser interesante la labor de busqueda, notándose, como en días anteriores, irregularidades en los colegios.

Campos y Gutiérrez sepáranse

En primer término debemos informar a los lectores que los doctores Miguel A. Campos, noticia dada ayer por el DIARIO, y Gustavo Gutiérrez, se retiraron de los recursos que tienen entablados. El último se retiró en cuanto al colegio 2 de Arroyo Apolo.

También Pino se retira

También el doctor G. Pino se retiró en cuanto a los colegios Atarés 6, Puentes Grandes 7, Arroyo Apolo 14, Redención 6 y 7 y Quemados 3, 5 y 8, éstos dos últimos barrios pertenecientes al término de Marianao.

Colegios abiertos

Abrió la Sala de lo Civil ayer los siguientes colegios—que hacen... los ya abiertos, un total de seis... ta, encontrando las siguientes irregularidades: Este 1, del barrio... Corral Falso, Guanabacoa: Contiene... senta y una boletas en blanco... cuales aparecían como contando... mo votos para los candidatos... «cartabón» conocido. Cayo Hueso... del Distrito, donde aparecieron... merosas boletas conteniendo votos... dos y algunas sin sellos.

Príncipe 3, también del Distrito... el que se hallaron todas las boletas... sin sellos. Como se recordará... haberlo informado el DIARIO en... oportunidad, este colegio había sido... anulado por la Junta Municipal... otros causales; pero la Provincial... vocó el acuerdo y de oficio... ció recurso contencioso ante la Audiencia. Nazareno Unico, Santiago de las Vegas; todas las boletas... recieron sin sellos. Ciudad 1, Nueva Paz: aparecen más boletas que votantes en gran cantidad.

Redención 11, Marianao, donde... encontraron cinco boletas más que votantes. Palos, del propio término... Nueva Paz, colegio número 2... hallaron muchas boletas rasgadas y sin sellos ocho.

De los cuarenta colegios hasta ayer abiertos, se admite la declaración de nulidad de treinta y cinco colegios que sumados a los que de antemano habían sido anulados por otros motivos por la Provincial y las municipales, hacen ascender a un número notable.

¿Sabe usted lo que se usará en el Verano?
¿Sabe usted cuál es el precio de la Moda?

Como mujer elegante, siente usted el deseo de conocer la versión moderna de la Moda, según París.

Como mujer inteligente, siente el deseo de unir a su elegancia exquisita, el sentido práctico de la economía.

Oriéntese visitando "La Casa Grande"

En pocos minutos quedará ampliamente informada, examinando las Novedades recibidas entre las que se cuentan:

Vestidos -- Sombreros -- Zapatos
TELAS Y ADORNOS
Carteras, Joyería de fantasía, etc.

En ninguna temporada anterior ha presentado «La Casa Grande» un conjunto tan admirable de creaciones.

El sábado regalamos un radio CROSLEY.

La Casa Grande

Kiosko de artículos rebajados de precio.

Importante colección de sedas de temporada, estampadas y de color entero, a precios de eliminación.

Mañana último día

Planta baja.

El Encanto

UNA Oferta Excepcional del Departamento de Mantelería.

Manteles y servilletas sueltas, juegos de mantel en diversas calidades, todas excelentes, entran en esta variada colección que hoy ofrece "El Encanto" a precios de imponderable economía.

Entre en el verano con una mesa nueva.

Manteles

Manteles de alemanisco blanco, 2x2 v... 0.80 y 1.10
Manteles de alemanisco blanco con franjas en colores, 2x2 varas, desde..... 1.25
Manteles de alemanisco en colores, 2x2 v. 0.75 y 1.50
Manteles de granité blanco, 2x2 v. desde.... 1.00

Servilletas

Servilletas de alemanisco blanco, la doc., desde 1.25
Servilletas de granité blanco, la docena, desde 2.00
Servilletas de alemanisco de color, la doc. desde 0.75

Juegos de mantel

Juegos de mantel de alemanisco blanco, con franjas en color, con 6 servilletas, desde... 2.25
Juegos de mantel de granité blanco bordados, con 6 servilletas, desde..... 2.25
Juegos de granité blanco muy finos con frutas o flores estampadas, 6 servilletas..... 4.50
Juegos de mantel de alemanisco de hilo blanco, de 72x108", con 12 servilletas..... 7.50
Juegos de mantel de guarandol de hilo—una extensa colección—desde..... 8.50

Alemanisco para manteles:
blanco, a ....0.40 la vara
en color, a....0.45 " "
Paños para vajilla, la docena, desde..... 1.50

Aproveche la economía de estos precios.

PRIMER PISO.

El Encanto

Nuestro Departamento Postal atenderá los pedidos del Interior.

M.E.C.D. 2016

9A SECCION

TELEFONOS:
Dirección . . . A-4151
Jefe Redacción: A-3205
Sección Sports: M-7911

DIARIO DE LA MARINA

TELEFONOS
Quejas. M-7911
A. Clasificados. A-3333
Ag. Marianao. FO-7330

9A SECCION

AÑO CI — ACOGIDO A LA FRANQUICIA POSTAL — HABANA, VIERNES, 24 DE MARZO DE 1933 — EL PERIODICO MAS ANTIGUO DE CUBA — PAGINA ONCE

LA ESPAÑA ACTUAL

VOY BIEN ACOMPAÑADO

(Por LEON ICHASO)

RECIBO otra carta de mi caro amigo Nicanor Fernández en la que replica a mis comentarios sobre la primera. He de entresacar de ella los puntos más salientes.

Dice usted—habla el señor Fernández — que en Inglaterra, cuna del parlamentarismo, se suscitó allá en el año 1815 una campaña de obstrucción que duró seis semanas y terminó con la derrota del Gobierno. Pues esta campaña contra el Gobierno? No; fué contra una ley de impuestos que patrocinaba el Gobierno. Es decir que la causa de la campaña fué la ley de impuestos y la derrota del Gobierno su consecuencia natural».

Error, exacto y erróneo, amigo Nicanor. Dificulta ley de impuestos fué el pretexto, no el fin de la obstrucción. Sin ella no hubiera caído el Gobierno, ni la hubieran continuado con otra ley ministerial cualquiera. Como antes de ser presentado el citado proyecto ya los de la oposición habían anunciado la campaña de obstrucción contra el Gobierno. Lo mismo ocurrió con los 48 discursos del diputado Roberto Peel y los 67 de Croker, en el mismo Parlamento inglés.

Afirma usted, mi querido amigo, que para mí «casi toda la obra revolucionaria del Gobierno es censurable». «Me parece natural — agrega — que usted piense así, ya que esta obra se inspiró en principio y en metas bien distintas a las que inspiran la política del «altar y del trono» con anterioridad al 14 de abril de 1931.»

Quizás tenga usted razón, amigo Fernández, en pensar que la obra revolucionaria del actual Gobierno español, inspirada casi exclusivamente por los socialistas, no ha parecido, en su mayor parte, acertada y desacertada. Tengo en mi el mismo derecho y la misma libertad de pensamiento, a lo menos aquellos para los cuales esa obra revolucionaria socialista ha sido extraordinaria, genial y gloriosa para España. Pero yo le invito a usted, amigo Nicanor, a que recorra todos y cada uno de mis artículos y me diga si hay alguno en que censure lo que he estimado erróneo del Gobierno sin aducir pruebas, razones, datos y testimonios; en que haya una afirmación sin su correspondiente argumento. Como también le invito a que me señale en esos artículos una cláusula, una idea que vaya contra la República, contra el régimen constituído. Esa «tesis de la política del altar y del trono» es de dudoso gusto, amigo Nicanor. En cuanto al altar, a mis creencias católicas, a los fueros de mi conciencia, los he defendido siempre y los seguré defendiendo contra todo y sobre todo con más razones, con más ferviente e histórico españolismo y con menos sectarismo, intransigente y arbitrario que los que se empeñan en proscribir y sistematizar nuestro credo y a los incontables ciudadanos que lo profesan.

En cuanto a lo del trono, ya he dicho y repito que, siguiendo al gran Unamuno y a otros muchos pensadores españoles, no estimo algo esencial sino accidental la forma de Gobierno. Ahora agrego ademas, que por lo menos en el periodo actual, no creo acertada, oportuna ni beneficiosa para España la restauración del régimen monárquico. Opino al mismo tiempo que con la República bien orientada, con una República española, con una República de todos y para todos los españoles, España llegaría a adquirir aquella paz, aquella prosperidad y aquel bienestar que no tiene y que no puede tener con una República contrahecha, exclusivista, partidarista, antiespañolista y sectaria.

Nada de sistema, nada de prevenciones ni prejuicio en mi labor. He seguido con sumo placer en los que gobiernan a España todo aquello que me ha parecido plausible. Encomié una y otra vez, como algo manifiestamente enérgico y beneficioso, la primera reforma militar del señor Azaña. Encomié la reforma bien meditada y clásicamente humana de la Segunda Enseñanza de los empeños culturales, aunque exclusivamente laicos, de don Fernando de los Ríos. Ensalcé el espíritu democrático de la Constitución y sus tendencias de verdadera y práctica confraternidad hispanoamericana. Aplaudí la obra agraria en su fin de distribuir equitativamente y en beneficio del obrero pobre y humilde las tierras estérilmente acumuladas, aunque censuré las expropiaciones sin indemnización, las confiscaciones y el grave error de condenar al campesino que recibe su parcela en feudo y perpétuo colono usufructuario del Estado. Defendí la autonomía de Cataluña, iniciada y patrocinada por la República, siempre que se compaginase con la unidad nacional y celebré la soberanía de Incompatibilidades del señor Azaña, no tergiversada, como la que otros han aprobado.

Y en estos mismos momentos ¿no estoy encareciendo el acierto del Gobierno español al enviarnos como Embajador a un diplomático tan apto, tan grato para todos los españoles y tan celoso por nuestros intereses como don Luciano López Ferrer?

En cuanto a mis censuras a lo que juzgo desaciertos del Gobierno, tengo el honor y la satisfacción de no estar solo. Van conmigo glorias tan eximias de España cono don José Ortega y Gasset, Unamuno, Sánchez Román y su inclito paisano y maestro en elocuencia, amigo Nicanor, don Melquiades Alvarez. Van conmigo además de los Gil Robles, de los Angel Herrera, de los Santiago Alba, de las Antonio Goicoechea, de los Ramiro Maeztu, de los Wenceslao Fernández y Flórez, republicanos tan antiguos, tan probados como Lerroux con todo su partido y con sus 94 diputados parlamentarios; partidarios y fundadores del nuevo régimen tan notoriamente leales como don Miguel Maura y los de su grupo. Va conmigo en su mayor parte la opinión pública de España que en la prensa y en la calle demuestra palpablemente su desagrado por la desviación de la República.

Lerroux aboga por un gobierno formado con todos los grupos republicanos

Quince mil obreros van a la huelga en Guipúzcoa

El pueblo de Valencia hace una hoguera con los muebles de los centros sindicalistas y ha pretendido quemar también los edificios

Los elementos extremistas lanzaron dos bombas contra el cuartel de la guardia civil del pueblo de Vallecas, cercano a Medrid, destruyendo las ventanas. Reina tranquilidad en el pueblo de Hermigua, después del motín que costó la vida a cuatro personas y heridas otras

VALENCIA, marzo 23. (AP).—Los vecinos, indignados por el incendio de la fábrica de yute, deseosos de tomar represalia, asaltaron los dos centros sindicalistas que estaban cerrados por el Gobierno, sacaron todos los muebles a la calle y les prendieron fuego.

Los guardias de asalto impidieron que los vecinos incendiaran también los edificios. Varios paisanos fueron arrestados.

TRES PISTOLEROS ASALTAN A UN JOYERO Y MATAN A SU HIJO

BARCELONA, marzo 23. (AP).—Feliciano González y un hijo suyo llevaban una maleta conteniendo joyas de su establecimiento de la calle de Salmerón, cuando tres atracadores se la arrebataron, no sin dar muerte antes al hijo del González.

La policía logró detener a los asesinos librándolos de las iras del público. Uno de los arrestados es Antonio Sicari, de Montevideo, y los otros dos, Nicolás Menna y Mario Gorzini.

HUELGA DE SOLIDARIDAD CON LOS ESCOPETEROS DE EIBAR

SAN SEBASTIAN, marzo 23. (AP)—Solidarizándose con los escopeteros de Eibar que se han declarado en huelga, se han sumado al movimiento todos los oficios de los pueblos de Eibar, Elgoibar y Plasencia, en la provincia de Guipúzcoa, con lo que el número de los huelguistas es de 15,000.

La huelga durará veinticuatro horas, pasadas las cuales los obreros regresarán a su trabajo excepto los escopeteros de Eibar que seguirán indefinidamente en huelga hasta obtener el aumento de salarios que reclaman.

DOS BOMBAS EN EL PUEBLO DE VALLECAS

MADRID, marzo 23. (AP).—Los extremistas lanzaron hoy una bomba en el cuartel de la Guardia Civil del pueblo de Vallecas, cercano a esta capital, destruyendo las ventanas del edificio.

Otra bomba lanzada contra el Colegio de los Hermanos Cristianos, no hizo explosión.

TRANQUILIDAD EN EL PUEBLO DE HERMIGUA

HERMIGUA, Canarias, marzo 23. (AP). — Reina tranquilidad en esta región después del motín que costó la vida a cuatro personas y heridas a muchas otras. La negativa de los obreros de una fábrica de zapatos a que se separase a algunos de sus compañeros precipitó la huelga y el motín en que murieron los tres guardias civiles del puesto. También pereció en la refriega un obrero.

La guardia civil despachada inmediatamente a este pueblo ha practicado muchos arrestos.

Poco después un grupo de 150 obreros intentó poner en libertad a los detenidos, pero fué rechazado.

Posibilidad de una nueva crisis que abra otro gran período en la historia del hombre, expuesta por Ortega Gasset

El hombre—dice el sabio catedrático—es más porvenir que presente, puesto que en cada momento se debe más a la ocupación que ha de acometer que a la que hoy realiza

(Correspondencia especial para el DIARIO DE LA MARINA.)

MADRID, marzo.—En la Universidad Central se ha celebrado solemnemente la inauguración del curso especial de la Cátedra Valdecilla, curso profesado por don José Ortega y Gasset.

Ocuparon el estrado el rector de la Universidad, señor Sánchez Albornoz, y los decanos y catedráticos señores Tormo, Gascón y Maín, Posada, Recaséns Siches, García Morente y Mazarriaga.

El curso dedicado a la época de Galileo (550-1650), comenzó con una conferencia sobre el tema general de «Ideas en torno a las generaciones decisivas en la evolución del pensamiento europeo», y cuya primera lección fué «El método de las generaciones históricas.»

Empezó el señor Ortega y Gasset exponiendo el fundamento que le ha servido de base para la elección de este tema de estudio: el Renacimiento no representa en la Historia sola una fase de las variantes sucesivas, pero supeditadas al proceso histórico de la Humanidad, que constituyen la vida de ésta, sino más bien una crisis, la cual inició un cambio, una era moderna, en la evolución del pensamiento europeo. Actualmente el mundo se encuentra en circunstancias tales que permiten creer en la posibilidad de una nueva crisis que abra otro gran período de la historia del hombre.

El Renacimiento, que el orador encierra entre el 1400 y el 1600, fué abierto al campo de la Historia por dos hombres: Galileo y Descartes. A la elevada figura del primero habrá de dedicar el señor Ortega y Gasset las doce lecciones que integran el curso iniciado. Anunció que por enfermedad no había podido preparar la primera lección en la forma como la había concebido, dejando para la siguiente entrar de lleno en el tema, que no obstante, requería la preparación ofrecida.

El conferenciante desarrolló un concepto referido a la libertad del hombre, que es propia de su naturaleza y condición y nace con él. El hombre tiene sobre sí el peso de su libre albedrío, que es su gran tragedia, pues que ante la necesidad continua de optar, de decidirse, debe vencer de su perplejidad. El hombre es más porvenir que presente, puesto que en cada momento se debe más a la ocupación que ha de acometer que a la que realiza; a la palabra que ha de lanzar que a la que está pronunciando, y esta acción del momento no llegado aún es su pre-ocupación ella le obliga a determinarse, a decidirse, y en esto radica una libertad que nadie podrá negarle. De aquí que estos hechos, emanados de su voluntad, no casuales, conformen la Historia.

Habló de aquel período de la Humanidad en que ésta, sin orientación, y como si el hombre se hallara solitario en el mundo, buscó el futuro acomodo e inició el Renacimiento. En el siglo VXII se observa cómo Europa ha encontrado ya un hogar espiritual que le dieron Galileo y Descartes.

Don José Ortega y Gasset

El conferenciante fué muy aplaudido.

En la próxima conferencia se ocupará el señor Ortega y Gasset de la estructura y etapas de la crisis llamada «Renacimiento. Esquemas de la crisis.»

Veintiseis diputados, afectados por la ley de incompatibilidades, tendrán que escoger entre sus diversos puestos y el congreso

El diputado radical señor Mendizábal, combatió duramente, en la sesión de ayer en las Cortes, la reforma agraria, que tantas esperanzas había hecho concebir a los campesinos y que, hasta ahora no se ha traducido en ventaja alguna para el agro, afirmando que la situación es horrible

MADRID, marzo 23. (AP.)—Poco después de haber comenzado hoy la sesión del Congreso quedó aprobado el artículo IX de la ley de Congregaciones y confesiones religiosas, en el que se dispone que las iglesias deberán comunicar al Gobierno cualquier cambio que ocurra en la organización o jurisdicción de las mismas antes de llevarlo a cabo.

Comenzó acto seguido la discusión del artículo X que prohibe a los ayuntamientos, a las diputaciones y a las regiones prestar ayuda financiera a las iglesias de acuerdo con el artículo 26 de la Constitución.

Este artículo fué aprobado sin ponerse a votación.

Después se inició el estudio de la Sección III del proyecto que comprende los artículos XI al XX inclusive, los cuales tratan de las propiedades de las órdenes religiosas.

El jefe de los radicales, don Alejandro Lerroux, dijo a los periodistas en los pasillos del Congreso que no cree que las elecciones municipales se celebren a fines del mes de abril.

Continúa afirmando que a su juicio el Gobierno debe ser derrocado. Esto probablemente pueden hacerlo los socialistas retirándole su apoyo, forzando la formación de un nuevo gobierno que comprenda a todos los partidos republicanos.

La Cámara ratificó el proyecto de incompatibilidades.

El diputado radical Mendizábal combatió duramente la reforma agraria, que tantas esperanzas había hecho concebir a los campesinos y que hasta ahora no se ha traducido en ninguna ventaja para el agro español. Invitó al ministro de Agricultura don Marcelino Domingo a que inspeccione las condiciones en que se encuentran las provincias.

Dijo que las condiciones entre los campesinos es de lo más horrible que puede imaginarse.

La interpelación continuará mañana, según anunció el presidente Besteiro.

VEINTISEIS DIPUTADOS AFECTADOS POR LAS INCOMPATIBILIDADES

MADRID, marzo 23. (AP.)—Veintiséis diputados se verán obligados a escoger entre seguir desempeñando el cargo de representante en Cortes o los demás puestos que disfrutan, de acuerdo con la ley de incompatibilidades aprobada ayer por el Congreso y que ha sido ratificada hoy.

Veintidós de los «enchufistas», como se denomina aquí a los que perciben más de un sueldo del estado, son gubernamentales y cuatro de la oposición.

La ley afecta a Embajadores, Ministros Plenipotenciarios, Directores generales y otros puestos que desempeñan los amigos del Gobierno.

Los diputados catalanes podrán seguir perteneciendo a la Cámara nacional y a la regional.

CONSEJO DE MINISTROS EN PALACIO

MADRID, marzo 23. AP.—Los ministros celebraron hoy un consejo presidido por el señor Alcalá Zamora. A la terminación del consejo, los ministros dijeron que habían examinado la situación política general, aprobándose algunos decretos de trámite.

Son eliminados de la lista para la expropiación de bienes los que eran propiedades del marqués de Valdecilla

En la Cámara de Diputados de Francia se ha constituído un grupo franco-español, con objeto de estrechar más los lazos de amistad entre ambos países y facilitar relaciones comerciales

(Correspondencia especial para el (DIARIO DE LA MARINA)

MADRID, marzo.—La «Gaceta» publica una orden del ministerio de Agricultura, Industria y Comercio, excluyendo de la expropiación de bienes a don Francisco Fernández de Córdoba y Fernández, conde de Puebla del Maestro, de la relación publicada en la «Gaceta» de 16 de octubre de 1932, como grande de España.

Otra eliminando de la misma relación el nombre de don Ramón Pelayo de la Torriente, marqués de Valdecilla y disponiendo no procede hacer declaración alguna respecto de la marquesa de Pelayo.

Otra excluyendo a don Joaquín Robert y de Carres, ex conde de Torroella de Montgrí, de la repetida relación.

EN LA RINCONDA SE DETIENE A UNO DE LOS EVADIDOS CON EL MECANICO RADA

SEVILLA, marzo.—En el pueblo La Rinconada ha sido detenido Prisco Cabello Arteaga, que se evadió del penal de Puerto de Santamaría al mismo tiempo que el mecánico Rada.

Con este motivo se ha abierto de nuevo el proceso incoado a raíz de la evasión, nombrándose juez especial al magistrado de la Audiencia de Cádiz don Juan García Murga.

SE CONSTITUYE EN LA CAMARA FRANCESA UN GRUPO FRANCO-ESPAÑOL

PARIS, marzo.—Se constituyó en la Cámara un grupo francoespañol, con el objeto de estrechar más los lazos de amistad que unen a ambas Repúblicas y facilitar las relaciones comerciales entre ambos países.

Este grupo está compuesto por 194 miembros, entre los que figuran los señores Herriot, Paganon, subsecretario de Estado en Negocios Extranjeros y el señor Fous.

Una vez constituído el grupo, se procedió a elegir la junta, para la cual fueron elegidos el señor André Hesse, ex ministro, presidente; vicepresidente, el señor Garat, alcalde de Bayona, y para los demás cargos los señores Longuet, Henry Torres, Match Serda, este secretario general; Henry Tasso, Emilio Seltz y André Beauguitte.

Don Ramón Pelayo Torriente

EL GOBERNADOR OBSEQUIARA A LAS ALCALDESAS DE SU PROVINCIA

ZARAGOZA marzo.—Al banquete con que el gobernador civil obsequiará a las dieciséis señoras y señoritas que han sido elegidas presidentas de Comisiones gestoras municipales será invitada también la alcaldesa de Callur, doña María Domínguez, como reconocimiento de la autoridad gubernativa por la excelente gestión municipal que ha realizado dicha señora al frente de la alcaldía de dicho pueblo.

PROXIMO CONGRESO AMERICANISTA EN SEVILLA

MADRID, marzo.—En el ministerio de Estado facilitaron la siguiente nota:

«Según comunica el embajador de España en Buenos Aires, en la sesión de clausura del Congreso americanista se acordó, por unanimidad, que la próxima reunión de 1934 tenga lugar en Sevilla, como homenaje a la República española y al Gobierno, por el interés que ha demostrado con los Estados americanos.»

LOS HALLAZGOS PREHISTORICOS EN PONTEVEDRA

El aviador Rein Loring llegó a Persia y se cree que hoy seguirá el vuelo

VIGO, marzo 23. (AP).—En el pueblo de Cajate los obreros descubrieron construcciones megalíticas, hachas prehistóricas y otros utensilios.

El gobernador civil de la provincia de Pontevedra, señor Angel del Castillo, se propone hacer una visita a dicho pueblo.

REIN LORING HÁ LLEGADO A BUSHIRE

MADRID, marzo 23. (AP).—El aviador Fernando Rein Loring, que intenta un vuelo desde Madrid a Manila, aterrizó hoy en Bushire, Persia, para tomar esencia.

Se supone que continuará en el día de hoy viaje a Jask, Persia.

LA DEGRADACION DE BERENGUER Y FERNANDEZ HEREDIA HA SIDO RATIFICADA POR UNA COMISION

Expone, además, la comisión de responsabilidades que los dos aludidos generales deben ser condenados a diez años de prisión y pago de 250.000 ptas., como indemnización

MADRID, marzo 23. (AP.)—La Comisión de Responsabilidades ha ratificado el decreto de la subcomisión de Jaca, degradando a los generales Dámaso Berenguer y Fernández Heredia en relación con las ejecuciones de los capitanes Fermín Galán y García Hernández, realizadas cuando el primero era jefe del Gobierno.

La Comisión ha expresado al mismo tiempo la opinión de que los generales Berenguer y Fernández Heredia deben ser castigados a diez años de prisión.

Todas las personas que intervinieron en la ejecución de los dos capitanes citados serán expulsados del Ejército y condenados a pagar 250 mil pesetas a las familias de las víctimas.

QUINCE DETENIDOS POR LA REVOLUCION DE AGOSTO, EN LIBERTAD

MADRID, marzo 23. (AP).—Quince personas que se hallaban en la Cárcel desde el mes de agosto con motivo del levantamiento militar del general Sanjurjo en Sevilla, han sido puestas en libertad por no existir ninguna prueba contra ellas.

Entre los libertados se encuentran Iñigo de Arteaga, hijo del Duque del Infantado.

Siete meses han estado presos preventivamente los libertados hoy por no haber pruebas de su participación en el complot.

EL TORERO FORTUNA INGRESA EN UNA CLINICA

MADRID, marzo 23. (AP).—El torero Diego Mazquiaran Fortuna ha ingresado en la sala de observación del doctor Lafora, por haber sufrido hace días un ataque de enajenación mental.

Después del ataque fué trasladado a la finca del ganadero Manuel Aleas, para que se curase, pero sufrió otro ataque más violento.

Devuelto a Madrid cuando parecía mejorado, le visitó el doctor Lafora y expuso a la familia la conveniencia de que ingresara en una sala de observación.

El diestro se encuentra delicado de salud.

DESDE ESPAÑA

LA ESTATUA Y EL HOMBRE

Por M. V. DE CABAL

HAN pasado unos años. ¿Cinco? ¿Seis? ¿Menos acaso? Había muerto en Oviedo un hombre que no llevaba apellidos de español y que era, por sus obras, del más alto y ejemplar abolengo racial. Había muerto don José Tartiere y Lenegre. Nosotros, que le desconocimos vivo porque era tan avaro de su tiempo que si perdía una hora en algo baladí andaba buscándola luego todo el día, como el viejo Duque de Northumberland, le saludamos por la primera vez cuando había comenzado para él la hora de la eterna holganza. Silenciosa, fervorosamente, miramos su lívida cabeza sumida en la luz intermitente de los altos blandones y ungida de serenidad; respetuosa, profundamente le dijimos:

—Por lo que has sido, por lo que has hecho en tu vida, bendígate el Señor en la muerte.

Y a la siguiente mañana, cuando la gran avenida en que viviera el prócer era una gigantesca, movible y oscura mancha que seguía la manchita negra de su ataud, los crédulos y los indiferentes doblaran sus cabezas ante el hombre que había dejado de ser para repetir con las mismas palabras del Salvador:

—Padre nuestro, que estás en los cielos...

La Diputación de entonces reclamó el honor de albergar en sus últimas horas la yacente figura de aquel grande, de aquel enérgico, de aquel voluntarioso trabajador...

—Luego entonces, no era más que eso el señor Tartiere?

Nada más; un trabajador que ignoramos si conocía la afirmación wagneriana, pero que se sujetaba a ella como a la verdad primordial y única de su vida de ciudadano; quería alcanzar el valor eminente del hombre y sabía que éste se mide sólo en relación al trabajo que rinde. Dotado de ese dinamismo acerino y contagioso de los más notables organizadores e impulsadores de industrias, don José Tartiere no pensaba a la manera de miliares de creadores de empresas que buscan en el lucro la ancha comodidad y el sosiego egoísta, pensaba en otras amplitudes que eran las del vivir seguro y honrado de sus obreros y en otras luchas que eran las de ensanchar el horizonte comercial de esta su hermosísima patria adoptiva en la que tomó esposa y a la que dió hijos que la enorgullecen y la honran.

Asturias, que recuerda día a día las lecciones y acciones del Sr. Tartiere, acaba de levantar en el Campo de San Francisco un monumento al hombre: Víctor Hevia y J. Laviada han modelado en bronce y en granito la figura del trabajador infatigable que ya puede espaciar—desde su altura serena— una mirada de paz sobre los árboles que le darán sombras y trinos y sobre las multitudes que vayan y vengan; multitudes que preguntarán mañana:

—¿Qué hizo este hombre para merecer una estátua.

Y que dirán, quizá como nosotros cuando se enteren de que no supo descansar persiguiendo siempre el ideal de la propia perfección, el del bien de los humildes y el del engrandecimiento industrial de Asturias para la que anhelaba el bienestar y la riqueza:

—Por lo que has sido, por lo que has hecho en tu vida, bendígate el Señor en la Eternidad...

En esa Eternidad desde la que aún ayer, ha enviado a los niñitos débiles, a los huérfanos y a los viejecitos sin familia unos miles de pesetas que son la respuesta de otra inefable bendición.

TRES MUERTOS Y DOS HERIDOS EN ACCIDENTE

Fué bárbaramente maltratado en Barcelona un italiano por hacer el saludo del fascismo

AVILA, marzo 23. (AP). — Tres obreros ferroviarios resultaron muertos y dos gravemente heridos cuando veinte carros se desenganchaban de un convoy de veintiseis sin que se diera cuenta el maquinista.

Los carros desenganchados continuaron solos y finalmente al cruzar un puente se cayeron en el río. El maquinista advirtió la pérdida de los carros después de varios kilómetros.

VARIOS REPUBLICANOS MALTRATAN A UN ITALIANO

BARCELONA, marzo 23. (AP).—Varios grupos republicanos al enterarse de que iba a celebrarse un mitin fascista en la Plaza de Cataluña, acudieron, dispuestos a impedirlo, pero se hallaron con que en la plaza no había más que un desfile de niños de las escuelas italianas.

Como los republicanos iban dispuestos a armar camorra, bastó que el padre de uno de los niños hiciera el saludo fascista para que uno de los grupos republicanos se apoderara de él y lo maltrataran bárbaramente.

El cónsul de Italia, Guido Romanelli, ha protestado oficialmente contra la salvajada.

CUATROCIENTAS MIL PESETAS DE PERDIDA EN UN INCENDIO

MADRID, marzo 23. (AP).—Se calculan las pérdidas causadas por el incendio de la fábrica de yute que quedó destruida ayer, en unas 400 mil pesetas. Trescientos obreros trabajaban en la fábrica.

Se cree que en el incendio se quemaron 3,000 balas de yute.

SEIS PERSONAS MULTADAS POR EL GOBERNADOR

VALENCIA, marzo 23. (AP). — El marqués de Laconi y otras cinco personas han sido multadas en 500 pesetas cada una por acusárseles de que intentaban organizar una rama de la Renovación Española.

AHORA

es la oportunidad de suscribirse!

al

DIARIO DE LA MARINA

Y PARTICIPAR DE LAS VENTAJAS DEL NUEVO SERVICIO DE INFORMACION GRAFICA DIARIA EN ROTOGRABADO.

DEPORTES
SUCESOS
SOCIEDAD
MODAS
CINE...

SERAN LOS REPORTAJES HABITUALES EN

DIARIO GRAFICO

LA NUEVA E INTERESANTISIMA SECCION DIARIA EN ROTOGRABADO

M.E.C.D. 2016

RICARDO MORALES LOGRO PASAR A LOS FINALES DE SINGLES

DIVIDIERON HONORES LOS FUTBOLISTAS DEL "NORFOLK" EN EL "STADIUM CERVEZA TROPICAL"

TOPICOS FUTBOLISTICOS
a cargo de PETER

—Perdió el Rovers con el Norfolk con score de 5 x 1.
—Pero con la misma anotación ganaron los fortunistas.
—Una decisión muy cómoda, pero no la más deportiva.

BRILLANTE resultó la fiesta deportiva celebrada ayer en el Stadium Cerveza Tropical. Se le ofrecieron a los aficionados dos juegos de balompié completamente gratis, y podemos decir que pasaron un buen rato, pues a pesar de que los dos encuentros se fueron de un sólo lado, los matches gustaron.

A las doce se les ofreció a los visitantes del «Norfolk» un almuerzo en los jardines de «La Tropical», y éste fué el motivo de que el primer juego, como se había anunciado, para las dos, no comenzara sino cerca de las tres de la tarde. Durante el almuerzo reinó la más franca camaradería y a la hora de los postres, hablaron los señores William A. Campbell y el Cap. Appleton, un viejo marino inglés que lleva muchos años en Cuba.

El primer match lo jugaron Rovers y «Norfolk», este último integrado por tripulantes que juegan un fútbol muy parecido al que vemos aquí en el sector de la Segunda Categoría.

El Rovers, sin entrenamiento ninguno, no pudo hacer nada de particular. Salvaron, casi de milagro, la honrilla, anotando un goal después que los británicos tenían dos. Este tanto fué obra del interior derecha McCaffery. Y los dos primeros del Norfolk fueron ejecutados el primero por Brown, después de tirarse un corner, y el otro por Winlkey, interior izquierda, de un bonito remate de cabeza.

El primer tiempo terminó tres por uno. Pero en el segundo tiempo el Norfolk hizo dos anotaciones más, quedando el juego a su favor 5 por 1.

Los equipos alinearon así:

NORFOLK (5): King, Bennett, Swilth, Beguell, Davis, Clode, Kingkny, Brour, Brown, Winlkey y Dates.

ROVERS (1): McGough, Murray, Henderson, Wilkins, Turney, Echlin, Irwnie, McCaffery, King, Oldham y Chapman.

Arbitró Mr. Lill.

Después jugaron Fortuna y el primer equipo del Norfolk, match que arbitró Mr. Cranley, que vió alinear los teams en esta forma:

FORTUNA: Carlos Quer, Carlos Díaz, Lolo, Strauss, II, Nin, Trabancos, Tomás, Hutt, Chicho, Strauss I y Soto.

NORFOLK: Lambien, Cay, Coker, Eames, Jennings, Brown, Willy, Nu ther, Fergurson, Card y Corter.

El primer tiempo estuvo bastante reñido, pues en los últimos cinco minutos fueron cuando se vinieron anotar los dos únicos tantos de la primera parte. Primero anotaron los ingleses y minutos después Tomás.

La segunda parte fué francamente fortunista. Los ingleses se quedaron sin aire y el Fortuna pudo anotar cuatro goals.

Como inicio de la fiesta deportiva se izaron las banderas inglesa, cubana, a los acordes de sus respectivos himnos.

XX

El señor Luis González Fernández, presidente del Iberia Foot Ball Club, nos invita para que asistamos a la fiesta bailable que tendrá lugar el próximo sábado 25, mañana, en el nuevo local, sito en Compostela esquina a Obispo. Atención que mucho agradecemos.

Esta fiesta, como se sabe, es en honor de la madrina del equipo de fútbol, la gentil señorita Manolita Arias, con lo cual queremos decir que en la preparación de dicha fiesta se han extremado los muchachos del Iberia, y muy particularmente la Sección de Fiestas que está presidida por nuestro buen amigo Pedrito Rivero, quien nos habla muy entusiasmado del éxito que se anotará el iberismo con esta fiesta.

XX

El Comité Directivo de la Federación de Fútbol de la Habana tomó acción sobre la denuncia que hicieron algunos miembros del Comité Provincial, pero lo hicieron de una manera que, a decir verdad, no nos satisface.

El Campeonato de la Segunda Categoría ha sido suspendido y se ha nombrado una Comisión para que busque un nuevo campo en el que se han de celebrar los juegos de ese circuito. Entienden los señores federativos que es verdad que los jugadores del Nacional, se imponen a los árbitros y que por eso se encuentran invictos.

Vamos a suponer que aparezca un nuevo campo y que el Nacional continúe ganando, y que el popular Perico siga con su portería virgen. ¿Qué dirán entonces los federativos? ¿Qué argüirán los miembros del Comité Provincial?

Lo más apropiado en ese caso, creemos nosotros, es que el Comité Directivo de la Federación celebrará una entrevista con el capitán de la Estación de la demarcación en que se encuentra enclavado Almendares Park, y solicitará el número de vigilantes necesarios para imponer el orden. Con un par de ellos, bastaba. Además de esto debió nombrar, sin previo aviso, un delegado de ese organismo para que presenciara dichos encuentros y si entonces comprobaba la denuncia que se ha hecho, lo pertinente hubiera sido separar de la contienda al equipo, o por lo menos, castigar a los culpables de los desórdenes.

Nos damos cuenta que lo que han hecho es lo más práctico. Lo que menos trabajo costaba. También nos damos cuenta que esos señores de la Federación de Fútbol de la Habana son señores que no ganan sueldo y que nada se les puede exigir, pero es que los cargos requieren atención, y más que atención, acción, y los que no estén en disposición de hacerlo, deben dejarlo para otros que sin duda tendrán más deseos de hacer las cosas bien hechas.

Suspender el campeonato de la Segunda Categoría nos parece sencillamente una pitada.

XX

Los partidos del próximo domingo en el Stadium Cerveza Tropical son los siguientes:

Cultural y Deportivo Puentes Grandes.

Juventud Asturiana y Olimpia.

Centro Gallego y Fortuna.

¿Romperá el Olimpia la racha de los astures? ¿Tratarán los osos a los gallegos como a los ingleses? De todo esto habrá tiempo de hablar. Ya esto se ha extendido lo suficiente para que pongamos punto final.

TODO SE HALLA ULTIMADO PARA LA GRAN TEMPORADA DE CARRERAS DE CABALLOS QUE SE INICIA MANANA EN O. PARK

El éxito de la cuarta jornada del Club Hípico de Cuba está ya asegurado por la cuantía y calidad de los pur sangs que están alojados en las cuadras de Marianao.—Noticias finales

(Por JERRY CORRALES)

Caballistas en perfecta formación desfilando por la taquilla estilo confesionario donde Jess Martel en su sector del paddock les fué tomando los diez per cápita pur sang imprescindibles según decreto del alto mando turfista criollo para proceder a su inscripción, teniendo el racing secretary sus remos sumergidos en solución bórica a consecuencia de úrico brote en el largo rato que hizo de receptor; trainers y jockeys en pos de la documentación de ritual, muchas operaciones de compra venta de buenos ejemplares que traen nuevos reclutas a las filas del turfmen del patio, Adolfo Valdés, el veraniego superintendente del óvalo arcilloso, poniendo el piso como mullida alfombra y el caballismo afanado en los trabajos matinales de sus pertenencias que irán a la tira mañana y pasado, dos primeras funciones del mitin del Club Hípico de Cuba, son parte de las grandes faenas ayer observadas en el bello feudo de Oriental Park.

POR EL SECTOR ADMINISTRATIVO

Allá por el sector administrativo, que comanda el hípico académico Tony Carrillo, hábilmente secundado por el sub Andrés Alonso, que hípicos en general saben está situado en el entresuelo del Grand Stand, o «subway» del recinto dedicado al bailoteo que ameniza Lino Cosculluela, el guano por concepto de cuotas de socios, venta de tickets de entrada, cesión de contratos de expendios y otros renglones entraba en negociantes proporciones en las arcas que famélicas estuvieron de los soñadores del romance turfista criollo, pero que dieron bien la prueba del ácido en tan difícil jornada anterior y ahora con legítimo derecho se disponen a entrar por la tierra derecha con atropellante acometida en pos del éxito que bien merecen sus plausibles iniciativas.

ASEGURADO EL EXITO DEL MITIN

El éxito artístico del mitin que mañana dará comienzo en Oriental Park, cuarta temporada veraniega de turf bajo los auspicios del Club Hípico de Cuba, está ya asegurado por la cuantía y calidad de los pur sang alojados en la pista y los demás factores potenciales que jamás tan propicios hubieron de mostrarse para la consecución del ansiado triunfo.

ENTREMOS AHORA EN MISCELANEA

Por aquellos lares donde los hípicos del patio suelen hacer su habitual confronta advintióse ayer demanda aun más febril de los tickets para la temporada de turf veraniego que mañana dará comienzo en Oriental Park.

Por cuanto significa diferencia de sesenta huevos frescos y del país como recargo para los morosos que no se provean del salvo-conducto antes citado entre hoy y el 26 de marzo, y siendo ya de «vox populi» que tras el 2 de abril se acaba la adquisición por una maraca, yéndose luego los chicos de la grey hípica de bruces contra las taquillas en cada jornada, por tanto tenemos que cesaron los ayes y lamentos y se ponen «bien» los muchachos para el fondo patriótico.

Luego tenemos que a los barbudos podrán acompañar sus chicuelos en tanta festividad que habrá de transcurrir desde mañana hasta noviembre por el feudo caballista, desquitándose con ello de la «penitencia» que hubieron de imponerle las autoridades turfistas invernales.

Que los mozos bien situaran sus cuñas u otros modelos de autos en el sector de fácil acceso mediante la ponina de 20 centavos, acusando esta innovación del mitin veraniego un saludable descuento de sesenta por ciento entre invierno y verano.

Y que pocos serán los hípicos que no se pondrán para el asiento numerado de su costilla u otros familiares, por cuanto ello les hace acreedores a tomar con efectos legales un programa oficial gratis por cada ticket que adquieran.

Así también que el descuento de veinte por ciento que desde mañana regirá para las operaciones de la Mutua, no será acogido con amargos comentarios por la grey hípica, ya que es solo un cinco más cargado a la mercancía por mayor rapidez en la entrega, envase de mejor calidad y confección esmerada que no gravita sobre el pasmón y no ha de suscitar tampoco la protesta del que engrampa.

CUADRAS CON SUS EJEMPLARES INSCRIPTOS PARA LA TEMPORADA HIPICA QUE COMIENZA MAÑANA

J. MARTINEZ: Precious Ann, Xylophone. A. B. JESSOP: Saucy Maria, Andy. MRS. J. FONGON: Murmuring Pines, Buster B. Regusted. A. C. IZQUIERDO: Fair Brand, Flying Sixty, Dianamede. J. GILBERT: Pere Noel. L. VERDECIA: Lady Hay. J. A. MURPHY: Hard Rock, Magnitude. S. MCNEIL: Uncle Sam, Pernoel. SRTA. D. ALVAREZ: Onanon; E. ALVAREZ: Red Likker, Beauty Belle, Doc Conner. E. ALBRIGHT: Thorese Girl; Singleam. MRS. J. D. MISSICK: Sweeping Hour, Athel, Gabrielle. C. F. TANNER. Doc, Pantagruel, Cutaloose. MRS. E. M. THOMPSON: True Play. W. GEORGE: Leah Jane. SEÑORA J. NUÑEZ: Sam Slick, Durbar-s Knight. A. CRIBEIRO: Two Bills: G. VILLOLDO: Patrick Callahan. SRA. C. PURDON: Pictover. MISS MARTHA M. CADWELL: Whell: Spinner, Exception, Brownell. A. GARCIA: Jaz Bet. J. M. CASTRO: Paddy Flaherty. W. F. REEVES: Keswick, Shield, Thatched Roof. MRS. J. CAOS: Billy Mc Intyre. H. M. HOWARD: Gypsie Chief. G. FOSTER: Spero, Play Choice. PETER STABLE: My Madam, Runaway Kid, Wild Money. D. GALLOWAY-W. MURRAY: Hamhocks; F. R. LEON: Trimalta, Tea Topics. DR. F. ALCOVER: Fair Cite. MRS. E. J. CHAMBERS: Old Field, Voltesta. F. RODRIGUEZ: Bee Jay, Indian Witch. A. MALÆM: Dark Dawn; Flying Plum. E. MORAN: Dais, Royal Express. A. MENA: Charming Emma; Wandering Gold. G. J. WINTER: Old William. I. TORRIENTE: Our Moment. L. RODRIGUEZ: Brown Mole, Dick Porter. J. M. LAVELY: Southern Cloud. MRS. J. C. KAEGI: Innisfail. H. LUNSFORD: Baigneuse, Air Wise. MRS. M. F. KELLER: Chianti; Dr. Billy; Gold Mint; Vast; Alcove. J. ROSELLO: Elmer H., Spanish Lay. W. CEDAR: Pal-s Meadows, Heighe Bob. S. J. CORNWELL: Arrogant. F. A. MORELLI: Smiling Moon, Fannie Lou. B. MCINTIRE: Nelson, Abduction. L. G. BELDWELL: Panchio, Pendulum, La Contessa, Doramelia, Miss Delight. P. GINES: Lightfoot Don. R. SOMERSBY: Dr. Wilson, Mendell. J. L. CARRICK: Cameo Kirby. B. WILRYCK: Thunderstruck, Matin-s Minister. J. GOLDEN: Indiazen, Oregon Citizen. FORHAM STABLE: Staracene, Clemmie, Drifter, Thistle Evie, Lady Broadside, Dick Weidel, Surely. G. M. RIDGE: Black Vim. S. TRUJILLO: Curt, Evicted, Danger oZne. C. DIAZ: Billycoo. MRS. H. H. LOCKWARD: Sawdust. MISS A. CARVALHO: Chinan. A. BRODERMANN: Stefan-s Lass, Ima Highone, Kenny Boy, Robrack.

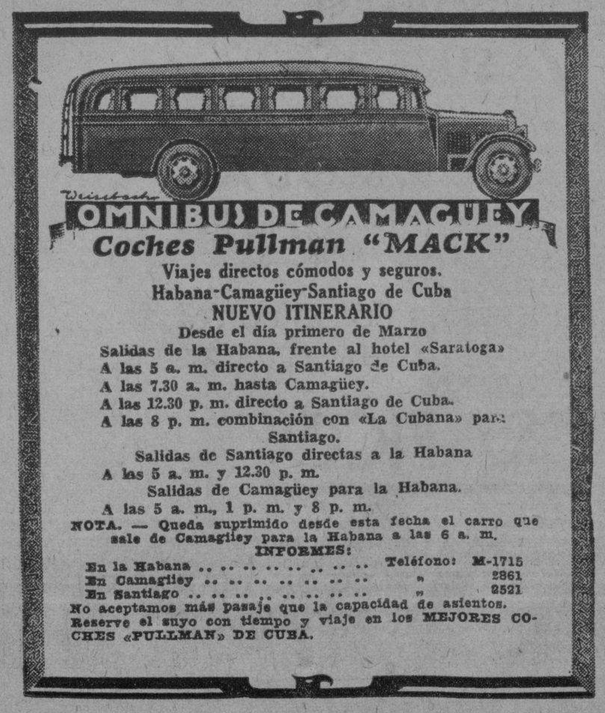

INAUGURARON CON EXITO LA JUSTA DE H-BALL DEL YACHT

Pillo Morales, García Tuñón y Mensa fueron los ganadores de los partidos iniciales

Tres partidos estaban anunciados para la inauguración del Campeonato de Hand ball, para Hijos de Socios del Habana Yacht Club, de los cuales solamente se celebraron dos, por no comparecer uno de los participantes, cuyo juego quedó suspendido para esta tarde a las 4 p. m. Aunque los «scores» de los dos partidos son muy disparejos, los tantos fueron muy discutidos, ganando los favoritos.

El primer partido, entre Alfredo Crucet y Pillo Morales, lo ganó el segundo 21 por 9. El ganador nunca fué empatado después del segundo tanto y lo más cerca que estuvo el representante vedadista fué 5 a 11. Pillo colocó muy buenas bolas de izquierda, que Crucet trataba de contestarlas de rebote, olvidándose que la cancha del Habana Yacht Club es más larga que la del Vedado.

El segundo partido entre A. García Tuñón y Miguel Gastón, lo ganó el primero bastante fácil. Las bolas abombadas de Gastón tocaban el techo de la cancha antes de dar en el frontis, perdiendo casi todos los tantos en esa forma. García Tuñón fué ovacionado al salir victorioso, ya que Gastón creía que era un juego fácil para él.

El juego señalado entre Antonio Crucet y el Conde Santa Cruz fué suspendido a instancias del Conde, quien demostró mucho sportmanship al llamar al contrario y suspender el juego, después que lo tenía ganado por la vía de «forfeit.»

Para el sábado están señalados los siguientes juegos: J. Mena vs. A. Castañeda, G. Arellano vs. E. Azcárate y M. Bustamante vs. N. Mendoza, comenzando el primero a las 4.30 en punto.

ZOILA RODRIGUEZ ELIMINO A MYRTHA MEDEROS: 6-2 Y 6-1

Ricardo Morales pasó fácilmente frente a Randin. Esta tarde: Vollmer vs Nodarse y Nena vs Señora de Rose

SE INSTALAN GRADERIAS

(Por Reg.)

Ya tenemos a Zoila Rodríguez y Ricardo Morales instalados cómodamente en los finales del Campeonato de tennis. La gentil rubita, desplegando un juego maravilloso, redujo a su mínima expresión la ofensiva de la camagüeyana Myrtha Mederos, apuntándose un merecido triunfo en straght sets, con score de 6—2 y 6—1. La victoria de Zoila repetimos, fué espléndida y no puede decirse que se debiera a mala forma de su adversaria. Por el contrario. Myrtha Mederos se presentó en una gran tarde pero tuvo la fatalidad de encontrarse a Zoila con algunos puntos de ventaja en cantidad de juego. Un repaso de la exhibición de Zoilita acusa eficiencia en todos los departamentos. Usó sus facultades maravillosas con notable buen éxito y puso su experiencia a contribución para obtener un resultado fácil. La forma actual de Zoilita Rodríguez nos hace augurarle un triunfo en el evento senior del año.

Arturo Randin, a pesar de que nada tenía que exponer, se presentó nervioso y por consiguiente errático. Ricardo Morales, como todo un señor tennista, no se esforzó para allanar esta dificultad que le separaba de los finales del Campeonato de single. Poco a poco, el as vedadista fué avanzando en la tarde hasta llegar al último set acusando un resultado fácil 5—1, 6—2; y 6—2.

ESTA TARDE

El restante programa semifinal se llevará a cabo en la tarde de hoy. Gustavo Vollmer frente a Lorenzo. Nodarse y Margot Torriente de Rose vs. Nena Suárez, Los triunfadores de hoy serán los rivales de Zoila Rodríguez y Ricardo Morales el próximo domingo.

Esta tarde veremos una bonita lucha. Nodarse está jugando un horror y en cambio Vollmer, algo decaído en su juego, tendrá que batallar bravamente para ganar el derecho a los finales.

PARA EL DOMINGO

Mañana sábado, ya hemos publicado, no se jugará. Será un día de asueto para los tennistas que discutirán los títulos en horas de la tarde del próximo domingo. Es enorme el interés de los fanáticos por presenciar el programa final del Campeonato de la Federación Amateur Cubana de Lawn Tennis y la directiva del Club Ferroviario, deseosa de que todos puedan presenciar el momento culminante con entera comodidad, han ordenado la instalación de cómodas graderías junto al court principal.

NOTICIAS PARA TODOS: —Ayer tarde comenzó el Campeonato de hand ball interno en el Havana Yacht Club en opción a los premios que ofrece Pablo Villegas... Los yatistas no tienen interés en los eventos de la Unión y prefieren competir en casa... Acabamos de recibir el último número de la Revista Telefónica, correspondiente al mes de marzo... Tiene un selecto material y de gran interés deportivo... Dice Selector, redactor de sports de la revista telefónica, que su equipo femenino de basket ball es invencible y que le ganará al Fortuna todas las veces que juegue aunque Lipidia diga lo que diga... Las femeninas se preparan para el field day de la Federación de Atletismo... Ha causado magnífica impresión la noticia de que veremos a Lutero Hernández frente a Martínez Conill en las competencias de natación intercolegiales... El colegio de la Salle nada ha vuelto a decir del campeonato juvenil de basket ball y son muchos los clubs que lo esperan... Hoy se celebrará en el «Luyanó» un sorteo para señalar los primeros juegos de la serie femenina de basekt y la junior masculina... Cuatro clubs en la femenina y otros tantos en la masculina es el resumen... Hasta el día diez se reciben inscripciones para el field day intercolegial... El próximo domingo comenzará a discutirse la copa «Primavera» convocada por la comisión de tennis del Ferroviario y hasta ayer se recibían inscripciones en el club de Luyanó... Los pulgarcitos presentarán muchos atletas en la temporada de atletismo Vollmer anuncia que gane o pierda se retirará del tennis este año... Tendremos muy pronto exhibiciones de buenos tennistas internacionales por la gestión de la Asociación Nacional de Tennis... Este organismo prepara un evento interprovincial de tennis que comenzará el día quince en Matanzas... La Voz Deportiva es una magnífica revista de sports que pueda adquirirla el fanático en cualquier puesto de periódicos por el módico precio de cinco centavos... Mario de la Hoya, crítico de tennis del Heraldo, ha calificado de «papelazo» la inscripción de Cuba en la Copa Davis... La Federación Amateur de Lawn Tennis no tiene un solo kilo en caja para responder a la competencia... No se ha aclarado lo de la serie la Salle-Güines pues mientras Canosa asegura que su team juega en terreno neutral y el Güines, no en términos semejantes se expresa la representación güinera favorable, naturalmente, a su causa... Ernesto Debarganes ha sido llamado por el Club Fortuna para la reorganización de su team de besa ball... ¿Cuáles serán los elementos que pasarán al Fortuna?... El Deportivo de Cárdenas ha colgado el balón basketbolístico por el momento y Trujillo se entrena para la temporada basebolera...

Los Tigres Pinareños vencieron y de manera fácil a los players del Regla, con anotación de 13x9

Hernández, el starter lanzador del Regla, tuvo que retirarse para la ducha en el tercer acto, reemplazándolo Lalo Rodríguez, que también cogió lo suyo.—Sensacional empate en el octavo inning

El público pinareño correspondió una vez más al esfuerzo que viene realizando la Empresa de Pinar Park concurriendo en gran número a presenciar el match anunciado entre los «Tigres» de esta localidad y los fuertes sluggers que bajo el nombre de «Deportivo de Regla», invadieron esta hospitalaria tierra pinareña. Debido a un percance ocurrido al Omnibus en que hacían su viaje los jugadores reglanos, éstos llegaron más tarde que de costumbre, al terreno de juego, y ésta circunstancia hizo pensar en que el match no se llevaría a efecto por lo avanzado de la hora.

No se vieron defraudados los fanáticos pinareños, y pudieron, al fin, ser testigos de un desafío en el que los pitchers fueron víctimas fáciles de los rompecercas, es decir, que los batazos de largo metraje, abundaron, y como es natural, las carreras también fueron abundantes.

Hernández, pitcher con que Manolo Herrera abrió el juego, dió la impresión desde el primer lanzamiento de que no venía por la goma, y que no tenía nada con que angañar a sus contrarios; pero el campo lo defendió tan bien en los dos primeros actos que los reglanos solamente pudieron anotar una carrerita. En el tercero, le tocó a Hernández irse camino de la ducha, reemplazándolo Lalo Rodríguez, que se hizo cargo del juego con tres hombres en base, y el bateador de turno con tres bolas y un strike, sin haber ningún out Lalo fué saludado con un hit, con el que entraron dos carreras, más tarde, un choque entre Udaondo y Padrón, por coger un fly en terreno neutro provocó nuevas anotaciones. Rodríguez apretó el brazo, y el inning terminó con gran contento de los fanáticos locales. Score empatado.

Las huestes que Manolo Herrera dirige, habían anotado dos carreras en el primer inning y tres en el segundo; siendo el tercero en el que los visitantes empataron el score. Poco rato se mantuvo el juego en estas condiciones, pues un hit de Paramount, un sacrifice de Rodríguez y un hit de Padrón, pusieron a los «Tigres» en la cuarta entrada al frente de la procesión al anotar el catcher pinareño. Mientras Regla recibía cuatro ceros consecutivos a manos de Lalo, la artillería pinareña se había ensañado con las curvas de Montey y habían aumentado su score haciéndose dos carreras en el sexto y una en el séptimo, poniéndose el juego de un color pinareño subido.

Cuando nadie lo esperaba, surgió el empate, al abrir Roller el octavo acto con una película de cuatro esquinas. Garzón es víctima de las curvas de Lalo. González, que batea de emergencia, también se ponchó. Montiel conecta un sencillo, al left, González recibe un dead ball, y ambos corredores entran en home cuando Alvarez conecta un tablazo de dos esquinas y él entra con la carrera del empate, al batear Pérez un rolling que se le escapa a Acosta y queda empatado tra vez el juego porque Fernández muere de Udaondo a Ramos

No perdieron los «Tigres» el almidón por el empate, sino que, con nuevos brios, fueron al bate en el octavo. Acosta empieza el inning atrancándose de ponche. Berrea recibe la base. Udaondo y Lima obtienen también dos colecturias con que los obsequía Robler y las almohadillas se nublan: García se acatarra. Otein se convierte en el héroe del juego al batear un oportuno hit por el center que envía a home a Berroa y Udaondo, anclando Lima en tercera Lima y Otein ponen en juego el doble robo y el primero le lleva el home a Garzón en una gran tirada y el otro llega sano y salvo a segunda, y anota más tarde por un hit del first baseman, Ramos Como los reglanos no pudieron hacer nada en el inning de caer las cortinas, finalizó el juego con una nueva victoria para los tigres, que con esta son ocho en igual número de salidas.

BEJUCAL CONTRA «TIGRES» EL DOMINGO

El próximo domingo se enfrentarán los aguerridos «Tigres» con el potente team de Bejucal, que vendrá acompañado por una excursión del mencionado pueblo. La batería pinareña sera la siguiente: Lalo Rodríguez, pitcher, Micaelo Paramount, catcher.

LOS «TIGRES» A CONSOLACION DEL SUR

Los «Tigres Pinareños» visitarán el primer domingo del próximo mes de abril, el vecino pueblo de Consolación del Sur, donde medirán sus fuerzas con el «team» de la localidad que venció al Liceo de Mantilla, el pasado domingo. Existe gran entusiasmo en la capital pinareña por asistir a este gran match entre los eternos rivales de la provincia.

YAGRUMA

«TIGRES»

	V.	C.	H.	A.	O.	E.
Padrón, 2b	4	2	3	3	3	0
Berroa c....f	4	3	3	2	1	0
Udaondo ss	4	2	3	5	5	1
Lima 3b	4	1	0	0	2	0
García cf	4	1	1	2	0	0
Lóriga rf	2	0	0	1	1	0
Ramos 1b	4	0	2	2	7	0
Paramount, c	4	3	2	1	7	0
Hernández p,	1	0	1	0	0	0
Rodríguez p	3	0	0	2	0	0
Otein, rf	3	1	1	1	1	0
Acosta 2b	1	0	0	0	0	1
Totales	39	13	16	19	27	2

LOS PLAYERS DEL "FERROVIARIO" SE ANOTAN 3 MATCHES

Buen triunfo pulgarcito en hand ball frente a la Y. M. C. A. Mucho público

HOY: SINGLES

Los doubles de hand ball se celebraron anoche en el Club Ferroviario. Un programa más que se cumplió del evento libre organizado por la Federación Nacional que preside García Loyola. Público extraordinario como pocas veces se ha interesado por una justa de cancha.

Los atletas del Club Ferroviario anotaron un decisivo triunfo sobre la representación de la Y. M. C. A. En el primero de la noche Montiel y Martín vencieron a Alfonso y Eagen dejándoles en diecinueve para treinta.

Más tarde Power y García, campeones del evento libre del Atlético, pudieron de vista a González y Méndez que nada pudieron hacer frente a sus poderosos contrincantes. Los otoñales García y Power desplegaron un juego estupendo, consistente y no dueron cuartel. Fué el score final 30x9.

En el último game Cuervo y Montes de Oca pasaron victoriosamente frente a Guerra y Hernández. Los Cristianos hicieron en esta oportunidad del programa mejor resistencia llegando al tanto veintidós.

PROGRAMA PARA HOY

El cartel que se brindará en la noche de hoy es exclusivamente de singles. Tres encuentros en la siguiente forma:

1—Montes de Oca, Ferroviario vs. Eagen, Y. M. C. A.

2—Fernández (Ft.) vs. Burg del Ferroviario.

3—Félix García (Ferroviario) vs. Rodríguez (Ferreteros.)

VOLVIERON A VENCER EN POLO LOS CUBANOS AL TEAM DE LOS INGLESES

En la cancha de polo de Columbia se celebró en la tarde de ayer el segundo match de polo entre los de la Habana, compuesto por militares cubanos y el del Norfolk, integrado por oficiales del buque insignia del Norfolk. El primer juego lo ganaron fácilmente los cubanos con score de 5x1, pero en el match de ayer, un poco más aclimatados, y más conocedores de la cancha, dieron gran resistencia a los cubanos y perdieron por la mínima diferencia, 5x4.

Mucho público fué hasta Columbia a presenciar el segundo match de la serie.

EL TEAM «ALMENDARES» JUGARA EN CARDENAS, UN MATCH EL DOMINGO, 26

Los jugadores profesionales de baseball de la ciudad de Cárdenas entrarán en actividad el próximo domingo, jugando un importante encuentro de exhibición. Tienen señalado su juego contra las llamadas Estrellas de Almendares, que representan a la Casa Tarín.

Cheo García, el capitán y director de las Estrellas, nos encarga citar a sus jugadores para el viernes por la mañana, en los terrenos de Almendas Park, donde ha de efectuar una práctica interesante para el juego dominguero. El mismo se jugará el domingo 2 en Santa Clara.

Su line up es.

M. Gamiz, c
F. Sierra, 1a.
F. Valdés (Strike) 2a.
P. Sosa. 3a.
L. Valdés (Pelúo) ss
Avoly lf
M. Funes, cf
I. Morales El Moro rf
I. Tiant, p
B. Behtarte, p
A. Valdés, p.

Utilite: R. Roque Bati Sike.

Director: José García.

D. REGLA

	V.	C.	H.	A.	O.
Montiel, ss	5	2	2	5	[illegible]
González 1b	5	2	5	1	[illegible]
Pérez lf.	5	1	2	0	[illegible]
Fernández 3b	5	1	1	1	[illegible]
Alfonso cf	4	0	0	1	[illegible]
Rollert, rf	5	1	2	1	[illegible]
Garzón, c.	5	0	2	1	[illegible]
Montey p.	3	0	0	0	[illegible]
González rf	2	0	0	0	[illegible]
Totales	43	9	16	14	[illegible]
Regla	104	000	[illegible]		
Tigres	230	102	[illegible]		

Empujadores, Alvarez, 3; Fernández 1; Rollert 1; García 1; Padrón 3; Udaondo, 3; Ramos 1; Hernández, 1; Otein 2; Berroa 1.

Two base hits: Padrón, García, Hermón, Hernández, Alvarez, Home Outs, Udaondo, roller, Struck Outs, Hernández 1; Rodríguez 6; Montiel, Rollert, 1. bases por bolas: Pérez, 1 llert, 2 Montey, 2 Dead balls, Sosa, guiz a González, Montey a García.

Hits a los pitchers; A. Hernández 8 en 2 y 1.3 inning. A. Rodríguez en 6 1.3; a Montey, 14 en 7. Sacrifice llert, 2 en 1 inning. Sacrifice hits Rodríguez 2. Bases robadas Padrón, Lima, Montiel, Berreoa, wild pitch Montey. Ganó Rodríguez, perdió Hernández llert. Umpires, Padilla, en home Sánchez en bases. Tiempo dos horas.

CONTINUARA ACTUANDO LA LIGA NACIONAL DE BASEBALL AMATEUR

Con el voto de tres clubs: Hershey, Teléfonos y Yara, el viejo circuito ha podido mantenerse. Sólo falta ahora una buena organización para la justa de este año. Acuerdos unionistas

SUSPENDIERON POR 45 DIAS A DOS ATLETAS

En la movida reunión de ayer tarde, en las oficinas de la Unión Atlética una opinión exigua, pero lo suficientemente buena para superar la corriente que había en sentido contrario, echó al traste con las aspiraciones unionistas de crear la Federación de Base Ball en perjuicio de un organismo viejo, serio y arraigado como la Liga Nacional. Los clubs Yara, Hershey y Teléfonos, entusiastas miembros de la Liga, han sido responsables de la continuidad del circuito, que puede llegar a ofrecer un campeonato de muchísimo interés si divide su justa en dos divisiones, según como proyecta el secretario de la Unión.

La Liga Nacional no podía desaparecer de ninguna manera. Era un circuito de muchos años de vida entre nosotros, que ha terminado siempre todos los campeonatos que ha organizado, y los fanáticos le tienen considerable respeto y estimación. Los clubs Hershey, Teléfonos y Yara, merecen, pues, el aplauso sincero de todos, que somos los primeros en brindarles.

Ahora solo falta que todos los clubs se pongan de acuerdo pronto, elijan la nueva mesa de la Liga, adapten sus estatutos a los de la Unión, tal como lo estipula el máximo organismo y preparen con entusiasmo la temporada de 1933 que puede resultar altamente interesante.

Esa idea de dividir los clubs en dos secciones parece bastante brillante y bueno será que se haga algo en ese sentido, pero con mucho tino, para evitar que surja después algún desnivel.

LOS ACUERDOS

Los acuerdos tomados ayer por la Unión, entre los que figura también una suspensión de cuarenta y cinco días para dos conocidos atletas, son:

Aceptar la baja del atleta señor José Antonio Reguera, del Hershey S. Club.

—Ratificar el permiso concedido por el señor Presidente del Hershey S. Club para celebrar un juego de base ball contra el Club «Billiken», el domingo 19 próximo pasado, en Hreshey Park.

—Cónceder los siguientes permisos: al Hershey Sport Club, para competir en base ball contra los «Tigres de Fariñas», en Hershey Park, el día 26 de los corrientes. Al Club Cubaneleco, para competir contra el team de base ball «El País», el domingo 24, en Almendares Park.

—Dejar sin efecto la suspensión que pesaba sobre los atletas Luis González Valdés, del Cuban Telehone Club; Tomás Villar y Julio Vázquez, del Club A. D. C.

—Imponer cuarenta y cinco días de suspensión a los atletas Gustavo García Díaz y José López Carbonell.

—Condonar la multa de veinte pesos impuesta al Hershey Sport Club, en atención a las razones expuestas en su escrito de apelación.

—Evacuada por una minoria de clubs afiliados, la consulta hecha por el comité ejecutivo, de si debe continuar la Liga Nacional de Base Ball organizando los Campeonatos, o por el contrario, se crea una Federación de Base Ball, el resultado de las opiniones remitidas inclinan ligeramente a favor de la denominación Liga Nacional el consensus de opiniones, el comité ejecutivo cree conveniente, acatando la voluntad de esa exigua mayoría, dar a la Liga Nacional la facultad de organizar los campeonatos de Base Ball oficiales de la Unión Atlética de Amateurs, aunque por dicha Liga deberán modificarse sus Estatutos a tenor de lo dispuesto en el vigente reglamento de la Unión, comunicándose esta resolución a la Liga Nacional para su conocimiento y efectos».

HORARIO DEL TRACK

El horario acordado por la Federación de atletismo(para las justas intercolegiales que ha anunciado, es el siguiente:

El programa anunciado para las justas es:

HORARIO

Sábado 15

1.—Carrera de 110 metros con obstáculos 2.00 p. m. (Elim.)

2.—Lanzamiento de la bala. 2.00 p. m. (Elim).

3.—Salto alto corriendo. 2.00 p. m. (Finales).

4.—Carrera de 100 metros planos. 2.15 p. m. (Elim).

5.—Lanzamiento del disco, libres. 2.30 p. m. (Senior).

6.—Lanzamiento del martillo. 3.00 p. m. (Elim).

7.—Salto largo corriendo. 3.00 p. m. (Elim).

8.—Carrera de 400 metros planos 3.00 p. m. (Elim).

9.—Carrera de 800 metros planos. 3.45 p. m. (Elim).

10.—Lanzamiento de la jabalina. 4.00 p. m. (Elim).

11.—Salto alto con garrocha. 4.00 p. m. (Finales).

12.—Carrera de 200 metros planos. 4.15 p. m. (Elim).

13.—Lanzamiento del disco. 4.45 p. m. (Elim).

14.—Triple salto. 4.45 p. m. (Elim)

Domingo 16

1.—Carrera de 110 metros con obstáculos. 2.30 p. m.

2.—Lanzamiento de la bala. 2.30 p. m.

3.—Carrera de 50 metros para mujeres. 2.45 j. m.

4.—Carrera de 1.500 metros planos. 3.00 p. m.

5.—Carrera de 110 metros planos. 3.15 p. m.

6.—Lanzamiento del martillo. 3.15 p. m.

7.—Salto largo corriendo. 3.15 p. m.

8.—Carrera de 400 metros planos. 3.45 p. m.

9.—Lanzamiento de la jabalina. 4.00 p. m.

10.—Carrera de 800 metros planos. 4.15 p. m.

11.—Carrera de 200 metros planos. 4.30 p. m.

12.—Triple salto corriendo. 4.30 p. m.

13.—Lanzamiento del disco. 4.30

TRIPP FIRMO CON EL BROOKLYN; FRISCH CON LOS CARDENALES

GANO EL TEAM DEL CLUB DE CAZADORES DEL CERRO LA COMPETENCIA DE TIRO CON LOS INGLESES

SIENTE VD. DOLOR EN LOS MUSCULOS?

Cuando los músculos están lastimados, cansados, adoloridos, basta frotarles con este antiguo específico calmante, que, sin irritar ni manchar, alivia el dolor. Pida el tamaño de 1¾ Oz.

ABSORBINE JR.

LA PELEA DE ESTA NOCHE

Bob Gowdin versus Maxie Rosenbloom

NEW YORK, marzo 23.—(AP). Bob Gowdin, la última sensación del Sur, llegará mañana al ring del Madison Square Garden, acompañado de «Pappa» y «Mamá», como solía hacerlo Willie Ketchum, para enfrentarse con Maxie Rosenbloom en un bout a diez rounds donde se discutirá el campeonato mundial de los pesos ligeros completos.

Gowdin llevará al encuentro el peso que le concedió la Asociación Nacional de boxeo. Rosenbloom, por su parte, aportará el peso que tiene de la Comisión de boxeo de New York, con lo cual quiere decir que el ganador queda proclamado, definitivamente, el campeón indiscutible de la división. Rosenbloom es favorito para ganar la pelea, con logros 3 a 1. Juanito Alaguibel, peleador español, aparecerá en uno de los preliminares con Marty Foxx, en un bout a cinco rounds.

Billy Jones, de Filadelfia, pelea con Tony Shucco, en el semifinal oficial a ocho.

BOSTON, marzo 23.—(AP).—Jack Dempsey, campeón mundial de los pesos completos, ha firmado hoy para hacer una excursión de exhibición por todo Canadá, comenzando en Montreal el próximo 3 de abril. Dempsey, su manager, dijo que así como el campeón se entrenaba para su anunciada pelea del verano con Primo Carnera.

STRIPP Y FRISCH FIRMARON YA SUS CONTRATOS DE 1933

El infielder y Capitán de los Cardenales lo hizo después de ver a Breadon

NEW YORK, marzo 23. (AP). — Joey Stripp, tercera base de los Dodgers de Brooklyn, firmó hoy su contrato de 1933, dejando solo a Don Hurst, de los Phillies, como único superviviente del largo ejército de rebeldes que se registró al iniciarse el entrenamiento de los clubs de las Mayores.

Frank Frisch, infielder y capitán de los Cardenales, firmó sus papeles por la noche, después de una conferencia con Sam Breadon. Y aunque no se ha querido decir cuánto ganará en la season, se cree que han llegado a un acuerdo de 16,000 pesos por temporada. Frisch reportó en condiciones y en seguida se hará cargo de la tercera esquina del infield.

Stripp, muy necesario al infield del Brooklyn, siguió a Ruth y a los hermanos Ferrell, firmando su contrato con el tesonero Gilledeau. No se sabe lo que ganará pero muchos estiman que Joey será el único player de la Liga Nacional que trabaje este año con pequeño aumento de sueldo. En la Liga Americana los únicos que han recibido aumentos son los pitchers Gomez y Allen, de los Yankees.

Ruth ha firmado por 52,500 pesos, siendo esta cantidad la mayor que se paga a un player del Big Show en el momento, por un margen de 20 mil pesos por lo menos. Wesley Ferrell ganará lo mismo que el año pasado, pero con un bono de 3,000 pesos si consigue otras 20 victorias en la season y el catcher Rick Ferrell, su hermano, ha sido contratado también con un pequeño bono. Stripp ingresará en seguida en el line-up de los Dodgers.

Los tiradores del «Norfolk» y del Club de Cazadores del Cerro, rodeados por los amantes del tiro que fueron a presenciar la gran competencia de revólver en la que los muchachos luceristas se anotaron un triunfo decisivo.

EL TEAM DE TIRADORES DE REVOLVER DEL CLUB DE CAZADORES DEL CERRO SE ANOTO BRILLANTE TRIUNFO CON EL DEL NORFOLK

Los tiradores del Lucero superaron en veinte puntos en el fuego lento y cient odiez en el tiro rápido, ganando la competencia por un margen de treinta puntos. Mucho entusiasmo

(Por «PETER»)

El Club de Cazadores del Cerro abrió sus puertas ayer por primera vez este año para celebrar una competencia de revólver entre los oficiales del buque insignia inglés «Norfolk» y los tiradores de la simpática sociedad del Lucero. Resultó una fiesta deportiva muy interesante y en la que los criollos demostraron que están en forma para la próxima temporada de tiro que será a todo trapo, como repetidamente nos anuncia el señor Garcilaso Rey, Presidente de la institución cinegética que más hace por el sport en Cuba, y en donde se encuentran los mejores tiradores de la República.

El match había despertado gran curiosidad entre los amantes del tiro. Lo prueba el hecho de que al Club de Cazadores del Cerro asistieron casi todos los amantes del tiro, y muy especialmente los que acostumbran a ir dominicalmente por el «range». En la foto que publicamos se puede ver el aserto de lo que decimos. Y ese interés lo había despertado el hecho de que entre los tiradores del «Norfolk» habían algunos que han sobresalido en los Campeonatos que periódicamente celebran en la Real Armada Británica. El comandante Faulkner, que fué de los forasteros el que mejor papel hizo en la justa, ganó recientemente en Hamilton, Bermuda, el Campeonato de Revólver y Pistola de la Estación Naval Inglesa de Norte América y de las Indias Occidentales.

Los entusiastas del tiro querían ver lo que harían los criollos ante esos tiradores, pues aunque han demostrado en diferentes competencias internacionales que saben manejar el arma, no esperaban una gran performance por el hecho de que como no estamos de temporada, se les suponía a la mayor parte de ellos fuera de forma. Pero la realidad fué otra: Manolo Porro, el teniente Gustavo Alfonso, el doctor Joaquín Pedroso y Bustillo, que formaron el team del Club de Cazadores del Cerro, defendieron con éxito la insignia y ganaron con margen notable la doble competencia, pues sacaron ventaja en el fuego lento y en el tiro rápido.

En la justa sólo se emplearon pistola o revólver de reglamento: Webley and Scott, calibre 45, o Colt del mismo calibre. La distancia, 20 yardas. Treinta disparos, los veinte primeros a fuego lento y los diez últimos a tiro rápido.

En el fuego lento el comandante Faulkner y Long fueron los más distinguidos de los ingleses, pero ambos fueron superados por Manolo Porro y el teniente Gustavo Alfonso.

En donde hicieron una demostración excelente los nuestros fué en el tiro rápido. Long fué el que mayor porcentage sacó con sesenta puntos, y Bustillo que fué el que menos alcanzó de los cubanos acumuló setenta en el cartón. Los criollos, como se dice vulgarmente, «se comieron la diana».

He aquí el score de la tirada:

	Fuego lento		Total	Tiro rápido
H. W. Faulkner (N)	89	84	173	54
A. Long (N)	85	85	170	60
L. Allison (N)	81	77	158	58
M. Bugh (N)	73	77	150	38
Manolo Porro (CCC)	89	90	179	82
Teniente Alfonso (CCC)	86	86	172	84
Doctor Pedroso	82	87	169	84
Bustillo	66	85	151	70

El total en el fuego lento de los ingleses fué de 651 y el de los cubanos 671. En el tiro rápido los nuestros sacaron 110 puntos de ventaja. El team del «Norfolk» acumuló 210 y el del Club de Cazadores del Cerro, 320. El gran total de la tirada fué 991 para los criollos y 861 para los ingleses.

La competencia estuvo presidida por los señores comandantes Santa María y Leonard; el teniente Hevia y Rodrigo Díaz; el formidable tirador de pichón.

Ahora, a esperar hasta el día 2 de abril, en el que se inaugurará la temporada de tiro en el Club de Cazadores del Cerro con un afiesta brillante como todos los años y con cuatro grandes tiradas de revólver y rifle en la Galería de los Cuentos, además del mañanero platillo y del aristocrático pichón.

Ya han empezado a repartirse las invitaciones. Y a juzgar por el número de éstas se puede asegurar el éxito.

PREPARA LA LIGA SOCIAL UNA GRAN JUSTA PARA ABRIL

(Por BALLY-HOO)

Todo parece indicar que la Liga Social de Amateurs se encuentra perfectamente preparada para la lucha que ha de sostener este verano con la Liga Nacional de Amateurs en la temporada de baseball. Sus hábiles directores, sorteando admirablemente los múltiples escollos que se presentan en el camino, están ultimando los preparativos de su próxima campaña y se disponen a iniciar con enorme entusiasmo el cuarto campeonato de la Liga, con la fecha del sábado 22 de abril como día inaugural.

Un alto oficial de la Liga, con quien charlamos ayer a nombre del DIARIO DE LA MARINA, se mostró bastante optimista en relación con el futuro de la Liga, y nos aseguró que «la Liga Nacional iba a recibir un duro golpe con la existencia del circuito social».

«En nuestra Liga no sólo se ofrecen muy buenos juegos, sino que contamos con los mejores players amateurs»,—nos dijo el líder social, «y eso será suficiente para que los fanáticos escojan el campeonato social como favorito para pasar sus ratos dominicales».

NUMEROSOS CLUBS

Para el próximo campeonato, que, como hemos dicho comenzará el 22 del mes de abril esperan los sociales una inscripción bastante numerosa y es casi seguro que las fuerzas de todos los teams luzcan bastante equilibradas.

Hasta ahora, según ha podido saberse, ocho clubs están interesados en la justa social. El team de la Havana Electric, que posee un gran conjunto, es uno de ellos. Los otros son: Asociación Cubana, conquistador del tercer campeonato; Paramount, Deportivo Lechera, Santa María del Rosario, el Ferroviario, otro team del campo que presentará muy buenos players y un conjunto de Regla.

BASEBALL BARATO

Como quiera que la competencia se desarrollará durante todo el verano y que el gasto de pelotas, oficiales, etc., aumenta a medida que el circuito va tomando incremento entre los fans, la Liga Social se verá forzada a cobrar el precio de la entrada en su próximo campeonato, pero desde ahora se hace público que la entrada a gloriela sólo costará 10 centavos y cinco el sol. Los juegos, como hasta ahora, se darán en el Stadium de la Cervecería La Tropical.

EL TEAM PARAMOUNT

Armando Mora, tesorero de la Liga y figura de relieve en la Paramount, comunicó ayer a un representante de DIARIO DE LA MARINA, que la famosa casa productora de films enviará un team al cuarto campeonato social, siendo muy probable que la novena quede formada por Juanillo Mendizábal, Pepe Betancourt, Juan Noa, Pepín Fernández, Helio Mirabal, Felo Cárdenas, Navarrete, Serrano y Vitico Muñoz. Perico Dorticós, que fué una vez un sensacional inicialista para los Caribes de la Universidad, fundirá de manager-jugador.

JUEGOS SEMANALES

A fin de que el público de los sociales no pierda el hábito de concurrir todas las semanas a la Tropical, la Liga ha decidido continuar efectuando matches todas las semanas, hasta que llegue la fecha inaugural del 22 de abril.

HEARTBREAK HILL FAVORITO PARA EL GRAND NATIONAL

Se correrá hoy en Aintree. Inglaterra, a las diez de la mañana, hora de la Habana

AINTREE, Inglaterra, marzo 23. (AP). — Una inesperada vuelta registrada en las apuestas, dejando a Heartbreak Hill, de propiedad americana, como favorito de la carrera ha dado una nota más de colorido al 94th Grand National Steeplechase inglés, que se correrá mañana por la tarde en esta pista, a las tres en punto (10 de la mañana hora de la Habana).

Los logros sobre el famoso y bien equipado ejemplar de Mrs. Bird Junior, bajaron a un de 8 a 1, después de verse cotizado 20 a 1 durante toda la semana. Y todo se debió a las excepcionales condiciones del caballo, que luce entero y en su mejor forma, para la justa de mañana.

Pocas veces, en la historia del Grand National, el favorito ha logrado apoderarse del triunfo final, pero esta vez todo parece indicar que los cálculos no irán mal fundados por que el ejemplar americano está en muy buena forma y su trainer asegura el éxito final. Los handicappers le han asignado un peso de 163 libras, luciendo éste con alguna ventaja sobre Gregalach, que llevará 175 y Golden Miller, que soportará 170.

Gregalach, buen favorito, hace cinco días, perdió muchas simpatías hoy cuando se supo que su jockey se había caído, lesionándose en las últimas prácticas. Con el cambio de jinete, W. Parvin estará en su silla mañana.

Más de 150,000 espectadores se esperan en la gran carrera, destacándose el Príncipe de Gales y su hermano, el Príncipe Humberto, entre los asistentes.

Entre los caballos que correrán hay uno que defenderá el boleto de un fanático cubano. Un señor residente del Vedado que oculta su identidad con el pseudónimo de «Jibarito».

NOTICIAS DE LOS CAMPOS DE ENTRENAMIENTO DE LAS DOS GRANDES LIGAS

REPORTO FERRELLL EN BUENA FORMA

NEW ORLEANS, La., marzo 23 (AP).—Wesley Ferrell, pitcher estrella de los Indios de Cleveland, parece convencido de que su ausencia del campo de entrenamiento en las primeras cuatro semanas de actividades no le perjudicarán lo más mínimo. Cuando Wesley reportó ayer, muchos pensaron que pudiera sentir la falta de training, pero el gran pitcher explicó que mientras se había mantenido en rebeldía había practicado en su casa con su hermano Rick Ferrell, encontrándose por tanto en buena forma.

Rick, incidentalmente, reportó al campamento de los Browns hoy, firmado en seguida su contrato de 1933. El sueldo fijado no fué anunciado, pero se cree que fué de $7.000. Rick bateó .315 en 1932.

ED WELLS PASO A LOS BRAVES

ST. PETERSBURGH, Fla., Marzo 23 (AP).—Bill McKechnnie, que ha venido suspirando por arreglar su cuerpo de pitchers desde hace tiempo, tiene totalmente convencido al manager Joe McCarthy, de los Yankees, para que le venda los servicios de su pitcher Ed Wells, por una cantidad de dinero que se anunciará más tarde.

DEVENS PODRA QUEDARSE

ST. PETERBURGH, Fla., marzo 23 (AP).—El año pasado Charley Devens, joven lanzador de la Universidad de Harvard, insistió en que había que dejarle en la novena durante un año, antes de firmar su contrato y así fué como decidió invadir el baseball profesional, pero esta temporada parece que no tendrá necesidad de eso para quedarse en las Mayores. Sus demostraciones están resultando todas de interés y McCarthy está muy interesado en retenerle.

Los Yankees, incidentalmente, volverán el año que viene a St. Petersburgh, según acaba de anunciar el Coronel Jacob Ruppert. Los campeones mundiales están practicando en esta ciudad desde 1925 y parece irles muy bien.

PERDIERON LOS ATLETICOS

FORT MYERS, Fla., marzo 23 AP.—Los Reds de Cincinnati, cayeron fieramente sobre Rube Welberg, anotándole cuatro carreras con tres hits en el quinto acto y eso les colocó en magnífica posición para apoderarse de la decisión del juego de hoy con score de 6 por 2. Walberg había pitcheado bastante bien hasta esa entrada en que flaqueó para darle a los Reds la mejor oportunidad de la tarde. Los Atléticos bateaban once hits.

				C.	H.	E
CINCINATI (N)	000	040	200	6	12	1
FILADELFIA (A)	200	000	000	2	11	2

Baterías: Frazier, Kolp y Hemsley; Walberg, Peterson y Madjeski.

GANARON LOS YANKEES CON PITCHING

ST. PETERSBURGH, Fla., marzo 23 AP.—Los New York Yankees aseguraron hoy su serie anual de primavera con los Braves de Boston, derrotándolos con anotación de 2x1. La de hoy fué la quinta victoria del team en seis juegos, faltándoles tan solo tres más por jugar.

Los Yankees anotaron todas sus carreras en el primer inning sobre Leo Mangun por singles de Sewell y Tony Lazzeri, un error de Urbanski y un out al cuadro. Charles Ruffing y Russell Van Atta, pitchearon maravillosamente hasta el noveno en que el último permitió una carrera. Hogan del Boston, pegó cuatro hits.

				C.	H.	E
BOSTON (N)	000	000	001	1	9	2
NEW YORK (A)	200	000	00x	2	6	0

Mangum, Cantwell y Hogan: Ruffing, Van Atta y Dickey.

NUEVE ESCONES AL BROOKLYN

WEST PALM BEACH, marzo 23 AP.—Lloyd Brown e Irving Hadley, pitchearon hoy brillantemente para dejar a los Dodgers de Brooklyn en cinco hits, sin carreras, y ganaron un fácil desafío, 4x0, cuando sus compañeros le ligaron oportunamente a Van Mundo en el octavo para anotar cuatro veces.

Walter Beck y Mungo habían permitido tres hits hasta el octavo cuando Hadley inició el inning con un tubey al center. Después de esos, cuatro hits siguieron más, y el desafío quedó asegurado. Un triple de Reynolds fué decisivo.

HENDRICKS SERA PRIMERA BASE REGULAR

SAN FRANCISCO, Calif. marzo 23 AP.—Como resultado a los dolores que viene padeciendo el manager Charley Grimm en la espalda, Harvey Hendricks, que ha sido toda su vida un sustituto de infield, aparecerá como regular de los Cubs en el primer partido de la temporada, cubriendo la primera base.

SAN FRANCISCO, marzo 23 (AP).—Los Rojos del club Mission, de la Liga del Pacífico, derrotaron al Chicago Cubs, de la Liga Nacional con score de 13 por 10 en un juego de muchos hits y errores que se efectuó hoy aquí. Los Rojos bombardearon a los pitchers utilizados por los Cubs, anotándoles con facilidad. Jurges, short stop de los Cubs, pegó un home run.

El score:

				C.	H.	E.
CHICAGO (N)	301	200	130	10	13	2
MISSIONS (LP)	001	560	01x	13	14	4

Tinning, Yerkes y Campbell: Taylor, Johnson y Fitzpatrick.

GANARON LOS PHILLIES EN 14 INNINGS

WINTER HAVEN, Fla., marzo 23 AP.—Deteniendo sensacionalmente un rally puesto en práctica por sus contrarios en el último inning, mientras se arreglaban de manera que pudieron anotar una carrera en su última excusión al bate, los Phillies de la Liga Nacional derrotaron esta tarde a los campeones de la Liga Internacional, los Bears de Newark con score de 3x2 en un duelo que duró 14 innings.

La carrera decisiva cristalizó cuando Whitney pegó un single, avanzó por sacri de Lee y anotó por hit de Todd. El Newark llenó las bases en el décimo cuarto innig,sin outs, pero un foul fly y un doble play mataron sus esperanzas de hacer carreras.

GANARON FACILMENTE LOS INDIOS

NEW ORLEANS, La., marzo 23 AP.—Bill Knickerbocker, del Cleveland, y Eddie Rose, del New Orleans, batearon de home run hoy mientras los Indios derrotaron a los locales con score de 12 por 7 en un match que se caracterizó por el juego errático de los big—leaguers. Oral Hildebrand pitcheó los primeros cinco innings y lo hizo bien por el Cleveland, pero Harder, que le siguió fué duramente castigado.

VOLVIERON A VENCER LOS GIGANTES

LONANGELES, California. marzo 23 AP.—Cuatro jonrones y un gran pitching de Hal Schumacher y Carl Hubbell proporcionó a los Gigantes una victoria de 8 por 3 sobre los Piratas en el segundo juego de la serie.

Bill Terry, manager Gigante, encabezó el ataque con dos jonrones. Y Melvin Ott y Johnny Vergez pegaron los otros. Schumacher pitcheó los cinco primeros inning y solo permitió dos hits. Hubbell finalizó después con brios.

La anotación fué:

				C.	H.	E.
PITTSBURGH (N)	000	003	000	3	9	1
NEW YORK (N)	201	001	04x	8	14	1

Baterías: Meine, Swift y Finney: Schumacher, Hubbel y Richards.

DE AJEDREZ

(Por EVELIO BERMUDEZ)

Paco Planas aspira establecer un record de ciento diez simultáneas. Junta en la Federación Cubana de Ajedrez

Una comisión de entusiastas ajedrecistas viene organizando desde hace unas semanas una exhibición de ajedrez más grande que recuerda nuestra historia. Doctor Angel de Albear, Carlos A. Palacio y Jiménez Montoto, creen reunir una asamblea de 110 aficionados para una monstruosa exhibición.

Paco Planas, el pequeño campeón del Club de Ajedrez de la Habana, que tantos éxitos ha obtenido sobre el tablero, se presentará mañana sábado en los salones de la Asociación Canaria para rendir el máximo esfuerzo de su carrera.

Ha sido fijada la una de la tarde para empezar la gigantesca sesión con el objeto de terminarla antes del domingo. Ruegan los organizadores puntual asistencia a los inscriptos así como el aporte de tableros y trebejos.

La exhibición de mañana establecerá un record difícil de igualar aun entre maestros. Nos referimos a Cuba, pues Marsahll y Koltanowshi han establecido marcas superiores, de las que trataremos en nuestro próximo artículo.

No es un secreto el esfuerzo físico y mental que representa jugar contra 110 aficionados simultáneamente. Nosotros no sabemos si Paco Planas tiene constitución suficiente para terminar el trabajo y mucho menos terminarlo con éxito.

Mas no es nuestro propósito estudiar el caso... Evidentemente deseamos que Paco triunfe, ese Paco que consideramos nuestro y por quien tanto hemos trabajado para que llegara a ser lo que es.

Para el lunes próximo a las nueve de la noche se anunció una impotante junta de la Federación Cubana de Ajedrez en el Club de Comunicaciones. Es la tercera convocatoria para reunir a los miembros de la Federación a fin de tomar acuerdos sobre el Campeonato de la Habana principalmente; por consiguiente, con cualquier número de asistentes se celebrará la junta.

...s populares del jueves concurrieron ...che en masa al Frontón Jai-Alai

...disposición de Morales se suspende el primero en cinco ...s por siete azules. El fenomenal, que echó humo, lo ... Argoitia y Arriola. Celaya y Maguregui quedaron en ...enticinco. Un buen tercero de Creus y de Vallejo

PARA HOY: URIZAR-LLANO VS ANDRES-IBARLUCEA

...tan campechanos como todos los ... a la misma hora, llegamos anoche al Jai-Alai, los fanáticos y las ...ticas de la serie popular, sencillamente porque las noches de los jueves son las noches más populares ...de la semana y la Babel de la ... y de la confusión, Concordia es... a Lucena. Con nosotros, los de ...pueblo, llegaron también los de... fanáticos de todas las series. Y ...tras hacíamos todas nuestras ...en voz alta unos y otros pa... adentros, la música tocando ...todo su ardiente y criollo ...rio, consumió la hora previa; ...en la que llegó y pasó tan gra... y tan sonoro el himno anuncian... guerra sin cuartel entre hom... estas, alpargatas y calzoncillos largos.

...minada la ovación salieron las ...parejas peloteantes del primero; ...guerra comenzaba, con la disputa... prólogo entre los blancos Mo... y Escarza y los azules Aguiar ...; partido que comienza; pero ...no concluye; pues cuando te... los blancos cinco y los azules ... pues a Morales le entró ca... al brazo y se vió obligado a ...der. Fué lástima, porque los ... salieron dándole muy dulce ...gusto. Se devolvió el dinero a ...transeuntes y sin que hubiera ...lo adicional, pues pasamos a ...mera quiniela; de Aguiar, $4.00 ... de Aguiar y Solá, a $20.00.

...to la cobramos entramos la ma... rondos en los acontecimientos ... algunas noches salen fenomena... entre los blancos Celaya y Ma... y los azules Argoitia y Arrio... Comenzamos con un enorme em... saludatorio en la una, que se ...de. Después cogen el dirigible ... azules y arreando candela ... todos los poros se suben casi ...polo, poniéndose en nueve por ... Mas como contra el dirigible ...mos el avión cortante y recto ...mando, los dos blancos toman el ... y en un raid estupendo alcan... y cuequean al dirigible con un ...te en once que sonó como el ca... de las nueve y tres minutos. ... gran ovación; las dos tandas ... de rechupete fenomenal. Y ...dos parejas se tiran del andamio ... peloteo se equilibra y las fuer... se crecen y todo es allí ataque ...al entre par y para; suben ...dos poniendo la gente en pie y ... aplausos por quince, diecisiete, ... veintidós y veintitrés. Y sa... hacha Argoitia, siempre efec... cercenador y saca un peloteo ...cida que asusta y los dos blan... van del error al cancán y can... lo pierden, quedándose en ...nto 25. De todas maneras tam... jugaron bonitamente a la pelo... un fenomenal en toda re... y hasta muy excelente hasta ... Guanabacoa. Boletos a $5.40. ...tos de la segunda quiniela: de ... a $3.40 y la de Urizar y Mo... a $20.00. Que también hubimos ...cobrar por medio de la velocidad ...rida en la costumbre.

...por lo tanto, crecidos en la gra... ...pusimos proa al partido un... que salieron a disputar los ...Motrico y Sarasola y los azu... Creus y Vallejo. Y sucedió que estos jóvenes que son tan entre medianos como entre fenomenales jugaron bravo y bien dos decenas empatándolas en una, doce, dicisiete y diecinueve. Más en la tercera decena que es donde lo venden tinto en sangre, triunfaron los azules, dejando a los blancos en el tanto 27. Sobresalió mucho Vallejo. Boletos, a $3.60. Y nada más.

F. Rivero.

* * *

Programa para la función de esta noche a las ocho y cuarto.

Primer partido, a 25 tantos: Goyo y Solá, blancos, contra Juanito e Ibarra, azules.

A sacar ambos del diez.

Primera quiniela, a seis tantos: Solá, Juanito, Goyo, Ibarra, Aguiar y Andrés.

Segundo partido, a 30 tantos: Urizar y Llano, blancos, contra Andrés e Ibarlucea, azules.

A sacar ambos del diez.

Segunda quiniela, a seis tantos: Ferrer, Llano, Lizárraga, Creus, Salazar e Ibarlucea.

Tercer partido, a 30 tantos: Creus y Salazar, blancos, contra Lizárraga y Sarasola, azules.

A sacar ambos del diez.

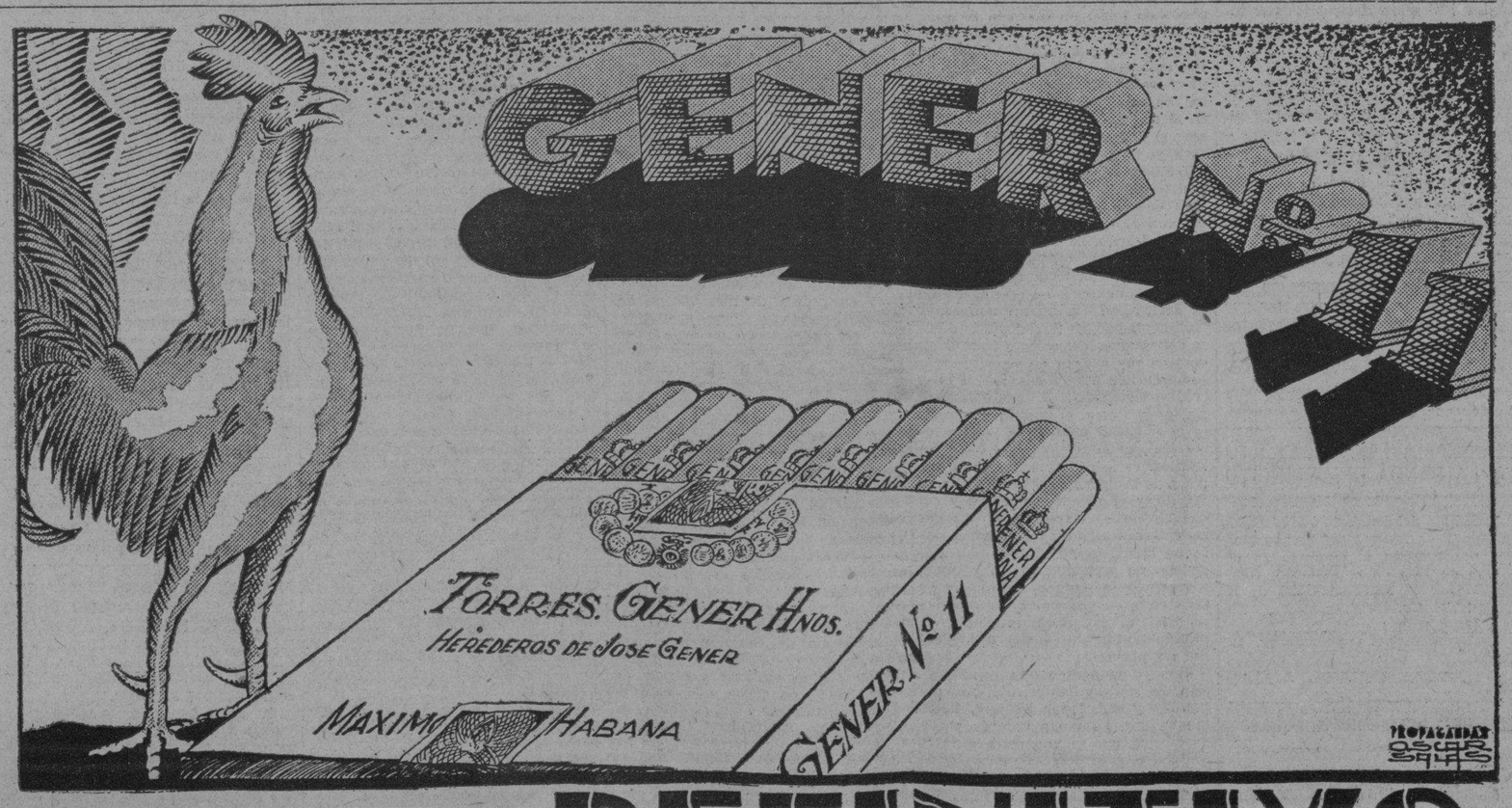

M.E.C.D. 2016

Editado por la Compañía DIARIO DE LA MARINA (S.A) cuyo programa consiste: «En la defensa de los intereses generales y permanentes de la Nación cubana, de los especiales de la Colonia española establecida en la misma y de la unión y armonía entre los diversos elementos que conviven en el país».—Artículo 1o. de los Estatutos.

DIARIO DE LA MARINA

Fundado en 1832. Dirigido hasta 1919 por don Nicolás Rivero y Muñiz. Oficinas: Habana, Prado 103; New York, Joshua B. Powers Inc. 220 East 42 nd. Street.

TELEFONOS: Dirección..... A-4151 — Administrador, Contador, Anuncios, Suscripciones.. Quejas, Talleres y Correo.. .. .. M-7911—M-7912—M-7913 — Jefe Redacción: A-3205—Clasificados: A-3333 — Agencia de Marianao PO-7380

Precios de suscripción al DIARIO DE LA MARINA
Habana y Provincias:
Mes: $1.20. Trimestre: $3.25. Semestre: $6.25. Año: $12.00
Extranjero:
Trimestre: 4.25. Semestre: $8.00. Año: $15.00.
Edición Dominical (Para el extranjero solamente):
Semestre: $3.00. Año: $5.00.

LA DISPUTA ENTRE ALEMANIA Y POLONIA SOBRE EL CORREDOR DE DANTZIG, ARREGLADA POR LA L. DE LAS NACIONES DE GINEBRA

Por TIBURCIO CASTAÑEDA

SE decía de la Liga de Naciones de Ginebra al saberse que el Gobierno del Japón no aceptaba sus conclusiones de devolver a los chinos la Manchuria y el Manchukuo que ese brillante Cuerpo Internacional había perdido un gran girón de sus prestigios; pero ahora se cambian los calificativos a propósito de la resolución de Polonia de quitar del Corredor de Danzig, a propuesta de la Liga de Naciones ,las tropas que había emplazado allí temerosa de un golpe de mano del ejército alemán.

Y no debe haber trastueco y atribuír a Francia y a Inglaterra esa victoria sobre Polonia, cuando hay que ponerla al Haber del Gobierno de Polonia y de su Presidente el Mariscal Pilsudsky, que tiene un gran ascendente y muy merecido, sobre la nación polaca, y que al mismo tiempo tiene en mucho la opinión de la Liga de Naciones de Ginebra.

En la mañana del día 14 de Marzo corriente, se cleebró una reunión del Consejo de la Liga de Naciones. En él, el Coronel polaco Joseph Beck, Ministro de Estado de Polonia, declaró, en honor a la verdad, que el Gobierno polaco de que él forma parte, reforzó las municiones en la plaza Oeste, sin autorización del Alto Comisario de la Liga de Naciones en Danzig, tomando de la suerte una decisión que no se adoptaba a los Tratados celebrados; y prometió al Consejo de la Liga, allí presente, que Polonia retiraría de Danzig las tropas en exceso.

El Coronel Beck dijo eso después de haber pedido al Doctor Ernst Ziehm, Presidente del Senado de Danzig y al que se había rogado que asistiese a ese sesión, si él podía garantizar que se tomarían medidas para asegurar a Polonia, de acuerdo con los Tratados celebrados.

El Coronel Beck dijo eso después de preguntar al Presidente del Senado de Danzig, allí presente, si él podía garantizar que se tomarían medidas adecuadas en la Plataforma del Oeste, para Polonia; a lo que contestó el Coronel que no vacilaba en dar esa garantía.

INGLATERRA OFRECE A LA INDIA UNA NUEVA FORMA DE GOBIERNO

El día 17 del corriente mes de Marzo el Gobierno inglés ofreció a la India un Gobierno autonómico limitado dentro de un Gobierno Federal, según lo publicado en Londres, el cual comprendía la mayor parte de las recomendaciones que se habían hecho a ese Gobierno en las tres Conferencias, llamadas de la Mesa Redonda, celebradas en Londres.

Esa oferta del Gobierno inglés del 17 del corriente mes, forma un cuerpo oficial que el Gobierno inglés propone al Parlamento, cuyo documento tiene 110,000 hojas y en el cual no hay ni una sola concesión al Partido Conservador de los Tories, por haberse opuesto a que se concediese a la India ni un sólo precepto autonómico. Si los preceptos de ese proyecto de Ley del Parlamento inglés no se modifican substancialmente por el Parlamento inglés, sólo trascurrirá un corto tiempo para que los trescientos cincuenta y tres millones que habitan la India inglesa puedan gozar de un Gobierno democrático.

El concepto de una vasta Federación, incluyendo los Estados de Indios Principescos y las Provincias inglesas, se ha dejado intacto, de acuerdo con las ofertas hechas por el Gobierno inglés desde el año 1930. Habrá una Legislación Central con un Gabinete de Ministros Indios y una Legislación Parlamentaria igual para cada una de las once Pronvincias Indias.

Unos 38 millones de hombres y mujeres, o sea el 27 por ciento de la población adulta de la India, tendrá derecho de votar en las elecciones provinciales, y unos seis millones para los representantes a la Cámara Baja de la Legislatura Provincial. Mas en realidad y apesar de esas concesiones básicas, se va a instaurar en la India inglesa una democracia muy limitada, como dice la propia prensa de Londres, teniendo en cuenta las enmiendas que las clases votantes de la India han de pedir e introducir en la Legislación representativa de la India.

No cinsentirá el Gobierno inglés que la Legislatura Federal de la India pueda votar sobre la defensa de la India o sobre las relaciones con las Naciones extranjeras.

En estos dos asuntos el Virrey de la India tendrá en realidad un poder autocrático.

Hay además en esas Leyes una lista especial de responsabilidades a las cuales puede someter el Virrey a sus Ministros cuando le parezca necesario. Del propio modo, el Virrey podrá separar a sus Ministros cuando le parezca oportuno, como por ejemplo para evitar una grave amenaza, para hacer que prevalezcan los Derechos e intereses legítimos de las Minorías, y para poner a salvo los intereses financieros y el crédito de la Federación de los Estados de la India, como para protejer los Derechos de un Estado de la India o impedir actos de Comercio perjudiciales en cualquier Estado de la India.

Y como si éstas no fueran precauciones bastantes, el Virrey de la India ha de dar su consentimiento, antes de que los proyectos de Leyes sean presentados al Parlamento, y que puedan producir conflicto con cualquier Ley del Parlamento inglés en relación con las órdenes dadas por la India que afecten la defensa o las relaciones con Naciones extranjeras, o a la religión o los procedimientos criminales, o a la moneda circulante respecto de los súbditos europeos o británicos.

En ese Proyecto de Ley hay dos o tres preceptos que pueden aplazar dos o tres años el establecimiento de la Federación de la India que ahora se propone por el Parlamento inglés.

El primero es que un suficiente número de los Príncipes ha de expresar su deseo de unirse a la Federación antes de que ésta pueda publicarse en todos sus detalles en la India.

El llamado 'Papel Blanco", que comprende todos los detalles de esa Federación de la India ha de ser notificado, por lo menos, a la mitad de los indios de los Estados indios, pues de ese modo el éxito del proyecto depende de los jefes de cinco o seis de los Estados más poblados de indios.

El segundo precepto consiste en el establecimiento de un Banco sano, de Reserva Federal, ajeno a toda influencia política, y que habrá comenzado sus operaciones antes de que la Federación sea efectiva. Por su parte, el Gobierno inglés se obliga a hacer todo lo posible para constituír y hacer expedito el funcionamiento del Banco de Reserva.

La frase usada en ese proyecto de "Clases deprimidas" refiriéndose a los Intocables, se ha cambiado por la de "Cartas con cédula", haciendo que los Intocables adquieran el respeto de sí mismos. Y se les llama "cedulados", porque los Intocables se han adjudicado un número de asientos en la Legislatura llamándolos "Cédulas", según pacto que celebraron con los indios de alta clase en el verano último, y que ha sido aceptado por el Gobierno inglés.

La Cámara Alta de la Asamblea Federal tendrá 260 miembros de los cuales 100 serán designados por los Príncipes, 150 por elección indirecta por la Legislatura Provincial y 10 designados por el Gobierno.

La Cámara Baja se compondrá de 375 miembros de los cuales 125 serán nombrados por los Príncipes y los otros designados por elección directa por el voto popular.

La Cámara Alta, se llamará "Consejo de Estado", y la Cámara Baja, la "Casa de la Asamblea".

Mahatma Gandhi ha querido ganarse el voto de los indios en una campaña al parecer contra los que fueron Intocables; pero el Virrey de la India, Earl of Willington, dijo que se proponía obtener la opinión de los Jefes de las Instituciones Religiosas sobre las afirmaciones de Gandhi.

PROGRAMA DEL CONCIERTO DE LA BANDA DEL EJERCITO

Programa del concierto que ofrecerá la Banda de Música del Estado Mayor del Ejército el domingo 26 de márzo de 1933 en el Malecón, trasmitido por la Estación CMC de la Cuban Tel. Co.

A las 8 p. m.:

1.—Pasodoble «La peinadora», L. Barta.

2.—Obertura «Mignon», A. Thomas.

3.—Intermezzo y final de la ópera «Dolorosa», E. Sánchez de Fuentes.

4.—Rapsodia gallega «Festa n-tolda», G. Freire.

5.—Vals «Dolores», E. Waldteufel.

6.—Fantasía de la ópera «Madame Buttrefly», G. Puccini.

7.—Danzón «Echale salsita», C. Piñeiro.

8.—Himno Nacional Cubano, F. Figueredo.

José Molina Torres M. M.,
Capitán Músico, Jefe y Director.

Empresa Naviera de Cuba

Apartado No. 2490, Dirección Telegráfica: EMPRENAVE
Claves en uso: A. B. C., 4a. y 5a. Edición Western Unión Walkims and Apedix
SAN PEDRO No. 6.—HABANA

TELEFONOS: A-6226. Pasajes y Fletes: A-5315. Información general: A-4780 Departamento de Tráfico: A-3963. Almacén. A-5034: Segundo Espigón de Paula: M-2680: Tercer Espigón de Paula.

NOTA.—Las escalas de Port Au-Prince, Aux Cayes (Haití), San Pedro de Macoris R. D. Aguadilla Mayaguez y Ponce P. R. Kingston, (Jamaica), son eventuales, esto es, se harán cuando el pasaje o la carga lo amerite

VAPORES EN SERVICIO: Presidente Machado; Baracoa, Cienfuegos, Eusebio Coterillo, Gibara, Guantánamo, Habana, Joaquín Godoy, Julián Alonso, La Fe, Las Villas, Manzanillo Rápido, Santiago de Cuba y Camagüey.

PUERTOS DE ESCALA: COSTA NORTE. — Puerto Tarafa Nuevitas, Manati, (Victoria de las Tunas), Puerto Padre, (Chaparra) Gibara, (Holguín), (Velasco Bocas), Vita, Banes Nipe, Mayari, Antilla. Preston, Sagua de Tánamo (Cayo Mambi), Baracoa, Guantánamo, (Boquerón y El Deseo) y Santiago de Cuba.

COSTA SUR.—Cienfuegos, Casilda, Tunas de Zaza, Santa Cruz del Sur, Manopla, Guayabal, Manzanillo, Campechuela, Media Luna, Niquero, Ensenada de Mora y Santiago de Cuba.

COSTA NORTE de VUELTA ABAJO.—Bahía Honda, Rio Bernacos, Puerto Esperanza, Santa Lucía, (Minas de Matahambre). Rio del Medio, Dimas, Arroyo de Mantua y La Fe.

REPUBLICA DE HAITI.—Port-Au Prince, Aux Cayes.

REPUBLICA DOMINICANA.—Santo Domingo, San Pedro de Macoris y Puerto Plata.

PUERTO RICO.—SAN Juan, Aguadilla, Mayaguez y Ponce.

JAMAICA.—Kingston.

Compañía Trasatlántica Española
SERVICIO DE VAPORES CORREOS
PROXIMAS SALIDAS

PARA NEW YORK, VIGO, CORUÑA, GIJON, SANTANDER Y BILBAO:
Vapor "Habana" Abril 15
„ "C. Colón" Mayo 16
„ "Habana".. Junio 15
„ "C. Colón". Julio 16

PARA VERACRUZ: CUARENTA Y OCHO HORAS DE VIAJE:
Vapor "Habana" Abril 8
„ "C. Colón". Mayo 9
„ "Habana".. Junio 8
„ "C. Colón". Julio 9

PARA NEW YORK, CADIZ Y BARCELONA
Vapor "MAGALLANES".. .. .. Abril 22
Vapor "CRISTOBAL COLON".. .. .. Mayo 16
Vapor "MAGALLANES".. .. .. Junio 22

PARA GUATEMALA, COSTA RICA, PANAMA, COLOMBIA, CURAZAO, VENEZUELA Y LAS PALMAS (Canarias)
Vapor "MARQUES DE COMILLAS".... Abril 8 y Junio 8

GARCIA & DIAZ, Lda.
Agentes Generales:
PALACIO DE LA LONJA. TELEFS. M-6911 Y M-6912
— HABANA —

"Quiero salvaguardar la tierra; esa tierra donde todos vivimos y queremos al morir que se nos ponga un ramo y una bandera" dijo Gabriel Camps

El Lcdo. Camps informó al Senado sobre la Ley Hipotecaria, de la cual es autor. Habló sobre la Moratoria, que más bien es una espera, razonando los motivos que aconsejan su aprobación. Mantuvo la necesidad de limitar el interés a un cinco por ciento máximo

COMISION DE CODIGOS.
Información pública.

Marzo 16, 1939.

Sr. Presidente (Barreras): El Senado de la República acordó abrir una pública información, bajo la dirección de la Comisión de Códigos que preside nuestro compañero el señor Grau; proposición que se acordó a propuesta del Señor Francisco Camps, Senador de la República.

El propósito del Senado, frente a la actual crisis, las angustias tremendas y los grandes clamores que surgen en el país, cree que no hay mejor procedimiento para acertar que abrir una información pública y contar con el concurso de las luces y de la inteligencia de los verdaderamente técnicos y entendidos en estas materias.

El Senado, por mi conducto quiere agradecer públicamente y testimoniar a todos los que nos vienen a ayudar, su agradecimiento, y con sumo gusto oiremos todas las opiniones que se nos quieran exponer.

Tiene la palabra en primer lugar el Dr. Gabriel Camps.

SR. GABRIEL CAMPS: Señor Presidente del Senado, señores Senadores, señores concurrentes: Todas las palabras del diccionario de la lengua, que representen conceptos de gratitud y de agradecimiento, no serían suficientes para expresar lo que experimenta mi corazón en este instante por la generosa bondad del señor Presidente de la Comisión de Códigos, al invitarme, poniendo en tortura mi modestia, a intervenir, de algún modo, en esta información parlamentaria, aunque dándome, al propio tiempo, la gran ventura de figurar, de actuar en el asunto más importante, más conveniente, más trascendental, de mayores esencias patrióticas de cuantos se hayan podido presentar a la consideración del Parlamento cubano desde el mismo día de su creación.

Felicito, por iniciativa tan fecunda cordialmente, al Sr. Presidente de la Comisión de Códigos.

Hace hoy cabalmente dos mortales y angustiosos meses que tuve la satisfacción de presentar, en la Academia de Artes y Letras, un proyecto de reforma del Derecho Hipotecario; y he tenido la suerte, la fortuna grande, extraordinaria, de que cuatro Senadores la hayan patrocinado, calzándola con sus firmas: Me quiero referir a los ilustrísimos Barreras, García Osuna y Fernández Hermo, y también a mi querido hermano Francisco.

Los que hayan leído mi proyecto de reforma hipotecaria habrán advertido, y los que no, lo advertirán hoy oyéndome, que no me inclino ni a un lado ni a otro. Mi interesan mucho, -¡cómo no me han de interesar!- los derechos del deudor; pero no me interesan menos los derechos, las ventajas y las conveniencias del acreedor. Y esto es así porque, si no por mi ciencia que es muy escasa, por mi experiencia de las cosas vividas, he llegado a comprender cuán exacta es la definición de la armonía. La variedad es la unidad. He llegado a comprender que en toda buena obra de legislación y de gobierno es necesario conciliar el hecho con el derecho; es preciso, indispensable, sin lo cual no hay legislación fructífera, armonizar la conservación, que es el hecho, con el derecho que es la libertad.

Como en toda medida de magnitud hay siempre una línea diferencial, a veces invisible, pero línea al fin, me figuro que en la necesidad de inclinarme, en la precisión de caer, siempre habría de caer yo del lado de los acreedores. ¿Y por qué? Porque mi punto de mira, mi obsesión de toda hora, de todo minuto, es que a los 40 años, —nunca es tarde si la dicha es buena— siga la República de Cuba las inspiraciones del ilustre autor de la ley hipotecaria, que dice en la exposición de motivos que precede al articulado, que la ley hipotecaria se ha establecido con el principal propósito de expansionar el crédito territorial.

¿Y qué es la expansión del crédito territorial? Es la consolidación del crédito territorial. ¿Y qué es la consolidación del crédito territorial? Queréis que convierta una información parlamentaria en una academia de sociología? A mí me sería muy fácil copiar de los tratados diez o doce definiciones del crédito territorial; pero os voy a decir en lenguaje más comprensible para todos, lo que es el crédito territorial. El crédito territorial es la tierra, el crédito territorial es la felicidad pública, el crédito territorial, es la nación, el crédito territorial es la combinación de la tierra y de la nación, que constituyen el Estado, y el Estado, sin tierra y sin nación, no es Patria, tendrá todos los externos atributos nacionales, pero no habrá ni libertad ni independencia, no será más que un Estado secundario, un Estado, siempre, y en todo caso, subalterno. El crédito territorial es la única intención, el principal propósito a que se atiende con ese proyecto.

Pero yo he tenido otra consideración, yo soy un hambriento, padezco hambre y sed, tengo hambre, tengo mucha sed, yo tengo hambre y sed de ideales, que se han perdido en la República, para desgracia de nuestros tros hijos y de los hijos de nuestros hijos.

Quiero salvaguardar la tierra. ¡Esa tierra donde todos vivimos y queremos al morir que se nos ponga un ramo y una bandera!

He tenido en contemplación otra cosa. No he consultado a mi mente, he escuchado los latidos de mi corazón. Quiero que todas las mañanas, cuando salga a la luz pública la Gaceta Oficial, sea un heraldo de progreso, un pregonero de cultura, de adelantamiento, de sana legislación. No quiero que sea, como en estos momentos, una inmensa esquela mortuoria de la propiedad de los cubanos.

Anhelo al propio tiempo, que mientras nosotros estamos celebrando aquí un festival, porque al fin, esto es un festival de alta civilidad, no ocurra lo que en estos momentos en muchos hogares de Cuba, en que las familias están derramando lágrimas, porque han visto en un rincón de la Gaceta Oficial el edicto en que señala la subasta sin sujeción a tipo de la finquita que fué de papaíto y la del chalecito que fué de mamaíta.

Yo no quiero tocar vuestra sensibilidad. No quiero que se me diga que a falta de razones he venido aquí a declamar. Eso sería indigno de vuestra representación, y lo que a mí por igual me interesa, impropio de mi propia personalidad y de mi honor.

Empleo el lenguaje que se emplea en la calle, en la familia; no el lenguaje de la Ciencia, no el meloso lenguaje de los Parlamentos, empleo el lenguaje español.

He dicho esto porque necesitaba darle alguna salida o alguna expansión a mis ideas. Y voy a terminar para luego continuar en la parte tediosa, técnica.

Concluiré por decir lo siguiente: mi proyecto de reforma del Derecho Hipotecario, no es de la Ley Hipotecaria, sino del Derecho Hipotedifica, o de alguna manera comprende a todo el **corpus juris.** No modificó la Ley del Contrato, ni la de Enjuiciamiento Civil, ni la Ley Hipotecaria. Por consiguiente, lo que se trata es de una reforma, no del contrato, sino de una reforma de Ley, Porque la Ley Hipotecaria es una Ley de acción, no es una Ley de contrato, es una Ley de acción. El contrato donde está es en el Código Civil. Por eso advertiréis que en el artículo 127 de la Ley Hipotecaria existe un precepto, que es absolutamente igual letra a letra a otro precepto del Código Civil.

Hay un precepto del Código Civil que dice que la hipoteca sujeta directa e inmediatamente los bienes sobre que se impone, cualquiera que sea su poseedor, al cumplimiento de la obligación para cuya seguridad fué constituída.

En la Ley Hipotecaria hay un artículo que dice que la hipoteca sujeta directa e inmediatamente los bienes sobre que se impone cualquiera que sea su poseedor al cumplimiento de la obligación para cuya seguridad fué constituída. Enteramente lo mismo.

De modo que nos encontramos con que mi reforma no va a alterar sino en modo adjetivo la Ley Hipotecaria, porque va a ser una Ley Especial, y tiene necesariamente que ser una Ley Especial, porque el Artículo 413 de la Ley Hipotecaria, dice: «Quedan derogadas todas las disposiciones anteriores en materia hipotecaria». «También, —sigue diciendo,— quedan derogadas las demás que se opongan a lo preceptuado en la presente Ley. Ninguno de los Artículos que componen esta Ley podrán ser derogados sino en virtud de otra Ley Especial, no pudiendo tener este carácter, en caso alguno, la de Presupuesto».

Quiere decir que yo he estado correcto al establecer una Ley Especial, porque no se pueden derogar las otras disposiciones, sino por virtud de una Ley Especial; y debo decir que ni siquiera la Ley de Presupuestos puede interferir, de modo que ese impuesto que se está cobrando en las hipotecas es un impuesto abusivo a la luz de los preceptos de la Ley Hipotecaria y de la Constitución del Estado.

Y debo añadir otra cosa en obsequio de este Congreso. Debo añadir que según el Artículo Noveno, de los Adicionales de la Ley, se ha dicho a los Presidentes de Audiencia, con vista de los datos que reclamen de los Jueces, de los Registradores de la Propiedad y de los progresos realizados en otros países la Comisión de Codificación eleve al Gobierno cada 10 años las reformas que convenga introducir.

Yo he suplido, a los cuarenta años, una deficiencia de los Gobiernos de Cuba; y doy la enhorabuena al Presidente de la Comisión de Códigos, porque cumple con el precepto de la Ley enmendándola, porque la vigente es una Ley que no sirve, es una Ley anquilosada y que nos aniquila jurídicamente; es una Ley de usura, esa no es una Ley para el pueblo cubano, digno de mejor suerte.

Mi Proyecto comprende distintas materias. En primer lugar la tasa del interés. Quiero decir la regulación del interés. No más del cinco por ciento, de ahora en adelante.

Comprende también una modificación formal, que puede ser alterada, que puede ser discutida; pero que detrás de la discusión no quedaría nada más que una gala de erudición y de conocimiento: me refiero a la práctica abusiva de redactar los documentos públicos, sujetos a registro, más por rutina notarial que siguiendo la voluntad de las partes.

Otra de mis modificaciones es la del reglamento de la Ley Hipotecaria, en lo que hace a las subastas sin sujeción a tipo y a la acción personal; y la otra reforma se refiere a rebajar el interés litigioso, que llaman legal, introduciendo cierta confusión entre lo que es la tasa del interés y el interés legal. El interés legal es el seis por ciento, y el Gobierno tiene sin uso, una cláusula flexible que no ha ejecutado y que es necesario que de ahora en adelante la ejercite. No se puede cobrar hoy el mismo interés que en las épocas de florecimiento, y cuando hay que condenar en un pleito el pago se le carga al deudor el seis porciento, que es una adición muy flagelante. Eso no lo ha querido el legislador, no lo ha podido querer y en tiempo lo dijo.

Con este proyecto, que yo me permitiría sugerir a la Comisión que no lo tocara, que no lo alterara —yo tengo alguna autoridad, no social, que no soy nada, pero tengo años, tengo alguna experiencia— no toquen mi Proyecto, déjenlo con sus defectos, déjenlo con sus faltas y su poca doctrina. ¿Qué importa? Los Parlamentos no necesitan hacer exquisitas leyes, los Parlamentos lo que necesitan es hacer muchas leyes justas y útiles, respondiendo al ritmo de la vida. Pues qué, ¿váis a disputar cuestiones de derecho clásico en la tabla del salvamento? ¿Váis a decirle al moribundo, al que está agonizando: Vaya usted a Vichy para curarse, cuando en realidad lo que le hace falta es una insuflación de oxígeno para no expirar?

Vosotros, con vuestra sabiduría, modificaréis los defectos de la ley, que de hoy en adelante, en justa correspondencia, llamé la «Ley Barreras»; vosotros luego puliréis la «Ley Barreras». La jurisprudencia de los tribunales se encargará por otro lado, de lo mismo. ¿Para qué queremos la perfección de la pintura? ¿Para qué queremos poner al clamor popular una muralla y decirle: esperad, que estamos pintando los filamentos y estamos esmerilando las rejas. Hay que derribar la muralla!

De mi proyecto, que comprende también la moratoria como disposición transitoria y emergente, que yo llamo mejor espera, porque el verdadero término es espera y no moratoria, un Senador ha tenido a bien segregar dos particulares muy esenciales, uno, el referente a la supresión de la acción personal después de la acción hipotecaria y el otro relativo a la rebaja del interés legal. Sobre estos puntos a mí me parece que en el país no hay discrepancias. Creo que el país no necesita de muchos libros ni de mucha ilustración para comprender que no puede ser que la Manzana de Gómez se remate por mil pesos. Respecto a la acción personal, yo me figuro también que hay unidad de pareceres y de propósitos. Nadie quiere que agotada la acción hipotecaria, quede una sola partícula de derecho a los acreedores. Y os voy a decir una cosa, señores Senadores: si este proyecto no sigue adelante, y no fenece la acción personal después de la hipotecaria, los cubanos del porvenir van a venir a decir aquí: aquél anónimo, aquél ciudadano de la calle que predicó la buena doctrina tenía razón y de la regateazón hoy sufrimos nosotros las consecuencias.

Los padres comieron uva agraz y los hijos tuvieron dentera, avisó el Evangelio.

Amparad al ciudadano de la calle que predicó la buena doctrina; separad el obstáculo que es hoy en día una de esas piedras. No digáis a sus descendientes: ahí os dejo esa piedra, ahí os dejo la acción personal.

De manera que en este punto me figuro que hay unanimidad de pareceres. Pero hay dos particulares que son de los que voy a tratar, porque no me voy a ocupar ni de las subastas sin sujeción a tipo, no de la acción personal, porque ya me parece que sería una disertación redundante por mi parte.

Me voy a ocupar de la moratoria o espera y de la tasa del interés; pero tanto por descansar un poco, porque estoy algo fatigado, como por ilustrarme y oír otras opiniones, que tal vez contribuyan a que yo retire o influya con el señor Barreras para que retire su proyecto, me voy a constituir en espectador, reservándome el derecho de satisfacer todas las preguntas que se me dirijan y de contestar a todas las objeciones que se tengan a bien hacerme.

Esperan en N. York que Cuba segregue azúcar hasta 1934

NUEVA YORK, marzo 23. (Especial para DIARIO DE LA MARINA, por Felipe Taboada).—El «Journal of Commerce» dice hoy:

«Los embarcadores de azúcar cubano están reteniendo sus embarques en espera de que queden resueltos los planes sobre la proyectada segregación. La creencia general aquí es que se segregarán 700,000 toneladas hasta 1934, en la siguiente forma: las 561,000 toneladas segregadas este año, que serán puestas en el mercado en julio, después de deducida una cantidad ya vendida, formarán la mayor parte de la propuesta segregación. En realidad sólo se segregará la diferencia entre este total y 700,000 toneladas. Esta segregación servirá para nivelar los pedidos de los refinadores americanos para el año, después de tomar en consideración las necesidades de otros países. Hay quien estima que esto causará alguna escasez.»

Según un informe presentado por el secretario de Comunicaciones, el total de dinero depositado en cuentas de ahorro postal era mayor de $1,000,000,000 en febrero 28. Este es el mayor total que se recuerda en la existencia del sistema.

En 1932, por primera vez en la historia, los Estados Unidos figuraron a la cabeza del mundo como nación exportadora de aeroplanos, motores y piezas para los mismos, según las estadísticas publicadas hoy por la Secretaría de Comercio. Los Estados Unidos exportaron 40 por ciento del total mundial, contra un 19 por ciento en 1931 y 29 por ciento en 1930.

DEL LEJANO AYER

Hojeando la colección del DIARIO — Por R. A. CATALA

(CONCLUSION)

Los que vivimos aquellos primeros días de la sosegada Primera Intervención no hemos olvidado la ansiedad que en todos producía la actitud hierática del Generalísimo. El general Broocke quería dar la impresión de que su gobierno sería pasajero y para confirmar ese concepto, no quiso ir a vivir al palacio de la Plaza de Armas. Ni siquiera a despachar. Su domicilio oficial y privado fué el hotel Trotcha, del Vedado. Su preocupación por el silencio de Gómez le obligó a escribir al propio Mc Kinley y este Presidente, después de oír a Gonzalo de Quesada, secretario de la Delegación Cubana todavía funcionando en el Norte a cargo del respetable Tomás Estrada Palma, decidió enviar a mister Robert P. Porter, hombre de mundo y consecuente amigo de Mc Kinley, para que tratara personalmente con Máximo Gómez. Porter vino para Cuba con Quesada y fueron tan hábiles sus tratos con el general en jefe que pronto se supo que éste abandonaba su retraimiento y que vendría a la Habana a tomar parte en la vida pública. Ya Mc Kinley había ofrecido el envío de los tres millones de pesos que había señalado con alguna inexperiencia Calixto García como miembro de la Asamblea de Santa Cruz por el licenciamiento de los soldados de la manigua.

Se fijó la fecha del 24 de Febrero para que hiciera su entrada el Generalísimo en la capital. Era el aniversario del alzamiento de Baire, el primero que iba a celebrar el cubano revolucionario después del cese del régimen colonial. Gómez, después de visitar algunos pueblos de las Villas, llegó a Matanzas el 22 de febrero. Allí fué agasajado por el pueblo. Una comisión de los libertadores más conspicuos que residían en la Habana fueron a la ciudad de los dos ríos a unirse con él y todos llegaron el 23, después de unas horas de estancia en Güines, a Marianao, por la tarde. La gran manifestación que espontáneamente se había organizado para recibirlo, se deslució un poco, porque llovió copiosamente. El General no pudo montar un magnífico caballo moro que le ofrecieron sus amigos y con algunas damas fué llevado en un vis-a-vis por las calles de ese pueblo vecino, hasta la suntuosa mansión de Julio Hidalgo, rico banquero de la Habana, en donde se le ofreció una gran comida. Aparte de los elementos oficiales que fueron a recibirlo y de los viejos compañeros de la gran guerra que volvía a ver, tuvo la satisfacción de entrevistarse con dos ilustres damas que representaban para él, en la lejanía del recuerdo, a las figuras preeminentes de las dos grandes revoluciones de Cuba. Una de ellas, Ana Quesada, la viuda del hombre de La Demajagua, Carlos Manuel de Céspedes, le evocaba la epopeya de la **guerra grande**; la vió por última vez en la aguada de Los Melones, en 1870; y la otra, Carmen Zayas Bazán, la viuda de Martí, le recordaba al Apóstol, al sublime caído de Dos Ríos. Como observara esta señora que el Generalísimo llevaba en el pecho, como única condecoración, un broche o botón con el retrato de su ilustre esposo, conmovida, con lágrimas en los ojos, pudo contestarle:

—Le pago, General, con la misma moneda...

Y le mostraba el retrato de Panchito Gómez que llevaba en un alfiler de pecho.

En Marianao pasó la noche y al día siguiente 24, hizo su entrada triunfal en la Habana. Vino en tren, desde Marianao y desembarcó en la Estación del Cerro. De entre la muchedumbre salió un grupo de damas, que se apresuró a subir al vagón donde estaba el Generalísimo: la señorita Guillermina Meyer, que iba en el grupo, se adelantó hacia el caudillo y le dió un beso en la frente. Fué la primera manifestación de esa clase que recibió Máximo Gómez en la Habana. Desde el Cerro vino a la capital, a caballo, un potro alazán oscuro, seguido de numerosas fuerzas libertadoras. El gobernante norteamericano permitió que marcharan detrás del Generalísimo quinientos hombres de caballería y unos seiscientos de infantería del Ejército Libertador. Los jinetes iban mandados por los jefes Mayía Rodríguez, Avalos, Perea, Jacinto Hernández y otros. La infantería llevaba a su frente al entonces arrogante Coronel Mas Despaigne—"Coronel con humos de General", como él mismo se decía con juvenil humorismo—Mario Dubois Ducasse y Alberto Nodarse. ¡Era un día magnífico de la primavera tropical!

Un sol espléndido iluminaba la ciudad como en un día de gran fiesta. Había también mucha luz en todos los corazones. Los resortes de la reciente contienda parecían haberse ya apagado y un halo de paz, de amor y de cordialidad flotaba en el ambiente. La marcha de Máximo Gómez, seguido de sus abnegados soldados, desde el Cerro hasta la Casa Consistorial de la Plaza de Armas, fué una marcha triunfal. En la casa del pueblo las aclamaciones llegaron al paroxismo y al recibirlo el Ayuntamiento en sesión solemne, las ovaciones populares se sucedieron sin interrupción. El ilustre médico, poeta y literato, doctor José Varela Zequeira—uno de los del grupo de "notables" que constituyeron el primer Cabildo durante la Intervención—pronunció un discurso que aparte de su elocuencia y galas literarias, revelaba un profundo sentido político, nuncio de la capacidad del pueblo cubano para el gobierno propio. Frente al palacio los artistas del teatro Cubano, Blanquita Vázquez, Raúl Delmonte y el popular Ramitos, cantaban puntos cubanos, recibiendo ovaciones clamorosas cuando se escuchaba esta sugestiva estrofa:

Estrellita solitaria
de mi bandera cubana,
¿cuándo te veré brillar
en el Morro de la Habana?

Apenas pudo el caudillo descansar breves minutos en la casa de la Quinta de los Molinos, antigua mansión de verano de los Capitanes Generales, en donde el Coronel cubano Saturnino Lastra había hecho las reparaciones necesarias por orden de Méndez Capote, Secretario de Gobernación, para alojamiento del caudillo y su familia.

De fiesta en fiesta, de banquete en banquete, de recepción en recepción, pasó el general Gómez aquellos primeros días de su estancia en la Habana. En un gran baile a beneficio de los huérfanos de la patria, celebrado en Tacón, le presentaron a la bellísima Josefina Herrera, señora de Pulido, a la iniciadora estrella de la sociedad habanera, a quien la revista **El Figaro** había proclamado Reina de la Belleza, en memorable torneo, con sus cuatro damas de honor de sencillera belleza, la desaparecida Catalina Lasa, Herminia y Hortensia del Monte y Blanca Broch, en quienes la belleza es un sol que no tiene ocaso. El Generalísimo ofreció el brazo a la beldad habanera y dió un paseo con ella por el salón. En aquel acto se creyó ver el homenaje de la alta sociedad habanera al caudillo de la libertad de Cuba.

—No es ésta la primera vez que me complazco en admirar su belleza—le dijo el General——. Durante la campaña de "la invasión", al acampar en el ingenio San Antonio de su familia, la contemplación de un retrato de usted, me sirvió de revido momentáneo de los rigores de la guerra.

En ese sarao el Libertador no quiso desairar a dos damas genitimas que lo invitaron a bailar y por probarles que era tan buen militar como mal bailador. Con la Fabián de Jorrín y Amelia Salbach dió varias vueltas a los compases del baile de moda, el **two step** americano. Pocas noches después, en la brillantísima fiesta que dió en su honor el **Unión Club,** en sus viejos salones de Neptuno y Zulueta, sin par Josefina Herrera de Pulido fué compañera del Generalísimo en el **rigodón de honor,** la pieza que tocolar con que en tiempos pasados se abrían los saraos de alto rango. Fueron aquellas las primeras y escazás únicas canas al aire que en honor de Terpsícore echó el combatiente de Las Guásimas. Por primera vez se abrían al sexo femenino los salones del aristocrático club que presidía entonces Guillermo Zaldo.

Tales fueron las actividades de los primeros días de su estancia en la Habana del gran caudillo, a quien Hilarión Cabrisas ha **clavado** en letras patrias, de este modo inolvidable:

Frío, como el acero de su espada,
duro, como la roca inaccesible,
y recio y duro y árido. Impasible,
como la esfinge del Destino. Nada
fué suficiente a conmoverle. Ciertamente
emoción fué una sombra impasible
en su rostro de piedra, en su terrible
faz de momia faraónica y asiática.
Sobre el terso frontal, bélico y noble,
(por la mano del tiempo) un pensamiento
de amargura y dolor llevaba escrito.
Y por romper el oprobioso yugo
de su carne, hecha hijo, expiró ...

el "Viejo de la Pampa de Grandes

M.E.C.D. 2016

Guanabacoa al Día

EN EL LICEO

...ayor concurrido y animado se vió ...Liceo Artístico y Literario en la ...che del pasado miércoles, con mo... de celebrarse la interesante ...ta denominada «Miércoles de re...», tan agradable como necesa... para alegrar nuestros salones so... y ofrecerles a las distinguidas ...lias guanabacoenses, ratos de ... entretenimiento.

...ue consistió la festividad de esa no... en la representación, en el pal... escénico, de un bonito drama in... representado por un grupo de bellas ...ñitas y entusiastas jóvenes, así ... también cantos, recitaciones y ...s gratos entretenimientos, sien... todos los que tomaron participa... en el desenvolvimiento del pro...ma, muy aplaudidos por la nu...sa y selecta concurrencia allí reu...

...tre las damas y damitas que ...s en el Liceo el miércoles, re...damos:

...Señoras «Lolita» García de Yes... Dulce María Justiniani de Area, ...nia Villiers de Noguer, Balbina ...de Villiers, Clara Luz Briñas de ...González, Ana Sánchez de Corrales, ...ela Iglesia de García, María Es... de Olivero, Sara Mesa de Pe... «Amelita» Costales de Cruz... y otras.

Señoritas Gloria, Silvia, Aida y ...ha Yeste, María Area, «Fefita» ...la del Corral, Generosa Acosta, ...elita Martorell, Cristina y Zoila ... «Nenita» García Iglesia, Ber... Fredesvinda, Consuelo y Angé... de Villiers, Anita Escudero, Pa... y Anita Olivero, Aida Menén... Tomasita Pachón, Elena Guz... Carmita González, Nenita ... y muchas más que en estos ...entos no recordamos, por lo que ...pedimos mil perdones.

...Horas muy distraidas y amenas ...on las pasadas en nuestro que... Liceo en la noche del miérco...

...Por lo que felicitamos a su orga...dor y mantenedor, nuestro esti...do amigo, señor Adolfo Yeste, ...ente por sustitución legal de ...cubanísima institución social.

SAN GABRIEL ARCANGEL

...En la festividad de hoy celebran ...onomástico, las personas siguien...

Señorita doctora Gabriela Marti... Teiro, distinguida y culta dama... muy estimada en nuestros circu... sociales elegantes.

Señores Dr. Gabriel Cubria Puig ...sente médico y hábil cirujano, ...ctor del Hospital Civil de esta ...a, muy querido amigo nuestro, ...n el que tenemos un especial sa... doctor Gabriel Cubria Roura, ...n médico interno de dicho cen... benéfico y Gabriel Mancebo.

...Deban todos nuestra felicitación, ...s votos que hacemos por su ...ura personal y la de sus fami...

CONTINUA ENFERMITA

...continúa delicadita de salud, ...mísima niña María, amantísi... hija de los distinguidos espo... «Juanita» Carral y Manuel Cuer... muy estimados amigos del cro...

...Con tal motivo lamentable, su re... ...cia se vé constantemente visita... ...s conocidas personas de su ...milia, que acuden a interesarse ...por la salud de la linda bebita, la ...cual se hallaba bastante mejorada, ...pero lamentablemente ha tenido una re...caída.

Hacemos votos por su pronto ...ral restablecimiento.

OTRA ENFERMITA

Guarda cama a consecuencia de ...ar molesta dolencia, la linda ni... Elda, hija queridísima de nues... apreciados amigos, el estimado ...matrimonio Gloria de La Valette y ...Pío Figarola.

...Que pronto se encuentre bien, son ...nuestros más caros anhelos.

...Para tranquilidad de sus familia... y especialmente de sus papás, ...que hoy experimentan justo pesar, ...por enferma a la traviesa «El...».

EN LA ESCUELA PIAS

Con gran entusiasmo por parte ...s escolares se vienen ensayando ...bajo la dirección del virtuoso e in...gente escolapio P. Modesto Galo... y el conocido comediógrafo, se... José Sánchez Arcilla, las obras ...dramáticas que en la tarde del domin... interpretarán en la fiesta cientí... literaria que en el salón de ac... de las Escuelas Pías se celebra... en honor de la Asociación de An... Alumnos de las Escuelas Pías ...Cuba; cuyo programa ya hemos ...do a conocer a nuestros lectores. ...Esta festividad grandiosa y llena ...de atractivos, será sin duda alguna, ...la de que nos venimos ocupando.

Las bellísimas decoraciones pinta... por el genial escenógrafo ...Arrega, expresamente para este ac... son verdaderas obras de arte; ...glorias de su fama bien reconocida.

Cuantos disfruten de festividad tan hermosa, pasarán gratísimas horas en aquel ambiente de cultura, distinción y elegancia.

Lo garantizamos sinceramente.

NUESTRO PESAME

Hasta el distinguido matrimonio Ana Granados y Augusto Miranda, hacemos llegar nuestro más sentido pésame por el fallecimiento de su adorada hija Ofelia, una niña bella e inteligente que, cuando todo le sonreía en la vida, nos abandona sumiendo en el más intenso de los dolores a sus afligidos padres.

La Parca, que siempre está acechándonos cruelmente, ha tronchado esta vida infantil en los instantes que parecía rodeada de salud y felicidad, y cuando sus amantes papás tenían cifradas en élla sus más caros ideales.

Rogamos al Todopoderoso que conceda resignación cristiana a los esposos Granados-Miranda, para que puedan soportar tan intenso dolor.

TEATRO «CARRAL»

Dos grandes estrenos habrá esta noche en el teatro «Carral», de dos preciosa joyas cinematográficas habladas.

Son: la genial cinta «Teresita», interpretada por las magníficas estrellas Janet Gaynor y Charles Farrell y la bella film Fox, titulada: «Conducta Desordenada», por los famosos artistas de la pantalla Sally Ellers, Spencer Fracy y El Brendel.

Una noche de verdadero arte cinematográfico disfrutarán cuantos concurran hoy a «Carral».

Mañana estreno de «Justicia Divina».

Oscar de la Cruz Muñoz

FUNCION MENSUAL A LA VIRGEN DE LA CARIDAD DEL TEMP. DE LA MERCED

La Asociación de Nuestra Señora de la Caridad de la Iglesia de la Merced celebró la función mensual correspondiente al presente mes con el siguiente programa:

A las ocho a. m., tuvo lugar la misa de comunión de los asociados y fieles devotos de la Patrona de Cuba.

A las nueve a. m., misa solemne en su altar, estando la parte musical a cargo del maestro señor Francisco Saurí, organista de esta iglesia.

Terminada la misa, el director, R. P. Esteban Maestro Juan, pronunció una bellísima plática y dirigió el ejercicio a la Virgen de la Caridad.

Se concluyó el homenaje a la Patrona de Cuba con el canto de su Himno Nacional.

Estos solemnes cultos estuvieron muy concurridos.

EDICTO

DOCTOR ENRIQUE LLANSO Y ORDOÑEZ, Juez Municipal del Este de La Habana.

HAGO SABER: Que en los autos del juicio verbal número 892 de 1932 seguido en este Juzgado por el doctor Manuel A. Cuadrado a nombre del señor Santiago Garrote y Amigo, Colector General de Capellanías de este Obispado, (hoy Arzobispado), contra los señores Rodrigo, Arturo Faustino, María de la Natividad, Angel Evaristo, Evaristo, María de la Concepción, María Josefa y José Díaz de las Cuevas y Faustino Díaz y Méndez, en cobro de pesos, se ha dispuesto sacar a pública subasta por tercera vez y sin sujeción a tipo y término de veinte días, los bienes embargados en dicho juicio, consistente en la casa número 22 de la calle de Peña Pobre, esquina a la de Habana, con una accesoria anexa en la cuadra comprendida entre las de Aguiar y Habana. Linda por el costado izquierdo con la número 20 de la calle de Peña Pobre, por el derecho con la calle de Habana, a la que hace esquina y por la espalda con la casa número 21 de la llace de Habana; su terreno mide 19 metros 20 centímetros de frente por 27 metros 33 centímetros de fondo y once metros, 95 centímetros de frente de fondo, que hacen una superficie total de 444 metros cuadrados. Dentro del área de esta finca y por el costado que da a la calle de Habana existe construída una casa de nueva planta, de dos pisos, altos y bajos, de mampostería, ladrillos y azotea, todo cuyo terreno y edificación ha sido tasado en la suma de CATORCE MIL TRESCIENTOS OCHENTA PESOS MONEDA OFICIAL. Se advierte que esta subasta se verificará sin suplirse los títulos de propiedad, que en la misma, dice que para tomar parte en la misma, deberán consignar en la mesa del actuario o establecimiento público destinado al efecto el diez por ciento de la tasación, que los autos se encuentran de manifiesto en la mesa del actuario, donde podrán ser examinados; habiéndose señalado para que tenga efecto la misma el día VEINTE DEL ENTRANTE ABRIL a las ocho de la mañana en la Sala de Audiencia de este Juzgado, sito en la calle de Aguiar 61 altos.

Y para su publicación en diario periódico de mayor circulación extiendo la presente en La Habana a 21 de Marzo de 1933.

Dr. Enrique Llansó y Ordoñez.
Ante mí:
Fernando Rodríguez.
3427 1-d. 24

INFORMACION CATOLICA

VARIOS CULTOS QUE SE ANUNCIAN PARA MAÑANA EN DIVERSAS IGLESIAS

Misa cantada con plática de la Congregación del Purísimo Corazon de María, a las ocho a. m.

Predica el R. Padre Maurilio Pinacho, S. J., director de la Congregación.

Después de la función religiosa la junta mensual en el lugar de costumbre.

..EN LA IGLESIA DEL SALVADOR DEL CERRO

En la iglesia parroquial de San Salvador del Cerro, el Jubileo Circular.

La misa del Sacramento, a las 8 y media de la mañana.

La reserva, a las 5 p. m.

El Padre Viera, por amor a Jesús Sacramentado, obsequiará a sus pobres el domingo 26, último del Circular, con una especial limosna.

Las personas que deseen ayudarlo pueden enviar sus donativos a la sacristía de la expresada parroquia.

EN LA IGLESIA DE LA CARIDAD

A las nueve de la mañana, Vía Crucis.

EN SAN FRANCISCO

Celebra vigilia ordinaria de turno, en la iglesia de San Francisco el Segundo Turno de la Sección Adoradora Nocturna de la Habana.

Dará comienzo a las diez de la noche y concluirá a las seis de la mañana del domingo 26.

LA FESTIVIDAD DE LA ENCARNACION DEL HIJO DE DIOS

El sábado 25 se celebra la Anunciación y Encarnación del Hijo de Dios, en las purísimas entrañas de la Santísima Virgen María.

No es fiesta de precepto, pero Nuestra Santa Madre la Iglesia la celebra con gran esplendor.

La misa es la propia de la festividad.

A LOS DEVOTOS DE SANTA RITA

¿Desea usted, devoto de Santa Rita contribuir para las dos lámparas que arderán en Cassia, en este año jubilar, ante la imagen del Santo Cristo que señaló a Santa Rita con una de sus espinas, pidiendo por sus necesidades espirituales y temporales?

¿Quiere que se celebra algún miércoles o viernes en este año jubilar la Santa Misa en el altar de Santa Risa de Cassia, delante de su cuerpo, en acción de gracias o pidiendo algún favor?

Las limosnas, voluntarias para las lámparas y la de $1.50 por estipendio de las misas se entregarán directamente al P. García o se reciben en la Sacristía.

LOS QUINCE JUEVES AL SANTISIMO SACRAMENTO EN EL TEMPLO DE REINA

Satisfechísimo puede sentirse el Apostolado de la Iglesia de Reina del Primer Jueves Eucarístico de los Quince que anualmente consagra al Corazón Eucarístico de Jesús.

Dió comienzo a los del presente año, el jueves 18, con una concurrencia tan extraordinaria, que el templo a pesar de su amplitud resultaba pequeño, haciendo exclamar al director del Apostolado: «me encuentro más que satisfecho y pido al Corazón de Jesús sea así la asistencia en los restantes».

El Santísimo se expuso a las cuatro y media. A las cinco se rezó el Santo Rosario y después del canto de un motete el Padre Esteban Rivas, S. J., pronunció un sapientísimo sermón sobre el siguiente tema: «La Sagrada Eucaristía y los primeros cristianos».

Después del sermón felicitó a los Celadores y socios del Apostolado de ambos sexos por haber acudido en tan prodigioso número, exhortándolos a continuar hasta concluirlos.

Suplica encarecidamente pidan paz y prosperidad para el mundo, suplicándole al Divino Corazón que venga a nos el tu reino, que es el reino de la paz y la justicia.

Busquemos este Reino y todas las demás cosas se nos darán por añadidura.

Bien hace en felicitarles, pues en este primer jueves, en efecto, la concurrencia para el templo no podía ya ser más numerosa. Asimismo por el bellísimo ejemplo que dieron con el fervoroso canto de los Himnos Litúrgicos y el Eucarístico de Sagastizábal.

Se obsequió a la concurrencia con «detentes» del Corazón de Jesús, que distribuyeron un grupo numeroso de celadores y la secretaria, señorita Piedad Alvárez.

El Canto popular, lo dirigió el organista del templo, señor José Fuentes.

El órgano a cargo del maestro Julio Guisasola.

El Segundo Jueves corresponde celebrarlo el 23 del actual, a igual hora y con idéntico programa.

LAS SANTAS MISIONES EFECTUADAS EN CAIMITO FUERON FRUCTIFERAS

Con opimos frutos se han celebrado en días pasados misiones en Caimito del Guayabal y en Gayaguasal, pertenecientes a la feligresía del P. José María Fernández Gayol.

Estuvieron dichas misiones a cargo de los Padres de la Orden de Predicadores, RR. PP. Domingo Perez, Basilio Jiménez y Antonio Ibáñez, quienes no descansaron día y noche en el ejercicio de su ministerio, ya pronunciando pláticas para adultos y párvulos, ya explicando la doctrina a los niños, ya administrando el Sacramento de la Penitencia a centenares de fieles, ya bautizando, casando, etc.

Como epílogo de estas misiones, el último día se celebró misa de comunión general armonizada en la que se acercaron al banquete eucarístico numerosos fieles, ancianos y niños.

El domingo, después de la misa, el excelentísimo y reverendísimo señor Delegado Apostólico, monseñor Jorge J. Caruana, administró el Sacramento de la Confirmación a gran número de feligreses, terminando con este acto la semana de misiones.

Una felicitación especial merecen los Padres Misioneros, así como el párroco P. José María Fernández Gayol, que tanta cooperación ha prestado en todos los momentos a esta obra.

Lorenzo Blanco.

CULTOS MUY SOLEMNES A SAN JOSE CELEBRADOS EN EL TEMP. DE MONSERRATE

La Pía Asociación de San José de la Parroquia de Monserrate, celebró en la Capilla de las Escuelas Pías de la Habana, los Siete Domingos de San José con los siguientes cultos:

Todos los domingos a las 8 a. m. Misa de Comunión armonizada con cánticos por el tenor señor Ponsoda. A continuación de la Misa el ejercicio de los Siete Domingos por el R. P. Evelio Díaz.

A las 9 a. m. Misa solemne y sermón por el Párroco Monseñor Alberto Méndez.

La parte musical se interpretó de manera brillantísima por el Coro parroquial, bajo la dirección del maestro señor Jaime Ponsoda.

Asistió un numerosísimo concurso de fieles, a los cuales se obsequió con devotos recordatorios.

RESULTA MUY BRILLANTE EL TRIDUO A CRISTO POBRE EN SU TEMP. DE CHACON

Con brillante éxito viene celebrándose el triduo a Cristo Pobre en su capilla de Habana y Chacón. Verdad es que el Señor no cesa, de conceder gracias a sus devotos. En este ejercicio que por primera vez se celebra en Cuba, el Señor ha querido mostrarse pródigo en mercedes por lo que desde muy temprano es muy visitado los viernes no dando cabida en las sesiones de la tarde la capilla al público. El triduo terminará con una misa de comunión el viernes de Dolores que se dirá en Acción de Gracias por el total restablecimiento del Exmo e Ilmo. señor Arzobispo.

El viernes por la tarde se impondrá la Medalla de Cristo Pobre a las personas que desean ingresar en la Congregación y corresponde al segundo día del Triduo.

Relación de las personas que generosamente han contribuido al sostenimiento de la Cocina Gratuita donde diariamente comen 135 pobres.

Antes de dar comienzo a la relación de las almas piadosas que nos ayudan quisiera hacer un llamamiento a las devotas de Cristo Pobre. Los pobres que el Señor alimenta por conducto de esta institución están faltos de recursos: necesitamos víveres de cualquier clase, arroz carne, granos, leche etc. La Cocina zozobra y esta es uno de los centros benéficos más antiguos de la Habana puede decirse que es una reliquia histórica ¿permitirán los habaneros que tenga que cerrarse por falta de medios de subsistir?.

Hemos recibido el presente mes del Excelentísimo e Ilmo. Sr. Arzobispo $35.

De la señora Lila Hidalgo $5; señores Martín Dosal y Cía. $2; Leopoldo Sola $2; Mons. Amigó $1; El Reverendo Padre Rodríguez 1; el reverendo Padre Marinas $1; el reverendo Padre Suárez $1; el reverendo Padre Sisto $0.50; doctor Arturo Fernández 50 centavos; señora María Pujadas 20 centavos; Una devota por la salud de un enfermo 50 centavos; Un devoto $1.00; Manolito y Chuchita 20 centavos; Una devota $1; Una devota $5.00; La señora Estela Menéndez: 35 libras de malanga; 63 libras de yuca; 27 libras de malanga amarilla; 186 libras de boniatos. Una caja de tomate. Siete coles; 4 racimos de plátanos. Tres calabazas: siete libras de habichuelas; cinco berengenas y una caja de huevos.

Ana Guerra doce latas de leche Una devota cuatro libras de papas. Señoritas Albertini dos libra sde café y un saquito de azúcar.

Una devota 1 arroba de harina.

Sra. de Fundora tres latas de leche.

RESULTO MUY HERMOSA LA FIESTA A S. JOSE EN EL TEMP. DE LA MERCED

La Milicia Josefina de la Iglesia de la Merced, celebró una hermosísima función en honor del Glorioso Patriarca San José.

El domingo 19 a las 8 a. m. celebró misa de comunión general el M. R. P. Antonio López Izaguirre, Visitador de los Padres Paules y Superior de la Iglesia de la Merced.

Tuvo lugar en el altar particular de San José, el cual lucía una brillantísima iluminación y un preciosísimo adorno floral confeccionado por por el Hermano Bartolomé Tovare C. M. En este bello conjunto resaltaba la artística imagen de San José, magníficamente retocada por el hábil escultor señor Coromínas, el cual renovó la obra de tal manera que bien puede decirse es una bellísima obra del Arte cristiano.

El padre Bruno García, Director de La Milicia Josefina, recibió múltiples felicitaciones, pues a él se debe el que la renovación de la Imagen se llevará a cabo con tan acaba da perfección.

El Padre López antes de distribuir la Sagrada Comunión, pronunció una plática muy sublime. Después de ella felicitó a los Milicianos de San José por el fervoroso entusiasmo con que habían celebrado los «Siete Domingos» en honor del Patriarca San José.

Concurriendo a esta misa de Comunión, los niños y niñas del Colegio «Loló de la Torriente»: Víctor Manuel Sabala; María Agustista Fano; Olga y Rafael Agustí Plá; Leopoldo Rebollar Durá, Marlíta Prieto; Iluminada Garayar; José Agüera, Armando Quiñoa.

Con estos niños hicieron la primera comunión un grupo de alumnos del Catecismo de la Merced.

El Padre López, se dirigió a ellos en particular, haciéndoles muy sublimes reflexiones sobre el acto trascendental de la Primera Comunión que iban a efectuar.

Los primeros en comulgar fueron estos niños, les siguieron los cofrades de la Milicia Josefina y por último el común de los fieles.

Resultó un hermosísimo acto, el cual amenizó el maestro Saurí, interpretando muy inspirados motetes.

Los niños de primera comunión y sus familiares fueron obsequiados por los Padres Paules con un exquisito desayuno, que presidió el mismo con los Padres Bruno García de la Milicia Josefina y Esteban Maestrojuán del Catecismo.

Todo altamente conmovedor.

A las 8 a. m. en el altar mayor del templo, que luce en su camarino central un artístico cuadro de San José, grandioso adorno floral y una refulgente iluminación por arcadas y columnas que le dan un aspecto fantástico, dentro del misticismo religioso, se celebró la misa mayor.

Admira y halaga los sentidos y eleva las potencias al Criador para darle gracias por las maravillas que le es dado obrar al hombre.

Ofició de Preste el doctor Juan Florencio García, C. M. asistido de los Padres León Barrio y Juan Alonso C. M.

Pronunció grandilocuente panegírico, el R. P. Esteban Maestro Juan C. M.

Su sermón ha sido grandemente celebrado.

Los Coros del Colegio Asilo San Vicente de Paúl y de la Creche del Vedado, acompañados al órgano por el Maestro señor Francisco Saurí, interpretaron de manera magistral, la parte musical contribuyendo al mayor éxito de la fiesta la cual cerró una magna procesión de San José lujosísima y devota en extremo por la artística combinación de farolas estandartes, ángeles, arcangeles y querubes, niñas vestidas de blanco, los cofrades de San José, niños de diversos Colegios y numerosos fieles. De éstos el concurso a estos magníficos actos, ha sido extraordinario.

Durante la vistosísima procesión, se cantó la «Marcha Triunfal» de San José por los Coros y demás concurrentes a la procesión.

Fué dirigida por el director R. P. Bruno García C. M. y presidida por la entusiasta Directiva a la cual se complace en felicitar el DIARIO DE LA MARINA por tas hermosas cuan suntuosas fiestas, tributadas al glorioso Patriarca San José.

LOS SIETE DOMINGOS A SAN JOSE CELEBRADOS EN EL TEMP. DE REINA

La Archicofradía de la Pía Unión de San Antonio en favor de los Moribundos, erigida en la Iglesia del Corazón de Jesús de la Iglesia de Reina, ha celebrado los «Siete Domingos de San José con Misa de Comunión general, armonizada por el celebrado barítono señor José Fuentes.

Se anotaron millares de Comuniones durante estos Siete Domingos del Santo Esposo de la siempre Virgen María.

A las ocho y tres cuartos, Misa solemne de ministros con sermón.

Pronunciaron los sermones, los R. R. P. P. Maurilio Pinacho, Superior de la Residencia y Director de esta Pía Unión de San José, Jorge Camarero, S. J. y Plácido Llanes, S. J.

La parte musical fué interpretada magistralmente por la Capila musical del templo, bajo la dirección del maestro José Fuentes, organista del mismo.

El concurso de fieles ha sido extraordinario.

El espacioso templo de Reina resultaba pequeño para la gran multitud de devotos, que a esta Misa y sermón asistían.

Se distribuyeron muchos millares de preciosísimos recordatorios.

ANUNCIOS CLASIFICADOS DE ULTIMA HORA

ALQUILERES

a1 HABANA

ALQUILO MODERNOS ALTOS, Aguila 249, casi esquina Corrales, una cuadra Monte, sala, saleta, tres cuartos, cuarto criados. Informan, en los bajos, Gabinete Dental: Vélos.
A-1 8832-33 23 Mar. 29

SE ALQUILA, SOL 51, (bajos), entre Habana y Compostela, con entrada para automóvil, 3 cuartos, buen patio. Abierta de 2 a 5. Informan: U-3925.
A-1 8831 23 Mar. 25

INFANTA 20 Y 22, esquina Zequeira. Alquilo dos espaciosos altos, sala, cuatro habitaciones, comedor, intercalado completo, servicios criados. En $20.00 y $18.00. F-4526.
A-1 8836 23 Mar. 29

ALQUILO $22, CASA moderna, propia para dos familias. Fernandina 66 una cuadra Monte, sala, saleta, 3 habitaciones patio y traspatio, agua abundante. Véase de 1 a 5.
A-1 8859 23 Mar. 28

PRADO 38: ALQUILO altos amplios, frescos, cómodos gran recibidor, sala, seis habitaciones, baños intercalados, comedor, fondo, doble cocina, cuartos servicios, lavadero azotea. Informan: Cuevas. M-9896.
A-1 8845 23 Mar. 26

a2 VEDADO

VEDADO. REBAJADA a $10.00 alquilo casita nueva sala, comedor, cocina, servicio y patio. 5a. 76 entre A y B. Informan en la última.
A-2 8768 22 Mar. 27

SE ALQUILA: K 182, BAJOS, entre 19 y 21, sombra, 5 cuartos, 2 baños, 2 garages. Es ganga. $55.00. Informa: Dr. Ortiz. M-9112.
A-2 8856 23 Mar. 26

SE ALQUILAN DOS modernas casas en la calle 25 No. 255, entre F y Baños. Las llaves en la bodega para más informes: M-5084.
A-2 8853 23 Mar. 26

a4 MARIANAO Y SUS REPARTOS

Calzada de Columbia y Ave. 12
Alturas de Almendares
Precioso chalet. Estilo Español. exterior e interiormente. con frente a tres calles, rodeado de jardín sala, hall, comedor, pantry, cocina cuarto y baño de criados, en la planta baja: seis cuartos y dos baños, en los altos, dos garages. Llaves enfrente «Villa Azul» Ultimo precio $65.

Informes: M-9080.
U-H. A-4 6401 1 Mar. 31

REPARTO COLUMBIA, Marianao. Alquilo casa Mendoza 54, cerca Colegios Candler y Belén, media cuadra tranvía Vedado y una calzada Columbia. Jardín, partal, sala, servicio criada; garage, patio. Llave en la esquina. Informan: A-6164.
A-4 8848 23 Mar. 26

ALQUILO $23, O VENDO con facilidades pago, casa calle 12, esquina SO, Avenida Nueve, Ampliación de Almendares. Portal, sala, tres cuartos, baño intercalado, comedor, gran hall garage, jardín, patio, frutales Razón: San Miguel 117. U-3627.
A-4 8562 20 Mar. 25

a5 JESUS DEL MONTE-VIBORA

CARMEN ESQ LUZ CABALLERO
EN LO MAS ALTO DE LA LOMA DEL MAZO
Alquilo hermoso chalet de 2 plantas, jardines y garage, sala, hall, seis grandes habitaciones, en la planta principal; comedor, cocina, pantry, cuarto y baño de criados. La llave al lado.
ULTIMO PRECIO $40

INFORMES: M-9080
A-5 6402 1 Mar. 31

ALQUILERES

a5 JESUS DEL MONTE-VIBORA

GANGA, EN $20.00, Felipe Poey 27, entre Milagros y Santa Catalina, portal, sala, recibidor, 5 cuartos, baño, saleta, cocina, patios. Llaves, en 29. Informan: F-6405. C. núm. 8. Vedado.
A-5 8731 32 Mar. 26

O-FARRIL 51, alquilo, jardín, portal, sala, comedor, tres habitaciones, baño intercalado, cocina, patio, tres cuadras calzada Víbora $20. Llaves allí. Informan: Cuevas M-9896.
A-5 8844 23 Mar. 26

b1 NAVES LOCALES

PARA UN BUEN ESTABLECIMIENTO
Se alquila magnífico LOCAL moderno, situado en
O'Reilly 51
ENTRE AGUACATE Y COMPOSTELA
INFORMES:
M-7911 e I-2692
B-1 5338 1 Feb. Ind.

LEALTAD 100, ALQUILO local esquina San Rafael, propio para carpintería, o cosa análoga, amplio con entresuelo, barato. Informan: Cuevas M-9896.
B-1 8846 23 Mar. 26

BELASCOAIN 10: ALQUILO para comercio casi esquina Neptuno, 480 varas, salón corrido cuartos azotea, con armatostes o no. Informan: Cuevas, Bernaza 39. A-3568.
B-1 8847 23 Mar. 26

b3 DEPARTAMENTOS

LA NUEVA ADMINISTRACION
DEL HERMOSISIMO «EDIFICIO OTAMENDI» ACABADO DE REEDIFICAR, SITUADO EN LUCENA, ESQUINA A SAN JOSE, a media cuadra Belascoaín, se propone ayudar a los que el destino obliga a reducirse,
ALQUILANDO
HERMOSISIMOS DEPARTAMENTOS Y HABITACIONES, con servicios de agua corriente en cada uno de ellos, equipados, además, con el último tipo de cocinas económicas alemanas Red-Star, separados por closets de cortina, siguiendo el verdadero estilo americano de casas de apartamentos.

Lo único que tratamos es de seleccionar completamente a todas las personas que deseen residir en nuestro Edificio.

LA EXPERIENCIA NOS HA DEMOSTRADO QUE NO DEBEMOS MIRAR TANTO
$1.00

COMO EL OBTENER UN BUEN INQUILINO.
Queremos hacer de nuestra propiedad una verdadera casa de familias, bien organizada; por esta razón no admitiremos más que personas de estricta moralidad y buenas costumbres.

Los departamentos se componen de sala, habitación amplísima, agua corriente, cocina, etc., todos con balcón a la calle, luz eléctrica toda la noche, absolutamente independiente. Alquiler desde:

$8 MENSUALES

Las habitaciones, hermosísimas, con agua corriente y cocina, también alquiler mensual desde

$5.00

INFORMES: GOIZUETA, F-3937 O EN LA MISMA A TODAS HORAS

b4 HABITACIONES

O'REILLY 51
Se alquilan baratas y magníficas habitaciones, amuebladas y muy frescas, con abundantes baños, agua caliente a todas horas y teléfono. Buen servicio y moralidad.
B-4 7854 13 Mar. 23

AGUACATE 30, 2do. PISO, magnífica habitación, labavo agua corriente, mesa, baño, en casa particular, todo confort, más informes al teléfono M-9450.
B-4 8527 20 Mar. 25

SE SOLICITAN

s1 CRIADAS-CRIADOS

SE SOLICITA UNA criada seria que sepa limpiar y cocina bien, y que duerma en la colocación. San Francisco de Asís No. 1 (altos.)
S-1 8669 21 Mar. 24

SE SOLICITA UNA criada seria que sepa limpiar y cocinar bien, y que duerma en la colocación. San Francisco de Asís No. 1 (altos), esq. a Chaple, Víbora.
S-1 8669 21 Mar 26

FAMILIA QUE SALDRA en el mes de abril para Barcelona, necesita una mujer para cuidar un niño, se exigen referencias. FO-2855.
S-1 8850 23 Mar. 25

SE SOLICITAN

s14 SOLICITUDES-VARIAS

SE SOLICITA MATRIMONI sin niños, par cuidar casa particular y limpieza automóvil, a cambio 2 habitaciones, luz y baño. Exígense referencias. Llamar únicamente, de 1 a 2 o de 7 a 8. Telf. F-4844.
S-14 8171-72 23 Mar. 26

SE OFRECEN

s1 CRIADAS-CRIADOS

DESEA COLOCARSE muchacha española, 37 años, criada de mano o manejadora o cocinar y limpiar para corta familia; no le importa ir al campo y tiene recomendaciones. Telf. I-1336
O-1 8195 23 Mar. 25

JOVEN ESPAÑOLA, seria, desea colocarse para todo el servicio de un matrimonio o para atender señora enferma; tiene referencias. X-2229.
O-1 8851 23 Mar. 25

SE OFRECE UNA JOVEN española para criada de manos o los quehaceres de corta familia; desea casa de moralidad; tiene buenas referencias. Informan teléfono X-1495.
O-1 8759 22 Mar. 25

s2 COCINERAS-COCINEROS

COCINERA FINA, sabe repostería, es limpia, seria, formal, sin pretensiones, recomendada de casas donde trabajó, desea colocarsse; hace plaza bien, duerme fuera y no le importa salir Repartos. Telf. FO-7049.
O-2 8839 23 Mar. 25

s3 MANEJADORAS

DESEA COLOCARSE joven inglesa, de manejadora, puede enseñar inglés a los niños, también otra de criada de manos. Sin pretensiones. Informa: FO-9355.
O-3 8843 23 Mar. 25

s8 CHOFERES

CHOFER-MECANICO, 20 años de práctica, sin pretensiones, se ofrece para cualquier trabajo, dentro o fuera de La Habana. Llame: Telf. I-5795.
O-8 8830 23 Mar. 28

VENTAS

1 CASAS

VENDO CASA MODERNA
En Santos Suárez, frente a doble línea, $1,000.00 contado, resto en plazos cómodos, 4 por ciento interés. Telf. I-7204, Iravedra.
V-1 8797 23 Ab. 1

SE OFRECE SEÑORA española, de mediana edad, para los quehaceres de una casa. Telf. U-5809.
V-1 8829 23 Mar. 26

3 FINCAS RUSTICAS

SE VENDE FINCA RUSTICA una caballería, con pozo fértil, arboleda, etc., a 1 y medio kilómetro Santiago de las Vegas y Rincón. $2,300.00. Informan: Telfs. FO-7864 y FO-7600
V-3 8841 23 Mar. 26

4 ESTABLECIMIENTOS

VENDO BODEGUITA sin cantina, sola esquina, muy surtida. Venta diaria, $30.00, a toda prueba. Urge la venta. Precio: $600.00. Tiene más de existencia, Cuenya, Monte y Someruelos, Café.
V-4 8809 23 Mar. 31

VENDO LECHERIA: cercanías del Capitolio, algo bueno verdad $40 venta diaria. $2,250, facilidad pago, nada mejor que este sólido negocio. Cuenya, Monte y Someruelos, café.
V-4 8854 23 Mar. 26

7 MAQUINARIAS

GANGA. EN $120.00 se vende tractor «Fordson» y arados de dos discos, marca «Olivers». Se entregan funcionando. Informan: Telfs. FO-7864 y FO-7600.
V-7 8840 23 Mar. 26

v9 Muebles y Prendas.

AVISO: ROOSEVELT ha abierto los Bancos de su país, nosotros le garantizamos que con la ayuda de nuestro pueblo, ponemos en marcha todos los nuestros y a su disposición, sin quebranto para ninguno de nuestros clientes, amigos y muy especialmente para los Obreros. Operaciones del giro, cambio nacional y extranjero, alquiler y un amplio crédito. No es cuento. La Casa de Ros y Novoa, 94 Galiano y San José, Neveira, S, en C.
I-G. 8086 16 Mar. 31

VENDO JUEGO COMEDOR chino, único en Cuba, para familia pudiente numerosa con 24 piezas, me costó $4,000 hace 5 años, está completamente nuevo, sus cueros repujados, policromados. Sacrificolo primera oferta aceptando otro mucho más modesto. Manrique 113.
V-9 8857 23 Mar. 26

VENDO JUEGO COMEDOR, «Renacimiento español, lo más suntuoso, hecho de encargo a primera oferta. Sala, dorado butacón cuero Búffalo. ¡Me hace falta el dinero!... Manrique 113.
V-9 8858 23 Mar. 26

INTERES GENERAL

POR HUMANIDAD y por compasión hacia los que sufren del Estómago, Vesícula Biliar, Colitis e Intestinos, de cuyos males padecí por largo tiempo, a pesar de haber tomado infinidad de medicamentos comunicaré gratis a quien se interese, el nombre del moderno patente medicinal que me ha curado completamente, en pocos días. No pretendo lucro alguno, en ningún sentido. F. Rabassa. Apartado 117 Habana.
I-G. 8933 20 Mar. 2

BOLLETIN 65

P. C. Wren

SOLDADOS DEL INFORTUNIO

(Soldiers of Misfortune)

Versión española de
MANUEL VALLVE

De venta en «La Moderna Poesía» Obispo 135. Teléfono A-1171
Colección NOVELAS MODERNAS
Ediciones Edita
Barcelona
1932

...replicó Otho, ruborizándose de nuevo. —Temo mucho que no esté en ...condiciones para que lo toque siquie... ...quien lleva la ropa limpia.

Mientras tanto, los demás se ha... ...puesto en pie en torno del jo... pugilista.

—¡Espléndido, muchacho! ¡Eso te honra!— dijo el doctor Maykings, estrechando cordialmente la mano de Otho.

—¡Es magnífico, Otho! — exclamó Jack, ofreciéndole también la mano.

Otho pasó por alto aquella oferta y aquellas palabras.

—Te felicito, Belléme. Eres un hombre. Un magnífico «sportmen»— dijo Maligni, que, a su vez, estrechó la mano de Otho con mucho «empressement».

Otho subió al «ring» apenas dándose cuenta, en su confusión, del hecho de que Shannondale logró su objeto, pues sostenía el «mackintosh», cuando éste se dedica a dar una paliza al enemigo común.

—¿Qué diablo significará eso?—se preguntó Jac Maykings al ocupar de nuevo su asiento. —¿Será el camino directo?

Y en su rostro apareció una expresión de extrañeza y de enojo mientras miraba a Otho. Entretanto, el señor Pounder anunciaba que seguiría en pie, durante cinco minutos, la invitación que había hecho, para el caso de que algún caballero quisiera adquirir entonces, y ostentar siempre, el calificativo de «sportman», subiendo al ring para celebrar un encuentro, desde dos minutos en adelante, y hasta un combate en serio, con el campeón que tenía el público ante sus ojos.

Jack Maykings se puso en pie.

—Tengo ganas de hacer un poco de ejercicio, papá—dijo al doctor Maykings.

—Está bien, hijo, si te sientes en disposición de divertir al público—contestó el doctor Maykings, que añadió:—Ya le has derrotado dos veces. Y a la tercera va la vencida... Procura no ensañarte con él, para que puedas decir en adelante que una vez luchasteis los dos en un barracón público, en el caso de que algún día llegue a ser Campeón de pesos fuertes.

Jack se quitó el sombrero y la chaqueta y anunció que le complacería luchar por espacio de uno o dos «rounds» con el campeón del señor Pounder.

En la enorme tienda de campaña resonaron entusiastas vítores.

Jack Maykings subió al «ring» y el señor Pounder le informó de que si quería podía ir al vestuario, en donde le prestarían un traje apropiado para boxear, limpio en absoluto y que nadie había usado desde la última vez.

—Ven un momento antes de decidir, Maykings—dijo Otho en voz queda.

Los dos se dirigieron al extremo opuesto del ring.

—¡Ya están haciendo la trampa! —rugió un grupo de «sportsmen» que se mostraba muy alborotador y cuya actitud fué molesta desde el primer instante.

—¡Se ponen de acuerdo para saber quién

FARMACEUTICA MULTADA POR NO ATENDER A SU BOTICA PERSONALMENTE

Por la Inspección General de Farmacia fué multada ayer la doctora Concepción María Fernández y Morales, por no atender personalmente la farmacia de que es director técnico, situada en Campanario y Animas. Por la misma causa fué multada también la Cía Farmacéutica del Vedado, S. S., situada en Calzada y 10

40 MULTAS

Cuarenta multas, por distintas infracciones, impuso en la madrugada anterior el doctor Hilario Candela, Jefe Local de Guanabacoa, a otros tantos industriales lecheros de la villa. También procedió a recoger cincuenta muestras de leche de vaca para su análisis en el Laboratorio.

PROFESIONALES

p1 DRES. EN MEDICINA

DR. JOSE ALFONSO
Ex especialista del Sanatorio "Covadonga". Enfermedades de los ojos, garganta, nariz y oídos. Consultas: de 2 a 4. Honorarios: $2. Turnos especiales $5. Máximo Gómez 386. Teléfono M-2330.
Prof. 8476 19 Mar. 31

DR. SANTIAGO U. SOMODEVILLA. Tocólogo. Quinta Canaria. Partos señoras y niños. Disturbios gastro intestinales, infancia. (Alimentación y Metabolismo imperfectos). 4 a 6 de la tarde, San Rafael 160, entre Marqués González y Oquendo. U-1148.
P-1 6452 1 Mar. 30

DR. RAFAEL CHAGUACEDA. Cirujano Dentista. Consultas de 9 a 1. Neptuno 101 y medio, esquina a Campanario. Telf. A-4292.

DR. FRANCISCO J. DE VELASCO
Corazón. Pulmones. Estómago. Intestinos.

DR. RUBEN DE VELASCO
Corazón, Pulmones. Enfermedades de los niños. Consultas de 12 a 2 y de 2 a 4, días laborables. Horas especiales, previo aviso. Salud 34. Telf. A-5418.

DR. ABELARDO LABRADOR
Consultas gratis de 8 a 12, pago de 4 a 6 p. m. Medicina en general. Tratamientos inyecciones intravenosas y análisis e investigaciones de todas clases a precios muy económicos. El Departamento de Laboratorio a cargo del Dr. Leonardo García Fox, catedrático de la Facultad de Medicina, Angeles 8 entre Reina y Estrella. Teléfono A-0801. P-1

DR. E. PERDOMO
Estrechez de la orina, Hidroceles, Sífilis, Impotencia. Calle C, número 4, altos, de 1 a 4. Vedado. Telf. F-4822.
P-1 6587 1 Mar. 31

DR. ABELARDO LABRADOR
Consultas gratis de 8 a 12. Pagas de 4 a 6 p. m. Medicina en general. Tratamientos, inyecciones intravenosas y análisis e investigaciones de todas clases, a precios muy económicos. El Departamento de Laboratorio a cargo del Dr. Leonardo García Fox, Catedrático de la Facultad de Medicina, Angeles 8, entre Reina y Estrella. Telf. A-0801.
P-1 8775 23 Ab. 23

p2 OCULISTAS

DR. HORACIO FERRER
Oculista. Consultas de 2 a 6 de la tarde, $5.00. Consultas a horas fijas, durante todo el día, $10.00. Línea 8 L. Vedado. Telf. F-4831.
P-1 5479 19 Mar. 31

p4 COMADRONAS

ESTRELLA VIÑALS, Comadrona Hijas de Galicia. Centro Benéfico y particulas. Ultimos procedimientos. Consultas gratis. Precios módicos, San Rafael 152, letra N, bajos esquina a Oquendo. U-2826.
P-4 7248 1 Mar. 31

p5 CLINICAS

POLICLINICA INTERNACIONAL
Director: David Cabarrocas, San Miguel 130, entre Lealtad y Escobar. U-2737. Cuando vaya al Hospital, Casa de Socorro o Sociedades, fíjese en la Policlínica Internacional. Da gratis: Consultas, Reconocimientos, Rayos X., Rayos Ultravioletas, Luz Alpina, Medicinas Inyecciones intravenosa. Análisis, Curas, etc. Consultas, de 11 a 8.

LABORATORIO CLINICO
Del Consultorio Médico de Angeles 3, entre Reina y Estrella. Telf. A-0801 a cargo del doctor Leonardo García Fox, Catedrático de la Facultad de Medicina. Se hacen todas clases de Análisis e investigaciones. Consultas gratis, de 8 a 12 a. m. Pagas, de 3 a 5 p. m. Medicina en general.
P-5 8828 23 Mar. 22

ALQUILERES

a1 HABANA

ZANJA 144-A ENTRE San Francisco y Espada, piso bajo, bien pintado, sala, comedor, 2 habitaciones, cocina, servicios, precio económico. Llaves encargada.
A-1 8766 22 Mar. 27

REINA 82, BAJOS
Esquina a Lealtad, sala, recibidor, cuatro cuartos, galería, comedor, dos baños, cocina y servicios para criados. La llave, en los altos. Telf. A-1805.
A-1 8696 22 Mar. 26

ALQUILO HERMOSOS ALTOS, Aguiar 82, esquina O-Reilly, $35.00, cinco cuartos, sala, comedor, buen baño, cocina gas y carbón. Llave, Bodega. Informan: Bernaza 22, Tintorería.
A-1 8788 23 Mar. 27

MODERNO SEGUNDO PISO, vista al mar, Infanta 102-A., casi esquina San Rafael, sala, comedor, dos cuartos, baño intercalado, luz, limpieza escalera, mi cuenta. Llaves: Isidoro. M-1559.
A-1 8777 23 Mar. 26

REAJUSTADOS, SAN LAZARO 200 y Malecón 62. Alquilo pisos grandes, completos, cinco habitaciones; otros más pequeños $6.00, luz y agua corriente. M-2863 y F-2124.
A-1 8807 23 Mar. 28

CASAS MODERNAS completas, situadas en lo mejor de La Habana y Luyanó, desde $11.00 en adelante. Ferretería de Belascoaín esquina a San Rafael. Telf. U-5215.
A-1 8819 23 Ab. 2

SE ALQUILA, LUGAREÑO 14, frente al Parque, una ganga, $22.00, 3 cuartos, moderna y amplia. La llave en la prisma. Informan: U-1441 y F-3414.
A-1 8798 23 Mar. 26

ALQUILO, CORRALES 2-E., segundo piso, sala, saleta, comedor, 5 habitaciones, cocina, baño y servicio. Precio de situación. Llave e informes: Monte 15, «El Número 15». Telf. A-2803.
A-1 8834 23 Mar. 31

ANIMAS 187, BAJOS, sala, saleta, tres cuartos, cuarto de baño y cocinas de carbón y gas. Informan, en Aguila 213, peletería «La Horma Grande».
A-1 8823 23 Mar. 29

SAN MIGUEL 270, ESQUINA San Francisco, altos y bajos independientes. Alquiler rebajado, agua siempre, cerca Iglesia Carmelitas. Llave Carbonería. Dueño: F-1226.
A-1 8822 23 Mar. 25

ALQUILERES

1 CASAS

ALQUILO la moderna casa Habana No. 9, altos y bajos compuesta los bajos de 4 habitaciones, sala, comedor y demás servicios, los altos 5 habitaciones, sala, saleta y comedor. Informes en Habana No. 86, (Elevador) Telf: A-2446.
A-1 8505 20 Mar. 25

SE ALQUILAN los altos Espada 128 y 132, a media cuadra de Carlos Tercero, compuestos de sala, saleta, 3 habitaciones, patio y servicios. La llave e informes Zanja 128. U-1287.
A-1 8473 20 Mar. 25

SITIOS 61. SALA, recibidor, ocho habitaciones, patio y servicio. Informes: Obispo 16. $25.00. A-6420.
A-1 8324 18 Mar. 25

SE ALQUILAN los amplios y lujosos altos de Infanta 18 esq. a San Miguel compuestos de 9 habitaciones, sala, saleta, recibidor, comedor y 4 baños. Llave en la misma de 8 a 12 a. m. y 1 a 5 p. m. Informes teléfono A-2446.
A-1 8506 20 Mar. 25

SE ALQUILAN los hermosísimos altos de Escobar 166 entre Salud y Reina. Informan en la misma y por el M-8982.

SE ALQUILAN los modernos altos de Salud 41 entre Campanario y Manrique, sala, tres cuartos, saleta, comedor y baño intercalado. Informan: M-8982
A-1 8469 20 Mar. 24

SE ALQUILAN los amplios y modernos altos de Prado No. 19, con 7 espaciosas habitaciones con lavabos de agua corriente en cada uno de ellos, sala, saleta y comedor. Llaves e informes Habana 86. Telf A-2446.
A-1 8504 20 Mar. 25

TROCADERO 109, BAJOS, casi esquina Galiano, sala, comedor, tres cuartos, baño completo. Precio rebajado. Llaves en altos. Informes: A-6420.
A-1 8340 18 Mar 25

CRESPO 44, ALTOS. Sala, comedor, tres cuartos y servicios Renta $20.00 Llaves en los bajos. Informes: A-6420.
A-1 8329 18 Mar 25

MARINA 21 FRENTE al Parque Maceo, modernos bajos, sala, comedor, tres cuartos, baño intercalado, $27.00. Informes: A-6420.
A-1 8335 18 Mar 25

SALUD 152, ALTOS, entre Oquendo y Marqués González sala, comedor, tres cuartos, baño intercalado. Llaves, bajos. $20.00. Informes: A-6420.
A-1 8338 18 Mar. 25

SE ALQUILAN, MAZON 35, entre Valle y Zapata, casas modernas de sala, comedor, 3 habitaciones, baño, cocina, servicio criados, $20.00. Llaves e informes: San Lázaro 376, entre Aramburu y Hospital. U-5858.
A-1 7897 14 Mar. 24

CASAS BARATAS
Arbol Seco número 67, altos y bajos, entre Santo Tomás y Benjumeda, compuestos de sala, recibidor y cuatro habitaciones. Informan: Telf. U-1478.
A-1 7832 13 Mar. 28

EDIFICIOS «CAGICA». Alquilo casas modernas, baratas y habitaciones ndependientes a hombres solos, situadas Máximo Gómez, Matadero y Cristina, al lado Mercado Unico. Informes: Cristina 4-B. Taller de Maderas. M-3555.
A-1 8614 -60 1 Jun. 30

SE ALQUILAN, VAPOR 43, entre Espada y Hospital, casas de dos habitaciones, baño y cocina, con luz, a $9.00. Llaves e informes: San Lázaro 376, entre Aramburu y Hospital. U-5858.
A-1 7898 14 Mar. 24

INDUSTRIA NUM. 27
Se alquilan juntos o separados los pisos altos y bajos de esta casa, con comodidades para regular familia. Llaves e informes, en San Pedro número 6. Doctor Arturo A. Vázquez. Telf. A-9619.
A-1 8419 19 Mar. 25

SE ALQUILA LA MODERNA ciudadela Picota 16, compuesta de 2 casitas al frente y sus baños completos y dieciseis habitaciones, con lavabos y closet. Puede verse todos los días, de 8 a 1 a. m.. Su dueño: 10 de Octubre 536. Telf. 1-3384.
A-1. 6237 18 Mar. 27

SAN RAFAEL 139 y 161, altos, entre Lucena y Marqués González; y Marqués González 6, entre San Rafael y San José, sala, comedor, 3 cuartos, baño y servicios. Llaves la misma Precio reducido. A-6420.
A-1 8337 18 Mar. 25

SOL No. 2
Se alquila el bajo de esta hermosa casa, con comodidades para regular familia. Llaves e informes: San Pedro 6. Telf. A-9619.
A-1 8418 19 Mar. 25

CONCORDIA 271 ALTOS, entre Infanta y Basarrate. Sala, comedor, cuatro habitaciones, baño completo. Llave en los bajos, $27.00. Informes: A-6420.
A-1 8326 18 Mar. 25

EDIFICIO MARTA Consulado 7, casi esquina Prado. Moderno piso alto, con todo confort, al estilo americano. Precio reducido. Hay elevador día y noche. Informes: el portero.
A-1 8327 18 Mar. 25

SE ALQUILAN

$12.00: MERCED 3, entre Oficios y San Ignacio, sala, 2 cuartos, comedor, patio, cocina y servicios.

$5.00 Y $6.00: PICOTA 60, entre Merced y Conde, habitaciones altas y bajas.

$20.00: MARQUES GONZALEZ esquina a Pocito, local propio para Carnicería.

$10.00: COMPOSTELA 113, entre Sol y Muralla, Apartamentos de 2 o 3 habitaciones, conservicios y cocina independientes, desde este precio.

$25.00 Y $20.00: MAZON 31, entre San José y Valle, bajos y segundo piso, sala, comedor, 3 cuartos, baño, cocina y servicios de criados.

$40.00: CUBA 50, ENTRE Empedrado y Tejadillo, recibidor, 5 cuartos, bóveda y servicios, propia para Notaría o Bufete.

$30:00 SAN LAZARO 307, entre Hospital y Espada, altos, sale, comedor, 3 cuartos, baño, cocina y cuarto criados.

$65.00: INDUSTRIA 114 entre San Miguel y Neptuno, local propio para restaurant o establecimiento.

$85.00: 6 NUMERO 173, entre 15 y 17, Vedado, dos plantas, sala, recibidor, hall, comedor, 9 cuartos, 3 baños, cocina, 3 cuartos criados, despensa y servicios de criados.

$30.00: PANORAMA esquina a San Jacinto, portal, sala, 4 cuartos, baño, comedor, pantry, cocina, cuarto y servicios de criados.

$40.00: JESUS DEL MONTE 543, entre Concepción y San Francisco, local propio para establecimiento.

$23.00 Y $20.00: SAN INDALECIO 50 y 52, entre Santa Irene y Correa, cada casa sala, comedor, 3 o 4 cuartos, baño, cocina y patio.

$14.00: SANTA CATALINA 23, Jesús del Monte, sala, comedor, 3 cuartos, patio, servicios y cocina.

$23.00: 20 NUMERO 21, entre 15 y 17, Vedado, jardín, portal, sala, 3 cuartos, baño, comedor, cocina, cuarto y servicio criados.

SE ADMITEN PROPOSICIONES para el arrendamiento de toda o parte de la planta baja de la casa calle Prado 105.

Informes:
BUFETE DE ARELLANO
Telf. M-3936.
A-1 8274 18 Mar. 25

ALQUILERES

1 CASAS

ANIMAS No 184, preciosísimos y fresquísimos altos, todos decorados, con sala y antesala, devidida por columnas, 4 amplísimas habitaciones, baño intercalado comedor, cuarto y servicio servidumbre Precio rebajadísimo. Informan: Goizueta F-3937.
A-1 8352 18 Mar 24

O-REILLY NUM. 22
Se alquila la planta baja de esta hermosa casa propia para establecimientos. Las llaves, en el piso alto. Informes: San Pedro 6. Telf A-9619.
A-1 8414 19 Mar. 25

SAN FRANCISCO 17, entre Neptuno y San Miguel, hermosísimos bajos con sala, comedor, 3 amplias habitaciones, baño completo, escalera para la azotea, servicio servidumbre Precio rebajadísimo. Informes: Goizueta F-3937.
A-1 8351 18 Mar 24

CARLOS III No. 73, y calle Almendares 2do. piso moderno, esquina de fraile, sala, saleta, comedor 4 cuartos, baño intercalado completo, cocina, cuartos y servicios criados Informan: U-1564.
A-1 8365 18 Mar. 25

INDUSTRIA 2-B
Se alquila el piso alto de esta casa, con comodidad para regular familia. Llaves e informes: Dr. Arturo A. Vázquez. San Pedro 6. A-9619.
A-1 8426 19 Mar. 25

SAN RAFAEL No. 152-D
Entre Marqués González y Oquendo. Se alquilan juntos o separadamente los pisos alto y bajo de esta moderna casa dotados de comodidades para familia de gusto. Las llaves en la bodega de San Rafael y Soledad. Informes: Dr. Arturo A. Vázquez. San Pedro No. 6. Teléfono A-9619.
A-1 7413 19 Mar. 25

GANGA HORROROSA
Amplios bajos, acabados reedificar, San Miguel 157, sala, recibidor, saleta, 5 cuartos, gran patio, espléndidos servicios. El mejor punto de La Habana. Pida precio. Telf. U-5636.
A-1 8262 18 Mar. 27

MALECON 4, AL LADO del «Unión Club», con entrada por San Lázaro 24, bajos propios para Club o familia larga. Llave en la misma. Informes: Obispo 16.
A-1 8339 18 Mar 25

TENIENTE REY NUM. 13
Se alquila el piso bajo de esta casa, propio para almacén o industria. Las llaves en San Ignacio número 72. Informes: San Pedro 6. A-9619.
A-1 8425 19 Mar. 25

SAN LAZARO 484, ALTOS, entre M. y N., entrada Vedado, la mejor cuadra, hermosos y frescos, sala, saleta, cinco habitaciones, comedor, etc., garage, Edificio «Andino», esquina, $45.00. La llaven en los bajos.
A-1 8265 18 Mar. 24

HABANA NUM. 183
Se alquilan los bajos izquierda de esta hermosa casa con comodidades para larga familia. Llaves e informes: San Pedro 6. A-9619.
A-1 8424 19 Mar. 25

ALQUILO MODERNO y bonito segundo piso de Barcelona 2, muy próximo al Capitolio, Parques, Teatros y principales establecimientos de la Ciudad. Precio módico. Informan: Neptuno 113. Telf. M-1774.
A-1 8102 17 Mar. 27

OBRAPIA NUM. 51
Se alquilan los bajos de esta casa divididos para almacén; uno grande, y otro pequeño: con servicio, completamente independiente, pudiendo comunicarse Las llaves Obrapía 42 e informes, San Pedro 6. Telf. A-9619.
A-1 8411 19 Mar. 25

SE ALQUILAN LOS BAJOS modernos, San Lázaro 218, compuestos sala, comedor, 2 habitaciones, baño intercalado completo, cocina gas, cuarto criados y gran patio. Informan: Monte 170. A-2066.
A-1 8124 16 Mar. 26

AYESTERAN 1-A., ESQUINA Infanta, altos modernos, sala, comedor, hall, tres cuartos, baño intercalado, cocina, cuarto y servicio criados. Informan: Telf. FO-2259. Llaves, bajos.
A-1 8143 16 Mar. 26

SE ALQUILAN CASAS
Maloja número 20, altos y bajos; Jesús Peregrino 34, altos y 66 bajos; Peñalver y Escobar, altos; Condesa 58, bajos. Informan: Rayo 1110.
A-1 8125 16 Mar. 25

ARBOL SECO 1, 3, 5 y 7
A precios reducidos Se alquilan varios pisos altos y bajos de estas modernas y confortables casas con comodidad para regular familia. Las llaves e informes: San Pedro 6 A-9619.
A-1 8422 19 Mar. 25

SE ALQUILA CASA MODERNA y barata, San Joaquín número 54, bajos, con sala, recibidor, 3 cuartos, baño intercalado, buenos patios. La llave al lado. Informan: M-7464.
A-1 7995 15 Mar. 25

SAN LAZARO 341, FRENTE Calle M., Vedado, bajos, $29.00; altos, $23.00, con 4 cuartos, sala, saleta, comedor. Hay portero. Dueño: F-5471.
A-1 8084 16 Mar. 24

CRISTO No. 2
Se alquilan los bajos y altos de esta confortable casa con comodidad para regular familia. Llaves e informes: San Pedro 6. A-9619. Doctor Arturo A. Vázquez.
A-1 8417 19 Mar. 25

SE ALQUILAN, VAPOR 2-A. casi esquina a Marina, casas de dos habitaciones, baño, cocina, a $10.00. Llaves informes: San Lázaro 376, entre Aramburu y Hospital. U-5858.
A-1 7896 14 Mar. 24

SAN PEDRO No. 24-26
Se alquilan el piso alto y bajo derecha de esta hermosa casa, contando uno y otro con comodidades para consignación de buques, oficinas, consultorio, etc. Las llaves e informes: San Pedro No. 6, Dr. Arturo A. Vázquez. Telf. A-9619.
A-1 8412 19 Mar. 25

VILLEGAS 111, PISO MODERNO, sala, recibidor, cuatro habitaciones baño intercalado, comedor, pantry, cocina gas, servicio para criados. A-9745. Llaves Edificio «Lavín».
A-1 7895 14 Mar. 29

ARAMBURU 23, ALTOS y bajos, esquina San Rafael recibidor, sala, comedor, tres cuartos, baño completo y cocina $25.00 y $18.00. Llaves, botica Informes: A-6420.
A-1 8330 18 Mar. 25

HABANA No. 110
Se alquila el bajo derecha de esta moderna casa, propio para establecimiento, oficinas, etc. Las llaves e informes en San Pedro No. 6. Teléfono A-9619.
A-1 8423 19 Mar. 25

a2 VEDADO

VEDADO: I. NUMERO 6, entre 9 y 11. Alquilo casa, 3 amplias habitaciones, portal, sala, comedor y demás servicios. Barata. Informan, al lado.
A-2 8715 22 Mar. 25

SE ALQUILA CASA NUMERO 269, Calle 27 entre B. y C., Vedado, jardín al frente y detrás, 5 cuartos, garage, etc. En la misma, su dueño.
A-2 8711 2 2Mar. 25

SE ALQUILAN: ALTOS frescos, calle I núm. 204, entre 21 y 23, compuestos de 3 habitaciones, sala, comedor, cocina, baño intercalado, precio módico, acera la brisa.
A-2 8161 22 Mar. 27

SE ALQUILA UNA CASA de tres pisos completa, en Línea 6 entre N. y O. Informan: FO-7076. La llave al lado.
A-2 8791 23 Mar. 29

ALQUILERES

a2 VEDADO

VEDADO: SE ALQUILA piso bajo, 29 esquina a A., sala, tres habitaciones, etc, gran portal, jardín. Llave e informes: Telf. F-4878.
A-2 8800 23 Mar. 29

19 ESQ. A 10
VEDADO
Se alquila un chalet completamente amueblado, incluso con ropas, vajilla, etc. Planta baja: recibidor sala leaving room biblioteca, comedor, pantry, cocina, dos cuartos criados con baño. Planta alta: Cinco habitaciones, dos baños completos. Jardines, terraza, garage para dos máquinas y dos cuartos altos con servicio sanitario.

Informan en la misma a todas horas.
S-A 8686 21 Mar. 24

MODERNOS ALTOS D. No. 215 entre 21 y 23 sala, comedor, 5 habitaciones, baño intercalado cocina, cuarto y servicios de criados, garage. Informan F-3236.
A-2 8660 21 Mar. 25.

ESTUPENDO PISO, rebajado $45.00, 27 número 423, altos, entre 4 y 6, Vedado, cuatro cuartos, porch, pantry, garage, etc. Llave, bajos. Más informes: M-7245.
A-2 8709 22 Ab. 1

BAÑOS 114, CASI ESQUINA 23, casa 5 cuartos, sala, saleta, comedor, terraza, doble servicio, cuarto criados. Informes: M-1174.
A-2 8724 22 Mar. 24

ALQUILO GRAN RESIDENCIA, Calle 23, Vedado, acera sombra, lujosísima, grandes baños, salón de Sol, biblioteca, garage dos máquinas. Alquiler muy bajo. F-5397.
A-2 8753 22 Mar. 25

VEDADO 20 No. 32 entre 15 y 17 alquilo altos acera brisa, sala, comedor, cuatro habitaciones, cuarto baño, precio 23 pesos.
A-2 8632 21 Mar. 26

EN EL VEDADO se alquila un alto, con muebles para un matrimonio o senora sola, son lujosos, fresco y cómodos, tiene garage. Informan F-6578
A-2 8600 21 Mar. 25

ALQUILO LOS HERMOSOS altos, Calle H, número 223, entre 23 y 25, pegado a 23, sala, comedor, dos cuartos y cuarto criados. Otra en la Calle 20, entre 19 y 21. Precio situación.
A-2 8722 22 Mar. 30

SE ALQUILA LA HERMOSA casa J. número 2, altos, con cinco cuartos, dos baños, 3 cuartos criados, sala, comedor, etc., garage. Informan, al lado.
A-2 8740 22 Mar. 28

ALQUILO CASA VEDADO. Jardín, portal, sala, recibidor, hall, cuatro cuartos, baño, comedor, pantry, cocina, cuarto y baño criados, moderna, muy fresca. Solamente $40; Véala de 1 a 5 Calle 10 entre 15 y 17.
A-2 8650 21 Mar. 27

SE ALQUILA. La casa 23 No. 415 bajos, moderna, 5 cuartos, 2 baños intercalados, comedor al fondo, terraza, garage, cuarto criados y chauffeur en los altos la llave.
A-2 8598 21 Mar. 30.

VEDADO. ALQUILO amueblado con todo, hermosa casa B-87 altos entre 9 y 11 $90; también alquilo sin muebles $55. F-4283.
A-2 8595 21 Mar. 25

ALQUILO, F-268 ENTRE 27 y 29. Vedado, magnífico piso bajo, cinco habitaciones, dos baños, con o sin garage, precio situación. Informan los altos y F-5487.
A-2 8616 21 Mar. 26

SE ALQUILAN los bajos 17 número 379 entre 2 y 4, jardín, portal, sala, hall, comedor, 3 espaciosos cuartos; baño, cocina, servicios de criados. Informan los altos.
A-2 8596 21 Mar. 26

ALQUILO, EN EL VEDADO, calle 14, entre Línea y Calzada, chalet moderno, con sala, comedor, en los bajos; y terraza, cuatro habitaciones y baño en los altos. Informan: Manzana de Gómez 240. Telf. A-4893.
A-2 8537 20 Mar. 28

ALQUILO. VEDADO. CALLE 15 esquina a 10 chalet, moderno, jardín, portal, (2 frentes), sala, comedor, pantry, cocina y sótano, con 2 habitaciones, bajos; y gran sala, 4 habitaciones, 2 baños y terraza altos. Precio situación. Informes: Manzana de Gómez 240. Telf. A-4893.
A-2 8536 20 Mar. 28

ALQUILO. VEDADO. CALLE F entre Tercera y Quinta, altos modernos, con terraza, gabinete, sala, tres habitaciones, baño intercalado, comedor al fondo, cocina, pantry y cuarto con servicios de criados. Informan: Manzana de Gómez 240. Telf. A-4893.
A-2 8534 20 Mar. 28

MUY FRESCOS ALTOS: calle L. No. 182, entre 19 y 21; sala, recibidor cuatro habitaciones, comedor y servicios completos, patio, jardín y terraza. Precio muy rebajado. Informan Telf. F-5506.
A-2 8460 20 Mar. 28

ALQUILO EN TERCERA. Vedado, chalet moderna, portal, sala, hall, comedor, cocina, cuarto con servicios criados y jardín, en los bajos; y cuatro habitaciones, dos baños y terraza en los altos. Informan: Manzana de Gómez 240. Telf. A-4893.
A-2 8535 20 Mar. 28

BARATISIMOS ALTOS Y BAJOS, EN EL VEDADO, $25.00
Se alquilan los modernos y frescos bajos, Calle Diez número 197 entre 19 y 21, compuestos de sala, saleta corrida, dos habitaciones, baño completo intercalado: y los altos, compuestos de sala, saleta corrida, tres habitaciones, baño completo intercalado, calentador, cocina y servicio de criados. Agua abundante. Llaves en la misma. Informes: Edificio «Bacardí» Apartamento 401 Francisco Torres. De 10 a 12 a. m. y de 3½ a 5½ p. m. Telf. A-7830.
A-2 8543 20 Mar 26

SE ALQUILA CASA de dos plantas, propia para profesional o numerosa familia, en la misma un sótano habitable, para corta familia. Calle 23 entre 18 y 20. Vedado.
A-2 8303 18 Mar. 26

SE ALQUILA MODERNO y cómodo chalet, calle 8 número 223, entre 21 y 23. Vedado. Precio reajustado. Puede verse. Dueño señor Samuel 17, esquina D.
A-2 8298 18 Mar. 29

LINEA 122, BAJOS, entre 8 y 10. Vedado. Jardín, portal, sala, cinco habitaciones, dos baños cuarto y servicio de criados y garage. $65.00. Informes: A-6420.
A-2 8325 18 Mar. 25

G. ESQUINA a 13. Avenida de los Presidentes, Vedado. Amplia y bien distribuida residencia, propia para clínica, colegio o familia numerosa. Puede verse de 2 a 5 p. m. Informes: Obispo 16.
A-2 8341 18 Mar. 25

CALLE N. NUMERO 26, altos, esquina 17 Vedado, jardín, portal, sala comedor, cinco habitaciones, baño completo. Llaves, en la misma. Informes. A-6420.
A-2 8336 18 Mar. 25

EDIFICIO CALLE H, número 184, entre 21 y 23 Vedado, con todo confort, casitas al estilo americano. Alquiler razonable. Informes el Portero.
A-2 8334 18 Mar. 25

17 ENTRE 10 Y 12, hermosísimo garage, con agua corriente, entrada totalmente independiente etc Precio $4.00. Informan: Goizueta. F-3937.
A-2 8350 18 Mar 24

ALQUILERES

a2 VEDADO

LINEA No. 129, ALTOS
Esquina a 16 alquilo el alto derecha de esta moderna casa con cinco dormitorios, baño intercalado y demás servicios. Las llaves e informes en San Pedro No. 6. Dr. Arturo A. Vázquez. A-9619.
A-2 8421 19 Mar. 25

CALLE 27 No. 9, VEDADO
Entre Hospital y Marina. Se alquilan cuatro pisos altos y uno bajo a precio reajustado con garantía satisfactoria. Las llaves e informes en San Pedro No. 6. Teléfono A-9619.
A-2 8420 19 Mar. 25

CALLE H No. 134
Entre 13 y 15. Vedado. Se alquila esta moderna y amplia casa con comodidad para tres familias. Las llaves pueden solicitarse al teléfono F-1296. Informes: San Pedro No. 6. A-9619.
A-2 8416 19 Mar. 25

VEDADO, ALQUILO, (en lo más tranquilo y mejor), casa moderna, jardín, 4 cuartos, 2 servicios, 19 número 521, (bajos), entre 16 y 18. Llave, pasillo, Apartamento número 2; en el mismo edificio, casitas todo servicio (independiente). Precio de situación. Informes: Teniente Rey 77, 5 a 7 p. m. Telf. M-4014.
A-2 7188 17 Mar. 25

19 Y L., SEGUNDO PISO, muy fresco y amplio, saleta, sala, comedor, seis cuartos, terraza tres lados, 2 baños, pantry, cocina, cuartos criados, garage, servicios. Hermosa residencia de bellas vistas, $70.00. Informan en los bajos.
A-2 8166 18 Mar. 24

VEDADO BAÑOS y 17, edificio Menéndez, alquilo dos apartamentos, uno con cuatro cuartos, sala, comedor, cuarto criados, servicio y otro con dos cuartos, sala, baño, cocina, muy baratos.
A-2 8224 17 Mar. 27

CALLE 27, ENTRE 6 y 8. Alquilo casa moderna, con jardín, portal, sala, comedor, 2 cuartos, baño, cocina y patio. Precio reducido. Las llaves, en 27 y 8. Bodega.
A-2 8120 16 Mar. 24

FRENTE CALLE M., en San Lázaro 341. Alquilo bajos, $29.00; altos, $28.00, con 4 cuartos, sala, saleta, comedor. Hay portero. Dueño. F-5471.
A-2 8083 16 Mar. 24

COMODOS BAJOS. Seis 185, entre 21 y 23. Sala, hall, comedor, cinco habitaciones, buen baño traspatio, garage, cuartos y servicios de criada y chofer. La llave en el 216.
A-2 7685 11 Mar. 26

a3 CERRO-PALATINO

ALQUILO HERMOSA CASA, Prensa 3, $16.00, pegada al Paradero Cerro, con portal, sala, comedor, tres grandes cuartos, cuarto baño. Informan: Bernaza 22, Tintorería. Llave, al lado.
A-3 8789 23 Mar. 27

GANGA, ZEQUEIRA número 52-A., fresquísimos bajos, acabados de construir, sala, comedor, dos grandes cuartos, baño intercalado, cocina gas. Informes: M-2863 y F-6635. Llave, en la misma.
A-3 8806 23 Mar. 28

MANILA 11 (Cerro). Casa espaciosa cerca de la Calzada 8x30 metros, sala, comedor, cuatro cuartos, salón al fondo, propia para alguna industria en $17. La llave en la esquina Cerro 614. Teléfono A-8450.
A-3 8443 19 Mar. 24

SAN SALVADOR 7 hermosísimos y frescos altos con sala, comedor, 2 amplias habitaciones, baño completo azotelta, cocina, etc Precio: $12.00. Informan: Goizueta. F-3937.
A3 8358 18 mar 25

SE ALQUILA LA CASA San Antonio 20, entre Florencia y Magnolia, sala, 4 cuartos y patio. Precio de situación. Informan: San Lázaro 281.
A-3 8192 17 Mar. 25

SE ALQUILA UNA CASITA, en el jardín «Antillas», con sala, 2 habitaciones y garage, muy fresca. Informes en el mismo. A-6897.
A-3 8111 17 Mar. 26

SE ALQUILAN LOS ALTOS de Concepción número 17 esquina Vista Hermosa, frente al Parque, con terraza, sala, comedor, tres cuartos, baño completo, cuarto y servicio de criados, cocina de gas. La llave en los bajos. Telf. M-2225.
A-3 7997 15 Mar. 25

a4 MARIANAO Y SUS REPARTOS

ALQUILO $23.00 O VENDO, con facilidades pago, casa calle 2 esquina SO, Avenida Nueve, Ampliación de Almendares. Portal, sala, tres cuartos, baño intercalado, comedor, gran hall, garage jardín, patio, frutales. Razón: San Miguel 117. U-3627.
A-4 8562 20 Mar. 24

10 ENTRE PRIMERA Y TERCERA
Reparto Almendares, 2 cuadras de los Omnibus Cubanos y 3 Tranvías, 4 cuartos, sala, comedor, terraza y demás servicios modernos, no tiene garage. Precio: $20.00. Joyería «El Gallo». A-2738.
A-4 8749 22 Mar. 30

ALQUILO CASITA: 8 entre Avenidas 3a y 9a., 4 cuadras antes de llegar hotel Almendares, manzana de la línea de Playa. Portal, sala, dos cuartos, comedor y patio al fondo de 25 metros. $12.00. Informan al lado Teléfono F-5377.
A-4 8676 21 Mar. 24

ALQUILO CASA REPARTO Almendares, chalet doce entre once y trece, seis cuartos, dos baños, garage, traspatio, hermosos frutales. Informan en la misma, teléfono FO-1392.
A-4 8626 21 Mar. 25

ALQUILO ESPLENDIDO chalet en la Sierra, calle 3a entre 4 y 6, $45.00. Abierto de 1 a 5. Telf. M-4712.
A-4 8683 21 Mar. 29

ALQUILO MODERNO chalet dos plantas, situado en la Calle 9, esquina a 10, Almendares, frente a doble líneas de tranvías compuesto terraza, recibidor, comedor y cocina, en los bajos; y cinco habitaciones, baño completo, etc. en los altos. Tiene jardín, patio y garage. Llave, al lado. Informes: San Ignacio 50. A-7501.
A-4 8479 20 Mar. 25

a5 JESUS DEL MONTE-VIBORA

ALQUILO, SAN MARIANO B., entre D-Strampes y Figueroa, bonita, fresca, acabada de pintar, jardín, portal, sala, comedor, dos habitaciones, baño intercalado, cocina, patio. Informan: FO-9064.
A-5 8780 23 Mar. 28

JUAN BRUNO ZAYAS y Lacret altos. Se alquila en 20 pesos. Llaves en los bajos. Informes Telf. F-4483.
A-5 8653 21 Mar. 24

JESUS DEL MONTE 633
Amplios y modernos altos. Se alquilan. Pueden verse de 12 a 5 p. m. Precio económico. Informan: M-4345.
A-5 7562 10 Mar. 30.

SE ALQUILA casa compuesta portal, sala, dos habitaciones, comedor cocina y baño, moderna, en el mejor punto de la Víbora, Pocito 56, entre San Lázaro y San Anastasio. La llave en la botica; informes F-6354.
A-5 8470 20 Mar. 25

SE ALQUILAN en $18, los bajos de la casa No. 19 de Juan Bruno Zayas, entre Carmen y Vista Alegre. Se componen de tres cuartos con baño intecalado, cuarto, servicio y ducha para criados, sala, comedor, hall, portal, jardín, garage para dos máquinas. Informan Telf: F-3280 u O-Reilly 11, departamento 607.
A-5 8481 20 Mar. 25

CONCEJAL VEIGA 5, entre E. Patma y L. Estevez, chalet, moderno, sala, comedor, 5 habitaciones jardín, portal, 2 baños. Llaves al lado 9 a 11 a. m. y 3 a 5 p. m. Informes: A-6420.
A-5 8332 18 Mar 25

ALQUILERES

a5 JESUS DEL MONTE-VIBORA

JESUS DEL MONTE 339, altos, esquina Pamplona, sala, comedor, seis habitaciones y baño. $30.00. Llave en los bajos. Informes: A-6420.
A-5 8331 18 Mar 25

AVE. ESTRADA PALMA 65, bajos, entre O-Farrill y Laguerueta, Víbora. Cómodo piso con sala, comedor, cuatro cuartos, baño y terraza. Informes: I-1518.
A-5 8328 18 Mar. 2

CALZADA DE LA VIBORA, esquina Jenaro Sánchez, frente Paradero Havana Central, moderno, pisó alto. Informes: A-6420.
A-5 8333 18 Mar. 25.

$15.00 CASA MODERNA, Vista Alegre 32, entre Lawton y San Anastasio, tres cuartos, sala, baño intercalado, patio y un cuarto alto en los altos. Informan, en la misma.
A-5 8228 18 Mar. 25

CARMEN 30, ENTRE SAN LAZARO y San Anastasio, jardín, portal, sala, saleta, 3 cuartos, baño intercalado, comedor al fondo, patio, traspatio, cuarto y servicio criados. Llaves al lado. FO-1877.
A-5 8091 16 Mar. 24

a6 SANTOS SUAREZ-MENDOZA

ALQUILO DUREGE 35 entre San Bernardino y Zapote, portal, sala, recib

NOTICIARIO DE GUANTANAMO

DE LA CAMARA DE COMERCIO LOCAL

GUANTANAMO, marzo de 1933.—Con preciosa tarea hánse impuesto los componentes de esta institución, de tiempo a esta parte; las continuas gestiones derivadas de los conocidos acuerdos tomados dan fe del trabajo entusiasta a que se han entregado desde que, por sustitución reglamentaria, actúa de vicepresidente don José Raurell y de secretario-contador el señor Juan Soler Morales.

La actitud de esta Cámara de Comercio con respecto a la importación y exportación de acuerdo a la moratoria de nuestro puerto, es bien conocida; y ya la prensa habanera se ha hecho del parecer de esta corporación alrededor de la moratoria bancaria y acuñación de plata cubana. En el primero de los casos enunciados entiende la Cámara de Comercio que siendo el puerto de Guantánamo uno de los más importantes de la República, y visto el perjuicio que sufre este comercio con ciertos artículos y sus respectivos gastos para poder importar y exportar, debiéndose autorizar para proceder a los despachos utilizando los buques de la Compañía Naviera de Cuba, y éstos trasbordar la carga a naves de travesía, sin más requisitos costosos y engorrosos ni trámites siempre dificultosos para el expedidor. En extremo de la moratoria no hacemos mención por haberse solucionado el problema satisfactoriamente.

Si insistiremos en un punto importante que acredita el orden y civismo manifiestos en esta corporación: que sus actividades conocidas, en vitales cuestiones de interés general, con la Cámara de Comercio Cubana, cuya reciente labor obtuvo la aprobación y aplauso de todas sus filiales.

Nuestra Cámara, pues, y digámoslo con satisfacción, está empeñada en una labor beneficiosa, no sólo para sus miembros, sino para la colectividad.

EL CASO DEL DOCTOR PLANAS

La noticia cayó en todas partes como una bomba: el doctor Conrado E. Planas, distinguido notario de la localidad, fué detenido y conducido a la capital de la República, bajo supuesta responsabilidad en no sabemos qué delito de orden público.

En nuestro carácter de informadores hicimos alguna indagación: fueron tan contradictorias las informaciones que, con exactitud, no pudimos sacar en limpio, y si lo sacamos concédanos el lector el derecho de no hacer alusión a ello.

El doctor Conrado E. Planas es un estimadísimo caballero, respetado en todas las sociedades, por lo que su detención causó extrañeza al mar.

Afortunadamente, cuando escribimos estas cuartillas goza ya de libertad y en la grata compañía de su esposa viaja rumbo a Guantánamo.

De muchas manos amigas le [illegible].

MIRAMAR GARDEN

Concurridísima, como se esperaba, la fiesta bailable que el domingo 19 tuvo por escenario propicio el Miramar Garden de Caimanera, del que es comodoro Plácido Quevedo, su querido amigo de todos.

Nutrida representación del bello sexo y de la masculina juventud de la ciudad acudió al amable llamado, luciendo espléndida la reunión, que, con sus notas cadenciosas, animó sobremanera el conjunto musical que dirige la notable pianista Conchita Bravo.

La amplitud que pensamos dar a la última nota de esta crónica nos impide reseñar nombres y referirnos a otros detalles de significación.

PARA SUPRIMIDO EL HOSPITAL CIVIL?

No se habla de otra cosa que de la probable supresión del Hospital Civil de Guantánamo, que de llevarse a cabo nos sumiría en un inmensurable mar de dificultades y desvelos, defender la continuidad de esta casa benéfica no entraña, desde luego, oposición alguna a la economía perseguida por el Gobierno; la economía está bien, pero la supresión de nuestro Hospital no podemos estarlo nunca.

Claro, de llegar a ese punto, los enfermos de Guantánamo y Yateras serían trasladados a Santiago de Cuba, tras infinidad de contratiempos, gravosos todos para el paciente; sin contar los casos imprevistos, en los agonizantes, si lo están, morían sin asistencia alguna, exceptuando la que reciban en la Casa de Socorro.

No vemos la solución económica de Guardo desde este terreno de supresión de hospitales. En Guantánamo, el que tenemos, con todas sus deficiencias, rinde una labor plausible, y el de Santiago de Cuba, cuando carezca de camas para los enfermos de otras localidades, que [illegible] de suceder frecuentemente ¿en qué situación dejaría a nuestros infelices enfermos?

El alcalde municipal de este Término, prontamente, hizo ver estas y otras muchas cosas a la superioridad en expresivo mensaje; pero no tenemos noticias de que su clamor haya obtenido éxito.

Que no se suprima el Hospital Civil de Guantánamo es lo que todo el pueblo, conmovido, pide a los altos poderes.

ESPONSALES

José María Queralt.

Esquitas Schmidt Ricardo.

Una bonda de rango, «patrocinada» por el pueblo en masa: la de dos jóvenes estimados, conocidos en el medio deportivo oriental, admirada ella en todos los círculos.

El sábado 18, ante el juez Martínez Mejías, celebróse la ceremonia, firmando como testigos Benito Rodríguez Frómeta, Mr. Manuel Díaz, señor Nicolás Romero y Pepito Alvarez Rodríguez, éstos por parte del novio y por parte de ella los dos primeros. Al día siguiente, domingo, en la casa de la novia, celebróse la boda religiosa, actuando de testigos por parte de ella, el doctor Alejandro Vázquez y don Pablo Morlote Ruiz, Mr. L. R. Rice y doctor Morlote Ruiz; por parte de él, don Justo Pastor Sedó; señor Moreno Blanco Gourige; señor Antonio Molina y señor Ernesto Lefranc.

Padrinos de boda fueron la señora Francisca Ricardo de Schidt y señor Alberto Bru Roura. Portadora del ramo de tornaboda fué la señorita Magdalena de la Torre; paje, Delia Riquelme, Gabriel Riquelme, Acela Cisneros y Lucía Schmidt. Componían la corte de honor: Antonia María Palomares, Virginia Barcia, Belba Boix, Ofeliz García, Zenaida Barcia, Anita Boudet, Evangelina Mola, Olga Amaral, Conchita Palomares, Elsa Mestre. Veinticuatro profesores, dirigidos por el maestro Inciarte, ejecutaron la marcha nupcial de Mendelsohn.

No vamos a dar nombres de los asistentes por que sería imposible. Ya dijimos antes que el pueblo entero hizo acto de presencia en el acto; tal la simpatía de los novios y el respeto de que gozan los familiares. De Santiago de Cuba y otros lugares vinieron muchas personas, las que, no obstante la multitud congregada en la casa y sus alrededores, recibieron toda clase de atenciones de los dueños de la casa que obsequiaron a todos con finas pastas, el riquísimo cake de boda, licores y exquisita cerveza Cristal.

Para dar una idea del «sucés» publicamos a continuación la lista de regalos, no completa tampoco, lista que encabezan las más destacadas familias de la ciudad.

Antes de esta enumeración hagamos fervientes votos por la dicha eterna de los recién casados, que en el fausto día de su unión vieron congregados en su torno a todo el poblado.

Ramón Queralt y María Vallvé de Queralt, un juego de cuarto; Joaquín Schmidt y Francisco Ricardo de Schmidt, un juego de comedor; Juan Pérez y Mariana Ricardo, un check; doctor José Ricardo y señora, el traje de boda; José M. Martí y María Queralt, dos lámparas y un check; Inocencia Ricardo, un busto; doctor Manuel Castellanos y señora, un traje de chantú; Mariana S. viuda de Ricardo, una alfombra; Pepe Mariño y señora, un juego de tapetes; Antonia Marsal, bouquet de tornaboda y un florero; Enrique Soto, un juego de tocador; Antonio Moreno y familia, las medias de boda; Miguel Mena y señora, un busto y una relojera; J. L. García, una caja de camisas; Martín Arroyo, una caja de camisas; J. M. Calvo y señora, un juego de té; M. Descamps y señora, una lámpara de noche; Familia González (Caimanera), un estuche de perfumería; José Fernández, un espejo; A. Brint, un frasco de esencia y otro de loción Coty; Manolo Braña, dos cajas de jabones Coty; Julio Díez, un par de zapatos; Jorge Astra, un estuche de perfumería; Cacha Chacón de Cabrera, una cartera de piel; Emilio López, dos frascos «Drink»; Antonio Díez, una caja de tabacos H. Upman; Padilla y señora, dos docenas de pañuelos; Juan Cedeño y señora, un jarrón; Antonio Castany y señora, un juego trinchante de plata; Baudilio Marce y señora, un juego de cubiertos de plata; Manola Castany y José Marce, un juego interior de boda; Ricardo Sole, una camisa y una corbata; doctor Salazar y señora, loción «Soir de Paris»; Salvador Miró y señora, un par de medias chifón; Anita Boudet, una licorera de cristal.

Evangelina Mola, un perfumador; Teresa Cubría, Mercedes Cubría y Sarah W. Ashhurst, una licorera de plata; M. Dolz, un frasco de esencia; José Vallvé, un corte de traje; Catalunya, un mantón; Luis Martínez, una caja de papel y sobres; Héctor Reynaldo, una plancha eléctrica; José Menes Oves, Angelina Seisdedos de Menes y Pepito Menes Seisdedos, un billete de Lotería; José Puyol, un centro de mesa; Jorge Martínez (Camagüey), fantasías; los profesores del Colegio Todos los Santos, un check; Emerida Rodríguez y Hermanos, un check; Alumnos Colegio N. Señora de la Caridad, dos fruteros y una mantequillera; Club Atlético de Guantánamo, un reloj y dos jarrones; Hermanos Bustabat 20 de Mayo, la vajilla de cristal; María R. de Morlote, una bufanda de seda; Rosario Rodríguez de Riquelme, un pañuelo de boda; Miguel Galcerán y familia (Habana), un juego de mantelería; Joaquín Sebastián, las arras; Emiliano Sebastián y señora, un sombrero de señora; Modesto Blanco, un traje y una camisa; Antonio Molina, un traje y una corbata; Tomás López y señora; una dulcera y un bando de seda; Antonia M. Palomares y Conchita; Palomares, una cartera Pura Moreno, una cartera y un par de servilleteros, junto con Teresa Alonso y María Alonso; Ramón Merediz, una payama; José Pequeño, una carja cerveza Cristal; Familia Pahdel, un tapete bordado a mano; José Millán, una lámpara de noche; Melba Boix, una escribanía; Benito Rodríguez y señora, un tapiz; doctor Luis Morlote y señora, un adorno de plata; Hermanas Bufi, una cartera.

Angel Garrido y señora; un abanico. Salvador Sola y familia, una lámpara de cuarto; Ramón Cabrera (hijo), un abanico; Hermanas Hernández Blanco, un par de jarrones chinescos; Posé Pintado Piris, una licorera; Teresa Piris de Pintado, un juego de desayuno; Joaquín Lao y Lorenzo Sión, un jarrón; Pepito Alvarez y señora, un barril cerveza Cristal; Nicolás Roca y señora, una lámpara de sala y espejo; Justo Pastor Sedo, un check; Juan Campos y familia, El Dedal de Oro; Juan Campos (hijo), una pluma de fuente y lapicero; Raúl Castellanos, un frutero; Cira Guevara, una motera y un pañuelo; Víctor Rodríguez y familia, una pluma de fuente; Miguel Fernández, una licorera; Olga Amaral, un alfiletero; Rafols y Hermanos, un juego de té; Raquel Jardines, dos vasos; Hilario Soto y señora, una cartera; Ernesto Lefranch y señora, dos bouquets de flores; Alberto Brú y señora, cubrecama de seda, Carlos Bru y familia, un cheque; Cachita Guerra, una caja de pañuelos; Club Deportivo Caimanera, un reloj y una bergamotera; Club Deportivo Caimanera teams femenino y masculino), una lámpara de noche; niños Colegio Todos los Santos, una caja de jabón Coty; niñas Colegio Todos los Santos, un precioso pañuelo; familia Lavín-Dominica, un billete; Tata Tejeda, un check; Leocadio B. Rousseau y señora, un Pierrot; Luisita Carbonell Pagan, un cuadro pintado al óleo; Emilia Vázquez, un keky; Neneita Lescay, un corte de vestido; Alvarito Infante y señora, una corbata y esencia Coty; doctor Nicot Pérez, un bouquet de flores; Pepe Mayo, un frasco esencia Coty; señoritas Roselló, una cesta de flores; doctor Alejandro Rivas Vázquez, un bouquet de flores; familia Aguirre, un bouquet de flores.

Arminda Martínez, las ligas de boda; Andrea Martínez de M., dos palmitas; M. C. Medrano, un ramo de flores; C. Bousoño, un ramo de flores; Joaquín Auradeo, un juego de café; Jaime Bru, una bandeja de dulces; Fernando Gómez, un tarjetero de cristal.

Corresponsal.

COLOCACION DE LA PRIMERA PIEDRA EN LAS OBRAS DE RECONSTRUCCION DEL PARQUE "MARTI", EN SANTIAGO DE LAS VEGAS

Bendición de la primera piedra en las obras para reconstruir el parque «Martí».

SANTIAGO DE LAS VEGAS, marzo de 1933.—El domingo 19 próximo pasado celebráronse en esta ciudad varios festejos muy animados con motivo de la colocación de la primera piedra en las obras de reconstrucción del parque Martí, con la que se inicia el gran programa de obras públicas del término, formulado por el nuevo alcalde, capitán Arturo Cobo Casals.

Desde las primeras horas del día una banda de cornetas recorría alegremente la población, atrayendo hacia el parque a numerosos vecinos, cumpliéndose de esta manera el primer número del programa.

A las ocho a. m. todos los camiones de carga, radicados en el término municipal, cedidos generosamente por sus dueños, partieron en ruidosa y ejemplar caravana hacia la finca «Villa Sirena», del señor Merry, para cargar la piedra gentilmente donada en cantidades ilimitadas por el referido caballero, para cooperar a la realización de nuestras obras públicas. A las diez de la mañana hacían su primer regreso a la población los 60 camiones, cargados de caliza, y encabezados por una charanga.

Poco después de realizada la solemne ceremonia de la bendición de la primera piedra, procedente del histórico solar del «Cacahual», donde reposan los héroes Maceo-Gómez, por el párroco, doctor Ismael Testé, de esta localidad, se leyó y firmó un acta.

Cumplido el ritual, la esposa del señor alcalde, señora Sol Hernández de Cobo, empuñó las valientes herramientas del trabajo y depositó la primera paletada de mezcla.

Seguidamente ocupó la tribuna el capitán Manuel Fernández Chaqueiro, en representación de los Veteranos de la Independencia, y dió lectura a un conceptuoso discurso de recuerdo para el Apóstol, con cuyo nombre se honra el parque y la ciudad. Muy loado fué este trabajo del capitán Fernández Chaqueiro, autor de varios opúsculos de veneración martiana.

Después ocupó la tribuna el doctor Gabriel Gravier, el más caracterizado de nuestros jóvenes intelectuales, abogado, músico, poeta, bibliotecario de la Estación Experimental Agronómica y pronunció la vigorosa oración que reproducimos más adelante, y finalmente, en representación de la Asociación de la Prensa, con el encargo de hacer un resumen, el corresponsal que suscribe, que hubiera defraudado definitivamente tan elevado propósito, si no fuera por la acendrada benevolencia con que siempre es acogido por la familia santiaguera.

Luego el señor alcalde sembró con sus propias manos el primer árbol de los nacientes jardines; una hermosa palmera exótica, procedente de la valiosa colección de la Estación Experimental Agronómica.

Y a las 12:30 fué servido un suelto almuerzo criollo a los muchos camioneros y auxiliares en el acarreo de la piedra, en el restaurant «El Modelo».

Y con este simpatiquísimo acto, eminentemente popular, terminaron los festejos, uno de cuyos momentos más críticos ha sido captado en la fotografía que ilustra este trabajo.

Ahora, pasemos a reproducir el discurso del doctor Gravier:

Señor Alcalde Municipal.

Señoras y señores:

Después de la hermosa oración, reposada y serena, del poeta Manuel Fernández Chaqueiro, tejiendo para la recordación del Apóstol el ramo de sus pensamientos de admiración honda que esmaltó con el cálido elogio de la siempreviva y levantando para la figura del genio el pedestal montañoso de la inmortalidad, mi palabra breve y desmayada se ha de difuminar entre los arpegios de las suyas y no ha de tener la fuerza y el colorido que quisiera mi corazón para sincerarse en esta mañana de exaltaciones aurorales.

Enjugando las lágrimas cuajadas en los ojos de mi alma entristecida ante las desorientaciones y la confusión dolorosa del momento nacional, mi pensamiento se levanta del marasmo en que yacía y cabalgando en el rayo luminoso de una esperanza, sube a la cima de esta realidad ante la cual no podemos ser remisos ni indiferentes los hombres responsables ante la historia local y me produzco en concordancia con la virtualidad espectante de este instante de íntima compenetración de los vecinos de Santiago de las Vegas, para respaldar los empeños nobles y útiles de quien pide de nosotros sólo la colaboración a que estamos obligados en el orden social para la prosperidad del núcleo en que ejercitamos nuestra condición de ciudadanos.

Asistimos los vecinos bien intencionados de Santiago de las Vegas a un acto que determina una era de prosperidad administrativa en el gobierno municipal ahora bajo el mando de un conciudadano inspirado de buenos propósitos que llegarán a cristalizar y a corporizarse si estudiamos la personalidad con que comparece en representación del pueblo que desde este acto mejor comienza a tener en él fe y confianza.

Revolucionario en los momentos en que la guerra del 95 necesitó soldados; hombre de trabajo cuando la artesa pidió su brazo de obrero; ciudadano allí donde se reclamaron las virtudes cívicas; buena persona siempre; creador de una familia respetable que es orgullo y gala en nuestro medio: ese es Arturo Cobo, a quien sin dubitaciones hay que auxiliar entusiásticamente en los empeños de engrandecer a Santiago.

Con su carácter de hombre honrado—ejecutoria que tiene bien probada—e inspirado por el mejoramiento de la colectividad que ahora dirige responsablemente, es posible que la piedra con que hoy se inicia la era a que he hecho alusión en el exordio de estas palabras, sea más que la mole simbólica de estas obras materiales, el pedestal hermoso que al fin se construya para poner sobre el mismo el anhelo y la esperanza públicas de que Santiago alcance lo que se tiene merecido por su resignación y por sus virtudes morales como pueblo de trabajadores.

Considerando brevemente este acto de hoy, con que se da comienzo a la reconstrucción del parque Martí—pulmón para que respiren los niños del pueblo—y eterno homenaje de recordación al más rebelde de todos los pensadores y al más pensador de todos los rebeldes—; considerando que esta primera piedra ha sido arrancada al seno mismo de la montaña que guarda los huesos de Maceo y Panchito Gómez, como para confundir en la materia a quienes lo estaban en la más alta ideología cual era la libertad de la patria esclava; este acto de hoy reanima el corazón de los santiagueros nos trae un rayo de luz a la imaginación y nos hace que florezca en nuestro pensamiento la primavera triunfal de la esperanza, que pone una nota de armonía y de color en esta sombría hora nacional de decepciones y de dudas.

Confíe el pueblo de Santiago en que la administración presente, rubricada por el entusiasmo y los buenos propósitos, dará realidad a lo que ha sido un viejo anhelar público y una honda inquietud de los que pensamos responsablemente y de los que sentimos por Santiago no el cariño de banderitas ni el equivocado principio de un localismo proscriptor, sino el cariño sincero y útil de empeñar nuestras actividades y de ofrecer el tesoro de nuestras energías para que germine y prospere la flor del bienestar público y podamos enorgullecernos de que somos un pueblo digno de la historia cuando dió soldados valerosos y heroicos como Juan Delgado, Dionisio Arencibia, Ignacio Castro y el glorioso Martín Marrero; estudioso cuando presenta eminencias como Juan Tomás Roig, valor de grande prestigio reconocido en las ciencias naturales; sentimental y elevado espiritualmente cuando canta en la lira de Serafín Costales, Teodoro Cabrera, Fernández Chequeiro Aguiar, Simón y Otero; inteligente, comprensivo y estudioso cuando se habla del doctor Rogerio Díaz; noble, humanitario, apostolar cuando se recuerdan aquellas venerables figuras que se llamaron doctor Bernardo Gallol y Campos, doctor Joseito Fina y Mauri y Adolfo Cremata; y dando la sensación de carácter e integridad cuando mencionamos a aquel conductor de masas trabajadoras que se llamó Santiago Castillo y de tenacidad y buenos propósitos cuando se recuerda a José Alberro... en fin, toda la cohorte brillante de connotadas personalidades que desde sus magníficos aspectos han dado carácter al prestigio y a la reputación de Santiago como pueblo civilizado y alerta siempre a la sensación del progreso y del mejoramiento de la propia sociedad.

Concluyendo, señores, yo exhorto amorosamente a todos los vecinos de Santiago de las Vegas, a que cada uno desde su plano, haga el esfuerzo necesario para que, en la pampa de granito que es este momento de crisis de todos los órdenes, germine y florezca la semilla de empeños que, como estos que hoy nos proponemos, hablan muy alto de la compenetración social y de la afinidad espiritual de los vecinos de este pueblo que han sabido escribir páginas para la historia, llenas de amor y llenas de luz.

Y para que este parque, que evoca el recuerdo del más alto pensador de América y del mejor de todos los cubanos, sirva de solaz y esparcimiento a los niños, para quienes el Apóstol consagró las más dulces armonías de su estro genial, los más tiernos pensamientos de su alma inmortal y las energías más útiles de su vida, fuente inagotable de amor y sol eterno de esperanza!

He dicho.

Muchos aplausos y afectuosas felicitaciones ha recibido el doctor Gravier por su oración, en la que no solamente ejerce el ministerio inteligente de su crítica, sino que rememora a santiagueros muy ilustres, desaparecidos, pero jamás olvidados!—**Francisco Simón**, corresponsal.

EL SR. CARLOS CARDENAS, ES EL ALCALDE DE COLISEO

COLISEO, marzo de 1933.—En días pasados en sesión celebrada por el consistorio de este Municipio, fué nombrado para regir los destinos de esta población al señor Carlos Cárdenas, conocido político de acrisolada honradez, miembro distinguido de nuestra mejor sociedad.

El señor Cárdenas es objeto de una felicitación por todos los habitantes de esta población, fué luchador incansable en los últimos comicios en pro de la candidatura del señor Manuel Castañedo electo Alcalde de este Término, por el partido Conservador Nacional, al mismo tiempo nos embarga gran regocijo al conocer que al frente de la alcaldía de este pueblo contamos con un culto caballero, del cual carecíamos.

El que suscribe por las presentes líneas le envía a ese distinguido amigo su felicitación más sincera por el nombramiento que ha recaído en su persona.

A SAN MIGUEL DE LOS BAÑOS

En días pasados partió hacia ese pintoresco Balneario, lugar donde fijará su residencia en unión de sus queridos padres, la encantadora y simpática trigueñita María Luisa Cabrera y González, gala de nuestra sociedad «Unión Club».

El cronista saluda y felicita a la señorita Cabrera allá en su nueva residencia del precioso paraíso de las salutíferas fuentes prodigio de la naturaleza.

Juan M. CASARES.
Corresponsal.

ESPERANCENAS

ECOS DE UNA BODA

Esperanza, S. C., Marzo de 1933.—Hasta el Cronista llegan noticias de un simpático enlace matrimonial efectuado en la ciudad de Santa Clara, el pasado sábado día 18.

Sus contrayentes:

La bella y distinguida señorita Antonia María Machado y Prado con el amigo Guillermo Martínez Machado, joven empleado de la sucursal villaclareña del National City Bank of New York.

En la mayor intimidad y en la residencia de novia—sita en Máximo Gómez y Martí—celebróse la boda.

Fueron testigos por ella los señores Manuel Rodríguez y Blas Lacosta.

Por él: Pedro Pablo Pérez, Administrador del National City Bank de Santa Clara y Reyes Clavelo Cabezas, también empleado de la citada entidad bancaria.

Hacemos votos por la ventura de Antonia María y Guillermo.

LOS AFICIONADOS LOCALES

El simpático cuadro de aficionados ocales que tan acertadamente dirigen los jóvenes amigos Cecilio Valdés Alfonso—popular negrito — y Humberto Díez de la Noval, preparan una gran función que tendrá lugar en nuestro teatro «Principal», el próximo sábado día 25.

Llevarán a escenas las obras «Amor Guajiro», magnífica zarzuela en dos actos y la comedia «La Muerte de Buchipluma», además de un acto final de variedades por todo el conjunto.

Entre los aficionados figurarán también, el gran «gallego» Manuel Ortega de la Rosa y los jóvenes Homero Campa, Alberto Rey Jr., Oscar Bravo, Osvaldo Rey y Regalado González.

Los precios que regirán son más quepopulares: Luneta 10 centavos y Tertulia cinco.

Grandes éxitos le deseamos a los jóvenes aficionados.

RECLUIDO

Encuéntrase así, el estimado compañero Ivo Ledo Sainz, víctima de un ligero accidente ocurrido en días pasados.

Un pronto restablecimiento le deseamos al compañero Ledo.

M. Rodríguez ALVAREZ
Corresponsal.

DE ARCOS DE CANASI

ARCOS DE CANASI, Marzo 1933—En mi correspondencia anterior informaba de la reapertura de las Sociedades «Liceo» y «Ateneo» con una fiesta bailable.

No pudo efectuarse porque con motivo de nuevos recursos presentados a las últimas Elecciones Complementarias no ha podido tomar posesión el Candidato Conservador señor Santiago Díaz Menéndez, y se aseguraba que en esa faena el 19 se celebraría con dicho objeto esas fiestas.

Queda aplazada hasta la terminación del resultado de los recursos.

Informaré a mis lectores.

DE INSPECCION

Se encuentra en esta pasando visita de inspección de este Ayuntamiento el señor Aníbal Martínez activo empleado del Gobierno de la Provincia.

Su actuación hasta ahora se desenvuelve con gran minuciosidad en esta labor bastante delicada, llevando varios días en tal misión.

LA MORATORIA

Los Comerciantes e Industriales, Agricultores y empleados de este término la ven como un gran remedio a nuestra actual situación económica.

Las actividades que sobre este asunto vienen con acierto gestionando nuestras corporaciones económicas deben ser secundadas por todas las Instituciones de la Isla para que su resultado sea beneficios.

ORLA DE LUTO

Después de crueles padecimientos falleció en la noche del 20 la señora Valeriana González.

Descanse en paz y reciban sus deudos mi más sentido pésame.

¡Dios la haya acogido en su seno!

J. PALMA.
Corresponsal.

SOCIALES DE SABANILLA DEL ENCOMENDADOR

LUCIDA BODA

SABANILLA DEL ENCOMENDADOR, marzo de 1933.—Suntuosa boda fué celebrada en días pasados en esta localidad, siendo los felices contrayentes la elegante y distinguida señorita Obdulia Navarro Domínguez y el correcto joven Tomás Domínguez.

Se efectuó la boda en la morada de los padres de la novia, la distinguida señora Julia Domínguez de Navarro y el estimado y respetable señor Andrés Navarro.

Lucía la gentil prometida una elegante toilette, confeccionada por una acreditada modista de la Ciudad de Matanzas. Se llevó a cabo la ceremonia nupcial por lo civil, actuando como Juez el doctor Eduardo Manrique, persona muy distinguida y respetada por todos.

Fueron padrinos de los felices contrayentes, el señor Osvaldo Gutiérrez, nuestro Alcalde Municipal, por ella; y por él, fué testigo el señor José Muñoz Ancona, persona estimada en esta localidad.

En medio de una concurrencia selecta y numerosa, unieron para siempre sus destinos, y por indisolubles lazos de felicidad, esta joven pareja, todo dechado de virtudes y bondades.

Fueron numerosos los regalos:

Julia del Puerto de Cambeyro, distinguida profesora de Instrucción Pública, un lindo tapete de mesa; Panchita y Ofelia Domínguez, un cofre de plata; Juanita Domínguez, una artística polvera; Basila Pérez, un precioso jarrón; Tina López, un precioso bouquet; Emilia Mazano de Acevedo, una fina sobrecama de seda; Agueda Domínguez, un lindo par de bucaros; la amantísima madre del novio señora Norberta Alvarez de Domínguez, un par de cuadros Renacimiento Español y un joyero de plata; Lucrecia Domínguez, dos lindos y finos tapetes; Ursula García de Muñoz Ancona, un bonito paz de zapatillas.

Numerosa fué la concurrencia, que fué atendida gentilmente por los amantísimos padres de la desposada.

Comenzaré a reseñar algunos nombres de la concurrencia:

Señora Norberta Avila de Domínguez, Julia Domínguez de Navarro Lucrecia Domínguez de Delgado, Nena López de Suárez, Pin Torres de Quintana, Ursula García de Muñoz, Juana López de Navarro, Tomasa Domínguez viuda de Quintana, Fidelina Pulido de Quintana.

Anotaremos ahora los nombres de las señoritas siguientes:

Hortensia Navarro, Celestina González, las gentiles hermanitas Carmelia y Gloria Quintana; Eladia López, Agueda Domínguez, Caridad Navarro, Higinia Quintana, Evangelina Fernández, Juana María y Silvia García, Julia Domínguez, Viviana López, Carmelina Domínguez y la que suscribe.

Un gran número de caballeros.

Exquisitamente fuímos obsequiados.

La distinguida parejita embarcó con rumbo a nuestra Capital, donde pasarán los días más felices de sus ensueños.

Feliz e interminable luna de miel, les deseo a tan estimados jóvenes.

SAN JOSE

Con motivo de la gran festividad de san José, muy lucida resultó la fiesta religiosa organizada por el distinguido y Reverendo Padre señor Ramón Rodríguez García, a cuyo acto asistió una selecta y distinguida concurrencia, de nuestra mejor Sociedad.

De días estuvieron, en esa fecha, las distinguidas señoras Josefa Fuentes de Prendes y Josefa Cruz de Ramos.

Las señoritas Josefina Villa, Josefina Santa Cruz, Josefina Echevarría, Josefina Martínez, Josefa Vega y la simpática y monísima niña Josefita Hernández.

Caballeros:

El doctor José Fernández Acevedo, Jefe Local de Sanidad y su distinguido hijo Pepe; José Sánchez Betancourt, Director de Escuelas Públicas; José Cambeyro, Pepín Sánchez Lamothe, Pepe Rodríguez Echevarría, Pepe Aguiar, José Navarro, José Cabezas, José Suárez, José Polo Camacho, Pepe Lima, José García González, José Antonio U. Echevarría, don Pepe Menéndez, José Delgado, el culto Joven Pepito Rodríguez Suárez, actualmente vecino de Unión de Reyes y los monísimos niños Pepito Ramos, José Antonio Carreño y José Antonio Hernández.

Felicidades a todos.

ONOMASTICOS

El día 23 estuvieron de días, la apreciada señora Teodosía U. Echevarría viuda de Rodríguez.

También lo estuvo la encantadora y sugestiva hija, señorita Ofelia Rodríguez y la simpática rubita Anita Aguiar.

Les envío mi felicitación cariñosa, a tan distinguidas amiguitas.

ENFERMOS

Guardando cama con fuerte grippe, se encuentran la respetable señora Teodosia U. Echevarría viuda de Rodríguez y sus queridos hijos señora Rosaura Rodríguez de Sotolongo, Alfredo, Pepe y Mario Rodríguez y el simpático niño Alfredito Sotolongo.

Formulo mis votos más sinceros, por el rápido restablecimiento de tan apreciables enfermos.

RESTABLECIDOS

Restablecidos se encuentran, después de pasar varios días con molesta grippe, los distinguidos y amantes esposos, señora Aurora González de Acosta e Ignacio Acosta, ex-Alcalde Municipal de esta localidad.

También se encuentra restablecida Victoria, su idolatrada hijita.

PESAME

En días pasados, de manera trágica, falleció en esta localidad, el joven Evelio Echevarría, su muerte ha sido muy sentida por tratarse de persona bien querida en este pueblo.

Reciban sus atribulados padres y demás familiares, mi expresión de condolencia.

SRTA. MARUCA RODRIGUEZ SUAREZ

Rumbo a la Capital, lugar de su residencia, partió la culta y estimada joven, señorita Maruca Rodríguez Suárez, después de larga estancia en unión de los distinguidos esposos Emilia Mazano de Acevedo y doctor José Fernández Acevedo.

Felicidades a Maruca, les deseo entre los suyos.

DE TEMPORADA

Hacia el vecino pueblo de Unión de Reyes, embarcó en días pasados, la bella señorita Adolfina Hernández, donde pasará varios días entre sus queridos tíos Domitila Hernández y Ramón Romero.

Muy gratas impresiones le deseo a la gentil y querida primita.

ULTIMA NOTA

Se encuentra recluído de cuidado, en sus habitaciones, el distinguido caballero señor Justo Santos. Le asiste el prestigioso galeno doctor Meinaldo Aportela.

Total y pronto restablecimiento al estimado caballero, le deseo.

Consuelo Fernández,
Cronista Social.

NOTAS DE PEDRO BETANCOURT

UNA BODA

Pedro Betancourt, Marzo de 1933.—De mucha simpatía.

Celebrada, recientemente, ante el Juez Municipal de Jagüey Grande, Dr. José Rodríguez Loeches.

Contrayentes: La encantadora señorita Rosa María Ponce y el correcto joven Ramón Blanco Roque.

Testigos: Oscar Delgado, por la novia, y Dr. Pablo Vega, por el novio.

Después de la ceremonia, los felices novios se trasladaron a esta villa, donde han fijado su residencia en la calle calle Estrella No. 4.

Que la dicha sea eterna, para ambos jóvenes.

DE REGRESO

Los distinguidos esposos Nelson Moreno de Ayala y Pomares, y Josefina Luaces.

Después de una grata temporada en el pueblo de Aguada de Pasajeros, regresan a esta villa, donde tienen su residencia, los esposos Ayala-Luaces, con sus dos graciosos niños.

Seguidamente se hizo cargo del Juzgado Municipal, que ejerce en propiedad, el Dr. Nelson Ayala.

EL SEÑOR SERRANO

He tenido el gusto de saludar al distinguido amigo señor Claudio Serrano Hormigo, vecino muy querido en esta localidad, ya completamente restablecido, de las últimas dolencias que le retuvieron en su hogar.

La noticia ha de ser sumamente grata a sus numerosas amistades. Me complazco en publicarla.

PROXIMO BAILE

En la colonia Santa Catalina.

Patrocinado por el señor Abelardo Garaboto.

En breve se dará a conocer el día señalado, para la celebración del baile que se tiene proyectado, en el batey de la finca Santa Catalina.

Será una fiesta animada y espléndida.

Reina gran entusiasmo entre nuestros jóvenes, para asistir a ella, y cooperar, con el señor Garaboto, a su mayor éxito.

Las lluvias no impedirán la celebración del baile. Todo está previsto esta vez, por el señor Garaboto.

RECLAMACION SIN LUGAR

La Secretaría de Hacienda, ha declarado sin lugar los recursos interpuestos por el señor Jesús Noriega y Escandón, contra la disposición de la Secretaría, que se propone cobrar el impuesto del cuatro por ciento, sobre los intereses de bonos hipotecarios no puestos en circulación.

La Ley y el Reglamento aplicables al caso, gravan con el impuesto indicado, los intereses que se abonen por concepto de créditos hipotecarios; pero cuando ocurre que no se abonan tales intereses, porque los bonos no han sido colocados o puestos en circulación, no cabe el cobro del impuesto aludido. Así lo ha declarado, terminantemente, la Audiencia de la Habana, en diversos casos sometidos a su consideración y a su fallo.

Pero es el caso que la Secretaría de Hacienda entiende que no está obligada a estimar esas resoluciones, sino que precisa se dicte una sentencia en cada expediente que motive el cobro.

En resumen: que hay que ir al contencioso, o pagar. Ya lo saben los interesados.

RETORNO.

De la capital de la República.

Los distinguidos esposos, Salvador Rodríguez y María del Carmen Aspiazu, regresar a esta villa, en unión de sus simpáticos y graciosos niños, después de una grata temporada por la Habana, pasada muy felizmente, en compañía de familiares muy queridos.

Con ese motivo, se ha hecho cargo el señor Rodríguez, de la Secretaría que, con acierto desempeña en el Juzgado de Primera Instancia de este Partido Judicial.

Pronto repetirá su viaje el amigo Salvador. Que sea para su bien y para felicidad de los suyos.

LA SRTA. PERDOMO

En las horas de la mañana del 21, trató de suicidarse en su domicilio de la Colonia Santa Catalina, ha sido trasladada esta tarde a la Habana, dado su estado de gravedad, y lo difícil que resulta su curación en esta villa.

Como dí a conocer a mis lectores en telegrama, la señorita Ramona Perdomo Hernández, se hizo un disparo con una escopeta, calibre cuarenta y cuatro, cargada con una bala.

Para llevar a cabo su intento, se colocó el cañón del arma bajo del maxilar inferior, produciéndose en esa región, una herida grave, con orificio de salida por el malar del mismo lado izquierdo, fractura y desgarradura de los tejidos blandos

No se ha logrado saber los motivos que impulsaron a la joven para atentar contra su vida ;pero se supone que ello se deba a contrariedades amorosas.

El suceso ha producido en esta localidad intensa pena, por tratarse de una bella señorita, perteneciente a familia honrada y laboriosa.

ENFERMO.

El señor Domingo Acosta.

Padeciendo de molesta dolencia en un pie, se encuentra recluído en la clínica del Dr. Benigno Sousa, desde la pasada semana, mi particular y buen amigo Dominguito.

Hago votos sinceros por el restablecimiento de su salud.

FALLECIMIENTO

Muy sentido.

El del honrado vecino de esta localidad, señor Juan Delgado y Miranda, ocurrido en esta villa, el pasado domingo, día diez y nueve.

El finado era hermano del señor Eleuterio Delgado Miranda, que desempeñó la presidencia del Ayuntamiento de este Término, durante la pasada administración, y era muy querido por todos los vecinos, por su hombría de bien y honorabilidad.

Su entierro constituyó una sentida manifestación de duelo.

Doy mi pésame, por este medio, a todos sus deudos, y principalmente a su hermano Leuterio, con cuya amistad me honro.

Paz a sus restos.

Dr. OLIVERA,
Corresponsal

DEL CTRAL. BAGUANOS

Diez mil judíos se manifiestan en Nueva York contra la persecución de su raza

Italia produce el azúcar necesaria para su consumo

No puede exportar. Se han limitado las siembras. En Noruega suben el arancel

ROMA, marzo 23. (AP).—La producción de azúcar de remolacha en Italia es suficiente para el consumo nacional y no ofrece oportunidades de exportación a los grandes países productores, según la opinión expresada por los expertos del Ministerio de Corporaciones.

Recientemente el mencionado Ministerio intervino para dar solución a una disputa entre los plantadores y dueños de ingenios, motivada por el hecho de que actualmente hay más de 1,500,000 quintales de azúcar en existencia en los almacenes del gobierno.

El Ministerio decidió que los plantadores sólo sembraran la mitad de las tierras cultivadas durante los años normales entre 1926 y 1928. Los expertos estiman que esta medida reducirá la cosecha de remolacha en 1933 a 18 millones de quintales, limitando la producción de azúcar a unos dos millones de quintales.

Los plantadores que poseen tierras con más rendimiento que el estipulado en los reglamentos del gobierno, recibirán recompensa en 1934 por las pérdidas que sufran debido al sobrante de rendimiento en la presente zafra.

Se estima que este plan servirá para eliminar el actual sobrante acumulado, estableciendo la normalidad en la industria para 1934. El plan garantiza la operación continua de los 55 ingenios que existen en Italia, distribuyéndose equitativamente la zafra de remolacha entre todos ellos.

El consumo normal en Italia ha sido aproximadamente de tres millones de quintales anuales. Este total quedó bastante reducido en 1931 y 1932, surgiendo el actual sobrante inevitable. El sobrante normal, necesario para el consumo en los períodos de tiempo muerto, es de aproximadamente 600,000 quintales.

AUMENTAN LOS ARANCELES NORUEGOS SOBRE EL AZUCAR

OSLO, Noruega, marzo 23. (AP).—Un aumento temporal en los aranceles azucareros de 0.33 kroner (aproximadamente 9 centavos) a 0.42 kroner (aproximadamente 11 centavos), por kilógramo, ha sido aprobado por el Parlamento, y será puesto en vigor inmediatamente.

EN CHICAGO SE SUICIDA AYER R. W. STEVENS

CHICAGO, marzo 23. (AP.) — Raymond W. Stevens, ex presidente de la Compañía de Seguros de Vida de Illinois—que hace poco se declaró en quiebra—fué hallado sin vida hoy en su habitación. Según la policía, se suicidó.

Sentado en un sillón, con el cráneo destrozado por un balazo, el cadáver fué hallado por sus familiares. Cerca de Stevens fué hallado un revólver, del cual se había hecho un solo disparo.

Stevens tenía cincuenta y nueve años de edad; hace poco, junto con su padre fué acusado de estafa en relación con la ruidosa quiebra de la compañía que presidía. El padre de Stevens, está a la muerte por efectos de un ataque de apoplejía que sufrió hace varios días. No se le ha comunicado la noticia de la muerte de su hijo.

Inglaterra se prepara para el embargo de todas las importaciones rusas

LOS INGENIEROS INGLESES QUE ESTABAN ARRESTADOS EN RUSIA FUERON LIBERTADOS CON FIANZA

El fiscal del Estado, del Gobierno soviet, dice que entre las acusaciones hechas a los ingleses detenidos figuran las de aceptar soborno y dañar de intento la maquinaria

LONDRES, marzo 23. (AP.) — La Embajada soviética en esta capital ha anunciado que han sido puestos en libertad bajo fianza, los tres súbditos ingleses empleados de una firma eléctrica británica, que habían sido arrestados hace días por la policía secreta del soviet bajo la acusación de sabotage.

Los tres súbditos ingleses son W. H. Thornton, John Cushny y un individuo llamado Gregory. Estos, otros tres súbditos ingleses y varios empleados rusos de la Metropolitan Vickers Company fueron arrestados después de registros practicados por la O G P U (policía secreta soviética) en Moscú y Leningrado.

En los círculos oficiales se dice, sin embargo, que el gobierno no aceptará como satisfactorio nada que no sea la completa libertad de los súbditos ingleses y la suspensión de la causa contra ellos. Además, se tiene entendido que el gobierno estudia la aplicación de un embargo contra las importaciones rusas en el caso de que el asunto no se arregle en forma satisfactoria.

El embargo comenzaría a la terminación el 17 del próximo abril del tratado comercial anglo-ruso.

Se han señalado fianzas de 17.000 rublos (unos $12.500) a Thornton, que es subdirector de la compañía, y de 15.000 a Cushny y Gregory.

Un funcionario de la Embajada soviética ha dicho que aunque no se hace mención de W. H. Mac Donald, otro súbdito inglés no quiere ello decir que contra él no existan acusaciones.

Allan Monkhouse director de la Compañía y Charles Nordwell fueron puestos en libertad poco después del arresto. Monkhouse ha calificado de «ridícula» la acusación de sabotage que se hace contra el personal de su empresa.

ASEGURA RUSIA QUE LOS INGLESES DAÑARON EL EQUIPO DE LAS PLANTAS ELECTRICAS «INTENCIONALMENTE»

MOSCU, marzo 23. (AP.) — A. Vishinski, fiscal del estado del Soviet manifestó hoy que las acusaciones hechas contra los cuatro representantes británicos de la compañía eléctrica de Metro-Vickers, incluyen las de aceptar soborno y dañar los equipos de varias plantas eléctricas «intencionalmente».

Se acusa a los cuatro británicos arrestados y a sus compañeros rusos, de haber obrado «según instrucciones», pero no se ha revelado a quién se acusa de haberlas dado.

En unas declaraciones oficiales publicadas en el periódico «Izvestia», M. Viehinski desmiente los rumores de que se había maltratado a los prisioneros para obligarlos a decir la verdad. Ofreció poner a los ingleses en libertad bajo fianza pues casi están terminadas las investigaciones del caso.

Rara vez se admite fianza en casos de esa naturaleza en Rusia, y aparentemente la oferta del fiscal ha sido con el objeto de apaciguar la opinión pública inglesa. Los funcionarios de la embajada inglesa en Moscú se han negado a decir si estiman que esta oferta sera aceptada por el gobierno de la Gran Bretaña.

Vishinski también manifestó que los ingleses no podrían emplear un abogado extranjero para defenderlos en el juicio, que se efectuará a principios de abril.

GEORGE BERNARD SHAW SERA HUESPED DE HONOR DE W. RANDOLPH HEARST

SAN FRANCISCO, marzo 23. — (AP.)— George Bernard Shaw, dramaturgo irlandés, se acerca a los Estados Unidos por vez primera en el «Empress of Britain» en que está dando la vuelta al mundo.

En las oficinas de la Canadian Pacific se dijo que Shaw irá desde San Francisco a San Simeón en auto móvil o aeroplano para ser huésped de William Randolph Hearst, publicista, y que regresará al buque cuando salga de Los Angeles el martes de la semana próxima para el Atlántico.

LA TORRE DE BABEL

...y ocurrió que ninguno se entendía

ALEMANIA DESMIENTE LA NOTICIA DE SUPUESTOS MALTRATOS A LOS JUDIOS Y A PRESOS POLITICOS

El embajador polaco protestó ante el gobierno de Berlín por la persecución a los judíos, pero también en un pueblo de Polonia varias tiendas de los hebreos fueron asaltados

NUEVA YORK, marzo 23. (AP.) Diez mil judíos marcharon hoy hasta el edificio del Ayuntamiento, entonando el himno «El Molai Rachem»—solemne cántico fúnebre hebreo—para protestar contra las persecuciones de que es objeto su raza en Alemania y pedir que se boycotcen los productos alemanes.

«El Torah»—la Sagrada Escritura hebrea—fué llevada en la manifestación, dentro de un cofre de plata.

Mientras tanto, en Berlín, el gobierno manifestó oficialmente que cualquier Boycott afectaría a los Estados Unidos más que a Alemania, y preguntó «¿cómo puede regularse el pago de las deudas particulares, si se lleva a cabo un boycott pedido por «ciertos grupos americanos?»

El alcalde O-Brien pasó revista a los manifestantes y recibió una delegación en su oficina.

La delegación presentó una resolución pidiendo «a todos los habitantes de Nueva York»—que hicieran causa común con los judíos para llevar a cabo una intensa campaña «para aislar los productos alemanes».

El alcalde O-Brien contestó que «cualquier opresión provoca la indignación mundial en el mundo entero», añadiendo:

«Cualquier gobierno que ampara la intolerancia religiosa, será hostilizado por los demás gobiernos del mundo civilizado».

Prometió el alcalde asistir a un gran mitin público que se efectuará el miércoles en Madison Square Garden, durante el cual harán uso de la palabra el ex-gobernador Al E. Smith y el Obispo William T. Manning.

Al mismo tiempo el reverendo Theodore Ainsworth, de New Brittain, Conn., presidente del comité de Relaciones Exteriores del Consejo General de Iglesias Cristianas, dirigió una carta al secretario de estado Hull, protestando contra la campaña anti-hebrea en Alemania.

La policía destacó 125 hombres para guardar el orden en el desfile de hoy, y solo se vieron obligados a intervenir para dispersar a un grupo de radicales, que trató de unirse a la manifestación.

EN ALEMANIA NO SE MALTRATA A LOS JUDIOS NI A LOS PRESOS

NUEVA YORK, marzo 23. (AP) El Consulado General alemán en Nueva York dió hoy a la publicidad el siguiente cablegrama del Bureau de prensa de Berlín:

«El Franfurther Zeitung», importante periódico liberal alemán, dice en un editorial lo siguiente:

«Las terminantes órdenes dictadas por el Gobierno alemán, particularmente las que emanaron del Canciller Hitler personalmente, han contenido definitivamente todos los excesos, incluso los ataques a los judíos, a los cuales tanta publicidad se ha dado en los países extranjeros.

«En una entrevista con el Presidente de la Asociación de ciudadanos alemanes de la fe hebraica, Hermann Goering, ministro sin cartera en el gabinete de Hitler, declaró que la seguridad de la vida y de la propiedad de todos los judíos que sean leales al existente Gobierno está garantizada por la ley.

«Esto, dice el Franfurter Zeitung, excluye la posibilidad de ninguna matanza en Alemania, de manera que las acciones tomadas en el extranjero a este respecto no resuelven ninguna situación y hacen más daño que bien despertando recelos contra los judíos de Alemania que por decencia, idioma, educación y fidelidad se han sentido y se continúan sintiendo unidos a la nación alemana».

«Nya Dagliger Allehanda» importantísimo periódico judío, publica una entrevista con el Conde Erik Rosen, explorador sueco, a su regreso de Alemania donde visitó a los prisioneros políticos en Berlín, el sábado por la tarde. El Conde dice que le fué permitido hablar libremente con Thaelmann, candidato presidencial comunista el año pasado, así como con otros jefes comunistas que están internados, ninguno de los cuales ha sido maltratado, sino que, por el contrario están bien alojados con suficiente calefacción y no se quejan de la calidad de los alimentos».

PROTESTA EL EMBAJADOR POLACO ANTE EL GOB. DE BERLIN

VARSOVIA, marzo 23 AP.—Veinticinco nuevos ataques han sido la causa de la protesta oficial presentada por el embajador Polaco ante el gobierno de Berlín.

Entre los casos de «brutalidad» citados, están los de siete judíos que fueron arrestados en varios cafés, llevados al cuartel general nazi, maltratados y arrojados a la calle en estado semi inconsciente.

Aparte de estos casos, el consulado polaco en Hessen ha protestado oficialmente, sobre el ataque de fuerzas nazi en Duesburg, donde maltrataron de obra aun anciano rabino—que es ciudadano polaco-y trataron de destruir una sinagoga.

Otro caso que ha sido objeto de una amplia investigación por parte de las autoridades polacas, es el de un joven estudiante hebreo polaco, Franz Wolman, cuyas habitaciones en Berlín, fueron registradas por policías nazis uniformados, que le propinaron una paliza por espacio de quince minutos. Este caso aun no ha sido comprobado.

LA CUESTION ALEMANA ANTE LA CAMARA DE LOS COMUNES

LONDRES, marzo 23 AP.—Durante una discusión de la cuestión alemana en la Cámara de los Comunes, Josiah Wedgewood, miembro laborista, preguntó si el Gobierno tenían confirmación de la noticia de que 1,400 personas habían sido muertas solamente en Hamburgo.

El primer ministro Ramsay MacDonald contestó que trasladaría la pregunta al Ministerio de Estado.

«Lo que ha ocurrido recientemente en Alemania ha convertido completamente a una Inglaterra que simpatizaba con los alemanes en una Inglaterra que simpatiza con los franceses», dijo Mr. Wedgewood.

El miembro laborista habló que los amigos de la Gran Bretaña, «están siendo cazados de una prisión a otra en Alemania» y agregó:

«Revisemos los tratados, pero antes debemos hacer que los Estados Unidos entren a formar parte de la revisión».

EL JAPON COMPRA AL CANADA OTROS 2 BARCOS PARA CARGAR MUNICIONES

MONTREAL, Canadá, marzo 3.—(AP.)—Dos barcos canadienses—según dice el periódico «Gazette»—han salido hacia el Reino Unido, donde tomarán un cargamento de armas y municiones. Los barcos son el «Canadian Mariner» y el «Canadian Inventor», los cuales han sido vendidos a la Sun Shippin Corporation.

Se sabe que una firma nipona ha adquirido, o pronto adquirirá los dos barcos—añade el mencionado periódico—para llevar armas y municiones—que serán embarcadas en Bristol—para los ejércitos nipones.

"Nuestras fuerzas están intactas y siguen siendo formidables"-Mussolini

El teniente Baillie-Stewart, acusado de espionaje, es calificado de poco caballeroso por su propio abogado

:Vosotros habéis oído—dijo el abogado—que el acusado tenía una peculiar atracción para las mujeres y una peculiar actitud hacia ellas que acaso pudiera llamarse falta de caballerosidad»

LONDRES, marzo 23. (AP.) El teniente Norman Baillie-Stewart hizo hoy ante el consejo de la guerra una detallada exposición de sus relaciones con una muchacha alemana «rubia y de unos 22 años de edad» explicando los acontecimientos que indujeron a creer que estaba vendiendo informes militares a una potencia extranjera.

«Por mi honor—declaró el joven oficial—jamás he intentado obtener, jamás he obtenido y jamás he revelado ninguna información perjudicial para el estado. No existe ninguna razón para que pudiera haberlo hecho. Jamás he tenido deudas en mi vida».

El relato del oficial acusado parece ser una versión exacta de sus relaciones con una joven a quien fué presentada por casualidad por un amigo alemán llamado Otto Waldemar Obst. El fiscal había dicho que Obst era un agente extranjero.

Según declaración del teniente continuó las relaciones con la dama, aunque no le gustaba, con el fin de obtener dinero de ella.

El fiscal sostuvo que los $311 que Bailie-Stewart recibió en cartas de Berlín era para pagarle los secretos militares que había revelado. La defensa sostiene que el dinero procedía de la mujer en cuestión, a la que únicamente se conoce por «Mari Louise».

Al comenzar a informar el abogado defensor Norman Parkes, aseguró que la prueba concerniente a la carrera de su defendido indicaría características que podrían arrojar mucha luz sobre los subsecuentes métodos.

«Vosotros habéis oído—dijo el abogado—que el acusado tenía una peculiar atracción para las mujeres y una peculiar actitud hacia ellas que acaso pudiera describirse como falta de caballerosidad».

Baillie-Stewart declaró que la intimidad ocurrió a orillas de lo que se conoce como lago de Berlín. Fueron allí por tren, dijo, y en una canoa pasearon y después se bañaron.

Preguntado si había pagado los agasajos, el oficial dijo:

«No. Los primeros días lo hice, y después pagaba ella casi todo. Yo se que se hallaba en muy buena posición».

Declaró el oficial que con frecuencia trató de obtener algo de ella, pero que no lo consiguió y que por eso no se molestó en continuar las relaciones.

La defensa prometió presentar testigos.

LA PRENSA DE PUERTO RICO PIDE QUE SE NOMBRE A UN GOBERNADOR NATIVO

PONCE, Puerto Rico, marzo 23.—(AP.)— Los directores de los principales periódicos de la Isla enviaron un telegrama al presidente Roosevelt, pidiéndole que nombre un gobernador nativo para Puerto Rico.

VIUDAS Y MADRES DE SOLDADOS MUERTOS EN LA GUERRA MUNDIAL SERAN RECIBIDAS POR EL DUCE

Nuestras órdenes del día—dice el dictador—atraviesan nuestras fronteras, nuestra doctrina es, desde ahora universal, nuestro trabajo es ya un símbolo para nosotros en muchas centurias

MILAN, Italia, marzo 23 (AP.)—Todas las fuerzas de la revolución fascista están «intactas y siguen siendo formidables», dijo hoy el primer ministro Mussolini en un mensaje a los camisas negras que se reunieron aquí para conmemorar el décimocuarto aniversario de la fundación del movimiento.

Antes de comenzar una segunda marcha simulada sobre la capital, los fundadores del partido fascista y varias unidades del movimiento de los camisas negras se reunieron esta mañana en la Plaza del Santo Sepulcro, donde Mussolini hace catorce años pronunció un elocuentísimo discurso que puso en movimiento al fascismo dando por resultado el presente Gobierno.

Numeroso público aplaudió con entusiasmo cuando las milicias fascistas, vistiendo sus uniformes regimentales y llevando sus emblemas y banderas, desfilaron por las calles de la ciudad. En todas las poblaciones italianas se reunieron las unidades fascistas para reiterar su homenaje al jefe, mientras el histórico discurso de Mussolini se volvía a leer en todas las plazas.

«Lo que aspirábamos en la distante primavera de 1919—dice mensaje del Duce hoy—es actualmente una realidad en Italia; mañana será una realidad en Europa.

«La acción fué nuestro lema. La acción fué inmediata y la acción continua. Las vicisitudes que encontró nuestro movimiento sirvieron para fraguar nuestros espíritus. La batalla estalló y se propagó en 1919 y en 1922 en todos los frentes y fué coronada por la victoria de tres años desde la reunión en la Plaza del Santo Sepulcro».

Recuerda, dice el Duce, a todos «los camisas negras del partido, que con su entusiasmo, su fe, transformaron la intrepidez y heroísmo de las minorías de los pasados días en un vasto y ordenado movimiento popular».

«En este, que es el undécimo año de nuestro régimen—sigue diciendo—nuestras órdenes del día atraviesan nuestras fronteras, nuestra doctrina es desde ahora universal, nuestro trabajo es ya un símbolo para nosotros en muchas centurias».

Apoyándose en el viejo símbolo de la justicia romana, el primer ministro dice que, el «pueblo italiano, que por medio de la guerra y de la revolución se fundió en un bloque unido de voluntad y fe, no se separará por emboscadas ni violencias».

«Así la Italia fascista asciende hacia la cima de su nueva historia y puede conceder su sabiduría antigua y moderna a otros pueblos y anunciar el período de la civilización fascista».

Mientras tanto se hacen grandes preparativos para las fiestas que se celebrarán mañana en Roma. Las viudas y madres de los muertos en la guerra comenzaron a reunirse allí para ser recibidas por el Duce.

Antes de la recepción de las mujeres por el Duce en el Palacio Venecia, las fiestas en la capital comenzarán con un desfile por el Palacio del Littorio, desde el edificio de la Exposición revolucionaria fascista.

En el programa de fiestas aparece la inauguración de una capilla a los muertos de la guerra en el cementerio Verano y una recepción.

SE PROYECTA UN ARMISTICIO EN EL CHACO BOREAL

La Comisión Neutral envió una nota a los países vecinos para que intervengan en el arreglo

WASHINGTON, marzo 23. (AP).—La Comisión neutral decidió hoy enviar una nota a la Argentina, Chile, Brasil y Perú para que se unan a los países que la integran a fin de recomendar una suspensión de las hostilidades durate sesenta días en el Chaco.

Los miembros de la Comisión dijeron después de la reunión de hoy que no se enviará ninguna nota a Paraguay y Bolivia directamente, pero que es de presumir que las cuatro naciones vecinas recomendarán el armisticio.

Agregaron que no se les ha pedido apoyo para ninguna fórmula de arreglo permanente de la controversia, comunicándoseles únicamente los pasos dados recientemente por las cuatro naciones vecinas, incluso el plan aprobado por los ministros de Estado de la Argentina y Chile en Mendoza.

DOS MUJERES MAS EN EL GOBIERNO DE ROOSEVELT

Se rumora que Mrs. Owen será la Subsecretaria de Estado, y Mrs. Ross será la Tesorera

WASHINGTON, marzo 23. (AP).—Dos mujeres estaban a punto esta noche de ser nombradas para importantes puestos del Gobierno: Ruth Bryan Owen y Nellie Taylor Ross.

Se rumora que Mrs. Owen será designada subsecretaria de Estado, aunque también se la menciona como posible presidenta de la Comisión del Servicio Civil, que cuenta ya con una mujer entre sus miembros.

El senador Kenrick de Wyoming, Estado del cual fué Mrs. Ross gobernadora, dijo a los periodistas que «existen razones para creer» que será nombra tesorera de los Estados Unidos.

Mrs. Owen fué huésped esta noche de Mrs. Ross en una comida puramente social en honor de Miss Frances Perkins, primera mujer que ocupa un cargo de secretario.

CONTINUAN EN LA MINA LOS 700 OBREROS

Hasta que el Gobierno les garantice el trabajo no quieren salir del encierro

VARSOVIA, Polonia, marzo 23. — (AP.) — Más de setecientos mineros de carbón en Klinmontow, desafiando la muerte para salvar sus empleos, han comenzado hoy el quinto día de encierro en la oscuridad de las galerías subterráneas de la mina.

Se han negado a salir a la superficie, a menos de que el gobierno les garantice el trabajo. Desde el sábado hasta anoche los mineros se habían negado a tomar alimento.

Finalmente, pusieron fin al ayuno, cuando iban a entrar en la quinta noche, al enterarse de que el gobierno estaba dispuesto a intervenir en el conflicto, pero en vez de salir de la mina enviaron representantes para que expongan su caso al gobierno.

Los dueños de las minas anunciaron que inundarían las galerías, en vista de que el gobierno se negó a permitirles la rebaja del quince por ciento de los salarios, ordenándoles, en cambio la rebaja del 17 por ciento en el precio del carbón.

Los huelguistas han cortado las comunicaciones telefónicas de la mina.

MRS. JOE GILL, DE MIAMI, HERIDA POR ZANGARA, YA ESTA FUERA DE PELIGRO

MIAMI, Florida, marzo 23. (AP.) Mrs. Joe Gill, de Miami, que fué herida por Guiseppe Zangara al intentar éste el asesinato del presidente Franklin D. Roosevelt, abandonó hoy el hospital «Jackson Memorial», donde estaba recluída desde el percance, completamente restablecida y «fuera de todo peligro», según anunciaron los médicos que la atendieron de las heridas recibidas la noche de febrero 15.

ROOSEVELT ESTA ACELERANDO LA PREPARACION DEL PLAN DE AUXILIO A LOS AGRICULTORES

Sin tomar en consideración las amenazas de la oposición, los jefes de la administración enviarán al Senado el plan de refinanciamiento de hipotecas rurales para su aprobación

WASHINGTON, marzo 23. (AP).—El presidente Roosevelt acelera la presentación de su plan para refinanciar las hipotecas rurales en una escala gigantesca para suplementar el programa de auxilio a la agricultura aprobado ya por la Cámara.

Ignorando las amenazas de los oposicionistas en el Senado, los jefes de la Administración intentarán enviar a la Alta Cámara el plan de refinanciamiento de las hipotecas rurales y predicen que tanto esto como el plan de auxilios a la agricultura que comenzará a discutirse mañana quedarán aprobados en una semana.

El plan en proyecto consiste en refinanciar las presentes deudas con nuevos bonos del Gobierno hasta un límite de 2,000 millones de dólares. Al mismo tiempo se facilitará la manera de que sea posible rebajar voluntariamente las deudas del campo, que se calculan en más de 9,000 millones de dólares en hipotecas solamente.

El senador McNary, republicano de Oregón, ha pedido que se abra una información pública sobre la medida, pero debido a que el Gobierno desea que los auxilios se presten a la agricultura este mismo año, posiblemente no se celebrará.

MEXICO HA AUMENTADO LA RESERVA ORO QUE RESPALDA SUS BILLETES

MEXICO, marzo 23. (AP.)— El ministro de Hacienda anunció hoy que muy en breve se promulgaría un decreto presidencial prohibiendo la acuñación de monedas de plata y aumentando la reserva de oro que respalda el papel moneda mexicano.

El motivo del decreto es la consolidación de sistema monetario y la estabilización del peso. Se asegura, sin embargo, que no se tratará de estabilizar la moneda nacional en un nivel artificial.

HAN CERRADO LOS TEATROS EN CLEVELAND

En una conferencia entre empresarios y operadores no se llegó a un acuerdo

NUEVA YORK, marzo 23. (AP.)—Los teatros de Cleveland continuarán a oscuras indefinidamente a causa de que en la conferencia entre los empresarios y los operadores no se llegó a ningún acuerdo.

E. A. Schiller, vicepresidente del circuito de Loew, dijo que la conferencia no pudo encontrar bases para un posible acuerdo y que la unión de representantes regresó a Cleveland para tratar una vez más con sus miembros locales acerca de la cuestión del arbitraje.

Los propietarios de teatros del circuito han venido pidiendo la rebaja del veinticinco por ciento de los sueldos o un convenio por medio del arbitraje. Los gremios han expresado el deseo de aceptar una reducción del veinte por ciento.

PREPARATIVOS EN ROMA PARA LA APERTURA DE LA SAGRADA PUERTA Y PARA EL AÑO SANTO

La puerta santa fué tapiada en 1926, al terminar el último Año Santo, y ayer fué quitada la fina capa de mármol que se halla cubriendo los ladrillos que forman muro a la Puerta

CIUDAD VATICANA, marzo 3. (AP).—La ceremonia de «reconocimiento» de la Sagrada Puerta de la Catedral de San Pedro se efectuó hoy, preparándose para su apertura oficial y el comienzo del Año Santo, el día 1 de abril.

Monseñor Camilo Caccia Dominioni, presidió durante la ceremonia, junto con el arzobispo Luis Pellizzo, secretario del Comité de San Pedro, al cual pertenece el Cardenal Mundelein de Chicago.

Los prelados, auxiliados por dos ayudantes, quitaron la fina capa de mármol que cubre la pared de ladrillos, en la cual está la Sagrada Puerta.

Dentro de la pared hallaron dos pequeñas cajas de cinc, donde fueron colocadas en 1926, al terminar el último Año Santo.

Abrieron las cajitas en el Salón de Capítulos. Una de ellas contenía más de 100 medallas, de las cuales nueve eran de oro. La otra caja contenía un pergamino, con el inventario de todos los objetos que hay detrás de la pared.

Detro de unos cuantos días se tumbará la pared de ladrillos en una impresionante ceremonia en la cual tomará parte Su Santidad.

Comentando un editorial

Por Gastón MORA

YA se sabe cómo la actual administración norteamericana ha logrado normalizar, rápidamente, la crisis bancaria. Ha empleado para realizar esta obra de verdadera salud pública, medidas enérgicas. Por un lado ha sabido impedir el éxodo del oro: metal que será, como dice el eminente economista inglés, Keynes, **«una reliquia del barbarismo»**, pero reliquia que tiene la devoción de todo el mundo. Por otro lado no ha vacilado en lanzar a la circulación, por medio de la Banca de la Reserva Federal, dos mil millones de dólares, garantizados por el Crédito del Estado, representado por suficiente cantidad de Bonos. Así se ha conjurado una crisis cuyas repercusiones habrían sido desastrosas, si ella hubiera llegado a estallar.

Nadie, en Europa, ha censurado a la nueva administración norteamericana por sus «drásticas» providencias. **Salus populi, suprema lex est.**

Lo que ha hecho es lo único que le era dable hacer. Con anterioridad, ya algunos periódicos de los Estados Unidos, estudiando la situación económica, discurriendo sobre ella y sobre las mejores soluciones que pudieran implantarse, habían adelantado opiniones que los acontecimientos posteriores han demostrado que no eran muy infundadas. Uno de esos periódicos a que aludimos es **«New Republic»**, de New York.

* * *

En un editorial del citado diario se han hecho algunas consideraciones acerca de la solución más viable que podía darse a la subsidiaria crisis, que ya se veía próxima a plantearse.

Algunos Senadores se inclinaban a recomendar una «política de inflación».

Y parece que preferían, y esto es lo que se ha impuesto, al fin y al cabo, una **inflación monetaria** a una **inflación de crédito**. Se entendería que ante la inminencia de la crisis bancaria—crisis de dinero—o se apelaba a la **inflación monetaria**, o a la **inflación de crédito**. Debilitada la circulación monetaria, y debilitada en consecuencia, la capacidad de compra, era **inexcusable** fortalecer esa circulación, con lo cual se fortalecería el Poder de adquisición en el pueblo. ¿Cuándo hay inflación monetaria?, se pregunta el mencionado periódico, y se contesta, a sí mismo, en los siguientes términos: «La hay, expresa, con la impresión de moneda—el billete—**no redimible, o reembolsable** mediante una **cantidad de oro más pequeña que la que se había previsto**». ¿Qué objeto, qué fin se proponían los partidarios de la inflación monetaria? «Poner, dice el consabido diario, más dinero en circulación y hacer subir los precios».

«Porque es evidente—añade—que ahora el público **no tiene** un Poder de compra suficiente para adquirir los productos que pueden ser comprados. Es, igualmente, evidente, que los negocios y el comercio se aprovecharían de un alza en los precios. Si el público tuviese más dinero que gastar, los precios comenzarían, probablemente, a subir».

* * *

—«¿Cuándo hay inflación de Crédito?» «Cuando las empresas, los individuos o los gobiernos obtienen préstamos. Entonces gastan más. Entonces aumenta el Poder de Compra en circulación, y suben los precios. Equivale la inflación de Crédito a un acrecentamiento de la circulación monetaria. La inflación de crédito implica la creación de deudas, que habrá que pagar. La inflación monetaria no tiene este efecto. Si el objeto de la inflación de Crédito es acrecer el Poder de Compra sin aumentar las deudas, la inflación monetaria responde mejor a este fin».

En otro pasaje dice el consabido periódico «que se puede discutir si un inflación monetaria es deseable como medio de realizar un vasto programa de gastos gubernamentales, o acrecer la deuda pública».

Parece que así lo cree la nueva administración. Entre contraer más deudas por medio de empréstitos o emitir papel, ha preferido esto último. De ahí el que está emitiendo por medio de la Reserva Federal. Así se ha ne reforzando la circulación monetaria. Así ejecutará, «un vasto programa de obras públicas». Así le será posible reembolsar los bonos de los veteranos de la Gran Guerra.

Lo que se viene haciendo es lo que sugiere **la realidad implacable**.

Las teorías ceden ante los hechos de los que decía **Mad de Stael**, que son lo que son, y **no** lo que quisiéramos que fuesen, y que les son **indiferentes** nuestras pasiones e intereses».

SUSCRIBASE Y ANUNCIESE EN EL «DIARIO DE LA MARINA»

M.E.C.D. 2016