1A SECCION

El DIARIO DE LA MARINA es el periódico más antiguo de Cuba. Fué fundado en el año mil ochocientos treinta y dos.

SERVICIOS ESPECIALES DE ESPAÑA

DIARIO DE LA MARINA

SERVICIO DE «THE ASSOCIATED PRESS». Esta queda autorizada para usar nuestro servicio y noticias de información.

HILO DIRECTO CON NUEVA YORK

1A SECCION

AÑO CIENTO UNO.—NUMERO 81. ACOGIDO A LA FRANQUICIA POSTAL HABANA, MIERCOLES, 22 DE MARZO DE 1933.—SANTOS BASILIO Y CATALINA. TIEMPO PARA HOY: BUENO EJEMPLAR: 5 CENTAVOS

EL RIO OHIO CONTINUA CRECIENDO Y AMENAZA INUNDAR TAMBIEN A LA CIUDAD DE CINCINNATI

El primer lunes de abril la Cámara contará solamente con sesenta y cuatro representantes

La nueva legislatura comenzará con 93 representantes; pues solamente serán proclamados 6 recién electos

Podrán tomar posesión los Representantes electos por la provincia de Matanzas. Si la Cámara lo desea podrá elegir su Mesa definitiva. Por lo menos hasta octubre no asistirán todos

La Cámara de representantes decidió en la tarde de ayer la noticia desconsoladora para los candidatos de la provincia de Matanzas, de haber sido recurridas las elecciones complementarias celebradas últimamente en dicha región. Por este motivo queda desechada la posibilidad de que el primer lunes de abril tomen posesión de sus actas los congresistas de nuevo cuño electos por Matanzas.

Se esperaba que en número de sesenta y cuatro, en esa fecha su cuerpo el hemiciclo.

Lo harán los seis electos por Pinar del Río.

Con éstos y con los 58 que hay en la Cámara se constituirá en abril sesenta y cuatro representantes.

El total de los congresistas es de noventa y cuatro.

Quedando, pues, sesenta y cuatro los representantes que estarán presentes en el salón de sesiones, treinta y cuatro harán «quórum», por ser la mitad más uno de todos los proclamados.

Con esos treinta diputados la Cámara puede legislar normalmente al amparo del artículo 48 del Reglamento de este Cuerpo que dice:

«Es requisito indispensable para que la Legislatura la presencia de la mayoría absoluta de los representantes proclamados».

Los proclamados el primer lunes de abril serán como se ha dicho, sesenta y cuatro.

Si éstos lo desean ese mismo día o el siguiente podrán elegir la mesa definitiva de la Cámara.

El propio Reglamento en su artículo 5 dice:

«Aprobadas todas las actas limitándose el número de representantes proclamados completase las dos terceras partes del total de representantes se procederá a la constitución definitiva de la Cámara».

A los efectos de la Constitución de la República la Cámara puede funcionar lo mismo con treinta y cuatro miembros proclamados que con noventa. El artículo 57 de nuestra Carta Fundamental especifica claramente:

«El Congreso se reunirá por derecho propio dos veces al año y permanecerá funcionando durante sesenta días hábiles, por lo menos, en cada Legislatura. Ella empezará el primer lunes de abril y la otra el tercer lunes de noviembre».

Quiere decir que la Constitución establece siempre, en ambas ocasiones, que la Cámara cuenta con el quórum reglamentario de representantes para legislar.

Como el proceso electoral es largo y a juzgar por las trazas, se hará cada vez más, se supone que hasta octubre la Cámara no se pondrá a trabajando con los ciento noventa miembros de que se compone realmente.

Nada se sabe si los representantes que van a ser proclamados en abril concurrirán a elegir inmediatamente la Mesa, pero es lo más probable.

De todos modos serán designados Juan Dolan, presidente, y Anselmo Arrigoitia, vicepresidente.

Willey Post ha salido en vuelo directo a Méjico

Lleva un piloto mecánico que le permite abandonar el timón para descansar, sin peligro

OKLAHOMACITY, Okla., marzo 21. (AP.) Wiley Post, poseedor del record para vuelos de circumnavegación mundial, salió hoy del aeropuerto de la Curtiss Wright a la 1.45 con rumbo a Ciudad de México, Brownsville, Tejas.

Post lleva un piloto mecánico, con el cual puede abandonar el timón, cuando quiera.

Al llegar a la capital mexicana, Post hará varios vuelos de prueba, y luego partirá rumbo a Nueva York, para emprender para un nuevo vuelo alrededor del mundo.

BROWNSVILLE, Tejas, marzo 21. (AP.) Wiley Post, que posee el record para vuelos de circunnavegación mundial, llegó esta noche al aeropuerto municipal de Brownsville, procedente de Oklahoma City, en la primera etapa de su vuelo a Ciudad de México.

Durante todo el viaje su «piloto» Lambros dirigió el aparato.

La Cámara aprueba el plan de ayuda Federal para los Bancos del Estado de E. U.

WASHINGTON, marzo 20. AP. —La Cámara de Representantes, por una mayoría abrumadora, aprobó hoy el plan de ayuda para los bancos de los estados, existiendo la creencia de que en breve el Senado también extenderá la ley de emergencia bancaria para proteger a más de 9,000 bancos.

Roosevelt exigirá que Europa pague el 15 de junio

PEDIDA LA MODIFICACION DE LAS LEYES QUE RIGEN LAS EMPRESAS PUBLICAS

El Albany se trata de evitar que compañías sin escrúpulos se aprovechen del consumidor

ALBANY, N. Y., marzo 21.—LUIS MENDOZA Y CIA.—El Gobernador Lehman ha pedido a la legislatura del estado que modifique las leyes referentes a los servicios públicos para evitar que ciertas compañías poco escrupulosas se aprovechen del público consumidor.

En mensaje especial a la legislatura, el Gobernador declara que se le ha llamado la atención acerca de «graves abusos» cometidos en la administración de ciertos servicios públicos.

«En ciertos casos—dijo el Gobernador— las tarifas se mantienen a niveles decididamente demasiado elevados para los tiempos que corren», recomendando a continuación la acción legislativa necesaria para que la ley vigile constantemente tales prácticas.—Dow Jones

Green se opone a un proyecto de Roosevelt

William Green

WASHINGTON, marzo 21. AP. AP.—William Green, presidente de la Federación Americana del Trabajo, publicó esta noche una nota asegurando que ciertas características del programa de Roosevelt para conjurar la crisis del trabajo son «altamente objecionables» y que su organización se opondrá al mismo.

«Los obreros recomiendan con vehemencia—dijo Green—que el plan para dar trabajo a los trabajadores desocupados en la repoblación forestal así como en el control de las inundaciones y otros proyectos se lleve a cabo siempre que se de a los trabajadores el sueldo corriente en esa clase de obras y que se eliminen del proyecto todo lo que tienda a hacer «forzado el trabajo» o darle aspecto de servicio militar.

«El control militar y la dominación militar, con sus planes de segregación, contravienen el libre ejercicio del trabajo. Los obreros se alarmarán grandemente a causa de que temerán que la imposición de una forma de servicio obligatorio, bajo el control militar y de acuerdo con los salarios que se pagan en el ejército, deprimirá las escalas de los salarios para trabajos similares».

(INFORMACION TELEGRAFICA en la Página CINCO)

PADEREWSKY ES EL 1er. HUESPED DE HONOR DE FRANKLYN ROOSEVELT EN LA CASA BLANCA

Paderewski

WASHINGTON, marzo 21. AP. —Ignace Jan Paderewski, pianista polaco, y ex premier de su país, fué huésped de honor en la primera comida oficial que se da en la Casa Blanca desde la toma de posesión del presidente Roosevelt.

Paderewski, que ofrecerá un concierto al público capitalino mañana, residirá en la Casa Blanca durante los días que esté en Washington, lo cual no constituye ninguna novedad para el gran músico, pues durante el período de Mr. Hoover estuvo varios días en la mansión ejecutiva. Hace varios años que es amigo de Mr. Roosevelt.

EL GOBIERNO DE E. U. SE PREPARA A NEGOCIAR CON LAS NACIONES DEUDORAS

Roosevelt espera que se nombre una comisión de consejeros del Congreso, para las negociaciones

WASHINGTON, marzo 21. AP. En la Casa Blanca se dijo hoy, de fuente fidedigna, que el presidente Roosevelt no tiene proyectado pedirle autoridad al Congreso para posponer el pago del plazo de las deudas de guerra europeas que vence el día 15 de junio próximo.

Según personas íntimas del Presidente, Mr. Roosevelt estima que los pagos se efectuarán en esa fecha.

Al mismo tiempo el gobierno se está preparando para comenzar negociaciones con las naciones deudoras, primero con la Gran Bretaña, que se verá obligada a pagar $75.950.000 el día 15 de junio.

Como el Congreso tiene que aprobar cualquier acuerdo tomado por Mr. Roosevelt sobre las deudas, el Presidente, según indicó hace varias semanas, espera que se nombre una comisión de consejeros congresionales, para ayudarlo en las negociaciones con los representantes de las naciones deudoras. Estas sin embargo, serán llevadas a cabo por el Ejecutivo.

Se asegura que hasta la fecha no se han comenzado las negociaciones, debido a que el gobierno americano no ha decidido aún qué concesiones comerciales pedirá a cambio del reajuste de las deudas.

ROOSEVELT INTERESADO EN REHABILITAR LA PLATA

WASHINGTON, marzo 21. AP. —El senador Pittman dijo hoy que el Presidente Roosevelt dijo a los jefes congresionales en una conferencia celebrada anoche en la Casa Blanca que está «profundamente interesado en el problema de rehabilitación del poder adquisitivo de la plata».

Pittman agregó que se propone tratar de la legislación sobre la plata con el Secretario Woodin del Tesoro dentro de uno o dos días y que más tarde tratará de ese asunto con el Presidente.

Reorganizada la Secretaría del Trabajo de E. U.

Frances Perkins

WASHINGTON, marzo 21. (AP.) La nueva secretaria del Trabajo, Miss Frances Perkins, ha comenzado la limpieza del departamento y de un solo zarpazo ha dejado cesante a casi todos los inspectores de inmigración, diciéndose hoy que esto no es más que el principio de la reorganización general del departamento.

Miss Perkins dijo que había acabado con todas las contemplaciones con relación a la campaña contra los contrabandistas de inmigrantes. —Agregó que también disolverá el «servicio secreto» organizado por el ex secretario Doak.

Calificando de «alarmantes» los gastos del departamento, Miss Perkins dijo que se ha visto obligada a tomar medidas enérgicas por haberse enterado de que solamente dispone de $12.970 para pagar un mes de sueldos que se eleva a $11.168 y $4.000 de gastos.

El primer miembro del grupo investigador que será declarado cesante, según dijo la secretaria, es Murray Garsson, de Nueva York, que ofreció voluntariamente sus servicios al Gobierno por un peso anual hace dos años con el fin de librar al país de contrabandistas de extranjeros.

Mientras Garsson realizaba una investigación en Hollywood, California, Doak declaró ante la Comisión de Créditos de la Cámara, que había elevado el sueldo a dicho funcionario desde un peso a nueve mil al año.

Más de un millón de pesos se han perdido hasta ahora y millares de familias han quedado sin hogares

Cientos de hombres luchan contra las aguas para reforzar el dique de Portmouth y evitar que se repitan las inundaciones de 1913. Los suburbios de Cincinnati se hallan aislados

CINCINNATI, marzo 21.—(AP).—El turbulento río Ohio y sus afluentes continuaron hoy su incesante ataque contra las ciudades de Ohio, Kentucky, e Indiana.

Las aguas, que siguen desborbadas, amenazan la ciudad de Cincinnati, y muchas localidades de la región, están luchando para dar albergue a los cientos de familias que han quedado sin hogar. El problema de auxilio se ha hecho muy difícil, debido a que el invierno ha vuelto en esta región, sintiéndose un frío intenso.

En los cuatro días de inundaciones, nueve personas han perdido la vida, y se estima que los daños materiales serán por valor de varios millones de dólares. Las autoridades del estado de Ohio aseguran que los daños a puentes y carreteras, ascienden a más de $1.000.000.

En el pueblo de New Richmond, Ohio, hay más de 1,500 personas sin hogar, pues sólo quedaron en tierra seca tres edificios. Todos los caminos menos uno, están completamente impasables.

Unas cuantas millas río arriba, varios cientos de hombres le ganaron una batalla a las aguas, reforzando el dique que protege el pueblo de Portsmouth, Ohio, con sacos de arena. Los hombres trabajaron heroicamente todo el día.

En Madison, Indiana, el Ohio está muy crecido, pero le faltan todavía 10 pies para llegar al nivel de las desastrosas inundaciones de 1913. Todas las fábricas que se hallan a orillas del río suspendieron sus operaciones.

Los trabajadores de auxilio en todo el área afectada comenzaron a coordinar su tarea, dirigidos por la Cruz Roja. Muchos miles de refugiados están albergados en iglesias, clubs, almacenes, tiendas de campaña, etc. Los miembros de la Cruz Roja, policía, sheriffs, y soldados están cooperando magistralmente.

Los suburbios de la ciudad de Cincinnati especialmente Washington y Sedamsville, están casi aislados por las aguas.

EL SENADOR G. NORRIS PIDE LA ABOLICION DEL COLEGIO ELECTORAL

Senador George W. Norris

WASHINGTON, marzo 21. AP. —Para permitir «una expresión más verdadera de la voluntad del pueblo», al elegir su presidente y vicepresidente, el senador George W. Norris, republicano de Nebraska, presentó hoy por segunda vez en la Alta Cámara su plan para que se presenten candidatos independientes, aboliéndose el colegio electoral.

Mr. Norris, que es autor de la enmienda que elimina la sesión «corta» de las Cámaras, y que cambia la fecha de toma de posesión del 4 de marzo al día primero de enero, ha prometido luchar sin cesar hasta que se apruebe su nueva resolución.

Le llevó casi diez años para que su plan de eliminar la «sesión corta» fuese aprobado, y según ha indicado, espera tener que luchar tanto o más para lograr la aprobación de su nuevo plan.

«Tendré como enemigos todos los jefes políticos del país»—dijo Norris.

UN VICECONSUL AMERICANO PASARA POR LA HABANA

NUEVA YORK, marzo 21. (AP)—Charles H. Taliaferro, vicecónsul americano en Progreso, y su esposa, embarcarán mañana en el vapor «Orizaba» de la Ward Line, que sale para la Habana y México.

TERMINO LA INFORMACION PUBLICA SOBRE EL NUEVO TRATADO DE RECIPROCIDAD

La comisión seguirá recibiendo opiniones por escrito, sobre la conveniencia de dicho Tratado

Ayer tarde celebró la segunda y última sesión pública de información la Comisión para el mejoramiento de las relaciones comerciales con los Estados Unidos, presidida por el doctor Rogelio Díaz Pardo.

Visitaron la Comisión para exponer sus puntos de vista en relación con la revisión del Tratado de Reciprocidad con los Estados Unidos y en defensa de las industrias que representan, los siguientes señores:

Rafael Palacios, de la Nueva Papelera Cubana.

Francisco Gómez, de la industria de maderas;

Doctor Luis A. Beltrán, doctor José María Zayas e Ignacio Montoro, interesados en la cría de cerdos e industrias derivadas;

Vicente del Real, por la industria fosforera;

Celestino Alvarez, por la industria de envases metálicos y tapas de botellas;

Juan Gutiérrez, por la Planta Nacional de Empaques;

Agustín Reyes, por la industria de perfumes; y

Hipólito Peguero, por la Industrial.

Todas las industrias representadas por los citados señores no habían enviado el informe respectivo que se les había solicitado por la referida Comisión.

Esta seguirá recibiendo sugestiones e informes escritos de todos los que tengan interés en suministrarles datos para el mejor estudio de la revisión del Tratado de Reciprocidad y en defensa de los legítimos intereses de las distintas industrias.

(MOVIMIENTO de PASAJEROS en la Página SIETE)

Fué arrestado el ex presidente del City Bank

Se le acusa de intentar evadir el impuesto de la renta, y de oponerse a que fuera aprobado

NUEVA YORK, marzo 21. AP. Charles E. Mitchell, que fué presidente de The National City Bank de Nueva York, fué arrestado esta noche en su residencia de la Quinta Avenida por acusársele de haber intentado evitar la aprobación de la ley del impuesto sobre la renta evadiendo después el pago del mismo.

El mandamiento de arresto estaba firmado por el magistrado federal Alfred C. Coce y fué cumplido por el marshall de los Estados Unidos Raymond J. Mulligan.

Se basa en una declaración jurada de Thomas E. Dewey, auxiliar del Director de Justicia de los Estados Unidos en la que se dice que Mitchell intentó evadir el pago del impuesto de $657.152.40 sobre una renta neta de $2.823.405 correspondiente al año 1929.

Mitchell fué conducido inmediatamente al Edificio Federal para que depositara la fianza.

Se le acusa de que simuló la venta de 18.300 acciones del National City Bank a su esposa, Mrs. Elizabeth Rend Mitchell, a $212 por acción el 20 de diciembre de 1929.

Agrega la declaración jurada de Dewey que Mitchell tuvo en 1929 una renta bruta de $3.006.705.76 formada por los siguientes ingresos: sueldos, $1.206.195.02; intereses de los depósitos en el banco y bonos, $140.105.47 y beneficios en las ventas de acciones y bonos, $1.388.237.97.

Otros ingresos, según Dewey, fueron: Dividendos, $262.874.40; intereses sobre los bonos de la Libertad, $4.789.12; honorarios como director, $4.503.78. Calcula que las deducciones legales que pueden hacerse suman $183.299.91.

Dewey afirma en su declaración que Mitchell comunicó en 1929 al departamento del impuesto sobre la renta que había tenido una pérdida neta de $48.000 en el año 1929 y con ese motivo no pagó ningún impuesto.

LA INTERNACIONAL TELEPHONE COMPANY PERDIO $3,931,171 EN 1932

NUEVA YORK, martes 21. (AP.) Según los estados dados a la publicidad hoy la International Telephone and Telegraph Company, tuvo una pérdida neta de $3,931.171 en 1932. De esta cantidad, la suma de $2,157,665 fué con motivo de diferencias en el cambio, al hacerse transacciones con las compañías afiliadas en el extranjero.

En 1931 la compañía tuvo ganancias líquidas de $7,654,000.

VIAJE DE UN AVIADOR MEXICANO POR CENTRO AMERICA

CHICAGO, marzo 21. AP. Ralph Díaz, salió hoy del aerodromo de Elmhurst para realizar un vuelo de 5.400 millas por México y la America Central en viaje de propaganda del Century Progress, o Exposición Universal que se inaugurará en esta ciudad en el mes de junio del presente año.

Acompaña a Díaz su mecánico Luis Herrera. El vuelo se lleva a cabo bajo los auspicios del Mexican Aero Club, Inc., y del grupo mexicano de la Exposición

Setenta hebreos arrestados por estar reunidos

El Jefe de los Expertos, asistido de varios de sus subalternos, sorprendió anoche a setenta individuos de nacionalidad extranjera, que se encontraban reunidos en la casa Inquisidor 38, altos, donde existe el «Club Deportivo Hebreo».

Todos fueron remitidos al vivac.

SUBE EL DOLAR

NUEVA YORK, marzo 21. AP. El dolar americano subió nuevamente hoy, mientras los especuladores europeos, trataban desesperadamente de «cubrir sus posiciones cortas».

Las monedas que más sufrieron fueron las continentales de oro.

Ni el médico ni el corresponsal oyeron una sola palabra durante el examen del "niño-prodigio"

El médico certificó lo que oyó decir a los familiares El niño tiene cuatro meses, no 31 días. No se ha podido confirmar que pronuncie siquiera palabras aisladas

Un colega dió a conocer en su edición del pasado domingo 19 el caso de un niño «prodigio» que habla correctamente a los treinta y un días de nacido. Dijo el colega en ese día que el «reciennacido» Ramón, hijo del matrimonio Alvarez-Ramos, que reside en la finca La Niña, Término de Guane, en la provincia pinareña tenía un mes de nacido y que se expresa correctamente, con toda claridad, cual si se tratara de una persona de mayor edad que domina perfectamente el habla.

En su edición de ayer por la tarde el estimado colega ya no asegura tanto, deja lo «prodigioso» a un lado y se conforma con presentar el caso como uno de precocidad. Y, es más, asegura, con toda seriedad, que Ramoncito no tiene un mes de nacido, sino cuatro meses.

Y a esta edad, en la actualidad, el niño sólo pronuncia palabras sueltas.

Dígalo, si no el certificado expedido por el doctor Ignacio Duarte, Médico Municipal de Guane, que copiado textualmente, dice así:

«A solicitud del Señor Corresponsal de «El País» en Pinar del Río, me trasladé en unión de él a la residencia del matrimonio Alvarez-Ramos, al objeto de corroborar las versiones circulantes hoy, por toda la República del insólito caso del niño Ramón Alvarez, que se dice ha hablado a los treinta y un días de nacido. Puedo certificar que he reconocido minuciosamente a dicho niño, el cual no presenta anormalidad alguna, habiéndose manifestado por los familiares y numerosos testigos haber oído articular **algunas palabras**, como «agua, mamá, papá, Nieves», y así sucesivamente hasta la fecha, que **cuenta cuatro meses de nacido.** Estas palabras las dijo, **aunque no en mi presencia**, a los treinta días de nacido y de entonces acá ha continuado hablando hasta decir frases como las siguientes, como son: «mamá, ven acá». Siendo esto un caso de precocidad manifiesta, que según mi modesta opinión jamás ha sido tratada en texto alguno de Pediatría. Lo que hago constar para certificar la certeza del hecho».

Como se ve, el doctor Duarte no certificó haber oído hablar al niño...

Ni el doctor Duarte, ni nuestro propio Corresponsal en Guane, señor Luis Martínez, émulo esta vez de Job, según testifica su telegrama de anoche, que dice así:

«Para ampliar, ratificándola mi información telegráfica de ayer a DIARIO DE LA MARINA, he permanecido hoy por la tarde, durante dos horas y media junto al pseudo niño prodigio, sin poder oírle palabra alguna, que me permitiera constatar las que dicen habla; simplemente, porque nada dijo en ese largo intervalo.

No obstante, aun queda credulidad en el vulgo... **Luis Martínez.**

El Senado americano dará hoy su aprobación a la moderna Ley Bancaria

WASHINGTON, marzo 21. AP. —Los líderes democráticos, en declaraciones hechas esta noche, pronostican que el Senado aprobará mañana una nueva ley bancaria, a raíz de las enmiendas hechas a la medida aprobada por la Cámara sobre la autorización a los bancos no afiliados, para recibir empréstitos de la Reserva Federal.

CUELLAR PROPONDRA UNA MORATORIA DE DOS AÑOS PARA TODOS LOS CREDITOS

Estima que es urgente tomar esta medida, sin entrar todavía en la Reforma Hipotecaria, lo que requiere más tiempo. El Senado no celebró sesión ayer. Duelo de dos Senadores. Comisiones

No hubo quorum ayer en el Senado.

Ello se comprobó oficialmente cuando a las cinco de la tarde, previa la llamada reglamentaria se dispuso el pase de lista.

Algunos señores Senadores permanecieron, sin embargo,, hasta llegada la noche en el salón de conferencias.

Allí se nos dijo que la Comisión de Estilo había terminado la redacción definitiva del Proyecto de Ley Ganadera, pero que no sería enviado hasta hoy para sacar buen número de copias del mismo. Dado el interés por conocerlo, tal como quedó redactado, probablemente se imprima Baste decir que hubo senador que solicitó 40 copias.

LA REFORMA HIPOTECARIA

El señor Cuéllar, uno de los Senadores que hablaron con los periodistas, les informó a estos que, en su carácter de miembro de la Comisión de Códigos, cuando se tratara en ella del proyecto de Reforma Hipotecaria, propondría que, como medida de emergencia y como paso previo para resolver el problema de la economía nacional, se acordara una moratoria de dos años, para todos los créditos y no sólo los hipotecarios, siempre y cuando la moratoria no afecte a los intereses; lo cual puede hacerse, a su juicio, sin entrar forzosamente en la reforma de la Ley Hipotecaria, que debe hacerse con gran cautela.

GESTIONES DE LOS RETIRADOS DEL TELEFONOS

La incansable comisión de empleados retirados del Teléfonos, estuvo ayer en el Senado a la expectativa de que hubiera sesión y se tratara en ella del proyecto de reforma de la ley de Retiro que les afecta.

Existe el propósito de oír los razonamientos de los retirados así como los que pueda alegar la Compañía Telefónica para no estar conforme con la proyectada reforma, antes de que la Comisión de Códigos emita su dictamen sobre el proyecto.

VISITA AL SENADO DE UN SECRETARIO DE DESPACHO

Acompañado del Subsecretario de Justicia, señor Capestany, estuvo ayer en el Senado el Secretario de Justicia, doctor Ruiz Mesa tratando con los senadores villareños liberales de los problemas políticos de las Villas.

EL DUELO DE DOS SENADORES

Con objeto de testimoniar su pesar a los Senadores Wifredo y Ramón Fernández Vega, por la muerte de su hermano Florentino, Cónsul de Cuba en Santander, los altos funcionarios del Senado y miembros de la Alta Cámara, se proponen concurrir mañana jueves a las nueve de la mañana al muelle de San Francisco para recibir el cadáver del distinguido representante consular de la República, que viene a bordo del «Orinoco».

El sepelio del señor Florentino Fernández Vega, tendrá efecto, seguidamente, en el cementerio de Consolación del Sur.

El 6 de abril se beberá cerveza en los E. Unidos

La ley alcanza a Puerto Rico, Hawaii y Alaska. Se permite el anuncio en cualesquiera formas

WASHINGTON, marzo 21. (AP.) He aquí las principales cláusulas de la ley cervecera que fué aprobada hoy por el Congreso americano:

Legaliza la cerveza y el vino de 3.2 por ciento de contenido alcohólico, por peso, o 4 por ciento por volumen.

Ordena el pago de un impuesto de $5 por cada barril de 31 galones.

Entra en vigor quince días después de ser firmada por el presidente.

Los asuntos relacionados con la distribución quedan en manos de los estados.

Protege a los estados «húmedos».

Los cerveceros pagarán una contribución anual de $1,000 cada uno.

Los detallistas pagarán $20 anuales y los almacenistas $50.

Extiende la legalización de cerveza a Alaska, Hawaii y Puerto Rico.

Permite la venta de todas las bebidas que no tengan más de 3.2 por ciento de contenido alcohólico.

Hace responsable a los fabricantes del cumplimiento de la ley.

Reafirma la ley Volstead, y sus penalidades para los infractores.

Permite los anuncios por radio, periódicos y otras publicaciones.

La Munson Line fué condenada a pagar $50,000,00

Una pasajera ganó un pleito por indemnización. Un camarero atentó contra ella en la Habana

NUEVA YORK, marzo 21. (AP.) Mrs. Henry L. Klein, de Filadelfia, ha logrado un fallo favorable en el pleito que inició contra la Munson Steamship Line, a la que reclamaba $200,000 de indemnización asegurando que un camarero había atentado contra su honor en la bahía de la Habana el 17 de octubre de 1929 cuando ella era pasajera del «Munargo».

El veredicto que se ha dictado hoy condena a la Compañía al pago de $50,000.

Aprobada la Moratoria Hipotecaria en Albany

NEW YORK, N. Y., marzo 21. (Luis Mendoza y Cía.)—El proyecto de ley aprobado anoche en Albany declara una moratoria de un año en la ejecución de hipotecas sobre fincas urbanas en el estado de New York. Sólo es aplicable a los propietarios de las casas vividas por ellos mismos y en estos casos exceptúa de moratoria la ejecución por morosidad en el pago de impuestos o contribuciones. Según Dow Jones, este proyecto de ley es un mero gesto político: hay muy pocas probabilidades de que lo apruebe la Cámara del Estado y se pone en duda su constitucionalidad.

4 páginas de información gráfica en rotograbado daremos, diariamente, desde el próximo día 28

P.E.C.D. 2016

Economistas de Washington esperan que la zafra cubana alcance los dos millones de toneladas fijados

CUBA DESEA EXPORTAR UNA CANTIDAD DE AZUCAR LIBRE DE DERECHOS A LOS E. UNIDOS

Dyer and Co., en su informe presentado, predicen un alza. Los remanentes serán menores a los calculados. Para la importación libre de azúcar sería menester un nuevo Tratado de Reciprocidad

NUEVA YORK, marzo 21. (AP.)—B. W. Dyer and Company, economistas y corredores de azúcares, en un informe publicado hoy predicen que el remanente de azúcar cubano y las existencias en los almacenes azucareros de los Estados Unidos el 31 de diciembre de 1933 será de 726.000 toneladas contra 1.051.000 el 31 de diciembre de 1932, lo que indica una reducción de 325.000 toneladas.

«Si Cuba segregara 700.000 toneladas como se dice, esto reduciría el indicado remanente en Cuba y los Estados Unidos a unas 26.000 toneladas contra un remanente teórico normal de 300.000 toneladas», agrega el informe. «Esto indicaría una definitiva absorción de parte de la cantidad segregada a 1.50 centavos costo y flete.»

El informe sigue diciendo que estas cifras no pueden considerarse como definitivas, pues el consumo del mes de enero acusó un pequeño aumento y las cifras preliminares para febrero indican una pequeña baja.

Discutiendo el alza de los precios del azúcar que comenzó casi un mes antes de la moratoria bancaria del 3 de marzo y que fué iniciada por el mercado de futuros, el informe dice:

«Parece ahora que por lo menos una parte importante de esta especulación se basaba en la teoría de que el dolar iba a ser debasado. Aunque hay algunos que siguen aferrados a la idea de la inflación, la justificación de más altos precios para los artículos de primera necesidad se basa ahora más generalmente en la teoría del resurgimiento de la confianza.

»Aunque causas extrañas al azúcar han jugado una parte importante en el avance del mercado, más recientemente se ha visto afectado éste por indicaciones de que Cuba segregaría en breve para su distribución en el año próximo una importante cantidad de azúcar. La cantidad mencionada es de 500.000 a 700.000 toneladas.

»Desde el punto de vista cubano sería más lógico que la segregación se demorase hasta después que un gran porcentaje de azúcares libres de derechos se hubiesen vendido y hasta que hubiesen comenzado las siembras de remolacha en Europa y en los Estados Unidos. Las autoridades cubanas deben reconocer estos factores negativos, pero según parece tienen razones más apremiantes que les obligan a actuar ahora.

»Posiblemente tratan de aliviar la mala situación económica de Cuba mediante la elevación del precio o acaso sea un movimiento para establecer los valores en más altos niveles a fin de contrarrestar las pérdidas de los intereses domésticos a la reducción de los aranceles azucareros. Cualesquiera sean estas razones, parece que el deseo es obtener un rápido avance para los precios del azúcar.

»En el pasado, con relación a la reducción de las zafras o la segregación, la debilidad radicaba en que no se actuaba con la necesaria energía. Si la segregación proyectada asciende a una cantidad que nivele el consumo a la demanda anticipada, es probable que los efectos no se experimenten en todo el mercado hasta que la situación sea evidente o sea a fines de año. Por otra parte, si la segregación es de 700.000 toneladas, parece evidente que parte de esos azúcares serán requeridos a 1.50 y el mercado avanzará a ese precio con mayor rapidez. Como consecuencia lógica parece que sería conveniente diferir la segregación, pero algunas razones habrá para hacerla ahora. Ciertamente mucho puede hacerse para mejorar el precio segregando 700.000 toneladas en vez de 500.000.»

Describiendo la zafra cubana, el informe dice que las cuotas que han vuelto al pool para su distribución entre los ingenios más pequeños suman solamente 42.000 sacos.

«El rendimiento ha mejorado considerablemente y las presentes indicaciones son de que la zafra será de 2.000.000 de toneladas», sigue diciendo el informe. «El único factor negativo a esto parece ser la posibilidad de que algunos centrales no puedan hacer su cuota de consumo.

Asegurando que los despachos de prensa de Washington indican que los intereses refinadores cubanos y americanos son partidarios de un plan de cuotas para el azúcar, agrega:

«Se informa que los refinadores de caña están prestando su apoyo al proyecto con la esperanza de obtener un reajuste que mejore la actual diferencia entre los aranceles que gravan el crudo y el refino. Los productores de remolacha, también están interesados en esta fase de la cuestión, pero más particularmente en la restricción de las importaciones de las posesiones insulares. Cuba desea obtener la importación libre de cierta cantidad de azúcar, pagando los derechos correspondientes al resto.»

»Si Cuba obtiene un preferencial que le permita la importación libre de cierta cantidad de azúcar, o si el preferencial general se aumenta por encima del veinte por ciento, se necesitaría un nuevo tratado de comercio aprobado por el Senado de los Estados Unidos. De acuerdo con el actual programa económico del Gobierno el aumento del preferencial parece más probable que la libre entrada de cierta cantidad de azúcar. La actitud del actual Gobierno, expuesta en su reciente proyecto de agricultura, parece inclinarse al plan de cuotas.»

Nuevo régimen para la India

Por SALVADOR MASSIP

EL Gobierno de MacDonald acaba de enviar a la Cámara de los Comunes, en un Libro Blanco, las recomendaciones que hicieran las tres conferencias de tabla redonda sobre reformas en la India. En el Libro Blanco se ofrece a la India el gobierno propio (**self-government**) en forma de régimen federal con derecho de sufragio y con otras innovaciones y ventajas. El hecho de haber sido enviado a la Cámara indica que su contenido es un ofrecimiento oficial del Gobierno británico a su colonia más extensa, más poblada y más importante.

La oferta que la metrópoli hace a la India se caracteriza por su ponderación. Es, por decirlo así, un compromiso entre la aspiración de muchos indios a la independencia absoluta y la negativa de ciertos elementos conservadores metropolitanos a que se hiciera la menor concesión a la extensa posesión asiática. Si el Parlamento no modifica apreciablemente las condiciones contenidas en el Libro Blanco no habrá de pasar mucho tiempo sin que los 353,000,000 de habitantes de la India comiencen a disfrutar de una autonomía que casi dará a su país el **status** de Dominio en la Comunidad de Naciones Británicas.

La India será una Federación de once Estados distintos. Los príncipes reinantes se unirán por pacto federal entre sí y con las provincias sometidas directamente a la dominación inglesa. En cada uno de los once Estados o entidades habrá un Parlamento o Legislatura, que conocerá de los asuntos provinciales; pero además habrá un Parlamento federal, que conocerá de los asuntos de carácter general o nacional. Este Parlamento estará compuesto de dos Cámaras, el **Consejo de Estado** o Cámara Alta y la **Asamblea Legislativa** o Cámara Baja. Formarán el Consejo de Estado 260 miembros, de los cuales 100 serán nombrados por los príncipes, 150 se elegirán indirectamente por las Legislaturas Provinciales y 10 serán nombrados por el Virrey. La Asamblea Legislativa estará compuesta de 375 miembros, de los cuales 125 serán nombrados por los príncipes y el resto elegidos por voto directo del pueblo.

Un Consejo de Ministros, compuesto de indios, que deberá gozar de la confianza del Parlamento federal, ejercerá el Gobierno. Un Primer Ministro nombrado por el Virrey, presidirá el Consejo. El nombramiento recaerá, por supuesto, en el jefe del partido o de la coalición de partidos que cuente con mayoría en el Parlamento. El Virrey ejercerá un poder moderador; pero no poseerá todas las atribuciones de Gobernador General que hoy tiene. El nuevo régimen funcionará, en lo posible, como una democracia parlamentaria. Para la elección de miembros de las Legislaturas Provinciales se concederá derecho de sufragio a unos 38,000,000 de individuos, o sea, un 27 por ciento de la población masculina del país. Para la elección de los miembros de la Asamblea Legislativa se concederá derecho de sufragio a unos 6 millones de individuos.

En la preparación del proyecto consignado en el Libro Blanco se han tenido en cuenta numerosas indicaciones de la Foreign Office, del Estado Mayor General y del Almirantazgo. La Gran Bretaña se reserva el derecho de dirigir las relaciones exteriores de la India y se encargará de la organización de la defensa del país. A pesar del carácter parlamentario y democrático del régimen que va a establecerse, el Virrey gozará de prerrogativas especiales que le permitirán sustituir los Ministros en caso de grave amenaza de perturbación del orden público, de que no se respeten los derechos de las minorías, de que se ponga en peligro la estabilidad financiera, de que sea necesario proteger los derechos de un Estado federado o de que se pretenda establecer un **boycot** en territorio de la Federación. Por otra parte, no se podrá presentar a la consideración del Parlamento, sin consentimiento expreso del Virrey, ningún proyecto que esté en conflicto con las leyes votadas para la India por el Parlamento inglés.

Consignadas estas reservas en una Constitución cualquiera, serían suficientes para despertar recelos si no se supiera con cuánta mesura y cuánto tino los funcionarios coloniales de la Gran Bretaña hacen uso de los preceptos restrictivos consignados en las leyes de los países en donde ejercen autoridad. Los indios, como todos los pueblos que giran en la órbita británica, saben bien que los ingleses cumplen sus compromisos con lealtad y buena fe y que, en el caso concreto de la India, el Virrey no se extralimitará en sus funciones ni abusará de sus prerrogativas.

En el proyecto del Libro Blanco se consignan dos reservas que pueden retardar la implantación del nuevo régimen. El Libro Blanco exige que se decida por la autonomía «un número de príncipes cuyos súbditos sumen la mitad, por lo menos, de la población total de la India». De esta condición, la vida del nuevo régimen depende de la voluntad de cinco o seis soberanos. Otra condición es que antes de que se establezca el nuevo régimen, deberá haberse fundado un Banco de Reserva, de sólida garantía, libre de influencias políticas, que funcione satisfactoriamente. El Gobierno de Londres, por su parte, se compromete a dar toda clase de facilidades para la fundación y organización del banco.

El proyecto del Libro Blanco no consigna ni una sola vez la denominación de **clases deprimidas** aplicada a los intocables. En su lugar emplea la de **castas de asignación**, por habérseles asignado un número determinado de asientos en las Legislaturas Provinciales. Con ello aspira a dignificar la condición de esos desgraciados.

Tales son las líneas generales del proyecto del Libro Blanco. Viene a ser un régimen semejante al establecido por los americanos en Filipinas. No satisfará, seguramente, a los indios que aspiran a la independencia; pero estamos seguros de que la mayoría de los habitantes del gran imperio del Asia meridional lo aceptará sin reservas. Será un provechoso ensayo de Gobierno propio, y así como los Filipinos están a punto de obtener su independencia, asimismo los indios se pondrán en camino de obtener la suya.

El Dr. L. Machado volará por toda la América Latina

Hará una peregrinación como enviado del Rotarismo. Visitará todos los clubs de la América

Dr. Luis Machado

Por primera vez en la larga y notable historia del Club Rotario Internacional, la organización mayor del mundo comprendida de hombres preeminentes de negocios de muchos ramos y profesiones, ha aprobado un extenso viaje oficial por el aire para uno de sus miembros preeminentes. Este es el doctor Luis Machado, abogado de la Habana, Cuba, y director de esa organización. Este viaje lo hará por el aire, vía el sistema de la Pan American Airways recorriendo 20.000 millas por las Antillas, Sur y Centro América, empezando en Miami, Florida, marzo 23.

El doctor Machado es el representante oficial y el embajador de Buena Amistad del Club Rotario Internacional y visitará cada uno de los distritos del Club Rotario en este extenso territorio, llevándole a los rotarios las últimas informaciones concernientes a la manera de realizar el programa constructivo Rotario y para informarles acerca de la Convención Rotaria, la cual se celebrará en los Estados Unidos de América durante el próximo verano.

Para ahorrar tiempo y permitirle recorrer los distritos en los países antes mencionados, el Club Rotario Internacional seleccionó a la Pan American Airways para este extenso viaje del doctor Machado el cual durará cinco semanas, excluyendo una semana en Río de Janeiro y otra en Buenos Aires.

EL SECRETARIO DE HACIENDA CONTESTA A UNA CARTA DE GRACIAS

Transcribimos a continuación el escrito en que el señor secretario de Hacienda responde a la expresión de gratitud que recibió de los delegados de la Asociación de Comerciantes de la Habana, Asociación Nacional de Industriales de Cuba y Lonja del Comercio de la Habana, con motivo de la labor realizada por estas entidades respecto del reciente y ya resuelto problema bancario:

«Señor Antonio Antón, Presidente de la Asociación de Comerciantes de la Habana, Lonja del Comercio 425, Ciudad.— Me es grato acusar a usted y a los señores Delegados de las distintas Corporaciones Económicas, recibo del escrito que me han dirigido haciéndome presente su gratitud por la satisfactoria acogida que les he dispensado en las distintas entrevistas que hemos celebrado, a virtud del problema bancario, y a mi vez deseo hacer presente a ustedes la expresión de mi reconocimiento con tal motivo, significándoles que pueden tener la seguridad de que siempre encontrarán dispuesto al Secretario que suscribe a prestarle su mayor atención a las justas peticiones que se le hagan.

Aprovecho la oportunidad para reiterarme de ustedes, affmo. amigo y S. S.,

(f.) Dr. Octavio Averhoff, Secretario de Hacienda».

UNA ANCIANA TRATO DE SUICIDARSE CON FOSFORO

El soldado Angel Gil, destacado en Columbia, condujo al centro de socorro del Vedado a una mujer de raza negra, que encontró en la vía pública sin conocimiento.

En dicho centro la paciente fué asistida de graves síntomas de envenenamiento.

El militar hizo entrega a la policía de una latica que contenía un líquido y de dos cajas de fósforos vacías.

Una vez en el Hospital Calixto García, la desconocida recobró el conocimiento, informando nombrarse Benita Manila, vecina de A. número 236, en el Vedado.

Almanaque americano

MARZO 22 1622

Matanza de colonos en Virginia

EL alarido de los indios, resonando más espantoso que nunca, interrumpió el 22 de marzo de 1622, la aparente tranquilidad de la colonia inglesa de Virginia.

El lector deportista, que conoce los «gritos» de los teams de foot ball y otros, que remedan la señal de guerra de los salvajes, podrá darse cuenta de lo que sería «eso» lanzado de verdad, para atacar brutalmente y matar sin misericordia.

A los colonos se les heló la sangre en las venas. Pero apenas tuvieron tiempo de reponerse. Cuantos no estaban prevenidos cayeron bajo el filo de las hachas de los salvajes, o de sus certeras flechas y disparos, pues ya sabían manejar con alguna destreza las armas de fuego.

Sólo pudieron huir o aprestarse a la defensa los colonos que habían sido avisados por un indio llamado «Chanco», convertido al cristianismo, que tuvo esa generosidad con riesgo de su propia vida. Si no es por tan oportuno aviso, la matanza fuera mayor.

Lo mismo mataban hombres que mujeres y niños. ¡Trescientos cincuenta personas inmolaron en menos de una hora! Con asombrosa rapidez, cada vez que caía una víctima, los salvajes le daban un corte en la cabeza y la desprendían la cabellera con la parte superior del cráneo. ¡Estos «scalps» constituían el más preciado trofeo de los guerreros!

Muchas de las infelices mujeres blancas que perecieron habían sido enviadas de Inglaterra por la Compañía de Londres para ser vendidas en matrimonio a los colonos. Por cada mujer se pagaron cien libras de tabaco, que equivalía a setenta y cinco pesos fuertes.

Powhatan, el anciano cacique, padre de la famosa Pocahontas, la más fiel amiga de los blancos, había muerto, sucediéndole su hermano, Opechancanough, tan audaz como astuto, y que ya estaba cansado de los continuos insultos y humillaciones de la raza blanca para con la roja. Este jefe había venido preparando sigilosamente su diabólico plan de exterminio.

Mientras tanto los blancos creían que ya no tenían nada que temer, que los indígenas se habían resignado con su suerte y temían y respetaban a los colonos. Tal era la confianza, que suspendieron los ejercicios militares, y no montaban la guardia constante como en los primeros días de la colonización.

Después de la matanza de blancos, éstos fingieron hacer la paz. Cuando los indios creyeron en su palabra y se entregaron a labores pacíficas, los colonos cayeron a su vez sobre ellos e hicieron una nueva edición de la matanza de mujeres y niños, corregida y aumentada. El castigo aniquiló materialmente la raza roja por aquellas cercanías, y a precio tan cruel quedó por algunos años garantizada la tranquilidad de la primera colonia que fundaron los ingleses en América.

Virginia sufrió muchas vicisitudes. Además de los ataques de los indios, fué azotada por terribles epidemias, hubo discordias civiles, etc. El nombre se lo dió la **reina virgen** de Inglaterra, como se llamaba a la reina Isabel, que murió soltera.

A la primera criatura, hija de blancos, que nació allí, se le puso Virginia; fué Virginia Dare.

La más antigua de las colonias inglesas ha sido llamada el **Viejo Dominio** y también **Madre de Presidentes**, por los muchos que ha dado. Virginianos fueron, entre otros, Jorge Washington y Tomás Jefferson.

M. R. MARIBONA VIÑA.

Reconstrucción de las escuelas de enfermeras de Santiago de Cuba y de Camagüey, asi como varios pabellones

El Secretario de Sanidad destina cantidades de dinero a ese efecto. No obstante las gestiones que se hacen, cerrarán sus puertas el 1o. de julio los hospitales de Guantánamo y Güines

Hablando ayer tarde con los reporters encargados de las informaciones sanitarias, el doctor Céspedes declaró haber remitido al capitán Miguel Dobal la cantidad de 743.00 pesos para la reconstrucción de la Escuela de enfermeras, Dispensario médico y Sala Bacardí del Hospital Civil «Saturnino Lora», de Santiago de Cuba, los cuales se encuentran en muy malas condiciones como consecuencia del terremoto del tres de febrero de 1932.

El proyecto de presupuestos para las obras mencionadas ha sido confeccionado por el señor Felipe Fontanills, Ingeniero de la Secretaría de Obras Públicas, quien las llevará a cabo.

También nos informó el Secretario de Sanidad haber remitido doscientos pesos al Director del Hospital de Camagüey para que termine la reconstrucción del pabellón de la Escuela de Enfermeras; y tres cientos pesos para las obras de reparaciones en el Hospital Civil de Santa Clara.

CURSILLO DE VETERINARIOS

Confirmando la noticia anticipada por el DIARIO hace dos semanas, ayer nos informó el doctor José Valdés Ruiz, jefe del Negociado de Inspección Veterinaria, que los veterinarios que deseen especializarse en la inspección de reses y mataderos, pueden solicitar la autorización para tomar el cursillo de 15 días que ofrecerá en los mataderos de esta capital.

GESTIONES PRO HOSPITALES DE GUINES Y GUANTANAMO

Recibió ayer el Secretario de Sanidad la visita del doctor Armando Chardiet, representante a la Cámara, y de nuestro compañero de redacción señor Ernesto Fernández Arrondo, los cuales se interesaron vivamente, por que no sea suprimido en los próximos presupuestos el Hospital Civil de la Villa de Güines. A ese efecto mostraron al doctorr Céspedes distintos datos relacionados con el número de habitantes que tiene el radio que cubre dicho centro benéfico, así como los eficientes servicios que viene prestando.

Al abandonar el Despacho, el doctor Chardiet y nuestro compañero, declararon estar muy satisfechos de sus gestiones.

También el doctor Céspedes recibió ayer un telegrama del señor Rafael Rodríguez Calderín, Capitán del Ejército Libertador y Presidente de la Delegación de Veteranos de Guantánamo, interesándose por el hospital civil de dicha ciudad que considera de imprescindible necesidad toda vez que en él ingresan, para su asistencia, los enfermos pobres no solo de Guantánamo, sino de Yateras, en cuyos dos términos existen aproximadamente unos seis mil veteranos, la mayoría pobres de solemnidad, los cuales morirían, abandonados, en las calles.

En lo que respecta al hospital de Guantánamo, aunque no oficialmente, podemos anticipar que en el nuevo reajuste llevado a cabo por la Secretaría de Sanidad y Beneficencia, será suprimido el próximo primero de julio ya que es una cosa resuelta por la Comisión encargada del estudio del referido reajuste y que ha merecido la aprobación superior.

BROTES PALUDICOS

El Director de Sanidad dispuso ayer se remitan dos mil cápsulas de bisulfato de quinina y mil tabletas de plasmoquina al Jefe de Sanidad de Guane el cual las ha solicitado con urgencia con el propósito de terminar con los brotes palúdicos aun existentes en distintas zonas de aquella región.

Una mujer acusa a otra de haber robado un reloj

La madre de la acusada creyó que habían secuestrado a su hija. La denuncia era falsa

En las oficinas de la Judicial se personó la señora Dolores Aguilar de Mata, de España, de 62 años de edad, vecina de Pasaje B número 21, entre 4 y 5 en el Reparto Buenavista, Marianao, denunciando que de su domicilio había sido secuestrada su hija Catalina Rosa Mata y Aguilar, de la Habana, soltera, de 30 años de edad. Agregó la anciana que se encontraba en su residencia cuando se presentaron cuatro individuos que viajaban en un auto, los que, tras de inquirir por su hija y mostrar las chapas que llevaban en la solapa, sustrajeron a aquélla, introduciéndole en una máquina y dándose a la fuga, no sin antes advertirle que pronto se la devolverían, que no tuviera temor. Como Catalina no regresara a pesar del tiempo transcurrido, la denunciante temía que su hija hubiera sido secuestrada por dichos individuos, que podían ser supuestos policías. Pero posteriores investigaciones comprobaron que no existió tal secuestro.

Ante la Policía de la Víbora se había presentado María Martínez de San Anastasio letra D, denunciando que Caridad Mantilla Roja, que resultó ser Catalina, le había hurtado un reloj. Con tal motivo, los vigilantes especiales de la misma se personaron en el domicilio de la acusada y procedieron a su arresto, presentándola ante el Juez Correccional de la Sección Quinta, cuya autoridad la absolvió por haber comprobado su inocencia. Una vez en libertad, Catalina regresó a su domicilio, conociéndose entonces la verdad de lo ocurrido.

Parece ser que Catalina le daba clases de ortopedia mecánica a María Martínez, y como ésta no pudiera pagarle sus clases, le entregó un reloj para que lo empeñara y cobrara el adeudo. Al notar el marido de la Martínez la desaparición del reloj, le hizo creer que Catalina se lo había robado, por lo que la obligó a que la acusara, lo que ella realizó pero con el nombre de Caridad Mantilla.

Acuerdos de la Junta Superior de la Sanidad

Se tomó nota de la petición de la Asociación de Cafés sobre el Reglamento de la Leche

La Junta Superior de Sanidad en su sesión de ayer continuó la discusión del proyecto de Reglamento para helados, aprobando los artículos 30, 31 y 32, y estimando que el primero de los tres, que trata de la técnica empleada para el análisis de los helados, figure como un apéndice del Reglamento y no dentro de su articulado.

Después se aprueba el informe relativo a los establecimientos para expendio de carnes refrigeradas y conservas alimenticias, acordándose un párrafo aclaratorio al inciso «L» del artículo 183 de las Ordenanzas Sanitarias que diga: «Se exceptúan los establecimientos que mantengan la carne en refrigeradores especialmente preparados para producir frío seco aprobados por la Jefatura Local de Sanidad y en los que la carne que esté sometida a una temperatura inferior a Cero grado.

Acto seguido se pasan a informe los siguientes proyectos: de una clínica quirúrgica en Cárdenas, del doctor Juan B. Rivero; de un matadero en la finca Serapio, en Camagüey; de un modelo de aparato para extracción de jugos de frutas; y, un proyecto de la Compañía Cubana de Electricidad, para la ampliación de obras en el muelle de la empresa, en Ensenada de Las Salinas, puerto de Santiago de Cuba.

Quedó enterada la Junta de los acuerdos que merecieron la aprobación del Secretario de Sanidad; quedando sobre la mesa un escrito de la Asociación de Cafés sin alcohol de la Habana, interesando se les oiga discutir el Reglamento del Abasto de Leche; y, finalmente del informe favorable de la Dirección de Ingeniería con la opinión, también favorable, del Jefe del Abasto de Leche, en cuanto al proyecto de ampliación de la fábrica de leche condensada que funciona en Bayamo, Oriente.

Fueron aprobados los informes referentes a una licencia sanitaria para establecimiento de una fábrica de harina de yuca en la finca Loredo, Güira de Melena; y la legalización de una casa de maderas construída en la calle D esquina a Quinta, reparto Poey.

Finalmente el presidente de la Junta, doctor López del Valle, felicita al vocal doctor Esteban de Varona, por haber sido electo presidente de la Federación Estomatológica de Cuba.

EL DR. GARCIA MARRUZ EMBARCO PARA DALLAS

Con objeto de asistir al Congreso Pan Americano que habrá de celebrarse en Dallas, Texas, embarcó rumbo a los Estados Unidos, en el vapor «Zacapa» de la Flota Blanca, el doctor Sergio García Marruz.

Una vez finalizadas las labores de dicho Congreso, regresará a esta ciudad el distinguido profesional, a quien deseamos un feliz viaje.

Nombrados los síndicos de una casa en quiebra

Rematarán en abril una casa que había sido valuada en la suma de veinticinco mil pesos

El Juez de Primera Instancia del Sur, ha librado edicto en los autos de la quiebra de la sociedad mercantil de «Tarafa y Camaraza, —de esta plaza—, en liquidación, de Pedro Betancourt, haciendo saber a los acreedores de la entidad quebrada, cuyos domicilios se ignoran—segun consta en los referidos autos en trámite—y que no concurrieron a la primera Junta General que previene el artículo 1340 de la Ley de Enjuiciamiento Civil, celebrada aquella el próximo pasado día 14 de diciembre, a las dos de la tarde en el mencionado juzgado, el nombramiento de los Síndicos de dicha quiebra, hecho por los acreedores a favor de los señores Justo Angulo, José Palazuelos y Antonio Gómez Palazuelos y cuyos acreedores son: Felipe Pérez; Porro y Cía; Casado, Cotilla y Cía; Pons y Cía; Sobrinos de Boa y Cía; Julián de la Guardia; Luis Porra; Julián Carreño; Aguirregabiria y Urresti; Lambon y Cía; Salvador y Garriga; Urrechaga y Cía; Jorge Prendes y Bourbati y Márquez y Montero.

UNA CASA DE $25.000 A SUBASTA EN BREVE

El juez del Este, en el procedimiento hipotecario seguido por Narcisa Ariosa Gaytan viuda de Arango, contra Pedro Mora Ledón, ha dispuesto sacar a licitación la casa, construída de planta baja y principal, situada en la calle de Patrocinio sin número oficial que la señale, cuadra comprendida entre José Antonio Saco y José de la Luz Caballero, habiendo sido tasada, pericialmente, en la suma de $25,000 y señalándose para el día 29 de abril, a las diez de la mañana.

UN CENSO DE $700

El propio juez del Este, en los autos del juicio declarativo de menor cuantía seguido por la «General Investmen Company», contra el marquesado de San Felipe y Santiago, los que resulten titulares, sucesores, derechohabientes y contra cualquiera otra persona relacionada con dicho Marquesado o interesada en el censo o imposición por setecientos pesos que aparece gravando la finca rústica denominada «Arroyo Caimito», sobre cancelación de dicho censo y otros pronunciamientos, el Juez referido—a instancia de la representación de la parte actora—dictó ayer providencia

Por ella «se tiene por presentado un escrito, con el testimonio de poder, y demás documentos que se acompañan, en mérito del primero se tiene por personado y parte al Procurador Nicolás de Cárdenas en nombre de la entidad demandante «General Investmen Company», por quien comparece, entendiéndose con el mismo los sucesivos trámites del juicio declarativo de menor cuantía y se confiere traslado de la misma, con emplazamiento al Marquesado de San Felipe y Santiago, etc., en el censo que aparece—de $700—gravando la finca citada Arroyo Caimito, a fin de que dentro de 9 días comparezcan ante el juzgado en el juicio a que se hace mención.

CASA EN $3,000 REMATAN

También para el día 28 de abril entrante, a las diez de la mañana, se subastará la casa Curazao 35 hoy y antes 15, sujeta a procedimiento hipotecario seguido ante el Juzgado del Este por Andrés Gutiérrez Guzmán, contra Ramona Mantecón González, habiéndose tasado el inmueble en $3,000.

SE INAUGURO EL CUARTO CONGRESO MEDICO EN LA CIUDAD DE DALLAS, TEX.

El Dr. Francisco María Fernández, Presidente de la Asociación Médica Panamericana, pronunció el discurso inaugural. Varios distinguidos médicos cubanos asistieron a dicho Congreso

DALLAS, Texas, marzo 21.—AP.—El doctor Francisco María Fernández, presidente de la Asociación Médica Panamericana, en un discurso con que inauguró el cuarto congreso anual de la Asociación, pidió al mundo occidental su cooperación con el objeto de hacer posible la rehabilitación de todos los países.

«Estos días son de desequilibrio mental para los países y los pueblos» dijo. «No puede rectificarse con palabras de vulgar optimismo. No podemos remediar la situación metiendo nuestras cabezas en un agujero, sino mirando frente a frente a los peligros».

El discurso fué pronunciado en un almuerzo dado por el doctor J. O. McReynolds de Dallas, presidente del Congreso, al que asistieron varios centenares de médicos de Norte y Suramérica.

A la terminación del almuerzo, el doctor McReynolds entregó al doctor Fernández una Medalla de Oro, en nombre del Congreso.

Más de setecientos médicos se han inscripto para la sesión inaugural de esta noche en la Universidad Metodista del Sur, donde pronunciará un discurso de bienvenida en nombre de los médicos de los Estados Unidos y Canadá el doctor George Crile, de Cleveland.

También hablarán el doctor Fernández, el doctor J. E. López Silvero de la Habana, Secretario de la Asociación; el doctor Lewellyn F. Barker de Johns-Hopkins en Baltimore; el doctor Manuel Madrazo, de México y el doctor Luis Ortega de la Habana.

Entre las personas que participarán en el Congreso se encuentran el Cirujano general H. S. Cumming del servicio sanitario de los Estados Unidos, el doctor Alberto Inclán, doctor Ernesto Aragón, el doctor Ladro Fariñas, el doctor León Ichaso y el doctor Pedro Sánchez Toledo de la Habana, y el doctor José J. Vallerino, de Panamá.

El doctor Francisco María Fernández en un discurso de esta noche dijo que la rapidez y abundancia de medios de comunicación entre los dos continentes americanos hacen que la amenaza a la salubridad de un país constituyera una amenaza para todas las naciones de las dos Américas. Abogó por que continúe la cooperación para resolver los problemas sanitarios.

El doctor F. F. Russell, de Nueva York, director de la Rockefeller Foundation, leyó un trabajo exponiendo los efectos prácticos de la cooperación internacional en asuntos sanitarios.

Refiriéndose a la fiebre amarilla, el doctor Russell demostró que la Foundation y los gobiernos latinoamericanos, actuando de mutuo acuerdo sobre un programa para eliminarla, triunfaron en varios países y habían hecho grandes progresos en otros.

Agregó que la epidemia había sido atacada en varios puertos del Africa desde donde, en su opinión, fué traída a este hemisferio en los barcos negreros hace muchos años.

El Congreso se reunirá mañana para nombrar la Directiva de la Asociación.

Emilio Acevedo declara que mató a Alberto Menéndez, ofuscado por la muerte de su amiga Ofelia Ibarra

El Judicial Saenz lo acusó duramente. El Fiscal pide pena de muerte por delito de asesinato cualificado por alevosía y premeditación. Hoy seguirá el juicio con la prueba testifical

La tragedia ocurrida el 26 de noviembre del pasado año en la casa Ulacia, sin número, en el Reparto Juanelo, en que pereció Alberto Menéndez Oliva a manos de Emilio Acevedo Martínez ante el cadáver de Ofelia Ibarra, eje del horrible hecho, volvió a ser de actualidad ayer, al comenzar el juicio oral del proceso contra Acevedo.

Constituyen el Tribunal que lo juzga los doctores Francisco Llaca Argudín, Presidente; Luis León Merconchini, Alfonso Ramos Mantilla, Gregorio de Llano y Juan Manuel Valdés Anciano, Juez de Primera Instancia, este último que fué llamado para completar Sala. En la defensa el Dr. Enrique Fuentes Carrillo y en el Ministerio Fiscal el doctor Antonio Ruiz de León.

Leídas las conclusiones de las partes: las del Fiscal que interesa pena de muerte, por asesinato cualificado por la alevosía y la premeditación conocida y las de la defensa que presentando el caso como uno de homicidio simple, con dos circunstancias atenuantes y pidiendo la pena de seis años y un día de prisión mayor, el Presidente del Tribunal invita a Acevedo a hacer la confesión.

El procesado se prestó a ello y manifestó que amaba apasionadamente a Ofelia Ibarra, que constituía su obsesión a tal extremo que la vida le era imposible sin ella. Cuando enfermó la muchacha él trató de que sanara, facilitándole todo aquello que necesitaba, sin discutirle nada y exigió de Menéndez, que vivía con ella maridablemente que la atendiera con médico y medicinas. Menéndez,—agregó,—se mostraba reacio a cumplir con su deber y entonces él decidió obrar sólo por su cuenta a fin de obtener la total sanidad de la muchacha. El mal crecía y eran vanos sus esfuerzos. Menéndez, lejos de encontrar buena su acción, se oponía a que él la curara y lo perseguía tenazmente, no permitiéndole ni aún ver a Ofelia, hasta que vino el desenlace; la muchacha murió, lo supo e inmediatamente fué a la casa de Ulacia, no sin haber durante el trayecto ingerido varias veces bebidas alcohólicas, tal era su desesperación.

Al contemplar el cuerpo inanimado de lo que para él significaba toda su existencia, su mente se ofuscó, más al ver allí a Menéndez, el causante de su desgracia. No sabe cómo, tuvo con él una fuerte discusión y en la discusión Menéndez trató de agredirlo; él entonces extrajo de uno de los bolsillos de sus ropas una navaja y sin saber cómo se defendió, tirando tajos un lado y a otro; no sabía lo que hacía; había perdido el freno y estaba ofuscado; al fin fué detenido y encerrado.

Tras de la declaración del procesado, vino el informe de los Médicos Forenses, doctores Barreras y Barroso, quienes autopsiaron el cadáver de Menéndez. Le apreciaron una extensa herida en el cuello mortal por necesidad, que le produjo la muerte casi instantáneamente. Dijeron los Peritos que esa herida podía haber sido causada por sí mismo al ser abrazada la víctima con ánimo de darle muerte, aparentemente, que en el desarrollo de la reyerta.

Le siguió Juan Castillo, Jefe de la Cárcel de la Habana, que estaba en el velorio. Vió cómo Acevedo abrazaba a Menéndez al darle el pésame por la muerte de Ofelia, dándose cuenta perfectamente cuando fué herido el segundo. No puede precisar el testigo si el procesado estaba ebrio o no. Al proceder a la detención de Acevedo, éste le atacó con la navaja, produciéndole heridas leves en las manos.

Otros testigos fueron Eugenio Romero y Carlos Blanco; ambos manifestaron que condujeron a Alberto a la Casa de Socorro. Nada dicen Menéndez en el trayecto; tampoco pueden precisar el momento en que Acevedo hirió a Menéndez, pero sí cuando Juan Castillo detenía al primero.

Un testigo más es Gumersindo Saez, agente de la Policía Judicial. Ratifica su informe que es, en todo, acusatorio para Acevedo, que, a juicio del declarante cometió el delito de asesinato. Lo señala también como dedicado a prácticas de brujería y agregó que el motivo del hecho fué por oponerse Menéndez a que Ofelia se sometiera a ciertas prácticas para curarse. De las investigaciones puede afirmar que Acevedo llegó a la casa de Ulacia y fingió condolerse de la muerte de Ofelia; se dirigió a Menéndez aparentando que iba a darle el pésame y le echó el brazo por encima. En ese momento, atacó con la navaja a Menéndez, el cual no podía ni siquiera suponer que iba a ser objeto de la agresión. Rápidamente,—. sigue diciendo Saez—Acevedo dió un tajo a Menéndez en el cuello con dicha arma y seguía atacando a cuantos se le acercaban para detenerlo.

Galo Hernández es otro testigo. Fué él quien prestó la navaja a Acevedo, ignorante, desde luego, que iba a usar para matar a Menéndez, si bien Acevedo le dijo que era para afeitarse, lo cual creyó. De lo hecho nada sabe.

El vigilante de la Policía Nacional Mario García, Juan Díaz y también vigilante Flor Lugo, fueron los últimos en declarar.

El primero acusó a Acevedo en parecidos términos a Saez y los restantes, testigos de la defensa, expusieron que Acevedo estaba ofuscado en los momentos de dar muerte a Menéndez.

Con ello terminó la sesión de ayer. Hoy seguirá el juicio oral con la prueba testifical de la defensa.

M.E.C.D. 2016

El Congreso Americano comenzó a discutir el proyecto de Roosevelt para dar trabajo a los desocupados

FUE PROCESADO HORACE C. SYLVESTER VICE PRESIDENTE DE LA NATIONAL CITY COMPANY

Se le acusa de soborno. Será condenado a prisión si logran comprobar el referido delito

NUEVA YORK, marzo 21. (AP.) Horace C. Sylvester, Jr., Vicepresidente de The National City Company, ha sido acusado hoy de soborno con motivo de un préstamo de $10.020 que hizo a John E. Ramsey siendo éste manager general del puerto de Nueva York.

Sylvester hizo protestas de inocencia y quedó en libertad mediante la prestación de una fianza de $2,500 por una compañía.

Poco después de su arresto la National City Company publicó una nota diciendo que Sylvester había presentado la dimisión de su cargo, pero que la Junta de directores no ha tomado ningún acuerdo en espera de las investigaciones que se propone hacer.

Ramsey dimitió recientemente el cargo de manager general del puerto después de descubrirse que había recibido en 1931 un préstamo de la National City Company que dirigía las operaciones de un sindicato organizado para la venta de una emisión de bonos del puerto de Nueva York por la suma de $66,000,000.

En la acusación que se hace a Sylvester figura que, en su carácter de ejecutivo de la compañía, ordenó al Tesorero Samuel W. Baldwin que separase la suma de $10,020 de un fondo para los gastos del sindicato.

En el caso de que se comprobara la acusación, la pena que corresponde al delito es de dos y medio a cinco años de prisión.

Enseñanza del pasado en materia monetaria

AYER publicamos, destacándolo como merecía, el sereno escrito, lleno de doctrina, que elevan al Secretario de Hacienda la Asociación de Comerciantes de la Habana, la de Industriales de Cuba y la Lonja del Comercio, con el designio de advertirle, con el designio de advertirle, con el designio de advertirle, con los graves inconvenientes que ocasionaría a la Nación y al propio Estado, el desarrollo de los supuestos viables planes tendientes a aumentar el medio circulante en plata.

Nuestros lectores han podido apreciar hasta qué punto es evidentemente certero y resulta incontrovertible, el juicio expuesto por esas respetables entidades económicas, y al mismo tiempo habrán notado que lo que se lleva a oponerse, una vez más, con sentido de previsión, a toda tentativa de inflación monetaria, no es el interés exclusivo de las clases que representan, lo cual estaría muy justificado, sino el interés público.

Prácticamente se demuestra en el trabajo de referencia, que una nueva inflación de plata, si a ella se acudiera para sacar al Tesoro de dificultades, en definitiva no habría de beneficiarle en nada, según de antiguo se han encargado de demostrar los hechos y que, encima de causar en ese orden efectos contraproducentes, por desgracia comprobados desde la época colonial, originaría incalculables perjuicios a la economía al obrar ineluctablemente como factor de perturbación en los cambios.

Si acudir a lo más reciente para ejemplo, y sin remontarnos tampoco mucho en nuestra historia, podemos recordar, en apoyo de la tesis brillantemente sostenida en el escrito que inspira este comentario, el conflicto monetario surgido en Cuba en las postrimerías del año 1891 y que hizo más dura para nosotros la crisis comercial universal del 1893; conflicto proveniente de la inundación de plata que nos hizo España, a despecho de la resistencia natural y lógica del comercio de la Isla, para atender a la remesa de los billetes de las emisiones de guerra, ruinosas para el Tesoro, y cubrir atrasos del Tesoro, insatisfechos en la cuantía que se exigió debido a la contracción de las rentas fiscales, secuela inevitable de todo acto de gobierno contrario a los principios básicos por que se rige la economía de un país.

Por las operaciones a que aludimos se organizó un servicio de remesas periódicas de plata, con las que comenzó por hacerse la recolección de la antigua de cuño nacional y la mejicana que, tanto aquí, como en Puerto Rico, circulaba, al cambio autorizado de 19 reales vellón, por valor de varios millones de pesos a pesar onerosamente en el mercado, probablemente más que por otra cosa, por existir en cantidad abundante papel moneda y estar éste envilecido. Pero el exceso de aquella divisa hizo que pronto cayera en descuento, aunque en vano quiso arbitrariamente el gobernador general que sin admitirla el Estado en pago de derechos de aduana, fuese aceptada por los particulares a la par del oro. En la colección de «La Revista Oficial de la Lonja de Víveres de la Habana», número correspondiente al 19 de enero de 1892, puede leerse lo siguiente al respecto:

«Continúa la importación de moneda de plata nacional. Aquí donde hace seis meses no había más que piezas extranjeras de ese metal y especialmente de a peso de cuños antiguos, nos está llegando por castigo. Los que las reciben no salen de ellas con facilidad, pues aunque su curso es forzoso, como se conoce su deficiencia, las letras, **que acaso hayan de adquirirse para pagar su costo**, no se prestan sino a pagar en oro, y de esto resulta un descuento que se estima en uno y medio por ciento en la actualidad. Las noticias telegráficas que se reciben de la Península nos dan, sin fijar precios, que los cambios sobre el extranjero suben sin cesar. Han dejado de publicar diariamente los periódicos las cotizaciones del papel sobre Londres en Madrid (probablemente lo impedía el gobernador general), y el comercio ha perdido ese punto de partida para apreciar el valor de los cambios sufridos y el beneficio que proporcionan tales importaciones».

Eso fué, según dejamos expresado, al comienzo de las remesas. Después, el tipo de descuento siguió elevándose, y así llegamos a la crisis mercantil universal del año 1893, una de las más violentas que hemos sufrido por motivo de los propios trastornos monetarios y por acción refleja de los que a su vez padeció la Nación a causa de la libre e ilimitada importación de plata autorizada por ley para su pueblo y gobierno funesta ley Sherman o Sherman-act, que firmó el 13 de agosto del 1890 costó a la República norteamericana, ya que hundió nuestra metrópoli económicamente, muchos millones de pesos, y a su Hacienda en situación precaria. En aquel país, según datos de informe del citado año 1893, la circulación de oro había disminuído en un 3.40 por ciento y la de crédito sustituída por billetes de los Estados Unidos, certificados de moneda y billetes de bancos nacionales) en un 2.40, mientras que la de plata había aumentado en un 5.80, estando representada por dólares talón y moneda divisionaria plata y billetes del Tesoro.

Con el Sherman bill creyeron los Estados Unidos seguro llevar el metal blanco a los tipos que había tenido antes del 1870, pero aunque resultó inmediatamente algo su valor, pronto para caer a más bajos niveles, como la naturaleza ha sometido a los metales, a todo, a no interrumpidas variaciones imposibles de prever y más lesivas cuanto más se intente contrariar los principios de la Economía que expuso admirablemente el gran tratadista español Flórez Estrada. Con las inundaciones que nos vinieron de España, reanudadas durante la contienda separatista por ser la de plata la única moneda de que disponía para atender a sus gastos en la Isla, esa divisa llegó a tener quebrantos excesivamente ruinosos que perduraron hasta el momento en que regentando la Hacienda el por ese y otros motivos funesto ex secretario del Departamento, doctor Cancio y Luna, fué expulsada inoportunamente aquella moneda en vísperas de llegar la peseta, por efecto de la gran guerra, a un tipo de cambio, en relación con el dólar, jamás soñado.

La historia de la plata en Cuba, al igual que la del papel moneda, el cual ha sido en extremo lesivo para nuestro pueblo, justifica el criterio ponderadamente expuesto por la Asociación de Comerciantes de la Habana, la de Industriales de Cuba y la Lonja del Comercio al redactar el inobjetable escrito que inspira este comentario. Como se ve por lo que a nuestra vez exponemos, no hay que acudir al extranjero en busca de ejemplos demostrativos de que todo aumento arbitrario en la circulación responda a lo que responda, no siendo a necesidades comerciales, en cuyo caso no sería arbitrario, sino natural y lógico, constituye, aplíquese a lo que quiera aplicarse, un remedio infinitamente peor que la enfermedad que con él se pretenda aliviar. ¿No resulta inconcebible que haya entre nosotros partidarios de la inflación monetaria, cuando de ella tenemos amarga experiencia por lo cara que directa o indirectamente costó a todos los que la padecieron, al producir ingentes entorpecimientos a la economía? Pues hoy debemos temerla más que antes, porque en el pasado mal que bien contábamos, al fin y al cabo, con ayuda obligada, mientras que ahora debemos bogar sin amparo y la prudencia nos manda mirar muy cuidadosamente la ruta que emprendemos. Antes era nuestro país una colonia y pudo deshacerse de la enorme deuda que le echaron encima; al presente es una nación y no está en actitud de eludir ningún compromiso que bajo su responsabilidad contraiga, sin arriesgarse a las consecuencias. Las circunstancias son en todo muy distintas.

Maltratada una señora por su propio marido

También resultó lesionada una hermana de la víctima, al tratar de mediar. Un menor lesionado

Guillermina Machado Sierra, de 24 años de dad y vecina de Economía 43, sufrió lesiones de carácter leve, diseminadas por el cuerpo y una herida en la mano izquierda, que declaró le había ocasionado al agredirla, sin piedad alguna, su esposo Manuel Hernández Trujillo, del propio domicilio. También resultó lesionada una hermana de Guillermina nombrada Irminia, que cuenta 13 años de edad, al intervenir en su favor, cuando era maltratada por el acusado.

Según declaró Guillermina, desde hacía cuatro años se encontraba separada de su esposo, al que, por miedo, durante dicho lapso de tiempo había aceptado que continuara viviendo en la misma casa; pero, cansada de soportar sus maltratos y vejaciones, decidió abandonar el hogar y embarcarse para Matanzas, donde residen sus padres. Al informar de ello a Manuel, éste molesto por ello, la maltrató de obra y con una navaja trató de matarla, ocasionándole la herida que presentaba en la mano. Al acudir en su auxilio la hermana Irminia, también fué agredida por el cusado.

Del escándalo que estos hechos dieron lugar, dió cuenta la policía a la autoridad judicial correspondiente.

MENOR LESIONADO DE GRAVEDAD

Al caerse de una escalera en su domicilio, se produjo lesiones de carácter grave, diseminadas por el cuerpo, el menor Alberto Soto Calzadilla, de 6 años de edad y vecino de Obispo, número 8, de las que fué asistido en el primer centro de socorros.

Una señora y dos hijitas, de corta edad, perecieron en un naufragio en la bahía de Cienfuegos

CIENFUEGOS, marzo 21. DIARIO, Habana. Una nueva tragedia se ha cernido sobre la costa cienfueguera. En los momentos en que el bote motor «Cuco» rendía viaje desde el calecito situado dentro de la bahía, hubo de zozobrar, a consecuencia de un fuerte golpe de mar, frente a la Punta Majagua, ahogándose la señora Eloina Castellanos Reyes y sus hijitas de 4 a 2 años, Tomasa y Gloria, a quienes inútilmente trató de salvar Francisco Ricardo Núñez, de 27 años, vecino del muelle de Mina Carlota, esposo y padre de las víctimas.

El patrón del «Cuco»—bote de tres toneladas que está matriculado en esta Aduana,—se nombra Nicanor Calzada, natural de Trinidad, de 68 años, vecino de Maceo, 50 en esta ciudad.

La embarcación «Bélgica», patrón Eulalio López, navegaba en esos instantes rumbo a Punto Majagua, prestándole auxilios a los náugrafos, recogiendo a las niñas ahogadas y al patrón Nicanor y sus hijos Ramón y Manuel, que luchaban contra las olas.

El cadáver de Eloina Castellanos desapareció, siendo inútiles los esfuerzos que se han hecho para el rescate, hasta la hora en que telegrafío. Llegados los náufragos al muelle de la Aduana, el doctor Carlos Trujillo, médico de Sanidad Marítima, en un supremo esfuerzo sometió a las niñas a la respiración artificial, inyectándolas después, sien do inútiles todos los esfuerzos, pues eran cadáveres.

Se constituyó el Juzgado de Instrucción, levantando las diligencias del caso.

EL RECIEN NACIDO — Por ABELA

—Pero, ¿cómo es, padrino, que el recién nacido no te dijo nada, si aseguran que antes decía: «cómo no, ya verás», etcétera?
—Bueno, pero eso hasta yo lo decía antes...

Iniciado el pleito de divorcio por la esposa de Walker

El ex Alcalde de New York no se opone a disolver el vínculo, dice su abogado

Mrs. Jonet Allen Walker

MIAMI, Florida, marzo 21. AP. Llorando mientras declaraba, Mrs. Janet Allen Walker dijo hoy que su esposo James J. Walker, ex alcalde de Nueva York, la había abandonado sin causa en 1928, y que desde entonces se había negado a vivir con ella. Pidió la disolución del matrimonio basándose en el abandono del esposo.

«Se marchó, dijo Mrs. Walker. «No sé qué pueda decir más».

El magistrado T. T. Dowell, dijo que mañana haría sus recomendaciones. Walker no hará oposición a la demanda de divorcio, según anunció Benjamín Cohen, abogado del ex alcalde.

Este negó los cargos que le hace Mrs. Walker de haberla abandonado, pero no está dispuesto a oponerse al divorcio.

Los ojos se le inundaron de lágrimas cuando se preguntó a Mrs. Walker la fecha en que había contraído matrimonio. Reponiéndose dijo: «Nos casamos en la iglesia de St. Joseph en Nueva York, el 11 de abril de 1912».

El abogado de Mrs. Walker le preguntó: «Qué edad tiene su esposo?»

Entre sollozos contestó: Creo que tiene 53 años. Sé que nació en 18 de junio. Prometió venir a visitarme, pero jamás lo hizo. Hasta este invierno, en que le rogué que viniera a verme aquí, se negó».

CUATRO CENTENARIOS HAN MUERTO EN LA REPUBLICA

En el Negociado de Demografía de la Secretaría de Sanidad se han recibido de los jueces municipales correspondientes, los certificados de funciones de los siguientes centenarios:

Zoila Erider Anaya, blanca natural de Camagüey, viuda, que murió en Cascorro, el nueve de febrero, a los 107 años de edad de senilidad. Caridad Varona Torres, negra, soltera, natural del Africa, que falleció en Camagüey el 12 de febrero, a los 115 años de edad, de senilidad. Santa de Armas, negra, casada, natural de Hoyo Colorado, fallecida en Ciego de Avila el 10 de febrero, a los 103 años de edad, de senilidad. Y Carlos Pitter Rodríguez, blanco, casado, natural de Oriente, campesino, que murió el 23 de febrero a los 106 años, de Paludismo.

Se reunirá la Asociación de Dueños de Tintorería y la de Lavanderos para formar una sociedad Nacional

Así se acordó ayer en una junta celebrada. Se nombró una comisión de inteligencia. Fué proclamada la nueva directiva de la sociedad. Fueron esbozados sus principios sociales

A las ocho y media de la noche de ayer, celebró la Asociación de Dueños de Tintorerías una junta general en los amplios salones del Centro de Dependientes.

Tomaron asiento en la mesa presidencial los señores Cubas, Prieto, Quintero y Urbano Fernández.

El objeto primordial de la misma era la proclamación de la Directiva que ha de regir los destinos de la sociedad durante el presente año, la que se encuentra constituída en la forma que vamos a detallar a continuación:

Presidente, Antonio González; Vice, Feliciano Cazas; Tesorero, José Novo; Vice, Manuel Folgueiras; Secretario-Contador, Manuel Quinteiro; Vice, Manuel Crespo. Vocales: Jesús Cubas; José M. Prieto; Jesús Otero; Plácido Gato; Angel Pérez; José Cora; Hilario López y Amadeo Pelayo; vocales suplentes: Federico Trasorras; José Abraldes; Manuel Leal y Antonio Ponton y auxiliar de la Secretaría, Urbano Fernández y Realpozo.

Después de verificada la proclamación, que por cierto fué acogida con prolongadas salvas de aplausos, tomó el uso de la palabra el señor Urbano Fernández, quien habló extensamente del espíritu que animaba a aquella asociación, y se refirió con vehemencia a la necesidad de un acercamiento efectivo entre las diversas entidades que integran el giro.

Entrándose, a continuación, de lleno en la discusión de diversos asuntos de trascendental importancia, surgiendo a cada paso verdaderos debates.

El señor Nicanor Martínez, habló para manifestar que el giro del lavado de ropa tenía mayor importancia de la que la generalidad de las gentes le concedían, y recordó la afortunada idea que sugirió ya hace algún tiempo de la creación de un tipo standard de lavandería, con el fin de evitar la ruinosa e improcedente competencia que en la actualidad se mantiene en perjuicio de todos; y el señor Vicente López propuso que se aprovechase el hecho de que se encontrasen allí presentes representaciones de las lavanderías a mano y al vapor, y de las tintorerías para llegarse a algo práctico.

El señor Jesús Cubas, presidente saliente, trajo entonces a colación la visita que recientemente le hizo al Presidente de la Asociación de Lavanderos, en cuya ocasión le expuso sus deseos de que se unieran ambas instituciones, asunto en que el caballero a que aludimos se mostró muy interesado, pidiéndole que le informase oportunamente del resultado de la junta que habían de celebrar.

Acto seguido pidió la palabra el señor Plácido Gato, quien solicitó que se nombrase una comisión que se encargase de confeccionar el reglamento de la nueva institución, proponiendo asimismo que llevase por nombre el de Asociación Nacional de Tintoreros y Lavanderos, a fin de que en ella tuviesen cabida los que se dedican a este giro en todo el territorio de la República.

De seguida se procede a nombrar la comisión de inteligencia, y se acuerda que quede integrada por los señores José Novo, Antonio González y Jesús Cubas; Tesorero y presidentes entrante y saliente.

Y para terminar hizo uso de la palabra el señor Jesús Cubas, quien dió las gracias más expresivas por la cooperación que le ha sido prestada durante su período y se refirió a la cuota de cuarenta centavos que se ha propuesto, para dedicarles los más cálidos elogios haciendo asimismo una relación somera de los últimos éxitos obtenidos.

PODERES DICTATORIALES FUERON CONCEDIDOS AL PRESIDENTE DE POLONIA

VARSOVIA, Polonia, marzo 21. (AP).—El Senado aprobó hoy un proyecto de ley reduciendo la garantía oro del currency polaco del 40 al 30 por ciento.

También aprobó el Senado un proyecto concediendo facultades dictatoriales al Gobierno durante el próximo receso parlamentario, permitiendo al presidente Moscicik, que gobierne por decreto en tanto sobre aquellas cuestiones que signifiquen un cambio de la Constitución.

Cuando se discutió este proyecto, los partidos de la oposición abandonaron la Cámara en señal de protesta.

La tensión entre Alemania y Francia podría ser fecunda

El Dr. Raúl Maestri habló en el Círculo de Amigos de la Cultura Francesa

Doctor Raúl Maestri

Ayer, ante los socios de los Amigos de la Cultura Francesa—prestigioso instituto de San Lázaro 311—nuestro querido y admirado compañero de redacción doctor Raúl Maestri, disertó sobre un tema en extremo interesante: «Cómo ven los alemanes a Francia.»

Poco más de las cinco y media, los salones de la sociedad resultaban insuficientes para contener la selectísima y numerosa concurrencia que en ellos se dió cita, ávida de oír la docta palabra del joven conferenciante. Abierto el acto por el presidente doctor Roberto de la Torre, éste pronunció cálidas palabras de presentación de Raúl Maestri, estudiando su personalidad desde las aulas estudiantiles hasta su regreso de Europa y señalando cómo por su cultura, su mentalidad y su disciplina se había convertido en uno de los más altos valores, no ya de la juventud cubana, sino de América.

Examinó el doctor de la Torre libros y ensayos del doctor Maestri en los que afirmó encontrar una faena de demasiada órbita y responsabilidad para su años, encontrándose en ellos, de cuerpo entero, a un economista de singulares talentos y un sociólogo de profunda visión crítica.

A los aplausos que siguieron a las palabras del doctor de la Torre, inició el doctor Maestri la lectura de su conferencia.

Nuestro compañero, al desenvolver la cinta de sus pensamientos y disquisiciones sobre «Cómo ven los alemanes a Francia», no desarrolló el tema en función de política sino en orden a una investigación de psicología social.

Seguidamente precisó, en varios extremos, las diferencias insalvables entre alemanes y franceses, llegando a la conclusión que la actitud de los primeros, con respecto a los segundos entrañaba un especial complejo de inferioridad (en el sentido del psicoanálisis): a saber, los alemanes conocen sus fuerzas y sus condiciones poderosísimas, pero saben que el necesario complemento de ellas está en características que son franceses.

Por eso—exclamó, sintetizando sus ideas, el ilustre compañero—a pesar de las profundas diferencias políticas, ven a Francia los alemanes con una cierta admiración de rival, no de espectador.

Continuó Maestri su fina conferencia estudiando distintos aspectos del difícil problema que asimismo se planteaba y que la concurrencia atendía con permanente interés, mostrándose incrédulo en cuanto a un entendimiento popular franco-alemán.

Y terminó inclinándose resueltamente a aceptar que la tensión entre los dos países podría, para bien de ellos y del mundo, encontrar un sentido creador y fecundo.

Muy aplaudido y felicitado fué el doctor Maestri al terminar su conferencia que el repórter llama bella, fina y certera.

Chocó un camión al rompersele la dirección

Después de estrellarse contra otro auto se volcó. Resultó un pasajero herido de gravedad

En la casa de salud La Benéfica fué asistido de lesiones de carácter grave diseminadas por el cuerpo, Ramón Valdés, natural de Cárdenas, de 18 años de edad y vecino de Ayón número 338, en Cárdenas.

Según se ha podido conocer por la policía, Valdés viajaba en el camión 60393, que era conducido por la Calzada de Luyanó por Ramón Barnet y Mantilla y al llegar a la esquina de Cueto, el vehículo se le rompió la dirección, yendo a chocar con el auto 21898, que guiaba Rogelio López Pedroso, vecino de Ramón número 17. Acto seguido el camión se volcó- cayendo debajo del mismo el Valdés, de donde fué extraído por la policía.

Con todo lo actuado se le dió cuenta por la policía del Luyanó al juez de instrucción de la Sección Quinta, ante cuya autoridad fueron presentados ambos choferes.

Barnet alegó que se le había roto el muñón delantero de la dirección a consecuencia de cuya avería había tenido lugar el accidente.

El vehículo de López sufrió averías de consideración, sin que por el mismo fuera apreviado su valor por el momento.

Visitó Cienfuegos el Jefe del Tercer Distrito Militar

En la mañana de hoy visitó Cienfuegos, llegando a bordo de un «corsario» del Ejército, el coronel Heriberto Hernández, Jefe del Tercer Distrito Militar, quien sostuvo un cambio de impresiones con el capitán Sánchez Clavel y otros oficiales del cuartel «Higinio Esquerra», regresando a Santa Clara momentos después.

Obdulio A. García, Corresponsal.

EN LA CAMARA, EL PLAN HALLO GRAN RESISTENCIA POR PARTE DE CONNORY

A pesar de que el Presidente de la Federación Americana del Trabajo se opone, el proyecto saldrá adelante, según anuncian los líderes congresionales. Roosevelt tiene otros proyectos

WASHINGTON, marzo 21. (AP.) El Congreso comenzó a trabajar, esta noche, en un amplio programa de auxilio a los desocupados, sometido al Congreso por el Presidente Roosevelt y con el cual espera dar inmediata ocupación acerca de 250,000 hombres en la repoblación forestal, mediante un proyecto de ley autorizando al Gobierno para reclutar a los ociosos de las ciudades y ponerlos a trabajar en un millar de campamentos, de 200 hombres cada uno, fué presentado inmediatamente al Senado.

El Presidente Roosevelt informó al Congreso que, más tarde, dará a conocer sus ideas referentes a «subvencionar la labor de auxilio de los estados» así como sobre la realización de un amplio programa de obras públicas».

Con el fin de obtener los fondos necesarios para su proyectado «ejército civil de conservación», Mr. Roosevelt conferenció esta noche con su director del Presupuesto, Lewis Douglas, quien está preparando un plan para proveer la suma necesaria: $400,000,000.

A pesar de la incipiente rebelión contra el plan en la Cámara, los jefes congresionales aseguran que el Presidente continuará en su labor, con la esperanza de ponerla en práctica dentro de dos o tres semanas.

El presidente Connery, de la Comisión de Trabajo, de la Cámara, se negó a presentar el proyecto del Gobierno, basándose en que los gremios obreros se oponen al mismo.

William Green, presidente de la Federación Americana del Trabajo, no quiso hacer comentarios acerca del anuncio de Connery y anunció que hablaría más tarde.

En el Senado, Robinson, jefe democrático, de Arkansas presentó una proposición de ley recogiendo las recomendaciones del Presidente.

«Estimo—dijo el Presidente al Congreso—que 250,000 hombres pueden obtener empleo temporal para principios de verano si vosotros me autorizáis para seguir adelante dentro de dos semanas.

«Me propongo crear un «cuerpo civil de conservación» que se utilizará en trabajos sencillos, que no crearán ningún problema al trabajo normal, confinándolo a la repoblación forestal, a impedir la erosión del terreno, a controlar las inundaciones y proyectos análogos.

«Llamó la atención hacia el hecho de que esta clase de trabajo es de un valor definitivo y práctico, no solamente para impedir grandes pérdidas financieras, sino también como medio de crear futura riqueza. Precisamente, en estos momentos, las inundaciones del Ohio y otros ríos están causando considerables daños al país».

En el proyecto se incluirán todos los Estados.

Mr. Roosevelt indica que se propone presentar al Congreso otras proposiciones, para aliviar la crisis del trabajo, antes de que suspenda sus sesiones. Espérase que pedirá una emisión de bonos de considerables proporciones, para dedicarlo a los Estados y a la realización de obras públicas.

EL PRESIDENTE Y EL VICE DEL BANK OF U. STATES HAN SIDO ENVIADOS A PRESIDIO

NUEVA YORK, marzo 21.—(AP.)—Bernard K. Marcus y Paul Singer, presidente y vicepresidente del Bank of United States, cerró con $161.000,000 en depósitos de cuatrocientos mil individuos, han ingresado en la prisión para comenzar a cumplir condenas de tres a seis años.

Fueron condenados por haber hecho uso indebido de los fondos de la Caja Municipal de Depósitos, subsidiaria del banco.

MAÑANA LLEGARAN LOS RESTOS DEL CONSUL DE CUBA, FERNANDEZ VEGA

En el vapor alemán «Orinoco» que arribará a nuestro puerto en la madrugada de mañana jueves llegará a Cuba el cadáver del señor Florentino Fernández Vega, fallecido recientemente en el ejercicio del cargo de Cónsul de Cuba en Santander, España. Acompañando los restos mortales vienen su viuda e hija.

Los Senadores Wifredo y Ramón Fernández Vega, hermanos del finado, han declinado todos los honores oficiales que debieran rendirse al desaparecido, pero un grupo numeroso de sus amigos íntimos se propone concurrir a la Casilla de Pasajeros, del Muelle de San Francisco, a las nueve de la mañana, lugar en que será desembarcado el cadáver, para desde allí inmediata y directamente acompañarlo hasta Consolación del Sur, en cuya necrópolis reposará eternamente.

La Cámara de los E.U. se opone al embargo de armas

El asunto está en manos de la Comisión de Relaciones. No es un acto pacífico, dice Mr. Fisch

WASHINGTON, marzo 21 (AP.)—Varios representantes, en la seguridad de que serviría para envolver a los Estados Unidos en los enojosos problemas europeos, se han opuesto tenazmente a la aprobación de una resolución para darle amplios poderes al presidente para declarar embargos de armas contra países beligerantes. El asunto está en manos del Comité de Relaciones Exteriores de la Cámara, que debido a la antedicha oposición ha demorado su recomendación favorable a la medida.

Los líderes demócráticos han indicado, sin embargo, que esperan que la resolución sea aprobada por el Comité en breve, debido a que el presidente Roosevelt está dispuesto a usar toda su influencia en pro del plan de embargos.

El departamento de Estado no ha hecho aclaraciones sobre el posible uso de la nueva medida en relación con el conflicto sinojaponés, pero el representante Fish hizo hoy las siguientes declaraciones después de la sesión del Comité:

«El propuesto embargo no es un acto pacífico; más bien es bélico. Si se aplica contra el Japón, que a mi juicio es su objeto principal, significaría que los Estados Unidos, tarde o temprano se verían obligados a «sacar la cara» por la Liga de las Naciones».

La obra de Diego de Rivera provoca una ola de comentarios

Los críticos la elogian y la censuran. Se ha pedido que se laven los muros

DETROIT, Mich., marzo 21. (AP.)—«Un engaño miserable».

«Pura propaganda comunista».

«Una admirable interpretación de la vida industrial».

He aquí algunos de los comentarios, lanzados en tonos de reto, oídos en Detroit entre las personas que han visto las pinturas murales de Diego Rivera, pintor mexicano, cuyos brillantes colores, muestran su idea de historia industrial de la ciudad, en el gran muro del famoso patio del Instituto de Arte de Detroit.

Se habla en algunos círculos de protestar oficialmente contra la obra del mexicano. Más de una personalidad de Detroit ha pedido ya que «se laven los muros». Varias organizaciones han salido en defensa de Rivera y los críticos de arte, confrontados por las protestas, han decidido, por el momento, guardar silencio hasta que «pase la tormenta».

Hace ocho meses, Rivera, a petición de Edsel Ford, vino a Detroit; se pasó días paseando por las calles de la ciudad y largas horas en las fábricas de automóviles, haciendo sketches. Trabajó por espacio de ocho meses, usando grandes andamios, y cuando terminó había perdido cien libras de peso. En la actualidad pesa poco más de doscientas libras, de trescientas que pesaba cuando llegó.

Aun no había acabado de firmar su obra cuando se oyó el primer grito de protesta. Algunos críticos artísticos alabaron la obra del mexicano, otros pusieron en duda sus méritos. El reverendo Ralph Higgins, obispo de la Catedral de San Pablo, en esta ciudad, demandó que se quitase uno de los cuadros diciendo que era una «caricatura de la Sagrada Familia».

El concejal William P. Bradley, en una reunión del Ayuntamiento, pidió que se «lavasen los muros», diciendo que eran contrarios al «espíritu de Detroit». Dijo Mr. Bradley que la obra de Rivera demostraba «una gran ignorancia de los aspectos culturales y espirituales de esta gran ciudad».

El doctor George Herrman Derry, presidente del Maygrove College, dijo que Rivera había «engañado miserablemente a su protector capitalista, Edsel Ford, con una obra de propaganda comunista».

Edsel Ford dijo que «admiraba» la obra. Los directores del Museo guardaron silencio. Rivera salió hacia Nueva York. Pero antes de marcharse manifestó que estaba «satisfecho» de su obra.

«Soy un artista—dijo el mexicano—; pinto lo que veo».

La obra de Rivera, simbólica y de proporciones colosales, sigue atrayendo a miles de personas, todas las cuales expresan diversas opiniones sobre su valor artístico.

EL CADAVER DE ZANGARA FUE ENTERRADO AYER EN EL CEMENTERIO DE H. HILL

RAIFORD, Fla., marzo 21. (AP).—Giuseppe Zangara, el asesino, que fué electrocutado por haber dado muerte al alcalde Anton J. Cermak de Chicago, fué enterrado hoy en Gopher Hill, el pequeño cementerio de la prisión del Estado.

El cadáver fué llevado en un pequeño camión al cementerio, en un ataúd de pino blanco. El reverendo L. O. Sheffield, capellán de la prisión, pronunció una breve oración y leyó algunos versículos del Evangelio.

M.E.C.D. 2016

Bromas y Veras

Por J. ARISTIGUETA

EL problema de los sustitutos es muy serio; coloca en posiciones violentas, como la de un compañero de redacción que se enfermó no hace mucho, y pidió a otro que le sustituyera. Durante unos días, el artículo del enfermo fué escrito por el sustituto a quien no gustaba gran cosa trabajar «para el inglés» (aunque aquí, todos trabajamos para los «ingleses»); pero lo hacía a conciencia por compañerismo.

Mas no faltó aspirante que se quejara al enfermo:

—Fulano ya escribe, firma y cobra. Yo, en cambio, no tengo tribuna. Cuando te enfermes otra vez, encárgame a mí de tu sustitución.

Y en efecto, el compañero prometió, en cuanto se enfermara otra vez, darle el encargo de la sustitución: Y creo que, por mayor muestra de afecto y compañerismo, hasta le dieron intenciones de decirle, que procuraría coger, a la mayor brevedad posible, una pulmonía de las buenas, de las que tumban en cama 40 días, y exigen otros tantos de convalecencia.

No contento el aspirante con esto, se ha buscado cartas de recomendación para el compañero y para el Director; y han vuelto a ratificarle que le darán la oprtunidad de escribir con todo el entusiasmo que quiera (y gratis, por supuesto) en la primera epidemia que se presente. Y cuando el periodista creía que el asunto estaba terminado, se halla ahora con que, el aspirante a la sustitución gratuita, todos los días ,inmancablemente, se le presenta en la redacción, muy fino y circunspecto, amable y obsequioso, a preguntarle por su salud.

—¿Está usted bien, querido compañero?

—Hola; sí, bien, muchas gracias: ¿y usted?

—Bien..., aquí; viendo las cosas. Así que..., ¿goza usted de completa salud?

—Sí; lo único que me duele, es que tengo que pagar al casero.

—Vaya, vaya: pero, físico nada, ¿no?

—No; físico nada. Del físico estoy aún de bastante buen ver.

—Sin embargo, no se fíe: me parece que le noto algo desmejorado.

—Pues me siento, que ni en un sofá de muelles.

—Habrá sido ilusión mía.

—Sí; ha sido ilusión. No se puede uno hacer ilusiones.

Y el aspirante se va cariacontecido, para volver al día siguiente a preguntar con el mismo interés, un crecido interés, por el estado de salud del presunto sustituído.

Y éste ya no las tiene todas consigo: En cuanto ve llegar a su sustituto se agarra el pulso, saca el reloj, y se cuenta las pulsaciones. Ayer me dijo precipitadamente:

—¡Mírame la lengua!: y sacó dos palmos.

—La tienes que está ,como para un estofado.

—¿No la tengo sucia?

—Hombre, comparada con la camisa, no.

—Pues, como mi sustituto me pregunte por la salud, va a tener una gran alegría; porque él va a ver lo que es una lengua sucia.

Este estado de inquietud se ofrece con frecuencia entre los representantes: como todos tienen un sustituto, cada vez que se enferman, y el suplente pregunta a la familia por su salud (aunque lo haga con la mejor intención) después de colgado el auricular del teléfono se oyen frases muy poco parlamentarias,, en relación con la familia del suplente, que no se mete en nada.

Y es que, el sustituto o suplente, es ya por sí sólo una enfermedad grave y crónica, que padece todo el que necesita contar con otro para caso de emergencia; porque yo no soy supersticioso, ni mucho menos: a mí se me derrama la sal; o la tinta; o se me rompe un espejo; o me nombran un reptil cualquiera y se me importa menos que la toma de Jehol por los japoneses, o la toma de Jerez por los ingleses (que les gusta mucho). Pero, caray, le pregunta a uno todos los días por su salud, un señor que va a obtener un beneficio inmediato con nuestro apendicitis, y a cualquiera se le ponen malas tripas. Y ya un hombre con malas tripas, es capaz de cometer cualquiera incorrección, como desahogo.

Y así está ese compañero que tiene un sustituto, que no se puede estar a su lado. Tenía hasta diez, cerca, en las mesas vecinas, y se ha quedado solo: ¡porque hay que ver cómo ha puesto a los diez!, aunque ninguno de los diez tiene la culpa.

Wiley Post intenta un vuelo directo de Oklahoma-México

OKLAHOMA CITY, marzo 21. (AP). — Wiley Post, famoso por haber establecido un record para vuelo de circunnavegación con su compañero Harold Gatty, saldrá mañana de esta ciudad a las dos p. m. en un proyectado vuelo directo a la capital de México.

Anunciando sus planes ayer, Post dijo que tenía intenciones de poner a prueba su «piloto mecánico» bajo diversas condiciones.

Post estará una semana en México, dando vuelos de exhibición. Lo acompaña su mecánico Bert Carlson.

Casos y Cosas

SI EL NIÑO HABLA...

Ha llegado a provocar
discusiones a porrillo
el caso de ese chiquillo
que "dicen" que sabe hablar.

Unos afirman que habló.
aunque, en verdad, no lo oyeron,
otros, que al niño no vieron,
juran y juran que no.

Y en tan extraña porfía
hay un medio únicamente,
que de manera elocuente
el caso resolvería:

¿Desean un fallo fiel,
que no deje duda alguna?
Pues vayan junto a su cuna
y pregúntenselo a él.

Sergio ACEBAL

MATANCERAS

UN CAMPEONATO

Provincial de Tennis.

Se ultiman los detalles por la Directiva del Club de la Playa, para una interesantísima justa que va a tener efecto allí, probablemente el próximo mes de abril.

Un torneo provincial.

Auspiciado por el presidente de la Asociación Nacional de Tennis de Cuba, que viniera expresamente a Matanzas, para acordar las bases de él.

Jugadores de toda la provincia, los ases de todos los courts matanceros, van a inscribirse en dicho Campeonato, para proclamar al vencedor, en los juegos que se efectúen en los courts de la Playa.

Con este motivo se combina un programa de fiestas que inauguran la temporada primaveral en aquella sociedad.

Además, para mayor aliciente de cuantos concurran a dicho Campeonato, se compromete el presidente de la Asociación Nacional de Tennis, a traernos parejas de jugadores de la Habana y Sagua, que ofrecerán exhibiciones, alternando con los juegos oficiales de la justa.

Singles, singles-doubles y doubles-mixtos, serán los matchs que se concierten en opción a los premios que van a ofrecerse.

La señorita Cutuca Chávez, que ha servido de intermediaria entre el Tennis de la Playa y el presidente de la Asociación Nacional de Tennis, presentará hoy a éste a la Directiva que preside la señora Berta Beracierto de Amézaga, para ultimar todo lo referente a este torneo.

En las «Matanceras» de mañana volveré a hablar muy ampliamente sobre estas fiestas deportivas tan llamadas al favor de nuestros sportsmen.

EL BAILE DEL SABADO

En el Casino.

El entusiasmo que reina entre la juventud para asistir a esa última fiesta carnavalesca del Palacete de la calle de Byrne, es tan extraordinario, que hay ya organizadas tres comparsas que capitanearán las señoritas Bertila Haedo, Yoya Herques y Enma Moré.

Como ya adelanté, va a amenizar este gran baile la Orquesta Daiquirí, de la Habana, que viene expresamente contratada por los jóvenes Tapia y Haedo, que son los organizadores de este asalto.

Tendrá carácter de «Mamarracho» el baile, y se lucirán esa noche en aquellas salas los más estrafalarios disfraces.

Las señoritas del Liceo, del Tennis, del Deportivo, del Atlético y del Ateneo Neopoblano, han sido invitadas gentilmente a este magnífico baile.

Una gran noche en el Casino, la del próximo sábado veinte y cinco del corriente.

DE AMOR...

Simpáticos On dits...

Los últimos chismes que he publicado en estas «Matanceras» y que han sido leidos con particular interés por las asiduas a esta sección, han tenido confirmación la más plena.

Están ya «engaged» las parejas a que me he referido, aunque la petición oficial no se haya efectuado todavía.

Se corresponden, pues, en sus amores, una gentil vecinita del «quartier» de Bellamar, blonda dilettanti, que en fiestas de arte se ha destacado siempre muy mucho y un apuesto joven, que labora en muy poderosa institución de crédito de esta ciudad.

Igualmente se aman visitando él la casa a diario, una figulina de aristocrática belleza e incomparable elegancia y un oficial del Ejército, de los de la última promoción.

Y del propio modo están ya enlazados los corazones de una encantadora trigueña que reside en la calle de Blanchet y un estimado caballero que también reside en esa rúa, frente por frente a su fiancée.

Una mención última haré a otros amores, de los que en nota incógnita adelanté en pasadas semanas la grata nueva.

Novios también que se han correspondido recientemente.

Me refiero a un popularísimo clubman del Liceo que ostenta importante cargo en su directiva y una encantadora mademoiselle, vecinita de la calle de Maceo, en mansión señorial de la que es propietario un título nobiliario, que actualmente reside en España, aunque es nativo de Cuba.

Y basta, por hoy, de indiscreciones.

EL PRIMOGENITO

De un joven matrimonio.

Ha llegado felizmente al hogar de los simpáticos esposos, Alfredito Carnot y Sarah Roda, el fruto primero de su venturosa unión, que tanta dicha y tantos anhelos colma en su feliz matrimonio.

Con la alegría de estos padres, comparte también ese contento, la noble dama Adolfina Veulens, la abuela del tierno infante, la viuda de aquel preeminente político yumurino que fué alcalde y senador después por Matanzas.

Sea enhorabuena.

LA FAMILIA DE FIERRO

Nos abandona definitivamente.

Quinta de su casa de La Playa, para ir a residir definitivamente a su espléndida finca, los esposos Consuelo Piñar y Julián Fierros.

No pasarán este verano en Bellamar.

Y dejan desocupada la Quinta, contigua a la en que residen los esposos Bretos-García, que aún conservaban en arrendamiento.

Con la ausencia de este matrimonio, lamenta nuestra juventud la de la bellísima Dinorah Fierro, una de las figulinas más gentiles que exornaban nuestros salones.

CON GRAN EXITO

Las Damas de la Cruz Roja.

Puede ya así proclamarse la abor que en favor del Asilo de Ancianos vienen realizando las señoras que pertenecen a la Institución de que es presidenta la señora María Dolores Núñez de Beato.

Pasa actualmente de cien pesos la cantidad que mensualmente han suscripto dichas damas para el Hospicio del Paseo de Martí.

Es poco aún, para sostener los 80 viejecitos que se albergan bajo aquellos techos, pero es una ayuda eficaz y es un poderoso auxilio que se suma a las entradas de la casa.

El treinta del corriente darán por terminada su labor las señoras de la Cruz Roja, entregando a la Superiora la cantidad colecta el presente mes, y la lista de nombres de los que mensualmente contribuirán al sostenimiento de esos desdichas octogenarios.

UN ASALTO

Mañana, en el Tennis.

Llega hasta la Crónica el rumor —muy grato, por cierto—, que se organiza para la noche del jueves, una de esas fiestas íntimas, iniciativa particular de la juventud de la Playa, con la que se despedirá a una lindísima señorita que con su familia nos abandona definitivamente.

Confirmaré mañana este grato rumor.

El martes, 4, en Sauto.

Debuta ese día en nuestro principal Coliseo, la gran compañía de revistas de Manolo Casas, que nos dará a conocer la obra que por espacio de dos años se mantuvo en el cartel madrileño, a su estreno en la Villa del Oso y del Madroño.

Dos noches actuará allí ese excelente conjunto.

Subiendo a la escena el miércoles «El huevo de Colón», otro de los éxitos de Manolo Casas y sus huestes.

Para todo lo concerniente al abono, pueden dirigirse los que se interesen por esas dos deliciosas noche de arte, a los señores Santana y Rodríguez, que tienen a su cargo el abono.

EL CERTAMEN DE «EL IMPARCIAL

La actualidad yumurina.

La acogida que ha tenido en los hogares todos de esta población, la feliz inciativa del diario de Félix Casas, se traduce en el interés con que se están colectando votos para esa junta, que ha de proclamar en su escrutinio final a la niña más linda de Matanzas.

Publicaré en estas «Matanceras» el primer escrutino que se celebre.

Con la foto de la que obtenga el primer lugar entre las candidatas.

Para honrar a la triunfadora de este Certamen, organizará «El Imparcial» lucidas fiestas, en comisión que ha de presidir con sus compañeros de la crónica matancera, el caro confrére Rogelio Cruz.

LOS ESPOSO HERNANDEZ-HERNANDEZ

Ratificada la nueva.

Para los últimos días del presente mes se trasladarán para la vecina ciudad de Cárdenas, los esposos Carlos Manuel Hernández Trelles y Mercedes Hernández Escalada, que fijarán por ahora allí su home.

Los cuantiosos intereses dejados a su muerte por don Adolfo Hernández, reclaman junto a Adolfito y Julio, los hijos del que fué opulento hombre de negocios, la presencia de su hermano político el señor Hernández Trelles, que cooperará con éstos en el desarrollo de estos negocios.

Lamentable la ausencia de Carlos y Mercedes, y lamentadísima también la de su hija Lila, destacada figura de nuestra jeuneusse, que hoy se nos resta.

LA ULTIMA NOTA

Para acusar recibo del último número de la revista «Oriente», que como siempre me envía con toda puntualidad su director Ricardo Rodríguez Cáceres, el Registrador de la Propiedad de Santiago de Cuba.

Trae en sus páginas este último número de «Oriente» un bien documentado artículo sobre León Armisén, el presidente de la Audiencia pinareña, que muriera en plena actividad cinegética—el sport que fué pasión de su vida—y al que, como a la pesca, dedicaba todos sus ratos de ocio.

Muy querido en Matanzas Armisén, que secretario de esta Audiencia, cuando la presidía mi padre, esos datos biográficos sobre el famoso juez correccional, se han leido con verdadero interés.

Manolo JARUIN

CRUCIGRAMAS

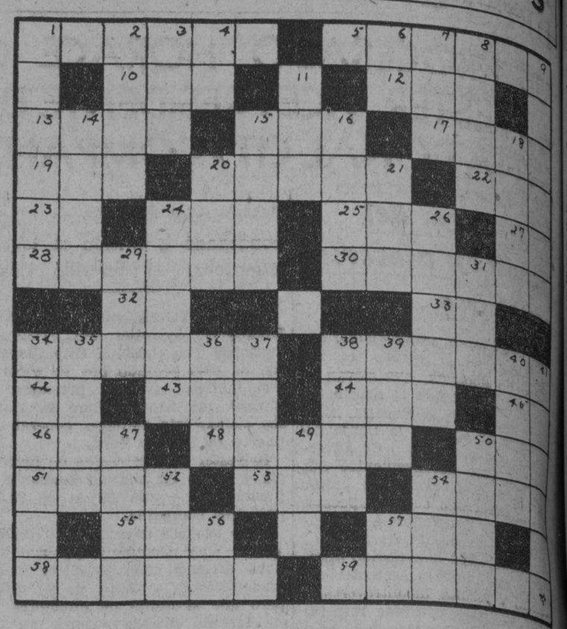

HORIZONTAL

1—Arte.
5—Título de los príncipes sarracenos, sucesores de Mahoma.
10—Epoca.
12—Religiosa.
13—Substancia que sobrenada en la leche.
15—Palabra árabe que significa "cabo".
17—Conjunto de los rasgos característicos.
19—Pronombre demostrativo.
20—Nombre de varón.
22—Existir.
23—Quinientos uno.
24—Siete.
25—Signo aritmético.
27—Letra.
28—Ave fabulosa con rostro de doncella y cuerpo de ave de rapiña. (Pl.)
30—Almas.
32—Signo de la plata. (Francés).
33—Nota.
34—Rebaño.
38—Falta de voluntad
42—Contracción.
43—Hijo de Adán.
44—Perro.
45—Fantasma con que se asusta a los niños.
46—Cabeza de partido de la provincia de Burgos.
48—Mancha de la piel.
50—Señor (ing.)
51—Apodo de mujer.
53—Río de Baviera.
54—Moneda.
55—Reza.
57—Auxilio.
58—Con lana.
59—Ciudad de Francia.

VERTICAL

1—Pieza de metal acuñad
2—Valla.
3—Enojo.
4—Interjección.
6—Naipe.
7—Sobrino de Abrahan.
8—Diosa convertida en arco-iris.
9—Archipiélago del Atlántico.
11—Flúido.
14—Agarrar, coger.
15—Moneda imaginaria de los portugueses.
16—Operación aritmética.
18—Mancha de la piel.
20—Arbol.
21—Santo.
24—Maderos largos y gruesos.
26—Viento abrasador de la Arabia
29—Alimento.
31—Número.
34—Substancia ósea que constituye los colmillos del elefante y otros animales.
35—Planta medicinal.
36—Contracción.
37—Pez.
38—Rey de Israel.
39—Lugar donde se venden bebidas.
40—Ave que veneraban los antiguos egipcios.
41—Nombre de mujer.
47—Ala de ave.
49—Cabo del Mediterráneo.
50—Cerebro.
52—Guante de esparto.
54—Ayuntamiento del partido judicial de Lugo.
56—Preposición latin
57—Sur Oeste.

La solución mañana
Miércoles 22.

SOLUCION AL CRUCIGRAMA ANTERIOR

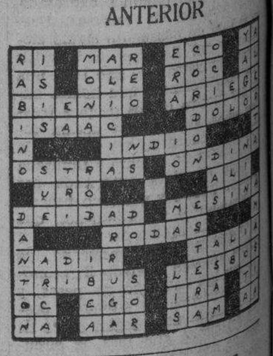

FRANCIA ESTA ESTUDIANDO EL PAGO A EE. UU.

La moción de Richard para el pago será enviada al Comité de R. Exteriores

PARIS, marzo 21. (AP).—El gobierno pedirá que la resolución presentada por el diputado René Richard, exigiendo el pago del plazo de $19,000,000 de la deuda francesa a los Estados Unidos, vencido en diciembre del año pasado, sea enviada al Comité de Relaciones Exteriores, donde el presidente del mismo, el ex premier Eduardo Herriot, sin duda ejercerá gran influencia favorable al pago.

El premier Eduardo Deladier, según se supo esta noche, manifestó que «individualmente los miembros del Ministerio son partidarios del pago, pero hay que reconocer que se trata de un problema del gobierno que debe ser estudiado detalladamente.»

Es muy probable que el problema sea estudiado en la próxima sesión del gabinete, que se efectuará el sabado. La creencia general en los círculos oficiales es que el premier Deladier no tiene proyectado pedir un voto de confianza sobre el pago, pero se asegura que está dispuesto a darle el apoyo del gobierno tan pronto como esté convencido de que tiene una mayoría favorable en la Cámara.

El diputado Richard, que ha estado con grippe, manifestó que tan pronto como se mejore, reunirá las 30 firmas necesarias para la discusión del asunto en la Cámara. Es necesario obrar rápidamente, aseguró M. Richard.

Louis Jean Mayvy, presidente del Comité Financiero, que hasta la fecha ha sido enemigo del pago, no quiso hacer comentarios hoy, limitandose a decir que es un asunto que tiene que ser decidido por el Comité.

LOS LEGIONARIOS DE LA FLORIDA HAN APLAZADO SU CONVENCION EN CUBA

MIAMI, Florida, marzo 21. (AP). —Los miembros de Miami pertenecientes a la Comisión Ejecutiva del Departamento de la Legión Americana en la Florida, anunciaron hoy que la Convención del Estado que debía celebrarse en la Habana los días 8, 9 y 10 de abril han sido aplazada hasta la primera quincena de mayo. Más tarde se fijará la fecha definitiva.

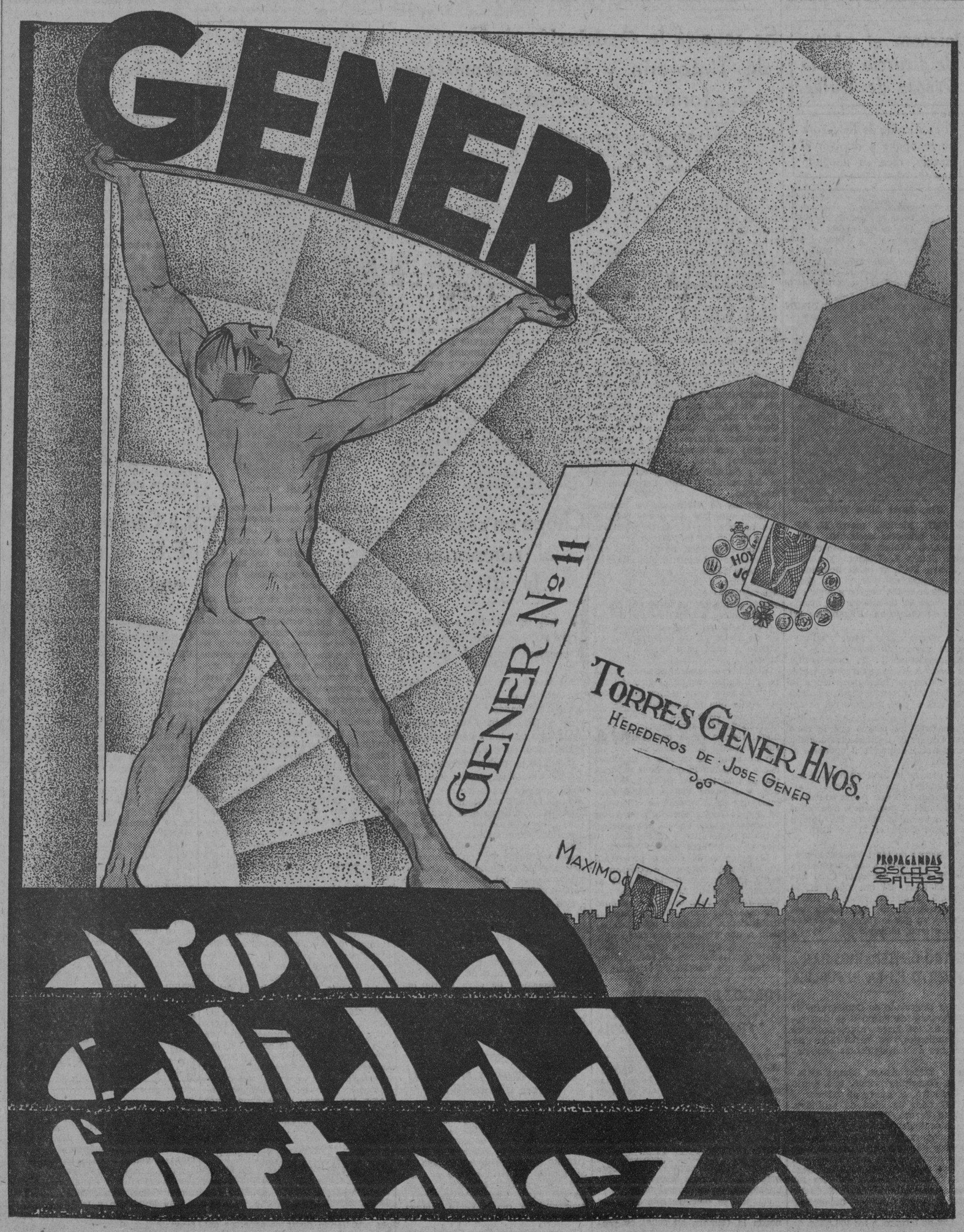

ESTADO DEL TIEMPO

NOTA DEL MEDIODIA DEL MARTES

Persisten las perturbaciones en la mitad oriental de los Estados Unidos y Atlántico adyacentes y hay también bajas presiones desde la parte Norte de México hasta Canadá. Hay un débil centro de alta presión en la mitad occidental del Golfo de México y está alto el barómetro en los Estados del Pacífico.

PRONOSTICO PARA EL MIERCOLES

Probablemente buen tiempo, excepto posibles lluvias en mitad oriental. Bajando algo más las temperaturas en mitad occidental. Vientos moderados a frescos de región norte en la mitad occidental y variables en la oriental.

Observatorio Nacional.

BAJA EL INDICE DE LOS PRECIOS EN EE. UNIDOS

NUEVA YORK, marzo 21. — LATIMENDOZA Y CIA.—El índice de precios de artículos de primera necesidad, compilado por Moody, es 87.3 contra 88.3.

M.E.C.D. 2016

Información Telegráfica DEL INTERIOR DE LA ISLA
(POR NUESTROS CORRESPONSALES)

Pinar del Río

Vento huracanado en Alquízar

ALQUIZAR, marzo 21 DIARIO. Habana. — Anoche fueron motivo de alarma en este vecindario, fuertes rachas de viento huracanado con chaparrones chubascos, originando muchos destrozos en todos los árboles frutales de la comarca, que ofrecían abundante y buena cosecha.

G. POSADA, Corresponsal.

Habana

Un menor lesionado grave

SAN MARIANAO, marzo 21. — Esta mañana, a las seis, fué asistido en el Hospital Militar de Columbia por el capitán Ismael Angulo, el menor Antonio González Páez, natural de Cienfuegos, de ocho años de edad, vecino de Santa Rosa y General Lee, de la fractura completa del brazo izquierdo, por su tercio inferior, siendo calificado de grave.

Manifestó el menor que se había caído al encontrarse jugando, siendo hecho casual.

Quemaduras

El asiático Joaquín Chió, de 37 años de edad, vecino de la calle 6 del Reparto Almendares, fué asistido en la casa de socorro por el doctor Anglés, de quemaduras de tercero y segundo grado, las que sufrió en su domicilio, al tratar de quitar alcohol en un reverbero que estaba encendido, sin adoptar la precaución de apagarlo para realizar dicha operación.

Presentaba graves quemaduras en la cara, en el cuello y en las manos, y fué trasladado al Hospital Calixto García.

El paciente prestó declaración al sargento Cabral, relatando lo que anteriormente decimos. El hecho ha sido casual.

Un asiático loco

El vigilante Ricardo Pereira, número 32, se personó en la calle de Santa Catalina y General Zayas, en una habitación del solar allí existente, a requerimiento de un grupo de vecinos, los cuales le manifestaron que en la aludida habitación se encontraba un loco furioso. Resultó llamarse éste Wenceslao Yi, con el cual tuvo que sostener una lucha para reducirlo a la obediencia, a fin de llevarlo a la casa de socorro, donde los doctores La Torre y Anglés lo reconocieron certificando que era un enagenado peligroso, ordenando su traslado al Hospital Nacional de Dementes.

Los vecinos comentan supersticiosamente que en la habitación donde vivía el chino, hace un año se dió un tiro un hombre.

Amenazas de muerte

Amalia González Martínez, natural de la Habana, de 18 años de edad, vecina de General Montalvo y Avenida de Las Palmas, denunció en la Jefatura de Policía que un individuo conocido por Julio Grace, vecino de la casa de empeño, en Pogolotti, sacó un cuchillo contra ella amenazándola de que iba a darle muerte. No sabe las causas en que pueda fundar tales amenazas, pero abrigando el temor de que puede llevar a vías de hecho tales amenazas, ha denunciado el caso.

Raptos

José Monroy García, natural de la Habana, de 44 años de edad, ha denunciado la desaparición de su hija, Mary Monroy González, de quince años de edad, suponiendo que haya sido raptada por su novio. El juez de instrucción inició las diligencias del caso.

También denunció Dominga García Avila, natural de México, de 45 años de edad, vecina de Calzada de Columbia 15, que falta de su domicilio, su hija Clara Fernández de García, de quince años de edad, la que supone haya sido raptada por su novio, Amado Cadenas.

MARTINEZ, Corresponsal.

Matanzas

Se produjo gravísimas quemaduras

MATANZAS, marzo 21. DIARIO. Habana. — Felicia Caridad Landa y García fué asistida en Agramonte de quemaduras gravísimas que se causó al impregnarse los vestidos con alcohol y prenderse fuego, desconociéndose el móvil del hecho.

Causa por grave delito

El juez de Los Arabos informa al Fiscal que instruye diligencias por grave delito privado contra Clotilde Matilde Pella.

Lesiones graves

El juez de Canasí inicia causa por lesiones graves a Emilio Rodríguez García, contra Fermín Martínez.

Envenenamiento grave

En el centro de socorro de esta ciudad fué asistido de envenenamiento grave por haber ingerido ácido muriático, Manuel Money Olano, ignorándose los motivos que le obligaron a tomar esa resolución.

Se cayó

También fué asistida en dicho centro, de fractura grave que se causó al caerse en la acera de Milanés y Compostela, Regla Robaina Toledo, vecina de Independencia 293.

LOVIO, Corresponsal.

Gran interés en el juicio oral por asesinato de Enrique Sarasa. La prueba ha sido favorable a los acusados

MATANZAS, marzo 21.—DIARIO. Habana.—Ante el tribunal integrado por los Magistrados Pagés, Loredo, Cueto, Pumariega y Fernández, comenzó en la tarde de hoy el importante juicio oral por asesinato de Enrique Sarasa hecho ocurrido en la madrugada del día 20 de julio del pasado año, en la finca «Las Marias», barrio de Teja, término de Martí en que apareció muerto por disparos de escopeta.

Se acusa como autores a los procesados Juan y Domingo Yanes y a Manuel Vigo, para quienes el Fiscal doctor De Rara solicita penas de muerte. El juicio ha despertado gran interés habiendo concurrido enorme público. Han sido citados 126 testigos, entre los que figuran numerosas damas. También la acusación particular representada por el doctor Sarasa, solicita para los acusados la última pena.

Fué el primero en prestar declaración el procesado Juan Yanes quien negó rotundamente que tuviera participación en los hechos, así como que estuviera disgustado con el occiso; agregando que se enteró de la muerte de Sarasa en casa de Bolaños, adonde fué en busca de unos puercos.

Declararon después los otros procesados Domingo Yanes y Manuel Vigo, los que también negaron su participación. Seguidamente fueron examinados numerosos testigos que no arrojaron luz alguna en el esclarecimiento del crimen. El juicio se ha venido desenvolviendo muy lento, con motivo del largo interrogatorio de las partes sobre todo del acusador privado. El único testigo que ha mantenido la acusación contra los procesados ha sido José Bolaños en contradicción con las primeras declaraciones prestadas ante el Juzgado. El resto de la prueba ha sido favorable a los acusados. El juicio se suspendió a las 7 y 15 de la noche para continuarlo en la tarde de mañana, en que proseguirá la prueba testifical.

—LOVIO, Corresponsal.

Santa Clara

Muerte repentina

RANCHO VELOZ, marzo 21. DIARIO. Habana.—Ante el asombro de numerosas personas que se encontraban en el lugar por el que conduciendo un cerdo, transitaba Pablo Mazorra, éste cayó manando sangre por todos conductos, falleciendo instantáneamente. Mazorra era de aspecto vigoroso, por lo que ha causado extrañeza su repentina muerte.

El juzgado, que se constituyó en el lugar del suceso, entregó el cadáver a los familiares, con la obligación de presentarlo en el Necrocomio.

SARABIA, Corresponsal.

El próximo 4 de abril se celebrará el juicio oral por homicidio de Angel Vázquez Bello

SANTA CLARA, marzo 21. DIARIO, Habana. La Sección Segunda de la Sala de Justicia de esta Audiencia ha señalado para el día 4 del entrante abril la celebración del juicio oral en causa 1197 del pasado año, del Juzgado de Instrucción de esta ciudad, por delito de homicidio, contra el doctor Ricardo Rodríguez Martínez, quien dió muerte a su hermano político señor Angel Vázquez Bello, el 22 de noviembre. Ponente de la causa lo es el competente magistrado doctor Joaquín Demestre; actuará como defensor el doctor Antero S. Alvarez, y como acusador privado el doctor Antonio Pascual, prestigioso e inteligente criminalista villaclareño.

El referido juicio mantiene la expectación pública, por la categoría de los protagonistas del hecho.

Armando Machado,

Camagüey

Un herido grave al sorprender la Rural una pelea de gallos clandestina

FRANCISCO, marzo 21. DIARIO. Habana. — En la colonia «Laia», sorprendió la Rural unas peleas de gallos clandestinas y al huir los asistentes hicieron varios disparos, resultando herido el haitiano Castillo Febe, siendo curado por el médico municipal doctor Sosa. Actúa el juez municipal de la localidad.

ACOSTA RUBIO, Corresponsal.

Una reyerta

FRANCISCO, Marzo 21. DIARIO. Habana.—Ayer, a las seis y media, por cuestiones de faldas, el haitiano Juan Lafontan agredió al cubano Jacobo Martínez, con un revólver de calibre 32, causándole lesiones menos graves, en virtud de agresión de que el primero fué objeto por parte de Martínez, con un puñal. Ambos se encuentran detenidos a la disposición del juez municipal de este pueblo, que instruye diligencias.

ACOSTA RUBIO, Corresponsal.

Oriente

Falleció la sirvienta del Senador George, lesionada en un accidente

SANTIAGO DE CUBA, marzo 21. DIARIO. Habana. — La pérdida de tres vidas arroja el trágico balance del accidente ocurrido a la familia del señor Quintín George, con la muerte de su sirvienta, Catalina Rodríguez, ocurrida en el hospital «Saturnino Lora»; primeramente falleció el chofer, Serafín Ledo; después el doctor Morales Milanés. El senador George partió para esa en unión de su hija, señora Esther George, viuda de Morales, no sin antes costear el entierro de su criada, que era de avanzada edad y estaba cardíaca.

En gravísimo estado un joven, al chocar con un poste

SANTIAGO DE CUBA, marzo 21. DIARIO. Habana. — Al bajarse del ómnibus en que viajaba, procedente del poblado del Cristo, con objeto de cambiar de asiento, el joven Rubén Merino, de 19 años, tropezó con un poste, produciéndose tan fuerte golpe que por poco le causa la muerte.

Trasladado a Emergencias, el doctor Riera le apreció conmoción cerebral con epistaxis nasal y una herida en la región occipital.

MATIAS VEGA, Corresponsal.

SE PROYECTA RECLUTAR AGRICULTORES EN E. U.

WASHINGTON, marzo 21.—LUIS MENDOZA Y CIA.—Tras de leerse en el Senado el mensaje del Presidente Roosevelt en materia de auxilios, el líder de la mayoría Robinson, presentó un proyecto de ley autorizando al Presidente para reclutar voluntariamente por un año de empleo a ciudadanos de los Estados Unidos que integrarán un cuerpo forestal sujeto a una «Junta de Conservación Civil».—Dow Jones.

Recurso de inconstitucionalidad contra las disposiciones de la Corporación Exportadora Nacional

Estima el recurrente que distintas leyes y disposiciones son inconstitucionales por privar al propietario de la finca y de sus productos, de disponer de éstos, elaborarlos y venderlos

El doctor César Manresa Illan, abogado, se ha dirigido al Tribunal Supremo en pleno, por conducto de su Presidente, como propietario proindiviso de la sexta parte de la finca «Jagüey Chico», estableciendo recurso de inconstitucionalidad contra el acuerdo número 6 de 15 de febrero de 1933, de la Corporación Exportadora Nacional del Azúcar, en el que se le aplicaron— según consigna, — la Ley de 15 de noviembre de 1930, el Decreto Presidencial número 87, de 21 de enero de 1933, las disposiciones del Convenio Internacional de Bruselas, de 9 de mayo de 1931, y las Reglas 18 de la Corp. Nacional Exportadora.

PROCEDENCIA DEL RECURSO

Significa el doctor Manresa, que las precitadas leyes, decretos, etc., no han causado perjuicio hasta ahora, a él y demás propietarios de la finca de referencia, por la razón de que ésta ha estado arrendada desde el año 1915 a la «Compañía Agrícola de Calimete, S. A.», la que pagaba la renta anualmente, sin que los propietarios tuvieran que intervenir con las cañas ni azúcares producidos en la misma, hasta el día 20 de agosto próximo pasado, en que se dictó sentencia firme de desahucio contra la mencionada arrendataria por el Juzgado de Primera Instancia del Este de la Habana, quedando dicha finca a disposición de sus dueños y rescindidos los contratos de colonato y moliendas de cañas que el arrendatario y colonos tenían celebrado con el central «Covadonga»; así pues, al tomar posesión de dicha finca y tener que preparar la zafra, el recurrente y demás propietarios comenzaron por pedir a la Corporación N. Exportadora, que se les reconociese sus derechos a disponer de los frutos de la finca sin restricción alguna, a moler las cañas donde les conviniere como colonos libres y disponer sin restricción del azúcar que produjera la caña molida; y en esa oportunidad les fueron aplicadas las leyes, decretos y reglas contra las que se recurre.

EXPOSICION DEL CASO DE INCONSTITUCIONALIDAD

Tras citar los artículos 32, 33, 37 y 86 de la Constitución, y 384, 349, 354 y 355 del Código Civil, el doctor Manresa—exponiendo el caso de inconstitucionalidad,—expone:

«Así pues, resulta, que nadie puede ser privado de su propiedad, que la propiedad comprende los frutos, naturales, industriales y civiles; y que el derecho de propiedad, comprende la libertad de disponer y gozar de las cosas y de sus frutos; todos estos derechos los garantiza la Constitución; pues los propietarios de «Jagüey Chico», al entrar en posesión de sus tierras, y de los frutos naturales como son las cañas de azúcar, piden a la Corporación Nacional Importadora del Azúcar, se les reconozca su derecho de propietarios, a recolectar todos los frutos de su propiedad habidos en la mencionada finca, a molerlos en el central que le convenga a sus intereses, y a disponer de ellos, libremente sin limitación alguna; y acuerda dicha Corporación «que como propietarios de nuestra finca, podemos disponer de los productos de la misma, pero de acuerdo con las disposiciones de la Ley de 15 de noviembre de 1930, el Decreto Presidencial número 87, de 21 de enero de 1933, las disposiciones del Convenio Internacional de Bruselas, de 9 de mayo de 1931, y las Reglas de la Corporación; y en cuanto al apartado (b) o sea al derecho de moler nuestras cañas en el ingenio que nos convenga, tenemos que sujetarnos a la Regla 18 de la Corporación, o sea, que no podemos moler en ningún ingenio de la República, puesto que no podemos «aumentar la cuota del ingenio en que molamos», y como todos los ingenios tienen una cuota máxima de producción, resulta, que no podemos moler más que en un solo ingenio, en Covadonga, que tienen la cuota que en años anteriores, le correspondió a esta finca.

La Ley de Estabilización del azúcar, autoriza al Presidente de la República, para restringir y limitar, las zafras en la Isla de Cuba, para determinar las cuotas que correspondan a cada ingenio de producción de azúcar—en las que están incluídas las cuotas de cada colono o finca azucarera—para limitar las exportaciones del Territorio Nacional, a los Estados Unidos de Norte de América, para otros países extranjeros y para consumo nacional y este año por el Decreto de 2 de noviembre de 1932, ha restringido la zafra presente a una producción de 2.240.000 toneladas, habiendo en la Isla de Cuba, cañas para producir más de cuatro millones de toneladas, resultando anulado, restringido, disminuído, el derecho de los propietarios, a moler todas sus cañas producidas en sus fincas, anulando su derecho como propietarios de los frutos de su propiedad, para vender sus productos, sus azúcares, pues tiene limitado su derecho de exportar esos frutos al extranjero y venderlos a quien mejor le convenga. Nosotros, que tenemos, según el censo de cañas del año pasado (oficial) la cantidad de 3 millones 988.938 de caña, sólo se nos permite moler 1.304.296 arrobas de caña, teniendo que perder 2.684.642 arrobas de caña, que convertidas en azúcar al precio actual ,tienen un valor de 52.992.24 pesos.

Estas disposiciones y la referida Ley de Estabilización y el Decreto de referencia, infringen los arts. 32 y 33 de la Constitución de la República, porque se le priva al propietario de la finca y de sus productos, de disponer de dichos frutos, de elaborarlos, exportarlos, venderlos, aprovecharlos, después de haber hecho los gastos de siembra, cultivo y cuidado de los mismos. Así, pues, según dispone el Art. 37, de la Constitución, la referida Ley y el referido Decreto «son nulos», puesto que disminuyen y restringen el derecho de propiedad».

TEATRO CAMPOAMOR

Compañía Cubana de Zarzuelas con la Revista de Agustín Rodríguez, música de Rodrigo Prats: "ESCENAS DE CABARET", y las películas "LAS TENTADORAS", con Warren William y Marian March y "GENTE VIVA", con James Cagney.
20 cts. antes de las 7.30, y 30 cts. después. Función continua.

Crónica Habanera

PRO ARTE MUSICAL

Nathan Milstein, el admirable violinista ruso, deleitó ayer tarde a los numerosos socios de Pro Arte Musical, con su primera audición, en la magnífica Sala del Auditorium.

El joven músico, que ha visitado anteriormente nuestra capital bajo los auspicios de la misma sociedad, ofrecerá su segundo y último concierto el próximo viernes a las cinco y media de la tarde.

Milstein, ejecutó con brillantez, numerosas obras de conocidos compositores, alcanzado una cálida ovación que lo obligaron a ofrecer varios encores.

Un público numeroso llenaba la sala del Auditorium.

He aquí los nombres de algunas de las distinguidas damas que allí se encontraban:

Blanca Broch de Albertini, María Dolores Machín viuda de Upmann, María Teresa Falla de Batista, Lolita Rivero de Figueroa.

Dulce María Blanco de Cárdenas, Henriette Le Mat de Labarrera, Gracia Caminero viuda de Ulmo, Victoria Padilla de Quero, Laura Rayneri de Alonso, María Chaumont de García Vélez.

Celia Comas de Hidalgo Gato, Lily Morales de Coroalles.

Serafina de Cárdenas de Antigas, Blanca de la Torre de Rosales, Herminia P. de Rivera, Keity Betancourt de Martínez, Elena de Arcos.

Blanquita Fernández de Castro de Jardines, Georgina Menocal de Sardiña.

Bebita Díaz Brigman de Rivero, Isabel Salcedo de Rivas, Adela Guzmán de Johnson, Dulce María Nodarse de Beltrán.

Pepa Echarte de Franca, Natalia Aróstegui de Suárez.

Rosa María Hernando de Gastón, María Hernando de Gastón, Lucila U. viuda de Palacio, María Reyes de Muxo, Victoria Padilla de Quero.

María Betancourt de Galdós, Carlota Ponce de León viuda de Zaldo.

Tula Torralbas de Bosque, Mireille García de Franca, Estela A. viuda de Zalba, Estela Zalba de Blanco, Estela Martínez Moles de del Río.

Chiquitica González Chávez de Montoro, Carmelina Tarafa de Montalvo.

Lolita Fernández Boada de Bernal, Sofía Arenal de Cárdenas, Matilde Truffin de Mesa, Anais Sánchez de Echevarri.

Carmen Herminia Carranza de Maruri Olga Bosque de Sterling.

Lolita Fernández de Velazco de Montalvo, Elisa Pell viuda de Hernando, Ofelia Le Monier de Alonso, Rosa Jiménez viuda de Miyeres.

Dulce María Castellanos de Dolz, Estela Broch de Torriente.

Carmelina Cañedo de Fortón, Sofía de la Hoya de López Castillo, María Castillo de Veranes, Otilia Falcón de Aurioles.

Emma Sabourin de Quílez, María Antonia Bonet de Domínguez.

Berta Palacios de Vega, Bebita Correa de Reboredo, Elia Justiniani de García Rameau, Marcela de Haro de Coll. Rebeca Mañas.

Matilde Alvarez de Sánchez, Cuca Sánchez de Sánchez.

María Teresa M. de Fehrmann, Hilda Fehrman de Malas. Rosa María Sánchez de Alliegro, Beba Montalvo de Velo, Isabel Llovet de Camacho.

Evangelina Figueredo de Cubas, Amalia Campo de Pantín, Cuca Morán de Insua.

Emma Salazar de Rodríguez Muñiz, Pilar Gómez de Mestre, Maruja Cibrián de Gutiérrez, Ana Raynal de Capablanca, Rosa B. viuda de Piloto.

Carmela Samper de Prats, Mercedes Castañeda de Gutiérrez, Rosa Fernández de Gómez, Mercedes Cabañas viuda de Mederos, Alicia Alvarez Ruellan de Oliva.

Josefina More de Collazo, Josefina Cepero de Jorge, Teresa Spencer de García Longoria, Silvia Grosa de Pavón.

Dagmar Zitelman de Diego, María Mendoza de Gronlier.

María Gastón viuda de Ortiz, Teté Casuso de Torriente.

Eugenia Fernández de Gómez, María Lola Roca de Crabb, Herminia Vignier de Eleizegui, Mercedes Rael de Chibas.

Señoritas:

Lola María Sánchez, Mina Alvarez, Cristina Falla, Alicia Crabb, María Luisa y María Francisca de la Sierra.

Lolita Coroalles, Anita e Isabel Galdós.

Amalia y Hortensia Lavedan, Margot y María Antonia Jorge, Marta Montes, Josefina Ebra, Mimí Ardavín, Conchita Gallardo.

María Antonia de Cárdenas, Clarita Rodríguez Bacardí.

Rosa Herrera, Mayita Juncadella, Elisa y María Luisa Arandía, Isabel de Sola, Leonor Rubí, Emilita Estévil, Dulce María Rabe.

Nenetica García Longa, Elena Franca.

Margot Flórez, Carmelina Cortiñas, Margot, Rita María, Graciella y Ofelia Lozano, Mercedes y Luz Longa.

Graziella Méndez Plasencia, Teresa Victoria Villalón.

Ruth de Kaffenburgh, Generosa Núñez, Josefina y Teté Conde, Angela Echarte, Silvia y Julio Enríquez María Luisa Lay.

Emmita Arocha, Olga uilez.

Carmen Troncoso, Gloria Loret de Mola, Silvia Díaz de Villegas, Marta Carvajal, Pilar Acevedo, Mariana Regueiferos.

Lourdes Caballero, Emma Azcuy.

Rosita Miyeres, Margot y Angélica Planas, Uldarica Mañas, Alicia Camacho, Elisa López Carvajal, Myosotis Iduate.

María Luisa Fernández de Velazco, Marta Santa María.

Marta Aspiazo, Rosa Margarita Cofrea, Margarita Martorell, Angélica Fundora, Berta y Olga Ferrer, Marina y Lolina Cibrián.

Oria Albarrán, Esperancita Hill, Josefina Bonet, Minin Abello, Hilda Martínez Piloto, Mercedes Chibas, Piedad Maza, María Victoria Bru, Sara Piloto.

Bichy Martínez, Carola Panerai.

Amparo, Angélica y Lucía Sánchez Oyarzun.

Ada Fitz-Gibbon, Estela Sonville, María Luisa y Esther Toñarely, Paola Dubois, Berta Fuentes, Georgina Le-Roy.

Ada Armand, Margot Flores, Lilita Mintero.

Marina Gómez, Olalla y María Luisa Cossío, Marta y Neneita Manrara, Eulalia y Eusebia Suárez Carreño, Marta Andrews.

Ana María Carrillo, Margot Zúñiga.

Gloria Cervera, Esperanza y María Antonia Alfert, Eugenia Noguerol, Herminia Paz, Conchita Fuentes, Germaine Durruthy.

Irma Pereda, Julia y Mimí Muñiz.

Aurora Cadenas, Angélica Busquet, Carmen Rosa Larcada, Annie Lee Enríquez, Elena Gómez, Olga Beltrons, Fabiola Capdevilla.

Marta Pujals, Rosario y Elena González Labarga.

Mercedes López Olivero, Celita Parera, Erundina Cabarrocas, Conchita Andreu, Josefina Lombard, Conchita Caramés.

Rebeca Silva, Lidia Rayneri.

Gilda Gross, Gloria Gastón, Mercy Ramón, María Antonia González Mora, Graziella Isamat, Carmen Cuni, Blanca Rosa Perdomo.

Rosa y Marta de los Reyes, Josefina Gatell.

Margot Fraga, Hilda Urioste, María León, Margarita Paniagua, Mercedes Albacete, Sara Estrada.

EN LA COMEDIA

Una selección de poesías de las grandes poetisas de América, será recitada hoy desde la escena del Principal de la Comedia, por Berta Singerman, la artista máxima de la palabra, cuya voz cálida y emotiva y cuyo talento único ha cautivado al público habanero.

En el programa de hoy, que publicamos ayer, completo, figura el monólogo del drama de Cyrano de Bergerac, de Rostand, cuya traducción al castellano no es bien conocida.

«La Cojita», de Juan Ramón Jiménez; «Cobardía», de Amado Nervo y «Alegría del Mar», forman también parte del programa.

Comenzará la interesante audición poética a las cinco y media de la tarde, con los precios habituales: un peso luneta y sesenta y cuarenta centavos las butacas.

CHATEAU MADRID

El bello restaurant garden «Chateau Madrid» continúa muy animado, noche tras noche, con la asistencia de distinguidos elementos de la sociedad.

A diario se suceden los «parties» elegantes que realzan el ring de baile con su original iluminación y simpático decorado.

Contribuyen al éxito de estas alegres noches, el baile con la orquesta «Siboney» y el septeto «Chateau Madrid», y el show siempre espléndido y variado.

Nos comunica el amable maitre Sandalio Menéndez, que ya son numerosas las mesas reservadas para la noche de mañana, jueves, y que el próximo domingo se celebrará el segundo «Cocktail Hour» que con tanto éxito se inauguraron el pasado domingo.

LA BODA DE HOY

Contraerán matrimonio esta noche la señorita Dulce María Yañez y el joven José Feito.

Dicha ceremonia se efectuará ante un altar que levantarán en la sala de la residencia de la novia, los exquisitos floristas de la «Casa Trías» También harán dichos floristas el bouquet nupcial.

TEMPORADA GUERRERO MENDOZA

Hoy miércoles de moda en el Principal de la Comedia, donde actúa con gran éxito la compañía dramática española Guerrero Mendoza.

Lleva a la escena, a las nueve y media de la noche, una de las obras más bellas de los Hermanos Quintero: «El Genio Alegre», donde desempeña una labor admirable María Guerrero, secundada por Fernando Díaz de Mendoza en el papel de Lucio y por Rosario García Ortega, que hará por primera vez el papel de Coralillo.

«El Genio Alegre» será hoy la última vez que suba a escena, pues la compañía Guerrero Mendoza pronto nos abandona.

Las localidades podrán separarse con anticipación por el teléfono A-6737. Vale la luneta cincuenta centavos y cuarenta la butaca.

(Continúa en la página SIETE)

INALTERABLE EN SU CALIDAD
y en el favor del público, es el
SIN RIVAL CAFE DE

LA FLOR DE TIBES S.A
REINA 37 • TELEFONOS A-3820 / M-7623

Tan hermosa como cuando novia

Protección, pero una protección acertada y eficaz es lo que permite al cutis conservar su lozanía y tersura juveniles, a despecho de los años y de la dañina influencia del aire, el sol, el polvo, el calor, el viento y el frío. La Crema Hinds es la preparación de confianza de millares de distinguidas mujeres que saben cómo conservar su cutis suave y fresco, encantadoramente claro y juvenil.

Usar Crema Hinds a diario es conseguir la mayor satisfacción en el cuidado del cutis.

CREMA HINDS de miel y almendras

TEATRO RIVIERA

Se exhibe en este elegante y fresco teatro de 23 y G, (Vedado) en sus tandas preferentes, la gran producción de Loretta Young, "CUANDO LA VIDA EMPIEZA" .A las ocho y quince: "EL DINERO MANDA",por Ruth Chatterton.

CONTINUA LA CAMARA EN RECESO; EL PROBLEMA DEL QUORUM NO SE RESOLVIO

El Presidente de la Cámara, que era esperado ayer para poner fin al problema, no concurrió. El Dr. García Ramos presenta diez enmiendas a su propio proyecto de Ley sobre el divorcio

No celebró sesión ayer tarde la Cámara. Lo habíamos previsto. Faltó el «quorum» reglamentario, como era lo esperado.

Se aguardaba ansiosamente la llegada del doctor Guas Inclán, presidente del Cuerpo. La actuación del doctor Guas Inclán en la Cámara significa solucionar el problema de las sesiones. Por mediación suya los representantes que se ocupan a diario de pedir pases de lista accederán a propiciar algunas asambleas legislativas.

Con particularidad aquellas en que se discuta el proyecto de ley del Senado reajustando los presupuestos fijos del Congreso y del Poder Judicial.

En tanto las actividades de los representantes están limitadas a visitar el Capitolio y a concurrir a sus oficinas de la cuarta planta.

Los que acuden a la Jefatura de Despacho—remanso de la Cámara—sólo lo hacen para comentar el proceso post-electoral en sus relaciones con los recursos presentados y los comicios parciales y complementarios próximos.

De nuevos proyectos de ley no hay noticias en las oficinas del señor René Carles y del señor Roberts.

Unicamente el señor García Ramos presentó ayer diez enmiendas a la ley de que es autor y por la cual se establecen determinadas enmiendas al Divorcio.

Las enmiendas son a los artículos II, III, VII y IX.

Al artículo VII ha presentado dos y cinco al artículo IX.

EL COMANDANTE VILLEGAS

El comandante Pablo Villegas, pagador de la Cámara, se encuentra enfermo desde hace días en su casa de la calle de Malecón, víctima de la fractura del brazo derecho.

El Dr. Rogelio Lavín asistirá a un Congreso

Concurrirá también en Alemania a unas conferencisa médicas. Está ampliando conocimientos

Doctor Rogelio Lavín

Se encuentra realizando estudios superiores de Medicina en las Universidades de Alemania el joven médico cubano doctor Rogelio Lavín, cuya carrera universitaria está colmada de premios y distinciones académicas, llegando a ser después catedrático auxiliar del doctor Pedro A. Castillo, su maestro. Siguiendo las enseñanzas de éste, hace dos años partió a Europa el doctor Rogelio Lavín.

El doctor Lavín especializa sus estudios de Patología junto a los profesores Aschoff y Borst, y sus estudios sobre Clínica al lado del profesor Geheimrat Friedrich Müller, notable químico-biólogo y perfeccionа, además, sus investigaciones sobre el arte del diagnóstico junto al profesor Geheimrat von Romberg.

El doctor Rogelio Lavín se dirige ahora a Wiesbaden a tomar parte en el Congreso Internacional de Medicina que comienza el 26 de marzo, donde presentará una ponencia sobre un complicado problema de Clínica «Obesidad, un problema de metabolismo intermediario; tendencia a engordar. Tratamiento».

También el doctor Rogelio Lavín tomará parte en las conferencias médicas en Karlsbad-Bóhem, que tendrán lugar desde el quince de abril al primero de mayo de este año.

El doctor Rogelio Lavín prepara varios trabajos de Medicina que dará en breve a la publicidad, entre los cuales figura «Organización de las Clínicas Universitarias en Alemania».

CINE ENCANTO
HOY: VIRTUD
Con la bella artista Carole Lombard y la Orquesta Típica "SOCIAL"

M.E.C.D. 2016

ESCENARIO Y PANTALLA

«AUDITORIUM»: NATHAN MILSTEIN

CON la Sonata en Re mayor de Handel inició Nathan Milstein su concierto de ayer en el Auditorium, para los miembros de la Sociedad Pro Arte Musical exclusivamente. Handel es un noble comienzo. Sin embargo, no hallamos su nombre con frecuencia en los programas de los conciertos que por aquí se gozan o padecen. Mientras los ingleses no conciben una audición musical en la que no figure alguna obra de Handel, su músico adoptivo, en otras partes y sobre todo en los países latinos, se dosifica tacañamente su música. No acertamos a explicarnos las causas de este hecho, que tiene todos los indicios de una preterición. La música del autor de El Mesías, tan afín a la de Bach en solidez arquitectónica, suena más humana que la de su gran coevo y resulta, por tanto, más asequible a la sensibilidad media del público. Claro que Bach tampoco aparece en los programas de conciertos con toda la asiduidad que fuera de desearse; pero es innegable que en este aspecto ha sido más afortunado que Handel. El «virtuosismo» instrumental, que cobra durante la época romántica—¡oh manes de Paganini y Liszt!—, toda la fuerza con que ha de imponerse luego en los «mercados musicales» (la expresión es fenicia, pero exacta) y que ahora parece ir perdiendo de un modo paulatino, desvió los gustos del público de las formas puras y austeras del clasicismo y los enderezó, bien hacia una música livlana, querenciosa y brillante, bien hacia un simple juego sonoro de habilidades y acrobacias. Por fortuna, el éxito de esta música «ad usum virtuosi» ha sido efímero. Los programas han vuelto a enseriarse. Para los que todavía creemos que la música es algo más que un mero espectáculo de oir y de ver, fué particularmente grato que Nathan Milstein diera principio a su concierto de ayer con una obra de Handel.

El violinista ruso es bien conocido. Podrían contarse con los dedos los de su mismo rango hoy en el mundo. Se le suele diputar de artista fogoso, contraponiéndolo a la fría impecabilidad de un Heifetz. Pero el adjetivo induce a graves sospechas. Hemos oído muchas veces encarecer la «fogosidad» de un artista sólo porque toca como le viene en ganas, confundiendo tiempos y compases y alterando a capricho los textos. A la irrespetuosidad o a la ignorancia se le llama «temperamento» muy a menudo. Lo que calece, con alta temperatura humana, el arte de Nathan Milstein, es su ahinco interpretativo, cualidad que hace grande a un instrumentista. No toma él la obra como pretexto para su lucimiento personal (vicio corriente en los «virtuosos») sino que se adentra en ella para apoderarse de su secreto.

Admirable su interpretación de la Sonata en Re mayor de Handel. La noble expresividad del «adagio» y la ponderada emoción del «larghetto» fueron transmitidas con suprema justeza. En los otros dos tiempos—«allegro»—el arco hizo alardes de nitidez y agilidad.

Muy justa también la versión de la Sonata en Sol mayor (Opus 30, número 3) de Beethoven, en la que contrasta la gracia mozartiana del «allegro assai», con el marcado subjetivismo del «tempo de minuetto», ya francamente dentro del modo de Beethoven.

Otro grato momento del programa fué la «Sonatina» de Bela Bartok, sobre temas del «folk lore» de Transilvania. En esta obra y en la «Berceuse» de Strawinsky, demostró Milstein que si su trabajo en los clásicos y románticos es notable, no lo es menos cuando se consagra a los modernos.

Sólo hubo un paréntesis de mediocridad en el concierto, ajeno a la faena interpretativa del artista, que aún en él se mostró como un técnico consumado. Nos referimos al Concierto de Mendelssohn, tan horro de ideas como rico en trivialidades méllicas.

El próximo concierto de Nathan Milstein será el viernes.

Francisco ICHASO.

NOTAS

EL PROGRAMA DE LAS «BODAS DE PLATA» DE «LAS LEANDRAS», EN EL «MARTI»

A instancias del público que ha manifestado reiteradamente su deseo de ver el programa especial de las bodas de plata de Las Leandras, ya que en esta función se agotaron rápidamente las localidades se repiten hoy en Martí las bodas de plata de Las Leandras.

No hay necesidad de encomiar la obra del «Pichi», ella es la revista que más ha hecho reir al público habanero, y la que más entusiasmo ha despertado en él no es tampoco preciso subrayar el atractivo del programa. Basta enumerar sus novedades: Las Leandras, Las Leandras en la Habana, comicísico apropósito de Sánchez Arcilla y el Son del Pichi, del notable maestro Rodrigo Prats.

Es un programa de lleno seguro. Más cuando los precios que se mantienen para esta función son los de siempre: 80, 50 y 20 centavos luneta, butaca y tertulia.

Para el viernes, se prepara un estreno sensacional: el de La Pipa de Oro. La Pipa de Oro, es una superrevista, que firman Paradas y Jiménez los libretistas y los maestros Rosillo y Mollá.

La Pipa de Oro fué el éxito de los éxitos en el Romea. Un triunfo de la categoría del de Las Leandras.

La Pipa de Oro es en la compañía Casas, la obra de mayor postín, la mejor montada, la más alegre, la de mayor gracia, la de más brillante partitura.

ULTIMAS EXHIBICIONES DE «VIRTUD», EN EL «ENCANTO»

Tallulah Bankhead y Maurice Murphy en una escena de «Mujer infiel», que se estrena mañana en el «Encanto»

Hoy se exhibe por última vez el drama Virtud, con Carole Lombard, Shirley Grey y Mayo Methot.

Mañana, estreno de Mujer Infiel, el drama en que Tallulah Bankhead hace derroche de lujo fastuoso y de emocionalismo intenso. Tallulah Bankhead no había tenido hasta ahora un papel que fuera adecuado a su brillante personalidad seductora.

Robert Montgomery es el galán joven que luce maravillosamente en las escenas de lujo, está colosal en las de amor y presenta un nuevo aspecto de su individualidad en las escenas irresistibles que tiene con Tallulah. Un gran estreno del Teatro Encanto que traerá al elegante cinema a todas las admiradores del más arrogante actor de la Metro Goldwyn Mayer.

En la próxima semana: Congo, con Walter Huston, Lupe Vélez y Conrad Nagel.

«FAUSTO»: «CANCION DE CUNA»

«Canción de Cuna», se exhibe por última vez hoy en todos los turnos empezando a las 3:30.

El éxito de la bellísima película R. K. O. Radio, ha sido extraordinadio.

«Canción de Cuna» (Rockabye) nos revela una Constance Bennett distinta por completo a la que conocimos en tantas grandes películas, pero igualmente genial.

El programa se completa con noticiero, cartón y un gráfico especial. Precios 30 centavos hasta las 4 y 40 después.

Mañana estreno de uno de los más interesantes dramas filmado por la pareja Janet Gaynor y Charles Farrell, «Teresita», película que tal vez resulta histórica porque se teme que sea la última que filmen juntos la pareja que durante tantos años ha monopolizado los amores tranquilos y dulces en las películas sentimentales de la pantalla.

Janet Gaynor y Charles Farrell en «Teresita» que se estrenará mañana en el «Fausto»

BERTA SINGERMAN, ESTA TARDE, EN EL «PRINCIPAL»

Esta tarde, a las 5 y 30 p. m. la genial recitadora Berta Singerman celebrará en el teatro «Principal de la Comedia» su sexto recital, cuya segunda parte está integramente dedicada a las poesías de América.

He aquí el programa:

I: «La Preferida», R. Alberto Arrieta; «Cantares», Manuel Machado; «Los Maderos de San Juan», J. Asunción Silva; «Monólogo de Cyrano», (Del Cyrano de Bergerac), Edmundo Rostand; «Silencio», Tomás Lee Masters. Trad. S. Nono; «Cobardía», Amado Nervo; «De Odio, de Ira, de Befa», León de Greiff.

II: «Soledad», María Enriqueta; «Hombres necios que acusáis», Sor J. Inés de la Cruz; Nocturno», Gabriela Mistral; «Capricho», Alfonsina Storni; «Intima», Delmira Agistini; «Dulce Milagro», Juana de Ibarbourou; «Canciones de cuna», María Monwel; I—Cántiga del niño sano; II—Cántiga del niño enfermo; «Canta Corazón», Laura M. de Quiroz. Trad. Reynolds.

III: «aL Cojita», Juan Ramón Jiménez; «Canción Antigua», Anónimo; «Nochebuena», Conrado Nalé Roxio; «Pedir y Tomar», Anónimo; «Serenata», Tomás Morales; «Tres Tambores», Anónimo; «Alegría del Mar», Carlos Sabat Ercasty.

Los precios para este recital a base de $1.00 la luneta, 60 centavos la butaca de primera y segunda fila y 40 cts. otras filas.

«EL GENIO ALEGRE», EN EL «PRINCIPAL»

La Compañía dramática Guerrero-Mendoza que en breve embarcará para el extranjero a fin de cumplir compromisos contraidos con otras empresas, ofrece sus últimas funciones en el teatro «Principal de la Comedia».

Hoy por estar cedido el teatro a la gentil recitadora Berta Singerman no celebrará esta compañía su acostumbrada tanda elegante.

Por la noche a las 9 y 30 se lleva a escena la graciosa comedia en tres actos de los hermanos Serafín y Joaquín Alvarez Quintero, titulada «El genio alegre» que interpretarán de manera notable las señoras María Guerrero, Josefina Nestora, Rosario García Ortega, Josefina Taboada y los señores Juan Beringola, Fernando Díaz de Mendoza, José Capilla y Adolfo Benedito.

Los precios que rigen en esta temporada, son popularísimos, a base de 50 centavos la luneta y 40 cts., la butaca numerada.

ENCANTO
HOY 3X-11X HOY
Columbia Picturs presenta a Carole Lombard, Shirley Grey, Mayo Methot en VIRTUD
3X-9X "ORQUESTA TIPICA SOCIAL"
JUEVES
MUJER INFIEL
Tallulah BANKHEAD
Robert MONTGOMERY

CARTEL DEL DIA

POR LOS TEATROS

MARTI.—A-1851. Compañía de revistas ultramodernas de Manolo Casas. A las 9.30 «Las Leandras»; «Las Leandras en la Habana» y «El son del pichi».

PRINCIPAL.—A-6737. A las 5.30, Recital de Berta Singerman. A las 9.30, «El genio alegre», por la compañía Guerrero-Mendoza.

POR LOS CINES

CAMPOAMOR.—A-7054. A todas horas: «Las tentadoras»; «Gente viva» y «Escenas de cabaret» y «Fin de fiesta» por la Compañía Cubana de Zarzuela.

ENCANTO.—A-4433. A todas horas, «Virtud», con Carole Lombard; comedias y presentación de la Orquesta Social.

FAUSTO.—A-4321. A todas horas, «Canción de cuna», con Costance Bennett; comedia y revista.

NACIONAL.—A-3730. A todas horas, «Mujeres de todas las naciones», comedias, y 10 números de variedades.

ACTUALIDADES. — M-5575. «El bandolero de Texas», «Compensación», y números de variedades.

RIALTO.—M-1831. «La momia» y «Grato suceso».

RIVIERA.—F-2040. «Cuando la vida empieza» y «El dinero manda».

NEPTUNO.—M-2785. «Todo lo condena» y «La honra por trofeo».

REGINA.—M-1407. «La momia» y «Grato suceso».

TRIANON.—F-2403. «La máscara de Fu-Man-Chu» y «Héroes de la tachuela».

OLIMPIC.—F-6263. «Cynara» o «Su único pecado» y «Zombie».

VIVES. — F-5995. «Divorcio en la familia» y «Vida nocturna».

INGLATERRA.—M-5537. «La momia» y «Se acabaron los guapos».

VERDUN. — A-9206. «El dinero manda» y «Doctor X».

TOSCA.—I-3099. «Un ladrón en la alcoba» y «El milagro de la fe».

IMPERIO.—M-4477. «Entre la espada y la pared» y «Maridos errantes.

WILSON.—U-5863. «La dama y el caballero» y «Sin Dios ni Ley».

BERNDES.—FO-9375. «Amor profano» y «Cortesanas modernas».

FAUSTO
3X-11X HOY (30-40)
ULTIMO DIA
"CANCION DE CUNA"
ROCKABYE con Constance BENNETT
MAÑANA

Janet GAYNOR
Charles FARRELL
en TERESITA

EL ENTIERRO DEL DUQUE DE LOS ABRUZOS

El día 25 se efectuarán los funerales en Roma, asistiendo el Rey y toda la familia real

ROMA, marzo 21. (AP)—El Duque de los Abruzos, primo del rey de Italia, que falleció el sábado, sera enterrado, de acuerdo con su última voluntad, en la ciudad de Abruzzi, que fundó en Somalilandia, donde pasó los últimos años de su vida.

El 25 de este mes se celebrarán los funerales en Roma, a los que asistirán el rey y demás miembros de la familia real, así como el primer ministro Mussolini y todo el Gobierno.

La noticia de la muerte del duque, ocurrida en la ciudad de Abruzzi, se publicó hoy por vez primera en Roma. Se había prohibido su publicación con el objeto de que no impidiera los distintos actos que se celebraron con motivo de la visita de Ramsay MacDonald, de la Gran Bretaña.

En un telegrama al hermano del duque, el primer ministro Mussolini revela que el duque de los Abruzos, que salió de Italia para Somalilandia a principios de este año, hizo el viaje sabiendo que su muerte estaba cercana.

El duque de los Abruzos es hijo del que fué rey de España, don Amadeo I y nació en Madrid, como Príncipe heredero del trono español.

UNIVERSAL. — «Frágil como el cristal» y «Calamidad con suerte».

CUBA.—M-8970. «Divorcio en la familia» y «Claro de luna».

ROJO.—M-3081. «Sherlock Holmes» y «Chandú».

LA COMPAÑIA CUBANA DE ZARZUELA EN EL «CAMPOAMOR»

Con éxito enorme continúan las funciones de la nueva temporada a precios popularísimos, con películas y la actuación de la Compañía Cubana de Zarzuela que hasta hace poco actuó en el «Martí».

Hoy en las secciones de películas figuran la producción «Gente Viva» y la bella cinta «Las Tentadoras» con Warren William.

En los turnos de 5.30 y 10 estreno de la recopilación revisteril libro de Agustín Rodríguez, música de Rodrigo Prats, titulada «Escenas de Cabaret», en cuyo reparto figura Josefina Banda, Julita Muñoz, el «gallego» Piñeiro, Julito Díaz, el «negrito» Garrido, Sevilla, el tenor Vila, Gallo, Candita Quintana, Rodríguez y las vicetiples, presentándose al final de la obra un «Fin de Fiesta» Caridad Suárez, Julita Muñoz y Gallo, Vila y como final un número cubano por Julita Muñoz, Candita Quintana y las vicetiples.

Josefina Banda, una de las primeras figuras de la Compañía Cubana de Zarzuela que actúa en el «Campoamor»

Los precios de lunes a sábado son invariables, costando la luneta 20 centavos entrada antes de las 7.30 y 30 centavos después de esa hora, siendo las funciones contínuas.

Berta Singerman esta tarde en el

BUEN PROGRAMA EN EL «NACIONAL». 20 Y 10 CTS. LUNETA

«The Teathrical Ten Cents Co», en el teatro Nacional, se ha anotado un nuevo éxito con la presentación del espectáculo «El Dragón de Fu Manchú», cuadro lírico coreográfico de factura oriental y por lo tanto presentada con lujo asiático, con trajes nuevos y originalísimos que hacen honor a la dirección del espectáculo y a la casa Pilar.

Hoy se repite «El dragón de Fu Manchú» y hay números de variedades por Camita Ortiz, Ella de Granados, Julio Richard, Julio Granda, el cuerpo de baile y el notable conjunto «Los Jóvenes del Cayo» intérpretes de canciones y guarachas criollas.

En la pantalla se exhiben «Mujeres de todas las Naciones», comedia y revistas.

Siempre rigen precios a base de 20 y 10 cts. luneta.

LA COMPAÑIA DE ALFONSO TORRES Y LA ORQUESTA DE BIANCO, MAÑANA, EN EL «PAYRET»

Mañana jueves se presentará en el teatro «Payret» un gran espectáculo que forma la Compañía de Zarzuelas de Alfonso Torres en combinación con la orquesta argentina de Eduardo Bianco.

El debut de la Compañía de Torres será con la preciosa zarzuela «El príncipe casto» que interpretarán magistralmente Teté y Alfonso Torres, Alfonso Miranda y otros elementos valiosos de la Compañía.

Terminando la función con un «fin de fiesta» que estará a cargo de notables artistas, entre ellos la pareja Clarivel-Gasulla, ventajosamente conocida del público habanero y la aplaudida orquesta de Bianco.

Los precios para estas funciones son reducidísimos, costando la lunesta 20 cts. y 5 la tertulia.

En las noches sucesivas, se irán representando las zarzuelos «La trapera», «La niña de los besos», «Las corsarias», «Las musas latinas», etc.

El domingo, a las 10 de la mañana se inaugura el teatro de los niños por la compañía Infantil Nacional, poniendo en escena la zarzuela de muñequitos musicalizados: «El ratón Mickey en poco rato le puso cascabel al gato».

UN HOMENAJE A PABLO SANTOS

El día cuatro de abril el público de la Habana verá en escena del teatro «Nacional», el programa más original y extenso que se ha presentado en la Habana desde hace mucho tiempo. Los organizadores de esta magna función que celebra las «bodas de plata» de Pablo Santos en el teatro Nacional, se proponen darle al programa cinco aspectos distintos, señalando así las actividades de Pablo Santos en los teatros: Habrá, variedades, circo, comedia, zarzuela y ópera. Todo en la misma noche y en un programa de magia.

El público ha acogido con mucha simpatía este homenaje que bien merece el creador del Ten Cents Teatral y del lema «el máximo de espectáculo por el mínimo de precio.

Ya se han recibido muchas adhesiones de artistas y muchas peticiones reservando localidades.

GACETILLAS

NEPTUNO.—Todo lo condena.

Dos estrenos en la matinée de 2 a 7.30 en Neptuno hoy, el primero se titula «Todo lo Condena» y en él figuran Richard Arlen y Edmund Lowe y el otro «La Honra por Trofeo» por Jack Holt, además un Noticiero y un cartón. 20 centavos toda la matinée.

Por la noche a las 8.30 «La Honra por Trofeo» por Jack Holt y a las 9.30 «Todo lo Condena» 20 centavos toda la función.

Sábado y domingo «Como tu me Deseas» por Greta Garbo y estreno del «Hombre 13» por Constance Cumings.

RIALTO.—La momia.

El éxito de Rialto se debe a la elección de los programas que a diario presenta este cine más elegante y económico. Hoy «La Momia» de Boris Karloff y «Gratos Sucesos» de Lee Tracy. Una Revista y una comedia. Precios: 20 centavos luneta y preferencia a cualquier hora.

Mañana «Cynara» o «Su Unico Pecado» y «El Infierno en Vida».

Sábado «La Máscara de Fu Manchú».

El día 1o. «Como tu me Deseabas» de Greta Garbo.

RIVIERA.—Cuando la vida empieza.

En tandas de las 5.15 y 9.45 se estrena la producción de Loretta Young que se titula: Cuando la vida Empieza» revista y comedia. A las 8.15 «El Dinero Manda» por Ruth Chatterton.

Mañana jueves en la matinée de la 1.30 «La Momia» por Boris Karloff «El Caserón de las Sombras» por Boris Harloff, revista comedia y cartón.

En tandas elegantes «La Momia».

El sábado y domingo se estrena «Como tu me deseas» por Greta Garbo y Owen Moore.

Pronto «La Calle de la Vanidad» y «La Mujer Pintada».

REGINA.—La momia.

No podía seleccionarse un programa más atractivo e interesante que «La Momia» producción Universal de Boris Karloff y «Gratos Sucesos» película en que toman parte un gran elenco de estrellas de la First National. Completan el programa comedias y revistas.

Precios: 10 centavos damas y niños hasta las 7.30 y 20 mayores después. Mañana «Cynara» o «Su Unico Pecado» por Kay Francis y Ronald Colman y «El Infierno en Vida» de Pat O-Brien.

Sábado «La Máscara de Fu Manchú» de Boris Karloff.

TRIANON.—La máscara de Fu Manchú

En la tanda de las 4 se proyectarán dos estrenos de la Metro «Héroes de Tachuela», comedia en 5 actos, por Stan Laurel y Oliver Hardy, y «La Máscara de Fu Manchú», por Boris Karloff, Myrna Loy, Lewis Stone y Karen Morley.

A las 8.30: la comedia en 6 actos, Héroes de Tachuela», graciosísima.

En la de 9.45 la sensacional obra «La Máscara de Fu Manchú».

Mañana «Héroes de Tachuela» y «La Máscara de Fu Manchú».

Para el sábado y domingo: Canción de Cuna, por Joel Mc Crea y Constance Bennett».

TOSCA.—Un ladrón en la alcoba.

Hoy se estrena a las tandas de 5 y cuarto y 8 y media la grandiosa producción por Kay Francis y Herbert Marshall «Un Ladrón en la Alcoba» que irá a las 5 y cuarto con una revista, un cartón y una comedia y a las 8 y media con revista cartón, comedia y la colosal cinta por Silvya Sidney titulada «El Milagro de la Fe».

Mañana últimas exhibiciones de Un Ladrón en la Alcoba y La Confidente por Claudette Colbert.

Sábado y domingo «Como tu me deseas» por Greta Garbo.

ACTUALIDADES.—Formidable espectáculo.

Una gran compañía de variedades bajo la dirección de Eduardo Muñoz (El Sevillanito) hace su debut hoy.

Luneta diez centavos y tertulia cinco.

Estreno «El Bandolero de Texas» por Tom Mix y «Compensación» por Sidney Fox y comedias.

Primeramente la famosa orquesta que dirige Frollán Maya «Piratas de Maya» compuesta de doce profesores y cantante. Georgina y Minerva pareja de bailes, Blanca y Pilin bailes de fantasía, Pilar Muñoz gentil divette, conjunto de vicetiples, el propio Muñoz y el mago de las ciencias ocultas Fakir Indio.

La matinée comienza a las 3 y a las 8 p. m. y las variedades a las 5 y media y a las nueve y media.

INGLATERRA.—La momia.

Hoy 10 centavos. A todas Horas de 2 a 6 p. m. y de 6 a 11 y media.

Con un programa extraordinario comenzará la matinée de hoy y función nocturna, el estreno de la grandiosa espectacular y emocionante film «La Momia» por Boris Karloff, y Zita Johann; «Se acabaron los Guapos», atracción especial, por Walter Huston y Harry Carey; la comedia «El Corneta Hechicero» por Slim Summerville, y el cartón «El Chico del Carnicero».

A las 5 p. m. «Se acabaron los Guapos» y «La Momia».

Mañana «Nadando en Seco» y «Así Aman los Ricos».

VERDUN.—El dinero manda.

Como siempre a base de diez centavos todos a todas horas será llevada a la pantalla de Verdún hoy el estreno de «El Dinero Manda» por Ruth Charteton, linda estrella que hace las delicias del espectador y «El Doctor X» sensacional film por Fay Wray con un argumento ultramoderno y de emoción desde el comienzo hasta el final.

Mañana: un programa de atracción y para el sábado la mejor función cinematográfica de la Habana.

UNIVERSAL.—Calamidad con suerte.

Hoy un lleno seguro en este popular cine, a juzgar por las dos grandiosas producciones que se exhiben. Función de 1 a 6 y de 6.15 a 11 por solo 10 centavos. Da comienzo con comedia y variedad. La sugestiva y bien argumentada producción «La Cita o Frágil como el Cristal» de William Powell. Soberbia super joya «Calamidad con Suerte» de George Arlis. Mañana la formidable cinta «La Isla Maldita». Para el viernes un programa extraordinario.

OLIMPIC.—Cynara o su único pecado.

Para hoy anuncian las carteleras de este espectáculo un programa interesante, a base de dos grandes producciones. Tandas de 5.15 y 9.30, comedia. La soberbia super producción «Cynara o Su Unico Pecado» de Ronald Colman y Kay Francis. A las 8.15 la emocionante film «Zombie» de Bela Lugosi. Mañana a las 5.15 y 9.30 la sensacional producción «Los Secretos de la Policía de Paris» y a las 8.15 la magnífica film «La Vuelta del Fugitivo» de Marian Marsh.

BERNDES.—Estreno de Amor profano.

Un regio estreno hoy en este gran teatro, el preferido del público por sus comodidades, ventilación y sonido perfecto. Función de 5.30 y 8.30 con un lindo cartón de muñequitos. Estreno de la sorprendente super producción «Amor Profano» de Joan Crawford. Suntuosa film «Cortesanas Modernas» de Joan Blondell. Mañana «La Garra» de Lionel Barrymore y «Un Amante Improvisado» de Buster Keaton. Viernes «Orquídeas Negras» en español, por Carlos Gardel y «Amame esta Noche» por el célebre Maurice Chevalier.

CUBA.—Divorcio en la familia.

Se exhibe nuevamente hoy miércoles en el Cuba la magnífica interpretación del prodigioso actor Jackie Cooper titulada Divorcio en la familia. Completan el programa de las funciones a las cuatro y a las ocho y cuarto, una revista sonora, una comedia y Claro de Luna por Lawrence Tibbet y Grace Moore.

Diez centavos a todas horas.

Mañana Debut de Consuelo Beltri y Eva Quiroz.

El sábado: Un Ladrón en la Alcoba.

VIVES.—Divorcio en la familia.

Para hoy ha seleccionado la empresa de este simpático y confortable cine del Vedado, calle B, y 27, dos monumentales producciones. Tandas de 5.30 y 8.30 la suntuosa y bien argumentada joya «Divorcio en la Familia» de Jackie Cooper. Estupenda film «Vida Nocturna» por Stan Lawren. Mañana «Víctimas del Divorcio» del célebre actor John Barrymore y la sensacional y emocionante film «El Fantasma de Crestwood».

WILSON.—La dama y el caballero.

Para hoy 10 centavos. A todas horas de 2 a 7 p. m. y de 8 y media a 11 y media.

Con el estreno de la magnífica producción especial «El Retador, o La Dama y el Caballero» por George Bancroft, y Wynne Gibson y la espectacular super joya por Sari Maritza, y Gene Raymond, «Sin Dios ni Ley» la comedia por Karl Dane y George Arthur «Dos Ricos Tipos» y el cartón «Que salga el toro», completan el programa de la matinée y noche.

A las 5 p. m. la comedia, el cartón y «La Dama y el Caballero».

Mañana «Nadando en Seco» y «Lo llaman pecado».

MAXIM.—El más audaz.

Presenta hoy en su función corrida desde las 8.30 un grandioso programa. El estreno de la superproducción EL MAS AUDAZ interpretada principalmente por Fredic March y Kay Francis; la reprise de la soberbia producción ENTRE AMANTES cuyos intérpretes principales son Clive Brook y Claudet Corbert. También se exhibe un cartón sincronizado. Precios 10 centavos. Domingo: LA MOMIA.

SUSCRIBASE Y ANUNCIESE EN EL «DIARIO DE LA MARINA»

RADIO Y ELECTRICIDAD

TRASMISIONES PARA HOY
ESTACION C M W
590 Kilociclos

7.30 a. m. DIARIO hablado
10.30 a. m Charla para los niños
11.00 a. m. Nena Cuenco y su grupo.
12 Orquesta Gelabert y el humorista Cuervo.
1.00 p. m. DIARIO hablado
1.30 p. m. Mosicos C. M. W.
2.00 p. m. Receso
4.00 Orquesta de Raimundo Pía con Luisito Valdés.
5.30 La Abuelita Zapatona
6.00 DIARIO hablado
7.00 Tomasita Núñez, mezzo soprano.
8.00 p. m. Comedia LAS ACEITUNAS, de García Alvarez. Programa por la soprano Myrta Núñez, y el Conjunto. Charla por Carlos Robreño.
9.00 p. m. Orquesta.
10.00 Buenas noches.

ESTACION C M C
340 Kilociclos

10.30 a. m. Orquesta y cantos populares
6.45 Poesías, canciones y comedias
8.00 CADENA NACIONAL. Banda de Música del Estado Mayor del Ejército, dirigida por el capitán José Molina Torres, desde el Malecón.
1 Marcha Militar. J. Molina Torres.
2 Obertura Poeta y Aldeano. F. Suppé.
3 Prólogo de la Opera Payasos. R. Leoncavallo.
4 Rapsodia Húngara No. 6 F. Liszt
Señora Alice Dana, soprano, el maestro Vicente Lanz, pianista.
1 Alma mía, canción María Grever
2 Loves sorrow, balada, Harry R. Shelley.
3 Pace, pace, mio deo, de la ópera La Forza del Destino, Verdi.
4 Porqué me has hecho llorar, serenata. Lecuona.
El maestro Vicente Lanz, pianista.
1 Danza Húngara No. 6 Brahms
2 Mazurka del ballet Copelia, Leo Delibes.
3 Cajita de música, Copelia Leo Delibes.
9.00 p. m. Hora Oficial Observatorio Nacional.
9.01 Continúa la Banda de Música del Estado Mayor del Ejército, bajo la dirección del capitán José Molina Torres.
1 Selección de la Opera La Gioconda. A. Ponchielli.
2 Serenata Les Millions, D-Arlequín R. Drigo.
3 Danzón Echale salsita, Piñeiro.
4 Himno Nacional Cubano, P. Figueredo.
Señora Alicia Dana, soprano, Vicente Lanz, pianista.
1 Serenata, Pietro Mascagni.
2 Cavatina de la Opera Norma. Bellini.
3 Serenidad, romanza A. Guerra
4 Old folks at home, Stephen C. Forter.
El maestro Vicente Lanz, pianista.
1 Vals de las horas, del ballet Copelia. Leo Delibes.
2 Canto de las Montañas sobre motivos populares vascos. Zabalza.
3 Habanera Cuba, Sánchez de Fuentes.
10 p. m. Jazz band y son.
11.00 p. m. Buenas noches.

ESTACION C M C Y
1.320 Kilociclos

7.00 p. m. Sports
De 9 a 10 p. m. Comedia en un acto original de José Jackson titulada Hija de Viuda, y soprano Yolanda Franco, acompañada por la orquesta con Blanca Sainz al piano.

ESTACION C M C R
1.365 Kilociclos

11.30 a 12.30 p. m. Música de estudio.
4 a 5 Película Carne de Cabaret.
9 a 10 p. m. Música de estudio.

ESTACION C M B S
750 Kilociclos

9 las 10 a m Música popular.
A las 11 a. m. Fu Man Chú y Machaquito.
A las 7 p. m. El gallego y el negrito.
A las 8 p. m. Programa Majestic a cargo del Septeto Valentino
A las 9 p. m. Programa de música popular.
A las 10 p. m. Buenas Noches.

ESTACION C M A F
The International Broadcasting Co
680 Kilociclos
PROGRAMA

6.30 p. m. La Hora del Cocktail
7.00 p. m. Música para la comida.
7.45 p. m. Cantos populares
8.00 p. m. Un poco mejor que lo mejor.
8.30 p. m. Concierto Sinfónico
9.00 p. m. Melodías americanas.
9.30 p. m. Programa armónico
10.00 p. m. El septeto Cuba
11. Síncopa de la IBC
11.30 p. m. Buenas noches.

ESTACION C M C D
1140 Kilociclos

9.30 p. m. Audición artística por la Soprano Josefina Alvarez, el doctor Ernesto Angulo y el maestro Eugenio Moreno.
1 Tema Músical Vals Enchantes
2 Al recordar tu nombre (Carmelina Delfín). Josefina Alvarez.
3 Porque me has hecho llorar, Lecuona. Carmelina Alvarez.
4 El niño que quiso ser flor(Rabindranath Togoré, Poesía por el doctor Ernesto Angulo.
5 Te ensalzo, Orefiche, Josefina Alvarez.
6 Solo de piano por el maestro E. Moreno.
7 Música triste, Andrés Mata, poesía por el doctor Ernesto Angulo.
a—Balada de amor, Villaespesa, Poesía por el doctor Ernesto Angulo.
8 Romanza de la Ópera Manón, Massenet, Josefina Alvarez.
9 Ave del Paraiso, Lecuona, Josefina Alvarez.
10 El día que me quieras, Amado Nervo, poesía por el doctor Ernesto Angulo.
11 Romanza de la Opera Marina. Arrieta, Josefina Alvarez.
12 Solo de piano por el maestro E. Moreno.
13 Vaso roto, (Sully Prudhomme, poesía por el doctor E. Angulo.
14 Rosa la china, Lecuona, Josefina Alvarez.
15 Gitana de Lecuona. Josefina Alvarez.
16 Tema musical Vals Enchantee.

ESTACION C M C W
965 Kilociclos

6.00 p. m. Desde el estudio
7.00 p m El gallego y otros.
8 Programa dirigido por la señora Ernestina Lecuona
9 Disertaciones intelectuales dirigidas por el doctor J. J. Remos
10 Bailables con la orquesta
11 Bailables con el septeto.
12 Buenas noches.

ESTACION C M B X
1010 Kilociclos

A las 12 m. Hora Oficial. Estado del Tiempo. Música variada
A las 4 p. m. Elias García, el Guajiro, Agapito Malarabla, Heliodoro Martínez y otros.
A las 6 p. m. Selecciones musicales.
A las 6.30 p. m. Isabel María del Monte.
A las 8 p. m. Selecciones de Opera
A las 10 p. m. Música variada

ESTACION W L W
700 Kilociclos
Crosley Radio Corporation
Cincinnati, Ohio

7. p. m. Dúo Cómico
7.30 p. m. Chandú Drama
8.30 p. m. Orquesta Bailable
9.00 p. m. Drama.
9.30 p. m. Música popular
10.30 p. m. Programa Semi Clásico.
11 p. m. Programa popular
12 p. m. Orquesta Bailable
12.30 a. m. Mark Fisher y su orquesta.
1.00 a. m. Henry Thies y su orquesta bailable.
1.15 a. m. Jan Garber y su orquesta.
1.45 a. m. Conjunto Músical
2.00 a. m. Termina

CMW
«LA VOZ DE LAS ANTILLAS»
590 KILCS.
Hoy, a las 8.00 p. m. La comedia «Las Aceitunas» y un programa musical selecto.

Ronald Colman viene en viaje hacia la Habana

Seguirá a Inglaterra, a fin de descansar durante dos años, pues se le prohibe trabajar

HOLLYWOOD, marzo 21. (AP) — Los amigos de Ronald Colman dicen que el artista intenta permanecer alejado dos años por lo menos de la pantalla, explicando de esa manera el viaje secreto que comenzó el sábado último en el vapor «Santa Lucía», de la Grace Line, rumbo a Inglaterra.

Ronald Colman

Colman dejará el «Santa Lucía» en la Habana, donde tomará el Oceana, que sale del puerto cubano para Inglaterra.

Samuel Goldwyin tiene un contrato con Colman en virtud del cual el artista no podrá trabajar durante los dos próximos años para ninguna otra compañía, pero según el contrato podrá descansar si así lo desea.

Los amigos del actor dicen que antes de partir les manifestó que probablemente no tomará parte en ninguna película en dos años.

Según parece, Colman había expresado deseos de ir a su patria, Inglaterra, y dedicarse a la escena, haciendo alguna película en lo futuro en el caso de que un productor lo contratara y le diese un papel de su gusto.

Será juzgado el presidente de la Cía. Aeropostale

Se le acusa de utilizar documentos apócrifos para comprometer a otra empresa

PARIS, marzo 21. (AP). — André Bouilloux-Lafont, funcionario de la Compañía Aeropostale Francesa, que tiene rutas postales hasta Suramérica, está siendo juzgado por el delito de falsificación de documentos para demostrar que dos individuos —uno de ellos jefe de una compañía francesa de aviación y el otro un funcionario del Ministerio del Aire—habían tratado de vender intereses comerciales franceses a los alemanes.

El caso tuvo su comienzo en dichos documentos que Bouilloux-Lafont hizo llegar a manos de los funcionarios franceses. Más tarde se comprobó que tales documentos eran falsos.

Un magistrado ha descubierto, después de largo examen, que los documentos eran fraudulentos y ordenó que Bouilloux-Lafont fuera juzgado junto con otros dos cómplices.

Se le acusa de saber que los documentos eran falsificados antes de usarlos como base de sus acusaciones contra el funcionario del Ministerio del Aire y el director de la compañía de aviación.

ESTA AL GARETE Y VA A SER HUNDIDA POR GUARDACOSTAS LA GOLETA "FREDERICK G. LOVATT"

El vapor japonés de transporte «Canadian Signeur» ha salido del grave peligro en que estaba y puede navegar sin ayuda, después de haber echado al agua un cargamento de troncos

BOSTON, marzo 21 (AP)—Las autoridades del servicio de guardacostas estiman que el barco que fué avistado al garete ayer, al este de los Cayos de George, es la goleta «Frederick G. Lovatt», que salió de Porth Amboy N. J. para Halifax, Nueva Sscocia el 29 de noviembre de 1932, con 700 toneladas de carbón a bordo.

El «Lovatt» llevaba además de su patrón Fred A. Clapp de City Point, Maine, seis tripulantes.

Los guardacostas, ayudados por un destróyer de la flota de guerra, destruirán la goleta, que está casi completamente hundida.

FUERA DE PELIGRO EL «CANADIAN SIGNEUR»

ISLA DE SAN PABLO, Alaska, marzo 21. (AP)—Ya fuera de peligro el vap

MOVIMIENTO DE PASAJEROS

Por los ómnibus

ÓMNIBUS DE CAMAGÜEY

Salen diarias de Prado y Dragones (frente al hotel «Saratoga»)

MACK NRO. 6
(Turno 8 p. m.)

Por este amplio y rápido Pullman sacaron tickets los señores Lola Lahera, Feliciano Sastre y Manuel Lahera, para Sancti Spíritus; Berro y Santiago a Camagüey; Antonio Alonso, a Santiago de Cuba; Fernández, a Santa Clara; señoritas Elena de Armas, hasta Sagua; doctor Rabassa, a Jatibo y el doctor Moreno Méndez, a Spíritus.

MACK. NRO. 9
(Turno 5 a. m.)

Anoche esta madrugada este Mack salió a Oriente a Enrique Lafite, Victoria de las Tunas; los señores Rafael Rodríguez; Miguel Gonzalez; la señorita Milanés para San Luis de Cuba; el hacendado Antonio Betancourt, para Ciego de Avila; señorita Zoraida Pérez y señora Arce de Morán e hija a Sancti Spíritus de Cuba; José López Sol a Camagüey; Joaquín Raola, a Santa Clara; señor Larrondo, a Santa Clara y otros para distintos lugares de la Línea Central.

MACK NRO. 1
(Turno 7 a. m.)

Este Pullman anotamos el nombre de la señora América Alonso, que se dirige a Camagüey; doctor Díaz de Castro, a Placetas; Francisco Obregón, a Ciego de Avila; señorita Trinidad y Cachita Vilardell, de viaje para Camagüey; José Díaz, a Santa Clara; José A. Menéndez, a Camagüey; Juan Jaén, a Sancti Spíritus y los hermanos Carlos y Miguel Gutiérrez, para La Esperanza, para seguir a Cienfuegos.

MACK NRO. 5
(Turno de 12.30 p. m.)

En este turno viajan hacia el interior de la República los siguientes pasajeros, y entre los que pudimos anotar se cuentan:

Señor Ramiro, a Florida; Feo Iglesias, a Santa Clara; Mamerto Calvo y señora, a Santa Clara; Josefina Bermúdez, y Segundo Menéndez Esperanza; Saturnino Ortiz y señora, a Matanzas; señor Placencia, a Santa Clara; Miss Chester E. Abbott, a Santiago de Cuba; teniente Alfredito, Cruz, a Trinidad; Jaltinsky, a Camagüey; José Martínez López, a Placetas; Julietta Lao y señor Antonio González, a Santa Clara.

En la Terminal, anoche

En el tren de las 9.36, procedente de Pinar del Río, llegaron entre otros los señores Jesús Carballo y Miguel Torres, de Viñales, Federico Borras de los Palacios, Antonio Matetell, de Guane y Pedro Mantilla procedente de Pinar del Río.

En el Expreso Limitado. Salieron para el interior los señores Martín Márquez y Marcelo Armenteros, en dirección a Santiago de Cuba; Faustino Bauchmann, hacia Cienfuegos; Enrique Campos para Colón; José E. Valdés, directamente rumbo a Ciego de Avila; Víctor Flores y señora para Holguín; Sergio Dopico hacia Camagüey; y José A. Freyre en dirección a Nueva.

En el tren de las 10.50, procedente de Santa Clara. Llegó con un retraso de 1 hora 15 minutos, con los siguientes pasajeros: Sr. Eladio Gonzalez, procedente de Matanzas; Ricardo Díaz de Caibarién; Jorge Betancourt, Manuel Villan y Serafín Alvarez de Trinidad; Santiago Méndez de Sancti-Spíritus; Víctor Guerrero de Cienfuegos e Israel Quesada de Placetas.

¿Qué es mejor para el mal de estómago?

La mayoría de las dolencias estomacales, como indigestión, acedía, dolor, acidez, etc., son causadas por un exceso de ácido en el jugo digestivo; artificiales como la magnesia, no están indicados en esos casos y pueden causar mucho daño. Pruébese echar a un lado todos los digestivos y trátese de neutralizar el ácido que ha descompuesto el estómago tomando una cucharada o dos pastillas de Magnesia Bisurada pura en un poco de agua. Esta dosis calma instantáneamente el estómago y hace desaparecer el dolor y el malestar, y la digestión de los alimentos se hace como lo manda la naturaleza. Para el rápido alivio de la acidez del estómago

LA MAYORÍA PREFIERE LA MAGNESIA BISURADA

LA CONSTITUCION DE UN NUEVO GRAN BANCO NACIONAL EN DETROIT

NUEVA YORK, marzo 21.

En una conferencia celebrada por los industriales y banqueros de Detroit con funcionarios de la Corporación Financiera de Reconstrucción y la secretaría de Hacienda, se ha constituir en Detroit un nuevo banco nacional capitalizado en millones de pesos. La mitad del capital lo suscribirá la General Motors y la otra mitad la suscribirá el público bajo la forma de acciones preferidas.

BARCOS QUE SE ESPERAN

MARZO 22.
Santa Teresa de Valparaíso, President Jackson de San Francisco, Orinoco de Coruña, Munargo de Miami.

MARZO 23.
Verzgua de Cristóbal, La Perla de Boston, Cuba de Key West

MARZO 24.
Kungsholm de Kingston, Reliance de Port au Price, Atenas de Tela, Florida de Key West.

MARZO 25.
Volendam de Kingston, Cuba de Key West.

MARZO 26.
Peten de New York.

Puerto

EL «MORRO CASTLE»

El turbo eléctrico «Morro Castle», de la Ward Line, llegó de New Yrok conduciendo carga general y 137 pasajeros entre ellos los señores doctor Benjamín Martín, Herbeet Luther, Agustina Acuña, Oscar A. Soliña, Dolores Kilcormins, Cora V. Fox, el dentista Herbert Luther, Benjamin Satterfield, el maestro músico Henry T. Wade y señora, Charles y George Walker, estudiantes residentes en el central España; Alberto Almasque, el médico polaco Félix Yerma, doctor Lester Abreley y señora, doctor James V. Bartley y señora, doctor Roberto Baili, William M. Cassidy y familia, Lester D. Bois y señora, doctor Henry Dearbourns y familia, Benuamin Hervitzel, sacerdote William P. Little, doctor José Polizar.

DOS POLIZONES

Dos jóvenes norteamericanos, John Mental, de 17 años y Otto Weber, de 19, llegaron como polizones en el Morro Castle, por lo cual el departamento de inmigración los ha retenido por carecer de permiso paterno para el viaje.

LOS QUE EMBARCARON

Por la Ruta de la Florida y en el vapor «Florida», embarcaron Emma Quesada, John Tooney y señora, Charles Ferry y señora, Alberto Villar, Edward Thompson.

EL AVION DE NORFOLK

Debidamente autorizado, el avión del crucero inglés Norfolk realizó varios vuelos sobre la Habana conduciendo distintos miembros de la colonia inglesa.

EL MINISTRO DE ALEMANIA

El día 24 del corriente y en el vapor excursionista «Reliance», regresará a la Habana S. E. el señor Wilheim Enrytherpel, ministro de Alemania en Cuba, a quien se le dispensarán las cortesías y franquicias de estilo.

EL «CALIFORNIA»

Este turbo eléctrico de la Panama Pacific llegó de New York conduciendo carga general, 12 pasajeros para la Habana y conduce carga y 102 en tránsito para San Francisco.

En este vapor llegaron el doctor William Gómez Colón y señora, quien fué recibido por el expresidente de la República, doctor Alfredo Zayas y familia.

Sres. Katerine Wilmsen e hijo, Juan E. Armand, Juan Arnar, Ramón García, Helia Birnane, Laura Bulges, Florence Fors, Clariel Miranda y Rose Taus. Entre los pasajeros en tránsito viajan el Honorable Tasker Oddie y señora, ex senador republicano por Nevada; el comerciante Félix Maduro y los oficiales americanos Jorge Carey y Weis Field y familia.

BARCOS DE CARGA

Los siguientes barcos llegaron: el noruego «Mundacino», de Aruba, con petróleo; el americano Walter D. Munson, de New Orleans; el americano «Fairal», de Aguadilla, con azúcar en tránsito; el holandés «Bimendijk», de Amberes, y «Joseph R. Parrot,» de Key West.

FIESTA SOCIAL EN EL NORFOLK

Anoche y en honor de la sociedad habanera tuvo efecto una fiesta de carácter bailable.

30 MIL SACOS DE AZUCAR

El vapor «Walter D. Munson», tomará en la Habana 30 mil sacos de a cien libras cada uno, de Hersney.

EL «SANTA TERESA»

Mañana llegará de San Francisco el vapor americano «Santa Teresa», de la Grace Line, que trae carga general, pasajeros para la Habana y en tránsito para New Yor.

EL «PRESIDENT JACKSON»

El vapor «President Jackson», de la Dollar Line, llegará a la Habana el día 4 de abril, para cubrir el servicio combinado con la Panama Pacific, hacia California, por cuanto el vapor «Virginia« irá a limpiar sus fondos y luego hará una excursion especial al «Easter», que saldrá de New York a la Habana y Nassau y regresará a New York.

LOS QUE VAN EN EL «CALIFORNIA»

En el «California», para San Francisco, embarcaron Arturo León, F. H. Sager, comisionado del gobierno inglés para la inspección de faros y boyas en las posesiones de Inglaterra en las Antillas; Carlos de la Paz, sportman chileno; Santiago Zayas Escouriza, pelotari, que va a Shinghai; Charles Jacquis, inspector de escuelas de la Orden La Salle, B. P. Marchena y otros.

SALIDOS

Salieron ayer: el «Florida», para Key West; el «Presidente Lincoln», para San Francisco; el «California», para San Francisco.

LOS QUE LLEGARAN HOY

Hoy llegará después de las nueve de la mañana, el vapor «Munargo», de Miami, con carga y cincuenta pasajeros y el «President Jackson», de San Francisco, también con carga.

EL «CUBA»

De Tampa y Kel West llegó ayer tarde a última hora el vapor americano «Cuba», que trajo carga general y 50 pasajeros, entre ellos los señores Frank Gato y señora, Clara

Por la vía aérea

PASAJEROS QUE SALIERON PARA EL INTERIOR

En el Expreso Aéreo Regular «Habana-Guantánamo» No. N.M.-4, al mando del piloto Quevedo, co-piloto Torres, salieron de la Habana para Morón L. Van Gorder y para Camagüey Jose Bueno Gonzalez.

EL AVION DE MEXICO

A las 11.50 a. m. salió de la Habana (aeropuerto «General Machado»), con destino a México el avión NC-9137 al mando del piloto Harry L. Turner, llevando como pasajero al señor Baldomero Fernández, además este avión conducía 5 sacas de correspondencia aérea y expreso.

EL AVION DE KINGSTON

Procedente de Kingston (via Cienfuegos) llegó a los muelles del Arsenal, de la Pan American Airways, el hidroavión NC-80-V al mando del piloto John H. Tilton, con los pasajeros siguientes:

George L. Grimming; George N. Hunt; Delgado Palacio; Adeline Clapp y McNnery Werlich.

A las 2.37 p. m. este avión continuó viaje para Miami con los pasajeros que trajo en tránsito de Kingston y con los siguientes que tomaron pasaje en ésta: John J. McAllister; Monro B. Lanier; Beulah McAllister; Samuel Lerner; Eva E. Lerner; Barbara Lerner; Ruth Lerner; William Lerner; Daniel D. Cooper; Eva Cooper; Alphonso J. Straub y Samuel A. Peralstein.

PASAJEROS QUE LLEGARON DE MIAMI

A las 10.57 a. m. llegó a los muelles del Arsenal, el avión NC-81-V al mando del piloto B. L. Rowe, con los pasajeros siguientes:

Henry Ohlman; Ana Betert; Katie Bachman; Ray Kersting; Lorraine Kersting; Louis Robb; Roscoe T. Antrony; Glen A. Strom; Fred G. Randall; Mary Pellegrine; Rose Pellegrine; Howard Lyon; Lillian Fehrimen; Thomas Sayers; Clyde Marshall; William H. Hendel; Laura P. Hendel; Jennie Gilmore; J. Lee Conovar; Addie O-Donnell; Emanuel Weisberg; Rene Weisberg; Samuel Blank; Beatrice Blank; Thomas Steele; Dorothy Steele; Thomas Steele Jr.; William Duffy; Sara Duffy; Stephen J. Dempsey; Bertha Dempsey; William J. Kentnich; Harry Bowl; Margaret Bowl y Alphild Edgerton.

PASAJEROS QUE SALIERON PARA MIAMI

A la 1.59 p. m. salió para Miami, el avión NC-80-V al mando del piloto B. L. Rowe, con los siguientes pasajeros: George G. Price; Lillie M. Price; Robert Townsend; Virginia Townsend; Hollis S. Sawyer; Margaret Godfrey; Vera Eldridge; Charles D. Weathers; Frances D. Harrigan y Frances Handy.

I. Durán, Lucinda Garcia, Antonio Fernández de Castro, Helen Marion Grandspear, artista y Alfred Luegane.

SOBRE EL NUEVO SERVICIO BISEMANAL DE LA FLORIDA

Ampliando la información que publicamos en la edición anterior, sobre la implantación del nuevo servicio bisemanal por la Peninsular Occidental S. S. Co., diremos hoy, que hasta ahora solamente será retirado del servicio el vapor Cuba, que irá a sufrir importantes reparaciones, quedando en el Servicio Tampa Key West Habana, el vapor «Florida», que vendrá a nuestro puerto los martes y viernes de cada semana, y con cuyo nuevo itinerario la compañía se ahorrará sobre cuatro mil pesos mensuales.

La Peninsular Occidental, con sus servicios de vapores y ferries, diario, representa hasta estos momentos un cuarenta por ciento del movimiento general que ahora, desde luego, quedará reducido notablemente.

Los ferries han sido habilitados para que puedan aceptar algunos pasajeros en viajes especiales y considerados de emergencia y el servicio de correo quedará atendido entre ambas clases de barco, esto es, entre los vapores de carga y ferries.

Sobre la hora de llegada de los barcos de pasajeros todavía no se tiene la última noticia, si bien se estima que podrán llegar más temprano que ahora lo verifican.

Si bien el personal, por razón del nuevo itinerario de verano, sufrirá algún quebranto, continuarán las mismas oficinas que hoy tiene la compañía en la Habana.

Tal son las realidades del momento para esa vía marítima de comunicación vinculada con la Habana por cerca de un siglo.

OCUPACION DE UNA ESCOPETA

Los siguientes partes han sido facilitados por la jefatura de Estado Mayor de la Marina Nacional.

El comandante del cañonero 24 de Febrero, procedió al registro de la lancha Ya Llegó, folio 606 de la lista Tercera, y que se hallaba en el puerto de Batabanó, porque según denuncia del marinero Gregorio Guzmán, tenía armas a bordo.

En el registro practicado, se vió que a bordo había una escopeta y otros objetos que fueron ocupados, dándosele cuenta a la autoridad correspondiente.

TRASLADOS

El subteniente contador Enrique Hiraldez, que prestaba sus servicios en el crucero Patria, pasa a prestarlo a la Comisión de Retiro y Pensiones y el de igual graduación y cargo que ocupaba ese puesto pasa al crucero Patria y que es el subteniente Sergio Orizondo.

—Se han concedido diez días de licencia al teniente maquinista Abel Mora Roldán.

Al alistado marinero de segunda Gabriel del Pozo, se le han concedido treinta días de licencia.

—Para el Mariel y con objeto de surtir de agua potable al Lazareto, salió el cañonero Yara.

CASOS DE POLICIA

La policía del puerto conoció de los siguientes casos:

Al chofer Luis Palacios, de Rastro, 1, le fué impuesta una multa por el vigilante Carrillo, por infracción del Reglamento de Tránsito.

—Pedro M. Deschamps, denunció al señor Gabriel Palmer, por que dice que infringe la Ley de Inteligencia entre obreros y patronos por que emplea trabajadores de otros puertos en las chalanas que vienen de los Centrales Orozco y Toledo.

—Benito Rodríguez Casado, vecino de Agramonte, 65, en Regla, resultó lesionado menos grave en ocasión de estar trabajando en el astillero Viuda de Gámiz.

—Emilio Aleo Rodríguez, secretario del Sindicato de Estibadores del Puerto, denunció que American Cuban Terminal, Munson Line, J. Martínez, United Fruit, no cumplen lo dispuesto en el Decreto 1489.

—Eduardo Porra Rodríguez, que fué a bordo del Sierra Ventana para que el capitán del barco le firmara unas cuentas, se distrajo y el barco emprendió su marcha por lo que tuvo que desembarcar con el práctico que le dió salida.

ECONOMIA
OPTICA
EL ALMENDARES
EFICIENCIA

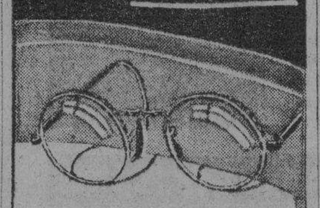

$8 Con cristales de primera calidad Con y sin aros.
Este y otros muchos modelos, todos nuevos.
2 ENTRADAS
OBISPO 54
O'REILLY 39

Labórase por la ley de las ocho horas de trabajo

La Unión de Dependientes está esperando que el Senado trate de la Ley que les beneficia

El Presidente de la Unión Nacional de Dependientes de Víveres nos informa que la colectividad que él preside, así como el Comite Pro Jornada del Dependiente, no han dejado de interesarse un momento por la Ley que establece la jornada comercial, que se halla en el Senado de la República, y que tanto estas como las demás colectividades que la propician, esperan ansiosamente que la Comisión de Reformas Sociales dictaminará en breve sobre ella, y para cuya aprobación cuenta con el apoyo de la mayoría de los Senadores, que al efecto les han ofrecido laborar por ella.

Se espera que, como se ha dicho, aprobada la Ley Ganadera, tratarán de esta de la cual están pendientes muchos miles de dependientes y las colectividades en que militan estos y sus simpatizadores todos.

Los obreros y dependientes—nos dice—en un atento escrito el señor Maximino Rodríguez, estamos agradecidos a la prensa, por la atención que ha prestado a las aspiraciones de nuestra clase, cuya labor ha sido recibida con las mayores simpatías por todos nosotros.

FUERTE ENGORDA
OXOIDE
1 copa de 100 c.c. = 1/2 lb. CARNE FRESCA
Alimenta sin cansar su
ESTOMAGO
Sabroso - Aromático
EXIJA LEGITIMO OXOIDE
Varias veces al día
Jugo carne de 97% Extracto concentrado al 25%
PREPARADO POR:
DROGUERIA "SARRÁ"
LA MAYOR

Crónica Habanera

(Viene de la página CINCO)

EL TE DE LAS ISABELINAS

En el Salón Verde, de «El Encanto», se celebró ayer tarde el té semanal que ofrece el comité de propaganda de las Damas Isabelinas y cuyos productos se dedican al sostenimiento de esa noble institución.

Como de costumbre, se vió favorecido con la presencia de un distinguido grupo de damas de la sociedad habanera.

Ofrecemos a continuación las damas que se encontraban en diferentes mesas:

Ofelia Rodríguez de Herrera, Nena Machado de Grau, María Galarraga de Sánchez, María Larrea de Suero.

María Teresa Marty de Barraqué, Tulita Bosque de Baguer, Breta Ponce de Barraqué, Maruja Barraqué de Sánchez.

María Luisa Ruiz de Ortiz, Esther A. viuda de Varona, Graciela Rocha de Zorrilla, Nena Armenteros de Figueras.

Lolita de la Torre de Candia, Carmela Suárez Llata, Dolores Lage viuda de Vidal, María Pepa Silva, Lolina Candia y Lolita Vidal.

María Josefa Argüero de Recio, Margarita Remírez viuda de Aguilar, Sofisabel Cisneros, Nena Cisneros.

Carlota R. de Rodríguez, Nena Rodríguez de García, Guillermina G. de Alvarado, Chichita Pérez de Fernández Marinello.

Amparo Martín de Mesa, Carmela de la Vega de López del Castillo, Estrella S. de Duthil, Lolita Morera de García Alonso.

Belica de la Hoyuela de Bosch, Elisa del Valle de Ainciart, Eulalia Zorrilla de Jiménez, María Cabezola de Bosch.

Nena González Sellen de Coto, Georgina Ramírez de Escasena, Zoila V. de González, Sofía Rodríguez de Monteverde.

Bertha García Robaina, Nelly Calera, Azucena García Robaina, Rosa Amelia Rodríguez Cáceres.

Hortensia F. de Fernández Mederos, Julie F. de Sánchez, Ela Marrero de Gandia, Josefina M. de la Torre, María Teresa Gil del Real, Fela Mederos de Fernández.

Cristina Ramírez de Iglesias, Leonila Zabala de Betancourt, Estrella Ramírez, Conchita Carbonell.

Mrs. Katherine M. Carr, Reglita S. de Doniphan, Gilda Murias, Florence Sch. de Ciceraro.

Lydia C. de Cruz, Consuelo Gancedo viuda de Díaz, María Luisa Armenteros, viuda de Rose, Nyla Núñez Mesa de Arango.

Kattie Betancourt de Martínez, Elvira Camarasa, Obdulia y Mary Andia.

María Teresa de Zabaleta, Consuelo Alvarez Rius de Nazábal, señora de Ramos, Erundina Ortega de Souto.

María Amalia Rodríguez de del Pino, Mary Díaz de Galbán, Lily Díaz de López, Chela Díaz de Cinca.

Hortensia Cuéllar de Averhoff, Conchita Valdivia de Santo Tomás, Rosa P. de Cuéllar, Herminia Torroella de Cuéllar.

Varelia Marcos de Ascanio, Matilde Diez de Lizarrague, María Luisa de León, María del Pilar Codina de Muñiez.

Consuelo Morillo de Govantes, Pura Camarasa, Lilia Vallenilla, Sofía Pradas de Cisneros.

TEATRO TRIANON

Hoy se exhibirán en las tandas elegantes del concurrido cinema Trianón del Vedado, «La Máscara de Fu Manchú» sensacional película de la Metro, interpretada por Boris Karloff, Myrna Loy, Lewis Stone y Karen Morley.

En las tandas de cuatro y ocho y treinta, se anuncia la comedia por Stan Laurel y Oliver Hardy, «Héroes de Tachuela» que ha de agradar al público por sus simpáticas escenas.

INTERESANTE CONFERENCIA

En el Estudio de Artes e Idiomas que dirige la distinguida señorita Margot Párraga, se celebrará hoy la séptima conferencia de la serie que viene desarrollando el culto literato y escritor doctor Luis de Soto.

Titula esta disertación el doctor Soto, «España al comenzar la edad moderna: el reinado de los Reyes Católicos» que como las anteriores ha de resultar extremadamente interesante.

Dará comienzo a las tres de la tarde.

SENTIDO FALLECIMIENTO

Una verdadera manifestación de duelo resultó el sepelio de la señorita Mariita García, quien dejó de existir rodeada del cariño de sus familiares, en su residencia de Marianao.

La señorita García, ejemplo de virtud y caridad, abandona la vida en plena juventud dejando un recuerdo imperecedero entre sus amistades, por su bondad.

Numerosas ofrendas fúnebres le fueron dedicadas por éstas y por las diversas instituciones piadosas y religiosas a las cuales pertenecía.

Con estas líneas enviamos nuestro sentido pésame a su hermano, el Rvdo. padre Belarmino García, Cura párroco de Marianao, y a sus demás familiares.

NACIMIENTO

El hilo directo del DIARIO DE LA MARINA nos trajo anoche la noticia de un nacimiento: la señora Marta Pichardo de Pinedo, hija del señor Manuel Serafín Pichardo, Consejero de nuestra Embajada en España, tuvo una niña en Madrid, con toda felicidad.

MAÑANA EN SANS SOUCI

Mañana se celebrará una bella fiesta en el aristocrático restaurant garden Sans Souci, con motivo de ser jueves de moda, que se ha de ver favorecida por el gran mundo habanero.

Grandes alicientes preparan Fernández y Vila, los afortunados dueños de Sans Souci, con la actuación del show y de las orquestas.

La orquesta Argentina de Eduardo Bianco, se lucirá en sus mejores números, en que siempre alcanzan un verdadero éxito.

La noche de hoy también se verá muy animada, visitada por las familias habaneras y el elemento turístico.

EL BAILE DEL BANDO DE PIE DAD

Continúan los preparativos para la gran fiesta benéfica que tendrá efecto el sábado primero de abril en el roof garden del Hotel Plaza.

Gran número de familias distinguidas de la sociedad habanera han tomado billetes para esta fiesta a beneficio del Bando de Piedad de Cuba, así como las principales casas comerciales e industriales.

El programa bailable estará a cargo de tres orquestas: la de los Hermanos Palau, la Sonora Matancera, y el Jazz Band Bohemios.

Un peso solamente cuesta la entrada para esta fiesta, cuyo producto será destinado a dicho fin benéfico.

ORQUESTA FILARMONICA DE LA HABANA

La Orquesta Filarmónica de la Habana, que dirige el maestro Amadeo Roldán, dará a conocer, en el concierto que ofrecerá el próximo domingo en el Teatro Nacional, a Georges Enesco, violinista, director de Orquesta y compositor rumano, que figura entre los pocos grandes músicos del momento.

Con estos tres aspectos será presentado en dicho concierto, pues el programa incluye la Séptima Sinfonía de Beethoven y la Rapsodia Rumana número 1 de Enesco, ambas obras dirigidas por éste y un Concerto para violín y orquesta de Mozart que ejecutará el mismo bajo la dirección de Amadeo Roldán.

La Rapsodia Rumana número 1 es una de las obras de Enesco que mayor acogida han recibido en los grandes centros musicales del orbe donde se ejecuta con frecuencia. Es una obra de exquisita instrumentación, admirablemente construída.

NOTA DE DUELO

Ayer por la tarde dejó de existir, a edad avanzada, el señor Magín Morandeira, distinguida personalidad de la colonia española en Cuba.

Ocupó cargos en la directiva del Centro Gallego, donde se encuentra tendido el cadáver.

El sepelio se verificará hoy a las cinco de la tarde, partiendo el cortejo fúnebre de la capilla del Cementerio de Colón, para donde ha sido hecha la invitación.

Reciban nuestro sentido pésame sus hijas Leonor, Teresa e Isabel, y sus hijos políticos señores Armando Gómez Anaya, Alejo Pérez Díaz y César E. Guerra.

Edel FARRES

Venta Eliminadora

50 % de verdadera REBAJA

MARZO 16 a MARZO 31.
Una venta que llama la atención!
Una oportunidad que usted debe aprovechar!

Secciones desde 50 cts.

LAMPARAS, Adornos, Cuadros, VAJILLAS, Tapices, Relojes, Cubiertos, etc.

CASA VERSALLES NEPTUNO 24
FRENTE AL TEATRO ENCANTO

TRIANON

ZAPATO ESCOTADO DE PERFECTO AJUSTE EN PIEL BLANCA EN LOS ANCHOS AA, A y B

$2.50

Sandalias de niños en blanco, beige y carmelita en todos los tamaños a

50 cts.

J. ALVAREZ
NEPTUNO Y SAN NICOLAS Telfno: A-7004

HABRA UN MOVIMIENTO DE EMPLEADOS EN EL FONDO ESPECIAL DE O. PUBLICAS

Se estudia la fusión de las plantillas de la Dirección y la Adicional del Fondo de O. P. Un inspector de alcoholes fué dejado cesante en Matanzas. Robo de monedas en exhibición

El Fondo Especial de Obras Públicas, según nos han informado en la Hacienda, será uno de los departamentos de la administración que mayormente ha de sufrir con el reajuste.

El plan que estudia el ingeniero señor Montoulieu con este fin no ha sido aún presentado a la consideración del Secretario de Hacienda, debido a que está realizando un minucioso estudio, no sólo en la rebaja, sino en la reorganización de todas las oficinas del Fondo Especial.

Aunque se guarda una reserva bastante estrecha al respecto de este asunto, nos hemos podido enterar que las dos plantillas de dicho Fondo Especial: la de la Dirección y la del Fondo Adicional, serán refundidas en una sola con el objeto de unificar la nómina.

Sabemos también que uno de los planes que se han de llevar a efecto es el de la renovación de la alta jefatura y el cambio, en lo posible, del sistema con el objeto de dar mayor impulso al departamento y a las recaudaciones de los impuestos afectados por la ley de Obras Públicas.

El personal que trabaje en el Fondo Especial, nos dijeron también, tendrá que ser capaz e idóneo. La norma que se seguirá será la de la competencia en el trabajo. Si fuera necesario cubrir los altos puestos con personal de la calle éste será llevado al Fondo Especial.

Y no es solamente el alto mando el que sufrirá los cambios, sino que en el cuerpo de inspectores se llevarán las cosas con la misma rectitud con el fin de lograr las más altas recaudaciones.

SE NORMALIZA LA RECAUDACION

En el Fondo Especial de Obras Públicas se nos informó que las recaudaciones se han normalizado desde la fecha en que quedaron abiertas, para los pagos, las ventanillas de todos los bancos de la República.

Durante la clausura de estas entidades los contribuyentes en su gran mayoría dejaron de abonar sus tributos, pero luego que empezaron a funcionar los bancos, todos, también en su mayoría, han ido tributando al Estado sus deudas fiscales.

Los inspectores están actuando con gran actividad en el interior de la República, y a ellos se debe que las contribuciones se vayan cobrando sin interrupción.

CESANTE POR IRREGULARIDADES

Por decreto de orden interior de la Secretaría de Hacienda, ha quedado separado del servicio activo el señor Ramiro Obrador, inspector de la Sección del Empréstito de los 35 millones, destacado en la ciudad de Matanzas.

Un grupo numeroso de sus amigos ha acudido al departamento en el día de ayer con el objeto de que se revocara la cesantía, pero hasta el presente nada en contrario se ha dictado.

Se nos ha dicho en la Hacienda que el señor Obrador es una figura muy estimada de la buena sociedad matancera, presidente de varios clubs e incapaz de realizar esas irregularidades de las que se le acusa.

UN HURTO EN LA TESORERIA

Se ha hurtado de los testeros de la Tesorería de Hacienda monedas de oro y plata que para exhibirlas al público se mostraban en un marco.

La cantidad sustraída—después de romper el vidrio que encubría las monedas—asciende a poco menos de noventa pesos, quedando sólo en el terciopelo que servía de asiento a las monedas una de dos centavos y otra de un centavo.

El tesorero cree que el cuadro fué descolgado y violado el domingo por la tarde en los momentos en que obreros de la secretaría de Obras Públicas se hallaban en el interior de la Hacienda realizando ciertos trabajos de mudanza.

No se sabe, ni se sospecha quién sea el autor del hurto de las monedas que sirvieron para ser exhibidas cuando la Exposición de Sevilla.

APELARA A LA MULTA

El señor Mario Arce, que se hiciera responsable de la defraudación que se le achacara a una casa de comercio de la Habana, abonó en la mañana de ayer en la Zona Fiscal de Oriente la cantidad de doce mil y treinta pesos más el cinco por ciento como recargo que la Hacienda le impusiera como multa fiscal.

En cuanto a la multa que la Hacienda le impusiera también (de mil pesos), el señor Arce manifestó que presentaría un recurso a la superioridad para quedar exento de la misma.

EL REAJUSTE GENERAL

La Comisión que estudia el reajuste de los presupuestos de las distintas dependencias del Estado recibirá en breve los presupuestos reajustados que regirán durante el año fiscal de 1933-34.

Luego que estén en su poder se confeccionará un informe que será enviado al Presidente de la República, con el objeto de darle cuenta de las economías llevadas a efecto en cada una de las secretarías.

Se asegura que los empleados públicos lograrán cobrar su haberes en fecha fija.

†

E. P. D.

El Señor

DON MAGIN MORANDEIRA Y NUÑEZ

Ha Fallecido

Su cadáver está tendido en la Capilla de La Benéfica, Centro Gallego.

Se cita por este medio a los amigos para el Cementerio de Colón, donde será enterrado a las 5 p. m. de hoy.

Por la asistencia quedaremos agradecidos.

Habana, marzo 22 de 1933.

Teresa (ausente), Leonor e Isabel Morandeira y Suárez; Alejo Pérez Díaz (ausente); Armando Gómez Anaya; César E. Guerra y Massaguer; Manuel Saavedra; Genaro Armada Aneiros; Dr. José Centurión.

NO SE REPARTEN ESQUELAS

†

E. P. D.

EL SEÑOR

MIGUEL PASCUAL Y FORMOSA

HA FALLECIDO

Y dispuesto su entierro para hoy miércoles 22, a las 9 de la mañana, los que suscriben, amigos y socios, ruegan a las personas de su amistad se sirvan concurrir a la capilla de la Funeraria Caballero, sita en Concordia número 39, para desde allí acompañar su cadáver al Cementerio de Cristóbal Colón, por cuyo favor quedarán agradecidos.

Habana, marzo 22 de 1933.

Antonio Lapresa; Ana María Cardona; Antonio Carasa; Pascual Palacio; Miguel Laca; Antonio Gutiérrez; Manuel Carasa; Eusebio Ojeda; Arsenio Noriega; Víctor Cásaus; Ernesto Casaus; Benigno Cuervo (ausente); Concepción Babarro (ausente); Sacramenta Gómez (ausente); Luis Zaballa (ausente); Rodolfo Agramonte de Zayas; Alvaro Moreno; Juan Méndez; Gabino Loidy; Eloy Ocariz; Pedro Corrales; Angel Pérez; Ocariz y Cía., S. en C.; Carasa y Cía., S. en C.; José Jané y del Castillo; Dr. José A. Trémols; Dr. Manuel Basulto.

(NO SE REPARTEN ESQUELAS).

M.E.C.D. 2016

Evite la alta presión arterial

Cuide del perfecto funcionamiento de sus riñones.

Tome

Poland Water

Diurético de fama universal

Pídala en los Hoteles, Restaurants, Droguerías y Tiendas de Víveres Finos

Distribuidores:
J. Gallarreta y Cía., S. en C.
Mercaderes 13, Habana

HOMENAJE DE RECUERDO A D. COSME BLANCO HERRERA

El domingo 26 del actual a las 9 a.m., concurrirán todos los alumnos de las «Escuelas Cosme Blanco Herrera» a la Necrópolis de Colón, para rendir homenaje a la memoria del nunca bien llorado D. Cosme Blanco Herrera (q.e.p.d.), Presidente que fué de la Nueva Fábrica de Hielo.

Adiós dolores y CALLOS usando "GETS-IT"
El callicida mundial -nunca falla

MAGNESIA SARRÁ
Sabrosa-Espumante-Anti-ácida
Inmediatamente alivia: Jaquecas, Mareos, Acedías
ASEGURE UN DIA FELIZ
Tome las mañanas como una cucharada
DROGUERIA SARRÁ
LA MAYOR

FARMACIA DROGUERIA DE "JOHNSON"
DE TURNO LOS LUNES
Obispo Nº 30 TELEFONO-A-2129.

LA MAYOR
35 EDIFICIOS
700 EMPLEADOS
SARRÁ
DROGUERIA
ABIERTA TODOS LOS DIAS
TODA LA NOCHE LOS MARTES
A-8026 A-3641

Farmacias de Turno

MIERCOLES

HABANA

Tenerife y Carmen . .	M-5121
Jovellar entre M y N . U-6655	U-2221
Estrada Palma y Trocadero	M-5052
Ave Simón Bolívar número 107	M-4185
Villegas No. 53 . . .	M-4020
General Silverio S. Figueras 33 M-5190	A-7818
Bartolomé Masó número 48.	U-5813
Ave de la Independencia y Ave Menocal .	U-5505
Zenea y Oquendo . .	U-6924
Zenea No 91.	M-4160
San José y Gervasio U-6969	U-2030
Ave de la República y Gral. Aranguren .	M-4455
Habana 187.	M-4604
Gral. Carrillo No 172	U-7077
Rafael María de Labra No. 51 . . .	M-3995
Ignacio Agramonte número 86½	M-4599
República de Brasil y Mercaderes	A-6413
Máximo Gómez No. 246	M-5086
Castillo y Sta. Rosa .	M-4655
Amistad y San José .	A-6663
Benjumeda 7	U-6955

VEDADO

Calle 12 entre 13 y 15 .	F-3339
Calzada No. 84 entre A y B	F-6271
Calle 23 y G. . . .	F-6119
Calle 17 esq. a 20 . .	F-6282
Calle 9 esq a 1. . . .	F-6161

VIBORA

10 de Octubre No 696 I-7678	I-7555
San Francisco y Buenaventura I-7207 .	I-7518
Milagros y Felipe Poey	

JESUS DEL MONTE Y SANTOS SUAREZ

Rodríguez y Dolores .	I-7613
Santos Suárez No. 10 .	I-7332
Juan Delgado y Lacret.	I-7755

LUYANO

J. Alonso e Infanzón .	X-2372

CERRO

Sarabia y Borrero . .	A-8579
Palatino y Atocha .	I-7719
Vista Hermosa 14 esquina a la Rosa .	I-2323
Calzada del Cerro número 859	I-7488

NOTA. Este grupo deberá prestar el servicio público todo el día y la noche de los Domingos y Fiesta y Duelo Nacional siguientes: Febrero 5; Marzo 19, Abril 30; Junio 11; Julio 23; Septiembre 3; Octubre 15; Noviembre 26

HABANERAS

LA MODA ACTUAL

TELAS DE LA ESTACION

Cada clima requiere una tela especial que predomine prácticamente y el nuestro, con más razón que otro, debe tener su tela preferida, principalmente durante el verano.

Antiguamente el olán constituía la tela por preferencia, pero en la práctica se ha visto que no es la más apropósito por lo mucho que se arruga, dejándose para los sencillos vestiditos de diario. Durante varios años los fabricantes de telas han estado haciendo ensayos para ofrecer a los países cálidos un material que fuese el propio, reuniendo en él la calidad, lucimiento y duración, que es lo que se necesita.

Ya hace varias temporadas que venimos usando, con muy buen éxito, la tela denominada **Everfast**, que como bien dice su nombre, siempre conserva sus colores firmes ,empleándose igualmente para trajes de calle, sport y hasta por la tarde, por el gran lucimiento que tiene. Su precio está al alcance de todos siendo la más práctica de cuantas se fabrican.

Entre las telas para más vestir que han salido este año, se encuentra una muy elegante, llamada **Dimity**, que ha tenido gran aceptación por sus bellos estampados. También ha salido una tela nueva, propia para trajes de niños, denominada **pétalos**, cuyo nombre demuestra la perfección de sus diseños al igual que del tejido, teniendo el aspecto del hilo, resultando alegre y de exquisito gusto.

El **Cordulame** es una creación nueva, especial para trajes de **sport** y de noche, teniendo la suavidad perfecta de la gamuza. Es de cordón, en todos los tonos de colores lisos que ofrece la moda.

Las telas Ciré son las que predominan este año siendo la última que se ha presentado, como una originalidad de **Blanchini**, la denominada **organza Ciré**, que ha sido la sensación de la temporada.

Todas estas telas se encuentran en los elegantes almacenes de **El Encanto**, de Galiano y San Rafael, donde reciben continuamente las últimas novedades que salen en París y New York, teniendo la exclusiva de la marca **Everfast**, que es la tela especial para Cuba.

LOS NUEVOS ZAPATOS

La mujer moderna está acostumbrándose a caminar pues, aunque antes lo hacían, no es como hoy que se están habituando a prescindir de la máquina.

Antes, para ir de una tienda a otra, que no estaba muy lejos, tomaban un automóvil pero ya se han dado cuenta de lo saludable que es hacer ejercicio adquiriendo de este modo más gracia al caminar.

Pero epara esto se necesitan zapatos cómodos y bien hechos, que resulten prácticos y elegantes. Los de medio corte son los que más se están usando para el día con dos o tres ojetes que sujetan bien el pie.

Los zapatos se hacen con perforaciones en todas formas como adornos. El tacón cubano de suela se ve un poco más alto, pero son los preferidos para caminar.

Las pieles de cabritilla, piel de reptil y algunas telas son las que más se llevarán en el verano.

Delmau usa piel de Iguana India y de Java, así como una tela nueva de **torstmann** que se llama **Juinia**, que es muy parecida a la gabardina y que resulta muy elegante.

NOTAS DE PARIS

Al entrar la primavera toda mujer que se sepa vestir cambiará su sombrero de invierno por uno de paja o seda, así como el traje que no será de lana. La línea es la misma llevando, si acaso, la falda un poquito más larga, así como el talle que también se ve otro tanto más bajo.

En los sombreros ha habido una revolución, siendo la sensación de la temporada las copas altas que han subido de la noche a la mañana con una rapidez extraordinaria. Todos los tipos nuevos presentan una altura que sorprende a las mujeres en la idea de creer que las hace de más edad.

El maravilloso artista **M. de Clairville** que ha enseñado tanto de sombreros a las elegantes de París, ha encontrado una solución muy **chic** para contrarrestar esta idea. Ha ordenado su colección de tal modo que cada mujer puede ajustarse el modelo a su gusto.

María Gay hace el **fez** en cualquier clase de material siendo ya tan popular que en todas partes han recibido un inmenso pedido. Estos sombreros llamativos aunque por el momento no gusten mucho, al irse acostumbrando la vista, nos parecerán bonitos dentro de poco.

Ya pasó la época del sombrero flexible, que se ajusta como una media. Ahora no se encuentran modelos aplastados sobre la cabeza, aunque los grandes alones tienen por ley natural que ser de copa más baja.

En varios lugares de moda se lucen los de estilo **fez** en tela brochada antigua, haciendo juego con las chaqueticas de la misma tela. **Talbot** hace las copas altas con el ala estrecha en piqué almidonado con las bufandas y guantes haciendo juego también.

Para usar con los trajes sastres hace un modelo de ala más ancha y la copa más baja.

En todo es lo mismo y en los asuntos de la moda con más razón, que lo que encontrábamos atrevido ayer es lo corriente de hoy, acostumbrándonos poco a poco hasta a lo más extravagante.

OBSERVACIONES SOBRE LA MUJER

La mujer se burla de los hombres como quiere, cuando quiere y mientras quiere.

Balzac

Todos los razonamientos del hombre no valen un solo sentimiento de la mujer.

Voltaire.

Una mujer hermosa agrada a los ojos; una mujer buena agrada al corazón: la primera es un dije, la segunda es un tesoro.

Napoleón.

El que denigra y vilipendia a las mujeres, reniega de su madre.

E. F. Sanz.

ORACION

Como diestro escultor que blanda cera
Amasa, allí quitando, aquí poniendo,
Hasta que la figura va saliendo
Ajustada a su mente y su manera.

Así tú, en la apacible primavera
De nuestras vidas, dulce y sonriendo,
Fuiste con dedos mágicos rehaciendo
Mi dócil corazón. ¡Tan tuyo era!

Para sólo tu amor lo dispusiste
Y consuelo, esperanza y alegría
Le infundieron tus ojos soberanos.

¡Ama este corazón enfermo y triste!
Amalo hasta el morir, luz y alma mía:
Quiérelo; que es hechura de tus manos.

F. Rodríguez Marín.

MENU DEL DIA

Almuerzo	Comida
Clover Club cocktail.	Grape fruit.
Ostiones naturales.	Crema Saint German.
Huevos a la crema.	Filetes de pargo mennier.
Pescado guisado con papas.	Guinea en salsa negra.
Pollo grillé. Arroz blanco.	Coliflor al gratín.
nEsalada de espárragos.	Ensalada de espárragos.
Arroz con leche.	Flan de piña.

RECETAS DE COCINA

Escabeche

El pescado preferido es **aguja de paladar o serrucho.**

Lavado y limpio se enjuga y se sala. Las ruedas de un dedo de grueso se fríen en aceite hasta que estén doradas y luego se colocan en una vasija que tenga tapa, se le echa el aceite en que se frieron, hojas de laurel, perejil de mar, ajo machacado, pimentón, pimienta, cebollas, en ruedas, aceitunas, limón en rueditas y vinagre hasta cubrir la vasija.

Se tapa bien y se deja cuatro o seis días para que se cure bien antes de comerlo.

M. R. de FONTANILLS

LIMONTA, CONOCIDO DELINCUENTE, ACUSADO DE ASALTO Y ROBO

En la policía Judicial denunció Felipe Arango López, vecino del hospedaje «Yara», situado en Egido, 93, que en ocasión de transitar por Egido y Teniente Rey fué asaltado por un sujeto conocido por Limonta, el que armado de una navaja lo despojó de la suma de veinte centavos, dándose acto seguido a la fuga. Limonta es un viejo y conocido delincuente.

"Es Bueno: Lo Sé"

"El Compuesto Vegetal de Lydia E. Pinkham fué para mí maravilloso hace seis años, después una operación. Ahora lo tomo porque me siento decaída y sé que es de gran alivio para muchos desórdenes propios de la mujer."—MRS. JEANETTE PERRY.

Con más de cincuenta años de éxito, tomada por miles de mujeres como fortificante, esta medicina puede aliviar también a Ud. y a sus hijas. Bastará probar una botella. De venta en todas las boticas.

Compuesto Vegetal De Lydia E. Pinkham

ENTUSIASTA ANIVERSARIO DE LA REPUBLICA ESPAÑOLA

Van llegando al «Círculo Republicano Español» muchas adhesiones de entidades españolas del interior.

El entusiasmo para el segundo aniversario de la instauración de la República es indescriptible y muy justificado.

Imposible de contestar directamente todas las solicitudes enviadas por escrito, utilizamos este medio para hacer un ruego que conviene a la organización administrativa y que consiste en recordar que después del día 30 del presente deberá la Sección de Propaganda poner a la venta las localidades, por lo que las ya comprometidas o separadas deberán ser recogidas antes de esa fecha.

Próximamente publicaremos el programa íntegro que se está confeccionando para ese acto solemne en el teatro «Nacional».

SIMPATICA BODA

En la mañana del día 20 del actual contrajeron matrimonio, en la Iglesia Parroquial del Vedado, la bella señorita Aurora Carballo Rodríguez, vocal de la Junta Directiva de «Hijas de Galicia», y el estimado joven señor Vicente Vale Teijeiro; teniendo de damitas de honor a Teresita Carballo y Julia García.

Fueron padrinos la señora Bernardina Lamas, cuñada de la novia, y el señor José García; y como testigos figuraron los señores Luis Iravedra y Antonio Martínez.

La Sociedad «Hijas de Galicia», estuvo representada por las señoras Emilia Rodríguez de García, Gloria Díaz y Cristina Bedia.

Terminada la ceremonia de su enlace, la feliz pareja se trasladó al muelle, embarcando en el «Sierra Ventana» rumbo a España, en donde pasarán las dulzuras de la luna de miel, que les deseamos sea eterna.

DISTRITO CENTRAL DE LA HABANA

DEPARTAMENTO DE ADMINISTRACION DE IMPUESTOS

La Habana, D. C. Marzo 17 de 1933

AVISO

Por el presente se hace saber a los Contribuyentes pertenecientes a los Epígrafes de Droguerías, Tiendas de Libros de todas clases y Tiendas de efectos de Talabartería, que durante un plazo de cinco días, contados desde la fecha de este AVISO se exhibirán en el Departamento de Administración de Impuestos, Sección Segunda, los Proyectos de Reparto formados por las Comisiones de cada uno de estos «GRUPOS» a fin de que los que se consideren perjudicados, formulen sus protestas por escrito, dentro de las prescripciones legales, sin cuyo requisito no se tramitará la reclamación. Artículos 87 al 89 de la Ley de Impuestos Municipales.

JOSE IZQUIERDO JULIA

Alcalde-Jefe del Distrito Central

DISTRITO CENTRAL DE LA HABANA

Departamento de Administración de Impuestos

Habana, D. C., Marzo 20 de 1933.

AVISO

Por el presente se hace saber a los contribuyentes pertenecientes a los Epígrafes de CASAS DE HUESPEDES y SASTRES CON GENEROS, que durante un plazo de cinco días, contados desde la fecha de este aviso, se exhibirán en el Departamento de Administración de Impuestos—Sección Segunda — los Proyectos de Reparto formados por las comisiones de cada uno de esos «Grupos», a fin de que los que se consideren perjudicados, formulen sus protestas por escrito dentro de las prescripciones legales, sin cuyo requisito no será tramitada la reclamación. Artículos 87 y 89 de la Ley de Impuestos Municipales.

José Izquierdo Juliá,

Alcalde-Jefe del Distrito Central.

5 d—31

DON RAMON ARMADA Y LOS NATURALES DE ORTIGUEIRA

Hace un año que ha muerto el gran socio benefactor de la sociedad «Naturales de Ortiguera» Don Ramón Armada Segrera. Un año que se halla bajo la losa fría del panteón que guarda sus restos al lado de sus queridos padres que duermen el sueño eterno en el Campo Santo de la Habana.

Ramón Armada Segrera, perdura su nombre a través del tiempo en el corazón de todos los ortigueireses. Cómo olvidarlo al que siempre tenía el corazón abierto para todos, el que su caja estaba siempre abierta para socorrer a nuestros paisanos, al caballero afable, de trato exquisito, de caballero intachable y de patriota en el más puro significado de la palabra.

Ortigueira le debe a Armada una gratitud inmensa y jamás podrá olvidar él nombre de los Armada porque está vinculado íntimamente a las virtudes de los ortigueireses.

La Sección de Propaganda de Naturales de Ortigueira a cuya Asociación pertenecía el Señor Armada Segrera igual que su hermano Don Rafael, celebró sesión el sábado día 18, en cuya fecha se cumplía el año que había bajado a la tumba, el Presidente de la Sección Sr. A. Couzo, rogó a los 25 asociados que se hallaban presentes, que por breves minutos guardaran silencio y elevaran sus preces al Gran Creador del Universo por el alma del señor Ramón Armada Segrera porque en ese día se cumplía el primer aniversario de su muerte, cuya desaparición todos lloramos y sentimos en lo más profundo de nuestro corazón.

Al rememorar en el día de hoy su muerte aniversario, no podemos por menos de expresar con el profundo dolor de nuestra alma que Ramón Armada Segrera, fué el que por su tenacidad, firmeza, inteligencia, probidad, honradez, se elevó a una posición desahogada y cayó dejando entre todos los que le han conocido una estela de recuerdos y afectos.

«Naturales de Ortigueira» sigue aún lamentando la muerte de su gran benefactor, q. e. p. d.

INTENSAS LABORES DE LAS «HIJAS DE GALICIA»

La labor realizada ayer en el Sanatorio «Concepción Arenal» se resume a cinco intervenciones quirúrgicas por el cirujano doctor Carlos de Valle, auxiliado por el doctor Augusto Navarro; diez operaciones de su especialidad de garganta, nariz y oídos, por el Director y reputado laringólogo, doctor Antonio F. Barrera; y en la sala de maternidad dió a luz una asociada, naciendo un varón.

Salieron dadas de alta: Emilia Pereira Gómez y Francisca Gárciga Soto.

Ingresaron para atender a su curación: Manuela Cotarelo, Concepción Guzmán, Caridad Bonet, Manuela Lagarejo, Dulce María Fraga, Genoveva Magide, Josefa Balseiro, Amparo Pérez, Consuelo Moreno, Ofelia Alvarez, Avelina González, Ofelia Rodríguez, Matilde Palmiera, Estrella Barreiro, Rosa Videira y la niña Alicia Costa.

En la quinta fueron consultadas 322 asociadas, alcanzando a 47 las visitadas a domicilio.

LA JUNTA GENERAL DEL «CLUB RIBADESELLA»

En el vapor «Sierra Ventana» embarcó para Asturias el Sr. Crisanto Díaz del Valle, socio fundador y miembro de la Directiva del Club «Ribadesella».

Fueron a despedirlo una nutrida Comisión compuesta por los señores Angel G. Cofiño, Jesús Valle, Juan García, Gerardo Cofiño, Desiderio García, Manuel Valle y Robustiano Valdés.

El día 24 Junta General en este Club.

GERMAN RODRIGUEZ GOMEZ

Con gusto consignamos la noticia de que tomó posesión nuevamente de su cargo de Secretario-Contador de la Asociación Canaria, nuestro distinguido amigo, señor Germán Rodríguez Gómez, completamente restablecido ya de la dificilísima intervención quirúrgica que le fuera practicada el pasado mes de Enero por el doctor Roberto Chomat, en la Casa de Salud «Nuestra Señora de la Candelaria».

Lo celebramos.

A TODOS LOS QUE PADECEN
de ESTREÑIMIENTO, MALAS DIGESTIONES
CARGAZÓN de la LENGUA — ENTERITIS
INFARTOS BILIARES
Tomen por la noche, al acostarse, dos comprimidos de
Lactolaxine Fydau
Este remedio es un poderoso reeducador del intestino, el único capaz de curar el Estreñimiento y las afecciones que de él derivan.
La LACTOLAXINE FYDAU, admitida en los Hospitales de París, la prescriben las eminencias médicas en todos los países.
LABORATORIOS BIOLÓGICOS ANDRÉ PÂRIS, 4, R. de La Motte-Picquet, PARIS (Francia)
De venta en todas buenas farmacias.

SOCIEDADES ESPAÑOLAS

DEBE ABONARSE EL RECIBO DEL DEPENDIENTES

Abonarlos a tiempo es algo muy beneficioso para todos los asociados y asociadas

Lo que significa abonar puntualmente la cuota mensual en la Asociación de Dependientes parece innecesario ponderarlo. No obstante, digamos que no abonarla puntualmente es ir contra uno mismo. O sea que el asociado que no de a este aspecto de sus relaciones con la Asociación la debida importancia se despreocupa de su propio interés y de su propio beneficio. Si la Sociedad existe para sus componentes, y vive del aporte de todos ellos al fondo común, y cubre sus necesidades mediante el cobro del importe del recibo mensual, lógico parece asegurar que tener como norma la puntualidad en el pago de la cuota es tener como norma el asegurarse los beneficios innumerables que la entidad ofrece al socio.

Además, la puntualidad en el pago representa un gran impulso para la economía social y para el desenvolvimiento de la corporación, pues que permite a sus administradores desarrollar sus actividades administrativas y de gobierno sobre la base firme de un ingreso determinado. Y al cabo el beneficiado lo es siempre el socio, quien por haber pagado puntualmente su cuota ha dado oportunidad para que los servicios se desenvuelvan con seguridad, estabilidad y firmeza, y aun se multipliquen y aumenten. Desde el punto de vista de las necesidades del socio podemos decir que un día de retraso puede muy bien determinar que el asociado enferme y se vea sin asistencia médica, aquella asistencia amplia, pródiga, sin cortapisas que hubiere recibido bien en los gabinetes de consulta u hospitalizado en el Sanatorio de haber pagado puntualmente su cuota.

Por todos conceptos abonar a tiempo la cuota, es cuestión de suma importancia para el socio. Si se ha de pagar, páguese —aunque sea con algún sacrificio— dentro de los primeros días del mes. Es bien para todos. Es asegurar la corporación y asegurarse uno mismo.

EL PROBLEMA PLANTEADO EN CENTRO CASTELLANO

Los señores Garcilaso Rey, Vicente Bazán y Juan Ramos, en nombre de su respectivo Comité, nos ruegan hagamos llegar a los asociados las siguientes palabras:

«Una vez más tenemos que repetir rotundamente que la campaña que sostiene el Comité opuesto al pacto firmado por la Junta Directiva con la Federación Médica va en contra del actual cuerpo médico de nuestra Casa de Salud, como se está publicando por un sector que se ha tomado la defensa de ese cuerpo médico que no la necesita porque ellos, los médicos saben y están plenamente convencidos de que los socios del Centro Castellano los distinguen y los aprecian.

La lucha que sostiene este Comité no es ni política ni en contra de los médicos, es clara y terminantemente contra el Pacto y contra la intromisión de una entidad, cualquiera que esta sea, en los asuntos y administración del Centro Castellano.

En la Junta General (continuación de la que se celebró el día 15) y que tendrá efecto el miércoles 22 los socios del Centro Castellano que en gran número están dispuestos a rechazar el pacto celebrado dirán la última palabra acudiendo esa noche a votar en contra de lo que constituye para el Centro Castellano una claudicación de sus derechos cosa que los socios no deben de permitir.

Es pues, esta lucha, no de personalismos, no, de política, por parte de este Comité, no va contra el actual cuerpo médico.

BAILE «PRIMAVERA» EN LA ASOCIACION DEPENDIENTES

«Es noche de fiesta..» La orquesta perlaba sus mágicas notas». Podrá decirse al recuerdo de la gran verbena que el primero de Abril celebrará en su palacio de Prado y Trocadero la Asociación de Dependientes del Comercio. «Verbena de Primavera» se le ha denominado; y a fe que el nombre responde a la organización del festival y a su carácter. Porque las salas amplísimas del Centro cantero y reata, jardín de histórico prestigio. el primero de Abril este edificio del Paseo de Martí; las plantas más nuevas y lozanas, las flores más interesantes, las bellezas todas de que un jardín pueda disponer. Regirá junto a esto, en lo que toca a la parte musical, un selecto programa de bailables. Y las orquestas llamadas a ejecutarlo llenan de fijo la ambición de los bailadores. Son las de Aniceto Díaz, Hnos Castro, Belisario López, Septeto Cuba y Supremo.

Se obsequiará a las damas. La Sección de Recreo, por su parte promete lo mismo. A la entrada, por el Paseo de Martí, lucirá sus bellezas una fuente luminosa, manantial de perfumes delicados. Estará con tino dispuesta, y sus aguas y colores constituirán, como hemos dicho en anterior referencia, una nota de frescor y de amenidad.

La verbena durará siete horas, de 9 de la noche, a 4 de la madrugada. Sin costo la entrada. El uso de la guardarropía se ha fijado en cuarenta centavos.

PARTIDO REGIONALISTA DEL CENTRO GALLEGO

El señor Narciso María Rodríguez, presidente de esta Agrupación, cita para la reunión de la misma que tendrá efecto el jueves 23 del actual, a las 8 y 45 de la noche, en el local del Centro de Detallistas de la Habana, sito en Reina 104 altos, en la que se tratará de los asuntos contenidos en la orden del día y que son muy importantes.

JUNTAS DIRECTIVAS

EL VALLE DE ORO: Celebrará Junta Directiva el día 23 del actual, a las ocho y media de la noche, en el Centro Gallego.

REPRESENTANTES DEL COMERCIO: Celebrará Junta Directiva el día 23 del actual, a las ocho y media de la noche, en el local social.

CLUB SOTO DEL BARCO: Celebrará Junta Directiva, hoy, día 22 del actual, a las ocho y media de la noche, en el Centro Asturiano.

GRATITUD DEL CTRO. GALLEGO A UNA COLONIA

Se trata de toda la Colonia Española de Cienfuegos por atenciones hechas a F. Naya

La Comisión Ejecutiva del Centro Gallego—y particularmente el Interventor de la Sociedad, Sr. Francisco Naya— le están sumamente agradecidos al Presidente de la «Colonia Española» de Cienfuegos, señor Ramón Alvarez, y a todos los demás miembros de su junta Directiva, por las delicadas atenciones que le han dispensado a él y a su acompañante señor Cidre, así como por el eficaz concurso que le prestaron en la reorganización de la Delegación del Centro en la ciudad cienfueguera.

Dando muestras de solidaridad y de una alta compenetración de sentimientos, la Colonia Española, de manera espontánea, se apresuró a recoger los enfermos que tenía la Delegación, hospitalizándolos en su sanatorio y atendiéndolos con los mismos solícitos cuidados que dispensa a los suyos, actitud ésta que sorprendió agradablemente al señor Naya, a quien preocupaba esta parte del problema.

En la entrega de todo lo que tenía en su poder el antiguo Delegado también interpuso sus buenos oficios el señor Alvarez, facilitándole al señor Naya la misión de sustituirle por otro que dé más provechosos resultados para los intereses del Centro. La designación recayó en el señor Carlos Suaz, San Carlos 104, joyería «El Zafiro».

En lo sucesivo los enfermos de la Delegación serán atendidos en el sanatorio local de la Colonia Española, siempre que las bases que ésta presente sean aprobadas por la Comisión Ejecutiva del Centro Gallego.

TODOS LOS ENFERMEROS EN TODA «LA TROPICAL»

Pocas horas faltan ya para que los enfermeros y alumnos de Cuba celebren su ya tradicional festival, que al igual que en pasados años será en todos los jardines de «La Tropical», el domingo día 2 de Abril próximo.

Don Julio Blanco Herrera, Presidente de Honor de la Asociación Nacional de Enfermeros, y Presidente de la Gran Fábrica de Cervezas «La Tropical», ha prometido toda clase de facilidades a los enfermeros, para que el día 2 de Abril no falte ningún detalle en aquellos pintorescos jardines.

Habrá, pues, laguer en abundancia para los romeros que, como es costumbre, concurrirán a este gran festival. Nuestro amigo Manuel Leal Otero, Presidente de la Comisión Organizadora, nos encarga hagamos saber al público, que ese día podrán llevarse meriendas, a cuyo efecto debe solicitarse el correspondiente permiso a dicho Comité, Pidan detalles a cualquier enfermero en las distintas Quintas, hospitales, clínicas etc.

BELLA LA FIESTA DE LOS ARENALESES

Estuvieron de fiesta los de la prestigiosa sociedad estudiantil «Concepción Arenal», conforme se había anunciado se celebró la matinée bailable que por iniciativa de una Comisión de Alumnos del Plantel del Centro Gallego, le fué ofrecida al presidente general y al tesorero de la mencionada Institución, señores José Gómez Sánchez y José Cocina, en sus onomásticos.

Este acto tuvo por escenario la magnífica glorieta de la Casa-Club, sita en Josefina esquina a Avellaneda, fué amenizada por un afamado septeto, el que se mostró de lo más complaciente, interpretando a la vez los bailables más en boga.

La fiesta quedó de lo más lucida, la Comisión Organizadora lució sus conocimientos en la preparación de festivales de esta índole, ofreciéndole una verdadera fiesta a los homenajeados y a sus amistades.

A las seis y media de la tarde terminó la fiesta; y los arenaleses siguieron la fiesta, concurriendo por la noche al domicilio de la distinguida asociada, señorita Josefina Izquierdo Lanza, quien ofreció a sus amistades una fiesta de lo más agradable, en donde no faltó buena música, bellas y simpáticas damitas, ricas pastas y finos licores.

Muchos días como ese, les deseamos a todos los arenaleses y especialmente a los homenajeados y a la señorita Josefina Izquierdo Lanza.

COMISION DE FIESTA DE «HIJOS DE LA ESTRADA»

Las Comisiones que la entidad designa en cada una de sus reuniones. para visitar los socios enfermos, vienen cumpliendo con su sagrada misión.

Hace unos cuantos días que fué operada en el Sanatorio Hijas de Galicia, la hija del señor Manuel Ulla, entusiasta miembro de la Junta Directiva de Hijos de la Estrada, saliendo altamente agradecida del trato recibido en el mencionado Sanatorio, no solamente del cuerpo facultativo, sino que también de los demás empleados.

CONTINUAN SUS LABORES EN EL CENTRO ASTUR

Nombrarán los nuevos delegados a la Unión Gral. de Sociedades Mutualistas, continuando labores

Hoy, a las ocho y media de la noche, se reunirá y celebrará sesión la Comisión de Reforma del Reglamento, que continuará su misión de reforma cometido que le fué encomendado por una de las últimas Juntas Generales.

También se reunirá en sesión la Comisión correspondiente para tratar de solucionar el problema de hermanzas a las Delegaciones que el Centro tiene establecidas en el campo de la República.

Han pasado a la Junta de Gobierno puestos dos escritos, suscriptos por el número reglamentario de asociados, solicitando una Junta General para tratar de lo relacionado con economías acordadas, respecto al oftalmista y y al Quiropedista, que vienen desempeñando tales servicios a los asociados. También celebrará sesión los de la Comisión de Altas y Bajas.

Por la Junta Directiva se procederá al nombramiento de los nuevos Delegados del Centro a la Unión General de Sociedades Mutualistas, designaciones que habrán de recaer seguramente en las personas del Presidente social, señor Domingo Méndez y del Primer Vicepresidente, señor Emilio Castrillón.

Unión General Mutualista

Para hoy, a las ocho y media de la noche, están citados para sesión los dos señores Delegados que integran la Asamblea General de esta importante Unión, en la que se tratará del problema de las reformas presentadas por el señor Enrique Elizaga y el Secretario, señor Ignacio Secundino Baños.

Se concede gran importancia a esta Asamblea.

VISITA A LOS ENFERMOS DE LA BENEFICENCIA GALLEGA

Una Comisión de la Junta Directiva de la Sociedad de Beneficencia de Naturales de Galicia, visitó el próximo domingo pasado, a los señores, Alfonso Martínez, Manuel Barreiro Calvo (de alta) José González, Francisco García Navera, José Bonso y José Collazo.

También la mencionada Comisión visitó al señor Daniel Cabarcos que con sus enormes entusiasmos perteneció durante varios años a la Junta Directiva de la benéfica entidad. El señor Cabarcos se halla recluído desde hace tiempo en la Casa de Salud del Centro Gallego, en donde viene siendo constantemente visitado por sus amigos y compañeros de lucha.

El señor Francisco García Navera, se halla recluído en la Benéfica por causa de un accidente, hallándose ya sumamente mejorado de las lesiones recibidas.

La mencionada Comisión de la Junta Directiva de la Beneficencia de Naturales de Galicia, ostentaba también la representación del Presidente de la Sección de Propaganda, señor Jesús Suárez Pastoriza, el que con un grupo de elementos de la misma, va a iniciar una intensa labor de Propaganda y de acercamiento espiritual de toda la colonia gallega.

GRAN FESTIVAL

Dentro de breves días, la Comisión de Arbitrar recursos va a iniciar la organización del Gran Festival de la Caridad, que ha de celebrarse en todos los Jardines de La Tropical y del cual han de quedar gratos recuerdos.

NATURALES «EL FRANCO»

Celebraron Junta Directiva.

Preside el señor Julio Pon, actuando de secretario el que suscribe, se aprueba el acta anterior. Se da lectura al balance de tesorería, que arroja ingresos $48.00; egresos $30.; quedando en existencia en 31 de enero $18.79. Se nombra comisión de visita de enfermos a los señores José Fernández y Fernández y Manuel López Gudín.

Se da lectura a varias comunicaciones sin importancia y la junta queda por enterada. Se aprueba el nombramiento de las secciones de Fomento y Beneficencia y no habiendo otro asunto que tratar, el señor Presidente suspende la sesión.

M.E.C.D. 2016

mercado de los azúcares para entrega futura, bajó ayer de un modo inesperado en Nueva York

ARIOS BANQUEROS DE CHINA PRETENDEN COMPRAR EN CUBA 40.000 TONELADAS DE AZUCAR

Instituto Azucarero estudia este importante negocio, Que no conoce aún todos los detalles. En la semana que extra resolverá este organismo sobre el «pool» azucarero

proyectado «pool» azucarero fué por la mañana el tema prin- considerado por el Instituto ...no. Según ya hemos infor- ...mos, son distintas las fórmulas ...adas para la segregación de ...de la cuota de exportación ...Estados Unidos, pero la que ...idera que triunfará, en defi- ...es la de un «pool» de se- ...mil toneladas, formado por ...toneladas, remanente del anterior y 260.000 de la za- ...esperaba para ayer una solu- ...definitiva. Sin embargo, aun no ...trascendido nada, según nos in- ...por los miembros del Institu- ...de la junta.

...nos dijo que «todo proce- ...y que sólo se estaban con- ...algunas proposiciones de ...adores cubanos en relación ...forma de establecer la apor- ...de cuotas al «pool», que se ...aban atendibles y merecedo- ...estudio detenido. El doctor ...Gutiérrez nos dijo que en la ...junta del Instituto que se ...en la próxima semana, po- ...el lunes, quedaría resuel- ...definitivamente el problema y ...forma de aportación sería de ...manera que no perjudicaría a ...de los intereses legítimos ...dos con nuestra industria ...

...S CONTRATOS PACTADOS

...ar de que no se nos dieron ...detalles, sabemos que el pro- ...que ha estancado las gestio- ...que se venían realizando para ...ación del «pool» consiste en ...Instituto no ha resuelto aún ...respetarse los contratos que ...pactados en el momento de ...se la segregación y los azú- ...pertenecientes a refinadores lo

...S REFINADORES LOCALES

...refinerías Arrechabala y As- ...las de los centrales Hershey, ...y Mabay han presentado ...ciones concretas al Instituto, por las cuales se empeñarían a apla zar para el año próximo determi- nada cantidad de refinos, con tal de que se les permitiera manipular li- bremente los azúcares crudos con- tratados ya en el momento de de- cretarse la segregación.

LOS PEQUEÑOS PRODUCTORES

Sigue estudiando el Instituto Azu- carero la demanda de los pequeños productores para que, en vista de que el reparto de cuotas adicionales establecido por la Regla 17 de la Corporación, no ha dado resultados apreciables para los pequeños inge- nios por no haberse podido formar un «fondo de cuotas no elaboradas» suficiente, se les excluya de la obli- gación de aportar azúcares al cita- do «pool».

VENTA IMPORTANTE A CHINA

En la junta que celebró ayer el Instituto Azucarero, según hemos sa bido de fuente distinta, en vista de la reserva de los miembros del or- ganismo, se trató de una importan- te oferta de compra de crudos cu- banos recibida de un grupo de ban- queros de Hong-Kong, China. Dicha oferta se hace ascender a unas cua- trocientas mil toneladas.

Nuestro organismo azucarero aún no ha resuelto nada sobre este asun to, pues aun no conoce los detalles completos de la oferta, o sea si el embarque debe ser en forma escalo- nada, como es lógico suponer, y las demás condiciones del contrato a realizar, detalles todos éstos que, conjuntamente con la situación del mercado, deben servir de base para discutir en su oportunidad el precio de venta.

Esta venta, de llegarse a efectuar, sería de trascendental importancia por representar la cantidad a que se hace ascender la oferta de compra, casi la mitad de la cuota de exportación concedida a Cuba para países fuera de los Estados Unidos, lo cual mejoraría extraordinariamen te las condiciones del mercado de Europa para nuestro azúcar y, por reflejo, las perspectivas generales.

S PEQUEÑOS PRODUCTORES ...RATARAN EN LA REUNION DE HOY SOBRE EL POOL AZUCARERO

...rán por la mañana un cambio de impresiones sobre el ...yecto y pedirán que el mencionado «pool» sea voluntario ...que no se obligue a aportar azúcar al pequeño productor

...por la mañana, en la oficina ...ociación de Hacendados de ...bana, se reunirán los repre- ...tes de los pequeños produc- ...a celebrar un cambio de ...sobre el proyectado ...azucarero de 700.000 tonela- ...

...chos de dichos productores opi- ...que los «pools» han venido de- ...ndo en un abuso de unos ...nos que juegan a la bolsa y ...en azúcares hechos, librándose ...distribuir a los mismos y obli- ...a los demás a hacerlo.

...gunos otros que no debe hacer- ...un «pool» precisamente ahora, ...ndoles muchos azúcares sin ...der a Filipinas y Puerto Rico, y ...iendo la perspectiva de que se ...una cuota tanto a Cuba como ...sus posesiones norteamerica- ...para el abastecimiento de cru- ...a los Estados Unidos. El «pool» ...lugar a que se interpretara ...Cuba se aviene, voluntariamen- ...a limitar aún más su exporta- ...a los Estados Unidos.

...por otra parte se sostiene por la ...ría de los pequeños productores ...de crearse el «pool», debe- ría eximirse a los mismos de apor- tar sus azúcares, en vista de que el «fondo de cuotas no elaboradas» creado por la Regla 17 de la Cor- poración no ha dado resultado por no habrse alcanzado sino una cifra de sacos irrisoria para repartirla en- tre los pequeños productores.

Un grupo de preeminentes hacen- dados propondrá en la citada reu- nión que se solicite del Instituto azucarero que el «pool» sea volun- tario.

NUEVA FABRICA DE HIELO, S. A

PROPIETARIA DE LA FABRICA DE CERVEZA Y HIELO

"LA TROPICAL"

SECRETARIA

JUNTA GENERAL DE ACCIONISTAS. — PRIMERA PARTE DE LA SESION ANUAL ORDINARIA

De orden del señor Presidente, cito por este medio a los señores accionistas de la Compañía para que se sirvan concurrir a las DOS DE LA TARDE del día VEINTE Y SEIS del actual mes de Marzo al Salón de Juntas, Calzada Cosme Blanco Herrera, (antes Palatino) número 8, Cerro, anexo a las Oficinas Generales de la Compañía, a fin de tener la PRIMERA PARTE DE LA SESION ANUAL ORDINARIA de la JUNTA GENERAL en que se dará cuenta con las actas de la última sesión ordinaria de la propia Junta General, la MEMORIA de la JUNTA DIRECTIVA fecha 31 Diciembre ppdo. el BALANCE GENERAL de dicho año y el INVENTARIO DE BIENES; y se nombrada la COMISION DE GLOSA, de acuerdo con lo prevenido en el artículo 12 del Reglamento en relación con el número 16 de los Estatutos de la Compañía.

Y según lo dispuesto en el artículo 7 del propio Reglamento se hace por este medio dicha citación.

Habana, 12 de Marzo de 1933.

El Secretario interino,

Antonio de la CARRERA

Frutos cubanos en New York

La Sección de Fomento y Expansión Comercial de la Secretaría de Agricultura, Comercio y Trabajo se ha recibido con fecha 21 del actual del jefe de su oficina Agrícola-Mercantil establecida en New York, el siguiente cable:

«Subastáronse en New York, 50 huacales piñas llegadas vapor «Peten» la marca «Club» huacales de 18 y 24 a dos pesos veinticinco de 30 a un peso sententa y cinco de 36 a un peso cincuenta y cinco. Subastáronse 4.395 cajas de tomates llegadas vapor «Morro Castle» las marcas «V. R.», «Barbo», «Light», The Crat», «Walford», «Miraflores», «Aponte», «Raimbow», «Ramona», «P B. Padrón», «Blue Goose», «Dos Ríos», «Triangle», «Irma», «Pura», «Paradise», «Ribera», «Rubio», cajas de 120 de dos pesos cinco octavos a tres pesos tres octavos, de 144 pesos cinco octavos a tres pesos tres octavos de 162 de dos pesos cinco octavos a tres pesos tres octavos de 180 de dos pesos seis a tres peso veinticinco de 225 de tres pesos a un otavo cero pesos cinco octavos de 250 de dos pesos siete octavos a tres pesos cincuenta. Las mejores marcas vendidas hoy fueron «Conuco», «Tejera» «Potosí», cajas de 144, a cuatro pesos de 162 de tres pesos cincuenta a tres pesos setenta y cinco, de 180 de tres pesos cincuenta y cuatro pesos un octavo de 216, de tres pesos veinticinco a cuatro pesos tres octavos. Subastáronse también 8.135 lugs las marcas «Angulo», «Nieves», «Tropical», Quaker» «Cubanisi», «Tejera», «Oro», «Fany», «Carlota», «San José», «A. M. A.», «Cubano», «Teide», «María Luisa», «Capote», «Guara», «Belle», «Rafael», Pastor» «Royal», «Queenye», «Two», «Fatty», lugs de 5x5 a un peso noventa, de 5x6 de un peso setenta y cinco a dos pesos cincuenta y cinco, de 6x6 de un peso sesenta y cinco a dos pesos setenta, de 6x7 de un peso setenta, a dos pesos veinte, de 7x7 de un peso cincuenta a dos pesos. Subastáronse procedentes de Florida 1.550 lugs de 5x6 a un peso, veinticinco. de 6x6 de ochenta y cinco centavos a un peso veinticinco, de 6x7 y 7x7 a un peso veinte y cinco. Hoy está lloviendo.

Los precios de los tomates buenos, más altos que los de la última subasta y mejor que los de la Florida.

INDICE DE PRECIOS EN LOS ESTADOS UNIDOS

NUEVA YORK, marzo 21.

El índice de precios de artículos de primera necesidad, compilado por Moody, es 87.9, contra 87.4.

Cotizaciones

BOLSA DE NEW YORK

NEW YORK, marzo 21. (AP). — Cierre de hoy en la Bolsa de Valores:

ACCIONES

1.869,530

BONOS

$10.354,000

COTIZACION DE LA PESETA

La peseta española se cotizó al cierre del mercado a razón de:

11.83.43

por dólar.

COTIZACION DE LOS FRANCOS

El franco francés se cotizó ayer al cierre del mercado a razón de

25.34

por dólar.

COTIZACION DE LA LIBRA ESTERLINA

La libra esterlina se cotizó ayer en el mercado local a

3.41½

HABANA CLEARING HOUSE

Las compensaciones de checks entre los bancos asociados al Habana Clearing House, ascendieron en la liquidación de ayer, a la suma total de:

$1.340.812.43

BOLSA DE LA HABANA

Con tono pesado actuó durante el día el mercado local de valores.

Las emisiones de la República de Cuba estuvieron algo indecisas excep to las obligaciones oro que mejoraron dos puntos.

No se registró operaciones en el día.

BONOS Y OBLIGACIONES

	Comp.	Vend.
R. Cuba Speyer 1904..	87	93
Cuba 1905 Deudt Int.	34½	38
Cuba 1909 4½..	70	76
Cuba 1914 Morgan . .	85	87
Rep. Cuba 1923 (5½) Morgan	72	78
Rep. Cuba 1945 (5½) Obras Públicas	36¾	38¾
Rep. Cuba 5½. 1935 Obligaciones oro . .	33	36
Rep. Cuba 5½ 1940 Azúcar..	73	78
Rep. Cuba, Morgan (Seriados) 5½%—1927: riados) 5½% 1927		
H Vence 1 julio 1933..	90	100
F Vence 1 julio 1934..	—	—
G Vence 1 julio 1935..	—	—
I Vence 1 julio 1936..	—	—
J Vece 1 julio 1937..	—	—
Certificados de Serie 5½% O. P.:		
Vence junio 30 1933..	90	100
Ayto. Habana 1a hip.	99	110
Ayunt Hab 2a Hip....	96	100
Centro Asturiano	25	40
Agri. Oriente Cubano..	—	—
B. Territorial Serie B..	—	—
Cervecera	32½	42
Cervecera (Obligs. no hipotecarias)	8	—
Gas	87	100
H. Elec Cons..	24⅞	27
H. Electric, Obligaciones no hip	6⅞	7
Iron Beer (Obligaciones no hip.)	—	—
Jarcia Matanzas . . .	77	100
La Metropolitana, S. A.	—	—
Ladrillos	—	—
Matadero	—	—
N. Fábrica Hielo	78	—
Papelera serie A . . .	88	—
Papelera Serie B	60	—
Unidos	4	—
ACCIONES		
Agr. Oriente Cubano...	—	—
Banco Agrícola..	—	—
Banco Territorial	—	—
Banco Territorial . . .	—	15
Banco Territorial (beneficiarias)	—	—
Cervecera	9	—
F Consolidados de Cuba, preferidas	2¼	—
Cuba R. R.	—	—
Fibras y Jarcia	9	—
H. Electric Utilities Co. prefs. 6 por 100	17	22
Hav. Elec. Utilities Co., P. 5 por 100	6	12
Havana Elec. Railway Co. Pref.	2	4
Havana Elec. Railway Co. C.	½	½
Jarcia P.	15	20
Jarcia P. Ex-Div. en Acciones	14½	40
Jarcia, C.	—	8
Licorera de Cuba	3½	7½
Lonja, P.	—	—
Lonja, C.	—	—
Mercantil, La (Seguros)	—	—
Metropolitan Auto	100	—
Naviera, P.	10	—
Naviera, C.	½	2½
Nueva Fáb. de Hielo ..	88	—
Nueva Fáb. de Hielo. (Beneficiarias)	13	19
Perfumería P.	3½	—
Perfumería C.	¼	—
Pesca P.	20	—
Pesca C.	2	—
Teléfono P.	27½	37
Teléfono C.	5	—
Unidos	1⅞	2⅜
Union Oil Co.	5⅝	7

SUSCRIBASE Y ANUNCIESE EN EL «DIARIO DE LA MARINA»

BOLSA DE NEW YORK

COTIZACIONES DEL CIERRE DEL DIA 21 DE MARZO

(RECIBIDAS POR EL HILO DIRECTO DE MENDOZA Y COMPAÑIA)

A		**D**		**N**	
A. Express . . .	4¼	Del. Hudson . .	52⅜	Nash	13
Air Ref . . .	57	Del. Lack . . .	22¼	Nat Dist . . .	24
Alaska Jun . . .	13	Drug Inc . . .	34	Nat Bisc	37½
Alleghany	1⅛	Dupont	37⅜	Nat Cash . . .	7
Allied Chem . .	80⅛	**E**		Nat Dairy . . .	13½
Allis Chal	7⅞	E. Kodak . . .	57⅝	Nat P. Lig . . .	8⅞
Amer. Can . . .	57⅛	El. Auto Lit . .	12	Nat Surety . . .	5¼
Am. Car. Fou. .	8⅛	El. Pow Lig . .	4⅛	N. Y. Central. .	19⅛
Am. F. Pow . .	5	Elec. Bond . . .	14¼	Nevada	4⅝
Amer. Ice . . .	5	Erie R. R. . . .	5¼	North Am . . .	18⅞
Amer. Int . . .	6½	**F**		Norfolk	120
Amer. Loc . . .	7	Fox Film . . .	1½	Nort Pacif . . .	14½
Am. P. Light . .	5	F. Texas	20⅜	**O**	
Amer. Smel . . .	14⅜	**G**		Ohio Oil	5¼
Am. Sugar . . .	32⅞	Gen. A. Tank. .	17⅞	Otis Elev . . .	11¾
Am. Sug prefs..	90⅛	Gen. Asphalt . .	6	**P**	
A. Tel. and Tel.	97⅝	Gen. Elec . . .	13⅝	Packard Mot. . .	2⅛
A. Tob. A. . . .	56¼	Gen. Foods . .	26	Paramouna. . .	⅝
A. Tob. B. . . .	58⅜	Gen. Motors . .	11⅞	Pennsylvania . .	17½
Am. Water . . .	12⅛	Gen. Sig. Ry . .	17¾	J. C. Penney. .	23
Am. Woolen . .	4¾	Gillet Saf . . .	14⅝	Pullman	22½
Anaconda	7	Gimbel Bros . .	1⅛	Pub. Serv . . .	37¼
Atchison	44	Gold Dust . . .	15	Proc. Gamble . .	24
At. Coast	21	Goodrich	4	Pure Oil	3¼
At. Ref	15⅛	Goodyear	13⅞	Puerto Rico . . .	21⅝
Ass. D. Goods...	4½	G. Paige . . .	1⅝	**R**	
Auburn Auto. . .	32½	G. Uorth . . .	8⅝	Radio Corp . . .	4¼
Aviat Corp . . .	6⅞	**H**		R. I. Steel . . .	5⅝
B		Hershey com . .	—	Reynolds	30½
Baldwin	4½	Homestake . . .	160	Royal Dutch . .	19
Balt Ohio	10⅞	Houston Oil . . .	11⅛	**S**	
Bendiv Av . . .	8¼	Hudson Mot. . .	3½	Safeway	32⅛
Best Co.	11½	**I**		Sears Roeb . . .	17⅛
Beth Steel . . .	13⅛	Ill. Cent . . .	13¼	Simmons Co. . .	5½
Borden Co. . . .	20¾	Int. R. T. . . .	5⅜	Soc. Vacuun . .	6½
Briggs.	3½	I. B. Mach . .	90	St. Paul prefs. .	1⅝
Brook Manh . .	25⅝	Int. Cement. . .	8½	So. Pacific . . .	15⅞
Byers A. M. . .	10⅝	Int. Comb . . .	—	South Ry	6¾
C		Int. Nickel . . .	8⅛	S. Brands . . .	16¾
Can. Pacif . . .	8½	Int. Tel	6⅝	Stand Gas. . . .	7⅝
Cann. Mills . .	16¾	**J**		Stan N. J. . . .	25⅞
Case T. Mach. .	44	Johns Mansv . .	16	Stan Oil C . . .	23
Cerro de Pasco...	8	**K**		Stewart	3½
Ches. Ohio . . .	29	Kroger Groc . .	18	Studebaker . . .	2⅛
Chi. R. Isl . . .	4	Kresge S. S. . .	6½	Sun Oil	36
Chrysler	9½	Kelvinator . . .	4⅛	**T**	
Coca Cola . . .	83¼	Kennecot . . .	9	Texas Co	12¾
Col. Carbon . . .	29½	**L**		Texas Gulf . . .	18
Comm South . .	1⅞	Lambert	25	Timken Roll. . .	16⅛
Congoleum . . .	8	Ligg Myers . . .	56½	**U**	
Cons. Cigar . . .	—	Loews Inc . . .	10½	Union Carb . . .	22¾
Cons. Gas . . .	44¼	Loose Wiles . .	21½	U. Pacific . . .	75
Cons. Oil	5⅜	Lorillard	13	United Corp. . .	5¾
Cont. Can . . .	42	Louisv. Nash . .	29⅞	U. Corp prefs...	29⅞
Cont. Oil	5¾	Ludlum Steel . .	4¾	U. Fruit	32⅛
Corn Prod . . .	54½	Lehman Corp . .	40¾	U. S. Rubber. .	3⅛
Coty Inc	3⅜	Liquod Carb . .	15½	U. Aircraft . . .	21
Cuba Co.	—	**M**		U. S. Steel. . .	28⅝
C. Am. Sug . .	3	Macy H. R. . .	30	**W**	
C. A. Sug. prefs	23	May Dept	12¼	Warner Bros.. .	1⅜
Comm Solv . . .	12	Mc Keesport . .	52	West Union . . .	21¾
Chesapeake . . .	18½	Montgomery . .	12¾	West Elec . . .	25
Col. Fuel	4½	Miss Pacific . . .	2⅜	Woolworth . . .	29⅜
Cruc. Steel . . .	—	Murray Corp . .	2⅜	Wrigley	38½

EL PAGO DEL AZUCAR DAÑADO POR EL CICLON

Se cree que la ascendencia de los daños ocasionados es de un millón $200,000

En la tarde de ayer se entrevistó con los directores de la Corporación Exportadora Nacional de Azúcar el señor Walsh, representante de la firma Higgins and Johnson, aseguradora de los azúcares dañados por el ciclón de noviembre del año pasado. Se trató del problema de la ascendencia total de los sacos dañados, sobre cuya cifra existía discrepancia entre la compañía aseguradora y la citada Corporación.

Aunque el director general de la Corporación doctor José Manuel López Oña no quiso darnos detalles concretos sobre si se había llegado a un acuerdo y cuál era la ascendencia de los daños, sabemos que ésta asciende a cerca de un millón doscientos mil pesos.

En la mañana de hoy se volverá a reunir el organismo azucarero para sostener una nueva entrevista con el señor Walsh, en la cual se espera llegar a un acuerdo definitivo acerca de la ascendencia de los sacos dañados y a la forma de la liquidación de los daños.

También se resolverán algunos conflictos pendientes entre hacendados y colonos respecto a cuotas y contratos.

ESTUVO FLOJO AYER EL MERC. LOCAL DE PLATA

El mercado de la plata acuñada nacional estuvo flojo ayer.

Cerró a los tipos de 1.1-16 y 15-16 por ciento de descuento, compradores y vendedores, respectivamente.

ACCIONES DE LOS BANCOS Y SUS COTIZACIONES, AL CIERRE, EN NUEVA YORK

NUEVA YORK, marzo 21. (Luis Mendoza y Cía.)

Las cotizaciones al cierre de acciones de bancos fueron las siguientes:

	Comp.	Vend.
City Bank	21	22
Chase Bank..	22	23
Guaranty..	284	286
Bankers..	62¼	63
Irving..	17½	18
First Nat..	1300	1320

MERCADO DE LOS METALES Y SUS COTIZACIONES AL CIERRE, EN NUEVA YORK

NUEVA YORK, marzo 21 (Luis Mendoza y Cía.)

Las cotizaciones al cierre del mercado de metales fueron las siguientes:

Cobre: 5¼.
Nikel: 35.
Plata: 27⅝.
Plomo: 3.22⅝.
Zinc: 3.52.

MAS SOSTENIDAS EN LA BOLSA LAS EMISIONES DE VALORES DE CUBA

Más sostenidas estuvieron ayer en la Bolsa Local de Valores las emisiones de la República, especialmente las obligaciones oro del Tesoro los bonos de la Deuda Interior 1905.

Del resto de los bonos mejoraron ligeramente su cotización los bonos consolidados y las obligaciones de la Havana Electric.

El mercado de acciones quieto. Experimentaron alguna mejoría las acciones preferidas de los Ferrocarriles Consolidados. Débiles las preferidas de la Havana Electric Utilities y de la Havana Electric Railway. Mejoró la cotización de las preferidas de los Teléfonos.

El mercado cerró a la expectativa.

Directo

OMNIBUS DE CAMAGUEY

Coches Pullman "MACK"

Viajes directos cómodos y seguros.

Habana-Camagüey-Santiago de Cuba

NUEVO ITINERARIO

Desde el día primero de Marzo

Salidas de la Habana, frente al hotel «Saratoga»

A las 5 a. m. directo a Santiago de Cuba.

A las 7.30 a. m. hasta Camagüey.

A las 12.30 p. m. directo a Santiago de Cuba.

A las 8 p. m. combinación con «La Cubana» para Santiago.

Salidas de Santiago directas a la Habana

A las 5 a. m. y 12.30 p. m.

Salidas de Camagüey para la Habana.

A las 5 a. m., 1 p. m. y 8 p. m.

NOTA. — Queda suprimido desde esta fecha el carro que sale de Camagüey para la Habana a las 6 a. m.

INFORMES:

En la Habana .. .. Teléfono: M-1715

En Camagüey .. .. " 2861

En Santiago .. .. " 3321

No aceptamos más pasaje que la capacidad de asientos. Reserve el suyo con tiempo y viaje en los MEJORES COCHES «PULLMAN» DE CUBA.

MERCADO DE TABACO

Aunque hay concertadas algunas operaciones importantes, a base de tripas limpias de Vuelta Abajo, con destino a la exportación, los tercios que han entrado en esas transacciones no han sido registrados todavía y, por lo tanto, no podemos dar detalles de aquéllas. Daremos los de las pocas y pequeñas que ayer se ultimaron, que son éstas:

Manuel García Pulido vendió y entregó a la Cuban Land and Leaf Tobacco Company, cuarenta y tres tercios de tripas secas, procedentes de la vega «El Hatos», de San Luis de Pinar del Río.

Cuarenta tercios, también de tripas de Vuelta Abajo, vendieron y entregaron Tamargo y Compañía a los fabricantes Martínez y Compañía.

Luis Rabalo registró en los almacenes de Muñiz y Hermanos, veinticinco tercios de terceras de Remedios.

Y otros menores lotes, de distintas clases y procedencias varias, pasaron también de manos durante el día.

Están en el mercado, tratando de comprar lotes grandes de tripas viejas de Vuelta Abajo, fabricantes locales de cigarrillos. Una firma ya comprometió los tercios de una vega, y otra firma acaso llegue a un acuerdo estos días con un tenedor que cuenta unos trescientos tercios de dichas clases.

Podría admitirse que estos fabricantes, o algunos de ellos, necesitados de materia prima, vayan adquiriendo de esas tripas viejas para luego ligarlas con las clases bajas de la misma procedencia. Es la escasez de materia prima de Vuelta Abajo y el propósito firme de mejorar el cigarrillo. Escasez de puntillas, broncos y colas, queremos decir. De estas últimas, que es de la clase que más hay, sólo tenemos noticia de unos cuatro mil tercios que, en lotes pequeños, están en primeras manos; de unos quinientos que están en manos de una firma de esta capital, y de unos dos mil que cuenta otra casa, también de esta plaza. Hay, además, las existencias que cuentan las dos firmas que tratan de obtener la subasta de la Compañía Arrendataria y, que por este propósito, no sabemos si venderían parte o todo.

Además de los fabricantes de cigarrillos que están en el mercado, varios exportadores para la América del Sur tratan de obtener algunas cantidades de quintas y segundas. Acaso en los próximos días podamos precisar la acción de esos señores, si al fin logran concertar operaciones.

LA RAMA QUE ENTRO

Solamente cinco tercios entraron ayer. Los trajo el vapor «La Fé», de Vuelta Abajo, para Martín Dosal e Hijos. Por los ferrocarriles no entró nada. Tampoco supimos de entradas en camiones

NOTAS DE LOS CAMPOS

Las noticias que ayer recibimos de varias zonas productoras, nos dicen que llovió bien, produciendo la blandura consiguiente en el tabaco. Pero nos añaden que grandes cosecheros de Vuelta Abajo no procederán a amarrar hasta que vuelva a llover y se produzca otra blandura.

En las zonas de Partido estas lluvias harán renovar los amarres que se habían interrumpido en algunas fincas durante los últimos días en que azotaron los vientos secantes.

Para visitar esas zonas de Partido han llegado de Tampa varios tabaqueros fabricantes allí establecidos, que estos días saldrán al campo.

LOS TOTALES EXPORTADOS

Desde el ocho al quince de los corrientes, se exportaron las siguientes cantidades de tabaco en rama: para Alemania, 50 tercios; para la Argentina, 781; para el Canadá 7; para Canarias, 7; para Holanda 22; para Inglaterra 5; para el Uruguay 122 y para los Estados Unidos de Norte América, 246 tercios, 84 barriles y 991 pacas.

RELACION DE LOS VALORES QUE HAN ESTADO ACTIVOS EN LA BOLSA DE NEW YORK

NUEVA YORK, marzo 21. LUIS MENDOZA Y Ca.)

VALORES ACTIVOS

	Abre	Cierre
A..	44½	44
AAC..	35⅞	32½
AC..	59½	57⅛
CN..	19⅞	19⅛
GL..	14	13⅝
GM..	12⅝	11⅞
X..	30	28⅝
DD..	39⅛	37⅝
EK..	59¾	57¾
T..	101	97⅝
IT..	6⅞	6⅝
J..	26	25¾
ACD..	82¾	80⅛
AFW..	5½	5
GAS	46⅛	44¼
R..	4½	4¼

COTIZACION DE BANCOS

Marzo, 21.		
National City. . .	20⅛	21½
Chase National. . .	21	22
Guaranty Trust. . .	28½	28¾
Bankers..	62¼	63
Irving Trust Co. .	17½	18
First National. . .	1300	1320

MERCADO DE CAFE

Marzo 21.	
MARZO	5.67
MAYO	5.55
JULIO	5.45
SEPTIEMBRE	5.39
DICIEMBRE	5.34

JUNTA EXTRAORDINARIA DE LA ASOCIACION DE AGENTES COMERCIALES

La directiva de la Asociación Nacional de Agentes Comerciales celebrará hoy por la tarde junta extraordinaria para cambiar impresiones sobre la petición presentada a los poderes públicos por la Cámara de Comercio Cubana de que se gestione la moratoria de dos años para el pago de la Deuda Exterior y resolver si debe apoyarse o no dicha petición.

LA INCERTIDUMBRE SOBRE EL ANUNCIADO "POOL" AZUCARERO, COMO CAUSANTE DE LA BAJA

El mercado azucarero sobre la base de costo y flete ha estado débil, por reflejo de la actuación de la Bolsa de futuros. Estos bajaron de 4 a 6 puntos en toda posición

A la apertura del mercado de azúcares crudos de New York ayer se anunció una venta efectuada el lunes de 30.000 sacos de azúcares de Puerto Rico, para llegar en la primera quincena de abril, a la base de 3.05, a la refinería de Arbuckle Bros.

Ayer abrió el mercado de crudos con ofertas de 3 cargamentos de crudos de Puerto Rico y algunos lotes de igual procedencia, para llegar en abril, a la base de 3.05. Los crudos de las Filipinas, para embarque en marzo-abril, ofrecidos a la base de 3.05, y para embarque en mayo-junio, a la base de 3.08.

Al mediodía se anunció una venta efectuada ayer de 15.000 sacos de Puerto Rico, para llegar en la primera quincena de abril, a la base de 3.05, a la refinería National, anunciándose, a la vez, otra venta efectuada el lunes de 14.000 sacos de Cuba, para pronto embarque, al precio de 1.05 C&F, a la refinería Imperial de Galveston.

Reportóse, a la vez que las ofertas de crudos a 3.05 estaban aumentando. En adición a los cargamentos de Puerto Rico ofrecidos a esta base, habían además ofrecidos a este precio alrededor de 8.000 toneladas de las Filipinas y un cargamento de Cuba.

Después del cierre de la Bolsa de Azúcar y en consonancia con el tono más débil de la misma, los crudos mostraban un tono flojo. con vendedores para abril, a la base de 3.03 y compradores retraídos. Reportóse a la vez una venta de refinador «outport» de 2.000 toneladas de las Filipinas, para embarque en abril-mayo, a la base de 3.03.

MERCADO DE FUTUROS

Este mercado actuó con tono de- bil, que se reflejó en el de costo y flete, cerrando con baja de cuatro a seis puntos en todas las posiciones.

Es aparentemente inexplicable esta baja si se tiene en cuenta la situación favorable del mercado americano, las necesidades de los refinadores y las perspectivas de favorable solución de los distintos problemas que a la industria azucarera cubana afectan en los Estados Unidos. Esta baja, según algunos, se debe a la incertidumbre reinante en los Estados Unidos acerca del proyectado «pool» de 700.000 toneladas. Según otros, se debe a maniobras bajistas de elementos interesados en que se forme de todas maneras el «pool», entre los cuales figura una importante y bien conocida firma azucarera de New York.

Las ventas ascendieron a 56.300 toneladas, de las cuales 18.000 en mayo y 15.450 en julio. Las cotizaciones fueron las siguientes:

Cotizaciones de la Bolsa de Azúcares crudos futuros de New York.

	Cierre anterior
Marzo	1.07
Mayo	1.09.10
Julio	1.10.12
Septiembre	1.11.12
Diciembre	1.15.16
Enero	1.15.16
Marzo	1.17.18
	Cierre de ayer
Marzo	1.01
Mayo	1.03
Julio	1.04
Septiembre	1.06.07
Diciembre	1.09
Enero	1.09.10
Marzo	1.11-12

MERCADO DE REFINOS

AZUCARES REFINADOS:—Al cierre del mercado el lunes la Western Sugar anunció avanzaría su precio 10 cts, a la apertura de ayer. El refinado «Snow White» avanzó también 10 cts. al cierre de ayer, todas las órdenes sujetas a confirmación y debiendo ser sometidas al mediodía de ayer. Godchaux avanza a 4.20 a la apertura del mercado hoy. Arbuckle Bros avanzó a 4.20 al cierre de ayer.

Ayer la National y American anunciaron el avance de su precio a la base de 4.20 al cierre del mercado. Mc Cahan a igual base al cierre del mercado hoy. Michigan Crystal avanzó a 4.20 al cierre de ayer, indicando que confirmarán contratos libremente a la base de 3.90, pronto embarque y también contratos a 30 días en Michigan, Ohio e Indiana.

MERCADO DE LONDRES

Los cables de apertura recibidos por Lamborn y Cía., anunciaban un mercado sostenido, con revendedores, para embarque en marzo, a la base de .80 lab. y para embarque en abril a la base de .81 lab. En el día de ayer se efectuaron vent

Prado arriba, Prado abajo.....

EL ALIMENTO DEL HOMBRE

«Las gentes viven sin filosofía».

Afirmaba hace dos siglos conversando con el Memorialista del Cementerio de San Inocente y de su discípulo Jacobo, el señor de Astarac, filósofo espagirista que pereció entre las llamas de su castillo incendiado.

Y añadía:

«No les preocupa».

El amigo del judío Mosaide hablaba de este modo para decir después que lo mismo viene a sucederles a los hombres respecto de los alimentos que a diario ingieren.

Cierto que si las gentes se detuvieran a pensar un solo instante sobre las hecatombes sangrientas de los mataderos del mundo, donde millones de bueyes mugen, millones de carneros balan y millones de cerdos gruñen lastimeramente, retrocediendo delante de la terrible cuchilla de los matarifes, estad seguros que se alimentarían de extractos fluídos de carnes y grasas.

Si concibieran toda la iniquidad que hay en la bala del cazador, derribando las avecillas inocentes, tan amadas del pobrecito San Francisco que iban a posarse confiadamente en sus hombros, se harían inyectar ámpulas con esencias de patos, con esencias de palomas y con esencias de torcazas.

Si meditaran piadosamente en el triste espectáculo que ofrecen en la cocina del hogar la gallina estrangulada, el guanajo sin pezcuezo que exhibe el muñón sangrante y el crustáceo vivo aún, hirviendo en la paila llena de murmullos, se untarían el vientre de pomadas de cangrejo, de pomadas de pavo y de pomadas de faisán.

Si reflexionaran en la crueldad refinada del anzuelo insidioso e hipócrita, en la red artera y atrapadora, en el arpón expeditivo y asesino, los laboratorios fabricarían comprimidos de pargo, comprimidos de salmón y comprimidos de cherna.

Si comprendiera el espíritu destructor que anima el gesto de quien arranca con su raíz las viandas y derriba de sus ramas las frutas, no hay duda que se les ocurriría beber pociones de yuca, pociones de caimito y pociones de rábanos.

Pero el hombre es el lobo del hombre, ¿cómo no ha de complacerse devorando cuanto el Creador ha puesto en la Naturaleza para su recreo?

No os hagáis ilusiones, hermana gallina, hermana langosta. No os hagáis ilusiones hermano cordero y hermano melón.

El hombre, mientras aliente, no clausurará los mataderos que son el oprobio de las ciudades civilizadas y cultas.

Y así le veréis, por los siglos de los siglos, sacudiendo los árboles que les ofrecen manzanas color de púrpura y naranjas color de oro...

Y por los siglos de los siglos le veréis sentándose—tal yo haría en estos momentos de no faltarme los cuartos para ello—a una mesa bien provista de excelentes vinos—extraídos de la hermana uva—en espera de la fuente con el pollo asado, el pavo relleno, el pescado al horno, el lechoncito tierno y... el diente afilado...

X. X.

Se estima que no prosperarán los nuevos recursos presentados en Matanzas

Continúan abriendo paquetes electorales

El procso electoral de la Habana parece complicarse. Sin haberse logrado la retirada de los recurrentes en las reclamaciones que tienen presentadas, la Sala de lo Civil de la Audiencia continúa celebrando vistas, abriendo paquetes en busca de los fraudes señalados, disponiéndose para dictar las nulidades corrientes.

A los colegios anulados por la Junta Provincial, se tendrá que agregar el número de los que la Audiencia anule. Es difícil precisar por el momento a cuantos ascenderán los colegios en los cuales se hará necesario celebrar comicios especiales, pero si la cosa sigue como va... las nuevas elecciones van a tener tanta importancia como las del pasado primero de noviembre.

INFORMACION POLITICA

Continúa la Audiencia de la Habana abriendo paquetes y encontrando irregularidades.— A dónde llegaremos.—No se retira el doctor Miguel Angel Campos.—Se interesa la nulidad de los comicios en colegios de El Perico, Máximo Gómez, Martí, Cabezas y Agramonte.—Eladio González, Nodal y Morales, piden recuentos.—Tomaron posesión los consejeros liberales pinareños.—Barreras sin problemas.—Continúa laborándose en favor de Obregón.—Urquiaga y Ariza.—Cómo quedan los consejeros de la Habana.—Los recursos de Las Villas.—Otras noticias interesantes de política

AL ABRIR LOS PAQUETES DE BOLETAS LA AUDIENCIA HALLA IRREGULARIDADES

En los ocho colegios abiertos y examinados por la Sala de lo Civil de la Audiencia se advierten fraudes que motivarán la nulidad. Créese que más de cien colegios van a ser anulados

Adelantó la Sala de lo Civil y de lo Contencioso-administrativo de esta Audiencia su labor de examen de las documentaciones de los colegios electorales, especialmente de los paquetes conteniendo las boletas votadas y en cada uno de las cuales viene observando irregularidades tales, que motivarán la declaratoria de nulidda de las elecciones en dichos colegios. Casi todas las boletas aparecen sin sellos conforme al artículo 161 del vigente Código Electoral, que las rechaza, se espera su nulidad.

Ayer han sido abiertos los paquetes de ocho colegios, encontrándose en todos irregularidades y no disimulada, cual se refiere a continuación:

Colegio Vives número 2: Se alegaba exceso de boletas, que no encontró la Sala; pero advirtió peor causal aún: la falta de sellos, en todas las referidas boletas.

Oeste Asunción 1.—Exceso de boletas en relación con los votantes.

San Miguel del Padrón 6.—Se hallegaron la boletas sin el sello del colegio. Tanto éste como el anterior colegio, además de ser de los comprendidos en las reclamaciones de los doctores Campos y Pino, iban tambien recurridos por la propia Junta Provincial Electoral, por la vía contenciosa.

Guanabo 1. (Batabanó.)—Se hallaron las boletas con las marcas de las cruces en cada casilla borradas y raspadas y, entre otras irregularidades, se advirtieron por la Sala dos marcas distintas.

Colegio 1, Barrio 1. (San Antonio de los Baños.)—Fueron encontradas 30 boletas con las marcas de los votos raspadas y superpuestas, así como marcas producidas por manos distintas.

Campo Florido, Colegio 1.—En el libro de votación se hace constar que los votantes son 318, pero en realidad eran 319 y en el acta se salva el error.

Pepe Antonio 1.—Las boletas examinadas de éste colegio aparecen con dos marcas distintas.

Pepe Antonio 2.—Las boletas de este colegio tienen fijado el sello en el frente, lo que hace presumir o que se sellaron antes de dárselas a los electores (loque de modo terminante pro be el Código Electoral, que manda imperativamente que se fije por el dorso) o se abrieron después de votadas, lo que también infringe la Ley.

En el mencionado colegio - de Campo Florido, observaron los magistrados que el Registro del Colegio no tiene marcados los electores que depositaron sus votos, como manda la Ley. En el colegio 1 de Pepe Antonio, Guanabacoa, se encontró que ocho boletas anuladas tenían el sello fijado por la mesa y una que al parecer era válida y estaba en dicho paquete también lo tenía. Se ha dicho que dicho colegio se salvaría de la nulidad, pero ello es un error, al igual que la misma creencia en el caso del colegio de Cerro 5, pues al rechazarse tal número de boletas, es obvia la declaratoria de nulidad, de acuerdo con reiterada jurisprudencia del Tribunal Supremo, con lo preceptuado en la Ley Electoral y el criterio de la propia Sala de lo Civil de esta Audiencia, y ella afectará al resultado final de la elección.

NO SE RETIRA EL DR. MIGUEL A. CAMPOS

Ayer en los pasillos de la Audiencia nos han ratificado los señores Modesto Bengochea, letrado director en las reclamaciones de Miguel Angel Campos, y el miembro político progresista ante la Junta Municipal señor Juan A. Roig, Jr., que el reclamante no se separará de sus recursos, agregándonos:

«No se ha tomado el trabajo de rectificar lo publicado acerca de que él se retiraría, porque el doctor Campos dice que el mejor mentís estriba en que desde bien temprano, diariamente, acude a la Audiencia, para ver el curso de las vistas que van contra lo que se esperaba tomando extraordinario interés jurídico.»

No se retira el Dr. Miguel Angel Campos

Cuando el grupo de los 15 y algunos periodistas políticos entendían que el Dr. Miguel Angel Campos se retiraba de los recursos, el Presidente de los Progresistas formula las siguientes declaraciones:

«No es cierto que me haya separado de ninguno de los recursos establecidos, los que me propongo de todas maneras mantener ya que de la suerte que corran los mismos dependerá el factor del Partido Progresista, por el que lucharé a todo trance, cueste lo que cueste y hasta ahora las nulidades que vengo reclamando están comprobándose con la documentación de los colegios que se han examinado, y asímismo puedo asegurar que antes del examen total de las impugnaciones hechas, estaremos dentro del factor».

El día 6 habrá elecciones complementarias en Guáimaro

La Junta Municipal Electoral de Guáimaro ha acordado señalar para el día 6 de abril los comicios especiales en el colegio del barrio del Pilar.

En días de elecciones se discuten la alcaldía Pérez Quintana, candidato liberal independiente, que tiene mayoría, y Escalante, candidato del Partido Liberal.

La Reforma de la Ley Electoral

En los corrillos de la Cámara y en los centros políticos se admite la posibilidad de que el Congreso acometa cuanto antes la reforma del Código Electoral. Las últimas elecciones y el proceso contencioso-electoral impulsan el propósito, ya que es imposible celebrar comicios con los inconvenientes, dilaciones y «rejuegos» que ofrece la ley actualmente.

Sabemos de un joven letrado de esta capital que está realizando un meditado estudio del Código, para someterlo a la consideración de un grupo de legisladores por si éstos desean iniciar la reforma.

Dice el Dr. Urquiaga que Ariza será Representante

Con motivo de la sentida muerte del Dr. Morales Mlianés, representante electo por Oriente en la rama Popular, el Dr. Gabriel Ariza, actual representante, ha ido a cubrir el lugar del Dr. Milanés, con mil y tantos votos de distancia del compañero de candidatura que le sigue.

Mientras unos han insinuado que al margen, por estrecho, nada significa en unas elecciones de la magnitud de las que tendrán lugar en aquella región, máxime cuando el contrincante del Dr. Ariza es de Bayamo y sería apoyado seguramente por el Dr. Quintín George, otros opinan que la ventaja es ventaja y que ésta ha de consolidarla el citado representante en los comicios especiales. Pero hay algo más.

Ayer el Dr. Carmelo Urquiaga, jefe de los liberales de la Habana, estuvo en Palacio. El Dr. Urquiaga, se distinguió últimamente por la defensa del representante Ariza en los pleitos electorales de Holguín. Ariza, fiel amigo de Urquiaga, no hace mucho reunió el Comité Ejecutivo Municipal del citado término y a sus presidentes y Secretarios y consiguió en un manifiesto que los populares de aquella región respaldaban la actuación del doctor Urquiaga.

El doctor Urquiaga estuvo en Palacio ayer, decíamos. A su salida declaró a los periodistas que el doctor Ariza volverá a la Cámara, sin que se pudiera repetir lo de Eladio González y Byrne.

En esto el doctor Urquiaga no hace otra cosa que ser consecuente con quien lo ha sabido ser con él.

Los recursos electorales de Las Villas

Ayer don Manuel Rivero Gandara, y el doctor García Montes cambiaron impresiones sobre los recursos electorales de las Villas. Los conservadores—los candidatos que se consideran electos el pasado primero de noviembre—esperan celebrar una entrevista con el Presidente de la República en busca de formas para que los liberales y populares lleguen a un acuerdo entre sí, para luego con ellos llegar a una total conciliación de intereses y evitar las eilaciones trastornos y gastos de los recursos electorales.

Barrera asegurado en una de las actas de Senador por la Habana

Entre los elementos políticos pertenecientes a la provincia de la Habana se da como asegurada una de las actas de senador para el 34, en favor del Comandante Alberto Barreras, actual presidente del Senado.

Siendo Viriato Gutiérrez, Rafael Guas Inclán y el capitán José Izquierdo los factores decisivos en el Ejecutivo Provincial liberal, ya se ha llegado a un acuerdo para que el señor Barreras vuelva nuevamente al ticket, y por consiguiente al Senado.

Obregón y la Jefatura de los Conservadores

Distinguidos elementos políticos conservadores de la Habana, ya han iniciado los preparativos necesarios, para lograr que todas las provincias exalten a la presidencia del Partido Conservador, al señor José Emilio Obregón.

Se tiene entendido que Obregón no sólo lograría la unidad de los sectores conservadores sino que le daría al Partido un gran impulso, hasta convertirlo en un cuerpo vigoroso.

José Emilio que de ciudadano se convirtió en político y de político en líder, sigue laborando y defendiendo los intereses de sus correligionarios.

Wifredo Albanés se encuentra en la Habana

El doctor Wifredo Albanés, líder del grupo ortodoxo de la Cámara de Representantes se encuentra en la Habana. No se sabe como pensará el doctor Albanés en relación a las futuras actividades congresionales, o si persistirá en su alejamiento del hemiciclo.

Cómo quedan los consejeros provinciales de la Habana

Rebajados los votos de los colegios abiertos por la Audiencia y los cuales se supone que serán anulados, los candidatos a consejeros provinciales, según nota que se nos facilita, quedarán en esta forma:

	Votos.
LIBERALES	
Manuel Vega	62.896
Diego Fernández	58.327
Santiago Valera	55.242
Ricardo Morejón	50118
Severino Pulido	48.547
Raúl Guillot	47.697
Pedro P. Echarte	45.793
Antonio Madan	35.335
José D. Valdivia	13.920
CONSERVADORES	
Ramón Casas	39.265
Pedro Urra	39.176
Oscar Artola	35.856
Benito Alonso	22.691
José A. Caiñas	22.341
Oscar Morales	21.098
Miguel Ocejo	14.260
Evelio Pou	14.579
Miguel Fernández	8.771
POPULARES	
José A. Vistuer	22.500
Ramón Rivero	22.450
Francisco Hernández	20.640
Federico S. León	15.719
E. Miranda	13.996
S. Freire	13.563
Ramón Valera	10.882
Benito Raurell	10.709
Oscar Lunar	3.965

Véanse las diferencias importantes que han surgido y como va cambiando el tablero en sólo 18 colegios en el Partido Liberal. Pulido se ha ido sobre Guillot en 852 votos; en los conservadores Benito Alonso sobre Caiñas en 340 votos y Vistuer está ya a una distancia de Rivero en los Populares a sólo 365.

Recurridas las elecciones de El Perico

Lovio, nuestro corresponsal en Matanzas, nos dijo anoche por telégrafo: «Continuaron hoy presentándose recursos electorales a la Audiencia, antes de vencerse el plazo legal, que se cumplía a las seis de la tarde. El doctor Manuel de Vera Verdura pide, a nombre de Bibián Riosco y otros, la nulidad de los comicios celebrados en los colegios Norte 2, y Sur 2, de El Perico.

Eladio González pide recuento y nulidades

El propio corresponsal dice:

«El representante Eladio González ha pedido la nulidad de las elecciones en los colegios 1 y 2 del barrio Sur de Canasí y otro de nulidad y recuento de Cabezas y Agramonte.

Consejero provincial que pide rectificación

«Ramón Nodal Jiménez, candidato a Consejero Provincial ha solicitado la rectificación de escrutinios en los colegios 1 y 2 Sur de Canasí, Camarioca 2, de Matanzas, Caobillas 2 y Asiento 2 de Agramonte, y Rancho del Medio 1, de Máximo Gómez.

Otra solicitud de recuento

«Tito Simón Morales, interesa recuento de votos a todos los candidatos a Consejeros en las elecciones complementarias».

Nulidad de Términos enteros

«El señor Tomás Baro, pide la nulidad de los comicios efectuados en el término de Martí y el señor Carlos Valdés los celebrados en El Perico, Martí y Canasí. Prevalece la opinión de que no prosperarán ninguno de los recursos presentados».

Se reunió el Consejo Provincial pinareño

Felipe Díaz, corresponsal en Pinar del Río, nos dice:

«Acaba de reunirse el Consejo Provincial pinareño dando posesión a los Consejeros Tomás Calero, Antonio María Ferro y José Ramón de la Sierra, todos liberales, acordándose después, por unanintidad y entre aplausos, felicitar al gobernador, señor Oscar del Pino, por la brillantez y acierto con que viene actuando al frente del gobierno. Esta tarde se le comunicó el acuerdo».

Se fracturó un brazo el Comandante Villegas

El comandante Pablo L. Villegas, cubano neto, viejo mambí, tan afectuosa dial y cariñoso siempre con todos, se encuentra recluido en su casa por haber sufrido ayer la fractura de un brazo.

Villegas, que es una institución en la Cámara de Representantes, en la cual desempeña el cargo de pagador, desde hace muchos años, siendo mereciendo la confianza y el aprecio de todos los presidentes que han pasado por ese Cuerpo, es constantemente visitado por sus numerosos amigos—son todos los que lo conocen—interesándose por su estado.

Nosotros hacemos cálidos votos por el rápido restablecimiento de nuestro querido amigo, el admirado autor de la Bandera de Céspedes.

El último recurso presentado ante la Audiencia de Matanzas

Anoche, Lovio, nuestro corresponsal en Matanzas, nos comunica por telégrafo:

«Antes de expirar el plazo se presentó—último recurso—una reclamación contencioso electoral por Gilberto Martínez Mora, pidiendo la nulidad de las elecciones celebradas en los colegios uno, dos, tres y cuatro de Máximo Gómez, y uno en Rancho del Medio.

Mañana se reunirá la Audiencia para resolver sobre los mismos».

DISMINUYEN EN NEW YORK, LOS CRIMENES

NUEVA YORK, marzo 21, AP.—Los crímenes ocasionados por las actividades del hampa neoyorquina, han bajado últimamente, según el informe dado a la publicidad hoy por el jefe de Policía Edward P. Mulrooney, quien presentó la siguiente estadística:

	1932	1931
Disputas de «gansters» por venganzas	38	56
Disputas sobre juegos	14	14
Disputas de contrabandistas	16	13
Por efectos de drogas	—	3
Prostitución	—	1
Asuntos de pasaportes	—	1
Falsificadores	—	1
Crímenes pasionales	134	112

Entrevista con los ingenieros de Obras Públicas

El Secretario de Obras Públicas trató sobre la conservación de la carretera. Obras de bacheo

El señor Secretario de Obras Públicas, ha llamado a conferenciar con él a los ingenieros señores: Pardiñas, Jefe del Distrito de Matanzas; Francisco Rodríguez, de Santa Clara; Vilató, de Camagüey; los cuales celebraron ayer una extensa entrevista con el señor Onetti, en la Secretaría de Obras Públicas.

Tuvo lugar ésta en el salón de despacho, y según pudimos informarnos, giró dicha entrevista, sobre las obras de conservación de la carretera central, ya que el señor Secretario dentro de lo reducido de los créditos destinados a la conservación de caminos y puentes, desea que la carretera central esté atendida perfectamente, pues el Estado tiene a su cargo la conservación y reparación de la misma.

LOS CRUCES A NIVELES

Los Jefes de Distrito le han informado también de haber terminado los trabajos que fueron ordenados en los cruces a nivel, por los que transitan carretas de caña, o trenes del servicio de los centrales.

LOS TRABAJOS DE BACHEO

También conferenció con el ingeniero Jefe del Negociado de Calles y Parques, señor Cabrera, sobre los trabajos de bacheo, que se ejecutan en distintos lugares de la ciudad, y los que se llevan a cabo en la Avenida Porvenir, que es una de las que están activándose para descongestionar el tránsito de la Avenida 10 de Octubre.

CORTES Y RETAZOS

HOY TERMINA.

COMPRE LA TELA PARA SU VESTIDO DE VERANO:

Fácil de elegir:

porque el surtido de telas es ilimitado en esta oferta especial.

Fácil de pagar:

porque los precios marcados se ajustan a la más estricta economía.

Cintas y encajes:

tambien ofrecemos una venta especial de retazos de cintas y encajes a muy bajos precios.

Un radio Crosley gratis el sábado.

La Casa Grande

Kiosko de Telas de estación rebajadas de precio.

Hoy ponemos a la venta en el Kiosko una interesante colección de sedas de color entero y estampadas, rebajadas a precios verdaderamente irrisorios. Precios de auténtica eliminación.

Esta eliminación solo dura HASTA EL SABADO.

Venga usted hoy. Haga ahora las mejores selecciones de la temporada.

PLANTA BAJA.

El Encanto

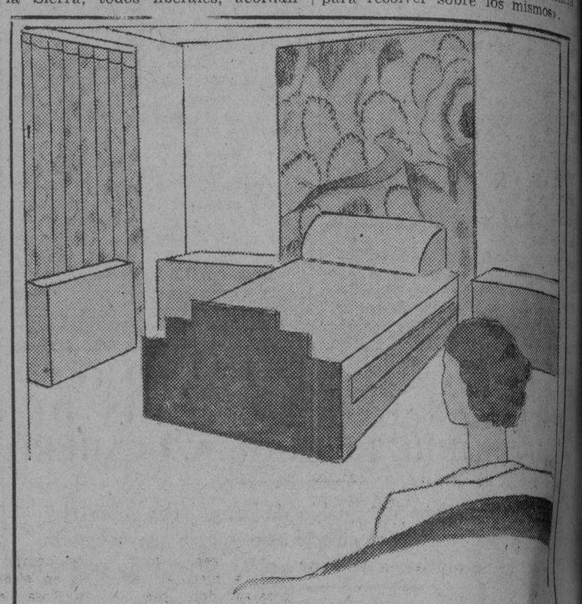

SU CASA VA A ENTRAR EN EL VERANO.

A usted le conviene vestirla confortablemente.

"El Encanto" le ofrece la oportunidad económica de su Departamento de Tapicería.

Usted puede variar todo o lo principal del decorado de su hogar con artículos nuevos a los precios más bajos que usted pueda imaginarse. Con la práctica ventaja de encontrar ideas de toda clase de cortinas en nuestro Departamento de Tapicería, donde existe una permanente exposición de modelos, así como los servicios de una experta decoradora que todos los días —de 10 a 12 a. m.— está a su disposición para sugerirle los estilos y combinaciones respecto al adorno completo de la casa.

Los artículos que recomendamos por sus excelentes calidades y sus bajos precios son, principalmente, en una oferta general durante una semana:

Cretonas inglesas, de doble cara, con 30" de ancho 0.15

Cretonas de franjas, de doble cara, 36" de ancho 0.25

Tafetán Sunfast de rayas modernas, de 50" de ancho 0.88

Damascos de seda vegetal y algodón, con dibujos modernos, 50" de ancho 0.88

Damascos de seda vegetal y algodón, con dibujos modernos y clásicos, de 50" de ancho 1.18

Primer piso.

El Encanto

Nuestro Departamento Postal atenderá los pedidos del Interior.

M.E.C.D. 2016

LA ESPAÑA ACTUAL

¿SE APLAZAN LAS ELECCIONES?

(Por LEON ICHASO)

...SABAMOS hablar hoy de las ...mente abincadas y afectuosas pro... de ayuda y de apoyo con que ...tros último acogió el señor Em... ...dor de España en Cuba, Don Lu... ...ano López Ferrer, los anhelos de la ...ión Gestora Pro Prófugos Es... ...ñoles que tuve el honor de presen... ...Pero otra actualidad, la de las ...anunciadas elecciones de Abril, ...obliga a aplazar este asunto para ...día. Sólo he de anotar que ...gestiones para conseguir la so... ...amnistía, pasan ya del mi... ...y que se siguen recibiendo en ...Nos 29-3º, dirigidas a Luis Butrón. ...Volvamos a las citadas eleccio... ...El Gobierno parece que no está ...propicio a celebrarlas en Abril. ...¿Cómo puede evadirse de este ...compromiso? A propósito de ...oposición del diputado agrario ...Gil Robles, en que se pedía que ...pasase de discutir en la Cámara ...proyecto de Ley de incompatibi... ...fue presentado por el señor Aza... ...que se procediese a celebrar las ...elecciones municipales y que entrase ...en vigor el voto femenino otorgado ...por la Constitución, afirmó aquél ca... ...Claramente en pleno Parlamento, ...que dichas elecciones se efectuarían ...en abril próximo; que en ellas vota... ...la mujer y que antes se pondría ...en deliberación definitiva en las Cor... ...el citado dictamen de las incom... ...patibilidades. Estas manifestaciones ...de los comicios municipales fueron ...luego ratificadas en Consejo de ...Ministros que señaló para su cele... ...bración el día 30 de Abril. ¿Qué ha ...sucedido para que el Gobierno pien... ...se, según lo refiere el cable, en aplaz... ...las mencionadas elecciones? Si ...la Ley dice, según se alega ahora, ...que los Ayuntamientos deberán re... ...varse en el undécimo mes del pre... ...supuesto, el cual corresponde a No... ...viembre, ¿cómo el Presidente del Con... ...sejo de Ministros y su Gabinete no ...cumplen antes este precepto y, cual si ...se tratase, acordaron para el 30 de ...Abril las aludidas elecciones? No ...parece de ningún modo que quepa ...en el señor Azaña y en sus compa... ...ñeros tal desconocimiento en cuestio... ...nes tan graves y que tanto les in... ...teresan. Por eso no nos atrevemos ...a dar crédito a los rumores ...vertidos por el cable. Es verdad que ...los hombres del Poder han incurrido ...con escasa frecuencia en inexpli... ...cables deplorables contradicciones. ...Han burlado con la promesa de ...regular por medio de un concordato, ...como se ha hecho en casi todos los ...países, las relaciones entre la Iglesia ...y el Estado; así con la citada Ley de ...Incompatibilidades; así con los de... ...seos de evadirse de los socialistas por ...medio de la Federación de las Iz... ...quierdas para entregarse después a ...ellos; así con la promulgación del ...Código Fundamental y su suspensión ...o supresión inmediata mediante la ...Ley de Defensa; así con la rotunda ...negación de los hechos sangrientos de ...Casas Viejas y la confesión posterior ...de que, en efecto, sucedieron, pero ...de la responsabilidad del Gobierno. ...Así, a pesar de estas contradiccio... ...nes, casi no nos decidimos a creer ...que se aplacen las elecciones muni... ...cipales. Cada uno de los partidos po... ...líticos reorganizaba y movilizaba sus ...huestes para ellas y arreciaba sus mí... ...tines y actos de propaganda. El mis... ...mo Gobierno se preparaba para la ...contienda destituyendo y sustituyen... ...do Ayuntamientos, designando crés... ...tamos para obras públicas como la de ...la famosa carretera de Alicante y la ...del ferrocarril subterráneo de Madrid, ...nombrando jueces y reteniendo en la ...cárcel en la deportación y en des... ...tierro sin proceso judicial a nume... ...rosos ciudadanos.

¿Qué causas hasta ahora impre... ...cisadas, qué motivos antes ignorados ...pueden inducir al Gobierno a di... ...ferir las elecciones municipales? Los ...jefes de la oposición aseguran, según ...el cable, que los del Poder no se atre... ...ven a ir ahora a ellas, porque «sus re... ...sultados serían desastrosos tanto pa... ...ra el partido socialista como para los ...que han venido apoyando incondicio... ...nalmente al Gobierno». Agregan di... ...chos jefes que éste quiere, dar tiem... ...po a que se calmen los ánimos muy ...exaltados en todo el país por los su... ...cesos de Casas Viejas.

A la verdad que este inesperado ...aplazamiento da lugar a maliciar que ...el Gobierno está muy poco seguro de ...su victoria en los comicios munici... ...pales y que teme enfrentarse con la ...voluntad popular en las urnas. No ...puede negar que tras otros errores ...y desacuerdos, el Gobierno ha recibi... ...do un muy grave quebranto con los últi... ...mos debates parlamentarios, con los ...discursos y acusaciones de la oposición ...sobre los sucesos trágicos de Casas ...Viejas cuya responsabilidad aun no ...está completamente aclarada. Pero ...tememos que aquí el remedio es ...peor que la enfermedad. Ese mismo ...paso hacia atrás del Gobierno, si es ...que se decide a darlo, ha de avivar ...las suspicacias del pueblo, ha ...de excitar más los ánimos y ha de ...llevar la anormal y violenta situa... ...ción parlamentaria del Gobierno.

Mal sistema el de estos aplazamien... ...tos, titubeos y contradicciones. Los

No quieren aplicar la ley de incompatibilidades al actual congreso español

Habrá monedas republicanas de a peseta y 25 céntimos

La diputación provincial de Madrid dice en una nota que no acepta la responsabilidad por la desgracia de la vieja plaza taurina

El líder nacionalista doctor Albiñana, que se encuentra en la cárcel de Almería a las resultas de una causa, está siendo objeto de grandes demostraciones de simpatía y hostilidad. Por el Ayuntamiento se tomó el acuerdo de pedir que sea trasladado por no considerarlo persona grata

ALMERIA, marzo 21 AP.—Los concejales de este Ayuntamiento han tomado el acuerdo de pedir al ministro de la Gobernación Casares Quiroga, que traslade al doctor Albiñana a otra ciudad por considerarlo indeseable.

El doctor Albiñana se encuentra en la cárcel de Almería respondiendo ante la audiencia a la acusación que se le hace por el fiscal de haber injuriado al gobierno en un artículo publicado en la prensa de esta ciudad.

Desde que el doctor Albiñana se encuentra en Almería son numerosas las manifestaciones de simpatía y hostilidad que se han registrado hacia el desterrado de Las Hurdes.

LA REPUBLICA EMITIRA MONEDAS DE A PESETA

MADRID, marzo 21 AP.—El señor Juan Usabiaga, director de la Moneda, anunció que la nueva peseta y las monedas de veinticinco céntimos se pondrán en circulación en el mes de abril.

La nueva peseta republicana tendrá la misma ley y peso que la actual y en su frente llevará una matrona representando a España. Las monedas de veinticinco céntimos—de cupro niquel—que emitió por vez primera en España el gobierno de Primo de Rivera, llevarán las figuras de un agricultor y un metalúrgico dándose las manos y también un martillo y una gavilla de trigo.

Los nuevos sellos de correos de veinticinco céntimos llevarán el busto de Manuel Ruiz Zorrilla, ministro de Justicia de la primera República, y se lanzarán a la circulación el miércoles con motivo del primer aniversario de su nacimiento.

LA DIPUTACION DE MADRID NO ACEPTA LA RESPONSABILIDAD

MADRID, marzo 21 AP.—Hoy se reunió la Diputación Provincial para tratar entre otros asuntos de la desgracia ocurrida el domingo en la Plaza de Toros. Al terminarse la sesión de la Gestora, el presidente señor Salazar Alonso, que es también diputado a Cortes, dijo que había enviado uno oficio a la empresa para que no se celebren más festejos en la Plaza Vieja hasta que no se cumpla lo establecido en el acta de 21 de enero de 1933 que determina que el 8 de abril se remitirá un informe técnico a la diputación dando cuenta de las obras efectuadas en cumplimiento del acuerdo de la Comisión.

Dice que la Diputación no tiene ninguna responsabilidad, pues la temporada no empieza hasta el 16 de abril en cuya fecha tenían que estar terminadas las obras indicadas en el acta.

SE EFECTUO LA SUBASTA PARA LA CONSTRUCCION DE VARIOS GRUPOS ESCOLARES EN GIJON

Doña Margarita Nelken diputado a Cortes por el Partido Socialista, ha sido nombrada por medio de un decreto para la vicepresidencia del jurado mixto del monopolio petrolero

(Correspondencia especial para DIARIO DE LA MARINA).

AVILES, marzo.— Por el delegado de Hacienda ha sido aprobado el presupuesto extraordinario que asciende a la cantidad de 145.000 pesetas, para la construcción de los grupos escolares recientemente creados en los barrios de La Magdalena, La Maruca y Llaranes.

Se celebró en el salón de sesiones del Ayuntamiento la subasta referente al edificio que se construirá en La Magdalena, presentándose los siguientes concursantes:

Don José Vigil, que se compromete a ejecutar las obras en 40.635 pesetas; don José Iglesias Rosal, en 42.500; don José Camino Alonso, por 44.879 y don Francisco Llona, en 47.888, que es la cantidad señalada como tipo de subasta.

Han sido adjudicadas las obras en principio a don José Vigil, vecino de esta localidad.

Muy en breve se celebrarán las subastas para la construcción de los restantes edificios, en los barrios de La Maruca y Llaranes, obras que en junto, con el edificio de La Magdalena y el que se destinará a Instituto Local de Segunda Enseñanza, cuya subasta ya ha sido adjudicada.

EL CONDE DEL REAL AGRADO, PRESIDENTE DEL BANCO DE GIJON

GIJON, marzo.

En junta general celebrada por el Banco de Gijón, ha sido nombrado presidente del Consejo de Administración, don Amadeo Alvarez Buylla y García, conde del Real Agrado, que ya venía desempeñando el cargo interinamente.

UN CARGO PARA MARGARITA NELKEN

MADRID, marzo.

La «Gaceta» publica una orden del ministerio de Trabajo nombrando a doña Margarita Nelken, diputado a Cortes socialista, vicepresidenta del Jurado mixto nacional del Monopolio de Petróleo.

DETENCION DE TORRES ESCARTIN EN AYERRE

HUESCA, marzo.

Ha sido detenido el anarquista Torres Escartín, que intervino en el asesinato del cardenal Soldevilla y otros crímenes y que se fugó el 27 del pasado del Manicomio de Reus.

Ha sido trasladado a la cárcel de esta capital.

N. de la R.—Este famoso elemento extremista fué el que intervino también en el asalto de la Sucursal del Banco de España en Gijón, con la banda de pistoleros que luego estuvo refugiada en Oviedo, donde mantuvieron un tiroteo con la guardia civil, huyendo por el tejado de una casa de la calle de Covadonga.

Margarita Nelken

Escartín fué detenido en Collote, resultando muerto otro compañero durante el tiroteo con la guardia civil.

EL VECINDARIO DE ALGECIRAS PROTESTA DE LA INDEFENSION EN QUE SE LE TIENE FRENTE AL TERRORISMO

ALGECIRAS, marzo.

A consecuencia de haberse inhibido la autoridad de la persecución de los supuestos autores de la colocación de las bombas, que tienen atemorizado al vecindario, cunde entre éste la protesta, pareciendo increíble que, pasando de trece las bombas colocadas, no se haya detenido a los autores, tratándose de una población de perímetro tan reducido como ésta.

Los elementos más significados del actual régimen han dirigido un enérgico telegrama a los diputados, protestando de la indefensión en que se tiene al vecindario de Algeciras. En el mismo sentido se han dirigido telegramas al gobernador civil y al ministro de la Gobernación.

Se ordenó la clausura del titulado Ateneo, sostenido por diferentes Sindicatos, procediéndose a la detención de unos treinta afiliados, entre ellos dos mujeres.

CRIMEN DESCUBIERTO

AVILA, marzo.—En San Juan de la Nava, en el año 1921, apareció en el campo el cadáver del vecino Claro del Paso. Ahora la Guardia civil ha descubierto que los autores de la muerte fueron los sobrinos de la víctima Juan y Jesús del Paso. Han sido detenidos y puestos a disposición del juzgado de Cebreros.

A GARROTAZOS DISOLVIO AYER LA GUARDIA DE ASALTO A LOS ESTUDIANTES ALBOROTADORES

Los amigos de Francisco Maciá, Presidente de la Generalidad de Cataluña, organizan un gran recibimiento al Senador de la Argentina, señor Palacios, que lo alojó en su casa y defendió

MADRID, marzo 21 AP.—Los Estudiantes de la Escuela Superior de Comercio de esta capital promovieron hoy ligeros desórdenes protestando contra las reformas que se intentan llevar a cabo en la enseñanza comercial y que consideran perjudiciales, porque disminuyen la categoría de sus estudios.

Una comisión de estudiantes visitó al ministro de Instrucción Pública, Fernando de los Ríos, quien se negó a atender sus demandas.

Los guardias de asalto disolvieron a garrotazos la manifestación en la calle de Alcalá. No hubo detenciones.

ORGANIZASE UN RECIBIMIENTO AL SENADOR PALACIOS

BARCELONA, marzo 21 AP.—Los amigos del presidente de la Generalidad de Cataluña, señor Maciá, se proponen organizar un gran recibimiento al socialista argentino, senador Alfredo L. Palacios, que alojó en su casa a Maciá mientras este estuvo en Buenos Aires.

Palacios defendió a Maciá y a Gassols cuando el general Primo de Rivera hizo gestiones cerca del gobierno argentino para que consintiera en la deportación de los dos líderes separatistas.

UN ENJAMBRE DE ABEJAS ATACO A HOMBRES Y CABALLOS

ALICANTE, marzo 21 AP.—Un enorme enjambre de abejas atacó a los conductores de tres carros cuando marchaban por la carretera del Sella. Dos de los conductores huyeron, pero el tercero se quedó tratando de impedir que las abejas causaran picaduras a los caballos. Se supone que este último carretero se encuentra gravemente herido.

Once caballos perecieron como resultado de los lancetazos de las abejas, escapando uno de ellos.

verdaderos estadistas son los que preven la realidad y la afrontan directamente.

Guerra del Río dice que los diputados no deben hacer leyes sino quieren someterse a ellas, como ocurre a la de Incompatibilidad

Don Alejandro Lerroux dijo que los radicales no se opondrán al proyecto de ley referente a las incompatibilidades si se modifica en el sentido de que se aplique a los actuales diputados. «Lamento--agregó--ver al Gbno. contando su mayoría por los dedos. Yo no querría gobernar así»

MADRID, marzo 21. (AP.)— El Congreso discutió hoy el artículo VI de la Ley de Congregaciones y confesiones religiosas, que se aprobó por ciento seis contra cuarenta y dos votos después de un corto debate. El artículo dispone que el Gobierno reconoce distintas categorías en las distintas denominaciones en España.

Comenzó la discusión del artículo séptimo que permite a todas las religiones escoger libremente sus superiores, con tal de que la elección recaiga en españoles. El Gobierno se reserva el derecho de no reconocer a aquellos superiores que considere peligrosos para la salud del Estado.

INTERVIENE LERROUX

El jefe de los radicales, don Alejandro Lerroux, refiriéndose a la ley de incompatibilidades, dijo que los republicanos radicales no se opondrán si se modifica en el sentido de que se aplique a los actuales diputados y no a los que integren el próximo Congreso.

«Lamento—agregó—ver al Gobierno contando su mayoría con los dedos. Yo, a la verdad, no querría el poder en condiciones tan precarias».

Agregó que la minoría radical republicana no tiene el propósito de retirarse de las sesiones con carácter permanente; pero que lo hará temporalmente.

La discusión del proyecto de Congregaciones religiosas se suspendió y el Congreso comenzó a tratar del proyecto de ley de incompatibilidades.

GUERRA DEL RIO ATACA

Guerra del Río, jefe parlamentario de los radicales, comenzó a combatir hoy el proyecto, declarando que debe aplicarse a las actuales Cortes donde, dijo, hay docenas y docenas de diputados que no tienen derecho a desempeñar otros cargos que cobran del Estado.

«Los actuales diputados—manifestó Guerra del Río—deben dar el ejemplo a los que han de sustituirles mañana. Que no hagan las leyes si no quieren someterse a ellas», dijo refiriéndose a que el actual Congreso quiere legislar para las Cortes venideras pero se opone a que sus leyes sean aplicadas al actual Congreso.

El jefe del Gobierno, contestando a Guerra del Río, dijo:

«La ley no debe aplicarse al actual Congreso. Es un buen principio hacer leyes para que las cumplan los sucesores. Tenemos disponibles innumerables precedentes».

Agregó que ha resuelto mantener el proyecto de acuerdo con los deseos de la Comisión, de manera que sus preceptos no se apliquen a los diputados que actualmente desempeñan tres y cuatro cargos remunerados.

El señor Jiménez Asúa manifestó que espera que se apruebe rápidamente la ley de incompatibilidades con el objeto de retirarse a su casa. Varias enmiendas que se habían presentado fueron retiradas y el dictamen se aprobó excepto el artículo concerniente a la fecha en que ha de entrar en vigor.

Mora pidió que se sometiera a votación nominal una moción en la que proponía que el proyecto entrara en vigor desde el momento de su aprobación por las Cortes. La moción fué rechazada por ciento cuatro votos contra sesenta votos y se suspendió la sesión.

97 PROYECTOS DEL CONCURSO DE CARTELES

MADRID, marzo 21. (AP).—Para el concurso de carteles anunciadores de la Exposición del Libro Español en la Argentina, se han recibido cuarenta y dos proyectos españoles, remitiendo el Embajador Davila desde la Argentina, otros 55 originales.

El fallo se publicará el 5 del próximo abril.

MADRID, marzo 21. (AP).—La minoría radical republicana del Congreso ha acordado pedir a la Cámara que la Ley de Incompatibilidades que presentó el Gobierno hace tiempo, se haga extensiva a toda clase de funcionarios, aplazándose el Congreso actual hasta el momento en que esté aprobada dicha ley.

La Iniciativa SENSACIONAL *del* DIARIO DE LA MARINA

Significa

un beneficio positivo para todos sus lectores...

EL LECTOR gozará de las ventajas de un resumen gráfico diario en rotograbado de la vida nacional y extranjera de las últimas 24 horas.

EL ANUNCIANTE tendrá a su disposición un vehículo UNICO en CUBA para las propagandas comerciales de todas clases.

EL VENDEDOR humilde héroe anónimo de las Empresas Periodísticas, recibirá un periódico más completo, más interesante y más atractivo y, por lo tanto, de más FACIL Y COPIOSA VENTA.

Lectores Anunciantes Vendedores

Recibirán por igual el incomparable beneneficio de esta innovación.

POSTALES ESPAÑOLAS

CON LA MISMA MUSICA

Por C. CABAL

Don Marcelino Domingo, Ministro de Agricultura, tiene ya tantos asuntos en qué ocuparse, que no dispone de tiempo para ocuparse de nada. Es uno de esos hombres ejemplares compatibles con la luz. De ellos, ya aseguraba el Evangelio, que no estaban destinados a que la humanidad los escondiera debajo de un celemín...

D. Marcelino Domingo, sin duda que recuerda estas palabras de cuando fué sacristán. Como sacristán, fué excelso: como ministro, es sacristán también. A mí me agradan los hombres que en todos los momentos de su vida, sacristanes o ministros, mantienen indeleble su carácter. Hay una frase perfecta, de una maravillosa sencillez y de una transcendencia colosal, que encierra el solo secreto de una gran cantidad de triunfadores. Se la cuajó en latín, pero no importa: es frase que entienden todos. Se la dice en la iglesia, y suena bien; y se la dice en un mitin, y arrebata de gozo a los oyentes. Esta es la frase:

—Dóminus vobiscum!...

D. Marcelino Domingo hizo con esta frase su programa, y no lo cambió jamás. Ayer, —Dóminus vobiscum...! y tilín, tilín, tilín...! Hoy, —Dóminus vobiscum, y aleluya, y arriba los corazones...! Debo decir, por si acaso, sobre los tres tilines, que anteceden, que son completamente inofensivos. Ejemplo de armonía imitativa: toques de campanilla nada más. Y dígalo por si acaso, para evitar suposiciones nuestras, ya que al corazón del hombre— también lo testifica la Escritura— toda perversidad le hace tilín. Tilín, tilín, tilín, suena a dinero; pero los sacristanes ganan poco, y cuando D. Marcelino tocaba la campanilla,—y diz que la tocaba como un ángel, el angelito de Dios,— no la tocaba por dinero alguno, si no por el ideal.

Pues bien, Dóminus vobiscum...!— Un programa, un afán, una conducta... Siempre D. Marcelino dijo así. Las pobres viejas beatas que le escuchaban antaño, tenían que comentar a cada instante:

—Ay, qué sacristán tan mono, este Marcel...!

De Marcel, todos oísteis; fué entonces cuando se hizo popular. Luego, repitió la frase ante las muchedumbres proletarias, y a más de popular, se hizo ministro. Una ondulación, es cierto, pero sin alterar el ideario. Ayer, Dóminus vobiscum: la paz espiritual, el amor puro, la fe sincera con todos. Después, Dóminus vobiscum: los montones de duros de jornal, las poquísimas horas de labor, el jamón con chorreras al almuerzo, los cubos de champán a la merienda, y en fin, el arza, pilili, que ya llegamos a Sanja, con los trabajadores infelices... Don Marcelino Domingo no tiene en realidad, más que esta historia. Ya dije que era un carácter y ya le comparé con una luz.

Pues bien, he aquí a los obreros que están enojadísimos con él. Hay una huelga en Asturias en la que están metidos treinta mil, y es él quien ha de dar la solución. Llamáronle hace poco con urgencia a que la diera en Madrid, y no pudo complacerles, por tener que ir a hablar a Barcelona. Vino después a León, a continuar su campaña, y cuando le aguardaban en Asturias, marchó a Madrid otra vez. Fueron a visitarle los patronos para tratarle del punto, y no le fué posible recibirlos. Ya se celebraron juntas en que se expuso el problema con toda su imponente gravedad, y no da solución de ningún género... Treinta mil hombres en huelga: treinta mil hombres sin jornal ninguno, y sin jamón con chorreras, y sin champán a destajo, y sin el alza, pilili, que les iba a traer don Marcelino. Treinta mil hombres sin pan, y D. Marcelino, mutís... —Los obreros están enojadísimos, y aun los mismos periódicos afectos censuran esta actitud.

Sólo yo me doy cuenta, en este caso, de que don Marcelino continúa en su carácter de siempre. No abandonó la campanilla aún:

—Tilín, tilín, tilín...!

Pero no es esto... Es esto, pero más ronco.

MENSAJE DEL AYUNTAMIENTO DE R. JANEIRO

MADRID, marzo 21. (AP).—El señor Ramón Fernández Pintado, cónsul de España en Río Janeiro, que se encuentra en esta capital en uso de licencia, ha visitado al Alcalde del Ayuntamiento de Madrid, señor Pedro Rico, para hacerle entrega de distintas cartas de felicitación que ha traído, una de ellas del Ayuntamiento de la capital brasileña.

COMENZO A PUBLICARSE «EL IMPARCIAL»

MADRID, marzo 21. (AP). — Ha comenzado a publicarse nuevamente el periódico «El Imparcial», inaugurando una segunda época bajo la dirección de Francisco Lucientes.

El primer número contiene artículos de Maura, Azorín, Santullano y otros. Anuncia en su editorial que hará política republicana conservadora.

M.E.C.D. 2016

LIEBER, RECOMENDADO POR NEHF, HA GUSTADO A LOS GIGANTES

EL PLAYER SILVIO GARCIA FIGURA EN EL PRIMER LUGAR ENTRE LOS BATEADORES VITAMINADOS

No volverá a la Liga Nacional Valdés Jorge

Según rumores que hemos recogido en el día de ayer, el doctor Rogelio Valdés Jorge, Presidente de la Liga Nacional de base ball, ha renunciado irrevocablemente su cargo y no tiene el propósito de quebrantar su actitud.

El doctor Valdés Jorge ,profesional y sportman distinguido. que prestigiara al simpático organismo amateur con su actuación diáfana y competente, se marcha en buena armonía con todos los dirigentes de clubs pero sus relaciones con altos miembros del Ejecutivo de la Unión Atlética, hace tiempo que se encuentran entibiadas.

Estimamos que los clubs miembros de la Liga deben solicitar un cambio de impresiones para dejar resuelto este importante problema creado en su seno y hablar con amplitud sobre el debatido asunto Unión Federación.

POR LA ENFERMEDAD DE RICARDO PERNAMBUCO NO JUGARAN LOS BRASILEÑOS

RIO DE JANEIRO, Brasil, marzo 21. (AP).—La Fedración Brasileña de Sports decidió no participar en los matches de la Copa Davis debido a la enfermedad de Ricardo Pernambuco; no poder abandonar Nelson Cruz sus negocios y ser imposible para el Brasil presentar un team fuerte antes del día 31 de marzo, fecha señalada para los matches iniciales de la zona.

BUERGO Y MONTES DE OCA GANARON A MENENDEZ-GONZALEZ

Se iniciaron anoche los dobles de hand ball libre. El Club Ferroviario resultó victorioso

ESTA NOCHE: SINGLES

Las parejas «cristianas» que lucharon anoche en el Campeonato libre de hand ball fueron vencidas por las combinaciones del Club Ferroviario. Power y García, a primera hora, dispusieron fácilmente de Guerra y Hernández, de la Y. M. C. A., en un partido que se prolongó hasta el tanto veintitres. Los cristianos se defendieron pero no lograron aventajar a los players pulgarcitos. García y Power fué la combinación triunfante en el último evento libre que se efectuó en el Atlético de Cuba y ha comenzado con buen pie su actuación en este evento.

Buergo y Montes de Oca derrotaron, en un gran match, a los cristiano González y Menéndez. Terminó este segundo duelo con score de 30 x 28. Es elocuentísimo este resultado que nos prueba en qué forma lucharon los cuatro atletas por anexarse el triunfo.

Más tarde, en el último game del programa, los hermanos Fernández, del Ferreteros, perdieron a manos de sus compañeros de Club Manolo Barrera y Aldama, quienes demostraron gran superioridad sobre los primeros. Este partido finalizó 30 por 18.

Debemos anotar que la concurrencia que asistió anoche al Club Ferroviario fué extraordinaria. Una de las mayores que se recuerdan en estos eventos de canchas.

ESTA NOCHE

Se ofrecerán hoy un nuevo programa de singles. Buenos partidos se anuncian que están dispuestos en este orden:

1.—Buergo vs. Rodríguez.
2.—García vs. Menéndez.
3.—Fernández vs. González.

A las nueve en punto se comenzará.

EL ESTRANGULADOR HIZO TABLAS DESPUES DE 26 MINUTOS DE FIERA LUCHA

NUEVA YORK, marzo 21. Ed Strangler Lewis, 240 libras, de Los Angeles, y Joe Malcewicz, 202 de Utica, N. Y., entablaron después de 26 minutos de lucha en el New York Coliseum esta noche, suspendiéndose el bout a las 11 por la ley que así lo dispone.

Gus Sonnenberg, 205 libras, de Boston, lanzó a Charley Lehman, 208 libras de Texas a los 40.37 minutos; Sam Stein, 205 libras, de Newark, entabló con Mike Mazurki, 215 libras, de New York, a los 30.00 minutos. Fred Myers, 207 libras, de Chicago, lanzó a Tony Felice, 215 libras, de Italia, a los 17.11 minutos; Jack Wagner 204 libras, de Providence, entabló con Boris Demetroff, 205 libras, de Bulgaria, a los 30.00 minutos.

SUSCRIBASE Y ANUNCIESE EN EL «DIARIO DE LA MARINA»

LIVIO MORALES, EL MEJOR DEFENSA DE BASKET ACTUA DE COACH EN EL "VILLACLARA TENNIS CLUB"

El notable jugador del Teléfonos ha logrado dos grandes triunfos al hacerse cargo del conjunto. Tiene buen material. Raul Giraud dirigió al club Placetas.

(Por DAN)

Livio Morales, el mejor standing guard de Cuba por la temporada de 1932-33, que puso al Teléfonos en el candelero, convirtiendo su conjunto de segunda división en equipo ganador de la Habana en el último campeonato libre celebrado, se encuentra dirigiendo actualmente el team del «Villaclara Tennis Club», y si los scores no mienten, su trabajo en la provincia central está siendo coronado por el más ruidoso éxito.

Livio se hizo cargo de un team regular, dotado de jugadores de algún calibre, pero sin un sistema moderno de ofensiva, y en poco tiempo ha logrado llevarlo hacia adelante, haciéndolo lucir como uno de los mejores de la provincia.

UN MATCH EN PLACETAS...

Al visitar el pasado día 17 el pueblo de Placetas, cuyo team de basket está en manos de otro gran jugador local, Raúl Giraud, que fué una estrella en el equipo de los Maristas; los muchachos de Livio Morales (el Villaclara Tennis Club) cayeron como hormigas bravas sobre sus rivales y al terminar la lucha les dejaron en la parte más pobre de la decisión. Un score favorable de 49 por 35 sonrió a los villaclareños, que no tuvieron necesidad de los servicios del eficiente Magin para triunfar.

Giraud, jugador del Placetas, presentó buena batalla en la primera parte del juego, pero la mayor estatura de los villaclareños se impuso al final, y eso, unido al juego de pases enseñado por Livio, que responde a la «Escuela Cappy», les impidió cargar con la victoria.

Fernández y Leonardo, conjuntamente con Giraud, que gardeó bastante, se hicieron sentir por el Liceo de Placetas, en tanto que dos hermanos Anidos y Pérez fueron los líderes del Villaclara.

JUGANDO EN SU FLOOR

De vuelta a casa, los muchachos recibieron el día 19 la visita del equipo de Sancti Spíritus y nuevamente se impusieron sobre sus rivales, ganándoles con 10 puntos de diferencia, a pesar de la resistencia que trataron de hacerle sus contrarios. El score final fué de 38 por 28.

El material del Villaclara, según una información facilitada por el propio Livio al comentarista, es lo suficientemente aceptable para que se pueda considerar al team el mejor de la provincia de Santa Clara. Entre los buenos jugadores que tiene el team figura Rafael Pérez, el campeón centro-americano del salto alto con impulso, que se ha dedicado ahora al basket ball. Pérez, que tiene natural velocidad, aprovecha admirablemente su estatura para encestar sus canastas y parece muy eficiente en sus tiradas angulares.

Armando Anido, el center del equipo, parece reunir condiciones excepcionales, según Livio, y su hermano Alberto, que juega forward, es un tirador peligroso a quien no se puede abandonar en ningún momento. Los defensas sin ser estrellas, parecen eficientes, y Livio, que es el No. 1 de Cuba en la posición, parece seguro que puede sacar de ellos algún provecho.

A continuación damos los scores de los últimos juegos de los villaclareños:

Primer juego (en Placetas):

LICEO DE PLACETAS

	Fig.	Fog.	Fc.
F. Leonardo, F.	3	2	1
F. Fernández, F.	6	1	3
A. Cloverio, C.	3	0	0
L. Lato C.	1	1	3
R. Giraud, G.	1	1	3
D. Rodríguez, G.	1	0	0
	15	5	10

VILLACLARA TENNIS CLUB

	Fig.	Fog.	Fc.
A. Anido, F.	6	1	1
R. Pérez, F.	5	3	0
Arm. Anido, C.	8	2	2
H. Aguilar, G.	1	1	3
C. Cervativo. G.	0	0	3
González, G.	1	0	0
	21	7	9

Referee: Dr. Blanco.
Score: Aguilar.

Jugado en el floor del Liceo de Placetas el día 17 de marzo, 1933.

SEGUNDO JUEGO

SANCTI SPIRITUS

	Fig.	Fog.	Fc.
M. Rodríguez, F.	2	1	3
S. Rodríguez F. C	1	0	3
E. Menéndez, C.	4	3	1
E. Peón G.	2	2	2
A. Peón G.	0	2	1
A. García, F.	0	0	0
L. Rodríguez, F.	1	0	1
	10	8	11

VILLACLARA TENNIS CLUB

	Fig.	Fog.	Fc.
Alb. Anido F.	4	2	0
R. Pérez, C. F.	8	1	0
C. Fleites, F.	0	0	1
H. Aguilar, G.	0	1	3
E. Cerralvo G.	0	1	1
P. Páez, C.	1	1	2
A. Núñez, G.	1	0	1
R. Gómez, F.	2	0	0
A. Páez, F.	0	0	1
J. Díaz G.	0	0	1
	16	6	10

Jugado en el Villaclara Tennis Club, el día 19 de marzo de 1933.
Referee: V. Martínez.
Score: A. Pino.

«Magin» Morales, el número uno entre los guards de Cuba, acaba de hacerse cargo, con enorme éxito del equipo de basket del Villaclara Tennis Club.

G. VOLLMER SE ANOTO UN GRAN TRIUNFO AYER SOBRE AGUERO

Nena Suárez, Zoila Rodríguez y Margot Torriente, victoriosas. Randin eliminó a B. Alvarez

(Por REG.)

Todos los favoritos ganaron en tennis ayer. Los singles femeninos y masculinos celebrados en el Ferroviario en opción al evento de la Federación Amateur Cubana de Lawn Tennis fueron interesantes, pese al resultado previsto que le apuntamos. Zoila Rodríguez continuó su avance al ganar por default a Dorothy C. de Govín; Nena Suárez eliminó a Elena de la Torriente de la Guardia; Margot Torriente de Rose, dispuso con facilidad de Julia Morales. Fueron estos los desenlaces en los eventos femeninos. En los singles de caballeros debemos marcar el triunfo de Gustavo Vollmer sobre Pepito Agüero y la eliminación del «venerable» Baltasar Alvarez a manos de Arturo Randín.

Agüero, como siempre que se enfrenta con Vollmer, ofreció una resistencia tenaz, sobre todo en el segundo set en el cual obligó al campeón a extenderse en consideraciones. El «viejo» Alvarez sólo ofreció señales de vida en su choque con Randín. Elena de la Torriente, de las vencidas, fué la que logró defenderse con mejor éxito. Tuvo necesidad la campeona de Cuba, Nena Suárez, de luchar bravamente en el segundo set en cuyo momento Elena de la Torriente, haciendo gala de un juego espléndido, alcanzó tres buenos empates cuando parecía prácticamente en el hoyo. Julia Morales, aunque peloteó bien, no puso en peligro en toda la tarde el triunfo de la señora de Rose.

LOS SCORES OFICIALES

Los resultados oficiales de los encuentros de ayer:

Arturo Randín, venció a Baltasar Alvarez: 6—9, 7—5 y 6—2.

Gustavo Vollmer a Pepito Agüero: 6—1, 9—7 y 6—0.

Zoila Rodríguez a la señora de Govín, por default.

Nena Suárez a Elena de la Torriente: 6—2, 9—7.

Margot Torriente de Rose vs. Julia Morales: 6—3 y 6—3.

CITACIONES PARA HOY

A las dos y treinta:

1.—Pinos Herrero vs. Lorenzo Nodarse.

2.—Amalita Castañeda vs. Margot Torriente de Rose.

EVENTO DE LA ASOCIACION

Un nuevo evento está preparando la Asociación Nacional de Tennis. Se trata de un Campeonato interprovincial de tennis que se iniciara el día quince del próximo mes en la ciudad de Matanzas.

Existe entusiasmo y parece que se obtendrá un buen entry.

TOPICOS FUTBOLISTICOS a cargo de PETER

—Muy «animado» se encuentra el sector de la 2a. Categoría.
—Gran entusiasmo existe para los juegos de futbol, mañana.
—Tendrán los aficionados la información que solicitaron.

Los señores miembros del Comité Provincial, algunos de ellos, han hecho una denuncia que seguramente ha de traer cola. Dichos señores han dicho que al quejarse ellos de las cosas que soportan a los jugadores del Nacional, los árbitros José Pagés y Norberto Fernández dijeron que si ellos querían qu elos arbitrajes fueran imparciales, tenían que mudar de campo. Y esta es la denuncia que han hecho a dichos señores, y el Comité Provincial se lo hapasado al Comité Directivo de la Federación de Futbol de la Habana, para que actue.

¿Ustedes creen en esto? ¿No?. Pues nosotros sí. Sabemos que a pesar de que van dos vigilantes a los juegos que se efectuan en el «Almendares Park», los señores del silbo no tienen garantía para arbitrar. Y los que lo hacen, trabajan con cierto temor. Por eso es que Pagés y Fernández argumentarán que tenían que tenían que cambiar de campo. De todas maneras el asunto es grave, pues lo que debieran hacer esos señores árbitros es renunciar a eso sarbitrajes, porque cuando un referee estima que no tiene garantía, debe dejar el puesto, pero nunca actuar de manera que sus actuaciones perjudiquen a los clubs.

Nosotros no hemos podido ver ni un sólo juego de los de Segunda Categoría, pero lo que hemos oído decir y muy repetidamente, es que el Nacional compuesto por jugadores del América, amenaza a los árbitros y éstos en vista de que no hay garantías, se hacen de la vista gorda cuando un castigo puede perjudicar al Nacional. Sin ir muy lejos, en la reseña de los partidos del pasado domingo, que salió en «Información», se decía que Norberto Fernández había perjudicado al team que era contrario del Nacional.

Veremos si la Federación de Futbol de la Habana pone atención a este asunto. Es una denuncia que hay que atender porque de lo contrario pudiera darse el caso de que el camino del Europa, lo siguieran otros teams.

Y a propósito del Europa.

A este equipo le aplicaron el Artículo 70 y 71 del Reglamento de la Federación de Futbol de la Habana. Es decir que se han corrido las fechas y se le han anotado por forfeited a los otros equipos, todos los juegos que tenían que celebrar con ese club.

Mucho entusiasmo ha despertado el doble juego de futbol que tendrá lugar mañana jueves en el Stadium Cerveza Tropical.

Habrá dos buenos encuentros, figurando en el primero el segundo team del Norfolk, contra el Rovers. Y a continuación se efectuará el match entre el Norfolk, el mismo team que jugó el domingo pasado contra el Hispano e nel Campo Armada, con el Fortuna.

La entrada es gratis.

El señor Rodríguez, siempre tan atento, nos llamó por teléfono para decirnos que estaba dispuesto siempre a servir cualquier petición que le hicieran los muchachos de las crónicas, y mucho más, si éstas peticiones eran para favorecer a los aficionados que concurren al Stadium Cerveza Tropical. El señor Rodríguez, nos dijo: «Usted tiene razón, lo pide el fanático, que es el que paga y hay que servirlo». La afición, pues, tendrá información sobre los line-ups de cada partido, momentos antes de comenzar cada juego. Pero la tendrá decimos nosotros a coro con el señor Rodríguez, si los capitanes de los equipos se toman la molestia de dar copia de sus alineaciones que están obligados a entregar al referee, antes de comenzar el juego.

La Federación podía hacer una indicación a los capitanes de los equipos para que estos entregaran a la entrada del campo, y al señor Administrador del Stadium Cerveza Tropical, copia de la alineación que presentarán en el juego. Pero si es que los señores de ese organismo no quieren actuar en el asunto, bastará con que el señor Rodríguez, Administrador del estadio, encargue a uno de de sus empleados para que la copie en el cuarto destinado a los jugadores.

De manera que esperamos que desde el próximo domingo los fanáticos podrán conocer las alineaciones de los equipos en el momento en que han de prepararse a jugar. Ya que hay alta voz en el estadio tropicalino en nada mejor se puede emplear que en ofrecer informaciones que piden los parroquianos.

Anoche se reunió el Comité Directivo de la Federación de Futbol de la Habana y dejó confeccionado el programa de juegos del próximo domingo en el Stadium Cerveza Tropical:

A primera hora jugarán Cultural y Deportivo Puentes Grandes, el primer encuentro de la Tercera vuelta del Campeonato de la Serie B.

Después jugarán Juventud Asturiana y Olimpia y por último, Deportivo Centro Gallego y Fortuna.

En Almendares Park, jugarán los partidos correspondientes a la última jornada de la Segunda Vuelta: Nacional y Racing.

Athletic y Rafael María de Labra.

Le toca descansar al Deportivo Español, que era quien tenía que jugar contra el Europa.

EN STADIUM CERVEZA TROPICAL ESTA TARDE E .DE CRUZ Y T. FARIÑAS

Estrellas de Cruz vs. Tigres de Fariñas esta tarde en el Stadium Cerveza Tropical. Es un encuentro que tiene una gran importancia para los teams que aspiran al segundo lugar del Campeonato Invernal, ya que el primero se encuentra casi asegurado por los Toros de Paredes cuya posibilidad de perderlo está muy lejana. De vencer los estelares de Cruz esta tarde a los fariñosos les pondría a éstos una piedra grande en el camino y en cambio se lo facilitaría a las Estrellas de Béjar para el segundo puesto del campeonato de frío. Pocas veces se ha discutido un premio de Invierno con la tesonera voluntad que en esta ocasión en el hermoso Templo de la Vitamina. Los players se han excedido en amor propio, en deseos de hacerlo bien, con lo que han entusiasmado al público que se ha amarchantado en el Stadium Cerveza Tropical, que es también el campo de sports que más facilidades y confort ofrece a los fanáticos, en toda la República. El match de hoy entre Estrellas de Cruz y Tigres de Fariñas dará comienzo a las dos en punto de la tarde y sólo se cobrará de entrada el popular níkel.

N. GELATS y Cía.

Habana. BANQUEROS Aguiar 106-108

Vendemos cheques de Viajeros
Pagaderos en todas partes del mundo
y Cartas de Crédito Circulares
en las mejores condiciones.

"SECCION DE CAJA DE AHORROS"

Recibimos Depósitos en esta Sección Pagando el 3 por 100 Anual. Todas estas operaciones pueden efectuarse también por correo

LICEO DE MANTILLA PERDIO CON EL TEAM DE LAS REGALIAS: 5x4

Un buen rally de dos carreras en el último inning dejó a los del Mantilla con ganas de ganar

En un juego que se caracterizó por el sube y baja, el Club «Regalías El Cuño», de esta villa, derrotó al «Liceo de Mantilla», con anotación de cinco por cuatro.

En el game abundaron magníficas jugadas realizadas por ambos clubs, destacándose Alejandro Valdés, defensor del tercer saco del Regalías.

Juan Govea, el recio bateador consolareño, ganó el juego con sus oportunos estacazos empujando cuatro carreras.

Esta es la tercera victoria consecutiva del club Regalías sobre teams habaneros. El próximo domingo nos visitará un fuerte conjunto de la Habana.

Damos las gracias por este medio al agente de las Regalías, por el obsequio que viene haciendo al player que dé un home rum.

A continuación, el score:

LICEO DE MANTILLA

	V.	C.	H.	O.	A.	E.
Lazo, Ss.	4	2	1	4	1	1
Rodríguez, 2b.	5	1	2	4	0	0
Pujolá, Cf.	5	1	1	4	0	1
Vázquez, C.	3	0	1	6	0	0
Aciaga, Lf.	5	0	1	1	0	0
Gómez, 1b.	5	0	0	4	0	1
Hernández, Rf.	4	0	0	1	0	0
Rodríguez, 3b.	4	0	2	0	1	0
Paz, P.	4	0	0	0	1	0
Totales	39	4	8	24	3	3

REGALIAS EL CUÑO

	V.	C.	H.	O.	A.	E.
Martínez, Cf.	4	1	2	3	0	1
Valdés, 3b.	5	2	3	1	3	0
Mitjans, C.	3	1	0	8	0	0
Govea, Lf.	5	0	2	1	0	0
Cruz, 1b.	3	0	1	9	1	1
La Luz, 2b.	3	0	0	1	3	0
Cabrera, Rf.	4	0	2	2	0	0
Domínguez, Ss.	4	1	1	2	4	0
Meralla. P.	3	0	0	0	1	0
Totales	34	5	11	27	12	2

L. Mantilla.. 000 000 201—4
R. El Cuño 000 021 002—5

Carreras empujadas: Lazo, Rodríguez, Aciaga, Valdés 1; Govea 4; Three base hits: Rodríguez, Aciaga 1; Two base hits: Govea 2; Sacrifice: Martínez; Bases robadas: Valdés Govea, Cabrera 1; Struck outs: Paz 5; Meralla 7; Base por bolas: Paz 5; Meralla 4; Double plays: Lazo a Rodríguez; Lazo a Rodríguez a Gómez. Ganó Meralla; perdió Paz. Umuires: Mitjans (home), Hernández, (bases). Anotador: E. López.

S. GARCIA MARCA EL PASO AL BATE EN EL PREMIO INVERNAL

Le siguen Antonio Susini y Luis Forbes, de las E. de Cruz y de T. de Paredes

Ofrecemos a nuestros lectores la siguiente compilación del campeonato semiprofesional de invierno que con tantísimo éxito se está desenvolviendo en el Stadium Cerveza Tropical, ya tocando a su fin. En el Estado de los clubs se encuentra incluído el resultado del último juego, el celebrado el pasado lunes 20 entre Toros de Paredes y Tigres de Fariñas, pero en los demás estados, o sean batting y fielding colectivo, record de los pitchers y batting individual, no se encuentra incluído el mencionado juego, pero sí todos los anteriores hasta el del jueves próximo pasado.

Silvio García, que reingresó en el campeonato después de su excursión a México, está a la cabeza de los bateadores con un average de 474 puntos debidos a 27 hits en 57 veces al bate. Antonio Susini de los estelares de Cruz y Luis Forbes, pitcher de los Toros de Paredes y probablemente el mejor del campeonato, se encuentran en segundo y tercer lugar respectivamente.

ESTADO DE LOS CLUBS

	J.	G.	P.	E.	Ave
T. de Paredes	37	27	11	0	711
T. Fariñas	37	23	13	2	639
E. de Béjar	37	22	14	1	611
E. de Cruz	37	20	16	1	556

BATTING COLECTIVO

	V.	C.	H.	Br	Ave
T. de Paredes	981	165	291	55	297
E. de Bejar	949	154	263	55	277
T. de Fariñas	903	165	249	41	276
E. de Cruz	947	147	252	71	266

FIELDING COLECTIVO

	O.	A.	E.	Dp	Ave
E. de Cruz	724	349	51	17	955
E. de Bejar	732	371	57	23	951
T. de Paredes	753	326	63	14	945
T. de Fariñas	697	349	65	24	941

RECORD DE LOS PITCHERS

	J.	C.	T.	G.	P.	Ave.
Gálvez, b.	5	5	5	4	1	.800
Betharte, c	8	3	5	4	1	.800
Forbes, p.	11	6	7	5	2	.714
Iglesias, F.	14	4	11	6	3	.667
Borges, F	5	1	1	2	1	.667
Méndez P.	15	4	11	5	3	.625
Cárdenas CP	9	1	6	3	2	.600
Calderón, P	5	4	5	3	2	.600
Pedroso, B.	10	6	8	5	4	.556
Poey, C.	9	6	8	4	4	.500
Vázquez FB	9	1	3	2	2	.500
Nazario, P.	6	0	2	2	2	.500
Valiente, P	3	1	1	1	1	.500
Castro BF	10	3	5	3	4	.429
Fernández, C.	10	2	4	2	4	.333
C. Plá, B	10	4	8	2	5	.286
Campos, C.	10	5	8	1	5	.167

BATTING INDIVIDUAL
(9 o más juegos)

	J.	V.	C.	H.	Br	Ave
García, PB	14	57	14	27	10	.474
Susini C.	22	72	21	30	17	.417
Forbes P.	20	46	9	19	3	.413
Iturralde CB	14	46	11	18	6	.391
Díaz F.	13	52	15	20	5	.385
Pujolar P.	28	99	22	37	7	.374
Naite TF	14	51	9	19	1	.373
Valdés PC	12	46	6	17	2	.370
Gutiérrez PTF	19	68	17	24	5	.353
Iglesias F	15	29	6	10	2	.345
Abreu P.	12	47	13	16	3	.340
Collazo P	27	102	20	34	6	.333
Castro BF	14	27	5	9	0	.333
Pedroso B	12	27	5	9	1	.333
Overland B.	9	34	4	11	1	.324
González C.	29	111	29	35	25	.315
Montané B	25	83	17	26	13	.313
Bruzón C	29	98	11	30	8	.306
Carreras FB	20	62	10	19	1	.306
Delgado C	22	63	9	19	0	.302
Gárriga P	22	87	7	26	6	.299
Tariche B	18	67	12	20	2	.299
Alfaro PB	13	51	13	15	2	.294
Roque F	13	48	13	14	3	.292
Alvarez FP	23	79	9	23	2	.291
Valdés F.	11	42	4	12	1	.286
Sosa BF	28	106	12	30	1	.283
Rodríguez FP	23	81	18	22	3	.272
Poey C.	13	23	4	6	1	.261
Ferrer C.	10	35	2	9	1	.257
Velarde P	21	78	7	20	1	.256
S. Valdés C	25	89	12	22	12	.247
Peña C.	24	73	5	18	0	.247
Izquierdo B.	15	54	10	13	3	.241
Campos C	10	22	3	5	1	.227
González PF	25	76	10	17	2	.224
Silva C	16	45	6	10	0	.222
Machado TF	24	86	15	19	9	.221
Hernández B	28	91	14	20	3	.220
Cárdenas C.	19	41	9	9	0	.220
Valdés F	12	42	9	9	2	.214
Plá B	10	19	2	4	0	.211
Terán F	23	53	11	11	1	.208
Santana BF	18	63	7	13	3	.206
Méndez P.	15	25	4	4	0	.200

ALBERTO NESTOR CORONADO
Compilador Oficial.

RALPH METCALFE GANO EL TITULO DE LAS 60 YARDAS BAJO TECHADO

TORONTO, Ont., marzo 21. (A. P.)— Ralph Metcalfe, el relámpago de color de la Universidad de Marquette, ganó el título de sesenta yardas de los campeonatos bajo techo de track y field del Canada, vengando de paso una derrota que sufriera a manos de Emmet Topino, el volador del Sur, a principios de la temporada. Su tiempo fué de 6 y 3-10 segundos, estableciendo un record para el Canadá.

Cerca de trescientos Pur Sang hay alojados en Oriental Park para la Season del Club Hípico

Con este material el Racing Secretary, José Martel, podrá hacer filigranas en la confección de programas. Interesantes los programas para el próximo sábado y Domingo. Los pases

Con el tesón y entusiasmo habituales de los criollos, que han dado satisfactoriamente la prueba del ácido en andanzas del turf con tres temporadas que pasaron a la historia como plausibles actuaciones, el Club Hípico de Cuba se dispone a iniciar su cuarta temporada de verano el próximo sábado 25 del corriente en el bello feudo de Oriental Park.

Cerca de trescientos pur sang, lo que significa un saludable refuerzo sobre el pasado mitin estival, de material equino que acusó buena calidad en el pasado mitin invernal recién clausurado, aparecen alojados actualmente en Oriental Park. Con esto José Martel, el diligente racing secretary hará filigranas en la confección de atractivos programas y buena prueba de ello la tenemos con los menús que ha dispuesto para las dos primeras funciones que habrán de deleitar a miles de asiduos, como sigue:

Para la función inaugural del próximo sábado irán a la tira en el evento de apertura maidens o no ganadores y ganadores de una carrera, de dos años, para cubrir cuatro furlongs. A los maidens se les concederá ventaja de cinco libras. Este evento es de purse, no reclamable.

Sigue luego una justa a cinco y medio furlongs para ejemplares de tres años, no ganadores de dos carreras este año. Con ventajas de tres libras para los no ganadores. Precio de claim $600 con dos libras menos para los que inscriban para claim por $400.

En el tercer episodio marcharán a la tira potros y jacas de tres o más años, no ganadores en 1933. Precio de claim 200 pesos, para cubrir seis furlongs.

EL INAUGURAL HANDICAP

Como plato fuerte del programa de apertura del mitin se ofrece el Inaugural Handicap, que consumirá el cuarto turno para los de tres o más años. Inscripciones el 23 de marzo, pesos y retiros, el día siguiente. Aquí entrará en acción varios de los mejores ejemplares habituados a cubrir los seis furlongs.

A milla y dieciseisavo van a la tira en el quinto episodio de la función inaugural el próximo sábado ejemplares de tres o más años, no ganadores de dos carreras desde el 31 de diciembre, con precio de claim por 400 pesos y recardo de dos libras si inscriben para claim por 600 pesos.

También a milla y dieciseisavo lucharán en la sexta del próximo sábado, función inaugural, los no ganadores de 1933, con 400 pesos como precio de claim.

Tendrá brillante epílogo la primera función del cuarto mitin veraniego del Club Hípico de Cuba el próximo sábado con la justa que a milla y furlongs discutirán los de cuatro o más años, soportando los de cuatro 109 libras y 110 los mayores. Ganadores de tres carreras este año con recargo de ocho libras, de dos cinco libras y de una dos libras. Precio de claim, 1.200 pesos, con dos de rebaja por cada 200 pesos hasta 800 pesos de menos en el precio de claim.

DISPOSICION SOBRE LOS PASES

De acuerdo con lo dispuesto por el alto mando del Club Hípico de Cuba sobre la materia podrán adquirirse los pases válidos para la totalidad del mitin cuya duración ha sido calculada hasta el 30 de octubre, fácilmente prorrogable hasta fines del año, por la muy módica cuota de cuarenta centavos de las siguientes personas autorizadas para su venta: Julio Cortina, 13 número 305, entre 4 y 6, Vedado; doctor José de Alvaré Jr., Banco Nova Scotia, departamento 313; Julio Amable, Concejal Veiga y Lacret, reparto Mendoza; Andrés Alonso, Aguila 68, «El Mundo»; M. Alziburi, Santa Catalina 11, Víbora; doctor Gustavo Alamilla, calle 12 y 21, Vedado; Regino Bruguez, Fomento 32, J. del Monte; Jerry Corrales, Ayesterán 6, altos; doctor Jorge Castroverde, Habana 64; Fernando Cabeza, tintorería «La Francia», Animas 89; Fernando del Castillo, San Rafael 159; Manuel Fernández Campa, «El País», Galiano y Concordia; Víctor de la Fuente. San Cristóbal 7, reparto Las Cañas, Cerro; Armando García Santiago, Aguila y San Miguel, Bar Imperio; Julián Jiménez, Jesús del Monte y San Francisco, Víbora; Martín Kohn. Obrapía 28; César López, Carmen 20, Víbora; Ricardo Lizama, 10 de Octubre 761, Calzada de Arroyo Apolo; Anselmo Morlans, Reina 27, departamento 311; Oscar Muxó, Gran Hotel, Teniente Rey y Zulueta; doctor José R. Mendizábal Aguiar 71, departamentos 409 y 413; Sergio Macías, 12 y 21, Vedado; Raúl Núñez, F número 219, Vedado; Enrique A. Peláez, Consulado 124; Rogelio L. Rodríguez, 14 y 3a., La Sierra; José M. Reyes. San Mariano 23, Víbora; Solís Entrialgo y Compañía, «El Encanto», Galiano y San Rafael; Ernesto Venero, Fernandina y Cristina, Habana; Sergio Varona, Buró de Información de «El Mundo», Aguila 60; Alberto Valverde, K número 191, Vedado; Ramón R. Correa, 10 de Octubre 709; Manuel O. Cores. Paseo 171 letra B; Manuel y Guillermo Salas, San Rafael 14, Habana.

ACLARACION SOBRE LOS PASES

Tanto de las personas que anteceden como en las taquillas del hipódromo Oriental Park podrán adquirirse los pases para la totalidad del mitin que bajo los auspicios del Club Hípico de Cuba dará comienzo en Oriental Park el próximo sábado a razón de cuarenta centavos, mediante la entrega del pase de favor expedido por el Cuban American Jockey Club para el mitin invernal recién clausurado, hasta el sábado 25 y domingo 26 de marzo inclusive.

Aquellos que no hubieren adquirido su pase para las dos primeras funciones que antes se citan y quieran con posterioridad a las mas hasta el dos de abril tendrán que abonar la cuota de un peso por dicho pase para el mitin, según lo dispuesto administrativo ya en vigor después del dos de abril no se venderán pases para las temporadas.

ENTRARAN LOS NIÑOS EN EL HIPODROMO

Un acuerdo plausible del Club Hípico de Cuba para su mitin de verano estival que en Oriental Park dará comienzo el sábado próximo en el que se permitir la entrada de niños, que vayan acompañados de padres o familiares. Esta disposición será acogida con sumo agrado por numerosos adictos al fascinante pasatiempo.

HORAS PARA LAS FUNCIONES HIPICAS

Para las fiestas hípicas que el próximo sábado darán comienzo en Oriental Park, bajo los auspicios del Club Hípico de Cuba regirán las horas de 2 y 45 los sábados y 2 y 30 los domingos. De siete eventos constará el programa de cada función.

PARQUEO DE AUTOMOVILES

Para el parqueo de automóviles se cobrará a razón de 20 centavos por cada máquina, en vez de 50 centavos que hubo de regir en el mitin invernal.

BONIFICACION A LOS ASIENTOS NUMERADOS

Toda persona que en el curso del mitin de turf veraniego bajo la égida del Club Hípico de Cuba que el próximo sábado dará comienzo en Oriental Park adquiera un ticket de asiento numerado a razón de 20 centavos, obtendrá la bonificación del programa que le será entregado libre de costo con dicho ticket.

INTERESANTES NOTAS

A partir de mañana daremos por esta sección notas de sumo interés para los f

ESTA NOCHE BILLY PETROLLE CONTRA BARNEY ROSS EN CHICAGO

BABY ARIZMENDI PELEARA CON EL ECUATORIANO MASQUERA EL MARTES EN LOS ANGELES

NOTICIAS DE LOS CAMPOS DE ENTRENAMIENTO DE LAS DOS GRANDES LIGAS

ST. PETERSBURG, marzo 21. (AP.)— Los Yankees del New York ganaron sobre Buddy Lake, recluta del Boston, bateándole cinco singles en el noveno inning y los Braves cometieron dos errores para dar a los Yankees cinco carreras y una victoria de ocho por seis. El triunfo proporcionó a los Yankees una ventaja de cuatro por uno en la serie.

Los Braves anotaron fuerte contra Ed. Wells en el tercero, sacándole cuatro carreras con igual número de hits y un error de dos bases, por Werber. Un hit, al batear de emergente, dado por Earl Combs, dio la carrera del triunfo Yankee.

Anotación por entradas, carreras, hits y errores:

		C.	H.	E.
New York	020 001 005	8	10	1
Boston	004 000 011	6	11	4

Baterías: Wells, Brennan, Duke y Dickey. Betts, Lake y Spohrer, Spohrer.

EN UN INNING GANARON LOS DODGERS

MIAMI, Fla., marzo 21. (AP.)—A pesar de que fueron dejados en blanco por los pitchers del St. Louis, los Dodgers del Brooklyn ligaron duro de ellos con dos pases en el octavo inning, anotando cuatro carreras y derrotando a los Browns cinco por cuatro. Joe Judge dió la primera base al Brooklyn con un homer en el inning de apertura.

Stiles y Cooney trabajaron en el box de los Browns. Stiles fué víctima del rally de los Dodgers. Un triple de Jimmy Jordan, short de la visita, metió dos carreras y puso al Brooklyn delante.

Anotación por entradas, carreras, hits y errores:

		C.	H.	E.
St. Louis	001 101 010	4	14	1
Brooklyn	100 000 04x	5	6	1

Baterías: Knott, Stiles, Cooney y Crouch; Clark, Benge, Quinn y Lopez, Olden.

BATEANDO MUCHO GANAN LOS PHILLIES

BRADENTON, marzo 21 (AP.)— Los outfielders del St. Louis jugaron en el infield otra vez esta tarde y con los infielders ausentes o sentados en el banco, los Pájaros Rojos sufrieron su cuarta derrota de la semana de training, mientras los Phillies se apuntaba la segunda consecutiva, trece por nueve. Tanto Winford como Johnson fueron bateados duro por los Phils.

Anotación por entradas, carreras, hits y errores:

		C.	H.	E.
St. Louis	003 000 510	9	11	2
Filadelfia	121 011 511	13	17	4

Baterías: Holley, Hansen, Pearce y Todd. Winford, Haines, Johnson y Farrell.

QUEDO CORTO EL NEWARK

FORT MYERS, marzo 21 (AP.)— Un rally en el noveno inning del juego quedó corto, por una carrera para empatar el score dándole a los Atléticos del Filadelfia una victoria de nueve por ocho en la temporada de primavera.

Los campeones de la Liga Internacional metieron cuatro carreras en el fondo del octavo acto; pero su anotación del noveno no fué bastante. Al Coleman, right fielder de los A-s, bateó cuatro singles consecutivos para dividir los honores del batting con Frank Higgins, antesalista, que bateó también un largo home run. El catcher Madjeski también dió un cuadrangular.

Anotación por entradas, carreras, hits y errores:

		C.	H.	E.
Newark	200 100 041	8	10	1
Filadelfia	040 200 30x	9	13	1

Baterías: Chandler, eDnsmore, Olds y Kies, Herschberg; Dietrich, Cole y Madjeski.

SANTA CRUZ, Calif., marzo 21. (AP.)—Los Piratas del Pittsburgh ganaron un día grande al bat hoy y derrotaron al Seattle de la Liga del Pacífico diecinueve por cinco en un game de exhibición.

Larry Frenchm, zurdo de los Piratas, lanzó admirablemente por espacio de ocho entradas, permitiendo cinco hits. Se debilitó en el noveno, permitiendo cinco carreras y seis hits. Finney, French y Piet batearon homeruns.

Anotación por entradas, carreras, hits y errores:

		C.	H.	E.
Pittsburgh	860221 000	19	17	0
Seattle	000 000 005	5	11	4

Baterías: French y Finney. Caster, Freitas y Cox.

VENCIERON LOS INDIANS

NUEVA ORLEANS, marzo 21. (AP.)— Una combinación de regulares y reclutas de los Indians superó a los Pelícanos de New Orleans por cinco hoy, en el tercer game de su serie de exhibición.

Los Indians se vieron obligados a asegurar el match en el octavo inning, con ayuda de cinco bases por bolas dadas por Pearson, habiendo empatado los Pelícanos el score a cinco carreras en el cuarto. Los lanzadores del Cleveland dejaron al New Orleans en cinco hits.

Anotación por entradas, carreras, hits y errores:

		C.	H.	E.
New Orleans	000 500 000	5	5	3
Cleveland	320 000 01x	6	10	1

Baterías: Sundra, Reddoch y Jackson, George; Bean, Pearson. Pelczar y Pytak.

OWEN SEGURO DE SU PUESTO

SAN ANTONIO, marzo 21 (AP.)—Marwin Owen parece estar definitivamente asegurado como antesalista de los Tigres en esta temporada. Con Hank Greenberg eliminado de toda consideración en esta posición debido a su lentitud en el fielding de las planchas y hits cortos, el delgado joven de San José, California, aparentemente tiene asegurado el puesto fuera de toda complicación.

Owen fué miembro del Newark ganador del pennant el año pasado en la Liga Internacional y se le eligió el player más útil a su club.

APLASTARON LOS REDS AL BOSTON AMERICANO

SARATOSA, Fla., marzo 21 (AP.)— Con Jim Moore marcando el paso, los Reds del Cincinnati apalearon a tres pitchers de los Red Sox, ganándoles diez por una. Un homer y un triple de Moore dieron a los Reds suficientes carreras para vencer.

El manager Marty Mc Manus comenzó con Henry Johnson en el box y le hicieron seis carreras en tres innings. Bob Kline proporcionó a los representantes de la Liga Nacional otra carrera en el sexto y luego le anotaron tres más a Johnny Welsh en el noveno. La carrera de los Red Sox la produjo un home run de Johnny Watwood en el primer inning. Alexander, el campeón al bat de la Liga Americana, siguió con un hit, pero murió en las bases.

Anotación por entradas, carreras, hits y errores:

		C.	H.	E.
Cincinnati	024 001 003	10	13	1
Boston	100 000 000	1	7	3

Baterías: S. Johnson, Frey y Lombardi, Hemsley. J. Johnson, Kline, Welsh y Shea, Connolly.

BATALLA REAL EN SAN FRANCISCO

SAN FRANCISCO, marzo 21. (AP.)— En una batalla real, los Cubs del Chicago derrotaron al San Francisco Seals, diecisiete por once, en un game de exhibición.

Los Cubs afinaron la puntería, produciendo la más recia práctica al bat de la temporada con diecinueve hits a cuatro lanzadores. Kiky Cuyler, center fielder, fué el más trabajador, empujando siete carreras con un homer, un triple y un single en tres viajes al plate.

Anotación por entradas, carreras, hits y errores:

		C.	H.	E.
Chicago	424 021 301	17	19	0
San Francisco	100 100 036	11	11	2

Baterías: Nelson, Richmond y Campbell. Simoni, Stine, Hartwing, Warneke y Wallgren, Kenna.

SE ANUNCIA QUE YOUNG STRIBLING PELEARA EL DIA 6 CON CORCKINDALE

LONDRES, marzo 21. AP. Hoy se anunció aquí que W. L. (Young) Stribling, heavyweight de Georgia, ha sido matcheado con Don Mc Corkindale, de Africa del Sur, para un bout a 12 rounds en el Albert Hall, el día 6 de abril.

El ganador probablemente será matcheado con Larry Gains, peleador de color de Toronto, que posee el campeonato heavyweight del Imperio Británico.

Stribling recientemente fué suspendido por la Federación Francesa de Box, por tres meses debido a su falta de demostración en el match con Pierre Charles. El boxer americano fué descalificado por agarrar en el noveno round.

El padre de Stribling anunció en esa fecha que ya tenían asegurados otros matches y que la suspensión no afectaría esos compromisos.

«BABY» ARIZMENDI PELEA EL PROXIMO MARTES, CON MASQUERA EN LOS ANGELES

LOS ANGELES, marzo 21. AP. Baby Arizmendi, de México, feather weight con dos derrotas en sus dos últimas apariciones, fué firmado hoy para pelear con Pedro Masquera, del Ecuador, en el match estelar a 10 rounds del Olympic Stadium el martes por la noche.

En un preliminar a 10 rounds, Boby Pancho, de El Centro, Calif., se batirá con Aurelio Masquera, un hermano del oponente de Arizmendi, también del Ecuador.

Arizmendi perdió con Freddie Miller el día 28 de febrero en un match por el título y luego fué vencido por Young Tommy en San Francisco.

VUELVEN A SER FAVORITOS LOS YANKEES PARA GANAR ESTE AÑO EN LA L. AMERICANA

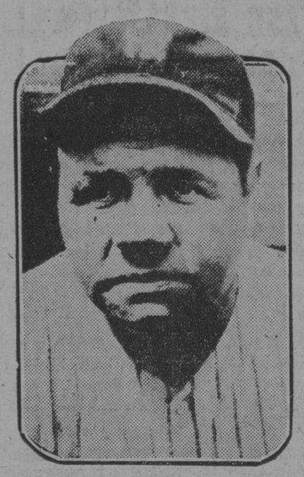

Babe Ruth, el super-atleta, cuyas piernas constituyen el problema principal de los Yankees este año.

A pesar del refuerzo que han logrado los Senadores el equipo de Manhattan cuenta con las simpatías de todos los expertos. McCarthy cuenta con muy buen material. Notas

(Por DOUGLAS, especial para el DIARIO DE LA MARINA)

ST. PETERSBURGH, Fla., marzo 21.—Los Yankees de Nuneva York, ganadores del campeonato pasado de la Liga Americana y de la Serie Mundial del otoño de 1932 en cuatro juegos consecutivos, comenzarán la lucha por el campeonato de la liga, el 12 de abril próximo, como fuertes favoritos para repetir su triunfo. Los Yankees dieron una paliza a la Liga Americana el año pasado y a pesar de las actividades de refuerzo de los Senadores, las que indudablemente mejoraron las huestes de Griffiths, el público considera que los neoyorquinos deben ganar juegos consistentemente.

El material positivo de los Yankees es:

1.—Terrífica potencia al bate y extraordinaria habilidad para anotar carreras. 2.—Un excepcional cuerpo de lanzadores y 3.—El mejor cuerpo de receptores de las ligas. Los problemas de los Yankees, son:

1.—Babe Ruth. (a) ¿Cuánto ha perdido Ruth desde el año pasado, cuando alcanzó la cima de su habilidad como jugador? (b) ¿Cuántos juegos consecutivos se mantendrán en buenas condiciones las piernas de este atleta? 2.—¿Fracasará Sewell en tercera? y 3.—La situación del «shortstop».

CONTINUA EL ANALISIS

Nuevos jugadores que pueden resultar sensacionales:

Russell Van Atta, lanzador del St. Paul y Don Brennan, lanzador del Newark. Las probabilidades son de que, con la excepción de los dos lanzadores nombrados, zurdo y derecho, respectivamente, habrá pocas adiciones al «staff» de los Yankees este año, pero aún sin contar con estos dos, el cuerpo de lanzadores de los neoyorquinos es fortísimo.

Johnny Allen, uno de los grandes serpentineros jóvenes de los años recientes, ganó 17 y perdió 4 juegos el año pasado, después de restablecerse de una herida que recibió al principio de la temporada, que le imposibilitó tomar parte en más encuentros. Charley Ruffing, ganó los honores de los «strike-outs» en 1932, con un «ponche» más que Lefty Grove, un total de 190. Vernon Gómez y George Pipgras fueron muy efectivos el año pasado. Walter Brown, que terminó la temporada de forma espectacular, se espera que lance regularmente este año.

EL PROBLEMA DE RUTH

Van Atta ganó 23 juegos para el St. Paul el último año. Es un serpentinero acabado y Joe McCarthy lo tiene en grande estimación y dice que llegará a ser una estrella. Brennan es un lanzador de experiencia que parece encontrarse listo para el servicio en las mayores. Brennan ganó 26 juegos para el Newark el año pasado.

Ruth es uno de los problemas más importantes de las huestes de la Babel de Hierro. Si Babe entra en razones y firma su contrato, llevará al principio de la temporada su valor como atracción de taquilla. A pesar del momento espectacular del Bambino, al profetizar que batearía un cuadrangular antes de llegar al «plate» en la Serie Mundial pasada, su juego defensivo en ese año no fué más que mediocre. Perdió la corona de los batazos de larga distancia que le arrebató Jimmy Foxx, y no puede correr en las bases como antes.

EL «INFIELD»

En el cuadro, Lou Gehrig no tiene rival en la primera base, y Tony Lazzeri deberá tener un buen año en segunda, siguiendo su vuelta espectacular a su forma de otros años, pero la parte izquierda del cuadro es un problema para McCarthy. Ni Lynn Lary ni Frank Crosetti jugaron satisfactoriamente el año pasado. Lary tuvo una mala temporada y Crosetti fracasó al bate y desarrolló ciertos defectos de «fielding» que son desventajas para él. Billy Werber, el chico de Buffalo, puede «colarse» y llevarse el puesto regular del «short» o tercera base.

Nadie sabe cuánto tiempo durará la resistencia del veterano Joie Sewell. El pequeño jugador del Sur ha estado continuamente en las mayores desde 1920, y se ha puesto bastante lento, aunque su extensa experiencia y su valor como bate, cuando hace falta una carrera, le dan cierta ventaja sobre los jugadores más jóvenes y rápidos.

Se dice que Crosetti es una mejor tercera base que «shortstop». Werber jugó el «short» en Buffalo el año pasado, y si estos jugadores demuestran más valor que Sewell en la esquina caliente, se quedarán con ella.

Johnny Allen, champion pitcher de la Liga Americana en 1932, cuyo fracaso en la próxima season podría costar muy caro a los Yankees.

LOS ESCOLAPIOS DE LA PERLA DEL NORTE SON CAMPEONES DE BASKET

CARDENAS, marzo 21. Por telégrafo.—DIARIO. Habana. El Campeonato Intercolegial Infantil de Basket Ball terminó hoy en esta ciudad, celebrándose el último juego entre los teams Colegio de Belén, de la Habana, y el de los Escolapios, de Cárdenas.

El match tuvo lugar en el floor de los Caballeros Católicos y la victoria correspondió a los muchachos cardenenses, quienes por haber vencido en tres juegos ganaron dicha justa, y como es natural su triunfo ha sido celebrado muy entusiásticamente. Los basketbolistas recorrieron jubilosamente las calles de la ciudad.

GONZALEZ BACALLAO,
Corresponsal.

¡Aquí está "El Gallo"!

TRAJES DE VERANO

$1 PARA NIÑO

$1.50 PARA CABALLERO

Esto lo podemos hacer porque somos los más grandes fabricantes de trajes en Cuba.

Broadway BELASCOAIN Y SAN JOSE

El Gallo MANZANA DE GOMEZ PASAJE CENTRAL

El Gallo SAN FERNANDO Y D'CLOUET CIENFUEGOS

LA FABRICA DE TRAJES MAS GRANDE DE CUBA

El Gallo

TALLERES Y CASA CENTRAL MONTE 205-207-209 T.A-1964

El Gallo MONTE 269-271

El Gallo MACEO Nº 1 CANAGUEY

El Gallo ESTRADA PALMA BAJA Nº 8 SANTIAGO DE CUBA

RIGANTI CORRERA EN LA GRAN JUSTA DE LAS 500 MILLAS

Saldrá de Buenos Aires a principios de abril, con rumbo a New York

BUENOS AIRES, marzo 21. (AP).—Raul Riganti, preeminente driver argentino, saldrá para New York a principios de abril, a fin de competir en las carreras de 500 millas en el Speedway de Indianapolis, el «Memorial Day», con su Chrysler «Insignia de Oro», que Juan Gaudino corrió en el clásico en 1932.

Gaudino le acompaña como auxiliar mecánico. Los dos corredores vendieron el auto con que ganaron el Gran Premio Argentino recientemente a fin de tener fondos suficientes, cuya carencia causó el fracaso de Gaudino el año pasado. Riganti estuvo ya en Indianapolis, corriendo en el team de los Bugatti italianos hace años.

Billy Petrolle y Barney Ross en un gran bout

El vencedor será el que discuta con Canzoneri el Campeonato Mundial ligero

CHICAGO, marzo 21. (AP). — Del match de mañana por la noche entre Billy Petrolle, el viejo caballero de Fargo, N. D., y Barney Ross, sensacional joven de Chicago, en el Stadium de Chicago, es muy posible que salga el próximo retador para el campeonato mundial lightweight de Tony Canzoneri.

Petrolle, que ha arruinado o interrumpido los planes championables de más lightweights que Johnny Risko entre los heavyweights, probablemente subirá al ring como ligero favorito. Si gana y le dan un chance con Canzoneri, no obtendrá una nueva experiencia. Ya ha peleado con el poseedor del título dos veces, batiéndolo, antes que el italiano ganara la corona y perdiendo una decisión en 15 rounds, en New York, recientemente.

La prueba será con mucho, la más exacta a que se haya sometido Ross desde que ganó buen lugar entre los lightweights. Si logra vencer a Petrolle, nadie tendrá mejor derecho a una pelea por el título de Canzoneri. Ross es joven, tiene sólo 23 años, y se ha abierto paso contra toda la oposición por medio de un minimum de esfuerzos.

Cualquiera que fuese el resultado del bout, probablemente será algo bueno para la compañía que opera el Chicago Stadium, que tiene los derechos exclusivos para peleas, luchas y todos los sports en el enorme edificio.

Se esperan más de 15,000 fanáticos en la pelea.

ZAPATOS AMERICANOS

GRAN COLECCION DE ESTILOS DE LA MARCA:

Nunn-Bush $6 $7 $7.50

ANKLE-FASHIONED OXFORDS

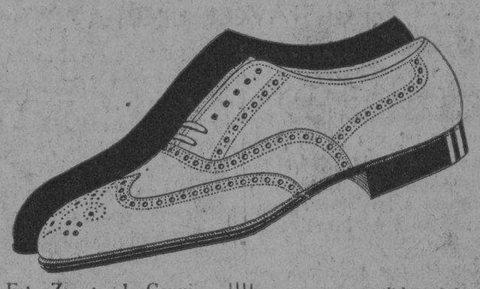

Este Zapato de Genuina Gamuza blanca, $ 7.50

Servimos pedidos al interior: 40 centavos.

Peletería LA GRANADA

San Rafael 14½

ANUNCIO ROGER Y GODOY M3128

ANIMADO EL CONCURSO DE SALETAS ANOCHE EN JAI-ALAI

Morales y Salazar dejaron en 21 a Juanito y Escarza. Una brava decena primera del fenomenal que ganan Ochoa y Arriola. Urizar y Echeverría quedaron en 23 tantos

PARA HOY: ARANA-AREITIO VS. IRIGOYEN-MAGUREGUI

El movimiento, el palmoteo y el bullicio era general anoche, primeras horas, en toda la cuadra de Marqués González de Virtudes, de Lucena y de Concordia. Y todos se meneaban con tanta priesa, que dijo Miguelito Cervantes, que nadie se daba punto ni coma de reposo. Naturalmente. Era martes y a pesar de lo de ni te cases ni te apartes, todos los salaos saletas fuimos haciendo acto de presencia y contestando lo de «presentes y cubiertos» a la lista que iba pasando Bonifacio Capetillo por el magna vox desde el palco de curva que da a la localidad, también corva, donde toma asiento y aplaude y grita y se encanta y se desencanta la fila india que no es india precisamente, sino que es americana del patio, de enfrente, tierra del olrrait.

—¿Qué hubo?

Y nadie osó tirar la osería de contestarme. Todos se levantaban y se descubrían porque había salido del cuarto el himno y pasaba cantando triunfal y sonoramente, anunciando que la guerra iba a comenzar y que sera a ser posible guerra sin cuartel. Le dijimos adiós alentamente y la guerra comenzó, con la disputa del prólogo, por los blancos, Juanito y Escarza y los azules Morales, que saliendo cada cual por su lado y pegando como si hubieran comido un excelente bacalao a la vizcaina, pues se encontraron iguales a siete, ocho y nueve, y en el elefante se acabo lo que se daba para no volver a darse. Gran tanda de defensa y de dominio y de vayan ustedes a cobrar de los dos azules, que pelotearon pasaos y tanda de buena defensa de los blancos, que palmaron cuando tenían veintiuna. Boletos a 5.40. Boletos de la primera quiniela; de Lizarraga a 4.40 y la de Lizarraga y de Salazar 12.00. No hubo posible atracadera.

Y un poco desencantados llegamos a ver cómo pasaba y desaparecía el gran fenomenal, que salieron muy campantes a pelotear los blancos Ochoa y Arriola, contra los azules Urizar y Echeverría; que también soltando metralla de la buena, para pelotear una buena decena con empates muy saltantes y sobresaltantes, dándose el último en los diez del pelao al cero. Y después qué? Pues después nada o casi nada; otro entierro de los de aprisa y baratico; los dos blancos que pelotean bien a destajo, tragándose el tajo con aseo y brevedad, como los barberos y guanteros de los antiguos reyes y dos azules que se quedan en el tanto veintitrés. Urizar menos mal. Pero Echeverría el caos; no vayan ustedes a creerse que abrió y usó del paraguas ni del bastón. Nó. Montó una zapatería al aire libre y dió martillo y suela que fué un contento; además se ha empeñado en desnivelar el cemento a espaldazos contundentes y continuos y acabará por conseguirlo. De manera que no solo no nos divertimos, sino que dormimos tan profundamente como la losa misteriosa de los sueños. Boletos a 3.60. Boletos de la segunda quiniela de Ferrer a 3.20 y la de Ferrer y de Mir a 22.00. Y miren ustedes como cobramos.

Y con el corazón riendo como rien unas castañuelas le entramos como los grandes en el partido de adios el martes, que disputaron los blancos Ferrer y Mir y los azules Creus y Sarasola. Y este fué digno responso al entierrito anterior; lo empataron en una, dos y tres, y ni una más. Lo demás tocó coser y cantar bajito de los dos blancos que jugando muy bien y mucha pelota se lo tragaron de un tirón. Los dos azules que se perdieron en el vacío, pues creo que hicieron alrededor de las diez y sereno, porque jugaron como dos serenos sin serenidad. Boletos a 5.40. Se había acabado el martes con todo y saletas.

F. RIVERO.

Programa oficial para la función de hoy, miércoles 22, a las 8 y 15.

Primer partido a 25 tantos. Juanito y Goyo, blancos contra Lizarraga e Ibarra, azules. A sacar ambos del cuadro 10.

Primera quiniela a 6 tantos. Ibarra; Goyo; Lizarraga; Juanito; Salazar y Solá.

Segundo partido a 30 tantos. Arana y Areitio, blancos, contra Irigoyen III y Maguregui, azules. A sacar los primeros del cuadro 10 y los segundos del 9 y medio.

Segunda quiniela a 6 tantos. Motrico; Vallejo; Llano; Creus; Mir y Ferrer.

Tercer partido, a 30 tantos. Ferrer y Vallejo, blancos, contra Motrico y Llano, azules. A sacar los primeros del cuadro 9 y medio y los segundos del 10.

SE HA DISPUESTO QUE COLACURCIO SIGA CON J. CITY

A pesar de que no pudo levantar los $10,000 se aceptaron sus proyectos

NEW YORK, marzo 21. (AP). — Después de una larga y cansada serie de conferencias, la Liga Internacional dispuso hoy que el debatido problema del Jersey City se resuelva permitiendo a Sam Colacurcio, propietario desde 1931, que opere la franquicia de Jersey City otra vez este año.

A pesar de que no pudo levantar los 10,000 pesos que le pidió la Liga ayer para prueba de que puede continuar la operación del club, Colacurcio presentó planes que fueron aprobados por los directores después de seis horas de discusión a puertas cerradas. Declaró que cree poder levantar suficientes fondos que le permitirán continuar la operación del club en todo el verano.

DEMPSEY TIENE UN PERMISO PARA SER REFEREE EN UTICA

Se trata de una fiesta de beneficio a la que quiere Jack contribuir

NEW YORK, marzo 21. (AP). — Jack Dempsey recibió permiso de la Comisión Atlética de New York hoy para actuar como referee en un programa boxístico benéfico en Utica, New York, el día 24 del corriente.

Jugando aun con la idea de que los hombres de excepcional tamaño, tales como Primo Carnera, deben ser matcheados con rivales de su estatura, la Comisión escuchó los argumentos de Ray Impelletiere, un hombre que pesa 265 libras, pero que sólo tiene una verdadera pelea en su rcord, para un bout con el italiano.

Un representante de Carnera también habló en favor de tal match, pero como no hay promotor que se afrezca a darlo, el asunto quedó a un lado.

La Comisión ya le ha dado permiso a Carnera para un match fuera de la clase dreadnaught. Se batirá con Jack Sharkey en un bout por el Campeonato heavyweight este verano.

JIMMY CARAS GANO EL TERCER BLOCK DE PIÑA CONTRA ANDREW PONZI

NUEVA YORK, marzo 21 (AP.)—Jimmy Caras, de Wilmington, Del., ganó hoy el tercer block de su match de piña a 750 puntos, con Andrew Ponzi, de Filadelfia, 128 por 4, para tomar una ventaja de 375 por 254 en los tres blocks.

El joven de Wilmington tuvo una gran tacada de 41. El match se completó en cinco ninngs.

M.E.C.D. 2016

Editado por la Compañía DIARIO DE LA MARINA (S.A) cuyo programa consiste: «En la defensa de los intereses generales y permanentes de la Nación cubana, de los especiales de la Colonia española establecida en la misma y de la unión y armonía entre los diversos elementos que conviven en el país».—Artículo 1o. de los Estatutos.

DIARIO DE LA MARINA

Fundado en 1832. Dirigido hasta 1919 por don Nicolás Rivero y Muñiz. Oficinas: Habana, Prado 103; New York, Joshua B. Powers Inc. 220 East 42 nd. Street.

TELEFONOS: Dirección..... A-4151 — Administrador, Contador, Anuncios, Suscripciones.. Quejas, Talleres y Correo.. M-7911—M-7912—M-7913 — Jefe Redacción: A-3205—Clasificados: A-3333 — Agencia de Marianao FO-7380

Precios de suscripción al DIARIO DE LA MARINA
Habana y Provincias:
Mes; $1.20. Trimestre: $3.25. Semestre: $6.25. Año: $12.00.
Extranjero:
Trimestre: 4.25. Semestre: $8.00. Año: $15.00.
Edición Dominical (Para el extranjero solamente):
Semestre: $3.00. Año: $5.00.

ARMONIAS

Espejismo azucarero

Por GUSTAVO E. URRUTIA

¿EN qué proporción sigue siendo cubana nuestra industria azucarera? Aquí vendría bien un porcentaje estadístico que no poseo, pero calculo que no pasa de un veinte, de la quinta parte de esa riqueza. El ochenta por ciento restante, pertenece a las "Sugar Companies", radicadas en los Estados Unidos.

Habría, pues, que reducir a un quinto, la parte de entusiasmo optimista capaz de conmover a los cubanos, si se confirmara la noticia de que se admitirá la entrada libre de un millón de toneladas de crudos de Cuba en el mercado yanqui. Esto, suponiendo una distribución equitativa de la franquicia.

No es absurdo que algún día los Estados Unidos concedan exención de derechos de aduana, no sólo a un millón de toneladas, sino a la cuota total de azúcares cubanos que necesita su mercado; pero esta suerte de cabotaje azucarero implicaría que, poco tiempo antes o después, pasaran a manos de empresas americanas los pocos ingenios y las colonias que todavía poseen los cubanos. Sería un estímulo para el copo de la industria por el capital americano.

Se ve que, en cuanto se entiendan los azucareros domésticos con los insulares, los nativos de las islas orientales y antillanas quedarán excluídos como importadores de azúcar en los Estados Unidos.

Los cubanos perderemos definitivamente la industria del azúcar. A estas alturas no podemos evitarlo. Y, ya que por imprevisión o por imperativo económico confrontamos esa realidad, nos conviene entenderla recta y cabalmente.

Con la mayoría de los ingenios en manos extranjeras, con las crecientes colonias "por administración", con cortadores de caña importados de las Antillas, con el personal técnico y administrativo importado de los Estados Unidos, con seguros, ferro-carriles y barcos explotados por absentistas, con la refacción de víveres y accesorios hecha desde fuera, con las utilidades, las primas, los fletes y el grueso de los jornales exportados, ¿qué interés vital nos queda a los cubanos en esa industria?

Este interés, que en sentido positivo puede expresarse con cifras muy exiguas, en el negativo debe ser causa de gran aprensión para nosotros. Tenemos que explotar otros productos y otras industrias autóctonas que nos presten beligerancia económica, y cuidar de que no corran igual mala suerte que la caña y el azúcar.

Este debiera ser el nuevo ideal de liberación cubana.

Por otra parte, nos urge comprender que si los azúcares ya son mayormente un interés americano, las franquicias que el Norte les conceda, irán sólo en beneficio de los consumidores del dulce en aquél país, y de sus capitalistas insulares, no de los pueblos productores; y que, por lo tanto, la revisión de nuestro tratado de reciprocidad debe ser en beneficio de otros ramos de riqueza genuinamente cubanos.

A base de azúcares, el tratado acabaría de convertirse en una ley del embudo, con la parte angosta para nosotros: los Estados Unidos recogerían el fruto de las franquicias azucareras y, además, el de las nuevas concesiones que otorgásemos a sus productos, a cambio de estas franquicias. Ellos duplicarían el provecho y nosotros nos arruinaríamos completamente.

Bien es verdad que a este extremo no se llegaría más que por un ofuscamiento, posible, de los intereses generales de acá y de allá, intereses que, al fin, reaccionarían contra los grupos azucareros de sus respectivos países.

Unos y otros acabarían por ver, después de un período más o menos largo de miseria para nosotros y de perjuicios para ellos, que la renovación antieconómica del tratado de reciprocidad, no aumentaba ni en un ápice la capacidad adquisitiva del mercado cubano—que es lo bueno para ambas nciones—sino que la reduciría más aún.

Entonces vendría, quizás demasiado tarde, una nueva revisión del tratado.

Nosotros no debemos incurrir en tamaño descuido, deslumbrados por el espejismo azucarero. Tenemos que despedirnos del azúcar—que ya no nos pertenece prácticamente—y concentrar nuestros esfuerzos en abrir mercado a otros productos de este suelo.

Ello implica un gran sacrificio de ilusiones suntuosas—de nuevas vacas gordas—y una vida austera, que es la gran prueba que aguarda a los cubanos en todos los órdenes de sus vivencias nacionales.

Los nuevos empréstitos que contrate el Estado cubano, habrán de dedicarse, en lo sucesivo, exclusivamente al fomento de las riquezas que nos quedan y de la educación que nos falta.

Mientras llega tan grata oportunidad, bueno será gestionar la moratoria de la Deuda Pública,—de pueblo a pueblo,—a fin de poder subsistir, y observar con inteligente serenidad la estrategia azucarera, para hacerle frente con buen éxito, al renovar el Tratado de Reciprocidad.

GRACE LINE

Famosas naves "Santa"

El vapor

"SANTA TERESA"

Saldrá para

NEW YORK y PHILADELPHIA

Viernes MARZO 24

con pasajeros y carga.

Para informes dirigirse a:

Oficinas: PRADO 102.
(esquina a Virtudes)

Teléfonos: M-7909 M-7900

PANAMA PACIFIC LINE

BUQUES TURBO-ELECTRICOS DE 33,500 Toneladas

PROXIMAS SALIDAS:

"CALIFORNIA" para San Francisco
Vía Panamá Marzo 21.

"VIRGINIA" para NEW YORK
Marzo 24.

En la magnífica clase de turista a NEW YORK
$ 75.00 IDA Y VUELTA

Agentes:
THE WEST INDIES SHIPPING & TRADING Co.
Wm. H. Smith. Presidente

Obispo 75 — Teléfono: A-7322

Compañía del Pacífico

MALA REAL INGLESA
(The Pacific Steam Navigation Company)
VAPORES CORREOS INGLESES

A ESPAÑA, FRANCIA e INGLATERRA
Por el magnífico trasatlántico de 25 mil toneladas

"Orduña"

SALDRA DE LA HABANA

EL 1o. de ABRIL

PARA
VIGO, CORUÑA, LA PALLICE y LIVERPOOL.

PRIMERA, SEGUNDA Y TERCERA CLASE

SALIDAS PARA EUROPA	SALIDAS PARA CENTRO Y SUD AMERICA
Orduña .. .. .. Abril 1º	Orcoma .. .. .. Marzo 26
Orcoma .. .. .. Mayo 6	Reina del Pacífico Mayo 29
Reina del Pacífico Mayo 29	Orduña .. .. .. Mayo 28
Orduña .. .. .. Julio 8	Reina del Pacífico Julio 6

Servicio a PANAMA, PERU y CHILE Vía Kingston

EL VAPOR

"ORCOMA"

SALDRA EL 22 DE MARZO

Para informes generales, reservaciones, fletes, etcétera:
ASUNTOS GENERALES

DUSSAQ Co. Lt. S. A.

PALACIO DEL CENTRO ASTURIANO. — Telf. A-6540. Habana.

DEL LEJANO AYER

Hojeando la colección del DIARIO — Por R. A. CATALA

CASI desnudo y hambriento se presentó en la Habana el maestre de campo Francisco Riaño y Gamboa, que mandaba España a sustituír al probo y parsimonioso Bitrián de Viamonte. La nave en que venía desde Cádiz el nuevo gobernador había naufragado a la altura del Mariel y gracias pudo dar a la Providencia de poder presentarse a tomar posesión de su cargo el 23 de octubre de 1634. Sabedores del contratiempo los Regidores de la ciudad le habían enviado toda clase de auxilios y obligado por gratitud a tales cortesías uno de sus primeros pasos fué el de ofrecer al Cabildo el mayor respeto para sus prerrogativas y leal cooperación en el desempeño de sus funciones.

Riaño traía instrucciones de mejorar la administración pública, de moralizar las costumbres, de evitar los fraudes de los llamados "oficiales reales" y contrarrestar el contrabando sin violencias ni apasionamientos; a realizar, en fin, actos de gobierno progresista, en pro del refinamiento espiritual al par que del fomento material. Muchas quejas habían llegado a la Corte con motivo de los desafueros del asesor Prado, impulsivo y rapaz, y de las componendas y debilidades de Viamonte, tachado de epiléptico e incoherente. Fué ésa una de las pocas ocasiones en que el Consejo de Indias tomaba en consideración las deficiencias del Gobierno de Cuba y se proponía remediarlas. La mayoría de los gobernadores habían sido nombrados entre los paniaguados de los cortesanos, o como premio de servicios a capitanes afortunados, o como punto de apoyo para explorar otras tierras, y aún por más vil motivo, pues no ha sido rebatida airosamente la imputación de que el codiciado cargo se debió no pocas veces al soborno.

Riaño tenía fama de enérgico y de inflexible y empezó a poner mano fuerte en la hacienda pública, exigiendo la debida rendición de cuentas a los funcionarios del fisco y que no fueran los derechos de importación y exportación exacciones que el capricho o el enjuague pudieran exigir, modificar o perdonar a discreción. El sistema de contabilidad fué modificado agregándosele una saludable fiscalización que fuera a la par que garantía de orden y aumento de recaudación, poderoso contén para el fraude, el cohecho y la filtración de los empleados. Estaba mandado que las cuentas de todas clases fuesen intervenidas y revisadas por los gobernadores para enviarlas a la aprobación de la Contaduría general de Indias, o Tribunal de Contadores de la Corte, que residía en México; pero bien sea por malicia o abandono, esos trabajos o no se realizaban o se hacían con atraso tan vituperable que cuando se encontraba alguna irregularidad el responsable había fallecido, generalmente, y en ningún caso se obligaba a nadie a reembolsar. El nuevo gobernador, de acuerdo con la Corte, ordenó que aquí se fiscalizaran las cuentas y que el Interventor comunicara el resultado de sus investigaciones cada quince días. Este sistema quiso extenderlo a toda la isla y a aquellos lugares que por su cercanía pudieran enviar sus cuentas con brevedad para su examen y aunque éste último no fué aprobado hasta algunos años después, a Riaño cupo la gloria de haber organizado el importantísimo servicio de la Intervención, que fué la base del Tribunal de Cuentas que poco después se estableció en la Habana, con atribuciones de fiscalizar las cajas de La Española, Puerto Rico y la Florida.

Consecuencia de esos trabajos fué la normalización de la hacienda pública. Las cuenta se pusieron al día y el cobro de los atrasos que en cantidades considerables dejaban de ingresar en el tesoro, llegó hasta a costar la vida a los funcionarios del fisco. El pueblo estaba acostumbrado a pagar los impuestos en la forma, cuantía y oportunidad que tenía por conveniente, sin que hubiera sanción y por su parte, los oficiales de Hacienda procedían a la diabla al rendir las cuentas; así es que al llegar a la villa de Sancti Spíritus, en enero de 1637, el alférez Agustín Pérez de Vera, con instrucciones de Riaño de exigir la formalidad en el pago a los contribuyentes y la entrega de lo recaudado en el tesoro, fué recibido con hostilidad por todo el pueblo y muerto, a lanzadas, antes de que pudiera realizar su cometido. Hechos parecidos se repitieron en otros lugares y para evitar el pretexto de su justificación atribuído a ser muy altos los aranceles, los rebajó, discrecionalmente, para exigir severamente su cumplimiento. Con alto sentido de la realidad procedió también en la persecución del contrabando. La esclavitud comercial a que estaba sometida Cuba era una aberración. El azúcar, los cueros, el cobre, las ricas maderas, la hoja del tabaco, no tenían más mercado que el de Sevilla, cuya famosa Casa de Contratación tenía el monopolio de su distribución y hasta de su venta; y desde el citado puerto español debían embarcarse forzosamente todas las mercancías de importación En tales condiciones no hay que ser gran hacendista para comprender que el mercado cubano debía pagar muy caro todo lo malo que recibía y percibir muy poco por todo lo bueno que mandaba, balance considerado como desastroso para la propiedad de un país desde aquellos lejanos tiempos. Riaño se dió cuenta de ello y dentro de sus facultades hizo lo que pudo. Era evidente que Cuba se sacudía del estado primitivo en que venía desenvolviéndose su gobernación, reducida a la defensa contra los ataques de los piratas y corsarios, a dirimir puntos de vista personales o de negocio entre las autoridades y a la persecución fanática del contrabando. En lo demás, la vida oficial era puramente vegetativa, por no decir cataléptica, apenas interrumpida por el escándalo de una inmoralidad o de algún desafuero. El gobernador Riaño, tuvo visión más clara que sus antecesores y por eso pudo ser tolerante con el comercio prohibido, rindiéndose ante su evidencia como una cuestión de hecho que sabe victoriosa en porvenir cercano. Merced a su eficaz diligencia la explotación del cobre en Santiago aumentó considerablemente con beneficio del Fisco y del pueblo; favoreció los estudios del subsuelo de la comarca oriental que inició el experto José Hidalgo, hasta encontrar en la Sierra Maestra un enorme fragmento de cristal de roca, que sin duda no fué de gran mérito porque después no se volvió a hablar de ello, pero que sirvió para que se hiciera, por primera vez, la descripción razonada y minuciosa de las condiciones físicas, la historia natural y la mineralogía de la abrupta región del Oriente de Cuba; y por último, alentó y favoreció la construcción de un astillero en el litoral del puerto en el lugar comprendido desde la antigua Machina y el muelle de Paula, llamado "Ferrera y Oporto", por el nombre del armador, que duró cerca de diez años y en el que se construyeron magníficos bajeles.

Buena falta hacían esos buques, porque ya se habían instalado en La Tortuga al N. O. de La Española, los famosos bucaneros y filibusteros, y como profesión lícita se dedicaban al pillaje en los mares de Indias. Se instalaban en costas indefensas y allí robaban reses y maderas a las embarcaciones traficantes. A ese sistema de vida se llamaba en dialecto normando **bucanner,** que se castellanizó **bucanear,** y por eso a los que la practicaron se les dijo **bucaneros;** pero los bucaneros quisieron más. Esa vida era relativamente estática para aquellos hombres inquietos y codiciosos. Su atracción fascinante era el mar con sus peligros, con sus misterios, con sus sorpresas y quisieron también pillar en el mar, en las costas y con ingenio y trabajo fabricaron alígeras embarcaciones y a esa atrevida empresa se dedicaron; pero como no les convenía tener sus barquichuelos fondeados en los puertos de los bucaneros por estar muy en peligro de ser apresados, se escondieron en la isla de la Tortuga, al este de Haití, lugar que sólo tiene una pequeña rada al sur y es casi inaccesible para los que no son muy prácticos. Allí vivían con sus barcos ligeros—**fly boats,** en inglés,—aquellos piratas. El vocablo ha persistido a través de la historia de Cuba. Nacido en el primer tercio del siglo XVII, en el siglo XIX lo volvemos a encontrar con otra acepción: **filibusteros,** eran los buques que conducían armas y combatientes para los insurrectos cubanos de la manigua, y con el nombre de **filibusteros** se designaba a los patriotas alzados en armas que aspiraban a la independencia.

VIBOREÑAS

COLEGIO NUESTRA SEÑORA DE LOURDES

Las alumnas del gran colegio Nuestra Señora de Lourdes que dirigen las cultas Madres Filipensas, han celebrado brillantemente unos certámenes de Historia de Cuba, Geografía y de Historia del Arte, que fueron presenciados por las más selectas representaciones de nuestra populosa Ciudad Nueva, familias que educan a sus hijas en ese acreditado colegio, a la altura de los más afamados del extranjero, a menos costo, y teniendo a sus hijas a su lado.

Fueron en horas de la tarde, con el Himno Nacional, Canto a la Patria, en la primera parte, Cuba Primitiva, Descubrimiento y Colonización.

En la segunda, Luchas por la Independencia, Intervención Americana y Cuba Libre.

En la tercera, preguntas complementarias.

Partido del Hogar: Reina Zeida Gómez.

Dama Primera, Silvia Fernández; Dama Segunda, María Alonso.

Hortensia García Lomas, Margarita Ignacio, Margarita Noste, Elsie García, Alodia Lombana, Teresita Portugal, María Teresa Camporredondo, Yolanda Zayas, Rosa María Alayero, Georgina de Freixas, Narcisa Gómez, María Elena Molinet, Josefina Nelson y María Jiménez.

Partido Patria: Reina María Teresa Lara.

Dama Primera, Felisa Rodríguez.

Dama Segunda, Gloria Fernández.

Virginia Ortega, Olga Casaus, Violeta Carreras, Rosa García Lomas, Carmen Carrión, Margarita Muñiz, Hilda Valdés, María del Carmen García, Ofelita Guasch, Olga Porto, Mercedes Ribas, Sara Mir, Raquelina Ramos y Conchita Doyharzábal.

El segundo día en el certamen de geografía de América, sexto grado, Himnos Bayamés, Las naves de Colón, poesía por la niña L. Fernández.

Primera Parte, América, Física en general.

En la segunda, América Nacional.

En la tercera ,preguntas de concepto.

Partido Bolívar, Reina, Margarita Barnet.

Primera Dama, Bertha Rodríguez.

Segunda Dama, Liliam Fernández.

Nisie Guitián, Georgina Pelegrín, Carmen Moreno, Hilda Sainz, María Suárez, Carmen Noriega, Rosita García, Cándida Rodríguez, Herminia Fonst, Carmen P. Royo y Elsie Brown.

Partido Washington: Reina, Olga Puig.

Primera Dama, Isaura Suárez.

Segunda Dama, Esther Noriega.

María Guitián, Adela Wuppermann, Guillermina Puig, Isabel Madera, Concepción Menéndez, Edelmira Fernández, Olga Serrate, Hortensia Recio, Idalia Gou, Martha García y Elena Montejo Pastoriza.

Narración oportuna por la alumna Georgina Pelegrín, Gloria a América, canto.

Certamen de Historia del Arte, Noveno Grado.

Himno de Bayamo, discurso por la alumna Luisa Peña. Artes Medioevales y renacimiento.

En la segunda parte, recitaciones por la alumna Amparito Carrión.

En la tercera, renacimiento.

Partido Grecia: Reina, Luisa Peña.

Dora García, Carmen Ledo, Antonia Jartín, Elena Arquimbau.

Partido Roma: Reina, Elena Jiménez.

Carmelina de Solo, Purita Villada, Carmen Suárez y Adriana Estakis.

Las dos Facultades, por las alumnas María Soledad Alba y Lucía Delgado.

Se hizo entrega a las señoritas que terminaron sus estudios, de sus diplomas, cuyos nombres lamento no conocer.

Mi enhorabuena a las laboriosas Madres Filipensas y a sus aventajadas alumnas.

FUTURA ARTISTA

Ha de serio la gentil figulina y ya excelente pianista María Teresa Madrigal y Bermúdez, que en el acreditado Conservatorio de la gran profesora señora Asunción García de Arias ha examinado el octavo año de piano con nota de Sobresaliente por unanimidad.

Felicito a María Teresa por su brillante triunfo, y a su profesora, la admirable señorita Isabelita Elías, la excelente cantante.

ROLANDO IBARRA LAMAR

Tan apreciable joven se encuentra ya restablecido de la operación de las amígdalas que le practicó el reputado especialista doctor Abelardo Codinach.

Mi enhorabuena a Abelardo y a dicho cirujano por el buen éxito obtenido.

NUEVA RESIDENCIA

La ocuparán desde hoy en la casa Juan Delgado número 37, entre Luis Estévez y Estrada Palma, los estimados esposos señora Estrella Román y el buen compañero en este DIARIO, señor Joaquín Scasso, que dejan su antigua residencia de Milagros 152.

En su nuevo hogar, junto con su adorada hija, la bellísima princesita Mayita, les deseo las mayores prosperidades y gustoso cumplo su encargo de ofrecerlo a sus relaciones sociales.

GRAN CINEMA

En función de moda se proyectan esta noche:

«Trece mujeres» y «Noche de Espanto».

Como de costumbre ha de verse muy concurrido el coquetón cinema, en el que las damas y las figulinas recibirán las delicadas flores de la Casa Cofiño, la popular viboreña.

MARGARITA VALDIVIA DEL MONTE

Se encuentra restablecida ya la gentil amiguita, figulina muy admirada que de nuevo asistirá a los actos sociales en los que siempre es una triunfadora.

Al consignar tan agradable noticia, me complazco en felicitar a tan bella Margarita.

MUY FELICITADO

Así vióse el domingo, día en que celebró su santo el cumplido y estimado caballero José Mesejo, que junto con su amantísima esposa la joven y bella dama Caridad García, cumplimentó de manera exquisita a los que pasaron a su residencia a saludarlos.

Yo les deseo la continuación de su actual felicidad en muchos años de dichosa vida.

Urbano del CASTILLO.

"EL MANUSCRITO AUTOGRAFO"

Para inaugurar su importante colaboración literaria «Francia-Estados Unidos», que proseguirá y extenderá a las Artes plásticas, «El Manuscrito Autógrafo», ha publicado en su número 4o., un bello poema de Archer Milton Huntington, «Las Abadesas de Valbona».

El fac-símil del texto inglés ha sido reproducido y vertido el poema al francés por el poeta Thes Varlet, habiendo sido, también, comentado de manera entusiasta por Jean Royére, en una bella glosa.

La personalidad de este poeta estadounidense, ha sido presentada al público francés por otro poeta que nos es bien conocido y muy caro: Armando Godoy.

A Huntington, como nadie ignora, le es debida la notable creación en New York de una entidad única en el mundo: la Sociedad Hispánica, su mejor ejecutoria como hombre de acción.

A primeros de abril aparecerá el próximo número del Manuscrito Autógrafo, excediendo en importancia al 4o.

La casa editora de «El Manuscrito Autógrafo», es la de M. M. Blaizot Fils, con sede en la Rue du Faubourg, Saint Honoré, París, 8o.

Empresa Naviera de Cuba

Apartado No. 1490. Dirección Telegráfica: EMPRENAVE
Claves en uso: A. B. C., 4a. y 5a.
Edición Western Unión Walkims and Apedix
SAN PEDRO No. 6.—HABANA

TELEFONOS: A-6226. Pasajes y Fletes: A-5315. Información general: A-4780 Departamento de Tráfico: A-3962. Almacén.

A-5034: Segundo Espigón de Paula: M-2630: Tercer Espigón de Paula.

NOTA.—Las escalas de Port Au-Prince, Aux Cayes (Haití), San Pedro de Macoris R. D. Aguadilla Mayaguez y Ponce P. R. Kingston, (Jamaica), son eventuales, esto es, se harán cuando el pasaje o la carga lo amerite

VAPORES EN SERVICIO: Presidente Machado; Baracoa, Cienfuegos, Eusebio Coterillo, Gibara, Guantánamo, Habana, Joaquín Godoy, Julián Alonso, La Fe, Las Villas, Manzanillo Rápido, San Diego de Cuba y Camagüey.

PUERTOS DE ESCALA: COSTA NORTE. — Puerto Tarafa Nuevitas, Manatí, (Victoria de las Tunas), Puerto Padre, (Chaparra) Gibara, (Molguín), (Velasco Bocas), Vita, Banes Nipe, Mayarí, Antilla. Preston, Sagua de Tánamo (Cayo Mambí), Baracoa, Guantánamo, (Boquerón y El Deseo) y Santiago de Cuba.

COSTA SUR.—Cienfuegos, Cazilda, Tunas de Zaza, Santa Cruz del Sur, Manopla, Guayabal, Manzanillo, Campechuela, Media Luna, Niquero, Ensenada de Mora y Santiago de Cuba.

COSTA NORTE de VUELTA ABAJO.—Bahía Honda, Río Bayacoa, Puerto Esperanza, Santa Lucía, (Minas de Matahambre), Río del Medio, Dimas, Arroyo de Mantua y La Fe.

REPUBLICA DE HAITI.—Port-Au-Prince, Aux Cayes.

REPUBLICA DOMINICANA.—Santo Domingo, San Pedro de Macoris y Puerto Plata.

PUERTO RICO.—SAN Juan, Aguadilla, Mayaguez y Ponce.

JAMAICA.—Kingston.

Habla un Cardenal

OFICINA DEL CARDENAL

Filadelfia, Pensilvania, enero 20 de 1933.

Estimada Srta. Lynch:

ES un placer para mí, felicitarla por la aprobación dada a su obra por nuestro Santo Padre, el Papa, y por algunos miembros de la Iglesia en América. Esta aprobación debe servir a usted de gran estímulo para la realización de sus planes de «Educación doméstica bajo la guía de la Iglesia», según los cuales cada parroquia se esforzaría por que el párroco, o alguien por él designado, diera semanalmente un curso de instrucción especial a los padres de niños menores de diez años.

Comparto enteramente su opinión de que tal curso serviría para atraer a los padres tibios y negligentes a que busquen en la Santa Iglesia una guía segura y adecuada en los problemas de la educación y una protectora poderosa contra tantas escuelas sin Dios que se rigen por principios falsos y peligrosos. Estas clases podrían ayudar a los padres a corregir los defectos de sus hijos antes de que sea muy tarde como lo indica el mismo Santo Padre.

De usted con toda consideración,

D. Cardenal Dougherty,
Arzobispo de Filadelfia.

En esta amable carta, que estamos autorizados para publicar, una figura mundial habla con gran tino. ¿Dónde podrían los padres buscar un guía mejor que la Iglesia, la mayor y más afortunada maestra a través de los mejores y más felices años del mundo? Las clases de Educación Doméstica son ahora una bendita realidad en no pocas Diócesis en los Estados Unidos y otras partes. En cada sesión el párroco o su designado explica y aclara el tema convenido; los problemas generales se discuten en la clase, las dificultades personales se tratan en privado. En esta forma muchos padres guiados y fortalecidos pueden corregir los defectos y majaderías de sus hijos antes de que la desobediencia y voluntariedad los haga incorregibles. El crimen se mata al nacer; el fracaso en los colegios se impide.

Daremos el ejemplo de una de estas lecciones, la que recuerdo algo imperfectamente, pero que sirve para dar una idea:

Un padre, que frecuenta la clase por vez primera, hace esta pregunta: «¿Cómo podré educar a mi pequeño hijo? Se que la educación del carácter es algo superior a los conocimientos, y que los sentimientos, más que el saber, son los que hacen a la gente obrar con rectitud. ¿Cómo crearé en mi hijo los buenos sentimientos para formar su carácter y al mismo tiempo poder desarrollar su inteligencia?»

Contestaremos a esa pregunta—responde el párroco—citando, de primera intención, los grandes maestros educadores. Entre todas las reglas y lecciones establecidas por ellos, la que predomina sobre todas es la de dar valor a la instrucción con el ejemplo. A medida que los niños crecen, copian cada vez más fielmente el ejemplo de sus padres, nasta que son, por decirlo así, una «astilla del mismo tronco».

Los buenos padres tienen buenos modales y ¿qué son los buenos modales sino el generoso reconocimiento del derecho y sentimientos de nuestros prójimos? La Biblia es el gran libro de etiqueta. Si usted el cabeza de familia, trata día tras día de aplicar en su hogar las enseñanzas ofrecidas a la multitud desde el Monte de las Bienaventuranzas, usted tendrá niños bien educados a quien el mundo entero abrirá sus brazos. Sin el ejemplo que usted les dé de la verdad, la sinceridad y el espíritu de humildad, los hijos comenzarán la batalla de la vida arrastrando ya, como quien dice, la cadena y la bola del presidiario.

Quizás alguno de ustedes advierta de pronto que está descuidando lo más esencial de los buenos modales; la gratitud al que da, y sin embargo, no saben cómo empezar a practicarla. Lo más sencillo y fácil es decir, por ejemplo, a la hora de las comidas: «Demos gracias a Dios por esta comida y por todas nuestras comidas de aquí en adelante; piensen en cuantos niñitios pobres estarán hambrientos esta noche»; esto, y una pequeña oración antes y después de comer, no cuesta ningún trabajo. Lo mismo pasa con las cosas en familia, áncora de bondad. Recomendamos encarecidamente a todos los padres y madres que empiecen desde hoy, rodeados de sus hijos, a rezar con devoción y en alta voz y lo hagan siempre con perseverancia mientras haya dos hermanos de la familia bajo el mismo techo.

Tanto como el arquitecto, los padres debieran conocer el material con que están construyendo. Es considerar muchos ejemplos que nos a nuestro alrededor nos deben estar en guardia para no cometer los mismos errores muy comunes. Al revelar nuestra niñez con sus deseos, sus vocaciones, choques, confusiones, estaremos abierta la puerta al conocimiento del niño, pues nadie se entiende mejor que dos niños entre sí o alguien que tenga todavía el tierno corazón de un niño. Esas almas privilegiadas y piadosas, gracias a Dios existen; pero ¡cuánto tienen que sufrir hoy en día por los males de una juventud mal guiada!

«América es el país más desmoralizado del mundo. Como no se corrigen las pasiones cuando la naturaleza se puede moldear fácilmente ¿es de asombrarse que con frecuencia rompa todos los frenos y cometa actos de violencia?» Dean Hart.

(Traducido por Elodia Sorzano de Villalón).

CONVOCADA LA ASAMBLEA DEL SINDICATO PATRONAL DE BARBEROS, PARA MAÑANA

El Ejecutivo del Sindicato Patronal de Barberos y Peluqueros profesionales de la Habana, acordó convocar a una gran Asamblea para el día 23 del corriente, las ocho y media p. m. la que tendrá lugar en el Centro Castellano.

Los señores Agustín Galbany, presidente del Sindicato y José Huesca Secretario del mismo, han lanzado un Manifiesto convocando a dicha asamblea, en el cual exponen los distintos problemas que afectan a la profesión, con perjuicio de los intereses de patronos y operarios.

Estiman una necesidad urgente la unificación de la clase, los patronos en su Sindicato, y los operarios en sus Asociaciones. No les guía—dicen—ningún interés de explotar a los obreros, pues que forman parte de los mismos, como lo demuestra su procedencia de las sociedades de aquellos, en las que abonan sus cuotas correspondientes como socios. Sus aspiraciones son las de llegar a una inteligencia colectiva, a la estandarización de las tarifas de trabajo, que permitan vivir a todos, dando fin al desconcierto imperante entre los profesionales.

En la orden del día, figuran los siguientes asuntos: Lectura del Manifiesto, Lectura del acta de Constitución y Tratar sobre las Tarifas.

SOLICITADA LA REBAJA DEL ACUEDUCTO POR LOS VECINOS DE «LA UNION»

Numerosos propietarios y vecinos del caserío La Unión, enclavado en Guabanacoa, se han dirigido al propietario del acueducto de esa localidad, señor Luis Villiers, proponiéndole varias bases para el consumo del agua. Entre otros extremos, que se les rebaje la actual cuota de $2.00 mensuales a $1.25; que se les dé un servicio de agua constante, desde las seis de la mañana hasta las seis de la tarde, que se les instale unos hidrantes para caso de incendio, y como que se les extiendan nuevos contratos.

EL DR. ZUBIZARRETA VA A SAN DIEGO, A DESCANSAR

Según informó ayer a los reporters el doctor Octavio Zubizarreta, Secretario de Gobernación, se propone descansar algunas semanas en el balneario de San Diego de los Baños, a fin de reponer sus fuerzas algo quebrantadas por la constante dedicación al departamento del que es Jefe.

Eso no obstante el doctor Zubizarreta seguirá atendiendo el despacho de la referida Secretaría desde el retiro.

Compañía Trasatlántica Española

SERVICIO DE VAPORES CORREOS

PROXIMAS SALIDAS

PARA NEW YORK, VIGO, CORUÑA, GIJON, SANTANDER Y BILBAO:	PARA VERACRUZ: CUARENTA Y OCHO HORAS DE VIAJE:
Vapor "Habana" Abril 15	Vapor "Habana" Abril 8
" "C. Colón" Mayo 16	" "C. Colón". Mayo 9
" "Habana".. Junio 15	" "Habana".. Junio 8
" "C. Colón". Julio 16	" "C. Colón". Julio 9

PARA NEW YORK, CADIZ Y BARCELONA

Vapor "CRISTOBAL COLON" .. .. Marzo 18
Vapor "MAGALLANES".. .. .. Abril 22
Vapor "CRISTOBAL COLON".. .. .. Mayo 16
Vapor "MAGALLANES".. .. .. Junio 22

PARA GUATEMALA, COSTA RICA, PANAMA, COLOMBIA, CURAZAO, VENEZUELA Y LAS PALMAS (Canarias)
Vapor "MARQUES DE COMILLAS".... Abril 8 y Junio 8

GARCIA & DIAZ, Lda.
Agentes Generales:
PALACIO DE LA LONJA. TELEFS. M-6911 Y M-6912
— HABANA —

M.E.C.D. 2016

INFORMACION CATOLICA

LA ARCHICOFRADIA DEL SANTISIMO SACRAMENTO DE LA IGLESIA DE LA CARIDAD

La Muy Ilustre Archicofradía del Santísimo Sacramento, erigida canónicamente en la iglesia de Nuestra Señora de la Caridad hace 150 años, ha celebrado la fiesta del San Jacinto Sacramento correspondiente al domingo tercero, con los siguientes solemnísimos cultos:

Misa de Comunión general a las 8 y media a. m. que celebró el R. P. Salvador Martí S. Chp.

Tomaron parte el rector, cofrades de ambos sexos y numerosos fieles.

El gran banquete eucarístico, fué amenizado por escogidas voces de la Capilla musical de la Archicofradía bajo la dirección del maestro Julio Guisasola su Director.

Resultó un acto muy sublime.

A las 9 a. m. oficio de Preste en la misa solemne de Ministros, Monseñor Eduardo Ferrer y Daniel, Párroco. Asesor de la Archicofradía, asistían de los Padres José Barea, Teniente Cura de esta Parroquia y Salvador Martí S. Chp.

Pronunció grandilocuente sermón el M. I. señor Deán del Venerable Cabildo Metropolitano y Párroco de la Iglesia Nuestra Señora de Monserrate.

Fué muy ensalzado el sermón de Monseñor Méndez.

La Capilla musical de la Archicofradía, interpretó un brillantísimo programa que mereció unánimes elogios de la concurrencia, que asistió a esta grandiosa solemnidad eucarística. El concurso de fieles, ha sido extraordinario.

El maestro Guisasola, ha sido muy felicitado.

Llamó poderosamente la atención el artístico adorno del altar mayor del presbiterio, confeccionado por el Oficial de la Secretaría de la Archicofradía, señor Joaquín Laudo, el cual recibió múltiples felicitaciones.

Una vez terminada la misa se exhibió el Santísimo Sacramento y se efectuó una magnífica procesión eucarística por las naves y el atrio del templo.

Lujosísima la procesión, así como la reserva que la misma siguió y el canto de los Himnos litúrgicos y el Eucarístico de Sagastizabal por los Sacerdotes del Santísimo y los fieles.

Después de terminados estos magníficos cultos, pasaron a la casa Oficial de la Archicofradía, contigua a la misma iglesia, donde celebraron una cariñosísima recepción en honor al Hermano José Argoti, mayordomo de la Archicofradía en sus días.

Le ofreció el fraternal homenaje, el activo Rector doctor Jesús Oliva Viñals.

El DIARIO DE LA MARINA, felicita a los Archicofrades, por los piadosos a la par que solemnísimos cultos, con que mensualmente obsequian al Santísimo Sacramento.

La Comisión de fiestas de la Archicofradía prepara un grandioso programa para la Semana Santa.

LA FIESTA DE SANTA TERESITA CELEBRADA EN EL TEMP. DEL CARMEN

La Cofradía de Santa Teresita del Niño Jesús erigida canónicamente en la Iglesia parroquial de Nuestra Señora del Carmen, celebró su función mensual con Misa de Comunión general, que celebró el Director de la Cofradía, R. P. Fray José Vicente de Santa Teresa, Párroco y Prior de esta Iglesia.

A las 9 a. m. misa cantada, interpretándose por el Coro del Maestro Ponsada, la del Maestro Gómiz y al Ofertorio «Bone Pastor» de Más y Sarracán.

Pronunció bellísimo sermón el Padre Director, R. P. Fray José Vicente, C. D. A la sagrada predicación, siguió el piadoso ejercicio y la procesión por las naves del templo, cantándose por el pueblo y Coro, el Himno a Santa Teresita de Antonelli.

Dirigió el Director y ofició el R. P. Fray Teodosio de Santa Inés, el gran periodista y novelista carmelitano.

Presidieron la Presidenta señora María Teresa Ripoll de Calles y la Camarera Nena Calles.

Esta Cofradía ofrecerá el 24 del actual a las 8 de la mañana, misa de Comunión al Director P. Vicente, como despedida al embarcar para España, el citado 24.

Durante su ausencia le sustituirá en el gobierno de la Cofradía, el R. P. Domingo del Santísimo Sacramento.

Estuvo coloquidísima la fiesta de Santa Teresita.

Se obsequió a los asistentes con diferentes recordatorios.

VARIOS CULTOS QUE SE ANUNCIAN PARA MAÑANA EN DIVERSAS IGLESIAS

EN LA CATEDRAL

A las cinco y media p. m., los piadosos ejercicios de los Quince Jueves.

EN LA IGLESIA DEL ESPIRITU SANTO

A las cinco p. m., exposición, estación, rosario, ejercicio de los Quince Jueves, sermón, cánticos, bendición y reserva.

EN LA IGLESIA DE SAN NICOLAS

La Archicofradía de los Jueves Eucarísticos celebra los acostumbrados cultos semanales.

Por la mañana, a las ocho.

Por la tarde, a las cinco.

EN LAS REPARADORAS

Adoración Reparadora de siete y media de la tarde a diez y media de la noche.

EN LA IGLESIA DE REINA

El segundo de los Quince Jueves con el siguiente programa:

A las cuatro y media de la tarde, exposición.

A las cinco p. m., santo rosario, cánticos, sermón por el P. Rivas, S. J., bendición y reserva.

Se encarece la asistencia a los celadores, socios del Apostolado con la insignia y se les ruega tomen parte en el canto.

EN LA IGLESIA DE LA CARIDAD

A las nueve de la mañana, Vía Crucis.

EN LA PARROQUIA DEL VEDADO

A las cinco de la tarde, los solemnes ejercicios de los Quince Jueves al Santísimo Sacramento.

EN JESUS DEL MONTE

En la parroquia de Jesús del Monte, a las tres de la tarde, exposición. A las 5 p. m., rosario, ejercicio, bendición y reserva.

EN LA PARROQUIA DEL CERRO

Los Jueves del Circular en la parroquia del Cerro.

La misa del Sacramento, a las 8 y media a. m.

A las cinco, solemne función a Jesús Sacramentado y sermón por el Padre Viera.

EN LOS REDENTORISTAS

Los Jueves Perpetuos Eucarísticos.

Por la mañana, a las ocho.

por la tarde, a las cinco.

MISA DE COMUNION EN LA IGLESIA DEL CARMEN

El viernes 24, a las ocho de la mañana, la Cofradía de Santa Teresita del Niño Jesús celebra misa de Comunión general en honor del R. Padre Fray José Vicente de Santa Teresa, Prior y párroco del Carmen, como despedida al partir para España al Capítulo Provincial de su Orden.

La presidenta, señora María Teresa Ripoll de Calles, invita a las Asociaciones de esta iglesia y a los feligreses de la parroquia del Carmen.

SE TRASLADO EL CONSEJO PARTICULAR DE LAS CONFERENCIAS DE SAN VICENTE DE PAUL

El presidente del Consejo Central de las Conferencias de San Vicente de Paúl, don Luis B. Corrales, nos dice en atenta carta:

«Tengo el gusto de comunicarle que hemos trasladado la casa social del Consejo Particular y Central de las Conferencia de San Vicente de Paúl, a la calle de Lealtad número 141. También he trasladado al mismo local, mi Academia de Comercio.»

Nos complacemos en participárselo a los socios de las Conferencias de San Vicente de Paúl.

EN LOS PASIONISTAS

A las cinco de la tarde, ejercicios para señoras y señoritas.

Estos ejercicios concluirán el domingo 26, a las siete de la mañana, con misa de comunión y bendición papal.

El domingo 26, a las ocho de la noche, darán comienzo los ejercicios para solamente hombres, los cuales finalizarán el domingo 2 de abril.

Gabriel BLANCO

EN LA IGLESIA DEL ANGEL SE CELEBRARON LOS SIETE DOMINGOS

La Pía Unión de San José de la Montaña, establecida en la Iglesia parroquial del Santo Angel Custodio celebró los «Siete Domingos» de San José con el siguiente pograma: A las 8 a. m. Misa de Comunión general para los cofrades y fieles.

Misa y comunión armonizadas con piadosos cánticos. A continuación de esta Misa, imposición de medallas de la Pía Unión de San José de la Montaña y ejercicio de los Siete Domingos.

A las 9 a. m. Misa cantada por el P. Marinas y sermón por Monseñor Abascal.

La parte musical por el Coro parroquial, bajo la dirección del maestro organista señor Pedro Aranda.

Fué numerosísima la asistencia a estos cultos de los Siete Domingos de San José.

A las 5 de la tarde, exposición del Santísimo Sacramento, estación, Santo Rosario, ejercicio de los Siete Domingos, plática por Monseñor Francisco Abascal, bendición y reserva.

También a estos solemnes cultos josefinos de la tarde, asistió un buen concurso de devotos del Patriarca San José.

Palacio

ACTIVIDADES

El regreso a Palacio del Jefe de la Nación, inició las actividades que duraron toda la mañana. A primera hora el General Machado se instaló en su despacho del segundo piso donde inició las audiencias, siendo los primeros en visitarlo el Secretario de la Guerra y el Jefe del Ejército a quienes acompañaban el Coronel del Rosal, Jefe del Distrito Militar de Oriente; el Auditor coronel Guerrero y el Brigadier Caballero.

Después recibió el General Machado a los Jefes de los cuerpos policíacos de la Habana, que le informaron de asuntos diversos y más luego celebró una entrevista con el Presidente de la Cámara, doctor Guas Inclán y el líder de la mayoría, doctor Carmelo Urquiaga. Ambos señores trataron de asuntos políticos y sobre las sesiones de la Cámara, quedando en volver de nuevo hoy a Palacio para seguir cambiando impresiones sobre otros tópicos de actualidad.

UNA COMISION DE LOS FERROVIARIOS

Para hoy en horas de la mañana, el Presidente de la República recibirá la visita de una comisión de elementos pertenecientes a la Hermandad Ferroviaria, que desean tratarle asuntos de importancia relacionados con esa institución.

EL DR. FERRARA Y EL PRESIDENTE

Cuando abandonaba ayer al mediodía Palacio el Secretario de Estado, doctor Ferrara, hablando con los periodistas declaró: «Hace veinte días que no visitaba al señor Presidente. Le di cuenta de la situación general de la Secretaría a mi cargo, de la reducción presupuestal y también hablamos sobre los efectos del actual Tratado de Reciprocidad Comercial entre Cuba y los Estados Unidos.

Respondiendo a preguntas de los periodistas sobre el reajuste en su departamento, dijo: —No señores, no habrá cesantías. No creo que quede nadie sin comer, por mi causa».

CON EL DR. AVERHOFF

También se entrevistó ayer con el Presidente de la República, el Secretario de Hacienda doctor Averhoff, quien declaró a los periodistas, al retirarse de Palacio: Sigue mi optimismo sobre la solución de los problemas de Cuba, no sólo por el presente de nuestro país, sino por su futuro económico, que promete mejores tiempos. Así nos lo hacen creer las noticias que venimos recibiendo.

Hablé con el señor Presidente sobre el tratado de reciprocidad comercial entre Cuba y los Estados Unidos y le di cuenta de las reuniones que estamos celebrando. También le traté acerca del estudio que venimos realizando acerca de la reducción de los presupuestos próximos, cuyos anteproyectos ya tiene en su poder la Comisión Económica que trabaja para lograr la estabilización de egresos é ingresos. He encontrado al señor Presidente, en disposición muy complacida, dispuesto y, como yo, optimista en el porvenir de Cuba».

VISITA DE BANQUEROS

En Palacio estuvo ayer el señor Luis Aizcorbe, Pagador Central de Hacienda, al que acompañaban el Vicepresidente del «Chase National Bank», señor López y el tambien alto representativo de dicha institución, señor Tomás M. Finlay, quienes tenían una audiencia con el Jefe del Estado.

Estos señores trataron de asuntos financieros, relacionados con los plazos para el pago del financiamiento de la deuda pendiente.

LOS SELLOS DE LA INVASION

Hablando en Palacio ayer con el Secretario de Comunicaciones, General Delgado, nos declaró que en la presente semana se pondrán a la venta los nuevos sellos postales de la Invasión, que acaban de llegar a Cuba y que fueron confeccionados en Inglaterra.

Estos sellos llevan distintos precios y fotografías de hechos gloriosos así como también las efigies de Maceo, Máximo Gómez y Juan Bruno Zayas.

EL VICEALMIRANTE PLUNKETT

A las diez y media de la mañana de ayer y en el salón de recepciones de Palacio, el general Machado recibió la visita del Vicealmirante de la escuadra inglesa de la zona de las Antills, Sir Punkett, que se encuentra en la Habana, a donde llegó a bordo del buque insignia de la armada británica, «Norfolk».

Acompañaron a Palacio al distinguido marino, el Introductor de Ministros y altos oficiales de su Estado Mayor.

El Presidente recibió al Vicealmirante inglés, en unión del Secretario de Estado, doctor Ferrera, del Director de esa Secretaría y Jefe del Protocolo, señor Merchant y del Secretario de la Presidencia, doctor Guerra.

Muy cordial fué la aludida visita, durante la que actuó de intérprete entre Sir Plunkett y el Jefe del Estado, el Secretario de Estado, doctor Ferrara.

VISITANTES

Numerosas fueron las visitas que durante la mañana de ayer acudieron a Palacio a visitar al Jefe de la Nación. Entre ellas vimos a los senadores doctor Grau, Ldo. Barraque, general Faustino Guerra, al Presidente del Senado, comandante Barreras; coronel Carlos Machado y capitán Enrique Machado.

También vimos al Jefe del Presidio Nacional Modelo comandante Castell; a nuestro Director doctor José I. Rivero, que era acompañado por el distinguido pintor señor Mariano Miguel; a los representantes Sampedro, Rodríguez Ramírez, Tomé, Mendoza, al Supervisor militar de Trinidad teniente Cruz Osés, al Jefe de la Marina Nacional coronel González del Real con su ayudante el alférez Baguer; al Secretario de Obras Públicas ingeniero Onetti, al comandante Rafael Carrerá y otros muchos elementos políticos y particulares.

UN CASO ESPECIAL

El Presidente de la República firmó un decreto ayer, por el que resuelve como caso especial, disponer que continúen utilizándose los servicios del teniente maquinista señor Manuel Espinosa y Aquino, M. N., de las Escuelas Navales de la Marina Nacional, durante un período de cuatro años, después de haber cumplido el tiempo reglamentario que indica la Ley.

SOBRE LA LEY GANADERA

El Presidente del Senado comandante Barreras, al salir de Palacio ayer, después de visitar al señor Presidente, nos declaró que había informado ampliamente al Jefe de la Nación, sobre la Ley Ganadera que el día anterior había sido aprobada por el Senado, aclarándole algunos particulares respecto de la misma.

También se habló en esa entrevista sobre el reajuste del Congreso, acerca del que el comandante Barreras informó al general Machado, que ya él tenía preparados los pagos con el reajuste correspondiente desde el mes de enero.

Guanabacoa al Día

ESTA NOCHE EN EL LICEO

Muy concurrido se verá en la noche de hoy el Liceo Artístico y Literario con motivo de celebrarse allí el acostumbrado Miércoles de Recién.

Las más distinguidas familias de este mundo elegante se darán cita en los salones de la legendaria villa cubana, con el fin de pasar horas de solaz entretenimiento, tan necesarios actualmente entre todos, que pasamos los días, las semanas y hasta los meses en una atmósfera alarmante, llena de letargo y de abrumadora tristeza.

El programa muy interesante y muy de efectivos se desarrollará esta noche en el Liceo.

Habrá música, recitaciones, representaciones de graciosos juguetes cómicos por conocidos y animosos jóvenes de esta villa, y lo que es más importante: muchas mujeres bellas y simpáticas, que darán a la fiesta un atractivo poderoso para los hombres.

Mañana daremos detalles de esta actividad social, proponiéndonos hacerla con verdadero interés, dando a conocer los nombres de las damas y damitas que asistan.

OPERADO

En la casa de salud del Centro de Dependientes, ha sido sometido a una delicada operación quirúrgica, el conocido joven Manuel Gayanes, conocido del jardín Las Delicias, establecido en esta localidad.

La operación la realizó el reputado galeno doctor Rogelio Stincer, con toda felicidad.

Deseo pronto bien son nuestros deseos.

DR. RAFAEL RODRIGUEZ ALVAREZ

Hemos tenido el gusto de saludar, de regreso de la ciudad de Santa Clara, a donde acudió para tomar parte en la asamblea nacional de Odontólogos, nuestro estimado amigo, el distinguido joven dentista doctor Rafael Rodríguez Alvarez.

Muy satisfecho se halla el doctor Rodríguez Alvarez del resultado brillante de la reunión de dichos profesionales.

Reciba tan competente dentista y distinguido amigo, nuestra bienvenida.

MEJORADO

Bastante mejorado de la dolencia que lo retiene en el lecho, se encuentra el gracioso niño Enriquito, hijo amantísimo del joven y distinguido matrimonio María Luisa Bwadh y Enrique Muñoz Toscano.

Hacemos votos por su pronto y total restablecimiento.

DR. MARCELINO GARCIA PAREDES

Con estas líneas queremos hacer llegar hasta nuestro buen amigo el distinguido caballero doctor Marcelino García Paredes, nuestra más calurosa felicitación, por el triunfo alcanzado en la asamblea de dentistas recientemente efectuada en la ciudad de Marta Abreu, al ser electo Tercer Vicepresidente de la Federación Estomatológica de Cuba.

Grata impresión ha causado en el seno de esta sociedad, donde el doctor Paredes es muy estimado, tal designación plausible.

Un fuerte abrazo fraternal le enviamos.

RESTABLECIDO

Ya está completamente restablecido de la enfermedad que le hizo guardar cama varios días, el apreciable joven José Menéndez Suárez, afectuoso amigo del cronista.

Mucho nos place consignarlo.

TEATRO CARRAL

Para esta noche nos anuncian las carteleras del Teatro Carral, una magnífica función de películas sonoras.

Será estrenada la bellísima cinta de un argumento interesante, titulada: La Honra por Trofeo, interpretada magistralmente por Jack Holt y Evelyn Knapp.

También se proyectará la emocionante film El Fantasma Negro, por Buck Jones y Carmelina Geralthy y el cartón Baladronadas, muy comico y de gran risa.

Mañana jueves, día de moda, extraordinaria función, a las ocho y quince de la noche, con el debut de la maravillosa bailarina Eva Beltri y los aplaudidos cancioneros mexicanos Consuelo y Salvador Quiroz.

Además, se exhibirán dos buenas películas.

Oscar de la Cruz Muñoz.

Anuncios Clasificados de Ultima Hora

ALQUILERES

a1 HABANA

ALQUILO ALTOS TENERIFE 69, sala, saleta, seis habitaciones, comedor fondo, baño completo, cocina y gran patio. Informan: Monte 170. Telf: A-2066.
A-1 8661 21 Mar. 31

CASA CALZADA DEL MONTE número 82, esquina San Nicolás, con buen local para bodega u otro establecimiento. Punto inmejorable. Alquiler ventajoso. Informes: Teléfono A-6033.
A-1 8627 21 Mar 24

PROPIA PARA TREN DE lavado, almacén o establecimiento se alquila la casa de planta baja y azotea de Aguacate. No. 38. Precio muy económico. Informan por el Telf: A-6699
A-1 8622 21 Mar. 26

SE ALQUILAN LOS BAJOS de la casa Aguila 158, a una cuadra de Monte. Se componen de sala, saleta, cuatro habitaciones, baño, cocina de carbón y gran patio. Alquiler $25. Informan por el Telf: A-6699.
A-1 8623 21 Mar. 26

EN $18.00, ACABADA de fabricar, alquilo casa y establecimiento. Vives 52. Informan en el mismo y Tlef. A-4577, A-6961.
A-1 8682 21 Mar. 24

PERSEVERANCIA 34-B, 2o. ALTO
Acera sombra, lujosa casa nueva. Recibidor, sala, comedor al fondo, tres amplias habitaciones lujoso baño intercalado, cuarto criado con baño, galería persianas, pantry, cocina. Llaves, a media cuadra, en Animas 118 esquina a Campanario, de 1 a 5 de la tarde. Informes: A-6318, O-Reilly 19.
A-1 8677 21 Mar. 23

SAN LAZARO 120, ENTRE Águila y Crespo, moderno piso. Sala comedor, tres cuartos bien decorado, hay elevador y portero. Precio módico, vista al Malecón. Teléfono M-4150.
A-1 8687 21 Mar. 23

$45, ALTOS MODERNOS con 14 cuartos, sala, saleta, comedor y demás servicios. Zanja 87, frente a Lucena. Llave misma de 12 a 5. Informes: M-9217.
A-1 8680 21 Mar 25

a1 HABANA

MARINA 54, BAJOS
Frente Parque Maceo, lujosa casa nueva. Portal, vestíbulo, recibidor, sala, comedor, 3 amplias habitaciones, lujoso baño intercalado, patio decorado azulejos, pantry, cocina. Llaves e informes: A-6318, O-Reilly 19.
A-1 8678 21 Mar. 23

CAMPANARIO 54, segundo piso moderno, sala, recibidor, 5 habitaciones, baño intercalado, galería comedor; otro servicio sanitario, cuarto y servicio criados, pantry etc. Informan Campanario 54, principal.
A-1 8672 21 Mar. 26

$29.00 MODERNOS ALTOS
Neptuno 229, entre Oquendo y Soledad. Se alquila el segundo piso y en $35.00 el primero. Fabricación moderna, sala, saleta, cuatro habitaciones, baño intercalado, comedor, cocina, etc., muy fresco, agua abundante, luz escalera y limpieza misma a cargo propietario. Llaves en los bajos. Informan: A-4648.
A-1 8555 20 Ma. 23

a2 VEDADO

19 ESQ. A 10
VEDADO
Se alquila un chalet completamente amueblado, incluso con ropas, vajilla, etc. Planta baja: recibidor sala leaving room biblioteca, comedor, pantry, cocina, dos cuartos criados con baño. Planta alta: Cinco habitaciones, dos baños completos. Jardines, terraza, garage para dos máquinas y dos cuartos altos con servicio sanitario.
Informan en la misma a todas horas.
S-A 8686 21 Mar. 24

a4 MARIANAO Y SUS REPARTOS

ALQUILO CASITA: 8 entre Avenidas 5a y 9a., 4 cuadras antes de llegar hotel Almendares, manzana de la línea de Playa. Portal, sala, dos cuartos, comedor y patio al fondo de 25 metros. $12.00. Informan al lado Teléfono F-5377.
A-4 8676 21 Mar. 24

ALQUILO CASA REPARTO Almendares, chalet doce entre once y trece, seis cuartos, dos baños, garage, traspatio, hermosos frutales. Informan en la misma, teléfono FO-1392.
A-4 8626 21 Mar. 25

ALQUILO ESPLENDIDO chalet en la Sierra, calle 3a entre 4 y 6, $45.00. Abierto de 1 a 5. Telf. M-4712.
A-4 8683 21 Mar. 23

ALQUILO $23.00 O VENDO, con facilidades pago, casa calle 2 esquina SO, Avenida Nueve, Ampliación de Almendares. Portal, sala, tres cuartos, baño intercalado, comedor, gran hall, garage jardín, patio, frutales. Razón: San Miguel 117. U-8627.
A-4 8562 20 Mar. 23

Calzada de Columbia y Ave. 12
Alturas de Almendares
Precioso chalet. Estilo Español, exterior e interiormente, con frente a tres calles, rodeado de jardín sala, hall, comedor, pantry, cocina cuarto y baño de criados, en la planta baja; seis cuartos y dos baños, en los altos, dos garages. Llaves enfrente «Villa Azul».
Informes: M-9080.
U-H A-4 6401 1 Mar 31

a5 JESUS DEL MONTE-VIBORA

PARA SANATORIO o larga familia, se alquila hermoso chalet (Palacio Godoy) situado centro de Manzana arbolada en parte más alta del reparto Víbora Park. Telf: FO-1506.
A-5 8606 21 Mar. 23

CARMEN ESQ LUZ CABALLERO
EN LO MAS ALTO DE LA LOMA DEL MAZO
Alquilo hermoso chalet de 2 plantas, jardines y garage, sala, hall, seis grandes habitaciones, en la planta principal; comedor, cocina, pantry, cuarto y baño de criados. La llave al lado.
INFORMES: M-9080
A-5 6402 1 Mar. 31

b1 NAVES LOCALES

LOCAL PARA ESTABLECIMIENTO
Con armatostes y mostrador, Animas 118 esquina a Campanario. Llaves en el mismo local, de 1 a 5 de la tarde. Informes: teléfono A-6318, o a O Reilly 19.
B-1 8679 21 Mar. 23

PARA UN BUEN ESTABLECIMIENTO
Se alquila magnífico LOCAL moderno situado en
O-REILLY 51
ENTRE AGUACATE Y COMPOSTELA
INFORMES
M-7911 e 1-2692.
B-1 8338 1 Feb. Ind.

ALQUILERES

b4 HABITACIONES

AMISTAD 15 ALTOS
Entre Neptuno y Concordia. Espléndidas habitaciones con lavabo y baños agua caliente. También con comida y muebles. A-5643.
B-4 8688 21 Mar. 24

O'REILLY 51
Se alquilan baratas y magníficas habitaciones, amuebladas y muy frescas, con abundantes baños, agua caliente a todas horas y teléfono. Buen servicio y moralidad.
B-4 7854 13 Mar. 23

b6 HOTELES

HOTEL SAN LUIS
EL MEJOR HOTEL EN SU CLASE
Ambiente hogareño. Hogareño. Comida sana y abundante. Precios sin competencia.
DOS TERRAZAS SOBRE EL MAR
Teléfonos: U-1081 y U-1082
B-6 8611 22 Mar 26

SE SOLICITAN

s1 CRIADAS-CRIADOS

SE SOLICITA UNA criada seria que sepa limpiar y cocina bien; y que duerma en la colocación. San Francisco de Asís No. 1 (altos.)
S-1 8689 21 Mar. 24

s14 SOLICITUDES-VARIAS

SOLICITO CASA DE apartamentos grande, para encargado, tengo garantías, trato directo con el dueño de la propiedad, por escrito. Digan condiciones serias. Obrapía No. 98, Hab. 16. Iglesias.
S-14 8690 21 Mar. 24

SE OFRECEN

s1 CRIADAS-CRIADOS

JOVEN ESPAÑOLA, para cuartos, sabe coser, cortar un poco, criada de manos, manejadora asistir enfermos, tengo referencias. Teléfono FO-2293.
O-1 8675 21 Mar. 23

ESPAÑOLA JOVEN desea colocarse de criada de mano o comedor, sirve a la rusa, también sabe algo de cocina, tiene buenas referencias, teléfono I-7206.
O-1 8642 21 Mar. 23

DESEA COLOCARSE una joven española de criada de mano o de cuartos, no tiene pretensiones y con referencias. Informan F-4771.
O-1 8629 21 Mar. 23

SE DESEA COLOCAR española lleva tiempo en el país, de comedor, sabe servir a la rusa, tiene referencias o para un matrimonio para todo. F-6228.
O-1 8613 21 Mar. 24

SE OFRECE PARA criada de mano un señor mediana estatura con varios años de práctica en el servicio a la rusa y sabe planchar ropa de caballero y con buenas referencias de las casas que ha trabajado, teléfono F-1849.
O-1 8511 20 Mar. 24

SE DESEA COLOCAR una muchacha española, para limpiar y cocinar para corta familia. Telf: M-2492.
O-1 8657 21 Mar. 24

SE OFRECE CRIADA de mano española no le importa cuidar los niños por la tarde, tiene buenas referencias. Telf: F-1244
O-1 8648 21 Mar. 23

s2 COCINERAS-COCINEROS

BUENA COCINERA, española mediana edad, acostumbrada a buenas casas, cocina criolla y española, hace dulces y tiene buenas referencias, se ofrece a casa particular o comercio. Informan: M-5254.
O-2 8664 21 Mar. 23

JOVEN ESPAÑOLA, DESEA colocarse en casa de moralidad para cocinar; tiene buenas referencias, duerme en la colocación. M-4896.
O-2 8670 21 Mar. 23

SE DESEA COLOCAR una muchacha española para cocinar y limpiar, también se coloca para criada de manos, es formal y tiene referencias y desea colocarse con familia respetable. Teléfono A-3257.
O-2 8667 21 Mar. 24

SE OFRECE muy buena cocinera de color, repostera, sale de la Habana, otra criana de mano fina, manejadora. Ambas con referencias superiores. Telf: M-7122.
O-2 8614 21 Mar. 23

COCINERA REPOSTERA con recomendación de la casa donde trabajó desea colocarse, es seria, limpia, sabe trabajar muy bien, cocinar, solo duerme fuera. Telf; FO-7049.
O-2 8659 21 Mar. 23

PARA COCINAR y limpiar corta familia, se ofrece joven española, en la misma otra para criada de mano y quehaceres. Ambas buenas referencias. Telf: A-9088.
O-2 8656 21 Mar. 24.

SE DESEA COLOCAR una española de cocinera, cocina criolla, española, americana, sabe hacer toda clase de dulces y no le importa cualquier otro quehacer, tiene referencias. Telf: U-3406.
O-2 8633 21 Mar. 23

SE OFRECEN

s3 MANEJADORAS

UNA JOVEN INGLESA, se ofrece para manejadora o criada de manos o por horas; tiene referencias. Informan: I-3624.
O-3 8561 20 Mar. 24.

o-14 OFERTAS VARIAS

SE OFRECE matrimonio español para cuidar consultorio o encargados de casa inquilinato a cambio de habitación, tienen buenas referencias. Informan: F-6181.
O-14 8605 21 Mar. 23

COMPRAS

1 CASAS

COMPRO CASA en buen estado que esté situada de Galiano, Reina, Neptuno, a los muelles, precio de tres mil a cinco mil, trato directo, no corredores, precio situación. Interesado Compostela No. 42 bajos.
C-1 8658 21 Mar. 25.

9 MUEBLES-PRENDAS

COMPRO Y VENDO muebles. Comedor $28, Arte moderno $40.00. Juego tres cuerpos $65. Aparadores $4.00. Neveras $8. Camas $3.50. Juego niño $16. Sala $12. Comedor estilo renacimiento $85. Neptuno 195. Belascoaín y Lucena. U-4352.
C-9 8673 21 Mar. 23

¡ALTO! LEA ESTE ANUNCIO
Si usted quiere vender sus muebles «siendo modernos», objetos de arte, oro viejo y objetos de plata, llame al M-1556 y en el acto haremos negocio Si desea empeñar sus joyas, ropa y todo objeto de valor, visite «Los Cuatro Hermanos», Suárez 53, esq. a Gloria.
C-9 8689 21 Abril 4

ARRENDAMIENTOS

1 CASAS

ARRIENDO EDIFICIO: Apart. Habana o Vedado, o hago negocio, tengo garantía suficiente y puede descansar el propietario. González A-9213. Llame 1 a 3 p. m.
AA-1 8668 21 Mar. 26

VENTAS

1 CASAS

EN $500 PESOS SE VENDE una casa en Pasaje Segundo No. 10, entre Piedra y Soto, Reparto Juanelo. Informan: Oficios No. 32, Francisco López.
V-1 8681 21 Mar. 24

GANGA FENOMENAL. Casa 2 plantas, moderna 150 metros, calle Salud Precio: $5,500; otra calle Consulado, 2 plantas $16,5000. Quintana. Chacón 23 FO-2188, A-7733.
V-1 8665 21 Mar. 23

VENDO $2.500
Espléndida casa, Gervasio 67, entre San Rafael y San Miguel. Sala, comedor, 2 habitaciones, baño, cocina, patio, superficie 85 metros está vacía. Alberto Cuervo. Obispo 59. M-1537.
V-1 8674 21 Mar. 23

GRAN OPORTUNIDAD. Se vende una zona comercial de construcción moderna, compuesta de tres plantas. Precio $10.000. Informan Tel: F-2492.
V-1 8647 21 Mar. 26

2 SOLARES

SOLARES EN GANGA. Vedado. Calle 17 esq. 20x50, $16.00 met., calle 27 entre Baños y D. 683 metros $12 calle Calzada San Lázaro 7x30 $16.50 metro. Altura Almendares 800 metros a $3.50. Dueño FO-2188, A-7733.
V-2 8666 21 Mar. 23

VENDO EN CARRETERA a 15 minutos de la Habana parcelas de terreno desde mil hasta diez mil metros. Cárdenas 81. Departamento 329, de 9 a 12 a. m.
V-2 8649 21 Mar. 23

MAGNIFICA OPORTUNIDAD, primera oferta razonable vendo esquina fraile parte alta Lawton, tranvías por el frente, calle, acera, etc. Ofrezca según sus recursos. Dueño: Calzada 28 esquina J. Apartamento 5 Vedado.
V-2 8643 21 Mar. 23

7 MAQUINARIAS

SE VENDE UNA BOMBA de gasolina, si estrenar y 1 reja para cine. Informan: Galiano 121, frente a Zanja. Garage.
V-7 8671 21 Mar. 24

PARA EL HOGAR

ph2 INTERES PARA EL HOGAR

UNA SACA CARBON del tamaño más grande que ha visto a cualquier lugar de la Habana, 99 centavos. Teléfono A-9515.
PH-2 8684 21 Mar. 24

INTERES GENERAL

BURO DE INFORMES reservados. Investigaciones, busca de domicilios, personas desconocidas, preliminares para divorcio, absoluta reserva. Edificio Life 210, Telf: A-9049.
I-G. 8663 21 Mar. 23

SUSCRIBASE Y ANUNCIESE EN EL «DIARIO DE LA MARINA»

BOLLETIN 63

P. C. Wren

SOLDADOS -:DEL:- INFORTUNIO

(Soldiers of Misfortune)

Versión española de MANUEL VALLVE

Venta en «La Moderna Poesía» Obispo 135. Teléfono A-1171

Colección NOVELAS MODERNAS

Ediciones Edita

Barcelona 1932

Por otra parte ¿por qué había de [illegible] Otho Belléme?

Por qué? Pues porque empezó por [illegible] su palabra y la cumpliría y estaba dispuesto, además, a no abandonar la carga que puso sobre sus [illegible] en este caso, hubiese de [illegible] los de la familia Maykings.

¿En los de la familia Maykings o en los de Margarita?

Suponiendo que ésta no hubiese existido, ¿habría, Otho, hecho el tonto altruista en beneficio del doctor y de la señora Maykings? Una leve sonrisa entreabrió su boca. Había salvado a Victoria Bate del suicidio, prometiéndola apoyarla y protegerla en su apuro, pero ello únicamente hasta que pudiese encontrar a aquel hombre.

Puesto que lo había descubierto, el caso había de pasar al cuidado de aquel individuo.

Que se preparase el señor Jack Maykings.

Haciendo una mueca y dando un profundo suspiro, Otho se guardó el monedero en el bolsillo interior de su viejo «mackintosh» y miró, aunque sin ver, a lo que tenía ante sus ojos.

¿Acaso la divisa «Lo digo y lo hago» era buena, en resumidas cuentas? Aunque no por primera vez en su vida, Otho comprendió que ello dependía de la índole de lo que se propusiera. Si se prometía hacer alguna tontería y se realizaba de un modo inexorable, la divisa no resultaba ya conveniente.

Pero ¿no hizo una tontería cuando aseguró ser capaz de salvar a Victoria del suicidio y le prometió que si confiaba en él no sólo la sacaría de su apuro, sino que la salvaría por completo? Mas luego se dijo que él no había hecho otra cosa sino prometer algo humano, decente, honorable y viril, y que hasta entonces observó, con la mayor escrupulosidad y exactitud, el espíritu y la letra de su promesa.

Pero bien haría el señor Jack Maykings en mirar por sí mismo, dando gracias a Dios de que Margarita Maykings fuese su hermana.

Oh, sí! La dulce, querida, deliciosa, maravillosa y bella Margarita... la mejor compañera que pudo tener hombre alguno.

Frunciendo intensamente el ceño, Otho atravesó la fangosa llanura de la feria, para encaminarse a la caravana que compartía con el fiel Marinero Harris; tomó el té que aquel hombre adicto había preparado para los dos, y, tras de ponerse el traje de faena, volvió a la enorme tienda de campaña, donde se exhibía la Compañía de Boxeadores.

CAPITULO XVII

En los terrenos de la feria de la pequeña y antigua ciudad de Yelverbury, Otho Mandeville-Belléme, cubierto con su viejo «mackintosh» y con un sombrero hongo abollado, así como con un traje de mallas, que fué de color derosa, hallábase con otros tres hombres en la elevada plataforma situada ante el local en que boxeaba para ganarse la vida.

El señor Pug Pounder paseaba de uno a otro extremo de aquella plataforma, exhortando a la multitud para que «pasara». Les prometía el artístico espectáculo que tan grato sería a unos inteligentes como ellos. Les prometió sangre a cubos y gran abundancia de golpes. También les auguró el júbilo de presenciar una maravillosa lucha a nueve rounds entre la Edad Experimentada y la Juventud Impetuosa; además les indicó que serían testigos de una maravillosa lucha entre dos de los más grandes campeones de la época (que por misteriosas razones, guardaban el incógnito, con objeto de poner en claro quién era el mejor de los dos; estaban ya cansados de la intensa propaganda y de las trampas que se hacen en los grandes matchs públicos en el «Albert Hall», «Olimpia» y en el «National Sporting Club», en donde tenían el deber de obedecer a sus «managers» y dejarse caer al suelo permitiendo que les contaran los segundos previamente determinados.

Les prometió también la magnífica ocasión de ver al futuro Campeón de pesos fuertes del Mundo, a quien el señor Pounder estaba adiestrando en aquel mismo local, que boxearía con su entrenador, dándole puñetazos hasta que le pareciese bien. Y no se indicaba a quién había de parecerle bien.

Por último, invitó a cualquier caballero de los allí presentes para que eligiese a su adversario entre los luchadores que estaban en la plataforma y subiera a luchar con él, apostando cualquier suma, entre cinco y cien libras por cada una de las partes, y que si nadie quería hacer eso, cualquier «sportmanm» podía también subir al «ring» y luchar desde uno a tres rounds» con cualquiera de los distinguidos pugilistas; y ello de un modo absolutamente gratuito; por otra parte, el «sportman» podría pegar tan fuerte como qu

PROFESIONALES

p1 DRES. EN MEDICINA

DR. JOSE ALFONSO
Ex especialista del Sanatorio "Covadonga". Enfermedades de los ojos, garganta, nariz y oídos. Consultas: de 2 a 4. Honorarios: $2. Turnos especiales $5. Máximo Gómez 386. Teléfono M-2330.
Prof. 8476 19 Mar. 31

DR. SANTIAGO U. SOMODEVILLA. Tocólogo. Quinta Canaria. Partos, señoras y niños. Disturbios gastro intestinales, infancia. (Alimentación y Metabolismo imperfectos). 4 a 6 de la tarde. San Rafael 169, entre Marqués González y Oquendo. U-1148.
P-1 6452 1 Mar. 30

DR. RAFAEL CHAGUACEDA. Cirujano Dentista. Consultas de 9 a 1. Neptuno 101 y medio, esquina a Campanario. Telf. A-4392.

DR. FRANCISCO J. DE VELASCO
Corazón. Pulmones. Estómago. Intestinos.

DR. RUBEN DE VELASCO
Corazón, Pulmones, Enfermedades de los niños. Consultas de 12 a 2 y de 2 a 4, días laborables. Horas especiales, previo aviso. Salud 34. Telf. A-5418.

DR. ABELARDO LABRADOR
Consultas gratis de 8 a 12, pago de 4 a 6 p. m. Medicina en general. Tratamientos inyecciones intravenosa y análisis e investigaciones de todas clases a precios muy económicos. El Departamento de Laboratorio a cargo del Dr. Leonardo García Fox, catedrático de la Facultad de Medicina, Angeles 3 entre Reina y Estrella. Teléfono A-0801. P-1

DR. E. PERDOMO
Estrechez de la orina, Hidroceles, Sífilis, Impotencia. Calle C. número 4, altos, de 1 a 4. Vedado. Telf. F-4822.
P-1 6587 1 Mar. 30

p2 OCULISTAS

DR. HORACIO FERRER
Oculista. Consultas de 2 a 6 de la tarde, $5.00. Consultas a horas fijas, durante todo el día, $10.00. Línea y L., Vedado. Telf. F-4831.
P-1 5479 19 Mar 31

p4 COMADRONAS

ESTRELLA VIÑALS. Comadrona Hijas de Galicia, Centro Benéfico y particulas. Ultimos procedimientos. Consultas gratis. Precios módicos. San Rafael 152, letra N, bajos esquina a Oquendo. U-2826.
P-4 7248 1 Mar 31

p5 CLINICAS

POLICLINICA INTERNACIONAL
Director: David Cabarrocas. San Miguel 130, entre Lealtad y Escobar. U-2737. Cuando vaya al Hospital, Casa de Socorro o Sociedades, fíjese en la Policlínica Internacional. Da gratis: Consultas, Reconocimientos, Rayos X., Rayos Ultravioletas, Luz Alpina. Medicinas. Inyecciones intravenosa. Análisis. Curas, etc. Consultas, de 11 a 8.

ALQUILERES

a1 HABANA

SE ALQUILAN los bajos de la casa Obrapía 40 entre Habana y Aguiar. Precio módico. La llave en los altos. Teléfono: FO-7969.
A-1 8638 21 Mar. 25

PALACE, SAN MIGUEL 32, altos modernísimos, próximo Capitolio, Encanto, establecimientos modas; sala, 4 cuartos, baño espléndido, comedor, servicio criados. Llave encargada. Precio $35.00. Escarpenter, Cuba número 90.
A-1 8610 21 Mar. 26

SAN MIGUEL 270 esquina San Francisco, altos y bajos independientes. Alquiler rebajado, agua siempre, cerca Iglesia Carmelitas. Llave Carbonería. Dueño F-1226.
A-1 8608 21 Mar. 23

NEPTUNO 232, BAJOS, entre Infanta y Basarrate, sala, recibidor, tres cuartos, baño intercalado, comedor, cocina, servicios. Llave allí. Informes: Luz 19-A, bajos. Telfs. M-1541 y F-1795.
A-1 8591 21 Mar. 26

MANRIQUE 17, BAJOS, entre Lagunas y Animas, sala, recibidor corrido, cuatro cuartos, baño completo, cocina. Llaves, bajos. Informes: Luz 19-A, bajos. Telfs. M-1541 y F-1795.
A-1 8590 21 Mar. 26

ALQUILO: SAN LAZARO 305. Bajos y primer piso. Gabinete, sala, recibidor, 4 habitaciones, baño intercalado, comedor al fondo, cocina y cuarto criados. Informan: Manzana de Gómez 240. Telf. A-4893.
A-1 8539 20 Mar. 23

SE ALQUILA, BELASCOAIN número 125, entre Reina y Estrella, precioso fresco y ventilado segundo piso, 3 habitaciones, baño intercalado, con calentador, cocina de gas. Para más informes: Manzana de Gómez 240. Telf. A-4893.
A-1 8538 20 Mar. 28

LEALTAD No. 111, bajos, entre San Rafael y San Miguel, zaguán, recibidor, sala comedor, 7 cuartos, baño completo, otro de criados. Alquiler $53. Informes: FO-2495.
A-1 8569 20 Mar. 25

SE ALQILAN LOS espléndidos altos de San Nicolás 67, propios para casa de huéspedes o numerosa familia. Informan en la misma o en el M-1953.
A-1 8567 20 Mar. 22

REVILLAGIGEDO NUMERO 1. Se alquila hermosa planta baja, sala, recibidor, tres cuartos, comedor, servicio intercalado y criados, patio y traspatio. Puede verse, de 2 a 5.
A-1 8552 20 Mar. 25

ALQUILO ALTOS DE LA CASA Neptuno 174 entre Escobar y Gervasio, compuestos gran sala, 3 habitaciones baño completo y habitación en la azotea. Llaves, en los bajos, informes: A-7501.
A-1 8530 20 Mar. 25

SE ALQUILA la casa Lagunas 99, sala, saleta y cuatro cuartos; en veinte y cinco pesos. Llave e informes Campanario 156, entre Reina y Salud.
A-1 8468 20 Mar. 22

ALQUILO MODERNOS ALTOS y bajos, independientes, Merced 102. Todas las comodidades, sala, cuatro habitaciones, baño intercalado, comedor al fondo, cuarto criado. Precio rebajado. Informes en la misma de 2 a 5.
A-1 8510 20 Mar. 22

El MEJOR Vendedor: el Anuncio en el Diario de la Marina
FUNDADO EN 1832

a1 HABANA

SE ALQUILA EL primer piso de la casa Manrique No. 7, esquina a Lagunas, con sala, comedor tres habitaciones. La llave en la bodega. Informan: Linares, San Ignacio 72. Teléfono A-2698.
A-1 8513 20 Mar. 23

$13.00 Y $20.00. AVENIDA de Menocal y Finlay, alquilo primero y tercer piso, sala, comedor, 2 habitaciones, baño intercalado, calentador de gas y demás servicios modernos. Informan en U-6977.
A-1 8548 20 Mar. 28

CASAS BARATAS. Se alquilan. Virtudes 162. Sala, comedor, 3 habitaciones, baño completo, cocina y patio. Precio situación. Informes Ramón G. Fernández. Teléfono U-1157.

INFANTA número 43-B, altos, magníficos y ventilados, terraza, sala, comedor tres habitaciones, baño intercalado y cocina. Informes: Ramón G. Fernández. U-1157.

ESTRELLA 233, BAJOS, con sala, comedor, 3 habitaciones, cocina y patio. Precio de situación. Informes: Ramón G. Fernández. Infanta 47. Telf: U-1157.

DESAGUE 92, casi esquina Infanta, compuesta de sala, comedor, 2 habitaciones, baño y cocina. Más informes: Ramón G. Fernández. Teléfono U-1157.

ARMAS 123, VIBORA, altos con sala, saleta, comedor, 3 habitaciones, baño intercalado y cocina. Informes: Ramón G. Fernández. U-1157.

TAMBIEN CONCHA y Velázquez, en Luyanó, modernas, compuestas de sala, comedor 3 habitaciones con todo servicio moderno. Más informes: Ramón G. Fernández. Telf: U-1157.
A-1 8549 20 Mar. 26

LEA, QUE LE INTERESA EN $18.00, POR SU PRECIO, NADA MEJOR
Se alquilan en $18.00, que resultan $15.00, las cómodas y ventiladas casas bajas. Calle Agustín Alvarez números 20 y 22, entre Marqués González y Oquendo, a dos cuadras de Belascoaín y una del Nuevo Frontón, acabadas de pintar compuestas de sala, saleta corrida, tres habitaciones, cocina, patio y demás servicios, con abundante agua; calle pavimentada y alumbrado toda la noche. Vecindario de moralidad. Al inquilino que pague puntualmente, se le cobrará solamente $15.00. Las llaves en el número 10. Informes: Edificio «Bacardí», Apartamento número 401 Francisco Torres. De 10 a 12 a. m. de 3.30 a 5.30 p. m. Telf. A-7830.
A-1 8541 20 Mar. 26

ALQUILO la casa Infalta 18-A bajos entre San Miguel y San Rafael, propia para establecimiento. Llave en la misma de 8 a 12 a. m. y 1 a 5 p. m. Informes A-2446.
A-1 8503 20 Mar. 25

ACCESORIA en Suárez 102 con dos posesiones q cocina, llaves en la bodega. Informes U-6786.
A-1 8464 20 Mar. 22

ALQUILO la moderna casa Habana No. 9, altos y bajos compuesta los bajos de 4 habitaciones, sala, comedor y demás servicios, los altos 5 habitaciones, sala, saleta y comedor. Informes en Habana No. 86, (Elevador) Telf: A-2446.
A-1 8505 20 Mar. 25

SAN RAFAEL 43, ALQUILO segundo piso, nuevo, lujoso, sala, comedor, dos habitaciones, buen baño, cuarto y servicio de criados, $25.00 Informes, en el mismo piso.
A-1 8525 20 Mar. 30

SE ALQUILAN los altos Espada 128 y 132, a media cuadra de Carlos Tercero, compuestos de sala, saleta, 3 habitaciones, patio y servicios. La llave e informes Zanja 128. U-1287.
A-1 8473 20 Mar. 25

SITIOS 61. SALA, recibidor, ocho habitaciones, patio y servicio. Informes: Obispo 16. $25.00. A-6420.
A-1 8324 18 Mar. 25

SE ALQUILAN los amplios y lujosos altos de Infanta 18 esq. a San Miguel compuestos de 9 habitaciones, sala, saleta, recibidor, comedor y 4 baños. Llave en la misma de 8 a 12 a. m. y 1 a 5 p. m. Informes teléfono A-2446.
A-1 8506 20 Mar. 25

SE ALQUILAN los hermosísimos altos de Escobar 166 entre Salud y Reina. Informan en la misma y por el M-8982.

SE ALQUILAN los modernos altos de Salud 41 entre Campanario y Manrique, sala, tres cuartos, saleta, comedor y baño intercalado. Informan: M-8982.
A-1 8469 20 Mar. 24

SE ALQUILAN los amplios y modernos altos de Prado No. 19, con 7 espaciosas habitaciones con lavabos de agua corriente en cada uno de ellos, sala, saleta y comedor. Llaves e informes Habana 86. Telf A-2446.
A-1 8504 20 Mar. 25

TROCADERO 109, BAJOS, casi esquina Galiano, sala, comedor, tres cuartos, baño completo. Precio rebajado. Llaves en altos. Informes: A-6420.
A-1 8340 18 Mar 25

AGUILA 307
Entre Misión y Esperanza, se alquila la planta baja y el 2o piso amplios y modernos, 5 cuartos, baño intercalado completo, su dueña Escobar 10, altos. U-2885.
A-1 8312 18 Mar. 23

CRESPO 44, ALTOS. Sala, comedor, tres cuartos y servicios Renta $20.00 Llaves en los bajos. Informes: A-6420.
A-1 8329 18 Mar 25

MARINA 21 FRENTE al Parque Maceo, modernos bajos, sala, comedor, tres cuartos, baño intercalado, $27.00. Informes: A-6420.
A-1 8335 18 Mar 25

MALECON 4, AL LADO del «Unión Club», con entrada por San Lázaro 24, bajos propios para Club o familia larga. Llave en la misma. Informes: Obispo 16.
A-1 8339 18 Mar 25

SALUD 152, ALTOS, entre Oquendo y Marqués González sala, comedor, tres cuartos, baño intercalado. Llaves, bajos. $20.00. Informes: A-6420.
A-1 8338 18 Mar. 25

SE ALQUILAN, MAZON 35, entre Valle y Zapata, casas modernas de sala, comedor, 3 habitaciones, baño, cocina, servicio criados. $20.00. Llaves e informes: San Lázaro 376, entre Aramburu y Hospital. U-5858.
A-1 7897 14 Mar. 24

CASAS BARATAS
Arbol Seco número 67, altos y bajos, entre Santo Tomás y Benjumeda, compuestos de sala, recibidor y cuatro habitaciones. Informan: Telf. U-1478.
A-1 7832 13 Mar. 28

EDIFICIOS «CAGICA». Alquilo casas modernas, baratas y habitaciones ndependientes a hombres solos, situadas Máximo Gómez, Matadero y Cristina, al lado Mercado Unico. Informes: Cristina 4-B., Taller de Maderas. M-3555.
A-1 3614 -60 1 Jun. 30

PALACETE, VICTOR MUÑOZ 14, (Sitios), lo mejor de la calle, pegado Angeles, nueva, estupenda sala, saleta, tres habitaciones, lujoso baño, $25.00. Informan: Cuba 90. Telf. A-7636.
A-1 8038 15 Mar. 22

SE ALQUILAN, VAPOR 43, entre Espada y Hospital, casas de dos habitaciones, baño y cocina, con luz, a $9.00. Llaves e informes: San Lázaro 376, entre Aramburu y Hospital. U-5858.
A-1 7898 14 Mar. 24

$25.00, SAN RAFAEL 117
Esquina a Gervasio, primer piso, sala, comedor, 2 habitaciones, baño intercalado, cocina y demás servicios modernos. Informan: Joyería «El Gallo». A-2738.
A-1 7946 14 Mar. 22

1 CASAS

EN COMPOSTELA No. 88, entre Muralla y Sol, se alquila a precio de situación, espléndido primer piso, compuesto de sala saleta, tres cuartos, comedor, cocina, baño intercalado y cuarto y servicio de criada. Informan: Ricla 71. Ttlf. A-3450.
A-1 8442 19 Mar. 24

PRADO 74
Esquina Trocadero hermosa residencia; grandes salones, esquina de fraile propia para comercio o club. También alquilo los altos; entrada independiente por Trocadero, recién pintados; sala, 6 habitaciones grandes; 2 baños modernos; comedor, pantry, cocina; 2 cuartos criados; servicios; hermosa terraza. Propia profesional con familiares. A-7355.
A-1 8315 18 Mar. 22

SE ALQUILA LA MODERNA ciudadela Picota 16, compuesta de 2 casitas al frente y sus baños completos y dieciseis habitaciones, con lavabos y closet. Puede verse todos los días, de 8 a 1 a. m. Su dueño: 10 de Octubre 536. Telf. I-3384.
A-1 6237 18 Mar. 27

SE ALQUILAN MUY BARATOS los bajos de Habana número 69, casi esquina a Obispo, lugar céntrico, propio para establecimiento, teniendo escaparates en muy buenas condiciones. La llave en el café de al lado. Informes en Muralla número 95. Telf. A-3352.
A-1 8205 17 Mar. 22

SAN RAFAEL 139 y 161, altos, entre Lucena y Marqués González; y Marqués González 6, entre San Rafael y San José, sala, comedor, 3 cuartos, baño y servicios. Llaves la misma Precio reducido. A-6420.
A-1 8337 18 Mar. 25

CONCORDIA 271 ALTOS, entre Infanta y Basarrate. Sala, comedor, cuatro habitaciones, baño completo. Llave en los bajos. $27.00. Informes: A-6420.
A-1 8326 18 Mar. 25

EDIFICIO MARTA Consulado 7, casi esquina Prado. Moderno piso alto, con todo confort, al estilo americano. Precio reducido. Hay elevador día y noche. Informes: el portero.
A-1 8327 18 Mar. 25

ANIMAS No 184, preciosísimos y fresquísimos altos, todos decorados, con sala y antesala, dividida por columnas, 4 amplísimas habitaciones, baño intercalado comedor, cuarto y servicio servidumbre Precio rebajadísimo. Informan: Goizueta F-3937.
A-1 8352 18 Mar 24

SAN FRANCISCO 17, entre Neptuno y San Miguel, hermosísimos bajos con sala, comedor, 3 amplias habitaciones, baño completo, escalera para la azotea, servicio servidumbre Precio rebajadísimo. Informes: Goizueta F-3937.
A-1 8351 18 Mar 24

CARLOS III No. 73, y calle Almendares 2do. piso moderno, esquina de fraile, sala, saleta, comedor 4 cuartos, baño intercalado completo, cocina, cuartos y servicios criados Informan: U-1564.
A-1 8365 18 Mar. 25

SAN PEDRO No. 24-26
Se alquilan el piso alto y bajo derecha de esta hermosa casa, contando uno y otro con comodidades para consignación de buques, oficinas, consultorio, etc. Las llaves e informes: San Pedro No. 6. Dr. Arturo A. Vázquez. Telf. A-9619.
A-1 8412 19 Mar. 25

HABANA No. 110
Se alquila el bajo derecha de esta moderna casa, propio para establecimiento, oficinas, etc. Las llaves e informes en San Pedro No. 6. Teléfono A-9619.
A-1 8423 19 Mar. 25

SAN RAFAEL No. 152-D
Entre Marqués González y Oquendo. Se alquilan juntos o separadamente los pisos alto y bajo de esta moderna casa dotados de comodidades para familia de gusto. Las llaves en la bodega de San Rafael y Soledad. Informes: Dr. Arturo A. Vázquez. San Pedro No. 6. Teléfono A-9619.
A-1 7413 19 Mar. 25

INDUSTRIA NUM. 27
Se alquilan juntos o separados los pisos altos y bajos de esta casa, con comodidades para regular familia. Llaves e informes, en San Pedro número 6. Doctor Arturo A. Vázquez. Telf. A-9619.
A-1 8419 19 Mar. 25

SOL No. 2
Se alquila el bajo de esta hermosa casa, con comodidades para regular familia. Llaves e informes: San Pedro 6. Telf. A-9619.
A-1 8418 19 Mar. 25

O-REILLY NUM. 22
Se alquila la planta baja de esta hermosa casa propia para establecimientos. Las llaves, en el piso alto. Informes: San Pedro 6. Telf A-9619.
A-1 8414 19 Mar. 25

INDUSTRIA 2-B
Se alquila el piso alto de esta casa, con comodidad para regular familia. Llaves e informes: Dr. Arturo A. Vázquez. San Pedro 6. A-9619.
A-1 8426 19 Mar. 25

SE ALQUILAN
$12.00: MERCED 3, entre Oficios y San Ignacio, sala, 2 cuartos, comedor, patio, cocina y servicios.

$5.00 Y $6.00: PICOTA 60, entre Merced y Conde, habitaciones altas y bajas.

$20.00: MARQUES GONZALEZ esquina a Pocito, local propio para Carnicería.

$10.00: COMPOSTELA 113, entre Sol y Muralla, Apartamentos de 2 o 3 habitaciones, conservicios y cocina independientes, desde este precio.

$25.00 Y $20.00: MAZON 31, entre San José y Valle, bajos y segundo piso, sala, comedor, 3 cuartos, baño, cocina y servicios de criados.

$40.00: CUBA 50, ENTRE Empedrado y Tejadillo, recibidor, 5 cuartos, bóveda y servicios, propia para Notaría o Bufete.

$30:00 SAN LAZARO 307, entre Hospital y Espada, altos, sale, comedor, 3 cuartos, baño, cocina y cuarto criados.

$65.00: INDUSTRIA 114 entre San Miguel y Neptuno, local propio para restaurant o establecimiento.

$85.00: 6 NUMERO 173, entre 15 y 17, Vedado, dos plantas, sala, recibidor, hall, comedor, 9 cuartos, 3 baños, cocina, 3 cuartos criados, despensa y servicios de criados.

$30.00: PANORAMA esquina a San Jacinto, portal, sala, 4 cuartos, baño, comedor, pantry, cocina, cuarto y servicios de criados.

$40.00: JESUS DEL MONTE 543, entre Concepción y San Francisco, local propio para establecimiento.

$23.00 Y $20.00: SAN INDALECIO 60 y 52, entre Santa Irene y Correa, cada casa sala, comedor, 3 o 4 cuartos, baño, cocina y patio.

$14.00: SANTA CATALINA 23, Jesús del Monte, sala, comedor, 3 cuartos, patio, servicios y cocina.

$23.00: 20 NUMERO 21, entre 15 y 17, Vedado, jardín, portal, sala, 3 cuartos, baño, comedor, cocina, cuarto y servicio criados.

SE ADMITEN PROPOSICIONES para el arrendamiento de toda o parte de la planta baja de la casa calle Prado 105.

Informes:
BUFETE DE ARELLANO
Telf. M-3936.
A-1 8274 18 Mar. 25

1 CASAS

TENIENTE REY NUM. 13
Se alquila el piso bajo de esta casa, propio para almacén o industria. Las llaves en San Ignacio número 72. Informes: San Pedro 6. A-9619.
A-1 8425 19 Mar. 25

HABANA NUM. 183
Se alquilan los bajos izquierda de esta hermosa casa con comodidades para larga familia. Llaves e informes: San Pedro 6. A-9619.
A-1 8424 19 Mar. 25

OBRAPIA NUM. 51
Se alquilan los bajos de esta casa divididos para almacén; uno grande, y otro pequeño: con servicio, completamente independiente, pudiendo comunicarse Las llaves Obrapía 42 e informes, San Pedro 6. Telf. A-9619.
A-1 8411 19 Mar. 25

ARBOL SECO 1, 3, 5 y 7
A precios reducidos Se alquilan varios pisos altos y bajos de estas modernas y confortables casas con comodidad para regular familia. Las llaves e informes: San Pedro 6 A-9619.
A-1 8422 19 Mar. 25

CRISTO No. 2
Se alquilan los bajos y altos de esta confortable casa con comodidad para regular familia. Llaves e informes: San Pedro 6. A-9619. Doctor Arturo A. Vázquez.
A-1 8417 19 Mar. 25

GANGA HORROROSA
Amplios bajos, acabados reedificar, San Miguel 157, sala, recibidor, saleta, 5 cuartos, gran patio, espléndidos servicios. El mejor punto de La Habana. Pida precio. Telf. U-5636.
A-1 8262 18 Mar. 27

SE ALQUILA UNA BONITA casita, recién pintada, a una cuadra del Paradero del Príncipe. Lugareño esquina Pozos Dulces, altos de la bodega, compuesta de 2 habitaciones, sala, cocina, baño intercalado y un hermoso portal. Precio reajustadísimo. Informan: U-6517.
A-1 8281 1 8Mar. 23

SAN LAZARO 484, ALTOS, entre M. y N., entrada Vedado, la mejor cuadra, hermosos y frescos, sala, saleta, cinco habitaciones, comedor, etc., garage, Edificio «Andino», esquina, $45.00. La llaven en los bajos.
A-1 8265 18 Mar. 24

SE ALQUILAN ALTOS, Trocadero 25, sala, recibidor, tres habitaciones, servicios completos, cocina, a la brisa, $23.00. Telf. F-4711. Llave en la misma.
A-1 8248 18 Mar. 22

CARLOS III NUMERO 221. Alquílanse lujosos altos, frente Colegio «La Salle», cerca Colegio «Angel de La Guarda», terraza, sala, recibidor, 5 habitaciones, baño, pantry, cocina. Telf. F-4784.
A-1 8264 18 Mar. 23

ALQUILO MODERNO y bonito segundo piso de Barcelona 2, muy próximo al Capitolio, Parques, Teatros y principales establecimientos de la Ciudad. Precio módico. Informan: Neptuno 113. Telf. M-1774.
A-1 8102 17 Mar. 27

AGUIAR 20 (BAJOS). Se alquilan con sala, saleta, dos cuartos, baño intercalado, patio y cocina. Precio: $18.00. La llave e informes, en los altos.
A-1 8090 16 Mar. 22

SE ALQUILAN LOS BAJOS modernos, San Lázaro 218, compuestos sala, comedor, 2 habitaciones, baño intercalado completo, cocina gas, cuarto criados y gran patio. Informan: Monte 170. A-2066.
A-1 8124 16 Mar. 26

AYESTERAN 1-A., ESQUINA Infanta, altos modernos, sala, comedor, hall, tres cuartos, baño intercalado, cocina, cuarto y servicio criados. Informan: Telf. FO-2259. Llaves, bajos.
A-1 8143 16 Mar. 26

SE ALQUILAN CASAS
Maloja número 20, altos y bajos; Jesús Peregrino 34, altos y 66 bajos; Peñalver y Escobar, altos; Condesa 58, bajos. Informan: Rayo 1110.
A-1 8125 16 Mar. 25

ALQUILO, ZANJA NUMERO 12, esquina a Rayo, segundo piso, sala, comedor, dos cuartos, baño y cocina. Muy barato. Informan: I-1377. Llave en los bajos, Café.
A-1 8106 16 Mar. 23

SAN JOSE 7, ENTRE AGUILA y Galiano. Se alquila piso primero, sala, saleta, 3 cuartos, baño, cocina, cuarto y servicio criados, punto céntrico y acera brisa. Llaves en los bajos.
A-1 8079 16 Mar. 22

SE ALQUILA CASA MODERNA y barata, San Joaquín número 54, bajos, con sala, recibidor, 3 cuartos, baño intercalado, buenos patios. La llave al lado. Informan: M-7464.
A-1 7995 15 Mar. 25

NEPTUNO 219, ENTRE Oquendo y Soledad. Se alquilan ventilados altos, moderno, sala, saleta, tres cuartos grandes, baño intercalado, terraza, comedor, cocina, servicio y cuarto criados. Llave, bajos.
A-1 8080 16 Mar. 22

SAN LAZARO NUMERO 330, bajos, casa sala, recibidnor, tres cuartos, patio, cuarto y servicios de criados. Precio: $30.00.
A-1 8270 18 Mar. 22

SAN LAZARO 341, FRENTE Calle M., Vedado, bajos, $29.00; altos, $28.00, con 4 cuartos, sala, saleta, comedor. Hay portero. Dueño: F-5471
A-1 8084 16 Mar. 24

SE ALQUILA LA CASA Campanario 171, la llave al lado. Informes: Manzana de Gómez, peletería La Bomba. Tlfnos. A-2989, A-6490. Alquiler: $15.00.
A-1 8154 16 Mar. 22

SE ALQUILAN, VAPOR 2-A. casi esquina a Marina, casas de dos habitaciones, baño, cocina, a $10.00. Llaves informes: San Lázaro 376, entre Aramburu y Hospital. U-5858.
A-1 7896 14 Mar. 24

VILLEGAS 111, PISO MODERNO, sala, recibidor, cuatro habitaciones baño intercalado, comedor, pantry, cocina gas, servicio para criados. A-9745. Llaves. Edificio «Lavín».
A-1 7895 14 Mar. 29

ARAMBURU 23, ALTOS y bajos, esquina San Rafael recibidor, sala, comedor, tres cuartos, baño completo y cocina $25.00 y $18.00. Llaves, botica Informes: A-6420.
A-1 8330 18 Mar. 25

a2 VEDADO

MODERNOS ALTOS D. No. 215 entre 21 y 23 sala, comedor, 5 habitaciones, baño intercalado cocina, cuarto y servicios de criados, garage. Informan F-3226.
A-2 8660 21 Mar. 25.

VEDADO 20 No. 32 entre 15 y 17 alquilo altos acera brisa, sala, comedor, cuatro habitaciones, cuarto baño, precio 23 pesos.
A-2 8632 21 Mar. 26

ALQUILO CASA VEDADO. Jardín, portal, sala, recibidor, hall, cuatro cuartos, baño, comedor, pantry, cocina, cuarto y baño criados, moderna, muy fresca. Solamente $40; Véala de 1 a 5 Calle 10 entre 15 y 17.
A-2 8650 21 Mar. 27

SE ALQUILA. La casa 23 No. 415 bajos, moderna, 5 cuartos, 2 baños intercalados, comedor al fondo, terraza, garage, cuarto criados y chauffeur en los altos la llave.
A-2 8598 21 Mar. 30.

EN EL VEDADO se alquila un alto, con muebles para un matrimonio o señora sola, son lujosos, fresco y cómodos, tiene garage. Informan F-6578
A-2 8600 21 Mar. 25

VEDADO. ALQUILO amueblado con todo, hermosa casa B-87 altos entre 9 y 11 $90; también alquilo sin muebles $55. F-4288.
A-2 8595 21 Mar. 25

a2 VEDADO

ALQUILO, F-268 ENTRE 27 y 29, Vedado, magnífico piso bajo, cinco habitaciones, dos baños, con o sin garage, precio situación. Informan los altos y F-5487.
A-2 8616 21 Mar. 26

SE ALQUILAN los bajos 17 número 379 entre 2 y 4, jardín, portal, sala, hall, comedor, 3 espaciosos cuartos; baño, cocina, servicios de criados. Informan los altos.
A-2 8596 21 Mar. 26

ALQUILO. CALLE LINEA número 129½ esquina 16 Vedado. Portal, sala, cuatro cuartos, baño intercalado comedor y demás servicios. Informan 16 número 8-A Vedado. F-2130.
A-2 8586 21 Mar. 23

ALQUILO, EN EL VEDADO, calle 14, entre Línea y Calzada, chalet moderno, con sala, comedor, en los bajos; y terraza, cuatro habitaciones y baño en los altos. Informan: Manzana de Gómez 240. Telf. A-4893.
A-2 8537 20 Mar. 28

ALQUILO. VEDADO. CALLE 15 esquina a 10 chalet, moderno, jardín, portal, (2 frentes), sala, comedor, pantry, cocina y sótano, con 2 habitaciones, bajos; y gran sala, 4 habitaciones, 2 baños y terraza altos. Precio situación. Informes: Manzana de Gómez 240. Telf. A-4893.
A-2 8536 20 Mar. 28

ALQUILO. VEDADO. CALLE F entre Tercera y Quinta, altos modernos, con terraza, gabinete, sala, tres habitaciones, baño intercalado, comedor al fondo, cocina, pantry y cuarto con servicios de criados. Informan: Manzana de Gómez 240. Telf. A-4893
A-2 8534 20 Mar. 28

SE ALQUILA K 182, bajos, entre 19 y 21. Jardín, portal, sala, saleta, 5 cuartos, 2 baños pantry, cocina, comedor, 2 garages. Informan: Dr. Ortiz. M-9112.
A-2 8499 20 Mar. 23

MUY FRESCOS ALTOS: calle L. No. 182, entre 19 y 21; sala, recibidor cuatro habitaciones, comedor y servicios completos, patio, jardín y terraza. Precio muy rebajado. Informan Telf. F-5506.
A-2 8460 20 Mar. 28

ALQUILO EN TERCERA. Vedado, chalet moderna, portal, sala, hall, comedor, cocina, cuarto con servicios criados y jardín, en los bajos; y cuatro habitaciones, dos baños y terraza en los altos. Informan: Manzana de Gómez 240. Telf. A-4893.
A-2 8535 20 Mar. 28

ALQUILO CASA de altos situación ideal 4 habitaciones, sala, baño, etc. cuarto y servicio de criados, calle 17 y D. Vedado.
A-2 8489 20 Mar 23

BARATISIMOS ALTOS Y BAJOS, EN EL VEDADO, $25.00
Se alquilan los modernos y frescos bajos, Calle Diez número 197 entre 19 y 21, compuestos de sala, saleta corrida, dos habitaciones, baño completo intercalado; y los altos, compuestos de sala, saleta corrida, tres habitaciones, baño completo intercalado, calentador, cocina y servicio de criados. Agua abundante. Llaves en la misma. Informes: Edificio «Bacardí» Apartamento 401 Francisco Torres. De 10 a 12 a. m. y de 3½ a 5½ p. m. Telf. A-7830.
A-2 8543 20 Mar 26

SE ALQUILA CASA de dos plantas, propia para profesional o numerosa familia, en la misma un sótano habitable, para corta familia. Calle 23 entre 18 y 20. Vedado.
A-2 8303 18 Mar. 26

SE ALQUILA MODERNO y cómodo chalet, calle 8 número 223, entre 21 y 23. Vedado. Precio reajustado. Puede verse. Dueño señor Samuel 17, esquina D.
A-2 8298 18 Mar. 20

LINEA 122, BAJOS, entre 8 y 10. Vedado. Jardín, portal, sala, cinco habitaciones, dos baños cuarto y servicio de criados y garage. $65.00. Informes: A-6420.
A-2 8325 18 Mar. 25

G. ESQUINA a 13. Avenida de los Presidentes, Vedado. Amplia y bien distribuída residencia, propia para clínica, colegio o familia numerosa. Puede verse de 2 a 5 p. m. Informes: Obispo 16.
A-2 8341 18 Mar. 25

CALLE N. NUMERO 26, altos, esquina 17 Vedado, jardín, portal, sala comedor, cinco habitaciones, baño completo. Llaves, en la misma. Informes. A-6420.
A-2 8336 18 Mar. 25

EDIFICIO CALLE H, número 184, entre 21 y 23 Vedado, con todo confort, casitas al estilo americano. Alquiler razonable. Informes el Portero.
A-2 8334 18 Mar. 25

17 ENTRE 10 Y 12, hermosísimo garage, con agua corriente, entrada totalmente independiente etc Precio $4.00. Informan: Goizueta. F-3937.
A-2 8350 18 Mar 24

LINEA No. 129, ALTOS
Esquina a 16 alquilo el alto derecha de esta moderna casa con cinco dormitorios, baño intercalado y demás servicios. Las llaves e informes en San Pedro No. 6. Dr. Arturo A. Vázquez. A-9619.
A-2 8421 19 Mar. 25

SE ALQUILA RESIDENCIA brisa, Calle A. número 248, entre 25 y 27, Vedado, jardín alrededor, portal, terraza, vestíbulo, sala, recibidor, salón biblioteca, gran comedor, cuarto de toilette, pantry, cocinas, calentadores gas y carbón, piso y escalera marmol; altos, ancho hall, seis habitaciones, closets, 3 baños, terraza, garage para 2 máquinas, 2 cuartos y baño. Informes: F-2635, a todas horas.
A-2 8553 18 Mar. 23

CALLE 27 No. 9, VEDADO
Entre Hospital y Marina. Se alquilan cuatro pisos altos y uno bajo a precio reajustado con garantía satisfactoria. Las llaves e informes en San Pedro No. 6. Teléfono A-9619.
A-2 8420 19 Mar. 25

CALLE H No. 134
Entre 13 y 15. Vedado. Se alquila esta moderna y amplia casa con comodidad para tres familias. Las llaves pueden solicitarse al teléfono F-1296. Informes: San Pedro No. 6. A-9619.
A-2 8416 19 Mar. 25

SE ALQUILAN LOS ALTOS, Calle 23 número 246, tiene cinco cuartos y garage. Informan en la misma. Telf. F-2279.
A-2 8246 18 Mar. 22

CALLE H. NUMERO 9, entre Calzada y Nueve, altos o bajos, con garage, cinco habitaciones, dos baños, intercalados, sala, recibidor hall central, comedor, 2 habitaciones y servicios para sirvientes, en cada planta. Construcción moderna. Llave en la misma. Informes: M-7598. Altos, $50.00; bajos, $55.00. Ultimo precio.
A-2 8304 18 Mar. 23

SE ALQUILAN: ALTOS frescos, calle J. núm. 204, entre 21 y 23, compuesto de 3 habitaciones, sala, comedor, cocina, baño intercalado, precio módico, acera la brisa.
A-2 8161 16 Mar. 22

VEDADO, ALQUILO, (en lo más tranquilo y mejor), casa moderna, jardín, 4 cuartos, 2 servicios, 19 número 521, (bajos), entre 16 y 18. Llave, pasillo. Apartamento número 2; en el mismo edificio, casitas todo servicio (independiente). Precio de situación. Informes: Teniente Rey 77. 5 a 7 p. m. Telf. M-4014.
A-2 7188 17 Mar. 25

a2 VEDADO

19 Y L., SEGUNDO PISO, muy fresco y amplio, saleta, sala, comedor, seis cuartos, terraza tres lados, 2 baños, pantry, cocina, cuartos criados, garage, servicios. Hermosa residencia de bellas vistas. $70.00. Informan en los bajos.
A-2 8166 18 Mar. 24

CALLE D. ENTRE 21 y 23, Vedado. Alquilo hermosa casa, 4 habitaciones y demás comodidades, frente a la brisa. Muy fresca. Llave al lado, de 1 a 4. Informes: Cerro 697. Telf. I-7701.
A-2 8194 17 Mar. 23

BAJOS MODERNOS, acera brisa, jardín, portal, sala, dos cuartos, baño intercalado, comedor, cocina, cuarto baño y entrada independiente de criados, despensa, patio. Informes en los mismos 17 entre F y G, número 226: teléfono F-2033.
A-2 7991 14 Mar. 22

VEDADO BAÑOS y 17, edificio Menéndez, alquilo dos apartamentos, uno con cuatro cuartos, sala, comedor, cuarto criados, servicio y otro con dos cuartos, sala, baño, cocina, muy baratos.
A-2 8224 17 Mar. 27

CALLE 27, ENTRE 6 y 8. Alquilo casa moderna, con jardín, portal, sala, comedor, 2 cuartos, baño, cocina y patio. Precio reducido. Las llaves, en 27 y 8. Bodega.
A-2 8120 16 Mar. 24

FRENTE CALLE M., en San Lázaro 341. Alquilo bajos, $29.00; altos, $28.00, con 4 cuartos, sala, saleta, comedor. Hay portero. Dueño. F-5471.
A-2 8083 16 Mar. 24

VEDADO: BAJOS, CALLE 15 número 198 entre G. y H. Llave, bajos, 196. Informes: F-1173.
A-2 7837 14 Mar. 22

ESPLENDIDOS BAJOS. Calle 6 número 224, entre 23 y 25, casa amplia, moderna, acera de la sombra, jardín, portal, saleta, sala, hall, cinco magníficas habitaciones, dos baños de primera interc

ALQUILERES

HOTELES

HOTEL "EDISON"

Número 5. Lindando con el Parque Central. Cocina garantizada a cargo del dueño. El mejor roof garden, baños privado modernos. Elevador permanente. Precio económico. Matrimonio desde $40.00. A-9041.
B-6 8306 18 Mar 22

Nuevo Hotel Luz

MARGURA Y COMPOSTELA

Departamentos y habitaciones para familias, con excelentes comidas, con baño. $25, $28, $30, $50, $60.
M-2395
B-6 7303 8 Mar. 22

HOTEL QUINTA AVENIDA. Zulueta 71, esquina Dragones. Departamentos matrimonios $30, $35. Habitaciones 1 persona $18, $20. Especialidad comida. Grandes reformas. Lujo esmerado. Telf. A-1000.
B-6 7362 13 Mar. 23

Hotel-ROMA

AVISO

50% REBAJA

Los precios de hospedaje desde el día 1 de abril. O-Reilly esq. Aguacate. Telf. M-6944.

THE SAVOY

F. Y 15, VEDADO

TELF. F-6616

Situado en un lugar alto del Vedado. Con fácil y frecuente comunicación con la Ciudad y Reparto. Rodeado de jardines. Con 400 metros de hermosos portales. Las habitaciones tienen ventilación cruzada, closet y baño particular, con agua fría y caliente. Precios moderados. Incluyendo tres excelentes comidas al servicio de mesas, camas para cada familia.
B-6 7250 2 Mar. 2

SE SOLICITAN

1 Agencias de colocaciones

"LA MATANCERA"

Calle Sol 111. Sirve rápidamente cocineras, criados, toda clase de servidumbre empleados de ambos sexos, con referencias. Calle Sol 111. Servicio permanente a todas horas
B-9 7501 13 Ab. 11

CUALQUIER CLASE empleado que necesite de oficina o para su casa particular, llama CUBAN AMERICAN EMPLOYMENT, tenemos muy buenas criadas, no importa sueldo que pague. Telf A-3343.
B-9 8390 19 Mar. 24

AMERICOLOCACIONES «BEERS», con facilitar a usted criadas, dependientes o empleados, con las mejores garantías. Los 25 años de servicio garantizan nuestro trabajo. AGENCIA AMERICANA «BEERS». Aguiar.
B-9 8239 18 Mar. 25

CRIADAS-CRIADOS

SE NECESITAN una criada de mano para las habitaciones, sueldo $15; un chauffeur que tenga referencias. Informan Compostela 58.
S-1 8631 21 Mar. 23

SOLICITO JOVEN blanca para limpieza: cuatro de familia, sueldo $8, tiene que dormir en la colocación. Cuba 55, Calle 9 entre 1a y 2a. Ampliación de Almendares.
S-1 8451 19 Mar. 21

SE SOLICITA UNA criada para el comedor, que sepa coser y tenga referencias. Casa del doctor Reyes, calle 21 esquina a G. Teléfono F-1313.
S-1 8571 20 Mar. 22

SE SOLICITA JOVEN española, para coser y lavar ropita de niño, que duerma en la colocación. $10.00. Centro entre 12 y 13, reparto Batista, Cerro.
S-1 8574 20 Mar. 23

SE SOLICITAN AGENTES de buen aspecto. Serán bien retribuídos. Presentarse: Oficios 12, Departamento 317, de 1 a 3.

4 COCINERAS-COCINEROS

COCINERA PENINSULAR, que sepa su obligación y ayude a la limpieza, sueldo $10. Se solicita calle Mariano Rodríguez entre San Mariano y Alegría, (casa verde). Sto. Suárez.
S-2 8559 20 Mar. 22

SOLICITASE COCINERA que ayude a la limpieza, sueldo $15, dormir en la colocación. Que tenga referencias. Calle 400, altos, entre 2 y 4. Vedado
S-2 8564 20 Mar. 22

COSTURERAS-MODISTAS

SOLICITASE MUCHACHA, que sepa coser y bordar a máquina. Para informes diríjanse a la señora Elisa, de 1 a 12 y 2 a 4. Habana 91, pisos.
S-6 8579 20 Mar. 22

AGENTES-VENDEDORES

SOLICITO JOVENES AMBOS sexos para vender casas particulares, producto fácil venta, brillante comisión. Dirección Villanueva 19 Jesús del Monte.
S-11 8314 18 Mar. 27

14 SOLICITUDES-VARIAS

AUXILIAR DE LABORATORIO con aparatos necesarios para la instalación de un Laboratorio, solicita relación con médico acreditado en importante del interior. (Prefiere que tenga Clínica.) Dirijanse a Iglesias. Laboratorios Vieta-Rodríguez. Reina 72.
S-14 8496 20 Mar. 28

SE SOLICITAN PERSONAS que padezcan enfermedades de la piel, sean recientes o antiguas y reciben todo tratamiento y especialmente Linfangitis, para darle muestras y publicaciones gratis de «Acetobalsina». Inv. venta en todas las Farmacias. Enviaremos muestra por correo al recibo de 6 centavos (seis) Aguila 59 esq. Estrella.
S-15 7249 7 Ab. 2.

SE OFRECEN

CRIADAS-CRIADOS

SE OFRECE CRIADA DE manos española muy limpia y trabajadora; buenas referencias. Telf. A-3343
O-1 8545 20 Mar. 22

DESEA colocar una joven española para criada de mano o manejadora. Telf: A-4071.
O-1 8516 20 Mar. 23

SE OFRECEN

s1 CRIADAS-CRIADOS

SE OFRECE BUEN criado de mano español conoce bien el servicio de comedor, tiene buenas referencias. Tel. A-3343.
O-1 8644 21 Mar. 23

SE DESEA COLOCAR una señorita mestiza de criada de mano, no duerme en la casa, tiene referencias. San Luís y Altarriba. I-3293.
O-1 861221 Mar 24

JAPONES JOVEN, desea colocarse para criado de mano y los quehaceres, sabe bien su trabajo y es muy formal, tiene buenas referencias, teléfono U-8153.
O-1 8615 21 Mar. 25

SE OFRECE CIADO de mano español para casa particular, tiene buenos informes de familias conocidas, serio sin pretensiones. Va a donde sea necesario. Telf: M-1728.
O-1 8609 21 Mar. 23

SE OFRECE una muchacha fina de habitaciones y costura, sabe perfectamente trabajar y da informes de buenas casas. Teléfono M-7789.
O-1 8641 21 Mar. 26

SE OFRECE BUEN criado español de servicio fino de comedor y ayuda de cámara con buenas referencias de casas conocidas donde ha trabajado. Informan Telf: U-6893.
O-1 8604 21 Mar. 31

SE DESEA COLOCAR una muchacha para criada de mano o si es corta familia para cocinar y limpiar, buenas referencias. Telf: U-6776.
O-1 8655 21 Mar. 23

SE OFRECE BUENA criada española sirve muy bien a la rusa, o para los cuartos también sabe coser, lavar y planchar la ropa de señoras, tiene buenas referencias Telf. A-3343.
O-1 8645 21 Mar. 23

SE OFRECE UN MATRIMONIO español, él para criada; ella para cocinar y otros trabajos no tienen pretensiones, van al campo y van separados, también tienen buenas referencias. Teléfono F-2567.
O-1 8529 20 Mar. 22

DESEA COLOCARSE UNA joven española para criada o manejadora, tiene buenas referencias de las casas en que trabajó. Telf. M-2558. Compostela 86.
O-1 8495 20 Mar. 22

SE DESEA COLOCAR una criada de manos o para habitaciones, con muy buenas recomendaciones. F-6379.
O-1 8482 20 Mar. 23

SE DESEA COLOCAR un joven español de buena presencia de criado de manos, sabe servir el comedor a la rusa, de camarero, o dependiente, con inmejorables referencias de buenas casas. Informan: A-7740, López.
O-1 8568 20 Mar. 22

DESEA COLOCARSE UNA española, de mediana edad, para criada de manos, también cocina, siendo para corta familia. Llamen al teléfono M-6272, Maloja 103.
O-1 8563 20 Mar. 22

SE COLOCA JOVEN española para la limpieza o cocinar y limpiar, si es corta familia. Informan: A-9015.
O-1 8560 20 Mar. 22

UNA JOVEN ESPAÑOLA, desea colocarse de criada de manos; tiene referencias y sabe trabajar, no le importa ayudar en la cocina. Teléfono F-5141.
O-1 8557 20 Mar. 22

JOVEN ESPAÑOLA, DESEA colocarse de criada de manos o manejadora. Tiene referencias. Informan: teléfono A-4253.
O-1 8580 20 Mar. 23

ESPAÑOLA: DESEA COLOCARSE para servicio de corta familia, es muy seria y tiene referencias. Pregunten por Josefa. Teléfono U-8239.
O-1 8577 20 Mar. 22

SE DESEA COLOCAR una joven española, de criada de manos, sabe cumplir; tiene referencias. Teléfono A-8410.
O-1 8582 20 Mar. 22

DESEA colocarse joven española para manejar, criada de mano o por hora. Tiene referencias, Telf: M-6629. San Rafael 145½ entre Aramburo y Hospital.
O-1 8497 20 Mar. 22

JOVEN ESPAÑOL, se ofrece criado de mano o camarero, es honrado y trabajador, pretensiones 10 pesos. O-Reilly 31. Telf: M-3792.
O-1 8490 20 Mar. 22

DESEA COLOCARSE española para cuartos y coser, sabe lavar y planchar ropa fina, desea casa de moralidad, tiene referencias Telf. X-1555.
O-1 8528 20 Mar. 22

SE DESEAN COLOCAR dos jóvenes españolas, una para comedor o manejadora, sabe servir a la rusa y la otra para limpieza y ayudar a la cocina; tienen buenas referencias. Informes: U-5897.
O-1 8441½ 19 Mar. 22

DESEA colocarse criado de mano peninsular, habituado a todo servicio fino, sin pretensiones, y con referencias de buenas casas. Telf: A-4792. Tintorería.
O-1 8507 20 Mar. 22

PARA TODOS LOS QUEHACERES de una casa, se ofrece joven española; tiene refencias. Telf. I-6936.
O-1 6408 19 Mar. 22

DESEA COLOCARSE muchacha española para criada de manos o cocinar y limpiar, siendo corta familia. Telf. M-8163.
O-1 7457 19 Mar 22

SE DESEA COLOCAR una joven española, para todos los quehaceres. Teléfono U-7656.
O-1 8453 19 Mar. 22

DESEA COLOCARSE una española para cuartos, sabe lavar ropa fina, yzurcir muy bien lo mismo para comedor o para manejadora, es cariñosa con los niños; tiene muy buenas referencias. Informan: F-6242.
O-1 8458 19 Mar. 22

DESEA COLOCARSE UNA señora española, de criada de manos o cocinera, no le importa cuidar enfermos. Tiene recomendaciones. Informan: teléfono U-9774.
O-1 8394 19 Mar. 22

SE OFRECE UN BUEN criado de manos español, con buenas referencias de casas distinguidas, sin pretensiones, es fino y trabajador. Informan: Telf: F-2244.
O-1 8392 19 Mar. 23.

CRIADO ESPAÑOL, se ofrece para casa particular, práctico en el servicio de mesa, sirve bien a la rusa, con referencias de la última casa que trabajó. F-6212. Bodega.
O-1 7403 19 Mar 22

DESEA COLOCARSE joven español, de criado o camarero o cualquier otro trabajo. Teléfono U-6760. Tiene referencias.
O-1 8427 19 Mar 22

s2 COCINERAS-COCINEROS

SE OFRECE UNA BUENA cocinera repostera española, tiene buenas referencias en la misma otra cocina y limpia, con buenas referencias. X-3027.
O-2 8618 21 Mar. 24

UNA REAL COCINERA, cocina española y criolla, sabe de repostería en la misma una criada de mano o cuartos, entiende de costura, tiene referencias, no le importa ir al campo. M-4064.
O-2 8630 21 Mar. 23

ESPAÑOLA mediana edad se coloca para cocinar no importa hacer algo de limpieza para corta familia, sabe hacer dulce, duerme fuera, tiene recomendación. Telf: F-6146.
O-2 8634 21 Mar. 23

DESEA COLOCARSE UNA señora española, de criada de manos o cocinera, no le importa cuidar enfermos. Informan: teléfono A-9774.
O-2 8484 20 Mar. 22

SE OFRECE UNA joven española, para cocinar, entiende de repostería, o cocinar y limpiar con muy buenas referencias. Informan: U-6652.
O-2 8484 20 Mar. 22

SE DESEA COLOCAR una joven española para cocinar y limpiar; tiene referencias. Telf. F-6121.
O-2 8550 20 Mar. 23

DESEA COLOCARSE una cocinera, ayuda a la limpieza, entiende de repostería, en la misma otra para limpiar fija o por horas; tienen buenos informes Teléfono F-3012.
O-2 8558 20 Mar. 22

DESEA COLOCARSE UNA señora de cocinera, en casa partcular sabe cocinar bien, sabe algo de repostería; tiene quien le recomienda, no duerme en la casa. Teléfono F-2255.
O-2 8533 20 Mar. 22

SE DESEA COLOCAR UNA señora joven, española, para cocinar; tiene referencias, no duerme en la colocación. Teléfono F-3923.
O-2 8578 20 Mar. 22

DESEA COLOCARSE PARA cocinar solo o para cocinar y limpiar, una joven española. No le importa ir a los reportos. Tiene referencas. Te. F-5775.
O-2 8576 20 Mar. 22

COCINERO FINO, reportero, asiático, desea colocarse casa particular, cocina perfectamente a la criolla, española y francesa, muy limpio y formal; sabe cumplir con su obligación y tiene buenas referencias. U-5332.
O-2 8523 20 Mar. 22

SE DESEA COLOCAR muchacha española para cocinar y limpiar a corta familia, es formal, no tiene pretensiones, no se coloca menos de doce pesos, desea casa honrada y moralidad, informan X-2045.
O-2 8552 20 Mar. 23

JOVEN ESPAÑOL (34) de muy buena presencia desea colocarse en café, restaurant o de portero. Sabe trabajar. Referencias del Hotel Plaza donde trabajó un año como cafetero. Preguntar Gavino. A-3070.
O-2 8522 20 Mar. 24

ASIATICO, experto cocinero, repostero, desea colocarse en casa particular, sin pretensiones; tiene referencias de buenas casas, Enrique Lee. Telf: A-4792.
O-2 8467 20 Mar. 23

COCINERA peninsular mediana edad ofrecese repostera, comidas variadas cualquier estilo persona fina, cumplidora limpia duerme colocación para cocina solamente, familia de moralidad, Telf: I-3455.
O-2 8502 20 Mar. 22

SE OFRECE una muchacha de color para cocinar y ayudar a los quehaceres. M-5202.
O-2 7512 20 Mar. 22

DESEA colocarse un español de mediana edad para cocinero, es hombre solo, sin pretensiones y sale al campo. Telf. M-4257.
O-2 8509 20 Mar. 22

BUENA COCINERA de color se ofrece para casa particular. Hace postres, buenas referencias. Inquisidor 3 teléfono M-4054.
O-2 8517 20 Mar. 23

UN JOVEN chino, cocinero y repostero desea colocarse en casa particular. Sabe cocinar criolla, española y francesa. Cumplidor de su obligación. Tiene buena referencia. Informan: Teléfono A-7874.
O-2 8462 20 Mar. 24

DESEA COLOCARSE una muchacha española, para cocinar, criada de manos o manejadora, tiene inmejorables referencias. Teléfono U-6314.
O-2 8449 19 Mar. 22

UNA ESPAÑOLA, desea colocarse para la cocina y limpieza, en la misma un criado; tienen inmejorables referencias. U-6606.
O-2 8374 19 Mar. 22

COCINERO: JOVEN español, desea casa particular, tiene buenas referencias, cocina a la francesa, española y americana y criolla pastelería y repostería y helados. Hace pan. Teléfono A-0850.
O-2 8406 19 Mar. 22

SE DESEA COLOCAR una joven española para cocinar y limpiar o criada de manos; tiene referencias. Informan: A-8032.
O-2 8386 19 Mar. 22

DESEAN COLOCARSE en casa de moralidad, dos muchachas españolas, una de cocinera y repostera no duerme en la colocación y la otra para todo el servicio de corta familia, duerme en la colocación. Informan: U-5897.
O-2 8436 19 Mar. 22

SE DESEA COLOCAR UNA muchacha española, sabe cumplir con su obligación, sabe cocinar y limpiar o para todos los quehaceres, buenas referencias. Teléfono A-9774; sirve a la rusa, desea casa seria.
O-2 8428 19 Mar. 22

SE OFRECE BUEN cocinero español, cocina criolla, española y francesa, repostería y pastelería, agradable sazón limpio en su trabajo, hombre solo, sale al campo. M-4102.
O-2 8395 19 Amri. 22

SE OFRECE COCINERA española, repostera, con referencias o para cocinar y limpiar. Teléfono A-5928.
O-2 8402 19 Mar. 22

SE OFRECE COCINERA repostera en general española, para casa de comercio o particular, con referencias, donde trabajó, sabe hacer plaza, no duerme en la colocación. Teléfono FO-2618.
O-2 8407 19 Mar. 22

s3 MANEJADORAS

SE OFRECE UNA joven del campo formal para manejar o matrimonio solo. M-2729.
O-3 8400 19 Mar. 22

s6 COSTURERAS-MODISTAS

SE DESEA COLOCAR UNA muchacha para coser en casa de familia seria. Virtudes 160, altos, teléfono U-5261.
O-6 8526 20 Mar. 22

s7 LAVANDERAS-LAVANDEROS

SE DESEA COLOCAR una lavandera y cocinera; tiene buenas referencias. Teléfono M-4753.
O-7 8373 19 Mar. 22

s8 CHOFERES

CHOFER ESPAÑOL, competente en cualquier marca, con buenas referencias y módicas pretensiones, ofrécese a particular o comercio, Teléfono U-5417.
O-8 8639 21 Mar. 24

CHAUFFEUR ESPAÑOL 15, años de práctica, desea casa particular o comercio, sin pretensiones, también es jardinero y mecánico. Informan: Columbia y Godinez. Teléfono FO-1129 Fernández.
O-8 8463 20 Mar 22

SE OFRECE chauffeur español, experto cualquier clase máquinas, verdadero mecánico, y con esmeradas referencias de casas conocidas, teléfono A-4792.
O-8 8502 20 Mar 22

CHAUFFEUR ESPAÑOL. Desea colocarse en casa de comercio o particular, no le importa ir al campo, conoce motores de finca, tengo recomendación, solo donde trabajé doce años. Informes: U-1433.
O-8 8448 19 Mar. 22

SE OFRECEN

s2 COCINERAS-COCINEROS

SE OFRECE UNA señora de mediana edad para cocinar, lo mismo va para el campo. Informan Tel. FO-1129
O-2 8625 21 Mar. 24

SE DESEA COLOCAR, una española de mediana edad, para cocinar y limpiar, no duerme en la colocación. Tiene referencias. Telf. A-4441.
O-2 8514 20 Mar 22

DIARIODELAMARINA*DIARIODELAMARINA*DIARIODELAMARINA*

Con la garantía de que su solicitud llega a los hogares de miles de suscriptores

—PUEDE USTED POR:

20 cts DOS DIAS 25 PALABRAS — Alquilar, Vender, Comprar, Cambiar, Arrendar, etc. etc. etc.

Ofertas de: Oficinistas. Criados, Aprendices, etc. etc. — 15 cts DOS DIAS 25 PALABRAS

Si le es urgente su solicitud, utilice la Pág. de ULTIMA HORA.

Departamento de Anuncios Clasificados

A-3333 Telfs M-7911

DIARIODELAMARINA*DIARIODELAMARINA*DIARIODELAMARINA*

SE OFRECEN

s8 CHOFERES

ESPAÑOL CHOFER: desea colocarse en casa particular o comercio. Tiene buenas referencias. Llame: U-2154.
O-8 8573 20 Mar. 23

s10 OFICINISTAS

MECANOGRAFO, ofrécese joven (18) para ayudante de oficina, bufete comercial o cualquier otra cosa. No pretensiones. Pregruntar por Angel, teléfono M-4344.
O-10 8482 20 Mar. 22

o-14 OFERTAS VARIAS

ESPAÑOL mediana edad, buena conducta, desea trabajo para cobrador, sereno, portero, limpiar oficina, criado particular, carpeta, hotel o manejar ascensor, habla un poco inglés y entiende pizarra telefónica. Informan Virtudes y Zulueta. Vidriera tabacos
O-14 8501 20 Mar. 23

COMPRAS

1 CASAS

COMPRO casa de 6 a 8 mil pesos, Vedado o Alturas de Almendares. También Solar FO-3158, A-4454.
C-1 8493 20 Mar 25

v9 Muebles y Prendas.

M-2677 COMPRO OBJETOS Arte, muebles; antiguos, modernos; porcelanas; bronces; oro; plata; Casas enteras, Oficinas; máquinas; archivos; coser; radios; pianos; baúles; maletas, todo valor. M-2677. «Duvillere».
C-9 8620 21 Mar. 27

SE COMPRAN MUEBLES, baúles, maletas, libros, máquinas para coser y escribir prendas y toda clase de objetos de arte a domicilioñ Llame al teléfono M-2757.
C-9 8581 20 Mar. 20

U-4060: COMPRO MUEBLES. Liquido casas completas, objetos Arte, antigüedades, adornos, bronces, porcelanas, plata, columnas marmol, etc. Libros, oro viejo. Compro todo. Negocio rápido. Telf. U-4060.
C-9 7835 13 Mar. 23

COMPRO MUEBLES, máquinas coser, escribir, burós, neveras, baúles, maletas, mamparas, divisiones cristal, efectos eléctricos, ventiladores, efectos cocina. Cambio bombillos. Negocio rápido. Aviseme. Telf. A-6620. Salud 3.
C-9 8203 17 Mar. 23

COMPRAMOS JOYAS, monedas, oro, plata y platino, inclusive rotas, pagando el mejor precio. Establecidos desde 1893. Buró de Pignoraciones, a interés reducido, Obrapía 105.
C-9 8139 16 Mar. 31

COMPRO ORO Y PRENDAS de oro, rotas o sanas. Pago los mejores precios. Avise: Telf. A-4412.
C-9 8036 15 Mar. 25

10 UTILES DE OFICINAS

PUPITRES: COMPRO y vendo burós, libreros, máquinas escribir, sumar, calcular, mimeógrafos, muebles oficina en general. Llame y véalos. Villegas 6. Telf. A-8054.
C-10 8276 18 Mar. 25

15 OBJETOS VARIOS

A LOS DENTISTAS. Compro una máquina dental y un compresor de aire de Ritter. Informa el Dr. García, Dr. A. de la Piedra No. 6, J. del Monte.
C-15 8601 21 Mar. 25.

MARTINEZ, compro ropa usada, zapatos y todo objetos de vestir, teléfono M-9654. Monserrate 133, entre Dragones y Teniente Rey.
C-15 8466 20 Mar. 25

COMPRO una bicicleta grande como nueva, siendo muy barata; también igualmente una máquina escribir Remigton 12 letra pequeña. Sánchez. Hotel Flor de Cuba, Monte 10.
C-15 8486 20 Mar. 22

A-4559: COMPRO BAULES, objetos Arte, muebles, antigüedades, ropa, oro, libros, pianos, neveras, burós, efectos clínicos, ropa hombre, porcelana. Pago bien. Negocio rápido. A-4559.
C-15 8344 18 Mar. 25

U-2530: COMPRO OBJETOS de Arte, (sanos o rotos), antigüedades, bronces, porcelanas, mármoles, marfiles, muebles, pianos antiguos, platos de títulos y de pared, vajillas, plata y oro. Pago bien y operación rápida. U-2530.
C-15 8127 16 Mar. 26

CAMBIOS

1 CASAS

CAMBIO casa chica moderna de tres plantas por otra mayor también moderna, diferencia efectivo. Informan Plaza Polvorín, Ferretería frente al Hotel Sevilla, Manuel Pico.
CC-1 8498 20 Mar. 28

POR CASA MAS CHICA, en el Vedado, cambio hermoso chalet moderno, en lo mejor del Reparto Mendoza, Avenida Mayía Rodríguez, jardín, árboles frutales. Informan: F-6631.
CC-1 8277 18 Mar. 26

VENTAS

1 CASAS

POR EMBARCAR URGENTE vendo dos casas en los puntos mejores de la Habana con sala, saleta, tres cuartos, a más bajo precio de situación. Informan San Cristóbal 15 entre Prensa y Primelles, Cerro.
V-1 8621 21 Mar. 26.

VENDO EN LA VIBORA una casa muy cómoda y fuerte mucha agua, garage para tres máquinas. Informan en la misma, calle Laguerueta 47. Telf: X-3848.
V-1 8589 21 Mar. 27

OPORTUNIDAD

Al primero que llegue, le hago dueño de una buena propiedad en lo mejor de Buenavista, entre buenas comunicaciones y con muy poco dinero. Tenemos en venta varias casas de madera y mampostería a precios sumamente bajos. Para más informes: Avenida Quinta y Calle 9, Buenavista. Telf. FO-2929. Oficina
V-1 8480 20 Mar. 23

F. GONZALEZ. Tenerife 8. A-9213. Horrorosa ganga, una cualra Monte, edificio 3 plantas, cantería 6 casas derecha e izquierda, fabricadas año 24. Renta sólida, bonitas, costaron $49.500. Aproveche liquido, $18.500; Onzas a peso, pregunte, véalas.
V-1 8492 20 Mar. 25

VENDO $3,000, CASA moderna, decorada, portal, sala, recibidor dos habitaciones, baño intercalado, comedor, cocina, patio. Libertad 8, entre Párraga y Felipe Poey. Llamar: Alberto Cuervo. Obispo 59. Telf. M-1537.
V-1 8359 18 Mar 23

SE VENDE LA CASA Calle G., entre 14 y 16, de la Ampliación de Almendares. Precio: $2,500.00. Con facilidades de pago. Informan, en la misma.
V-1 8257 18 Mar. 25

INVIERTA SU DINERO. Vendo en $6,000.00 dos casas libres de gravamen, de agua, contribuciones y aseguradas en $5,000.00. Acosta 78 y 80. Informes: FO-7078.
V-1 7872 14 Mar. 24

CHALET, VEDADO. $1,000.00 contado, nuevo, 3,000.00 más con facilidades, hermosísimo, jardín, portal, sala, comedor, tres cuartos, cuarto criados, garage, dos closets, gran baño. Telf. F-5397.
V-1 8284 18 Mar. 22

CHALET, $2,500.00, moderno, con facilidades de pago, construcción inmejorable, con garage, en lo mejor de Almendares, frente al tranvía. Costó $8,000.00. Propietario: F-5397.
V-1 8283 18 Mar. 22

GANGA. VENDO EN LO mejor de la Ampliación de Almendares, en la calle 11 entre 2a., y 3a. Avenida, 230 varas de terreno con dos cuartos, cocina y servicios, fabricación de mampostería y techo de tejas, lo doy por menos de lo que cuesta el terreno, en Mil doscientos pesos y dejo parte a pagar diez pesos mensuales. Informa: José Fuertes, San Juan de Dios No 19, teléfono A-9015.
V-1 8316 18 Mar. 25

LO MAS SEGUNRO PARA SU DINERO

Lo más seguro para su dinero Casas, hipotecas, fincas, cuando se sabe aprovechar la oportunidad, como estas.

VEDADO, 17 residencia 6 cuartos, 2 baños, un solar $20.000; palacete entrada del Vedado, esq. $35.00; Línea a la entrada, 7 cuartos, $20.000, próxima a Línea J chalet 4 cuartos, 2 garages $8,500, próxima a 23 y D, 4 cuartos, garage $6500.

LA SIERRA: magnífico chalet esquina frente parque línea ómnibus, costó $25.000, $9.000; otra lindísima casa una planta, finos decorados, 4 cuartos, garage $6,500.

REPARTO MIRAMAR: preciosa residencia 5 cuartos, 2 baños, $13,500; 5a. Aved. esquina fraile, chalet $22,000, próxima a 5a Ave. casa 4 cuartos, garage $8,000.

SANTOS SUAREZ, esquina fraile dos plantas, garage para cada planta, costó $25,000, $8,500, antes de hacer su compra véame. Gerardo Mauriz, Empedrado 30. M-7586, FO-7815.
V-1 8215 17 Mar. 23

VENTAS

1 CASAS

ASEGURE SU DINERO

Una propiedad es siempre negocio, cuando se invierte ventajosamente. Vea como puede adquirir casi regalado, una hermosa esquina con establecimiento, dos casitas y una accesoria, en Calzada muy transitada. Informan: Neptuno número 229, Ferretería.
V-1 8268 18 Mar. 22

POR TRASLADARSE sus dueños al extranjero, vendo hermosa y fresca casa, dos plantas y garage. Calle 12, Ampliación Almendares, en $7,850.00. Costó $24,000.00. Informan: Telf. F-2064.
V-1 8305 18 Mar. 23

2 SOLARES

VEDADO: POR EMBARQUE, urge venta, lo mejor Vedado, solar completo con casa bien alquilada, libre gravamen, trato directo, razón 2 a 5. Chacón No. 33 esquina Aguacate.
V-2 8566 20 Mar. 22

ASEGURE SU CAPITAL comprando solar centro, 838 varas $1.60 Vista Alegre entre Mayía Rodríguez y Goicuría, lado Villa Sofía. Informa Barrera, Belascoain 31. Telf. A-2324.
V-2 8491 20 Mar. 22

GRAN SOLAR, VEDADO, por $1,500.00 libre de gravamen, bien situado, a 30 metros de Calle 23, acera sombra, con plano para fabricarlo. Propietario: F-5397.
V-2 8285 18 Mar. 22

SANTA AMALIA, Con $450.00 contado, resto plazos o hipoteca, hermoso solar esquina, 1,930 varas. Precio situación, San Ignacio 53.
V-2 8151 16 Mar. 22

2 SOLARES REGALADOS, uno Calle Montero, próximo Carlos III, a $5.00 la vara; otro Loma Chaple, brisa, con 20 varas frente, $1.80 vara. Admito cheques. Informan: Telf. F-2225.
V-2 8176 17 Mar. 22

4 ESTABLECIMIENTOS

BODEGA, CON LA ESQUINA y una casa, moderna. Vendo $4,000.00, por tener que embarcar. Informan: Cueto y Santa Ana, bodega.
V-4 8619 21 Mar. 25

¡NEGOCIO!

Por no poder atenderla se vende una tienda de ropa, con o sin mercancía, bien situada, alquiler gratis. Informa J. Prado, Sta. Catalina y Cortina, Habana.
V-4 8599 21 Mar. 25.

GANGA. VENDO o alquilo en Rodríguez 50 a media cuadra de la calzada de Jesús del Monte, gran fábrica de zapatos, montada con maquinaria moderna, instalada en edificio apropiado con 2000 metros, tiene también casa de vivienda. Facilidades de pago. Informan en Revillagigedo 13, Teléfono A-5963.
V-4 8624 21 Mar. 26

CAFE SIN CANTINA Y HELADOS

Cerca Capitolio lo más moderno de la Habana. Véalo y haremos negocio. Más detalles en San Rafael y Oquendo, café de 1 a 4. Alvarez.
V-4 8570 20 Mar. 26

SE VENDE una gran vaquería, compuesta de vacas de raza «Holstein y Jersey» todas de primer y segundo parto, recentinas y muy próximas, muy abundantes de leche, juntas o separadas. Pueden probarse y verse todos los días aquí en la Habana, en Palatino, finca Hornedo, kilómetro 2. Precio de situación.
V-4 8483 20 Mar. 23

VENDO CAFE-LECHERIA

Esquina, extensa barriada, montado a todo gusto, ideal para dos jóvenes ansiosos hacer dinero, $700.00. Urge su venta por pronto viaje. Cuenya, Monte y Someruelos, Café.
V-4 8195 17 Mar. 22

VENDO FONDITA, CERCANIAS Capitolio, sitio céntrico, cómodo. Alquiler ideal para matrimonio buscarse la vida, $12.00 a $14.00 diarios carta. $175.00. Cuenya, Monte y Someruelos. Café.
V-4 8144 16 Mar. 25

6 AUTOMOVILES ACCESORIOS

SE VENDE UN BUICK del 28 en perfecto estado de funcionamiento, 7 pasajeros, a precio sumamente barato, para verse Cerro y Domínguez, piquera.
V-6 8603 21 Mar. 29

SE VENDE UNA motocicleta Indian, con Sidecar, de muy poco uso, se garantiza su motor. Informan F. 17 entre 11 y 13. Vedado.
V-6 8640 21 Mar. 25

BUICK DEL 1927 en GANGA, así vendo uno, en magnífico estado, con 5 ruedas. Véalo verdadera oportunidad. Informes: Neptuno 32 último piso.
V-6 8494 20 Mar. 23

SE VENDE CUÑA DODGE Brothers, de cuatro pasajeros, moderna, pintura de fábrica, seis gomas nuevas. Informes: U-4985. Para verla: Quinta Avenida y 4, Reparto Miramar.
V-6 8122 16 Mar. 24

7 MAQUINARIAS

ALTERNADORES, DINAMOS, motores de gasolina, petróleo y eléctricos, de todas clases, bombas, reparaciones. Rastro El Bobo, Infanta, entre San Miguel y San Rafael.
V-7 7859 13 Mar. 28

8 DE ANIMALES

SI DESEA FOMENTAR una Granja o mejorar la que tenga diríjase a la Cooperativa Avícola Nacional, Corrales 269, Teléfono M-7214. Aquí encontrará todo lo que necesite desde el alimento hasta la incubadora.
V-8 8524 20 Mar. 28

v9 Muebles y Prendas.

JUEGO DE TRES CUERPOS $40, dos cuerpos $30; sala $15; aproveche ganga, solamente dos días Concha entre Luco y Justicia, Luyanó, Mueblería Mastache. Nota: Vendo también a mueblistas.
V-9 8607 21 Mar. 23

GRAN OPORTUNIDAD para adquirir moderno juego de sala; una estatua de bronce y una pianola moderna reproductora, su rollero con colección de rollos, Lealtad 83 altos.
V-9 8628 21 Mar 24

VENDO REGIO cuarto moderno, uno recibidor, piel buffalo, alfombras persa, se da todo casi regalado, Oquendo 28 bajos, entre Zanja y Soledad.
V-9 8652 21 Mar. 26

UNA CASA COMPLETA. $15.00 mensuales. Juegos sala, comedor, cuarto nevera, 2 lámparas mesa-teléfono, 2 sillones-portal 1 cama-hierro, 1 fiambrera, 1 sombrerera y 1 mesa-escritorio. Todo: $15.00 mensuales. Libre conducción. Ventas a plazos, en toda la Isla. «La Comercial» Neptuno 159.
V-9 7886 13 Ab. 12

MUEBLES DE TODOS estilos, especialmente Arte Nuevo y fabricación rápida a elección del cliente, con grandes rebajas, al contado y con facilidade de pago. Tenemos comprador para sus muebles, en cambio por los nuestros, y liquidamos a como quiera todos los atrasados. Alquilamos, incluso los de lujo, dándole opción a comprarlos, con la mitad de rebaja. La Casa Ruisánchez, (que anuncia la verdad), Angeles 13, esquina a Estrella. (del 25 al 31). Telf. A-2024.
V-9 6600 2 Mar. 31

VENTAS

v9 Muebles y Prendas.

OBJETOS DE ARTE, propios para regalos de distinción. Vendemos a precios ínfimos, 'La Predilecta", San Rafael y Oquendo, porcelanas, bronces, marfil, marmol, plata, platos de títulos y muchas antigüedades.
V-9 8128 16 Mar. 26

MUEBLES EN GANGA

Juegos de cuarto, Arte Moderno $4.00 mensuales. Comedor, caoba, último estilo, $3.00 mensuales. Sala o recibidor, modernísimos, $3.00 mensuales. Juego cuarto, tres cuerpos, caoba, últimas creaciones, $5.00 mensuales. Precios muy bajos.
GRANDES FACILIDADES U-5427.
"LA EMINENCIA", NEPTUNO 188
V-9 5701 19 Mar. 21

OBJETOS DE ARTE

Vendemos preciosos jarrones, porcelanas muy finas, figuras bronce, marmol y marfil; lámparas bronce, de comedor y sala; muebles antiguos y modernos, a precios increíbles, «Los Tres Hermanos», Consulado 94 y 96. A-4775.
V-9 8035 15 Mar. 22

SE VENDE UN JUEGO de sala; un escaparate cedro, tres lunas; un radio chico y una victrola. Todo en $60.00. 27 número 76, entre L. y M.
V-9 7996 15 Mar. 9

NECESITO VENDER a la mayor brevedad mis muebles, cuarto, sala, comedor y demás adornos. (Me urge). Concordia 31 altos, esquina San Nicolás.
V-9 7341 8 Mar. 23

«UNA CASA COMPLETA» de muebles y lámparas, $10.00 mensuales: Un juego cuarto, juego comedor juego sala, nevera, 8 lámparas, 2 sillones-portal, 1 cama-niño 1 fiambrera. Todo: $10.00 mensuales. Libre conducción. Ventas a plazos, a toda la Isla «La Comercial», Neptuno 153
V-9 7885 13 Ab. 12

¡ASOMBRESE! JUEGO CUARTO, sala, comedor, $1.00 semanal, sin dinero fondo, ni fiador, «La Predilecta», San Rafael 171, entre Oquendo y Marqués González; juegos cuarto, $25.00; sala, $10.00; camas, $3.00. Facilidades pagos. Alquilamos, cambiamos, reformamos, guardamos muebles.
V-9 7439 7 Abr. 8

VENDO juego cuarto moderno, chiffonier $28; otro 3 cuerpos $35. Comedor 10 piezas, modernista $45. Lámparas. Piano baratísimo. A-5704. Jesús del Monte 27 altos, una cuadra Esquina Tejas.
V-9 8520 20 Mzo. 23

AFINE SU PIANO O PIANOLA, por $2.00. Absoluta garantía. Virgilio Fernández, procedente de grandes fábricas europeas. Vendo un Radio Fonografo. Muy baratos. Taller de reparaciones, pianos y pianolas. Zulueta 36 y medio. M-3040.
A fin. 7460 9 Mar. 25

12 RADIOS

VENDO radiola R. C. A. grandes voces $18, Radio Philco $25. Laffaliete,

AL MARGEN DEL CABLE

ANTISEMITISMO

Por RAUL MAESTRI

EL PROBLEMA semita vuelve a estar en el candelero. Sucesos actuales de la Europa Central, que según el cable han llegado a una grosera violencia, lo han puesto de nuevo en el radio iluminado de la atención pública. Y como siempre que se trata de conflictos raciales el sereno criterio vacila en cuanto a las conclusiones y siente el reto de la diversidad de motivos, no todos explícitos, a que responden estas cuestiones.

Porque de nada sirve una actitud romántica, despreciativa de todas estas circunstancias de hecho. Puede desearse vehementemente la confraternidad inter-racial, puede pedirse —con absoluta sinceridad—exclusiva beligerancia para el **hombre** más allá de las razas y las religiones y las nacionalidades, puede—en un rapto de sentimental simpatía—conceder se toda la razón a quien pierde y negársela a quien gana, olvidando que ninguna de estas condiciones es penda de verdad. Pero en esto no hemos adelantado un paso en el terreno de la comprensión. Al contrario, nos habremos atascado en un cúmulo de prejuicios azules.

A despecho de estas voliciones, el mundo—hoy como ayer—es teatro de innumerables luchas raciales, más o menos manifiestas. En la historia de Europa el caso más eminente es el del judaísmo. De los Pirineos para arriba se palpa en el ambiente la presencia de esta cuestión. Y del Rhin para allá nos encontramos frente a un conflicto desencadenado, y que solo en función de muy especiales circunstancias se hace más o menos soportable. Más al oriente todavía, en Polonia, el problema judío reviste caracteres de alarmante inminencia, y en Rusia se le somete a una de las más interesantes experiencias en la historia socio-política.

¿En qué consiste el tal problema judío? Refirámonos antes, sumariamente, a sus supuestos: somáticamente el tipo judío ha conservado, a través de los siglos, un alto grado de pureza, que lo hace inconfundible con el hombre nórdico; psicológicamente, parece seguir reproduciendo ciertas constantes: en primer lugar, ello puede deberse a la existencia misma de «minoría» que los judíos han llevado, los que lógicamente decanta y exalta sus características; además, su religión (centrífuga y tradicionalista) y la persistencia en un número limitado de profesiones. Socialmente, la raza judía es comercial (pequeño burguesa) y urbana; ello parte de la Edad Media que confió a los judíos los menesteres monetarios y de intercambio entre las naciones y que les prohibió el disfrute de la propiedad raíz. En razón de estas mismas circunstancias un número de judíos, indudablemente desproporcionado al total de la raza, ha alcanzado en la alta banca y en las finanzas internacionales puestos de primordial importancia. Espiritualmente, el judío de la Europa Central y el judío oriental es un individuo abocado al resentimiento y la observación casuística señala en él la pérdida del equilibrio psicológico. Esto puede deberse, entre otras causas, a la índole misma de su religión, milenaria, exclusivista y minoritaria, pero sobre todo a la desconfianza y malquerencia general que lo rodea, que adopta empíricamente mil formas crueles, y que lo coloca en una posición de entredicho o de paria. Por todo; no ha de extrañar que el judío, máxime en países como Alemania de un nacionalismo difuso, experimente como un problema la conciencia nacional.

Claro, que importa ver también el otro término de la ecuación. El problema judío no depende solamente —ni aún, quizás, principalmente— del judío. El otro factor es la raza nativa con la cual convive. No hay duda, que la asimilación será tanto más posible y normal cuanta mayor sea la cohesión pública y la estabilidad de conciencia, colectiva y personal, de la raza aborigen. Otros factores influyen también: la relatividad numérica de un grupo con respecto al otro, y la religión del grupo recipiendario. Un pueblo que profese una religión universalista y humanística, como el catolicismo por ejemplo, reaccionará de otra manera que un pueblo protestante, religión abstracta e individualista. (El antisemitismo de España, por ejemplo, no se dirigió contra la raza semita, como tal, sino contra la religión judía; no contra el judío, sino contra el **infield**).

Gran razón asistía a Nietzsche cuando dijo, refiriéndose a su tierra, que el origen del antisemitismo estaba en la debilidad estomacal de Alemania, incapaz de digerir un alimento exótico. El sentido metafórico de la frase no requiere explicaciones.

Y hasta se pudiera seguir usando el símil digestivo. Es indudable que el antisemitismo es el motivo de reserva en que satisface su periódica desesperación esa clase media incapaz de ver, con vista limpia, su propia posición de cuña. En cuanto se siente desplazada, en esa Europa de los eternos desplazamientos, no sabe más que gritar contra el vecino judío. Y lo peor es que no se reduce a gritar.

Estómago, ciertamente, pero también ciertos imponderables que dificultan hasta lo máximo las posibles soluciones.

Reunido el Reichstag para condenar a muerte al sistema parlamentario alemán

Llamada de Hindenburg para el renacimiento de una Alemania futura, unida, libre y orgullosa

«El sitio en que nos hallamos—dijo el viejo Mariscal de Alemania—recuerda a la vieja Prusia, que llegó a ser grande por el temor a Dios, devoción al deber, valor y patriotismo»

BERLIN, marzo 21 AP—El Reichstag se reunió hoy para firmar la sentencia de muerte del sistema parlamentario en Alemania. La sesión del actual Congreso, según se anuncia, solamente durará unos días.

En toda Alemania se celebran grandes fiestas con motivo de la reunión de la primera legislatura federal completamente controlada por los Nazis de Adolfo Hitler, en Potsdam.

El presidente Von Hindenburgh pronunció un discurso haciendo un impresionante llamamiento «para el renacimiento de una Alemania unida, libre y orgullosa».

El Canciller Hitler apeló a la amistad extranjera.

«Los que nos damos cuenta de los sacrificios que representa la guerra deseamos ser honrados amigos de una paz que, por lo menos, restañe las heridas de que todos estamos sufriendo», dijo.

Es casi seguro que, bajo el régimen de los Nazis, el Reichstag aprobará una ley no solamente concediendo al Gobierno poderes dictatóriales, sino prescindiendo de la constitución y abrogando los derechos considerados sagrados y fundamentales en la constitución de Weimar.

La aprobación de esa ley significará que durante cuatro años la democracia, en el sentido de que se ha estado dando a esa palabra en los últimos tiempos, desaparecerá en Alemania.

Esta noche había fuegos artificiales y desfiles con antorchas en todos los pueblos y ciudades como señal de júbilo nacional.

En Berlín, los jovenes nazis recorrieron las calles cantando su marcha de combate: «Cuando las granadas de mano estallan a nuestro alrededor, el contento de nuestros corazones no tiene límite».

En la ceremonia de Potsdam el Presidente dijo:

«Grandes y variados deberes os esperan. Yo sé que el Canciller y el gabinete hacen frente con determinación a los difíciles problemas que hay que resolver en el interior y en el exterior. Espero que los miembros del nuevo Reichstag se pondrán lealmente al lado del Gobierno.

«El sitio en que nos hallamos recuerda a la vieja Prusia, que llegó a ser grande por el temor a Dios, la devoción al deber, el valor sin tasa y el patriotismo.

«De esa manera se unió el pueblo alemán. Quiera Dios que el espíritu de este santo lugar inspire a la presente generación, librándola de los egoistas odios de partido.

El Canciller Hitler rechazó la acusación de que Alemania hubiera sido responsable de la guerra de 1914 diciendo que se trata de una mentira y declaró que ni el ex emperador ni el gobierno deseaban aquel conflicto.

«Durante muchos años terribles cargas han pesado sobre nuestro pueblo» siguió diciendo el Canciller. «Después de un período de legítimo orgullo, la pobreza y el malestar nos visitaron una vez más.

«Millones de alemanes buscan el pan de cada día en vano. Nuestra economía está desolada, nuestra hacienda deshecha. Por espacio de dos mil años nuestro pueblo ha conservado la fe. El alemán, víctima de la desintegración interior, desunido en espíritu y dividido en voluntad e indefenso para la acción, se ha convertido en un pueblo que carece de fuerzas para mantener su propia existencia».

Herman Wilhelm Goering dió la nota de la nueva Alemania.

«El espíritu de Weimar ha muerto» dijo. «El espíritu de Potsdam, que exige el cumplimiento del deber, la disciplina y el trabajo, vive».

En nueve minutos quedó organizado el Reichstag y a los veinticinco minutos se suspendió la primera sesión hasta el jueves, día en que el Canciller Hitler hará la primera declaración acerca de la política de su Gobierno.

Esta noche el Gobierno sometió a la firma del Presidente Von Hindenburg un decreto disponiendo que sean condenados a trabajos forzados todos todos los ciudadanos culpables de diseminar noticias maliciosas con daño para el prestigio de la nación, el gobierno o los partidos políticos que apoyan el régimen.

El decreto ordena la aplicación de la pena de muerte en casos extremos para los personas que usen ilegalmente uniformes de los partidos con el objeto de cometer actos ilegales con la intención de aterrorizar al pueblo o causar dificultades a Alemania con las naciones extranjeras.

MUCHOS MEDICOS JUDIOS HAN SIDO MALTRATADOS EN BERLIN

PRAGA, marzo 21 (Agencia telegráfica Judaica).—Numerosos médicos judíos de los hospitales de Berlín han llegado a esta capital con el objeto de someterse a tratamiento como resultado del maltrato de que fueron objeto por parte de los Nazis.

Muchos de ellos dicen que fueron arrojados por la fuerza de los hospitales y que se les golpeó.

CINCO TRABAJADORES MUERTOS Y 9 HERIDOS EN UN DESMORONAMIENTO

ST. JEAN DE MAUROENNE, Francia, marzo 21. (AP).—Cinco obreros resultaron muertos hoy y otros nueve recibieron lesiones graves, en una avalancha que sepultó dos edificios en los Alpes franceses. Los obreros estaban trabajando en un túnel.

Francia acepta, en principio el proyecto de Mussolini en pro de la paz

Un niño prodigio toma cerveza...

a los pocos días de nacido.

Francia, Inglaterra, Italia y Alemania, forman el eje en el plan de paz de Mussolini

Extraoficialmente se dice en Varsovia que en el proyecto del dictador italiano existe cierto elemento de «presión» y que Polonia jamás consentirá que se supervisen sus actos

PARIS, marzo 21. (A. P.) — El plan de paz del primer ministro, Mussolini, fué aceptado hoy en principio por los franceses, quienes hicieron modificaciones que ahora se trasladarán a estudio de Roma.

El apoyo moral de los Estados Unidos para el pacto de paz tetrapartito se desea con vehemencia, según dijo el primer ministro Ramsay Mac Donald de la Gran Bretaña, a la prensa, después de las negociaciones de todo el día de hoy con el primer ministro Daladier y el ministro de Estado, Joseph Paul Boncour, de Francia, Sir John Simon, secretario de Estado británico, también tomó parte en las conversaciones.

Los ministros franceses dijeron en un comunicado que deseaban ver a las cuatro potencias europeas—Francia, Gran Bretaña, Italia y Alemania, cooperando para mantener la paz dentro de la estructura de la Liga de las Naciones.

Mr. Mac Donald, explicando las razones para la iniciativa, dijo que la política británica consiste en crear sentimientos de mayor vecindad en Europa.

El primer ministro aseguró que ninguna de las partes ha expuesto puntos de vista especiales. Las cuatro grandes potencias son el eje del plan, agregó, porque son miembros permanentes del Consejo de la Liga de las Naciones y por esa razón pueden soportar el peso del nuevo compromiso.

Negó las noticias que se han publicado relativas a que el plan Mussolini está llamado a estar en vigor diez años, pero se negó a dar detalles del proyecto.

Las conversaciones continuaran con el objeto de armonizar los distintos intereses por la vía diplomática. Mr. Mac Donald y su secretario de Estado regresarán mañana a Londres.

Se tiene entendido que al comenzar la conferencia de hoy, M. Daladier manifestó que aceptaba el plan de Mussolini en principio, reiterando que los procedimientos que se sigan deben estar de acuerdo con el espíritu de la Liga de las Naciones.

La naturaleza y extensión de la propuesta revisión de los tratados deben de definirse, insisten los franceses y Polonia y la Pequeña Entente deben ser tratados como iguales. También piden que las potencias afectadas sean consultadas en caso de alteración de las fronteras.

POLONIA RECIBE CON RESERVAS EL PLAN DE MUSSOLINI

VARSOVIA, marzo 21. (A. P.) — Polonia ha recibido con gran reserva el plan del premier italiano, Benito Mussolini, quien propone una «entente» de las cuatro principales potencias para mantener la paz en Europa.

Extraoficialmente se dijo que en las proposiciones del jefe del gobierno italiano, existe cierto elemento de «presión» que muchas naciones de Europa se negarían a aceptar.

Polonia, dijo un comentraista, jamás permitirá que las demás naciones supervisen sus actos, sin consultarla previamente.

MUSSOLINI EXPONE A SUS MINISTROS EL PLAN DE PAZ

ROMA, marzo 21. (A. P.) — El premier, Benito Mussolini, dió a conocer hoy en la sesión del gabinete, los detalles de su plan de paz, discutidos hace varios días con el primer ministro, Ramsay Mac Donald de la Gran Bretaña.

El gobierno, en un comunicado oficial, manifiesta que los ministros recibieron las proposiciones del «Duce» con muestras de gran agrado.

VOTO DE CONFIANZA A DALADIER

PARIS, marzo 21. (A. P.) — El premier Daladier, que pasó la mayor parte del día de hoy en conferencia con el jefe del gobierno británico, Ramsay Mac Donald, ganó un voto de confianza en la Cámara de Diputados, sobre un asunto relativamente de poca importancia.

M. Daladier, apoyó con la influencia del gobierno, la defensa del subsecretario de Estado, Gastón Hulin, que está acusado de haber estafado la suma de setenta pesos en una época anterior a la guerra mundial. El acusado declaró que no era culpable, y el premier planteó el voto de confianza. La votación en la Cámara fué de 367 contra 164. Luego, con votación de 375 contra 45, la Cámara demostró su confianza en M. Hulin.

Hoy firmará el presidente Roosevelt el proyecto de ley de la cerveza

Los Estados Unidos muestran interés por los supuestos maltratos de que son objeto los judíos en Alemania

Se tiene entendido que, si las informaciones hasta ahora obtenidas se corroboran, el Gobierno americano protestará ante el Gobierno de Hitler, destacado enemigo de los hebreos

WASHINGTON, marzo 21 AP.—Los Estados Unidos hicieron gestiones esta noche con el objeto de obtener informes de su Embajada en Berlín acerca de la queja formulada ante el departamento de Estado por judíos americanos relativa a que miembros de su raza están siendo maltratados por los partidarios del Canciller Adolfo Hitler.

Inmediatamente después de recibir a una delegación presidida por el rabi Stephen S. Wise, quejándose de «las indignidades y ultrajes» que se cometen contra los judíos en Alemania, el departamento de Estado cablegrafió al Embajador Sackett, de Berlín diciendo que están causando «profunda inquietud» tales noticias y pidiendo una detallada información acerca de su exactitud.

Se tiene entendido que si las informaciones se corroboran oficialmente, los Estados Unidos protestarán ante el Gobierno de Hitler, cuya accesión al poder se ha caracterizado por ataques a los hebreos.

La protesta fué formulada ante el subsecretario Phillips por el rabía Wise, que es presidente honorario del Congreso; ; Bernard Deutsch, su presidente en Nueva York y Max Rhoad representante en Washington.

Con anterioridad, Wise se personó ante la Comisión investigadora de la Cámara para formular una protesta.

El grupo dijo a los periodistas cuando abandonó la secretaría de Estado que había manifestado al Gobierno americano que hasta ahora no ha hecho más que protestar contra el maltrato a los nacionales americanos Si los hechos se comprueban, desean los judíos americanos que el Gobierno tome nota de la campaña antisemita, basándose en razones generales y humanas.

El rabi Wise agregó que el grupo está visitando a varios funcionarios del Gobierno.

Mientras tanto la Unión de Liberta des Civiles Americanas ha escrito a la secretaría del Trabajo F. Perkins, recomendándole que suprima todas las restricciones contra la admisión de refugiados políticos a este país en vista de lo que llama «presente exodo de Alemania».

La carta dice: «Los amigos y parientes de esta podrían ofrecer garantías de que los refugiados políticos no se convertirían en carga pública ni competirían con los obreros americanos.

«Recomendamos al departamento del Trabajo que estudie enseguida la eliminación de las restricciones que impiden actualmente la admisión de los refugiados políticos, lo mismo si proceden de Alemania que de cualquier otro país».

HASTA EL DIA SIETE DE ABRIL PROXIMO NO ENTRARA EN VIGOR LA LEGALIZACION CERVECERA

El proyecto comenzará a regir en la República a los quince días de ser sancionado por el Presidente, calculándose que el tesoro obtendrá de la cerveza de $125 a $150 millones

WASHINGTON, marzo 21. (AP).—El proyecto de ley legalizando la fabricación y venta de la cerveza estaba listo esta noche para enviarlo a la Casa Blanca, faltando sólo la firma del vicepresidente Garnier. Con tal motivo la cerveza no comenzará a ser legal en los Estados Unidos hasta el siete del próximo abril.

La labor congresional terminó con la rápida aprobación, en medio de un tumultuoso debate, del informe de la Comisión mixta que legaliza la cerveza con un contenido alcohólico de 3,2 por ciento y establece un impuesto de 5 pesos por barril. El dictamen había sido aprobado ayer por el Senado.

El presidente Roosevelt estaba preparado para firmar la ley esta noche, pero el Senado, con poco que hacer, suspendió la sesión para mañana a una hora muy temprana que no permitió al vicepresidente fijar su firma en el documento que se enviará a la Casa Blanca.

El senador Robinson, de Arkansas, jefe democrático, descuidó pedir el consentimiento del Senado para que Mr. Garnier firmase la ley, no estando en sesión la Alta Cámara. La formalidad final tendrá que esperar por tanto, a que se reuna mañana el Senado.

El presidente Rainey y el representante Cullen, de Nueva York, encargado de la legislación, aseguraron su aprobación rápida después de quince minutos de debate por uno de los prohibicionistas, el representante Blanton, de Texas.

El proyecto comenzará a regir en la República a los quince días de ser sancionado por el presidente. Se calcula que el Tesoro obtendrá ingresos anuales de 125,000,000 de pesos a 150,000,000 de pesos. Cada día de demora, dijo Rainey, significa una pérdida de millares de dólares en ingresos.

La venta de bebidas será permitida por lo menos en catorce Estados cuando finalice el período de quince días. Después de ese tiempo tres Estados más la consentirán mientras en ciertas partes de Maryland y Delaware la venta comenzará inmediatamente. Algunos Estados la prohiben por completo.

Los catorce Estados en los cuales la cerveza podrá venderse tan pronto como esté en vigor la ley, son: Arizona, California, Illinois, Indiana, Kentucky, Missouri, Montana, Nevada, New Jersey, New York, Oregon, Pennsylvania, Washington y Wisconsin.

Los otros tres Estados que la permitirán son North Dakota el primero de julio; West Virginia el 9 de mayo; y Wyoming el 18 de mayo.

LOS CAMPESINOS DE UN PUEBLO DE PENNSYLVANIA CONTRA LOS REMATADORES

PENNSBURG, Pennsylvania, marzo 21. (AP).—Tres delegados del sheriff que trataban de vender la finca de un agricultor para aplicar el producto de la venta al pago de sus deudas, fueron secuestrados por un público de 300 a 500 personas, las cuales maltrataron a los delegados y los tuvieron encerrados durante una hora, no poniéndolos en libertad hasta que se aplazó el remate de la finca.

Causa sensación y enorme disgusto en Rumania la noticia de que los secretos militares de la nación se divulgaron

Los planes de movilización rumana fueron hallados en poder de un agente extranjero

BUCAREST, Rumania, marzo 21. (AP.)—Los sensacionales cargos que se han hecho relativos a que importantes secretos militares rumanos han llegado a conocimiento de las potencias extranjeras por conducto del agente en Bucarest de la Szech Skoda Munitions Company, han origindo protestas en el Parlamento y en la prensa.

Los diputados de la oposición también dicen que preeminentes rumanos han recibido importantes sumas con el fin de que este país hiciera sus encargos de armamentos a la Skoda, cuyo agente en Rumania es un ciudadano austriaco.

Un registro practicado en la agencia ha revelado que los planes de movilización rumana se hallaban en manos del agente.

MUY TIRANTE LA SITUACION EN TIENTSIN

Parece llegado el momento crítico de las relaciones entre China y los nipones

TIENTSIN, China, marzo 21 AP.—La situación se ha puesto tirante nuevamente aquí, y todo parece indicar que se ha llegado al momento crítico de las relaciones entre las autoridades chinas y el alto mando militar nipón.

Hoy se dijo que el gobierno de Nanking, había dado intrucciones a Yu Hsueh—Chung, comandante de la guarnición china en esta ciudad, para que no demorase más su contestación a la protesta japonesa contra la fortificación de Taku, en la desembocadura del río Peiho, y contra la presencia de tropas chinas en la zona del tratado de Tientsin.

Ayer un oficial del estado mayor nipón, se entrevistó con el gobernador de Tientsin, pero no se hicieron públicos los temas tratados. Más tarde, sin embargo, se oyeron varios cañonazos, disparados por la artillería nipona.

Aaparentemente no ha cambiado la situación en Taku, pero se asegura que anoche los reflectores de la escuadra nipona, alumbraron las posiciones chinas.

TEMBLORES DE TIERRA SENTIDOS EN ALGUNAS REGIONES DE HONDURAS

TEGUCIGALPA, marzo 21. (AP).—En varias regiones de Honduras se han sentido leves temblores de tierra diariamente durante la última semana. No han causado daños materiales ni pérdidas de vidas.

GANANCIAS DE LA INDUSTRIA EN EE. UNIDOS

Tomando como base datos de grandes empresas, se ha operado con ganancias

NUEVA YORK, marzo 21. (A.P.) Habiéndose publicado los informes financieros de la mayoría de las grandes compañías, ha quedado demostrado que las ganancias de las corporaciones americanas para el año 1932 fueron aproximadamente un 12 por ciento de las que tuvieron en la época de prosperidad de 1929.

En una estadística interesante presentada por la Standard Statistica, donde se muestran las ganancias de 612 compañías, incluyendo 36 ferrocarriles y 60 otras compañías miscelánea de servicio público, el total general es de $354.564.000 contra pesos 1.138.488.000 en 1931 y pesos 2.995.916.000 en 1929.

No obstante los grandes deficits demostrados en los balances de las compañías de acero, y ferrocarriles, ha quedado demostrado que la industria en general, tomando como base los estados de las principales compañías, operó con ganancias.

Esto se debe, en gran parte, a las buenas ganancias de la mayoría de las compañías de servicio público, que solo mermaron un 26 por ciento en comparación con 1929.

MUCHOS DIPUTADOS FRANCESES SE OPONEN A QUE SE PAGUE A LOS ESTADOS UNIDOS LA DEUDA

Aseguran que sería un error tomar el acuerdo de pago que se recomienda antes de conocer de una manera definitiva la actitud de Roosevelt hacia la revisión de las deudas

PARIS, marzo 21.—(AP).—Se espera un animado debate mañana en la Comisión de Relaciones Exteriores de la Cámara, donde se discutirá una resolución para el pago de la porción de la deuda francesa a los Estados Unidos que se venció el 15 de diciembre.

Antes de que la Comisión tome acuerdo sobre tan importante asunto se espera que el primer ministro Edouard Deladier y el ministro de Estado Joseph Paul-Boncour darán a conocer sus puntos de vista.

Los diputados que se oponen al pago, los cuales están desarrollando una vigorosa campaña contra la medida, aseguran que sería un error tomar el acuerdo que se recomienda antes de conocer de una manera definitiva la actitud del Presidente Roosevelt hacia la revisión de las deudas de la guerra.

Edoaurd Herriot, cuyo gobierno cayó a causa de insistir en que el pago de diciembre debía hacerse y que dirige ahora el movimiento en pro de que se pague, ha dado a conocer sus argumentos a un grupo de diputados radicales socialistas.

Al mismo tiempo León Blum, jefe socialista, dijo a un grupo de su partido que continuaría votando contra el pago hasta que el Gobierno esté seguro de que la actitud de Roosevelt está conforme con las condiciones establecidas por la Cámara de que se celebre una conferencia general de países deudores y acreedores.

La Federación Republicana, que cuenta con cuarenta diputados, ha acordado el aplazamiento del pago. Louis Marin, jefe del grupo, se opone terminantemente a que se pague.

La resolución abogando por el pago de la deuda fué presentada por el diputado René Richard quien aseguró que los recientes acontecimientos financieros en los Estados Unidos aconsejan que se aproveche la oportunidad para hacer un gesto amistoso.

DOS MUJERES DECLARARON EN EL CONSEJO DE GUERRA SEGUIDO CONTRA EL TENIENTE N. BAILLIE

El teniente coronel que dirigió el interrogatorio dijo q. no creía la declaración del acusado de q. los $90 q. recibió fueron el resultado de unas relaciones amorosas

LONDRES, marzo 21.—(AP).—Las puertas de la sala de la Escuela Militar del Duque de York, donde se está celebrando el consejo de guerra contra el teniente Norman Baillie-Stewart por haber vendido secretos militares que pudieran ser útiles a un país enemigo, se hallaban cerradas y custodiadas hoy.

Se dijo que algunos testigos iban hacer declaraciones secretas. Algunos de esos testigos son súbditos extranjeros y, según el fiscal, sus vidas pudieran correr peligro en el caso de que se divulgaran sus nombres.

Sólo una vez durante la tarde se abrieron las puertas y salieron del edificio dos mujeres que inmediatamente se alejaron en un automóvil de alquiler. Una de ellas estaba llorando.

En la sesión pública del consejo celebrada esta mañana, el abogado del joven teniente intimó que en la investigación se habían utilizado torturas.

El teniente coronel F. N. Syms, que dirigió el interrogatorio preliminar del acusado, negó que se hubiese torturado al oficial y dijo que el teniente Baillie-Stewart ni siquiera había sido molestado con preguntas capciosas.

El teniente coronel aseguró que no creía la explicación que había dado el teniente Baillie-Stewart de que los $90 que recibió de Berlín habían sido resultado de unas relaciones que tuvo con una joven.

«Creo que ha dado esa explicación únicamente con el propósito de ganar tiempo», agregó el teniente coronel.

El fiscal sostiene que ese dinero es parte del pago de los secretos militares divulgados por el teniente a un agente extranjero, y que tales secretos tenían que ser valiosos para un país enemigo.

Valiosa contribución

Por Gastón MORA

CON el título de «La Abulia Tropical y el Problema Hipotecario» ha publicado un folleto el doctor F. Carrera Jústiz, Decano de la Facultad de Derecho de la Universidad de la Habana y ex Ministro plenipotenciario de Cuba en México, Holanda y los Estados Unidos. El doctor Carrera Jústiz es un eminente intelectual cubano, y de numerosos libros y folletos que ha escrito sobre asuntos jurídicos, sociales y municipales le han conquistado una excelente reputación en grandes y prestigiosos centros culturales del extranjero. El folleto que nos ocupamos es magnífico, vigoroso. Es una elocuente contribución al estudio de la reforma hipotecaria, de la cual es partidario el muy distinguido profesor. Elogia mucho al doctor Gabriel Campa por su campaña en favor de la moratoria y de la modificación substancial de la ley hipotecaria. Dice: «su voz ha sido la de un evangelio que es justa y razonada la reforma que ha propuesto, por la cual abogó con la tenacidad del convencido, entero y visionario, con tanto corazón como talento». Califica «de notable su trabajo, que considera obra nacional». Dice «que su formidable campanada de alarma, oída desde Maisí a San Antonio, ha disipado la **abulia** tropical; que es magnífica la concepción integral planteada por el doctor Gabriel Campa. El sabio e ilustre profesor celebra mucho, también, al doctor Manuel Villalón Verdaguer por «la admirable defensa» que ha hecho de la «Propiedad Inmueble» en un opúsculo ciertamente muy notable.

x x x

La reforma recomendada es perfectamente viable, y no se rompería **la continencia** de la causa si se aprobase la que ha sugerido el doctor Gabriel Camps. «No afecta en nada, dice el Profesor Carrera Jústiz, al artículo **TRECE** de la Constitución que garantiza contra todo efecto retroactivo, las obligaciones civiles emanadas de los contratos». Agrega el ilustre Profesor: «Este Tribunal Supremo en sentencia de **9 de noviembre de 1911** y en otras ha declarado que cuando el legislador modifica las leyes de procedimiento, **no** infringe ese artículo 13 de la Constitución, ya que las modalidades de enjuiciar tienen carácter de orden público». El legislador reclama Carrera Jústiz, respeta el derecho que surge de esas obligaciones civiles, pero el legislador tiene la facultad de regular **la acción** para ejercitar ese derecho, o sea el procedimiento. Doctrina sustentada en Francia por el insigne Portalis, y aceptada por las Cortes de Casación de todos los países cultos..

x x x

Va todavía más lejos el sabio Profesor, y dice «que la imposibilidad de pagar debía constituir una excepción **dilatoria**, por motivo de fuerza **mayor**, en relación con una crisis económica general que produce la paralización, casi total, en todos los negocios». Y añade: «si la fuerza mayor es una eximente de responsabilidad penal, en todos los Códigos del mundo, no puede discutirse que análogamente, esa misma fuerza mayor **genere**, sencillamente, en el orden civil, una excepción dilatoria».

x x x

El eminente Profesor pone de relieve **la falta de moral** en la ley hipotecaria cuando, en la necesidad de aplicarla, el Juez se ve compelido, «en una situación de miseria general, notoria, a mandar requerir que alguien pague, en **treinta** días, cincuenta o cien mil pesos» porque así se pactó en contratos celebrados en épocas normales». «Otras veces exclama, con justificada indignación, el sabio Catedrático, se sanciona **una infamia** cuando el inmueble valuado en doscientos mil pesos, se vende, ante el Juzgado, en solo veinte mil pesos, en una subasta sin tasación a tipo».

No extractemos más. El trabajo del Profesor Carrera Jústiz es una formidable censura **del espíritu de usura** que palpita en la legislación hipotecaria vigente. Contra la usura contra la cual han resonado ya palabras condenarla, la voz de un Roosevelt y la voz de un Hitler. Esa ley es la derivación del vigente Código Civil calificado de **bárbaro y cruel**, por Adolfo Posada y Felipe Sánchez Román, **excelsos** jurisconsultos españoles.

MR. FARR NO DEJA FORTUNA A NINGUNO DE SUS HIJOS

NUEVA YORK, marzo 21.—AP.—John Farr, vicepresidente y director de la Central Aguirre Sugar Company, que falleció el jueves pasado en su residencia de Scarborough, Nueva York, ha dejado como heredero de sus bienes a su viuda e hijas.

La viuda, Francis S. Barstow, recibe un residuo de valor indeterminado y la hija Mrs. W. Montgomery Geer, una finca que vale $50.000.

En el tesamente nada se deja a los tres hijos, aunque uno de ellos, Henry Bastow, es nombrado albacea testamentario. Los otros dos hijos son Francisco Shelton Farr y John Farr.

M.E.C.D. 2016