1 A SECCION 1

El DIARIO DE LA MARINA es el periódico más antiguo de Cuba. Fue fundado en el año mil ochocientos treinta y dos.
SERVICIOS ESPECIALES DE ESPAÑA

DIARIO DE LA MARINA

Servicio cablegráfico por la INTERNATIONAL NEWS SERVICE Y UNIVERSAL SERVICE
HILO DIRECTO CON NUEVA YORK

1 A SECCION 1

AÑO CIEN.—NUMERO 243. ACOGIDO A LA FRANQUICIA POSTAL LA HABANA, MIERCOLES, 31 DE AGOSTO DE 1932—SANTOS RAMON NONATO Y PAULINO. TIEMPO PARA HOY: VARIABLE EJEMPLAR: 5 CENTAVOS

HEMEROTECA MUNICIPAL HABANA

LA NUEVA DEPRESION SE HA INCLINADO MAS HACIA EL NORTE, ALEJANDOSE DE CUBA

SE CONCEDERA UNA PRORROGA MAYOR DE QUINCE DIAS PARA PAGAR EL IMPUESTO A LOS RADIO-RECEPTORES

TERMINO LA REVOLUCION DEL ECUADOR ACEPTANDO LOS REBELDES LAS BASES DEL GOBIERNO PARA RENDIR LAS ARMAS

Se calcula en 500 los muertos durante los combates. Las fuerzas rebeldes agotaron todo su parque. Los clérigos ayudaron a los rebeldes. Las turbas quisieron incendiar los templos católicos

Señor Baquerizo Moreno

GUAYAQUIL, agosto 30 (US) Esta noche terminó la revolución cuando los rebeldes aceptaron todas las proposiciones del gobierno para rendirse. La fuerzas del gobierno entrarán en la ciudad de Quito mañana.

Se estima que han ocurrido más de 500 muertos durante la revolución.

LOS ULTIMOS COMBATES

GUAYAQUIL, Ecuador, agosto 30. (US) Esta noche están combatiendo en las calles de Quito las fuerzas insurgentes del presidente electo Neptali Bonifaz y las tropas leales del Presidente Baquerizo Moreno.

Se tiene entendido que los monjes están dirigiendo las fuerzas revolucionarios desde las torres de los templos y que en los combates cuerpo a cuerpo, ha sido grande el número de las víctimas.

Las fuerzas leales están naciendo esfuerzos heroicos con el fin de arrojar a los rebeldes de la capital, la que tomaron ayer después de varios días que estuvo en manos de los insurgentes.

Una prueba de que las tropas del gobierno encuentran una tenaz resistencia en los rebeldes lo es que los comandantes de las fuerzas leales solicitan el envío de refuerzos.

Los insurgentes de Bonifaz fueron expulsados ayer de la capital ecuatoriana por una columna leal que se organizó al sur, al mando del comandante Guerra Flores, no pudiendo tomar parte en la acción que precedió a la toma de la capital, otra columna de fuerzas leales que se había organizado en el Norte.

Ocupada la capital por los leales, el presidente Baquerizo Moreno, que se había refugiado en la Legación de la Argentina, volvió al Palacio Presidencial y se dió por triunfante a las tropas del gobierno, el cual anunció que aunque quedaban algunos focos rebeldes en distintas ciudades de la República contaba conque la tranquilidad quedaría restaurada en seguida.

Las fuerzas rebeldes, expulsadas de Quito, se reorganizaron durante la noche y muy de madrugada iniciaron el ataque contra la capital, penetrando en las calles y sosteniendo encuentros cuerpo a cuerpo con las fuerzas de Baquerizo.

IMPRESIONES

Don Juan Pumariega era el prototipo del hombre en quien los desbordamientos del corazón rara vez se sobreponen a los dictados de la inteligencia.

Espíritu amplio, mente clara, alma abierta a todo empeño generoso, Don Juan sostenía dentro de una pugna perenne entre su agudo sentido de las realidades de los negocios y su temperamento lírico y romántico.

Don Juan era el poeta de las finanzas. Apoltronado en su silla, firmando cheques, letras y revisando facturas, muchas veces nos lo representábamos, en los tiempos en que administraba este periódico, como a un Don Quijote a quien los lares de la suerte lo hubiesen vuelto cuerdo y lo hubieran conducido, de derrota en derrota, hasta ocupar la dirección de un banco. ¡Qué imaginación no hay que poner para representarse al sublime loco trabando embargos y negando préstamos? Casi la misma que para imponernos a Cervantes dueño de un hipódromo. Pues así veíamos nosotros a Don Juan, como administrador del DIARIO DE LA MARINA, hace cuatro lustros. Un excelente administrador que imprimía a todos sus actos un sello de humanidad, incompatible con la fiera condición de los hijos de Adán y Eva. Por aquellos tiempos corría en el DIARIO una anécdota que pintaba bien el carácter de este talentoso y nobilísimo español que hoy acompañaremos a la tumba.

Un redactor hubo de pedirle un anticipo de su sueldo.

—¡No, no y no!—repuso Don Juan, a quien el solicitante ya tenía aburrido a fuerza de peticiones.

Insistió el literato, y Don Juan, mostrándose impasible le indicó que la entrevista había terminado. Pero de qué recursos no dispondrá un escritor sin recursos? De pronto, y en el umbral de la puerta, exclamó éste, en un tono patético y con sublimes temblores en la voz:

—Don Juan, este último ruego no se lo dirijo al Administrador del periódico, sino al caballero español y al cristiano.

¿Habrá que decir que el periodista topó con el **sésamo ábrete** de la hermética caja?

Y ¿cómo no? ¿A qué imploración piadosa se puede negar un verdadero caballero de nuestra raza y un excelente cristiano?

Pues Don Juan fué ambas cosas de pies a cabeza. Un caballero español que conservaba el gesto y el aroma de la flor y nata de sus paisanos de los siglos dieciseis y diecisiete, pero con una concepción de la vida muy liberal y una visión de los problemas muy de su siglo.

Porque Don Juan, con todo su aspecto de gentilhombre escapado del cuadro de "Las Lanzas", era un avanzado en el orden político y en el ideológico. De ideas democráticas, no fué de los que caían en trance al arrullo de... "el que diga que Cuba se pierde..." Su amor a España, robusto en todos los tiempos, no le impidió compenetrarse con las aspiraciones de Cuba y reconocer la justicia de sus demandas.

Su cariño acendrado a esta tierra lo probó con una estancia ininterrumpida aquí de ¡sesenta años!, cabo de la cual emprendió un viaje a su España, que en este caso tenía todos los caracteres de un viaje de exploración.

Retornó a Cuba y en Cuba ha muerto. Deja numerosa familia cubana, el recuerdo de una vida ejemplar y el dolor de cuantos tuvieron la dicha de tratarle y recibir los efluvios de su claro talento y de su imponderable corazón.

Posible crisis del gobierno en las Filipinas

NUEVA YORK, agosto 30. (De Nuestra Redacción en Nueva York).—Es posible que mañana el cable nos diga que Manuel Quezón ha precipitado una crisis en el gobierno insular de las Filipinas.

Debatiéndose hoy en el Senado el asunto de la independencia filipina, Quezón propuso una resolución drástica, que de adoptarse obligaría a la misión filipina, actualmente en Washington, a retirar su aprobación previa de la ley Hawes Cutting, y complicaría los planes para dar independencia al archipiélago.

Quezón, hoy presidente del Senado filipino, fué comisionado residente en Washington por espacio de muchos años, tiene una dialéctica vibrante, llegando a convencer al ex presidente Wilson de que propusiera en la plataforma democrática de aquellos años, la ley de independencia filipina.

LOS "ASES AEREOS" DE 1932

Amelia Earhart y James Mollison llenan por entero la actualidad aeronáutica. Son, en verdad, los «ases» de 1932. Amelia, conocida en la Habana por haber sido huésped de nuestra ciudad hace dos o tres años, no necesita que sea presentada ante el público. Es la primera mujer que atravesó el Atlántico, completamente sola, volando desde Nueva York a Inglaterra. El capitán James Mollison, tampoco tiene que ser identificado. Es el primer aviador que hizo el vuelo, completamente solo, desde Europa a la América. Amelia es norteamericana y Mollison británico. Ambos, pues, miembros de la raza anglosajona. En el grabado que precede a estas líneas aparecen Mollison y Amelia, retratados juntos y examinando mapas de la ruta que el [illegible]ido aviador inglés seguirá en su viaje de regreso a Europa. Mollison va a redondear el Atlántico en un viaje redondo para ser el primer piloto que realice la hazaña de la ida y vuelta sin acompañantes. Todo depende de que mejore el tiempo.

RECOGIDA LA TRIPULACION DE UN VELERO CUBANO QUE NAUFRAGO EN LA FLORIDA

Inundada la ciudad de Everglades. El viento soplaba todavía ayer en Fort Myers a 75 millas por hora. Sigue aumentando en intensidad. Peligran ahora las poblaciones de E. U. en el Golfo

OBSERVATORIO NACIONAL, agosto 30.—11 p. m.—El desequilibrio atmosférico observado ayer tarde, que se hallaba esta mañana sobre las Islas Vírgenes, se encuentra ahora como depresión definida hacia el norte y cerca de Puerto Rico. Se ha movido más hacia el Norte y su rumbo es probablemente al noroeste, internándose en el Atlántico, donde puede desarrollarse, lejos, naturalmente, de Cuba. (Fdo. Millás.

Nota del mediodía del martes:

El ción de la Florida se encontraba esta mañana a unas cuarenta millas al Sur de Fort Myers, entrando en la porción Nordeste del golfo de Méjico. El nuevo desequilibrio atmosférico señalado anoche en el grupo Norte de las Islas de Barlovento se halla hoy sobre las Islas Vírgenes, moviéndose al Oestenoroeste, como área de nublamos, lluvias y vientos flojos a moderados. En el mar Caribe en general hay buen tiempo.

Pronóstico para el miércoles: Buen tiempo exceptuando posibilidad de algunas lluvias en porción occidental. Vientos de región Sur flojos a frescos y posiblemente algo fuertes en porción occidental.

Observatorio Nacional.

TEMPERATURAS LOCALES

Durante las últimas 24 horas se han registrado en la Habana, las siguientes temperaturas en centigrados:

Máxima, 30-7; Mínima 25-2; Media 27-9.

EL CICLON DE LA FLORIDA

WASHINGTON, agosto 30.—US.—El Observatorio Nacional de Washington publicó esta noche el siguiente boletín advirtiendo a las embarcaciones sobre el aumento en velocidad del viento en el Golgo de Méjico.

«La perturbación tropical está a unas 100 millas al sur-este de Tampa, Florida, moviéndose hacia el Noroeste, sin cambio aparente en intensidad.

«Se recomienda a los capitanes de barcos en la parte noreste del Golfo y cercanos a las costas de la Florida, Alabama, Mississippi que tomen grandes precauciones.

«A partir del miércoles los vientos aumentarán en las mencionadas costas.

N. de la R.—Peligran ahora, por tanto, las poblaciones de los Estados Unidos situadas en el Golfo, tales como New Orleans, Pensacola, Galveston, etc.

SALVADA LA TRIPULACION DEL VELERO CUBANO «ATHASIA»

WASHINGTON, agosto 30.—US.—La noticia del salvamento de la tripulación del velero cubano «Asthasia» poco antes de que se fuera a pique, y la información de que el huracán de las Antillas sopla con una velocidad de setenta y cinco millas por hora en Fort Myers, Florida, se recibieron esta noche en un mensaje que llegó al cuartel de guardacostas.

El mensaje, procedente del guardacostas número 293 dice:

«Acabamos de tomar a bordo a los tripulantes con sus correspondientes efectos del velero cubano «Astasia» que encalló a una milla de la isla Dog, cerca de Carabela, Florida. El velero está siendo destrozado por las olas. Suministraremos detalles más tarde.

«El tiempo frente a la bahía de Tampa es como sigue: galerna moderada del nordeste; barómetro, 29.3; temperatura, 78; fuertes lluvias.

«Las noticias de Fort Myers informan que el viento sopla a razón de setenta y cinco millas en ese punto».

El cuartel de guardacostas espera tener más tarde noticias acerca del número de tripulantes del «Asthasia» que han sido salvados.

INUNDADA EVERGLADES CITY

MIAMI, agosto 30 (NS) Everglades City, un pueblo de 200 habitantes, que es casi totalmente propiedad de Barron Collier, el famoso anunciante, está inundada hoy por las aguas del río Barrons que alcanzan una profundidad de 18 pulgadas en las calles de la ciudad. El desbordamiento ocurrió hoy durante la perturbación ciclónica.

Es imposible entrar al pueblo en automóvil, y los trabajadores de auxilio se vieron obligados a caminar con el agua por la cintura para llegar al centro comercial. Las mujeres y niños fueron trasladadas a Fort Myers y Miami ayer. Miles de animales han sido reunidos en todos los puntos altos.

Se sintieron hoy fuertes vientos en el pueblo de Venice, en la costa occidental de la Florida. El barómetro bajó a 29.49 con tendencias a bajar más aun.

También se sintieron fuertes vientos en Fort Myers sin causar daños materiales ni interrumpir las comunicaciones.

Llovió torrencialmente en Sarasota. Okeechobee, al noroeste de Miami, también sufrió las consecuencias de la lluvia. Los residentes de Belleglade y Pahokke, donde se sintieron fuertes vientos, se refugiaron en Okeechobee.

Hoy Cuba deberá pagar $900,000 a los banqueros

La Tesorería General de la República, de acuerdo con los tratados internacionales, debe abonar hoy, como fin de mes, cerca de novecientos mil pesos para enjugar deuda exterior.

Al Chase National Bank of the City of New York, se pagará la suma de medio millón de pesos, a cuenta de los dos millones de dollars que esta entidad bancaria entregó al Estado de Cuba para la terminación de obras públicas, y que se está pagando en esta forma, cada mes, quedando, por tanto, sólo otro plazo.

También la Hacienda debe abonar hoy cerca de trescientos mil pesos por amortización e intereses de las deudas con los banqueros Morgan y Speyer.

Sin embargo, la Hacienda puede cambiar de criterio y abonar parte de estas deudas hoy y otras dejarla para días siguientes.

A LA MEMORIA DE DON JUAN

Don Juan G. Pumariega

DIJERON del dictador romano Sila que no hubo ninguno que llorase su muerte. No dejó ningún amigo en Roma. De Don Juan Pumariega se puede decir lo contrario. Solamente los que no lo conocían habrán dejado de lamentar su desaparición. Habrá muy pocos españoles en Cuba que hayan tenido tantos amigos como don Juan; amigos entre sus compatriotas y amigos entre los cubanos.

Es que se hacía querer de veras aquel corazón sencillo, bondadoso e hidalgo; aquel corazón que repartía sus hondos y fervorosos amores entre España y entre Cuba.

Don Juan es de los inmigrantes de Hispano América que más honra y prestigio han dado a Cuba. Vino aquí casi en la niñez,—a los catorce años—y con la sola interrupción de algunos meses en que, después de una estancia de sesenta y un años en la Isla, visitó a España, dedicó al engrandecimiento de su patria ausente y al mayor progreso y esplendor de este país todos sus talentos, todas sus grandes energías, todo su inagotable dinamismo hasta su muerte. Sesenta y seis años de labor fecunda de españolismo y cubanismo!

¿Hay alguna gran empresa de la Colonia Española de Cuba desde hace más de trece lustros en que no haya tenido parte activísima y eficacísima D. Juan? Director del Banco Español en Cienfuegos; secretario del Centro Asturiano, vicepresidente del Casino Español y presidente de Secciones, socio de mérito de la misma prestigiosa institución, miembro del Comité de las Sociedades Españolas, delegado de la Confederación de estas sociedades, delegado del Banco Español; apenas hay cargo de alguna importancia en la Colonia que don Juan no haya prestigiado con su nombre y su labor, ni acto trascendente de la misma en que no ostentase alguna representación; ni homenaje a España en que su verbo cálido y emotivo no cantase sus glorias.

Pero no fué sólo su palabra lo que enalteció a su patria lejana. Con no menos fervor y no menos brillantez la enalteció su pluma en libros como el que escribió sobre la citada «Confederación de las Sociedades Españolas, sobre su viaje a Tampa, como comisionado de ellas y sobre la «Historia de América», del ilustre escritor norteamericano Bugner; y en artículos profusamente esparcidos en el DIARIO DE LA MARINA, en «La Correspondencia» de Cienfuegos y en otros periódicos.

Entre los cubanos no hubo apenas ningún hombre público eminente—más todavía si provenía de la manigua revolucionaria—que no le estrechase cordialmente la mano al gran astur.

Nosotros no olvidaremos nunca que durante ocho años custodió y fomentó tan honrada como celosamente los intereses administrativos del DIARIO DE LA MARINA. Y no podemos tampoco olvidar su hidalga caballerosidad y su siempre fiel y cariñoso compañerismo.

Bien tiene derecho a disfrutar de la paz eterna quien pasó por la vida sembrando bondades y cariños.

Difícil es llenar en la sociedad el hueco que dejan hombres como Don Juan. Y más difícil todavía cubrir el que, al marcharse para siempre, abrió en el hogar que tan esmerada y virtuosamente supo formar. Al intenso dolor de los suyos une el DIARIO DE LA MARINA, sinceramente, el de su profundo cariño al muerto querido.

LISTOS LOS ASTRONOMOS PARA LAS OBSERVACIONES DEL ECLIPSE ESTA TARDE

Se observará si los monos adoran al sol como se ha supuesto

DURANTE EL ECLIPSE DE HOY, SE OBSERVARA LA REACCION DE LOS GORILAS

Se harán cinematografías de la corona solar. En La Habana será visto desde las 3 p. m., parcial

WASHINGTON, agosto 30. (US) No pasará mucho tiempo sin que el mundo sepa si los monos—especialmente los grandes gorilas—son adoradores del sol.

El doctor William M. Mann, director del Parque Nacional Zoológico, hará observaciones acerca del comportamiento de los chimpancés, gorilas, orangutanes y monos de Suramérica durante el eclipse parcial de Sol que ocurrirá mañana.

Los resultados de estas observaciones, dijo el doctor Mann, servirán de corolario a la teoría darwiniana de que el hombre desciende del mono. El hombre primitivo fué adorador del sol y un eclipse de ese astro le causaba siempre profundo pánico.

Los gorilas especialmente han sido observados detenidamente y se cree que adoran al Astro Rey, por lo que el doctor Mann prestará particular atención a las reacciones que produzca el eclipse de mañana en un pequeño gorila.

LANCASTER, New Hampshire, agosto 30 (US) El Dr. Walter S. Adams, director de la expedición del Observatorio de Mount Wilson, está muy satisfecho del lugar escogido para llevar a cabo sus observaciones astronómicas.

A mil pies sobre el nivel del mar y rodeados de verdes montañas, los astrónomos han hallado muy agradable la tarea de prepararse para el eclipse solar de mañana.

El doctor Adams, vestido con una camisa gris y overallas y trabajando tan rudamente como cualquiera de sus mecánicos, delineó brevemente sus planes para mañana de la siguiente manera:

«Trabajaré con las cámaras cinematográficas para fotografiar el espectro, esto es, el espectro de la cromósfera, la atmósfera colorida que está alrededor del sol, la cual durante el eclipse total, muestra líneas de espectro.

«El Dr. T. Dunham, Jr., tomará instantáneas del espectro cada tres o cuatro segundos y el Dr. E. E. Ellerman tomará fotografías de la corona. Los doctores S. W. Michelson y Edison Pettit medirán la corona.

«El Dr. F. Wright del laboratorio del Instituto Carnegie, está con nosotros y también el Dr. C. E. K. Meese, de los laboratorios de la Eastman Kodak, quien tomará películas del eclipse.

«El eclipse total comenzará a las 3:00 p. m. y durará aproximadamente 99 segundos. Por todo durará unas dos horas y veinte minutos en Lancaster.

«El eclipse parcial comenzará a las dos de la tarde y terminará a las 4:36, horas de La Habana.

INUNDACIONES EN CIENFUEGOS

CIENFUEGOS, agosto 30.

La casa Máximo Gómez, 12, clausurada, donde estuvo una escuela pública, se desplomó en el día de hoy, no ocurriendo desgracias personales.

Rafaela Pérez y Samaniegos, de 28 años, vecina de Santa Clara y Casales, se suicidó hoy dándose fuego a sus ropas, por estar aburrida de la vida.

—A causa de los torrenciales aguaceros de ayer y hoy, se han registrado inundaciones en los barrios de Tulipán, y en la Calzada de Dolores y en la de Manacas, no habiendo que lamentar desgracias ni pérdidas materiales de importancia.

Obdulio García.

Deslinde ilegal se pretende hacer en el sur de Baracoa

BARACOA, agosto 30.—El semanario local «La Palabra», publica hoy una interesante información, denunciando un escandaloso y gigantesco deslinde que se pretende llevar a efecto en la costa sur de este término.

Dice que los geófagos, sorprendiendo la buena fe de nuestros campesinos, llevan a efecto un fraudulento deslinde, haciendo creer a los habitantes de aquellos contornos que los trabajos que se efectúan de mesuras de trochas y las señales realízanse con el de construir una carretera en tan accidentado lugar en el tramo comprendido entre Bocas de Jaruco y Sabana, abarcando una enorme extensión de terreno.

Corresponsal.

LA CASA DE LA MONEDA DE CHINA, ES RUINOSA PARA EL GOBIERNO

SHANGHAI, China, agosto 30—US. En vez de «hacer dinero», la casa acuñadora de la moneda china de esta ciudad está arruinando al gobierno.

El costo mensual del mantenimiento de la fábrica de acuñación es de $10.000 mientras que la misma no entrega al gobierno mjs de cien mil dólares plata cada mes.

En vista de que cada dólar que acuña la citada casa de la moneda cuesta al gobierno cerca de $2.10, se ha pensado en clausurarla.

Ocho ferrocarriles españoles dejarán de funcionar

WASHINGTON, agosto 30. (U S).—Ocho ferrocarriles españoles dejerán de funcionar el mes de septiembre próximo a menos de que el déficit que acusa su administración no se cubra por las organizaciones comerciales de las regiones por que atraviesan, según un cablegrama que ha recibido hoy el departamento de Comercio.

La ley de 12 de mayo de 1932, dictada por el gobierno republicano de Azaña, releva al gobierno español de la obligación de hacerse cargo de las compañías concesionarias que abandonen el negocio por imposibilidad de continuarlo, obligación en que se hallaba el estado español de acuerdo con las leyes de la monarquía, al objeto de que los intereses comerciales de la nación no sufrieran ningún quebranto.

Los ferrocarriles que dejarán de funcionar son:

San Julián de Musques a Castro Urdiales y Translaviña.

Cartagena a La Unión, Las Blancas y «El Descargador».

Valdepeñas a Puerto Llano.

Orda a Grao de Castellón, y Villareal al Grao de Burriana.

Sevilla a Alcalá y Carmona.

Granada (Sierra Nevada).

Mollet a Caldas de Montbuy.

Amorabieta a Guernica y Pedernales.

Los negocios en el Brasil dañados por la revuelta

WASHINGTON, agosto 30. (US).—Los negocios brasileños se han contraído considerablemente a causa de los desórdenes políticos. En las ciudades de San Pablo y Santos reina tranquilidad, pero Santos, puerto por donde se hace la mitad del comercio exterior de la República, ha sido cerrado a la navegación y está interrumpida la comunicación ordinaria con Río Janeiro y otras partes del Brasil.

No se tienen estadísticas exactas acerca del movimiento de café brasileño debido a la clausura del puerto de Santos desde el 9 de julio.

Las exportaciones de Río Janeiro y Victoria hasta el 22 de julio consistieron en 225,942 sacos y 79,531 sacos, respectivamente, y las existencias en dichos puertos eran 365,922 y 62,250 sacos, respectivamente.

Las cosechas no han sufrido a causa de la presente situación según se dice, agregándose que, en términos generales son satisfactorias.

HABRA QUE DECLARAR POR ESCRITO LOS DETALLES DE CADA APARATO DE RADIO

Se impondrá una penalidad del doble del impuesto a los que no lo paguen al cumplirse la prórroga. Hay un decreto a la firma del Secretario de Hacienda, dictando las instrucciones

Exclusivamente en una de nuestras informaciones de Hacienda, decíamos ayer «hemos podido recoger la opinión de que el Ejecutivo quiere usar de toda la benevolencia posible, y extender, aunque sea por unos días, el plazo llamado voluntario». Se ha confirmado plenamente, si se tiene en cuenta que ya el Secretario de las Finanzas tiene a la firma un decreto concediendo un plazo para aquellos contribuyentes que poseen aparatos receptores de radio y que, por la ley, eminentemente conminatoria, se cumple en el día de hoy a las cinco de la tarde.

El plazo que el Secretario concederá seguramente—ya está el decreto redactado por la jefatura de la Sección de Rentas Interiores—no será menor de quince días, tiempo suficiente—cree el jefe de la Hacienda—para organizar las oficinas que tienen a su cargo la recaudación de este nuevo e importante impuesto.

A continuación publicamos las instrucciones que debe conocer todo contribuyente de radio, ofrecidas por la Hacienda con este propósito:

INSTRUCCIONES A LOS CONTRIBUYENTES

Los aparatos que tengan hasta cuatro bombillos deberán abonar al fisco la suma de tres pesos; los de cinco a ocho bombillos, la cantidad de cuatro cincuenta centavos; de nueve a doce bombillos, la suma de seis pesos y de más de doce bombillos la cantidad de diez pesos.

Este impuesto será abonado por anualidades en las Zonas y Distritos Fiscales de la República que se encuentren en la jurisdicción del domicilio del contribuyente quien tendrá que firmar una declaración jurada del tipo, fabricante del aparato, bombillos que posee, número de la estación receptora, etc.

La Administración Fiscal proveerá de modelos a todos los contribuyentes.

Si después del plazo señalado cual quiera adquiriera un aparato de radio deberán presentar su declaración dentro de los quince días siguientes de su adquisición.

Los que no prestaran declaración jurada y pagaren el importe de los plazos señalados les serán aplicadas las penalidades y procedimientos señalado por la ley.

Los Administradores de las Zonas y Distritos Fiscales llevarán un registro de contribuyentes por este impuesto y vigilarán y fiscalizarán este impuesto con el personal a sus órdenes.

Las oficinas recaudadoras fijarán en tabilla, para general conocimiento, y harán públicos las instrucciones que se dicten para el pago de este impuesto.

PENALIDADES Y SANCIONES

La Ley creadora del «Impuesto del Radio» señala en su artículo III una multa por el duplo de la cantidad defraudada, en la primera infracción y en caso de reincidencia multa del Correccional por $10 o prisión, a razón de un día por cada peso.

En el artículo IV se fija multa de $10 a $50 por el Inspector a quienes estorbaren la fiscalización o vigilancia del servicio, siendo—una vez agotada la vía de apremio—trasladada al Correccional, que impondrá pena de prisión, en la forma predicha.

CUANDO PROCEDE LA BAJA DE UN APARATO

Se ha dictado una circular determinando cuando procede la baja de un aparato de radio inscripto en la Administración Fiscal.

He aquí los puntos principales:

«PRIMERA: Solo procederá la baja con carácter definitivo, cuando el aparato de radio que aparezca inscripto, se encuentre imposibilitado de funcionar en ningún tiempo, por carecer de arreglo, es decir «inservible de manera definitiva».

«SEGUNDA: A los que solicitaren baja por cualquier otro motivo que no fuere el apuntado anteriormente, se le «sellará el aparato de manera que se imposibilite todo funcionamiento del mismo», hasta tanto el contribuyente no solicitare nuevamente su alta y abonare la cantidad del impuesto que le corresponda, en la forma que está establecido».

Recuerde que la edición del número del centenario 1832 es limitada...

si no solicita con tiempo su ejemplar no podemos garantizarle que llegue a sus manos cuando se decida a comprarlo

llene el cupón..

que aparece en todas las ediciones del Diario de la Marina y

asegure su adquisición antes que resulte demasiado tarde

UN CARGAMENTO DE ORO CONFISCADO POR CHILE

VALPARAISO, Chile, agosto 30. (US) El gobierno confiscó hoy un gran cargamento de oro que varios comerciantes estaban de embarcar con destino al extranjero. El oro confiscado fué depositado en el Banco Central.

En Curico fué descubierto otro gran contrabando de oro oculto en tercerolas de manteca.

M.E.C.D. 2016

Se espera que el Senado apruebe las 19 leyes de amnistía votadas por los representantes

MULTA A LOS AUTORES DE UN TIMO SOBRE EL MANTO DE LA VIRGEN DE REGLA

Los timadores trataron de hacer creer a un individuo que le entregaban dos mil pesos, a cambio de cien de garantía para comprar el manto, pero aquél dió aviso a la policía

La Sección Primera de la Sala de Vacaciones dictó sentencia condenando a José Fernández Fernández, a multa de $500, y a Obdulio Menéndez Soler, a la de $300 por el delito de estafa en grado de frustración, con la agravante de reincidencia, por haber querido hacer víctima a Jesús Failde del timo del «manto de la Virgen de Regla».

Dice así el Tribunal en los hechos probados del fallo:

«El procesado José Fernández Fernández, que usa varios nombres y que ha sido condenado en diversas causas por estafa, se puso de acuerdo con el otro procesado, Obdulio Menéndez Solar, sujeto de pésima reputación y con ese objeto confeccionaron un paquete con papeles con sólo un peso en moneda oficial simulando contener crecida cantidad de dinero en billetes y el día 4 del mes de julio último entre los dos le propusieron a Jesús Fernández Failde entregarle ese paquete que le enseñaron afirmándole que contenía 2,000 pesos para que con ese dinero comprara un manto para la Virgen de Regla, que ellos le habían prometido a esa Virgen e ignorando conocer el pueblo de Regla, pero siempre que Fernández Failde les entregase a ellos 100 pesos en garantía de que había de cumplir dicha promesa.

Resulta probado también que el repetido Fernández Failde aparentó aceptar el encargo y prestóse a ir en busca de los 100 pesos para entregárselos en el Parque Maceo, pasando aviso a los detectives de la Policía Secreta, que detuvieron a dichos procesados en los momentos en que se aproximaban a Fernández Failde con la esperanza de recibir los $100.»

SUSPENDIDO EL JUICIO CONTRA EL AGRESOR DE SU ESPOSA

A solicitud del doctor Teodoro Cardenal, defensor del procesado, se suspendió ayer, hasta nuevo señalamiento, por la Sección Segunda de la Sala de Vacaciones, el juicio del proceso que se sigue a Rafael Quintanilla Soto, por el parricidio frustrado de su esposa María Teresa Velasco, en el pueblo de Santiago de las Vegas.

Conocerá de esta causa, a partir de mañana día primero de septiembre, la Sala Tercera de lo Criminal.

Se gestiona el traslado de la Srta. R. Proenza

La Srta. Mariblanca S. Alomá, visitó al General Herrera para pedirle la lleven a la clínica

La conocida escritora señorita Mariblanca Sabás Alomá, visitó ayer al general Herrera, a fin de obtener la autorización debida para el traslado a la Clínica Casuso, de la señorita Rita Proenza, que se encuentra recluída en la Cárcel de Mujeres de Guanabacoa, con motivo de la explosión de una bomba en su domicilio, Josefina número 15 A, en Arroyo Apolo, en la que ella resultara lesionada y su hermana Juana Luisa, gravemente herida.

Esta última se encuentra en perfectas condiciones de salud y ya en la citada Clínica, conforme anunciamos ha días, pero precisa ser sometida a una intervención quirúrgica en los ojos, a fin de que desaparezca cualquier complicación que pueda sobrevenirle en la vista.

Nos dijo la señorita Sabás Alomá, que Juana Luisa ve perfectamente, especialmente de lejos y que está sometida al tratamiento de los doctores Horacio Ferrer y Cuervo, especialista de los ojos.

LA DOCTORA BERTA DARDER, EN LIBERTAD

El doctor Zubizarreta, Secretario de Gobernación, dispuso ayer la libertad de la doctora señorita Berta Darder, abogado de esta capital, que se encontraba confinada en la Carcel de Mujeres de Guanabacoa, acusada de actividades terroristas.

La doctora Darder es muy estimada en los círculos sociales, forenses y culturales de esta capital, por lo que su libertad ha sido muy satisfactoriamente acogida.

SE PIDE QUININA CON URGENCIA EN GUANE, PARA COMBATIR EL PALUDISMO

Nuevamente recibió ayer un telegrama del Jefe Local de Guane el Director de Sanidad, en el que pide con urgencia gran cantidad de quinina a fin de combatir el brote palúdico que existe en la población y del que ha dado cuenta desde hace semanas.

Como hemos publicado, desde hace días se encuentra por aquella región el doctor Angel Gregorio Alayo, Inspector Médico, precisamente haciendo un censo de los atacados de paludismo que existen desde Puerto Esperanza hasta Guane.

La situación económica de los E. Unidos es pésima; el alza de valores fué ficticia; están hipotecando su "mañana" para vivir

El Sr. Roberto Netto regresa después de realizar un estudio concienzudo de la crisis norteamericana. Se graduó en la «Flushing Flying» de piloto, y recorrió 25,000 millas

Después de una larga estancia en los Estados Unidos regresó ayer a la Habana el Dr. Roberto Netto, Letrado Consultor de la Sección de Aduanas de la Secretaría de Hacienda y Profesor de Derecho Mercantil, quien partiera a principios del verano con rumbo a los Estados de la Unión en viaje de descanso y de estudio, al mismo tiempo.

Los Estados Unidos, potencia económica formidable, pasa en estos momentos por una de sus más duras pruebas. Es por ello que, tan pronto llegara a la Habana el letrado a que hacemos mención, nos dirigiéramos a él, para conocer su autorizada opinión sobre el problema americano, visto por un hombre joven versado en estudios económicos.

—No perdí mi tiempo en los Estados Unidos. Desde que salí de Cuba he tenido una vida en extremo agitada, habiendo entre otras cosas, terminado mi curso de aviación en la «Flushing Flying School», de Nueva York, y rendido un viaje interesantísimo piloteando uno de los aparatos de la Escuela de unas veinticinco mil millas.

SITUACION ECONOMICA DE ESTADOS UNIDOS

—«En cuanto a la situación económica americana, solo puedo decir, simple y llanamente, que es pésima y sin esperanzas de arreglo. El alza último de los valores no es más que un ardid político de Hoover, para asegurarse la reelección, que solo impresiona y «engaña» a los incautos. Aunque las noticias oficiales de los centros bursátiles son halagüeñas, la realidad es que entre los elementos financieros del país, los realmente serios no hay ni un átomo de optimismo sincero.

—El sistema que ha seguido el Gobierno americano es muy curioso, y si cabe, interesante en sus detalles y manera de llevarlo a efecto. Es, en síntesis, una especie de coacción sobre las grandes empresas, obligándolas a que distraigan de sus fondos de reserva, las cantidades necesarias para pago de dividendos; todo encubierto con el pretexto (insincero e hipócrita) de levantar así el crédito en la Bolsa y hacer que los valores suban, solucionando, con dicha alza, el problema.

DONDE NO HAY...

—Pero... como, de donde no hay, no se puede sacar nada, resulta que en el fondo, lo realizado por los Estados Unidos es, una vez más, hacer descansar el presente sobre el porvenir, o lo que es lo mismo: hipotecando el «mañana» para poder seguir viviendo «hoy», con las comodidades de costumbre.

—«¡Y luego hablan de nosotros!... exclama el Dr. Netto, no sin ironía.

—¿Y ese gravamen del futuro? Preguntamos.

—Precisamente; ese gravamen es el que producirá, irremisiblemente, tanto en las esferas privadas, como en las mismas oficiales, pues las combinaciones del Gobierno descansan, al par que en las mencionadas colecciones, en ayudas económicas más o menos indirectas derivadas de emisiones especiales de bonos del Tesoro, y bien claramente se sabe en los Estados Unidos que están guiadas por miras personales y egoístas del Partido Republicano.

CONFERENCIAS DE TARIFAS

—Sobre este último, se han celebrado recientemente muchas conferencias de carácter semi-secreto, entre los más fuertes elementos de la Industria y el Comercio americanos, con el único objeto de estudiar detenidamente el asunto y tratar de buscar una solución que ofrecer al Gobierno lo antes posible. Se piensa que estas agrupaciones, aun sin verdadera organización sean el comienzo de Instituciones consultivas asesoras del Gobierno en asuntos financieros y económicos en general. A casi todas estas reuniones—nos dice nuestro informante—he asistido, indicado por algunas compañías de aquí, clientes míos, y con carácter de abogado y representantes de ellas, nunca para nada oficial del Gobierno de Cuba.

—¿Cuál es la causa primordial de la crisis americana? Preguntamos.

—La verdadera causa de la crisis —nos con estó—se debe al descenso de las exportaciones, sin excluir otras causas como falta de pago, por otras naciones, de sus deudas de guerra, etc., dicho descenso es debido a los aranceles que, además, ha afectado al otro aspecto del problema, o sea, al cobro de las deudas, pues si Francia y los demás países deudores no poseen dinero, tienen que pagar en mercancías, pero si entonces se les cierra las puertas a sus productos, tampoco podrán pagar; luego, la única solución práctica está en conseguir, o bien una reducción en las tarifas, cosa que no parece posible por ahora, o bien estudiar la concertación de Tratados comerciales de reciprocidad, con aquellos países que puedan absorber algunos sectores importantes de la producción americana. Esta última idea es la que parece más realizable, y lo curioso es que sus principales propagadores están entre los mismos industriales, pues ellos son —precisamente—los que están sufriendo más de cerca las consecuencias del proteccionismo absurdo, que prevalece allí...

ROBERTO NETTO

Letrado Consultor de la Secretaría de Hacienda, que regresa de estudiar la compleja crisis financiera estadounidense.

—Ahora bien—continúa—hay otro factor que no puede tampoco perderse de vista, y es el del alto costo de la vida, que aun persiste en los Estados Unidos. Eso obliga a analizar con mucha cautela el problema, pues en igualdad de condiciones, el mercado americano podría verse invadido por artículos análogos extranjeros, donde la mano de obra y el costo de la producción en general, son más bajos. He aquí el escollo mayor con que se ha tropezado y se tropezará, mientras ese descenso de la vida a su justo nivel no se produzca y esto no es—ni puede ser—obra de un día, y menos producto de medidas coercitivas. No obstante, ahí está el único camino, o dicho con otras palabras, hay que empezar, no como dice Mr. Hoover, por gastar hasta el último centavo que uno tenga guardado, no, sino todo lo contrario, por economizar y, sobre todo, conformarse con ganar poco trabajando lo mismo y hacer una vida modesta, cada cual en su esfera.

Dos peticiones de pena hechas por el M. Fiscal

Para un ladrón que entró en una licorería por la luceta y para un chofer imprudente

El Fiscal ha interesado, en escrito de conclusiones provisionales, dos años y cuatro meses de presidio para Manuel Pérez o José Pérez González, por el delito de robo flagrante en grado de frustración y cualificado por la múltiple reincidencia, con la agravante de nocturnidad.

Relata que en la madrugada del 28 de junio último, escogida de propósito, el procesado Pérez o Pérez Fernández, se introdujo en el primer piso de la casa Concordia 145, en esta ciudad, que estaba desocupada y aprovechándose de ello rompió una luceta o calaraboya del techo de la planta baja pasando al almacén de licorería de Matías Suárez, del que sustrajo varias botellas de licores, ocultándose con ellas en el cuarto de baño, donde fué detenido, ocupándosele los licores valuados en $23.35.

En otro escrito de conclusiones provisionales, ha pedido el Fiscal la pena de tres meses de arresto mayor, para el chauffeur Manuel Vinelo Hernández, como autor de un delito de imprudencia temeraria, que de mediar malicia integraría dos delitos de lesiones graves, uno de lesiones menos graves, dos de daño a la propiedad y dos faltas, una de lesiones leves y la otra de daño a la propiedad.

Hace constar el Fiscal en su petición que en la tarde del 3 de junio pasado el procesado conducía como chauffeur el automóvil particular de pasajeros propiedad de Francisco Fernández Arias, por la Quinta Avenida del Reparto Miramar, en Marianao, pero al llegar al cruce que forma esa vía con la calle Diez y seis, lo hizo con tanta velocidad y falta de precaución que chocó con el que también particular de pasajeros y propiedad de Jules Marcus manejaba Carrie Marcus, sufriendo en el accidente lesiones Inocencio Fernández Guillot y Eulalia Peraza, ambos pasajeros del auto guiado por el procesado, y Carrie Mercus también, así como Arline Mercus, que como pasajera viajaba en la máquina de Carrie, a la que queda una cicatriz permanente en la región temporo-parietal derecha que le desfigura y afea el rostro. Las indemnizaciones las fija el Fiscal en la suma de $725 en favor de los perjudicados

LA CAMARA SE CITARA A SESION EXTRAORDINARIA, ULTIMANDO SU PROGRAMA

Las leyes comprenden delitos cometidos por jueces, malversación, falsedad, rapto, homicidios, disparos, lesiones, atentado, fraude, matrimonio ilegal, estafas, delitos electorales y otros varios

Se dió ayer en la Cámara de Representantes la noticia extraoficial de que tan pronto celebre sesión el Senado—cosa que se espera ocurra hoy—los congresistas de aquel Cuerpo serán citados a una asamblea extraordinaria para dar término al programa legislativo que está pendiente.

Muchos representantes estiman que el Senado ratificará las diez y nueve leyes de amnistías que la Cámara aprobó en su penúltima sesión, como una necesidad electoral en vísperas de los comicios de noviembre.

Dichas leyes son las siguientes, todas ya en poder de los senadores:

Amnistía a los jueces de cuarta clase que estén sometidos a expedientes de separación por haber realizado delitos en el desempeño de sus cargos.

Amnistía a los antecedentes penales por delitos electorales.

Amnistía a los antecedentes penales por delitos o faltas comunes.

Homicidio frustrado.

Malversación, fraude, exacción ilegal, falsedad en documento oficial, malversación.

Falsedad en documento oficial.

Delito de rapto.

Atentado a agente de autoridad y lesiones graves.

Falsedad en documento oficial.

Malversación y conexos.

Falsedad en documento mercantil.

Delito de matrimonio ilegal.

Todas clases de delitos de estafa.

Delitos de disparo de armas de fuego cometidos por agentes de la autoridad.

Delitos de lesiones graves.

Faltas cometidas por profesionales en el ejercicio de sus funciones.

Delitos de disparo de armas de fuego y lesiones graves.

Malversación realizada por empleados encargados de la custodia y ventas de sellos del Impuesto del Timbre.

Amnistía para todos aquellos funcionarios y empleados públicos que hayan sido candidatos a cargo electivo por cualquiera de los partidos políticos oficiales en las elecciones parciales de mil novecientos veintiseis, encuéntrense o no condenados en el momento de la promulgación de esta ley y que hayan cometido cualquier delito de malversación de caudales públicos o de infidelidad en la custodia de documentos públicos.

APROBADA LA SUBASTA DE PROPIEDADES DE LA CUBAN DOMINICAN COMPANY

El National City Bank colocará en el mercado una emision de $6.000,000. Los tenedores de valores de la antigua compañía, con un valor de $13.000,000 tendrán preferencia en el plan

NUEVA YORK, agosto 30. (US).—El juez federal Knox declaró hoy sin lugar las objeciones de la minoría de accionistas contra la venta en subasta, efectuada ayer, de las propiedades de la Cuban Dominican Sugar Company. Al mismo tiempo reiteró su aprobación al plan de la Comisión organizadora de dicha firma.

Samuel Zirn, abogado de los accionistas disidentes, había recurrido contra la subasta, pero el juez Knox desestimó el recurso.

David Hourwich y Edwin Sunderland, abogados de la Comisión reorganizadora combatieron las objeciones de Zirn, la principal de las cuales consistía en que The National City Bank resultaba el primer beneficado por la subasta.

Declaró Zirn que los libros de la Compañía aparecen mutilados y que las páginas del Libro Mayor que han desaparecido, contienen las cuentas de Percy A. Rockefeller, Charles Mitchell del National City Bank, C. A. Ingran and Company, y otros banqueros y obligacionistas.

David Horowitz, abogado de la Irving Trust Company, que administra judicialmente los bienes de la compañía, desmintió inmediatamente la afirmación de Zirn acerca de que han desaparecido hojas del Libro Mayor. Zirn no aclaró lo que pretendía denunciar al dar cuenta de la supuesta desaparición de tales hojas.

El juez Knox aprobó la venta y aludió a los cargos de Zirn diciendo que no eran más que «un montón de generalidades» a las cuales no podía concederse ningún crédito. Zirn también acusó al National City Bank, de haber traicionado a los tenedores de bonos, en su beneficio.

Finalmente el juez Knox aprobó el plan de reorganización en virtud del cual una compañía presidida por Thomas Fitzgibbons y G. Campbell se hará cargo de todas las propiedades de la Cuban Dominican Sugar Company y el National City Bank colocará en el mercado una emisión de 6.000.000 de pesos. Los tenedores de valores de la antigua compañía, con un valor de 13.000.000 de pesos, tendrán preferencia de acuerdo con el nuevo plan. El ochenta por ciento de los tenedores de valores han consentido la venta de las propiedades de la Cuban Dominican en pública subasta. Las acciones se vendieron el lunes como resultado de un juicio hipotecario interpuesto por el National City Bank.

FUERON CONDENADOS LOS PROCESADOS POR EL ASALTO A UNA BODEGA

Acometieron a garrotazos al dueño de una bodega en Güira y dispararon contra su esposa

La Sección Primera de la Sala de Vacaciones dictó ayer fallo condenando a los procesados Francisco Camejo Martos, José Díaz Montesino, Ignacio Pérez Pantaleón y Francisco Ginebra Casas, como autores de los delitos de robo con violencia en las personas; disparo de armas de fuego contra cualquier persona y lesiones menos graves, con la concurrencia de las agravantes de haberlo realizado en cuadrilla en horas de la noche escogida de propósito y en la morada de las víctimas, así como la de reincidencia, en cuanto a los tres procesados, a los que impone la pena de seis meses de arresto mayor a cada uno de los cuatro procesados por delito de robo; por disparos y lesiones menos graves, cuatro años, dos meses de presidio. También condena a todos los procesados por lesiones leves y daño a la propiedad a cinco pesos de multa cada uno, por cada falta y por último, condena al procesado Ginebra Casas por la falta de uso de arma silenciosa a diez días de arresto.

Declara probado la Sala que Camejo Martos, Díaz Montesino, Pérez Pantaleón y Ginebra Casas, puestos de acuerdo escogiendo la noche de propósito y armado Ginebra de un revólver, así como los otros tres provistos de sendos garrotes, a las nueve y treinta de la noche del 26 al 27 de marzo último, en los momentos que Pantaleón Cobo cerraba las puertas de su establecimiento bodega «La Montañesa» caserío de Tamaulipas, barrio Turibacoa, Municipio de Güira de Melena, en cuyo establecimiento vive Cobos en unión de su esposa Isabel del Busto, los procesados so pretexto de querer comprar uno de ellos una cajetilla de cigarros entraron en el establecimiento y súbitamente, esgrimiendo los garrotes, exigieron a Cobo la entrega del dinero que tuviera en su poder amenazándolo con matarlo.

Al protestar Cobo—sigue diciendo la Sala—continuaron en sus exigencias, comenzaron a darle golpes con sus garrotes. Como al ruido de la lucha se presentara la esposa de aquél, Isabel del Busto, empezó a clamar auxilio, por lo que Ginebra, sujetándola por un brazo, la amenazó con el revólver con darle muerte si no se callaba y al no lograr su propósito, disparó contra ella, penetrando el proyectil por el lado derecho del vientre y saliendo por la región lumbar de ese mismo lado, lesión que curó a los veintiocho días, sin consecuencia.

A los gritos de la Busto—continúa—y al ruido del disparo y al sentir que acudían los vecinos del lugar, los procesados se dieron a la fuga.

Pantaleón Cobo sufrió lesiones que curaron sin asistencia médica.

El Ministerio Fiscal había interesado en conclusiones provisionales diez años para cada uno de los procesados, pero en el acto del juicio modificó pidiendo las penas que el Tribunal impone por los referidos delitos.

D. Ramón Rosainz

Uno de los valores más prestigiosos del Magisterio Nacional, el veterano de la enseñanza popular, cuyo nombre enaltece estas líneas, celebra hoy su onomástico.

¿Quién no conoce y estima al señor Rosainz?

No hay madre que no piense en él cuando tratar de buscar un educador ejemplar para su hijo.

No hay uno solo de sus antiguos discípulos que lo echen en olvido, y muy especialmente en las horas de contrariedades penas y dolores y es que las prédicas de este viejo maestro llegan al corazón, fortifican en el alma y ésto se explica fácilmente si se atiende a que Rosainz vive y ha vivido siempre con el espíritu en el cielo.

El viejo Rosainz, como cariñosamente los llaman propios y extraños, es para todos, a nada se niega cuando se trata de hacer algún bien, para él no hay cansancio ni dificultades cuando se trata de realizar una buena obra, tanto más si ésta reviste un carácter moral, en una palabra. Ramón Rosainz, como ciudadano, es la figura que pongara nuestro Don Pepe en su magnífico aforismo: «Instruir puede cualquiera, educar solo quien sea un evangelio vivo».

Felicidades, maestro, felicidades.

PRONTO SERA CONOCIDO EL FALLO DEFINITIVO POR LA SORBETERA-BOMBA

Los defensores de la señora Mariana de la Torre y de sus compañeros en esta causa mantuvieron sus alegatos ante el Consejo de Guerra Superior, los que el Fiscal refutó

Cuatro horas justas duró ayer la vista de los recursos entablados por los doctores Ricardo Dolz, Gonzalo Freyre de Andrade y Carlos Manuel de la Cruz, contra la sentencia del Consejo de Guerra que condenó a la señora Mariana de la Torre Griñan viuda de González de Mendoza, su hijo Ignacio González de Mendoza, Francisco Corrons Canalejos y Luis Pérez Hernández, por infracción de la Ley de Explosivos y condenados a la pena de catorce años, ocho meses un día de reclusión como autores del atentado terrorista al Presidente de la República, en la Quinta Avenida, del Reparto Miramar, en junio último, proceso que se conoce por el de la sorbetera-bomba.

EL CONSEJO DE GUERRA SUPERIOR

A las nueve de la mañana, en punto, quedó constituído el Consejo de Guerra Superior, integrado por su presidente, coronel Julio Sanguily y sus vocales, los coroneles Serafín Espinosa, Juan Cruz Bustillo y Alberto de Carricarte, perteneciente éste a la Marina Nacional, y el teniente coronel Heriberto Hernández. De secretario actuó el capitán Francisco Soler y ocupó el asiento de fiscal el capitán doctor Carlos Reyes, estando presente, también, el teniente coronel Antonio Mesa, fiscal del consejo superior y auditor del Quinto Distrito Militar.

HABLA EL DOCTOR GONZALO FREYRE DE ANDRADE

El presidente concedió la palabra al doctor Freyre de Andrade, defensor de Francisco Corrons; dicho letrado sostuvo por espacio de cerca de dos horas los motivos de sus recursos, basados, principalmente, en la incompetencia que alegó de los tribunales militares para conocer de los procesos que se siguen a civiles, puesto que, agregó, de acuerdo con la Constitución y con la Ley de Procedimiento Militar, esa clase de tribunales sólo son para juzgar a los miembros de las Fuerzas Armadas no pudiendo, por lo tanto, invadir la jurisdicción propia de los Tribunales Ordinarios consagrados por la Carta Fundamental de la República, aparte de que, — siguió diciendo, — el Tribunal Supremo de Justicia, máximo Centro Judicial de Cuba, ha declarado en reiteradas sentencias la inconstitucionalidad de la Ley de 17 de febrero de este año que creó los Tribunales Militares para el conocimiento de las causas por delitos de infracción de la Ley de Explosivos y otros cometidos por elementos civiles, por lo que la Ley referida no puede seguir siendo aplicada.

INFORMA EL DR. DE LA CRUZ

A continuación informó el doctor de la Cruz, abundando en los mismos fundamentos de casación que el anterior, a nombre de su patrocinado, Pérez Hernández.

LOS ALEGATOS DEL DR. DOLZ

Varios fueron los motivos sostenidos por el Rector de la Universidad de La Habana, en abono de la casación del fallo que condenó a sus patrocinados, que son la señora viuda de González de Mendoza y su hijo Ignacio.

Expresa que como más viejo que sus compañeros no quiere dejar pasar ni una sola oportunidad para sostener los puntos favorables a sus defendidos y por eso va a analizar en detalle los motivos del recurso, que son los siguientes:

Primero, la sentencia cometió error al estimar que los actos ejecutados por los acusados era delito, puesto que se trata de una tentativa inidonea y no procede en nuestra legislación que sigue la Escuela Clásica, segundo, la sentencia se equivocó aun en el supuesto de que fuera idóneo el medio, porque, de acuerdo con los hechos declarados probados, no se trata de un delito frustrado de colocación de explosivos, sino de uno de tentativa, porque no se habían ejecutado todos los actos necesarios, ya que fueron detenidos los acusados, según las especificaciones, cuando se encontraban colocando el magneto; tercero, también se equivocó la sentencia al aplicar la circunstancia agravante de despoblado y de faltas de respeto al Presidente de la República, dado que ambas no pueden existir; el cuarto, la pena debe ser menor que la impuesta, porque al tratarse de tentativa y no de delito frustrado y no apreciarse las agravantes referidas, bajo la pena en un grado considerable.

El cuarto motivo lo establece el doctor Dolz, al amparo del número 10 del artículo correspondiente de la Ley que autoriza el recurso, por carecer de jurisdicción el Consejo de Guerra que juzgó a los acusados ya que, — afirma, — se constituyó ilegalmente y se protestó de ello cuando se inició el Consejo. Se refiere a las tres épocas distintas en las reclamaciones de las faltas de jurisdicción: primera, la en que se establece la Ley de Procedimiento Militar de 18 de Enero de 1909, hasta el 16 de Febrero de 1932; segunda, de 17 de Febrero de 1932, fecha de la promulgación de la Ley a que hemos hecho referencia, hasta el 12 de Mayo de 1932 y tercera, desde esta última fecha en que se declaró inconstitucional la repetida Ley hasta nuestros días. Analiza cada una de esas épocas para llegar a la conclusión de que no hay problema de inconstitucionalidad, dado que el Supremo ya la ha declarado.

Hizo una brillante disertación sobre el alcance de la declaratoria de inconstitucionalidad de una Ley, decreto, reglamento o disposición, rebatiendo la tésis que mantiene el criterio de que la repetida declaratoria que desde luego se hace en controversia entre partes sólo favorece a las partes interesadas en el recurso y no aprovecha a otras, que no lo son. Agrega que este argumento es cierto, pero cuando se trata de derechos civiles o privados, pero es incierto, afirmó, cuando se trata de derechos públicos; y añadió que el derecho de los ciudadanos a ser juzgados por los Tribunales competentes, (artículo 19 de la Constitución), es un derecho constitucional, fundamental sagrado para el ciudadano.

Y terminó reproduciendo las palabras pronunciadas por el doctor Orestes Ferrara, en la sesión de la Cámara del 12 de Junio de 1913, al respecto de la obligación de acatar todos los Poderes constituídos los fallos del Tribunal Supremo que declaran inconstitucional una ley.

HABLA EL FISCAL, DR. REYES

Después, pronunció su informe el fiscal, capitán doctor Reyes, el cual refutó a los referidos letrados en todos y cada uno de los puntos por ellos sostenidos, alegando que el fallo estaba bien dictado y que procedía su confirmación en todos sus extremos, por no haber, desde luego, a su juicio, causa alguna para que sea revocada la sentencia, puesto que ésta calificó bien el delito é impuso la pena correspondiente al mismo.

Terminó el acto con una aclaración del doctor Dolz, sobre lo que ha de estimarse medio idóneo para producir una explosión reafirmando que el magneto ocupado no lo era, como tampoco el recipiente que ha dado en llamarse sorbetera-bomba, porque entonces, lo podría ser también un jarro...

Dentro de breves días se conocerá el fallo del Consejo de Guerra Superior

ARROLLADO

Jesús Pernas Amores, de 55 años y vecino de Jesús María 96, sufrió lesiones de carácter grave diseminadas por el cuerpo, al ser arrollado en Merced entre Picota y Curazao, por el auto 33156, que conducía Lorenzo Hernández Gayoso, domiciliado en Alcantarilla número 12, que fué detenido y puesto en libertad por el Juez de Guardia doctor Pichardo, por estimarse el hecho casual.

DENUNCIA DE ROBO

Berta Redindo Bernal, vecina de Pocito 107, dió cuenta a la policía de que de su domicilio le habían robado un cofre en el que guardaba prendas por valor de 110 pesos. La policía investiga el hecho.

La Hacienda y el problema de la plata

El Secretario de la Cámara de Comercio Cubana trató del asunto en la Hacienda

Ayer por la mañana celebró el secretario de la Cámara de Comercio Cubana la anunciada entrevista con el subsecretario de Hacienda para tratar de los impuestos de consumo, del problema de la plata y de las circulares 8 y 9 de Inmigración.

El doctor Altunaga declaró al doctor González del Valle que acerca del problema de la plata adoptará dentro de tres o cuatro días la resolución pertinente.

Respecto a los impuestos de consumo, dijo que ya está redactado el decreto estableciendo la prórroga para la declaración jurada de las existencias y la forma de pago del tributo, que aun no había sido firmado por el Jefe del Ejecutivo.

Finalmente, en cuanto a las circulares 8 y 9 de Inmigración, comunicó que desconocía la solución que se le propondría a la Hacienda, pues el estudio del problema está sometido a otro Departamento: el de Inmigración.

LOS COMERCIANTES DE SANTIAGO DE CUBA Y LOS IMPUESTOS DE CONSUMO

El Gremio de Tejidos de la Unión de Detallistas y la Asociación de Comerciantes de Santiago de Cuba han dirigido, con motivo de la exposición que le fué enviada al Secretario de Hacienda en relación con la exención del impuesto de consumo a todas las mercancías que se encontrasen almacenadas en los establecimientos antes de la vigencia de la Ley de 9 de agosto, sendas cartas telegráficas al señor Antonio Antón, Presidente de la Asociación de Comerciantes de la Habana, a la Cámara Nacional de Comerciantes e Industriales y a la Asociación Nacional de Detallistas de Tejidos Sedería y Joyería, en las que felicitan efusivamente a las citadas entidades y se adhieren al contenido íntegro de la misma, ya que estiman que ese criterio está en perfecta armonía con el que sustentaron los primeros momentos.

Bolsa de New York

(De nuestra Redacción en N. Y.)

COTIZACIONES DE LA EDICION DE MEDIA NOCHE DEL «TIMES»

ACCIONES:	3.301,071
BONOS:	$10.799,100

M.E.C.D. 2016

El uso de fuerzas de E. U. en otros países puede ser tomado como violación de la Doctrina de Monroe

EL DR. BARRERA ACLARA AL DR. ABALLI LOS ERRORES EN SU CARTA PUBLICADA

No puede ser dado de baja por él, por depender exclusivamente de la Secretaría de Sanidad, ni puede recoger el instrumental por pertenecer a la misma Secretaría. Texto íntegro de la carta

El doctor Antonio F. Barrera, nos dirige copia de la carta que, con fecha de ayer, hubo de dirigir al doctor Angel A. Aballí, en contestación a una de este galeno en que se le citaba, rogándonos su publicación.

He aquí dicha carta:

«Habana 30 de agosto de 1932.

Sr. Dr. Angel A. Aballí,
17 No. 323. Vedado.

Señor: En vista de su atenta fecha 27 de los corrientes, en la que aparecen conceptos erróneos debidos, tal vez, a la premura de redacción o al desconocimiento de mi verdadera situación en el Servicio de Niños, que, con tan enaltecedores esfuerzos, logró usted organizar, anexo al Hospital Nuestra Señora de las Mercedes, creo mi deber aclarar estos errores que festinadamente han sido dados a la publicidad.

Mi función dentro de su Servicio de Niños del Dispensario «Angela Elvira Machado», fué siempre la de colaborador en mi carácter de Jefe del Negociado Central de Higiene Infantil de la Secretaría de Sanidad y Beneficencia y encargado personalmente del Servicio de Vías respiratorias Superiores, que en todo tiempo ha sido una dependencia de la Secretaría de Sanidad y Beneficencia.

Por lo tanto, doctor Aballí, estimo que si bien pudiera usted repudiar mi colaboración, no tiene facultades para dar por terminados mis servicios, toda vez que no dependo ni he dependido de usted desde que inicié en noviembre del año 1927 los servicios referidos.

Como consecuencia de lo antes expuesto incurre de nuevo en error, al rogarme en su carta que nombre a persona de mi confianza que previo inventario recoja en el Departamento de oto-rino-laringología, cualquier pertenencia mía de mi especialidad; debo manifestar, doctor Aballí, que todo el instrumental, mobiliario, enseres del servicio aludido, son propiedad exclusiva del Estado (Secretaría de Sanidad y Beneficencia) y que fueron remitidos al señor Director del Hospital Nuestra Señora de las Mercedes con la tramitación usual en estos casos, según puede verse en el inventario que obra en expediente y que está debidamente autorizado con la firma del empleado que lo recibió. No puedo ser más que el señor Secretario de Sanidad y Beneficencia o un delegado suyo el que reciba el citado material.

Hasta aquí la aclaración oficial y que como funcionario del Estado, consciente de mis deberes, he creído hacer.

Existen en su carta otros conceptos referentes a mi persona que parecen ser los que le indujeron a tomar la equivocada disposición. Hasta esta fecha no tengo noticia oficial de haber sido condenado ni siquiera procesado por «el delito que me incapacita de acuerdo con los estatutos de la Federación Médica de Cuba para seguir manteniendo relaciones profesionales con aquellos que mantienen su adhesión a la Federación y cumplen con su sagrado deber en relación al juramento prestado»; seguramente tanto usted como los distinguidos profesionales que integran «el cuerpo facultativo en pleno que presta sus servicios honorarios en el Hospital Mercedes, Servicio de Niños, y los adheridos «del resto del personal médico del Hospital Mercedes, conocían desde el 27 próximo pasado, fecha de su carta, el fallo del Tribunal Especial que debe estar actuando o ha actuado en forma para mí desconocida; pues si mal no recuerdo en los Estatutos de la Federación Médica de Cuba, se establece el procedimiento a seguir en los casos de faltas graves y afirmo que yo, el acusado en este caso, no me he enterado si he sido procesado, juzgado o condenado.

Le ruego doctor Aballí, perdone la publicidad de esta carta pero a ello me obliga el haber publicado usted antes la suya y crea también que aunque nunca le he temido, ni le temo, a la publicidad de mis actos, en estos momentos estimo preferible que los médicos meditásemos mucho lo que escribimos y antes de darle publicidad a lo escrito, debíamos pensarlo más aún.

Muy atentamente,

Dr. F. A. Barrera».

Brujos de la Bolsa

Por Antonio ESCOBAR

El Profesor Dickinson, de la Universidad de Illinois, ha publicado, acerca de la situación económica, algo que causará tristeza al lector. Y es que, desde el año 90 del Siglo Diez y Ocho, los precios al por mayor han tenido, alternativamente, períodos de alza o de baja, cada uno de los cuales ha durado 13 años.

Lo cual, aplicado al caso actual, significa que, como la depresión comenzó el año 20, durará 13 años más; información que, sin duda, afligirá a los productores. Pero ¿no serán algunos menos años?

El Profesor, que es hombre de ciencia, habla de buena fe, se limita a dar a conocer los hechos y no aventura augurios; además, nada cobra por su información.

Hay aquí otros sujetos, augures profesionales, que, sobre cobrar, dan consejos a los tenedores de valores; consejos que han costado a éstos un dineral.

Los consejeros son publicaciones neoyorkinas. Una de ellas, la **Standard Trade** cuesta al año, de subscripción, 180 dollars; otra, **Moody**, 150; la tercera **Babson** 120; y la cuarta **Brookmire**, 60. Por esos precios se encargan de aconsejar a sus subscriptores cuándo deben comprar o vender; y cuándo abstenerse de toda acción. Algunas veces los consejos dan buenos resultados a los subscriptores; otras, salen éstos con las manos en la cabeza.

Un escritor, diligente y laborioso, Mr. W. H. Garfield, ha tenido la paciencia de examinar las colecciones de consejos desde el año 27; labor de benedictino que lo honra; y, por desgracia, demasiada larga para reproducirla aquí.

Del examen se deduce que esas publicaciones, como informadoras y consejeras, dejan mucho que desear; además, hay contradicción, bastantes veces, entre ellas; lo cual plantea la interrogación de: ¿Cuál es la que está en lo firme?

Mr. Garfield las acusa de **no** haber aconsejado a sus clientes que vendiesen sus valores a tiempo, antes del **crash, o debacle,** como dicen en Francia, del año 29; y posteriormente de haber desperdiciado la oportunidad, en varias ocasiones, de haber ahorrado dinero, retirándose completamente del mercado.

—No se vieron—añade—, esas ocasiones; y se incitó, más y más, al público a comprar; y cuando el mercado se viró—**did turn**— se tardaron tres semanas en enterarse de ello.

Pero, suceda lo que suceda en la Bolsa y aunque ello sea cataclísmico, uno de los augures sigue cobrando sus 180 dollars anuales, otro 150, etc. y como los abonados son, nullares, esto representa una bonita entrada anual, que no desciende ni en épocas de depresión, como la presente.

Con razón, y con gracia, ha dicho otro autor americano, Mr. Lorenzo Dennis:

"Hay una manera infalible de hacer dinero en la Bolsa; y es venderle al público consejos para ganar ese dinero".

Es un caso no idéntico, pero sí análogo, al de las **timbas,** o casas de juego; de las cuales dicen en España:

"De enero a enero
el dinero es del banquero".

Pero la Bolsa, si es un lugar de especulación y que se presta a jugadas, como aquellas que dieron fama siniestra en N. York a Jay Gould, es también un mercado, que sirve al público y a las empresas por acciones; y sin el cual sería muy difícil la colocación de valores; y como no habría cotizaciones oficiales, estarían abiertas las puertas al engaño.

Con o sin Bolsa, o Mercado de Valores, como propiamente se llama en inglés, siempre subirían y bajarían las acciones de las empresas y también las Deudas Públicas de los gobiernos, y habría corredores encargados de comprar, o de vender por cuenta ajena, esas clases de papel.

Y habría banqueros que harían esas operaciones para servir a sus clientes y hasta a gente desconocida. Esto era lo que existía antes de que viniesen las Bolsas de Valores y que era muy inferior a lo presente; así para los particulares y los organismos oficiales.

Gobiernos, Ayuntamientos, Consejos Provinciales, que emitían valores como para el público que quería adquirirlos o venderlos.

Lo que sí convendría sería inventar unos augures bursátiles que lo hiciesen mejor que ésos, puestos en solfa por Mr. Garfield.

No me sorprende que un público incauto siga los consejos de esos sujetos aprovechados; porque sé que hay negociantes, hombres prácticos al parecer, que antes de lanzarse a una operación aventurada, consultan a las echadoras de cartas y otros profetas.

Y sé esto porque me lo dijo, años atrás, un malagueño que después de haber sido en Nueva York intérprete de hotel, casó con una italiana lista; la cual titulándose Princesa de algo y con una vestidura oriental de alta fantasía, adivinaba el porvenir.

Entre sus clientes figuraban sujetos que la consultaban acerca del éxito de una operación comercial o bursátil, sin explicar, por supuesto, en qué consistía.

Nueva York.

MAS SOBRE EL MUNECO

Por ABELA

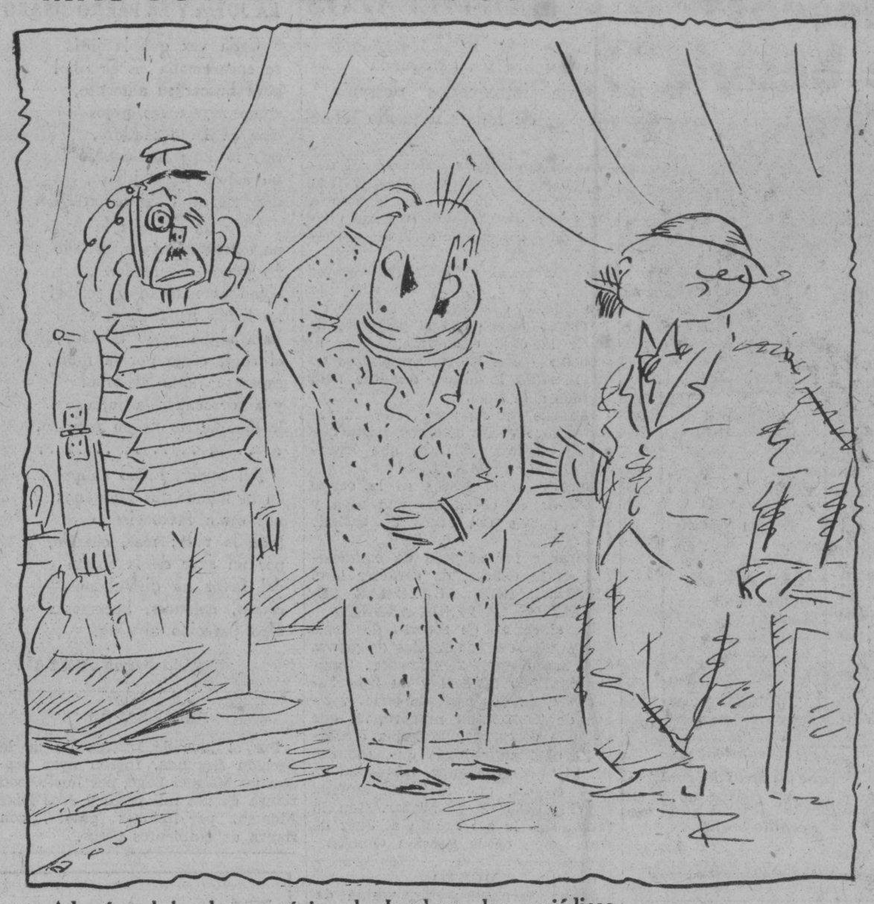

—Además, el hombre mecánico de Londres, lee periódicos...
—Este también; pero ahora parece que le han quitado algún resorte, porque se le caen de las manos...

En un semestre se consumieron más de 38,000,000 de kilos de carne en Cuba

Estadística pecuaria, con los promedios y los precios

En el preámbulo de la estadística sobre la existencia y consumo de ganado en la República en el segundo semestre de 1931, que acaba de dar a la publicidad la Comisión Nacional de Estadística y Reformas Económicas se hacen interesantes consideraciones por el Presidente de ese organismo doctor Domingo Espino y Carbó.

Dice el doctor Espino que desde hace varios años la Secretaría de Agricultura y la Comisión que preside viene laborando al objeto de obtener una exacta estadística sobre la verdadera existencia de ganado de todas clases y cuanta es la carne que consumimos, lo que no ha sido logrado debido en muchos casos a que diversos municipios y la propia Secretaría en otros, no remitieron los datos interesados.

Indica, además, el doctor Espino la conveniencia de que los propietarios cuiden de gestionar las debidas anotaciones en los Registros Pecuarios, no sólo para conocer el volumente de esa riqueza sino una serie de detalles que resultan necesarios para las disposiciones de orden proteccionista y de defensa de esa riqueza, sin desatender el derecho del consumidor que debe mantenerse en una línea de perfecta equidad.

La existencia total de ganado en la República, en 31 de diciembre de 1931, era de 4.204.904 vacunos, 1 millón 963.627 machos y 2.241.277 hembras; 73.507 mular, 43.707 machos y 29.800 hembras; 2.597 asnal, 1.254 machos y 1.343 hembras. Correspondiendo por provincia: Pinar del Río: 371.012 vacunos, 47.558 caballar, 4.607 mular y 115 asnal. Habana: 312.037 vacunos; 53.912 caballar, 115 asnal. Matanzas: 263.086 vacunos, 53.567 caballar, 3.641 mular y 181 asnal. Santa Clara: 886.992 vacuno, 145.416 caballar, 24.155 mular y 640 asnal. Camagüey: 1.335.750 vacunos, 80.012 caballar, 6.803 mular y 306 asnal Oriente 1.036.027 vacunos, 179.553 caballar, 29.454 mular y 1.117 asnal.

El ganado sacrificado para el consumo en la República de primero de Julio a 31 de diciembre de 1931 fué en total de 194.510 vacunos con 34.279.186 kilos de peso y precio promedio de 0,28 con 6 por kilo; 67.087 de cerda con 3.707.358 kilos de peso y precio promedio de 0.30 por kilo siendo el valor de lo consumido $7.570.565 el vacuno, $1.266.562 el de cerda y $41.323 el lanar y cabrío. Los kilos consumidos por habitante fueron 8.651 de vacuno, 0.935 de cerda y 0.041 de lanar y cabrío.

AUGUSTO VALDES ESPINOSA

Ayer falleció en esta capital un querido compañero de los talleres del DIARIO DE LA MARINA al que todos apreciábamos por su laboriosidad y hombría de bien: Augusto Valdés Espinosa, que por espacio de varios años estuvo entregado a sus diarias labores como linotipista de esta casa.

El finado, padre amantísimo y ejemplar, deja en la orfandad a seis pequeños hijos, nombrados Jesús, Rigoberto, Luis, Araceli, Caridad, y Orlando.

Hoy a las cuatro de la tarde, será el sepelio, partiendo el fúnebre cortejo de la casa mortuoria, Revillagigedo 94.

Acompañados en su dolor a la desconsolada esposa de Augusto, la señora Araceli Pelegrín y a la autora de sus días, la señora Lucía Espinosa.

TRES MEDICOS CESARON EN LA QUINTA CANARIA Y SE NOMBRO A OTROS 5

El Secretario de Sanidad ordenó la formación de expediente al doctor Puente Duany, médico del Hospital Nuestra Señora de las Mercedes, por haberse negado a asistir a un enfermo asociado

Cerca de una hora estuvieron ayer conferenciando con el secretario de Sanidad los doctores José Joaquín Chalons, director de la casa de salud «La Purísima Concepción», y Eduardo Cárdenas y Gerardo Gutiérrez Valladón, del cuerpo facultativo de dicha quinta, solicitando del Dr. Céspedes visitara personalmente las distintas casas de salud de esta capital, por estimar que funcionan normalmente. El secretario de Sanidad les prometió inspeccionarlas dentro de unos días.

Finalmente dieron cuenta al doctor Céspedes de haber quedado constituida la Asociación Médica Nacional, que integran los 73 profesionales que en la actualidad prestan sus servicios en Hijas de Galicia, Centro Gallego, La Covadonga, Asociación de Dependientes, Quinta Canaria y La Balear.

CONTRA EL DOCTOR PUENTE DUANY

El secretario de Sanidad designó ayer al doctor Oscar Cartaya, juez investigador del expediente iniciado contra el doctor Puente Duany, anatomopatólogo del Hospital Nuestra Señora de las Mercedes, por haberse negado a atender a un socio de la Quinta de Dependientes recomendado del doctor Chalons, y que padece de cáncer.

Alegó el doctor Puente Duany al no atender al enfermo, que se nombra Arturo Trenzado Guzmán, la vigencia de un decreto presidencial de noviembre de 1930 que especifica que dichos servicios son absolutamente gratis para los pobres, cobrándoseles determinada cantidad de dinero a los pudientes.

Ayer mismo inició las investigaciones del caso el doctor Cartaya, después de celebrar una larga entrevista con el secretario de Sanidad.

DESIGNACIONES EN LA QUINTA CANARIA

Con motivo de haber renunciado a sus cargos en la casa de salud Nuestra Señora de la Candelaria, de la Asociación Canaria, los doctores Aurelio de Flores, José Carreras Boada y Manuel Fernández Benítez, la Junta Directiva designó en su lugar a los doctores José Comas Foch, Alejandro F. Clemente, Pedro Vargas, Raúl González Gigate y Antonio María Guzmán.

EL SUBSECRETARIO DE GOBERNACION

Nuevamente se entrevistó ayer con el secretario de Sanidad el subsecretario de Gobernación, doctor Giordano Hernández y, según pudimos informarnos, trataron ambos sobre el problema de la huelga médica.

EL PROBLEMA DEL MUTUALISMO

El Colegio Médico de la Habana está redactando un manifiesto que dirige al pueblo explicándole, desde su inicio, el desenvolvimiento y las bases fundamentales del mutualismo.

PROCEDERAN AL EMBARGO DE LAS PROPIEDADES DE LOS CENTROS

Los doctores Emilio Núñez Portuondo y Carlos M. Piñeiro, letrados de la Federación Médica de Cuba, representantes de los facultativos que hasta hace poco integraron los cuerpos médicos de las casas de salud de esta capital, procederán ante los Tribunales a solicitar el embargo preventivo de las propiedades de dichos centros, en cobro de adeudos a los profesionales ascendentes a la cantidad de $84,000, en la forma siguiente: Centro Balear $22,000; Centro Gallego, $19,000; Asociación Canaria, $19,000 y Asociación de Dependientes $25.000.

UN SOCIO SE DIRIGE A LOS DIRECTIVOS DE LA ASOCIACION DE DEPENDIENTES

El señor J. A. Villar, vecino de Arroyo Apolo, nos envía copia de la carta que, en calidad de socio de la Asociación de Dependientes del Comercio, ha dirigido al presidente social de esa colectividad, al de la Sección de Beneficencia, así como a los delegados ante la Unión de Sociedades con Sanatorio. Por ella les anuncia que, creyendo es justa la petición de los médicos, en el problema mutualista que se debate, se propone en la próxima junta general romper lanzas a favor de que se restituya el antiguo cuerpo médico, concediéndoles sus peticiones.

YA TIENE CUERPO FACULTATIVO EL CENTRO CASTELLANO

La comisión del Centro astellano designada al efecto ha dejado ya ultimado todo lo relacionado con el nuevo Cuerpo Facultativo, que había de prestar servicios en lo adelante en su Sanatorio «Teresa de Jesús».

Lo integran dieciseis doctores con los que habrán de presidirlo como Director y Subdirector en comisión.

Dichos doctores serán presentados hoy, a las tres de la tarde, en el Centro Castellano, a la Junta Directiva, convocada al efecto.

LA UNION MUTUALISTA DE SOCIEDADES CON SANATORIO

Continuó anoche sus labores, La presidió el señor Enrique Elizaga, con el Presidente del Centro Asturiano, señor Emilio Castrillón y el de Hijas de Galicia, señor Manuel Vicente. Asistían casi todos los delegados del campo y de la Habana.

Una comisión del Centro Castellano, integrada por su Presidente señor Chas y su Vicepresidente, señor Alejandro Villada, visitaron anoche a los miembros de la Unión Mutualista, para rogarles que en vista que la Asociación de Dependientes había acordado admitir como asociada a la mujer, por la cuota de un peso cincuenta centavos, cosa que perjudica en alto grado al Centro Castellano, que se tratara del asunto en La Unión procurando llegar a la unificación de las cuotas para la asociada en todas las sociedades que han acordado admitirla.

El Presidente, señor Elizaga, prometió hacerlo con el vivo interés que el ruego demandaba.

También conocieron los de la Unión de una atenta comunicación suscripta por el Presidente de la Cámara de Representantes, doctor Guas Inclán, invitando a los mutualistas para que designen una Comisión que concurra a dicha Cámara, el día seis de septiembre próximo, día en que se tratará del problema del mutualismo.

Y se acordó que la Comisión, ingrada por el Ejecutivo y los señores Valeriano Fernández Viña y el doctor Miguel Angel Díaz, concurra a la Cámara, previa la redacción de un escrito dirigido a la misma exponiendo la opinión de los mutualistas respecto de la mutualidad, documento que debe ser conocido en la sesión que el día cuatro del mismo mes celebrará la Unión.

SOLUCIONADO EL PROBLEMA DE LA COLONIA DE CIENFUEGOS

También han solucionado su problema los señores de la Comisión, que vino a la Habana, representando a la Colonia española de Cienfuegos. Ya tiene los médicos contratados para todos los servicios de su Sanatorio.

Los médicos no van hoy con los comisionados a Cienfuegos, porque los Comisionados quieren antes dar cuenta de sus labores en la Habana. Irán dentro de breves días.

Un sereno hizo un disparo a un pacífico chofer

Lo hirió en un brazo. El chofer esperaba a la señora a quien sirve para salir en su máquina

Anoche fué asistido en el quinto centro de socorro por el doctor Dardet y el alumno Crespo, el chofer Anastasio Hernández, de 30 años de edad, vecino de Salud 129, de una herida producida por proyectil de arma de fuego en el brazo izquierdo, sin salida del impacto.

Ante el capitán Hidalgo, de la décima estación, declaró Hernández que encontrándose sentado en el muro de la casa de 27 y 2, de la cual es empleado, en espera de que la señora Carolina Fernández Fundora se dispusiera a salir de paseo en su automóvil, se le presentó el sereno nocturno Francisco Daumon Marcos, de 41 años, vecino de 27 número 245, quien lo increpó y vejó sin causa alguna.

Acto seguido Daumon sacando el revólver le hizo un disparo, produciéndola herida que presenta.

Por su parte el sereno manifestó que al ver a Hernández sentado en el muro de la residencia de la señora Fernández Fundora, lo conminó para que se marchara de ese lugar, cosa a lo que se negó aquel, y que al tratar de detenerlo, le despojó del club, al mismo tiempo que trataba de maltratarlo, por lo que se vió en la necesida de defenderse con su revólver haciendo un disparo al aire.

También prestó declaración Julián Izquierdo Morales, vecino de 4 y 31, manifestando que encontrándose en Zapata y 2, vió cuando el vigilante nocturno agredía al chofer Hernández, al mismo tiempo que le hacía un disparo.

Con todo lo actuado se le dió cuenta al Juez de Guardia, presentándosele al detenido Daumon.

NADA SE HA RESUELTO EN LA DENUNCIA CONTRA EL DR. JOSE MIGUEL PEÑA

El Secretario de Sanidad, hasta las últimas horas de la tarde de ayer, no había resuelto nada en relación con la denuncia que le fuera elevada por los médicos internos y alumnos del «Hospital Mercedes», contra el Director de este benéfico establecimiento, doctor José Miguel Peña.

Entre los funcionarios sanitarios se comentaba ayer, que los créditos concedidos al Hospital Mercedes habían sido notablemente restringidos durante los últimos meses, causa por la cual el doctor Peña se veía materialmente imposibilitado de evitar las naturales desatenciones que se advierten en el Hospital de referencia.

Los servicios de agua ascienden a unos sesenta mil

Se dan facilidades para pagar las contribuciones. Detalles de la organización del Acueducto

Se ha intensificado notablemente, el movimiento en las oficinas del Acueducto de la Habana, en virtud de la fiscalización que ejerce sobre las mismas la Comisión Revisora de Altas y Bajas de la Secretaría que viene actuando desde hace tiempo, mediante las inspiraciones y órdenes directas del señor secretario, quien ha dispuesto el funcionamiento de nueve taquillas de Recaudación, con el fin de facilitar a los contribuyentes el pago de sus cuotas.

DISTRIBUCION DE TAQUILLAS

La taquilla número 1, comprende la letra A; la número 2, de la B a la Ch; número 3, de la E a la F; número 4, de la G a la K; número 5, de la L a la M; número 6, de la N a la Q. En esta se abonarán los metros contadores. Número 7, comprende la letra S; número 8, comprende las letras R a la Z. La taquilla número 9 corresponde al Vedado, en todas sus calles.

FACILIDADES AL PUBLICO

Con esta distribución aumentan las facilidades al público contribuyente. El actual secretario estimó, desde que tomó posesión, una necesidad la ampliación de taquillas y la reorganización del servicio, para evitar que el contribuyente que va a pagar al Estado un servicio que éste le presta, tenga que sufrir demoras para realizar la operación, ya que la abreviación de tiempo favorece a las dos partes. Siendo en la actualidad la ascendencia de los servicios unos sesenta mil, necesitaban de esas facilidades, que realmente constituyen un acierto del señor secretario de Obras Públicas.

LAS MESAS DE APREMIO

También ha quedado organizado el número necesario de Mesas de Apremios, en la Sección respectiva que tiene a su cargo los asuntos de los contribuyentes morosos, para activar el procedimiento de «vía de apremio» y hacer efectivas las recaudaciones, por concepto de atrasos.

LOS DEPOSITOS

Los depósitos por reclamaciones u otro concepto, se harán como hasta ahora, en la taquilla 11, que se halla a cargo del alférez de Navío, señor José Caballín, delegado de la Secretaría, colector auxiliar, en cuya taquilla habrá atención permanente para estos ingresos y demás del Departamento, a fin de que no tengan los contribuyentes que esperar más tiempo que el necesario al turno que les corresponda. Se ha ampliado, con un auxiliar adicional, pero que éste y el referido teniente puedan atender mejor al público.

LA APLICACION DE LA NUEVA POLITICA HOOVER-STIMSON CREA GRAVES CONFLICTOS

La política de los Estados Unidos relativa a que no se reconocerán las expansiones territoriales obtenidas por medios violentos señala cada día un completo fracaso

WASHINGTON, agosto 30.—US.—Los funcionarios del Departamento de Estado temen hoy que la aplicación de la nueva política Hoover-Stimson referente al no reconocimiento de las ganancias territoriales en la América Latina pueda poner en peligro la eficacia de la histórica Doctrina de Monroe.

Dícese que al aplicar este «instrumento de paz» a la disputa entre Paraguay y Bolivia sería necesario aplicarlo también a todas las demás controversias y que resultaría reconciliar esa doctrina con el uso de la fuerza en Nicaragua, Haití, Santo Domingo y otros países de este hemisferio.

Los funcionarios explicaron que según la interpretación dada por el ex Presidente Teodore Roosevelt a la Doctrina Monroe, los Estados Unidos reiteraron su derecho de enviar fuerzas armadas a la América Latina para proteger las vidas e intereses de sus ciudadanos. Bolivia alega que está usando sus tropas con el solo fin de proteger sus intereses. Por lo tanto, bajo la nueva doctrina, se asegura que el uso de fuerzas armadas de los Estados Unidos puede ser tomado en el futuro como una violación directa de la Doctrina Monroe, según la interpretó el ex presidente Roosevelt.

Mientras tanto, se ha sabido que Paraguay y Bolivia han rechazado la aplicación de la nueva Doctrina en principio, siendo esta la tercera vez que fracasa sucesivamente, pues con anterioridad fracasó en el Extremo Oriente, primero en la disputa entre China y Rusia y después entre China y Japón.

El Paraguay ha rechazado la última proposición de la Comisión de Neutrales, que no se ha dado a la publicidad. Bolivia la rechazó ayer.

Aunque las respuestas están dirigidas a las cinco naciones neutrales que tratan de componer diferencias, en realidad va contra la «nueva política» de los Estados Unidos en que se basan las notas de los países neutrales.

La nota reiteraba la política de los Estados Unidos relativa a que no se reconocerán las ganancias territoriales obtenidas por la fuerza de las armas y recomendaba una tregua a base del status territorial del primero de junio. Desde entonces, Bolivia ha recapturado muchos fortines y ocupado territorio del Chaco, que era originalmente boliviano, por lo que insiste en retener todo lo ganado hasta ahora. Bolivia dice que si la nueva Doctrina ha de tener efectos retroactivos sería necesario modificar todos los mapas geográficos de la América Latina.

La nota agrega:

«Debe hacerse notar que la nueva Doctrina se refiere únicamente al caso del Chaco, cerrando los ojos a las violencias del pasado y dejando abierto el campo a todas las futuras injusticias, salvo las territoriales.»

EL PARAGUAY Y BOLIVIA RECHAZAN EL ARMISTICIO PROPUESTO, DE DOS MESES

El Paraguay dice que no puede aceptar ninguna solución que no sea a base de recuperar sus posiciones en El Chaco. Bolivia tampoco acepta las condiciones ofrecidas por los neutrales

WASHINGTON, agosto 30.—US.—Los funcionarios del departamento de Estado esperaban con impaciencia la contestación del Paraguay a la nota que enviaron ayer al gobierno de Asunción, juntamente con otra igual que despacharon a La Paz, Bolivia, proponiendo un armisticio de sesenta días a partir del primero de septiembre próximo.

Bolivia se ha mostrado propicia a someter su disputa con el Paraguay a un armisticio a base de continuar las posiciones militares que posee actualmente en el Chaco y se espera por los funcionarios del departamento de Estado la contestación del Paraguay.

Un alto funcionario del departamento dijo hoy que «la nota declara de manera específica que los países neutrales no reconocen las posiciones militares existentes, sino que se limitan a sugerir la suspensión de las hostilidades durante sesenta días a fin de que en ese período de tiempo Paraguay y Bolivia puedan llegar a una solución definitiva de su disputa. Lo esencial es impedir nuevas hostilidades. Por lo demás el acuerdo a que lleguen tendrá que ajustarse a la declaración que hicieron el 3 de agosto los diecinueve países neutrales de la América».

Aunque todavía no se ha recibido la nota oficial del gobierno Paraguayo, se sabe que éste rechaza la sugestión de las cinco potencias neutrales. El Encargado de Negocios paraguayo, doctor Pablo Ynfran, ha manifestado hoy al subsecretario Francis White que su país no puede aceptar la proposición de los neutrales como no aceptará ninguna sugestión a base de que Bolivia retenga los fortines que ha capturado últimamente.

Los despachos de Asunción, Paraguay, dicen que los fortines que se encuentran ahora en poder de los bolivianos «constituyen una grave amenaza para el Paraguay».

Por su parte el gobierno paraguayo ha dado instrucciones a su delegado cerca de la Unión Pan americana para que únicamente acepte las negociaciones en el caso de que Bolivia se comprometa a devolver los fortines que tomó últimamente.

De La Paz, Bolivia, dan cuenta que ha ocurrido una crisis en el gabinete con motivo de la disputa del Chaco, afirmándose, sin embargo, que continuará al frente del departamento de Estado, el señor Gutiérrez.

Bolivia también ha rechazado según se ha sabido a última hora, la nota de las potencias neutrales, negándose a entregar los fortines que ocupa por razones estratégicas.

EL DR. FERRARA OCUPARA TAMBIEN, COMO INTERINO, LA CARTERA DE HACIENDA

El próximo sábado tomará posesión del cargo, que desempeñará mientras dure la licencia concedida al doctor Mario Ruiz Mesa. Se habló de varios Secretarios, pero ha vencido la tradición

Ya es del dominio público que al secretario de Hacienda se le ha concedido una licencia de sesenta días. Durante ese tiempo el doctor Ruiz Mesa, candidato a representante por el partido Liberal, se dedicará, desligándose totalmente de las finanzas nacionales, a los problemas políticos y especialmente al suyo, encontrándose para día 8 en Santa Clara, su región natal, para iniciar su campaña electoral y ahora el interés de las gentes está en conocer el nombre de la persona que lo ha de sustituir, interinamente, en su calidad de secretario de Hacienda, durante el período de su licencia.

Se han barajado varios nombres: el del doctor Orestes Ferrara, secretario de Estado; el del doctor Eugenio Molinet, de Agricultura, y, ayer mismo, se hablaba del doctor Octavio Averhoff, secretario de Justicia, y doctor Octavio Zubizarreta, secretario de Gobernación.

Nosotros sabemos que por tradición, siempre que ha estado vacante, por cualquier motivo, la secretaría de Hacienda, se ha hecho cargo de la misma el de Estado, salvo en una ocasión en que recayó la designación en la persona del secretario de Agricultura.

Cuando era secretario de Hacienda el doctor Santiago Gutiérrez de Celis, éste se ausentó distintas veces—cinco veces nada menos—del territorio nacional, con motivo de ir a los Estados Unidos en misiones especiales del Gobierno en relación con los financiamientos de Obras Públicas.

Sin embargo, no queriendo dar una noticia basados únicamente en cálculos lógicos, acudimos hasta el despacho de uno de los más altos jefes de la secretaría de Hacienda y éste nos confirmó nuestra suposición.

Nos dijo:

—El secretario de Hacienda interino, durante la ausencia del doctor Mario Ruiz Mesa, lo será, por tradición, y además por competencia, el doctor Orestes Ferrara. El sábado entrante, a las diez de la mañana, —agregó—, en el despacho de la secretaría de las Finanzas, tendrá lugar el acto de la entrega de la cartera por el funcionario saliente al entrante.

—Tendrá facultades: la firma, la resolución de los asuntos, etcétera, el secretario interino? —interrogamos.

—La firma de la secretaría la tendrá, como siempre ocurre, siguiendo los dictados de la Ley, el subsecretario del departamento. El secretario sólo podrá refrendar los decretos.

Así, pues, podemos asegurar que el actual secretario de Estado será el secretario de Hacienda interino.

UN INGENIERO AMERICANO ASALTADO EN PLENO PRADO

Charles Jones, natural de los Estados Unidos, d e45 años de edad, ingeniero y vecino de Cárdenas 36 y medio, requirió ayer el auxilio de la policía, por haber sido asaltado por tres individuos, en los momentos que se encontraba sentado en uno de los bancos que están situados en la esquina de Prado y Virtudes.

Según expresó se le acercaron tres individuos y mientras uno de ellos el de raza blanca le apuntaba con un revolver, los otros dos de raza blanca, lo despojaban de cuanto poseía de valor.

La policía logró arrestar a Jasé Pérez y a Heriberto Hernández Correa, por estimar eran dos de los tres acusados.

M.E.C.D. 2016

CRUCIGRAMA

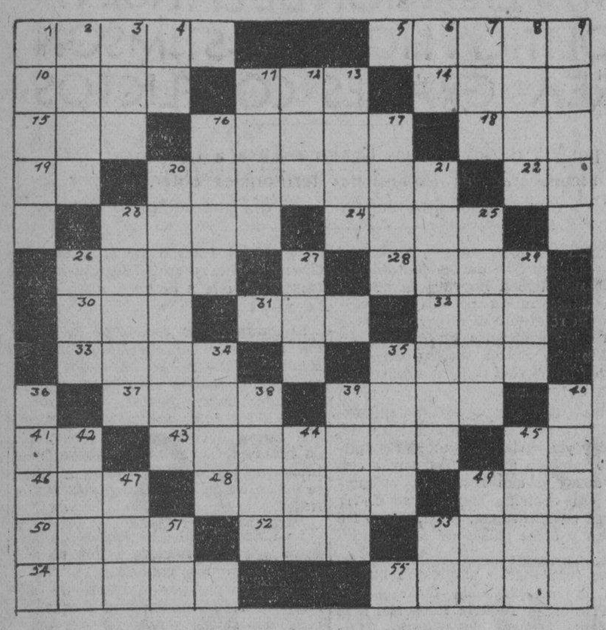

HORIZONTAL

1. Señal.
5. En Oriente, mercado público.
10. Superficie.
11. Amarro.
14. Pieza de una casa.
15. Especie de cuervo.
16. Entretenido.
18. Existo.
19. Artículo.
20. Falto de voz.
22. Negación.
23. Proyecto.
24. Juego.
26. Clase de tela.
28. En el mar (plu.)
30. Hijo de Noé.
31. Epoca.
32. Pronombre demostrativo.
33. Hermano de Caín.
35. Parte del ojo.
37. Comarca que comprende el sur de Judea y parte de la Arabia Pétrea.
39. Fruta (plu.)
41. Afirmación en el dialecto provenzal.
43. Engalanas.
45. Georgia. E. U. A. (abr.)
46. Gorra.
48. Constelación.
49. Vivía en una cabaña.
50. Partes de un ave.
52. Islita de la costa gallega.
53. Bálsamo.
54. Ciudad de Bélgica.
55. Cuñado de Napoleón I.

VERTICAL

1. Gran patriota cubano.
2. Lago salado de Asia.
3. Condenado.
4. Nombre de letra.
6. Muy sobresaliente.
7. Onomatopeya del ruido de un golpe.
8. De ala grande.
9. Clase de tela.
11. Hijo de Lot.
12. Diez. (inglés)
13. Lugar en Oviedo.
16. Ahinco.
17. Descanso.
20. Sitio sembrado de álamos.
21. Alfareras.
23. Populacho.
25. En los desiertos.
26. Constelación.
27. Altar.
29. Auxilio.
34. Fango.
35. Nombre ruso.
36. Libro sagrado de los musulmanes.
38. Nacido en Marruecos.
39. Algunos.
40. Elefante de la época cuaternaria.
42. Rabo.
44. Río de Alemania.
45. Especie de cuello.
47. Tío famoso.
49. Hijo de Odín.
51. Le pertenece.
53. Pronombre.

La solución mañana.

SOLUCION AL CRUCIGRAMA ANTERIOR

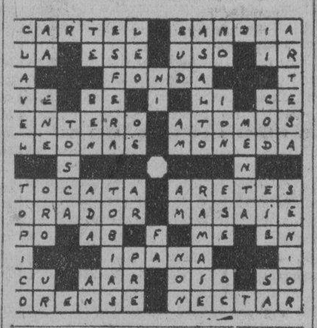

Puerto

La navegación marítima y aérea perturbada. El huracán que ha iniciado este año la época en que se desarrollan esos temibles meteoros, y que ha afectado Santiago de Cuba, el Canal de la Florida y que azotó la costa sur de la propia península ha perturbado tanto la navegación marítima como la aérea y que cubren rutas por esos lugares afectados.

El turbo eléctrico Morro Castle de la Ward Line, que desde New York esperaba llegar a la Habana, en la mañana de ayer, tuvo que desviar su ruta al enfrentarse con el huracán alejándose lo suficiente para perder un día y por tanto hasta las 8 de la mañana de hoy no arribará ese barco según el último radiograma recibido del Capitán R. R. Willmott que decía que estaba a 286 millas fuera del radio de acción de la tormenta y que no tenía novedad a bordo.

El Morro Castle zarpará de madrugada para New York nuevamente.

Los barcos de la ruta de la Florida, o sean el Cuba y el Florida han rendido sus viajes sin interrupción, pero, el ferry Estrada Palma suspendió su viaje de ayer.

En cuanto a los aviones, llegó de Miami el avión Comodoro 670 con dos pasajeros Mrs. Frances I. Macandrews e hijo Charles, pero a las tres de la tarde emprendió viaje de regreso, volando hora y media hacia Miami, pero al encontrar muy mal tiempo regresó llegando a la Habana, sin novedad a las cinco de la tarde.

El Florida. El vapor americano Florida llegó ayer tarde de Key West con 20 pasajeros.

Salidas. Salieron ayer el Cuba para Key West y Tampa, el President Polk para San Francisco, el Calamares para Cristóbal, el Contessa para Cristóbal.

El Raymond. De Hamburgo y escalas llegó ayer tarde a última hora el vapor alemán Raymond que trajo carga general.

Salió el Florida. El vapor americano Florida de la Peninsular Occidental S. S. Co., salió en la mañana de hoy para Key West, llevando carga y pasajeros entre ellos Bernardo Tamargo Díaz, Evelino Pazos Kelly y Stella Nelson, J. Earl Brown y señora, Silas Wright.

Los carnets de Mar. Habiéndose terminado el plazo para que los tripulantes de embarcaciones de bandera cubana, obtengan de las capitanías de puerto, el correspondiente Carnet de identificación, sin cuyo requisito no pueden ser enrolados, ni traficar en las embarcaciones en general, desde mañana, el Capitán del Puerto Sr. Miguel Angel González, por medio de la Policía procederá a dar cumplimiento a lo dispuesto sobre ese asunto.

Lugares donde podrán atracar. La propia Capitanía del Puerto, ha dictado la siguiente circular:

«Por Cuanto» esta Capitanía ha podido comprobar que algunos patrones de lanchas dedicadas al tráfico de pasajeros, en bahía, vienen atracando sus embarcaciones para tomar y dejar pasajeros en lugares no habilitados.

Por cuanto» Lo anteriormente expuesto constituye una infracción del Reglamento y Disposiciones para Capitanías de Puerto, aparte de otras infracciones aduanales que pudieran derivarse.

Por tanto en uso de las facultades que le confiere el Apartado 14 de la Orden 174 de septiembre de 1899 vengo a disponer lo siguiente:

Primero: Las lanchas o embarcaciones que se dediquen al tráfico de pasaje en el Puerto, podrán atracar y tomar o dejar pasajeros solamente en las escalas habilitadas y que son las siguientes:

A, Muelle de Caballería; B, Muelle de Luz entre el primero y segundo espigón; C, Luz entre el segundo y tercer espigón; D, muelle llamado Destino, Casa Blanca.

Segundo: Queda totalmente prohibido que las embarcaciones indicadas anteriormente atraquen ni tomen o dejen pasajeros en los lugares siguientes: Fesser ferrocarriles Unidos, Luz entre el primer espigón y el espigón de Santa Clara, Casilla de pasajeros entre los espigones de San Francisco a Santa Clara, espigón de San Francisco costado norte, muelle de policía.

Estas últimas escalas pueden ser utilizadas únicamente por las siguientes entidades: Fesser Compañía General de Transporte Regla, Luz primer espigón lanchas portales; Casilla de pasajeros funcionarios de Aduana; muelle de la policía autoridades y funcionarios de la Aduana, Marina de Guerra.

Los infractores de esta disposición serán severamente castigados por esta Capitanía, de acuerdo con las leyes vigentes.

El supervisor de la Policía del Puerto queda encargado del más exacto cumplimiento de lo dispuesto.

Lo que se publica para general conocimiento.

Agosto 29 de 1932.

Miguel Angel González,
Capitán del Puerto.

Franquicias. Han sido concedidas las franquicias de estilo para Mr. John Kallevig Jr. hijo político del Encargado de Negocios de Noruega en Cuba que llegará el día 5 del próximo mes en el Karlsruhe.

"SAL DE FRUTA" ENO PURIFICA LA SANGRE

Las erupciones de la piel y el cutis marchito acusan sangre impura. Para limpiar de venenos el sistema, tómese en ayunas un vaso de agua fresca con una cucharadita de ENO, el laxante benigno, seguro, agradable y espumoso que aprueban los doctores. No crea hábito.

ENO es además ANTIACIDO

ENO'S FRUIT SALT

La boca que despierta deseos de besarla

Mal Aliento lo causan a veces los residuos alimenticios entre los dientes. Colgate corrige esta condición.

La boca, para invitar la caricia de sus besos, debe lucir dientes de blancura perfecta—debe tener un aliento puro y agradable. Es cosa fácil, cepillándose los dientes por la mañana y por la noche, con el dentífrico Colgate. Colgate no sólo limpia los dientes y les da brillo hermosísimo, sino que además,—usted *siente* que su sabor agradable y delicioso *le deja la boca fresca, el aliento puro y perfumado.* Cómprelo hoy mismo.

COLGATE'S RIBBON DENTAL CREAM

Colgate contiene más que los otros de igual precio. Uselo con el cepillo mojado.

ADC3214S

EL RECORD ESTABLECIDO POR DOOLITLE QUEDO POR DEBAJO DE OTROS "ASES"

Haizlip voló de Los Angeles a Nueva York, en diez horas y 19 minutos. En las competencias aéreas de Cleveland hubo huelga de aviadores. Sesenta pilotos proclamaron aumento de premios

NUEVA YORK, agosto 30. (US)—Un nuevo record de velocidad trascontinental de diez horas y diecinueve minutos desde Los Angeles a Nueva York se estableció extraoficialmente esta tarde cuando James G. Haizlip, de Ferguson, Missouri, pasó por el aerodromo Floyd Bennett a las 6.04 de la tarde.

Haizlip ganó el trofeo Bendix, desde Los Angeles a Cleveland, Ohio, y sin aterrizar continuó hacia el Este para romper el record trascontinental de once horas y quince minutos establecido por el comandante James H. Doolittle en la competencia Bedix del año pasado.

Los funcionarios del aerodromo estiman que Haizlip desarrolló una velocidad media de 250 millas por hora en el vuelo de 2.500 millas al través de la nación.

Haizlip, completamente exhausto cuando salió de la cabina de su aeroplano, fué saludado por el comandante J. Nelson Jelly, manager del aerodromo.

El piloto dijo que su velocidad máxima fué de 275 millas por hora sobre los llanos del Oeste y que el tiempo era excelente desde Cleveland a Nueva York.

Veinticuatro minutos después que Haizlip, llegó al aerodromo Floyd Bennet, el aviador Roscoe Turner, de Los Angeles, que también batió el record de Doolittle.

El comandante Doolittle batió el año pasado el record de velocidad de Frank M. Hawks, quien, a su vez había vencido al coronel Lindbergh y su esposa.

LosR Lindbergh hicieron el viaje de Los Angeles a Nueva York en catorce horas y media.

HUELGA DE AVIADORES

CLEVELAND, Ohio, agosto 30.—(US).—Rompiendo todos los records anteriores, James Haizlip, de Ferguson, Mo., cruz óayer la línea final en su avión «Wedell Williams», para ganar el Trofeo Bendix en las carreras nacionales hoy.

Haizlip hizo el vuelo desde Los Angeles a esta ciudad en ocho horas y 45 minutos y siguió viaje a Nueva York sin aterrizar. Su promedio de velocidad fué de 245 millas por hora.

James Wedell, de Patterson, Louisiana, quedó en segundo lugar, Roscoe Turner, de Los Angeles, tercero y Harry Gehlbach, de Mt. Clemens, Michigan, cuarto.

Las competencias se vieron amenazadas de suspensión cuando sesenta pilotos se declararon en huelga pidiendo que se aumentaran los premios.

Los pilotos anunciaron que formarían un comité que se reunirá con la comisión oficial de las competencias para decidir la cuestión de los premios, pero decidieron terminar la carrera.

Sólo un accidente ocurrió durante el día de hoy cuando uno de los aviones chocó con las instalaciones de fuegos artificiales que se estaban preparando. La hélice del aparato quedó completamente destrozada pero no ocasionó más daños.

Si no hubieran salido los competidores del aerodromo de Burbank, en California, es posible que no se hubiera celebrado el programa de hoy, pues el tiempo dejaba mucho que desear.

Tres de los pilotos que terminaron la carrera Bendix, rompieron el record establecido por el comandante James Doolittle en la misma carrera el año pasado cuando cubrió la distancia en nueve horas, diez minutos y 21 segundos.

El tiempo de Wedell fué de ocho horas, 47 minutos y el de Turner de nueve horas, dos minutos y veinticinco segundos. Gehlbach hizo el recorrido en nueve horas, cuarenta y un minutos y 34 segundos.

Wedell, que aterrizó en esta ciudad antes de seguir viaje a Nueva York, tratando de romper el record transcontinental, manifestó que había entrado mucha niebla por el camino y que en varias ocasiones tuvo que volar a más de 18.000 pies de altitud para tener visibilidad.

Wedell tenía apuro en arrancar de nuevo hacia Nueva York. Turner manifestó que también había hallado muy mal tiempo por el camino.

Los records rotos hoy parecen pronosticar que se romperán los records mundiales de velocidad en los próximos eventos.

Un dedo...
dos dedos...
y luego CANADA DRY

Los gustos varían al mezclar bebidas. Unos prefieren un dedo de ginebra — otros, dos dedos de whisky. Pero para todo aquél que conoce la importancia del ginger ale . . . no hay duda: es siempre CANADA DRY — El Champaña de los Ginger Ales.

Exquisito por excelencia — se mezcla maravillosamente con todo licor. Ron, whisky, coñac o ginebra — todos despiden nuevos e irisados centelleos al verter CANADA DRY en su vaso. Y algo que usted debe recordar siempre es que el CANADA DRY sigue burbujeando vivamente hasta mucho después de que su bebida ha sido servida. Puede usted saborearla con toda calma — no perderá su centelleo.

De venta en todos los mejores bars, hoteles y restaurantes.

CANADA DRY
EL CHAMPAÑA DE LOS GINGER ALES
SUCS. DE MANUEL MUÑOZ Y CIA
Oficios núm. 88.— Telf. A-1474

UN EMPLEADO FUE ATACADO A MARTILLAZOS

Un hombre y su pequeña hija intoxicados después de haber ingerido leche

En la madrugada anterior, fué detenido por los vigilantes 1201 y 1946, un individuo que era perseguido a tiros por Jesús Elizarde Pérez, dependiente del garage situado en Reina 75.

Nómbrase el acusado Juan Reyes Piñero, de 33 años y sin domicilio conocido, el cual había penetrado en el citado garage con el propósito de robar la caja contadora, pero al tropezarse con Reyes, armándose de un martillo lo atacó, dándose acto seguido a la fuga.

Elizarde por su parte, con un revólver hizo varios disparos, hasta que acudieron los vigilantes que lograron detener al ladrón.

Registrado el Reyes se le ocupó enrollada en el cuerpo una soga y tenía puesto dos sacos de casimir azul.

Elizarde fué asistido de contusiones en la cabeza, de carácter leve.

ENVENENADOS AL TOMAR LECHE DE LA FINCA ARANGO

En el centro de socorro de Jesús del Monte fueron asistidos de graves síntomas de envenenamiento, Ignacio Santiago Martell y su hija Esperanza, de dos años de edad, vecinos de Tamarindo número 71, que se pudo comprobar le había ocasionado al ingerir leche que adquirió de la vaquería Arango, propiedad de José García, que la tiene situada en el pueblo de Calabazar. Con lo actuado se le dió cuenta al Juez de Instrucción de la Sección Quinta.

HURTO

Juana Fernández Mir, vecina de Gervasio, 88, departamento 8, dió cuenta en la Quinta Estación que en la misma casa reside el ciudadano americano Frank Larvin y su esposa, y que en la mañana de ayer, en ocasión de encontrarse ausente el matrimonio y ella, penetraron en el cuarto de Frank y sustrajeron cuatro fluses, por lo que sospecha que los autores del hurto sean los familiares de una criada que ella tuvo colocada.

EL PASTOR DAVIDSON, DICE QUE IRA A LOS EE. UNIDOS, PRONTO

LONDRES, agosto 30. (US) — Los Estados Unidos tendrán pronto la ocasión de ver y oír al Pastor inmoral y a una de las mujeres con las cuales fué acusado ante un tribunal eclesiástico en Inglaterra.

El Rev. Harold Davison, rector de Stiffkey, anunció hoy que se propone hacer una excursión por los Estados Unidos con el fin de levantar fondos para llevar a cabo la apelación contra la expulsión de la Iglesia de Inglaterra, a que ha sido condenado a instancias del tribunal consistorio de Norwich.

El rector ha agregado que Bárbara Harris o Rose Elis, dos de las mujeres que aparecieron citadas distintas veces en las declaraciones contra el Pastor, probablemente le acompañarán a los Estados Unidos.

Casos y Cosas

LA JUTIA Y EL PERRO JIBARO

Cada vez que la jutía
se encaramaba en el árbol
para buscar su alimento,
como movía los gajos
caía el fruto maduro,
que lo esperaba debajo
un astuto perro jíbaro,
dándose así el gran hartazgo.

Pero un día que la fruta
no estaba en sazón, el tallo
no podía desprenderse,
como es natural, y ¡claro!
no había fruta en el suelo
para aquel perro taimado,
el cual, ciego por la rabia,
esperóse junto al árbol
y al descender la jutía
le dió muerte de un zarpazo.

. . . . . .

Así somos, Fabio amigo,
en el mundo los hermanos:
nos están favoreciendo
toda la vida; mas, cuando,
por un azar de la suerte
del favor no disfrutamos,
ciegos, entonces, hacemos
algo parecido al caso.

Sergio ACEBAL.

PROCESADOS

Por el juez de Instrucción de la Sección Segunda, fueron ayer procesados Manuel Lage, por hurto, con fianza de dos mil pesos y José Díaz Aldama, por lesiones graves, con fianza de quinientos pesos.

Bromas y Veras

(Por J. ARISTIGUETA)

La contribución sobre los radios hasta ahora es «voluntaria», según definición oficial, porque los contribuyentes van a las oficinas recaudadoras a pagar. Y si la contribución es voluntaria, los contribuyentes serán voluntarios.

Verán ustedes cómo, al saberse esto, mucha gente no va a querer formar en las filas de los voluntarios, a causa de lo malísimamente que se ha venido hablando de ellos, durante todo el tiempo que llevamos de República.

Lo peor de todo nos toca siempre a los que nos preocupamos un poco del bien decir, porque ya nos tienen ustedes enredado con el concepto de «impuesto voluntario», y verán cómo nos vamos a quedar como los radios de esta bendita Habana; hablando sólos y a gritos, porque no acabaremos de comprender que sea «impuesto» y al par «voluntario».

Y ya que hablamos de gritos, vamos a dar al Distrito Central, completamente gratis, una idea como para recaudar no menos de $100.000.00 diarios, salvo que las matemáticas sean menos exactas que los pagos a los maestros.

En la Habana se calcula que existen unos 50.000 aparatos receptores de radio en manos de otras tantas familias, y no hay familia a quien no le zumbe el aparato desaforadamente, por no sabemos qué rara insensibilidad general: Porque, en lugar de graduar la voz o el sonido de modo que se acerque lo más posible a lo natural, y hacer que la música sea agradable y la palabra normal y clara, abren el altavoz hasta convertir en ruidos monstruosos y absurdos, in soportables para el oído humano, las ondas que recibe el artefacto. Y si a esto se añade que el ambiente está infectado de esa horrenda cosa que han dado en llamar música cubana, «sacada» por cualquier ganapán y cantada por individuos que parecen acabados de salir de la dehesa (porque tienen voz de becerro) se vendrá a la conclusión de que, por ineducación artística de la mayoría de los dueños de plantas trasmisoras, y por insensibilidad de muchos de los oyentes, las personas medianamente refinadas han de soportar los conciertos que quiera darle el vecino de la «cuadra» de al lado, nunca mejor llamada «cuadra».

¡Y no hay derecho! El que quiera tener mal gusto, que lo tenga él solo, y se limite a oír, encerrado en su casa, esa baraúnda de ruidos, desafinaciones y gritos a los que se llama «cantos» porque son duros como piedras; pero que no nos obligue a los demás, a oír el concierto y a gastarnos en anelgésicos todo el sueldo y el fiado de la farmacia.

Contra esa agresión inevitable, y esa ineducación incomprensible, no queda más que la multa de $5.00 a todo aquel a quien se le oiga su radio desde fuera de su casa, y aseguro que, de los 50.000 radios que hay en la Habana, habrán de pagar más de la mitad.

Y si se quiere una idea mejor, para mayores recaudaciones, propóngase otro «impuesto voluntario» a las personas que NO quieran oír tales radios, y ya estoy yo en las filas de los del rayadillo: Pero ha de ser a base de meter en la cárcel a todo el que cante sin saber, y a todo el que componga esas letras y músicas idiotas y malsanas que pervierten el buen gusto y alimentan morbosidades con rebajamiento de la cultura general. Ah; y a las plantas que tramitan tales ex abruptos las dedicaría para cosechar corcho, porque no cabe duda que son plantas de alcornoque.

Bien sé yo que esta atinada proposición no habrá de atenderla nadie por tratarse de las voces de la calle, o de los gritos de los vecinos, que jamás se oyen en el Distrito Central; mas para esta probabilidad suplico encarecidamente, se lo imploro si es necesario, a los vecinos de las casas fronterizas al antiguo palacio de los gobernadores, que instalen radios de los más potentes, y los abran «a todo meter» durante las horas de oficina: ¡no!; mejor durante las horas de siesta, porque durante las de oficina, a lo mejor les gusta.

Mejor solución sería inventar un fonómetro, con el que se pudiera medir la intensidad del sonido, y lo digo porque urge tomar una medida en el asunto. Los agentes del Distrito Central irían con el fonómetro por la calle, y allí donde subiera más grados de los autorizados, se impondría una multa también de alta graduación, que por ser de alta graduación iba a resultar general.

Esto, acaso diera lugar a pequeñas equivocaciones, como por ejemplo, que un agente oyera gritos desafinados (canciones, como dicen algunos hiperbólicos) y subiera a la casa, fonómetro en mano, a imponer la multa:

—A ver: Cinco pesos por exceso de voz en el radio.

—Pero, ¡si no tenemos radio! Es mi señora, que le puse la mano en la cabeza y le ha salido un chicón y grita como una descosida.

—¿Descosida? Es igual; todo es sin hilos. ¡Cinco pesos!

—¡Mentira!—grita la señora—; que me dió un golpe.

—¿Y cómo dice que le puso la mano en la cabeza?

—¡Hombre...!; parece que se la puse con alguna rapidez...

—Pero..., con la mano no se hace eso.

—Ya lo sé, porque duele la mano.

—Sí, con la mano,—grita la señora—: Pero fué con la mano del almirez.

—Porque se la pedí para cascar una nuez, y no me la quiso dar.

—¡Hombre, señora!—interviene amigable el agente—: No es justo que su esposo le pida la mano, y no se la dé. Bueno; que no ocurra más, adiós, señora; déme usted la mano.

—¿La del almirez?

—No, la otra. Y adiós.

—Pero, aparte algunas escenas así, el acierto sería indiscutible y así se enteraría todo el mundo de que aquí no se puede alzar la voz.

El patinazo del Príncipe

Sin intención el Príncipe de Gales bailó un vals sobre el piso pulido de una exposición de pinturas. La culpa fué del herraje de sus zapatos negros. El heredero británico se vió precisado a correr huyéndole a la lluvia

París, Agosto, 1932.

CUANDO el año pasado Su Alteza el Príncipe de Gales estuvo en La Habana; esto es: en el puerto de La Habana—ya que no pisó siquiera el hormigón de sus muelles—los poquísimos cubanos que al objeto de cumplimentarlo alcanzaron el singular y señalado honor de subir a bordo del barco que lo conducía a la Argentina no repararon en los zapatos negros y charolados del heredero de Jorge V.

Imperdonable negligencia.

Pendientes de sus gestos reales, atentos a sus palabras del más puro y rancio sabor aristocrático, admirados de su levita, severamente negra y de irreprochable corte inglés—no en balde la confección londinense—deslumbrados por el fulgor azul de sus ojos esculpidos en alto relieve, los criollos no pudieron verle los zapatos al Príncipe.

¿Y se jactarán luego los cubanos de que son observadores?

Si lo fuesen ciertamente habrían observado entonces que los tacones destinados a sostener la dinástica humanidad del futuro Emperador de las Indias sonaban demasiado sobre los tabloncillos esmerilados del buque. Y sonaban porque el Príncipe es de los que usa herraduras en los tacones.

La moda que implantaron los colegiales norteamericanos se ha adherido también a los pies reales que aun quedan por Europa.

Pues las herraduras de este Príncipe estuvieron a punto de provocar una catástrofe, tal vez de la misma importancia de las que han malferido a Su Alteza cuando ha sido lanzado de los caballos que monta.

Mas como no hay mal que por bien no venga, el incidente de las herraduras sirvió para ofrecer elocuente testimonio de estos cuatro puntos cardinales que orientan a los ingleses:

(N) Entrañable amor de aquel gran pueblo hacia Eduardo de Windsor (el Príncipe de Gales).
(S) Absoluta autoridad de Eduardo de Windsor como dictador de las modas masculinas.
(E) Ciega sumisión a tal dictadura.
(O) Firme y arraigado sentimiento monárquico.

Y ahora lectores escuchad el caso:

Fué en Londres y comenzó a llover.

Cuando las nubes abrieron con mayor entusiasmo las llaves de sus regaderas, ya estaba en camino del Salón de Pintura de Verano el Príncipe de Gales, cuyo era el encargo de la apertura. Un acto sencillo en que por nada del mundo se le hubiese ocurrido al Príncipe pronunciar discursos ante el micrófono y mucho menos de tonos patrióticos y espolvoreados—como si fuese con canela molida—con las cenizas de los mártires de la Patria.

Eduardo de Windsor dentro su máquina cerrada experimentó una singular contrariedad y estaba inquieto. ¡No era para menos!

Otro dignatario en su lugar—pongamos en ejemplo un dignatario hispanoamericano—hubiera apretado los puños clamando iracundo:

—¡Menguadas nubes!

Pues bien Su Alteza Eduardo de Windsor se limitó a murmurar:

—Y ahora el agua... Vaya una gracia.

El Príncipe arriba, por fin a la puerta del edificio en que va a ser abierta la exposición de pinturas. Y como de aquella le separan cuatro metros, las nubes aprovechan la oportunidad para abrir por entero sus compuertas. Y el agua arrecia.

El Príncipe no tiene paraguas y valientemente atraviesa el espacio que le separa de la exposición a pie y corriendo. Y en precipitada carrera penetra en el salón, cuyo piso es resbaladizo. Eduardo de Windsor está impulsado. Carece de la emergencia y se desliza por el suelo patinando. Da vueltas y vueltas con los brazos al aire y riendo a más no poder por la aventura. Los circunstantes tratan de ampararlo y él dice cortesmente como un buen espada en su tarea: «Dejadme solo».

Cuando ha terminado su improvisado patinaje saluda inclinando la frente principesca. Se examina después los tacones. Dice: «¡Qué buen herraje!»

Los invitados le ven a hurtadillas y apenas termina el acto de la apertura los hombres corren a sus casas a herrarse los tacones...

—Por algo se es dictador de la moda masculina.

VUELVE LA PERDIDA VITALIDAD

si se toman diariamente tres pastillas de Levadura Fleischmann; porque las vitaminas B, G y D, de las que la levadura es la más rica fuente, actúan como tónico para todo el organismo humano.

LEVADURA FLEISCHMANN

LA FLORIDA PIDE A LA CORPORACION FINANCIERA UN CREDITO DE AUXILIO

WASHINGTON agosto 30. (US). La Florida se ha dirigido ayer a la Corporación Financiera de Reconstrucción Financiera un empréstito de medio millón de pesos para auxiliar a los agricultores. La solicitud se aprobará después que la Junta de Directores investigue si la Florida ha hecho todo lo posible por prestar atención a sus indigentes.

M.E.C.D. 2016

1932
AGOSTO
31
MAÑANA día PRIMERO
comienza nuestra magnífica VENTA DEL PESO. Si en nuestras ventas anteriores hemos asombrado por las gangas ofrecidas, ¡que no será en estos momentos!. Venga. Lea nuestros anuncios.
"LA EPOCA"
NEPTUNO Y S. NICOLAS. T. A-4244

CMW
LA VOZ DE LAS ANTILLAS
1,185 kilociclos
HOY
A las 8.00 P. M.
HORA MULTIPLE:—"La Visita", pasillo andaluz por el cuadro que dirige Enriqueta Sierra. Programa musical a dos pianos por Carmelina Delfín y Sarita Jústiz.

SUPRESIONES DE PLAZAS Y LA REBAJA DE SUELDO PROPUESTAS EN EL PRESUPUESTO MUNICIPAL

Desde que ha sido constituído el Distrito Central de la Habana, los sueldos de los empleados de las oficinas del mismo han experimentado más del 60% de rebaja

Continuaron ayer los trabajos de s miembros de la Comisión de Hacienda y Presupuestos y del Interventor Sr. Ricardo Martínez, para armonizar los gastos del Distrito Central en el ejercicio de 1932 a 933, con las exigencias contenidas n el Decreto Presidencial que suspendió el presupuesto que está en gor desde el día primero de julio el año en curso.

Se rebajarán los sueldos mayores e 40 pesos al mes, en un cinco por ento. Con esta nueva rebaja los ueldos en el Distrito Central se an reducido, desde que cesó el Municipio de la Habana a la fecha, en n sesenta por ciento y en algunos casos en más.

Los sueldos de las ordenanzas y ozos de limpieza, quedarán todos 25 pesos. Se han suprimido plazas en todos los departamentos, aun de nada se puede decir en definitiva acerca de este extremo, hasta ento el Consejo Deliberativo en sesión pública no sancione lo que se ace por la Comisión de Hacienda por el Interventor. Pudiera ser, ue después se restituyeran algunas de las plazas que ahora se suprimen, rebajándose de otros departamentos. En las supresiones figuran, el cuerpo médico del cuerpo e bomberos integramente; 22 entre capitanes y tenientes del cuerpo de bomberos; se suprimen 14 plazas en el Departamento de Fomento; y la economía en la Academia e Música suma 21 mil pesos al año. os comisionados continuarán ahora las economías en los demás departamentos del Distrito Central y Consejo Deliberativo.

ERARIO DEL DISTRITO

Recaudación del día 30: Ejercicio Corriente, $6,383.09. Resultas, pesos 1,186.95. Consejo de la Provincia, 1,061.77.

Existencia en Caja: Ejercicio Corriente, $81,563.28. Resultas, pesos 4,243.25. C. de la Provincia, pesos 1,785.16. Presupuesto Extraordinario, $432.94. Depósitos, $79,914.45. Total, $187,914.08.

Cobros: por transporte, $27,756.57. Cuotas ocasionales, $527.22. Espectáculos $126.28. Multas, $19.00.

PAGOS

Dieron comienzo ayer los pagos al personal del Distrito Central, de los haberes del mes de agosto. Cobraron los empleados de la Alcaldía, Contaduría, Mayor de la Ciudad, Comisionados al Consejo, Tesorería y Secretaría. Hoy cobrarán, Impuesto Territorial y servidumbre de la Administración, a más de las otras nóminas que ordene el Alcalde.

MEDIDAS DE GASOLINA

El Juzgado Correccional de la Segunda Sección, para sustanciar el juicio número 6562 de este año, interesa del Alcalde le informe acerca de las medidas oficiales para la venta de gasolina y que se le envíen las medidas o aparatos de vender ese artículo ocupados en el garage del Sr. Oscar Poey.

REPOSICIONES

Por la Comisión del Servicio Civil se han trasladado al Alcalde los acuerdos reiterando la reposición en sus respectivos cargos, de los señores Ventura Tuñez, José Valdés Cruzado y Guillermo López.

—También la Comisión remite las resoluciones dictadas en los recursos de los señores Antonio Velázquez y Julio Paz Llagoteras.

DENUNCIA

Por el Presidente de la Asociacin de Detallistas, Sr. Benigno Zamora, se ha denunciado al Alcalde Jefe del D. C. que en la casa Luyanó 134, existe una bodega o tienda de frutos menores, sin licencia.

LA HARINA DE YUCA

El Alcalde del barrio de Puentes Grandes ha participado al Alcalde, que en aquella barriada funcionan varias panaderías que no cumplen el decreto presidencial número 275, por el cual se exije usar la harina de yuca en la confección del pan.

Peletería
LA GRANADA
San Rafael 14½

Charol o Glacé

Negros o Amarillos
SEÑORA:
CALCE SUS NIÑOS CON ZAPATOS PETERS.
SON:
SUAVES DE USAR, DUROS DE ROMPER.
DURAN TODO UN CURSO

Crónica Habanera

LA FIESTA DE AYER

La señorita Rosita Rayneri, rodeada de un grupo de sus amigas durante la fiesta de ayer.
Entre las jóvenes se encuentran Rosita de los Reyes, Berta Albarrán, Margarita Morales, Celita Rayneri, Lilita Montero, Josefina Florit, Rosita, Margarita y Enita Rayneri, Margarita García Rayneri y Lydia Rayneri.
(Foto Rembrandt)

Ayer celebró su santo la bella señorita Rosita Rayneri con una magnífica fiesta que ofrecieron sus padres, el señor Eugenio Rayneri y su esposa la distinguida señora Rosita Cadaval, en su bella residencia de campo, cerca de la Playa de Baracoa.

Se hizo una extensa invitación entre las jóvenes amigas de Rosita, encontrándose presentes muchas «debutantes» de este año, y otras que aun no han hecho su aparición oficial en el mundo habanero, pero que asistieron a esta fiesta por su carácter juvenil.

También asistió un numeroso grupo de damas y caballeros que acompañaban a sus hijas.

El decorado floral que incluía los jardines, pues varios «parterres» fueron especialmente resembrados de azucenas y gladiolos floridos, llamaba la atención por su exquisito gusto.

La iluminación estaba distribuida por el jardín, donde los reflectores y bombillas eléctricas artísticamente dispuestos, producían un bellísimo efecto.

Se bailó en los portales de la casa de estilo colonial, y también en un simpático bohío cuyo piso fué expresamente preparado para ello.

La orquesta de los Hermanos Castro se hallaba situada en las terrazas.

Al fondo de la residencia, sobre el verde césped encuadrado por arbustos, se situaron varias mesas adornadas con flores de tonos azul y rosa y sobre las cuales se sirvió un exquisito «buffett supper».

Como complemento unas treinta mesitas, también sobre el «lawn», permitían a los comensales tomar asiento para la cena.

La fiesta, que comenzó a las seis de la tarde, terminó como a las doce de la noche, retirándose todos los asistentes muy agradecidos a las amables atenciones de los esposos Rayneri, de la festejada, y de sus gentiles hermanas, Margarita y Enita.

Ofrecemos una relación de los concurrentes.

Señoras:

Lily Morales de Coroalles, Pilar Ponce de Valiente, Amalita Alvarado de Posso, Clara Marchena de Maduro, Mina Altuzarra de Pérez Chaumont.

Silvia Hernández de Rivero.

Alicia Nadal de Menocal, Malula Rivero de Scull, Conchita Bosque, Ana Celia Andreu de Rayneri, María Aurora Cañal de Salcedo, Dulce María Reyes Gavilán de Pujals.

Maruja Barraqué de Sánchez, Josefina Buria de Medio, Josefina Justiniani de Loredo, Lolita Recio de Goitizolo.

Marina Dolz de Tolón, Josefina Montalvo de Gastón, Lizzie Morales de Batet, Laura Rayneri de Alonso, Mercedes Cadaval de López Aldazábal, Consuelo Sánchez de Colás, María Antonia Sousa de Remírez.

María Teresa de Varona, Carmen Sánchez Galarraga de Alfonso, María Luisa Valdés Fauly de Menocal, Matilde Ruiz Cadaval de Dumois, Julita Pla.

Herminia Saladrigas viuda de Montalvo, Mercedes Martí viuda de Baguer, Serafina Cadaval de Alfonso, Adriana Chaumont de Othermin, María Romero de Vieites.

Lola Pina de Larrea, Margarita Rayneri viuda de García Vélez, Cuca Ariosa viuda de Arango, Emelina Andreu de Degreé.

Rita María Arango de O-Nagthen.

Emelina López Muñoz de Lliteras, Celia Concas de Hidalgo Gato, Albertina Iznaga de Fonts, China Montalvo.

Sofía Barreras de Montalvo, Fausta Vieta de Villapol, Bibí de Luna de Maduro, Pepa Echarte de Franca, Chella Robelín de Morales Broderman.

Graciella Maragliano de Franchi Alfaro, Cheché Pérez Chaumont de Rionda, Herminia Rodríguez de Bernal y la abuelita de la festejada Milagros de la Torre.

Señoritas:

Fita Kohly, Odette Kohly, Adriana Maduro, Loló Goitisolo, Lolita Coroalles, Margarita Madrazo, Raquel Jaquet, Gina Arango, María Luisa Arango, Silvia Tolón, Chiquitica Azpiazu, Georgina Martín, Margarita G. Rayneri.

Teresita Rionda, Minita P. Chaumont, Gina Chomat, Teresa Puyals, Eloisita Montalvo, Lilita Montalvo.

Herminita Piedra, Lilita Montero, Silvitica Rivero, Lydia Rayneri, Celita Rayneri, Maríta Scull, Josefina Gastón.

Adrianita Otermin, Tin Mendoza, Cristina Mendoza, Sylvia Freyre, Sylvia Pedroso, Lily Batet.

María de los Reyes, Sylvia de los Reyes, Mercedes Alvarez, Josefina Florit, Celita H. Gato, Lula Parajón, Hortensia Colás.

July Gutiérrez, Lydia Menocal, Alicia Menocal, Conchita Menocal, Miriam Cortés, Margarita Pedroso.

Emma Maduro, Elsa Maduro, Cokie Loredo, Gloria Loredo, Conchita L. Bosque, Ofelia L. Bosque, Odette Pozo, Berta Albarrán, Sylvia Barraqué, Adriana Bernal.

Ofelia Bernal, Cuca Valiente, Delia Salcedo, Elita Gastón, Elena Franca, Hilda L. Muñoz, Rosita de los Reyes, Beba Montero, Toki Montero, María Antonia Ramírez, Sylvia Fonts.

Gisela Andino, Graciela Fresneda, Lili Mahony, Baby Reyes, Cusa Velázquez, Marta Pujals, María Luisa Menocal, Margarita Morales, Mercedes Menocal, Marta Sánchez Barraqué, Marta y Maricusa Medio.

Jóvenes:

Fernando Alonso, Alberto Alonso, Roberto Maduro, Mario Arellano, Gastón Arellano, Julio Sanguily, Luis Menocal, Gustavo Betancourt, Samy Tolón, Filiberto Rivero, Raúl Jiménez, Pichón Morales, Beni Souza, Roberto Vietes, Roberto R. Walling, Daniel Fernández, José Antonio F. Blanco, Eddy Posso, Pichón Herrera, Gabriel Aureole, Blas Rocafort, José Pessino, Cuco Mola, Raimundo Menocal, Roberto Ortega, Raúl de Armas, Peter Bernal, José María de la Torre, Julito Cervantes, Cuco Cervantes, Luis de Armas, René de Solo, Fico Villalba, Eddy Montalvo, Bebito Fuentes, José María López, Enrique Almagro, Hans Laderman, Oscar L. Conill, René de Cárdenas Enrique de Cárdenas, Ricardo Florit, Andresito P. Chaumont, Michin Alvarez, Enrique Gastón, Arturo Cervera, Marcos Kohly, Pedro Duquesne, Carlos Duquesne, Alfonso Duquesne, Armando Castellanos, Mario Castellanos, Raul Anaya, Raúl Carrerá, René Carrerá, Armando Salcedo, Mario Salcedo, Guillermo Mena, Gustavo de los Reyes, Luis R. Molina, Gustavo L. Muñoz, Mario Franca, Pablito Martínez, Luis Bilbao, Arturo Chabau, Falelo Fanjul, Miguel Gastón, Panchito Juarrero, Luis Estévez, Alfonsito M. Fabián, Mario D. Cruz, Victor Pedroso, Cheo Machado, Frollán Gato, Arturo Gandi Teobaldo Rosell, Faustino Leal, Manolín Menéndez, Pedro Cardona, Manolo Portuondo, Manolo Santeiro, Raúl Arango, Luciano Franchi Alfaro, José M. Arango, Julio Riquelme, Guillermo Guin y Gutiérrez, Alfredo Guin, Néstor Cueto y José Ramon Gutiérrez y Rafael Carrerá.

(Continúa en la Página SIETE)

La señora Rosita Cadaval de Rayneri, acompañada de sus tres hijas, Rosita, Margarita y Enita.
(Foto Rembrandt).

RADIO Y ELECTRICIDAD

Por ALBERTO GIRO

TRASMISIONES PARA HOY

C M W
1,185 kilociclos

A las 7.30 a. m.—Diario hablado.
A las 9 a. m.—Hora del Niño.
A las 10 a. m.—Sección social.
A las 11 a. m.—Nena Cuenco y su grupo.
A las 12 m.—Batagatelas radiofónicas. Orquesta de Romeu y los trovadores Quevedo y Carbó.
A la 1 p. m.—Diario hablado.
A las 2 p. m.—Septeto Nacional.
A las 3 p. m.—Sección social.
A las 4 p. m.—Orquesta Riveiro.
A las 4|30 p. m.—Mosaicos CMW.
A las 5 p. m.—Corman y su orquesta.
A las 6 p. m.—Diario hablado.
A las 7 p. m.—Hora Roja dirigida por Tomasita Núñez.
A las 8 p. m.—Hora múltiple. «La visita», pasillo andaluz por el cuadro que dirige Enriqueta Sierra. Programa musical a dos pianos por Carmelina Delfín y Sarita Jústiz.
A las 9 p. m.—Sección social.
A las 9.30 p. m.—Buenas noches.

C M C Y
RADIOTEATRO «IDEAS PAZOS»
1,360 kilociclos

De 8.30 a 9.30 p. m.—El radioteatro «Ideas Pazos» presenta la graciosa y divertida comedia titulada «El primer aviso», autor. Ventura de la Vega, siendo interpretada por la compañía que dirige el popular actor Alejandro Garrido y de la que es primera actriz la celebrada Pilar Fernández. Para los intermedios se ha combinado un exquisito programa musical.

C M C
840 kilociclos

A las 10.30 a. m.—Orquestas, Son y Canto.
A las 6.45 p. m.—Acebal y Del Campo.
A las 8 p. m.—«Cadena Nacional». Banda de Música del Distrito Central.
A las 9 p. m.—Hora oficial (O. Nacional).
A las 9.01 p. m.—La Banda del Distrito Central continúa el programa.
A las 10 p. m.—Programa bailable por la Orquesta Tropical con su cantante Estela Rodríguez, director Gerardo González.
1.—Canción de Amor. Vals.
2.—Linda cubana. Danzón.
3.—Minerva. Danzonete.
4.—Nené. Danzón.
5.—Te adoré. Danzonete.
6.—Manchuria. Danzón.
7.—Cielo de amor. Danzonete.
8.—Tracionero de amor. Danzonete. Guantanameña. Rumba final.
A las 11 p. m.—Buenas noches.

C M C R
1,325 kilociclos

De 6 a 7—Hora de películas.
De 7 a 8.—Programa comercial.
De 8 a 9.—Programa a cargo de los señores Gilberto Meyer, Mr. Barrimore y Jorge Rambla.
De 9 a 10.—Programa Majestic.

C M A F
680 kilociclos

A las 6 p. m.—Programa bailable.
A las 6.30 p. m.—Jimmy Lee, canzonetista, con el profesor Eguiluz al piano.
A las 7 p. m.—Música Amena para la comida.
A las 7.45 p. m.—Noticiario de hoy, en Inglés.
A las 8 p. m.—Uno poco mejor que lo mejor.
A las 8.30 p. m.—De la Habana al Oeste Dorado.
A las 8.45 p. m.—Números al órgano.
A las 9 p. m.—El Duetto Muñoz.
A las 9.30 p. m.—Música española.
A las 10 p. m.—Programa armónico y bailables.

C M B Z
1,010 kilociclos

A las 4 p. m.—Música variada.
A las 6 p. m.—Música variada. Clases de inglés.
A las 8 p. m.—El programa a cargo del tenor José Ojeda y otros.
A las 9 p. m.—«Avances escénicos», por el cuadro de Declamación del Círculo de Bellas Artes.
A las 10 p. m.—Música variada. Noticias mundiales.

C M E C
965 kilociclos

De 11 a 12 m.—Música clásica.
De 12 a 1 p. m.—Orquesta de Belisario López.
De 1 a 2 p. m.—Hora política.
De 2 a 3 p. m.—Programa de canciones.
De 3 a 4 p. m.—Sexteto Habanero.
De 6 a 7 p. m.—Hermanas Mesquidas.
De 7 a 8 p. m.—Orquesta Belisario López.
De 9 a 10 p. m.—Programa a cargo de Pura García.

W L W
700 Kc.—428 mts.
Crosley Radio Corporation
Cincinnati, Ohio

A las 7 p. m.—Orquesta y canciones.
A las 8 p. m.—Programa desde New York.
A las 9 p. m.—Orquesta Castle Farm.
A las 9.30 p. m.—Banda Malboro.
A las 10 p. m.—Barón Lees.
A las 10.30 p. m.—Trío y órgano.
A las 11 p. m.—Orquestas.
A las 12 p. m.—Conjunto «Moon Rivers».
A las 12.30 a. m.—Orquesta Castle Farm.
A la 1 a. m.—Termina.

Ya Ud. ha visto
que esto no es un cuento!
Estamos positivamente vendiendo todas nuestras existencias
¡A PRECIOS de QUIEBRA!
Una oportunidad como ésta
no volverá a presentarsele en mucho tiempo
¡APROVECHELA!
Fin de Siglo. S. A.

Sufre Ud. de Dispepsia?
Sus digestiones son lentas, difíciles y laboriosas?
Tome «Pepsina y Rui barbo Bosque» y recobrará su salud prontamente.
35 años de éxitos constantes.
Muchos reputados Facultativos la recomiendan. Se vende en todas las boticas de la Isla.

LA SUPRESION DE CUENTAS EN PLATA ACUÑADA

Esa sugestión será estudiada en junta, el viernes, por la Asociación de Comerciantes

El próximo viernes, la Directiva de la Asociación de Comerciantes celebrará, bajo la presidencia del señor Antonio Antón, una importante sesión para tratar del problema de la plata. Se discutirá en ese acto una moción, presentada por un miembro de la Directiva, en que se sugiere solicitar del Secretario de Hacienda:

1.—Corriendo rumores de que se piensa retirar de la circulación los billetes de a $5, que no se aplique esa medida por ser perjudicial.

2.—Que el Gobierno actúe con los Bancos para que se supriman las cuentas corrientes en plata.

Blanquee su dentadura
y vigorice sus encías, con Ipana

SI desea usted dentadura resplandeciente, sana y blanquísima, no descuide sus encías . . . ni el "cepillo rojo".★

El hombre de las cavernas no se preocupaba de sus encías: los alimentos que ingería—crudos, ásperos y duros—cuidaban de ellas al estimularlas con natural ejercicio. Pero, en nuestros tiempos, la comida es suave, bien cocida y rica, y no requiere enérgica masticación. De ahí que nuestras encías se suavicen, se debiliten y se pongan tiernas y flojas. Por eso sangran fácilmente. Por eso causan el "cepillo rojo".★

A usted le toca mantener las encías sanas y fuertes—según recomiendan millares de dentistas—con Ipana y masaje. Límpiese la dentadura dos veces al día con esta deliciosa pasta dentífrica y, luego, ponga un poquito de Ipana en el dedo y frótese con él las encias. Es el masaje ideal, porque Ipana contiene ziratol, que entona y estimula las encías.

Ipana trae salud y belleza a la boca al dar esplendor a la dentadura y protección a las encías. Compre usted un tubo hoy y dé a su dentadura el beneficio de la Ipana.

UN BUEN DENTIFRICO, COMO UN BUEN DENTISTA, NO ES LUJO, SINO PROTECCIÓN

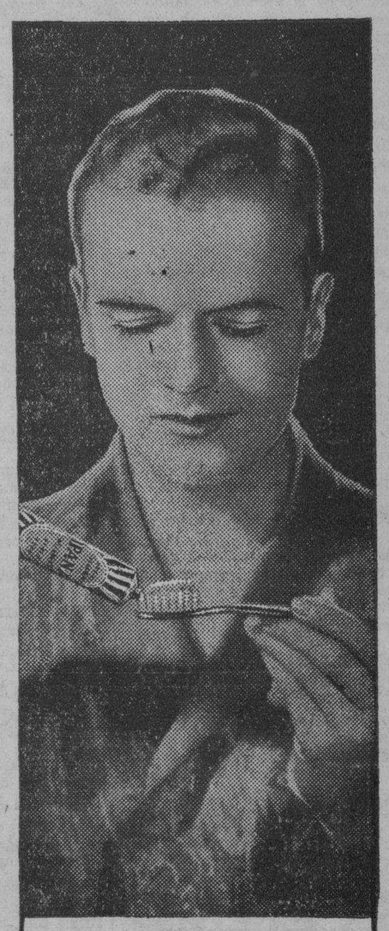

El "Cepillo Rojo"★
El "cepillo rojo" significa que las encías sangran fácilmente y lo tiñen de encarnado cuando se lava uno los dientes. La naturaleza se sirve de esa advertencia para señalar el peligro de que sobrevengan, por demasiado tiernas las encías, gingivitis, mal de Vincent y hasta piorrea. El "cepillo rojo" significa que su dentadura necesita Ipana y masaje, ahora mismo, antes de que sea demasiado tarde.

M.E.C.D. 2016

ESCENARIO Y PANTALLA

ENCANTO: «MATA HARI»

LA Mata Hari, como toda figura vertiginosamente romántica, pasó pronto de la historia al mito. A tres lustros de su muerte la novela tiene que hacer con ella más que la historia. ¿Cómo fué, en puridad, la bailarina espía? ¿De qué materia luciferina estaba hecha? Mientras la historia no ha tenido tiempo todavía para cotejar sus datos y darnos la imagen «oficial» de la Mata Hari, la literatura se ha encargado de acuñar su efigie en los más variarios y pintorescos troqueles. Hoy cada cual tiene el derecho de guardar la suya—lo que más le interese—para su devoción particular. Hay, sin embargo, tres valores que actúan como «constantes» en esas versiones, dándoles una apretada solidaridad: belleza, amor, tragedia; tres fuerzas suficientes para saltar de la realidad a la leyenda, sin tocar apenas en la historia.

Dentro del rígido ordenancismo militar la Mata Hari—espía al servicio de los alemanes, de una sagacidad y una eficacia excepcionales—estuvo bien fusilada por los franceses. Ello no es óbice, empero, para que todo el mundo—Francia inclusive—ciñese luego sus sienes con la doble corona del heroismo y el martirio. Francia tuvo entonces toda la razón legal. El mundo ha tenido después toda la razón humana. Y no hay que ver sólo en esto, a nuestro juicio, un problema de «justicia natural», sino más bien la reiteración eterna del mito de Friné, que llena de un capitoso perfume de erotismo las páginas de todos los martirologios confesionales o profanos. La Mata Hari no se desnudó ante sus jueces; pero se desnudaba, noche tras noche, ante el pueblo, ávido de sus danzas de lúbrica ritualidad. Su belleza sin velos, asistida del ritmo, llegó a ser cosa sagrada, «tabú». Cuando la belleza «se siente» así, «se piensa», siniestramente que está más allá del bien y del mal. La magnífica danzarina, vaso hirviente de feminidad, perseguida y codiciada por todos los hombres, gravitante sobre ellos con una fuerza casi física e irresistible, se gana, si no cierta patente de impunidad, por lo menos el derecho a un perdón previo de todos sus pecados. No se perdona sólo a las mujeres que «han amado»; es más fácil perdonar a las que han sido amadas demasiado. Tal fué el caso de la Mata Hari y tal es el nudo de la contradicción entre el fallo condenatorio de los jueces franceses y el veredicto absolutorio y exaltante del mundo.

La película estrenada ayer en el «Encanto» nos presenta a la Mata Hari traicionada en su cerebro de espía por su corazón de mujer. «Dejarse amar» era el secreto de su éxito. «Amar» era el secreto de su fracaso. Ya lo había previsto el frío funcionario, jefe del Servicio Secreto de los alemanes en tierra francesa. Pero para ser una espía perfecta le sobró a la Mata Hari eso que tan a menudo les sobra a las mujeres en los oficios públicos (dicho sea en su honor): corazón. Sin ese exceso la mujer sería la espía ideal. Pero ¿cómo no extralimitarse al poner toda su condición de mujer al servicio de una profesión? ¿No es acaso atributo de mujer el entregarse íntegramente, en cuerpo y alma, a aquello que colma en un instante dado toda su ambición? La Mata Hari fué una espía ambiciosa, que creyó haberse apasionado por el espionaje, cuando lo que le apasionaba en realidad era el amor de mujer que iba vertiendo en él como sutil reactivo y que acaba volviéndose contra sí mismo y dándole muerte.

La película tiene un fuerte y sostenido interés melodramático. Son particularmente conmovedores los diversos aspectos que nos presenta del trato dado a los espías, tanto por sus paisanos superiores en grado, como por sus enemigos al ser hecho prisioneros. La vida del espía se deslizaba dramáticamente entre dos temibles amenazas: la vigilancia mortificante del jefe, dispuesto a castigar con la muerte la más insignificante flaqueza de celo, así fuera solamente sospechada; y el peligro de ser descubierto por el enemigo, que invariablemente habría de fusilarlo tras juicio sumarísimo y aun, a veces, prescindiendo de esta formalidad.

Pero la interpretación es, acaso, el valor predominante en esta película. Sobre todo por parte de Greta Garbo, que «incorpora», en el sentido más neto de la palabra, aquella imagen de amor, belleza y tragedia a que ya hemos aludido, como la «constante» en la veleidad novelesca del personaje. Si acaso debemos añadir otra elemento que ha utilizado con éxito para la composición de la figura: el exotismo. Exotismo con el traje, en las actitudes, en los modales; esa sensación de mujer de otro clima—y aun de otro mundo, diríamos—que nos da siempre la Garba y que en esta película aparece más acentuada que en ninguna otra.

Los demás son Ramón Novarro, que llega a estar bien en el papel del teniente aviador ruso; Lionel Barrymore, que expresa magistralmente la incoherencia de carácter y de expresión del borracho consuetudinario y Lewis Stone, tan actor como siempre, en su papel de jefe del Servicio Secreto Alemán.

La película está montada y fotografiada «en grande», como corresponde al tema y a sus intérpretes.

Francisco ICHASO.

NOTAS

«AMANTES INTERESADOS» EN CAMPOAMOR

Hoy se exhibe por última vez la interesante producción «Amantes Interesados», que tiene por principal intérprete a Kay Francis, una de las mujeres más elegantes de Hollywood y que en esta película aparece al frente de un taller de modas presentando lo más ultra-moderno, lo más atrevido y fascinador que París y New York han creado, para la temporada próxima.

Mañana, estreno en Cuba de «Cara Cortada», otra gran película en la que aparece Paul Muni, actor teatral de gran fama en los Estados Unidos. Ann Dvrak, la última adquisición de Hollywood, Karen Morley, una de las luminarias del teatro americano y Boris Karloff, el tan popular Frankstein. Esta película viene precedida de gran fama. Su estreno fué de una resonancia máxima en New York. La censura cinematográfica la prohibió pero el clamoreo de la prensa, elogiando esta cinta, dió por resultado que se levantara la prohibición de la censura.

Ann Dvorak, la nueva «estrella» de Hollywood, en «Cara Cortada», que se estrenará mañana en el «Campoamor».

«LA FLOR DEL SITIO» EN MARTI

Mañana, a petición de varias familias se reprisará la comedia lírica en un acto, dividido en seis cuadros, libro de Miguel Macau, con música del maestro Rodrigo Prats, titulada «Soledad».

Esta noche, en la sección de las 10 y 30 «La Flor del Sitio», zarzuela dramática en un acto, dividida en tres cuadros, en verso y prosa, original de Gustavo S. Galarraga, con música de Ernesto Lecuona, estrenada anoche por esta compañía con gran éxito.

A las 8 y 45 «Niña Rita», sainete lírico en un acto, original de Antonio Castells y Aurelio G. Riancho, con música de los maestros Eliseo Grenet y Ernesto Lecuona.

El viernes 2, estreno del juguete cómico lírico en un acto, dividido en seis cuadros, libro original de Víctor Reyes, con música del maestro Rodrigo Prats, titulado «¿La Mujer de Quién?»

El sábado 3, a las 5 15 gran tanda elegante extraordinaria, tomando parte Gustavo Sánchez Galarraga, Caridad Suárez, Luisa de Córdoba, Marcelino del Llano, Gaspar Betancourt y otros.

«MATA HARI» EN EL ENCANTO

A teatro lleno se estrenó ayer la grandiosa producción «Mata Hari», que hoy se repite en todos los turnos, comenzando desde la una y media «Mata Hari» es una de las mejores películas presentadas por la Metro y esto es decir mucho, si se tiene en cuenta que esta compañía productora, tiene fama por sus magníficas producciones.

Greta Garbo en el papel de la espía que murió por amor, secundada por Ramón Novarro y Lionel Barrymore está maravillosa.

En la próxima semana «El Criminalista», otra magnífica película interpretada por Warren William y Sidney Fox.

Pronto «Dos Segundos» por el actor americano Edward G. Robinson.

EXITO DEL «TEN CENTS» EN EL NACIONAL. 20 Y 10 CTS. LUNETA

Continúa de éxito en éxito «The Theatrical Ten Cents Company» en el «Nacional», sosteniendo sus precios de 20 y 10 centavos la luneta y 5 centavos galería y sosteniendo también la amenidad y la originalidad en sus programas desde las tres y media de la tarde a las doce de la noche.

Hoy se anuncia en la pantalla la exhibición de las interesantes películas «Un Viejo Amor» de Jack Mulhall y «Aventuras Cortesanas» de Bert Litell, además de comedias, noticiarios y cartones.

En la escena actúan las hermanas Milanés, Spaventa, Roberto Areu, Hilda Salazar, Elba del Villar y el siempre aplaudido humorista Roberto Yanguas. El show termina con la escena oriental «Humo de Opio».

Mañana jueves gran día de los aficionados, solamente para personas mayores y el lunes presentación de René Cruce gran artista que de paso por la Habana, actuará con su orquesta una sola noche en el Nacional.

Pronto «La Fiesta de las Tiples con 10 tiples en el programa. Función extraordinaria cuyas localidades se pondrán pronto a la venta.

FUERTE-ENGORDA
OXOIDE
1 copa de 100 c.c.-½ lb. CARNE FRESCA
Alimenta sin cansar sé
ESTÓMAGO
Sabroso - Aromático
EXIJA LEGITIMO OXOIDE
Varias veces al día
Jugo carne de 97% Extracto concentrado al 25%
Dr SIMPSON
PREPARADO POR
DROGUERIA "SARRÁ"
LA MAYOR

CAMPOAMOR
EL TEATRO DE LAS BUENAS PELICULAS
30-40-50 1½ A 11½ NIÑOS 20
Un hit de la Warner Bros, donde las mujeres, la moda y la moral, están a un paso de París.
AMANTES INTERESADOS
con la elegante KAY FRANCIS
y 10 bellas modelos de Hollywood
acompañadas de ROLAND YOUNG
JUEVES
"CARA CORTADA"
Algo emocionantísimo con
ANN DVORAK PAUL MUNI
BORIS KARLOFF

Cartel del día

POR LOS TEATROS

MARTI.—8 y 45: «Niña Rita». 10 y 30: «La flor del sitio».

POR LOS CINES

CAMPOAMOR.—A todas horas: «Amantes interesados», con Kay Francis y Roland Young, y comedia.

NEPTUNO.—Matinee y noche: «El batallón condenado», con Tala Birell.

ENCANTO.—A todas horas: «Mata-Hari», con Greta Garbo, Ramón Novarro y Lionel Barrymore, y comedia.

NACIONAL.—A todas horas: «Un viejo amor», «Aventuras cortesanas» y números de variedades.

RIALTO.—«Confesiones de una colegiala» y «La llamada secreta».

RIVIERA.—«La sinfonía de los seis millones» y «Beau Ideal».

REGINA.—«Confesiones de una colegiala» y «La llamada secreta».

TRIANON.—«Emma» y «De pura sangre».

OLIMPIC.—«Ex señora» y comedias.

INGLATERRA.—«Trigueña peligrosa» y «La oculta Providencia».

WILSON.—«Confesiones de una colegiala» y comedias.

VERDUN.—«La mujer X» y «El Campeón».

LIRA.—«Así de grande» y comedias.

LARA.—«El último viaje» y «La venganza de Tom Mix».

ACTUALIDADES.—«Así de grande» y comedias.

LINDBERGH.—«Los amores de un campeón» y «Desafiando la Muerte».

CUBA.—«El genio loco» y «Así aman los ricos».

NORMA.—«El terror de las selvas» y comedia.

FLORENCIA.—«El angel azul» y comedias.

STRAND.—Comedia, El Conde de Monte Cristo y el Guapo de Cayena.

Gloria.—«El Escuadrón Perdido», «El Amante Vagabundo» y comedias.

Música y Músicos

Puede estar satisfecho el maestro Amadeo Roldán, del éxito de su primer concierto después de su nombramiento para Director de la orquesta Filarmónica. Los profesores secundando su entusiasmo, hicieron una labor elogiable obteniendo aplausos vibrantes que premiaron su actuación durante el desarrollo del programa.

Como de costumbre comenzó a las diez y media de la mañana en el teatro Nacional. La presencia de los dos cantantes triunfadores en el concurso celebrado recientemente, daba un atractivo especial a los interesantes números de que constaba el programa. Elia Dobal, en el aria de «La Nozze di Figaro» de Mozart, demostró poseer una bien timbrada voz que manejó con gusto en este bello trozo, siendo aplaudidísima por la numerosa concurrencia.

La buena escuela que posee el bajo Eduardo Odio fué admirada en «Madamina», del «Don Juan» de Mozart. Ambos cantantes fueron acompañados por la orquesta. La cuidadosa batuta del maestro A. Roldán llevó a ésta con acierto por las brillantes páginas de la overtura «Rienzi» de Wagner y la de «Ifigenia in Aulis» de Gluck-Wagner. Pero su mayor acierto estuvo en la «Petite Suite» de Debussy. La gracia deliciosa que resbala en ella, plena de sugestividad y encantadoras impresiones poéticas, fué guardada en la exquisita interpretación que ofrecieron en toda su integridad. Aplausos sonoros y comprensivos saludaron con entusiasmo esta labor alcanzando un «encore» que fué otra prueba del buen gusto y habilidad del director; la overtura del «Secreto de Susana» de Wolff-Ferrari.

La dirección de esta institución siempre activa, prepara para el con cierto del próximo mes un programa dedicado a Ravel, en el que escucharemos por primera vez el Concierto para piano y orquesta, última obra del gran compositor francés, y que ejecutará el pianista Sylvan Levin, que también lo dió a conocer en un concierto de la orquesta Filarmónica de Filadelfia, bajo la dirección de Stokowski. Los números de tan interesante programa se completan con «Pavana para una infante difunta», «Ma mere l'Oye» y el célebre «Bolero». Apenas lanzada la idea de fundar un «Conservatorio» en el seno de esta institución ha tenido el más halagüeño eco en nuestra sociedad. La organización del mismo continúa habiéndose nombrado como director del mismo al distinguido maestro Guillermo Tomás, uno de nuestros más apreciados valores musicales. Los socios con una pequeña cuota adicional, disfrutarán de los cursos que en él se ofrezcan que comprenden desde la teoría y solfeo, armonía composición a todos los instrumentos de la orquesta y canto y piano. Se ha fijado la fecha del 3 de octubre para la apertura de dicho Conservatorio. Nuestros deseos por su éxito.

La primera sesión de la Soicedad infantil será el próximo domingo en el teatro Riviera. Entre los números de variedades, se presentará un grupito de cuatro niñas que bailarán el «Vals de Neila», de Delibes y Asta Palgremm hará graciosas evoluciones en una «Fantasía Americana», acompañada por el conocido pianista Luis Borbolla. El distinguido pianista Armando Oréfiche acompañará a Fernán Flor la fina «Gavotte» de Mignos de Delibes. Habrá películas cómicas y la divertida «Calles de New York», por Buster Keaton.

Rafael Druian, es un niño de nueve años, que ya maneja el violín con arte y seguridad verdaderamente asombrosa a su tierna edad. Sus sobresallentes condiciones, le han abierto las puertas del exigente «Cutis Institute», de Filadelfia y pronto comenzará allí sus estudios disfrutando de una beca especial. El próximo domingo ofrecerá un recital de violín en el Hotel Nacional, en el que será acompañado por la orquesta Filarmónica y el profesor C. Pérez Sentenat. Los que vayan a escucharlo saldrán complacidos.

Se acerca la fecha de los recitales que como despedida ofrecerá la sin par Lydia de Rivera. Serán el 6 y el 9 del próximo septiembre en la Comedia a las cinco de la tarde. Sus programas, magníficos, tendrán la interpretación maravillosa a que nos tiene acostumbrados esta cantante-artista, de cualidades superiores. Ya a estas horas están abonadas las lunetas hasta la fila 15. Oir y ver a Lydia es disfrutar de un espectáculo de arte de encanto infinito. Y esta vez es la última.

(Por Harrison CARROLL)

Hollywood, Cal. agosto 29 K. F. S., Inc

EL dinero es una cosa que no parece soliviantar la serenidad de Greta Garbo y mucho menos interrumpirle el sueño. Esto, dicho así, corrido y puesto en boca de la artista sueca podría poner de manifiesto un carácter despegado por las cosas materiales del subsuelo de la vida, pero conociendo ciertos vericuetos secretos de la heroína de la novela de Tolstoy: «Resurrección» hay que guiñar maliciosamente ambos ojos y permanecer con las mandíbulas rígidas para no largar la carcajada.

Greta Garbo

Además, cuando se tienen algunos ahorrillos en la bóveda de un Banco seguro contra insospechados percances, también se puede hacer mofa y reirse del dinero con idénticos chistes y frases de relumbrón.

Para la historieta escandinava «The Match King» se ha pensado en Miss Garbo y se le ha llamado para que encarne el principal «role» de esa cinta por hacer.

A menos que ella no responda dentro de las 88 horas concedidas por la Warner y de no ser así, probablemente se tiene ya en cartera otra de las más exóticas artistas de Hollywood que no desmerecerá de encarnar la heroína de la novela de Einar Thorbalson.

Una figura muy importante se ha añadido ya al «casting» de esa futura producción y el nombre no es otro que el de Hardie Albright. Designado hasta el presente para dirigir el film cinefónico «The Match King», ha sido William Keighley uno de los recién venidos con el megáfono en la mano siempre. Para la Warner Brother el caso con la Garbo parece revestir serios caracteres si ésta deshecha la oferta a no ser que se trate de una propaganda más para ambos.

* * *

Marcella Burke, la pequeña irlandesa que se ha escogido para la alegre intérprete y que es además escritora de historietas truculentas, tiene la costumbre como buena irlandesa que es, de la obsesión del color verde.

Acudió la otra noche a una fiesta en la casa de Tallulah Bankhead, llevando un traje completamente verde y las medias del mismo color. Uno de los invitados, de esos que siempre resultan «graciosos» en todas las reuniones, se extralimitó en las bromas y a la hora de los «cocktals» le hizo uno especial a Miss Burke del mismo color que las medias. Los ingredientes seguramente que estarían subidos de tono y el colorante empleado era una alquimia de su invención.

La traviesa irlandesa cogió la copa, examinó el contenido y sin decir una palabra le volcó el líquido sobre los pantalones de franela blanco al chistoso.

Este se enojó de la libertad de Miss Burke y puso el grito en el cielo, pero desde ese momento comenzó a alegrarse la concurrencia que permaneció así el resto de la velada... Menos el chistoso empalagoso.

* * *

HABLADURIAS DEL BOULEVARD

Ahora que John Warburton ha sido designado en el «role» masculino para hacer el papel principal en la cinta «Secretos de la Policía Francesa», la R. K. O. anuncia a Rochelle Hudson para un importante cargo.

Esta es la cinta más nueva, destinada a servir de amuleto o señuelo a Gwili Andre.

* * *

La hermana de Joan Blondell, Gloria ha comenzado a hacerse las pruebas para la cinta «Meet The Prince».

* * *

Viendo pasar las horas en el «Frolic»: Sol Wutzel con sus invitados incluyendo Shirley Mason. Estelle Taylor el sábado por la noche con un nuevo compañero, Teddy Joyce, el maestro de ceremonias. Donald Cook de nuevo con Evelyn Knapp.

* * *

Virginia Cerrill en una mesa con Walter Catlett, el recién llegado William Cargan y su esposa y Eddie Mannix. En uno de los corredores del Ambassador Hotel, lugar de parada obligada de las más renombradas estrellas, hay un escaparate-vidriera que dice: «Entre para hacerle gratis un examen microscópico».

Robert Armstrong

* * *

Robert Armstrong ha sido llamado por la Compañía de Seguros que le ha notificado que debe pagar desde el próximo mes, una cuota mensual de $1.46 por su perro Filthy Mc Nasty allí asegurado, desde que cumplió un año.

* * *

¿NO SABIA USTED

Que Una Merkel es descendiente por línea directa de Nancy Hanks, la madre de Lincoln?...

GACETILLAS

NEPTUNO.—Demonios del aire.

El estreno de la película El Batallón Condenado, anunciado para hoy, ha sido transferido para la próxima semana y continúa exhibiéndose la espectacular producción Metro Demonios del Aire, que se proyectará en la matinee a las 2 y media y 5 y media y por la noche a las 9 y 45. Cubriendo los turnos de 4 y 8 y media, Amor en Venta, por Clark Gable y Joan Crawford. Veinte centavos toda la función en la matinée y por la noche. Mañana jueves popular, debut de la Orquesta Ensueño; Nena Piana, Rosario G. Orellana y la poetisa Mary R. de Marín. El viernes La Sinfonía de los Seis Millones.

RIVIERA.—La Sinfonía de los 6 millones.

En las tandas de las 5 y 15 y 9 y 45, se estrena la producción de Irene Dunne y Ricardo Cortez La Sinfonía de los Seis Millones. Revista y Variedad. A las 8 y 15 Beau Ideal, por Ralpd Forbes.

Mañana, jueves, en la matinee de la 1 y 30, El Angel de la Noche, por Nancy Carrill, El Campeón de sí Mismo, por Ricard Arlen; Monomanía Policial, Comedia y revista. En tandas elegantes: El Angel de la Noche.

REGINA.—Confesiones de una colegiala.

Se estrenó ayer y se repite hoy, la bellísima producción Confesiones de una Colegiala, interpretada por Phillips Holmes y Silvia Sidney. Completa el programa La Llamada Secreta, película policial de misteriosa e interesante trama, filmada por Peggy Shanon y Richard Arlen, y un Noticiero, una comedia y un cartón.

Precios: 10 centavos damas y niños hasta las 7 y 30, 20 centavos los mayores después.

RIALTO.—Confesiones de una colegiala.

Gustó extraordinariamente y se repite hoy en todos los turnos, la interesantísima película Confesiones de una Colegiala, la magistralmente interpretada por Phillips Holmes y Silvia Sidney.

El programa se completa además de Noticiero, Comedia y Cartón; La Llamada Secreta, película de asunto policíaco y de intrigante y emocional argumento que filman Peggy Shannon y Richard Arlen.

Precios: 20 centavos lunetas y preferencia a cualquier hora.

OLIMPIC.—Ex Señora,

En tandas de 5 y 15 y 9 y 30: Ex Señora, por Ruth Chaterton. En tanda de 8 y 15: Tiempos de Niños, por Mitzi Green. Precios 15 centavos antes de las 9. Después 20 centavos. Mañana: Ex Señora.

CUBA.—Así aman los ricos.

Se estrena hoy miércoles en el simpático Cuba, de la calle de Suárez, en sus dos tandas de cuatro, por la tarde y función nocturna, que da comienzo a las ocho y cuarto, la super extraordinaria film por la primera dama del cinema Ruth Chatterton, con George Brent y Bette Davis, titulada Así Aman los Ricos, precedida de la colosal cinta de John Barrymore y Marian March, titulada El Genio Loco, una interesante revista de actualidad mundial y un cartón comedia, por la tarde 10 centavos la luneta mayores y 5 los niños; por la noche: caballeros 15; damas 10 y 5 los niños.

MAXIM.—Corrupción.

Presenta hoy en su turno de las 8.30 un soberbio programa. El reestreno de la superproducción CORRUPCION interpretada principalmente por Boris Karloff y Sue Carroll; así como también exhibimos los seis primeros episodios de la serie sincronizada PELEANDO CON BUFFALO BILL y una variedad musical.

Encanto HOY
1½ A 11½ 1½ A 7½-40¢ 7½ A 11½ 30¢
Cientos de hombres fueron sus víctimas... luego murió por el amor de un hombre...
GRETA GARBO en MATA HARI
con RAMON NOVARRO
LIONEL BARRYMORE
LEWIS STONE y KAREN MORLEY
Una METRO Goldwyn MAYER
APROBADA PARA MAYORES

Viboreñas

LOS SANTOS DE HOY

Varios señala el calendario, mas el que tiene más popularidad es San Ramón Nonato, por lo que sólo saludaré a las personas que llevan este nombre.

En los momentos en que escribo, mi memoria me es infiel, y no puedo recordar a ninguna Ramona; pero como siempre trato de dar una explicación o un por qué a todo, seguramente es porque recuerdo a muchas, a muchas Ramonas viboreñas, entre las que ya se van prodigando las soberanas proclamadas en reñidas selecciones y concursos.

Y entre los Ramones mencionaré con mi mayor preferencia, la que se merece quien como el respetable y querido amigo doctor Juan Ramón O-Farrill es tan bondadoso y servicial. Bien sabe él que es grande y sincero el afecto que le profeso.

Y de igual modo a su hijo el Comandante del Ejército Nacional, Ramón O-Farrill y de Miguel, el que con su amante esposa la distinguida dama Amelia del Cañal e hijos permanece en Toulouse, Francia, en cuyo Ejército representa al nuestro de manera brillante, habiendo recientemente realizado unos trabajos que han merecido la más entusiasta mención del Estado Mayor General de ese Gran Ejército.

Hasta «Moncito», uno de mis mejores amigos, como lo nombramos familiarmente, hago llegar en estas líneas mi más cariñosa felicitación.

Mi conterráneo y convecino muy estimado, el Comandante de la Marina Nacional Ramón del Gallego.

También otro alto Jefe de nuestra Marina, el querido amigo Ramón Chalús, al que me unen muchos años de inquebrantable amistad.

No puedo olvidar a nuestro Gran Campeón Internacional, el Comandante del Ejército Nacional Ramón Fonts y Sterling, otro excelente amigo, hasta cuya residencia de la Avenida de Santa Catalina iremos en gran número a saludarlo.

Tres queridos ex-compañeros en el Laboratorio de Obras Públicas, en la época del inolvidable Don Pedro D. Buzzi, Ramoncito Valdivia, Ramón Lagomasino y Ramoncito Lozano, excompañero también de estudios.

El joven y afamado facultativo doctor Ramón O. Buiga, muy estimado en nuestra Ciudad Nueva.

El excelente amigo Ramoncito Caveda, amante esposo de mi bondadosa amiga Josefina García de Caveda, esposos que junto con su hija Merceditas merecen todo mi afecto y aprecio.

José Ramón Franca, el caballeroso Secretario del Juzgado Correccional de la Sección Quinta, delicado cargo en el que es querido y respetado, siempre en el cumplimiento de sus deberes.

Esta noche junto con su amante esposa la distinguida dama Hortensia Ramos y lindísima hija María Antonia, recibirá a sus íntimas amistades en su residencia de la calle Delicias.

Los jóvenes Ramón Hernández, Ramón González, Ramón Sotolongo, Ramoncito Ruiz, Ramón Pita, Ramón M. Izquierdo, Ramoncito Vidal, Ramoncito Reyes y «Mongo» Pina Noda.

No olvido a Don Ramón López, el popular Don Ramón, propietario de la famosa «barra», «Día y Noche», en nuestra gran «Esquina del Pecado». Será hoy felicitadísimo.

Y yo a todos saludo.

VALIOSO OBSEQUIO

Lo he recibido de un estimado y admirado amigo, el joven comediógrafo cubano «Pepito» Cid.

Ha tenido la gentileza de dedicarme sus valiosas obras «Pensando», «Serafín Sánchez», y el gran método «Sistema de Taquigrafía Cid», esta última con afectuosa dedicatoria al «futuro taquígrafo».

Bien sabe el atento amigo «Pepito» que sé apreciar su obsequio en lo que vale, por lo que muy agradecido le doy mis más expresivas gracias.

LAS CONSUELOS

Sin temor a dudas, mañana es el día señalado a las que llevan tan dulce y bello nombre, Consuelo!...

Me complaceré en saludar a las señoras y señoritas así nombradas.

MARIA COLLADO ROMERO

Tan buena y culta compañera, Directora de la revista «La Mujer», jamás deja de remitírmela, y así ha hecho con el último número, muy valioso, que contiene trabajos de firmas femeninas, y unas bellas poesías de Dulce María Sainz de la Peña viuda de Mena.

Gracias a María por sus constantes remisiones.

NUEVO CURSO ESCOLAR

Continúa abierta la matrícula en el Instituto Pestalozzi para el nuevo curso escolar, pudiendo inscribirse los alumnos de ocho a once de la mañana y de una a cuatro de la tarde.

Las clases empezarán el próximo lunes día cinco, bajo la dirección del distinguido pedagogo y estimado amigo señor Diego Rebardi.

* * *

RAMONA SICARDÓ

Mi distinguida amiga, la notable profesora de piano, no es olvidada hoy por mí en sus días, y no puedo dejar de saludarla y dedicarle mi felicitación entre las muchas que recibirá, principalmente de sus amadas alumnas, que tanto afecto profesan a su Directora.

Muchas felicidades y muchos años de vida le deseo, para que siempre con su gran entusiasmo continúe sus labores artísticas, en las que tantos éxitos obtiene.

* * *

«GRAN CINEMA»

Un ameno programa cuenta su función denominada «Mujeres y Flores», esta noche en el coquetón «Gran Cinema».

«La Mujer Manda», por la incomparable Pola Negri, «El Pájaro Azul, o el Peje Grande», por Eddie Quillan.

Las señoras y señoritas serán obsequiadas por Manolito Cofiño con sus delicadas flores de «La Aralia», los sabrosos dulces de «Tosca», de Marcial Coll, rizados permanentes, pases semanales, etc., etc., de Valerio y Manolo, los obsequiosos empresarios.

LAMENTABLE ACCIDENTE

Uno más automovilista, incontable ya en la larga lista.

De él ha sido víctima el estimado joven Reinaldo González Crespo, residente en mi misma casa, junto con varios amigos, cuando alegre y decidor iba con ellos a pasar el domingo en una playa cercana.

¿La Fatalidad? ¿La Imprudencia?...

El caso, y muy lamentable, es que el pobre Reinaldo permanece gravemente herido en una cama del Hospital de Guanabacoa, frente al que ocurrió el tremendo choque, que ojalá no tenga mayores consecuencias.

¡Si fuera ésta la última! Pero existe el «vértigo» de correr sin medirse sus tremendas consecuencias.

LA BODA DE HOY

Sea mi última nota para referirme al más agradable tema.

La boda, en la mañana de hoy, a las once, en nuestra Iglesia Parroquial de Jesús del Monte, ante nuestro querido Párroco Reverendo Padre José Rodríguez Pérez.

Es la novia la bella y muy gentil señorita María Antonia Souvalle, finísima y de la más delicada belleza, y es el novio un joven al que profeso gran afecto, el que tenía a su inolvidable padre, el Comandante del Ejército Libertador Franklin Argilago, el joven Segundo Teniente del Ejército Nacional Eduardo Argilago y Guerra, hijo de la distinguida señora Didima Guerra viuda de Argilago.

No faltaré y ahora felicito cariñosamente a tan dichosos novios.

Urbano DEL CASTILLO

MATANCERAS

SAN RAMON

La festividad de hoy.

Está de días el presidente de nuestra Audiencia, el doctor Ramón Pagés y Solís, funcionario judicial que honra la toga y prestigia la carrera, con uno de los expedientes más brillantes y más limpios del Poder Judicial.

Militó en las filas del Ejército Libertador.

E hizo su ingreso en la Magistratura, cuando terminada la Guerra de Independencia vino a Matanzas como abogado fiscal.

Es así mismo el onomástico hoy del doctor Ramón Font Tió, Jefe de los Grandes Laboratorios que llevan su nombre.

Y Ramón Soles, administrador del periódico «El Republicano», tan ligado a los afectos del cronista, a su inicio en el periodismo.

Ramón Rodríguez Gálvez, Ramón Mainar; Ramón Díaz; Ramón Arellano; Ramón Sarría y Ramón González, gerente de la Villa de Madrid.

Ramoncito Pérez y Ramón Zapico, tan populares ambos entre nuestra juventud.

Ramón Santana, secretario del Gobierno Provincial.

El doctor Ramón de Vera Verdura, para quien tengo siempre un afectuoso saludo.

Ramón Pérez, compañero en el periodismo que dirige desde hace años «El Republicano».

El doctor Ramón García, que ejerce la profesión en el vecino poblado de Carlos Miguel de Céspedes.

Y Ramona Tió de Morales, a la que me complazco en saludar deseándole venturas miles.

Ramona Escobar, la interesante Monona.

Tengan todas un día feliz.

BEBA AVENDAÑO DE GRONLIER

En párrafo aparte.

Así mi saludo para la bella dama que es esposa del Senador por esta provincia doctor Juan Gronlier y Sardiñas.

Fué nuestra gobernadora.

Y goza en los altos círculos sociales de la Yucayo, del afecto, de las simpatías por su carácter afable, su bondad y su altruísmo, supo captarse de toda esta población.

A su residencia de Calzada y Seis en el Vedado, el hermoso chalet para el que se trasladaran no ha mucho, al dejar su palacete de Inquisidor 22, llegarán hoy para Beba, infinitos mensajes de congratulación.

Este mío, entre los primeros.

SIMPATICO VIAJERO

Rumbo al Norte.

Embarcó ayer para los Estados Unidos, donde va a continuar sus estudios, el distinguido joven que es primogénito de mis amigos tan queridos Ambrosio Lamadrid y Heredia y Elisa Simeón.

Inteligencia, amor al estudio, afición a los libros, concurren en ese apuesto colegial que sabrá poner muy alto el nombre de Cuba en las aulas americanas.

Lleve feliz viaje, Ambrosio.

HONRAS FUNEBRES

En la Iglesia de San Pedro.

Tendrán efecto hoy a las siete de la mañana, en sufragio del alma de aquel inolvidable caballero que se llamó Jovino Marinas.

Sus familiares invitan para el acto a todas sus amistades, a las que ruegan encomienden su alma a Dios.

ADORACION

Bello nombre ¿verdad, lector?

Lo lleva una hija del poeta de la Guerra, y lo lleva también esta deliciosa chiquilla que es la primogénita del compañero tan estimado Octavio Chávez Ferrety y Caridad de Céspedes.

Cumple años en esta fecha esa graciosa muñeca.

Y para congratularla y enviarle mi felicitación, traigo a estas «Matanceras» su simpática efigie.

Felicidades Adoración.

ROBERTO REY

La actualidad artística.

Se presenta esta noche en el palco escénico del Velasco, el famoso galán de las producciones castellanas de la Paramount.

Un succés la aparición de Roberto Rey ante el público matancero, porque con anticipación grandísima se han apresurado nuestras familias a separar sus localidades para esta función.

Daré el programa combinado por la Empresa Macías, tan lleno de alicientes y de interés:

1.—Noticiario.
2.—Comedia.
3.—Proyección de película.
4.—Presentación de Roberto Rey.

Repertorio: A tús pies», canción mexicana de Agustín Lara. «Humorismo criollo,» fraseología popular. «El amor en Venecia», skecht cómico, escenificación de la canción de la película «El príncipe gondolero», «El vino», canción de la película «Un hombre de suerte». «Igual que tú», escenificación de la canción de la película «Gente alegre». «Dime», canción original de J. Curiel. «Qué puedo yo hacer sin ti», canción de la película «Un hombre de frac» y «El panquelero», pregón cubano.

Acompaña a Matanzas a Roberto Rey, Ramiro de la Presa.

Manolo JARQUIN

POST-MATANCERAS

LA VIUDA DE BURR

Elisa Lamadrid y Heredia.

Es muy delicado el estado de salud de la respetabilísima dama, que encarna para la sociedad de Matanzas blasones y prestigios de un muy glorioso pasado.

La familia Lamadrid, descendiente del gran poeta Heredia, es de las más encumbradas y más distinguidas de nuestra gentry.

El cronista hace votos por la mejoría de Elisa.

VIAJEROS

Del periodismo.

Pasaron ayer para Santa Clara e hicieron alto en el Grand Hotel París, donde tuve la satisfacción de saludarlos, los doctores Santiago Claret y Lorenzo Frau Marsal, que en viaje de negocios fueron huéspedes de la ciudad de Marta Abreu.

Au revoir, compañeros.

PANCHO BENAVIDES

Un ascenso.

Acaba de ser nombrado ingeniero segundo jefe de la Jefatura de Obras Públicas de este Distrito, el íntegro caballero que con Miguel Garmendia tuvo a su cargo los trabajos de la carretera central en esta provincia.

Talento, cultura, laboriosidad, inteligencia y pericia mucha adornan al nuevo segundo jefe de Obras Públicas de Matanzas.

Reciba mi enhorabuena en un abrazo.

UN TEMA

Invariable en todos los círculos.

No es otro que la presentación de Roberto Rey en el palco escénico del Velasco, la noche del próximo miércoles.

Joven gentleman de aristocrática familia sud americana Roberto Rey ha llevado al Teatro, con su arte fino, sutil y delicado, los prestigios de su nombre, de su educación y su cuna.

Es nuestro Mario del Sol.

Aquel hijo de los Condes de la Diana, que en París, sobresalió en el arte del bell canto, triunfando rotundamente.

No se cabrá en Velasco el miércoles.

FINA AUÑON

Aun delicada.

No ha sido dada de alta todavía y sufre por el contrario los rigores del mal que la aqueja la bella y distinguidísima esposa del secretario de Obras Públicas, ingeniero Narciso Onetti.

El doctor Díaz Brito asiste a la señora Auñón en su condal mansión de Santa María del Rosario.

M. J.

M.E.C.D. 2016

Clases de Tejidos y Labores

en "LA FILOSOFIA"

Mañana, día primero de Septiembre, "La Filosofía" inaugura, en obsequio de su clientela, un curso de tejidos y labores en uno de sus amplios salones.

Las clases estarán dirigidas por quien, como la señorita Noemí Radelat, es una autoridad en la materia. El nombre de Noemí Radelat es garantía de competencia y de buen gusto.

El nombre de "La Filosofía" basta también a garantizar la alta calidad de los materiales -- hilos, sedas, estambres y céfiros "frescos", recién adquiridos; colores selectos -- que se emplean en la confección de sweaters, colchas, mallas, tapetes, sombreros, aplicaciones, etc.

Y los precios suponen, desde luego, la máxima modicidad.

Dos sesiones diarias:
De 9 a 11 a. m.
Y de 3 a 5 p. m.

No olvide que las clases de tejidos comienzan mañana.

LA FILOSOFÍA

Todo nuevo. Precios "de hoy"

Neptuno y San Nicolás.

Crónica Habanera

(Viene de la Página CINCO)

CELEBRO SU SANTO

La gentil señorita Rosita Miyeres y Jiménez, que celebró ayer su santo. La señorita Miyeres recibió muchos agasajos con tal motivo. Señorita Florinda Rodríguez y Suárez, que además de celebrar hoy su santo cumple quince años.

SANTOS DE HOY: SAN RAMON

Saludamos en sus días a las señoras: Beba Avendaño, joven esposa del doctor Juan Gronlier, Senador de la República.

Ramona Sicardó, Marquesa viuda de Casa Carasena.

Ramona Viñals de Oliva y Ramona Miré de Barbé.

Entre las señoritas:

Ramona Calzadilla, Ramonina López Rodríguez, Ramona Ortega, Ramona Martín Salas.

Florinda Ramona Cepeda, hija del señor Luis R. Cepeda, jefe del Departamento de Correo y Circulación del DIARIO DE LA MARINA y de su esposa Isabel Suárez.

Caballeros:

El doctor Ramón Grau San Martín.

Los señores Ramoncito Crusellas, distinguido Representante a la Cámara.

Ramón Larrea, conocido comerciante.

Ramón Blanco Herrera.

Los doctores Ramón Echevarría, Ramón O. Buigas, Ramón Rodríguez García, Ramón Garganta, Ramón Iglesia y Ramón Palacios.

Un antiguo alcalde de la Habana, el doctor José Ramón O-Farrill.

El doctor Ramón Soler y Prats, Jefe del Laboratorio de la Policlínica Nacional, y el doctor Ramón Ascanio, Subdirector del Hospital Calixto García.

Un distinguido e ilustre compañero el doctor Ramón A. Catalá, antiguo director de «El Fígaro», secretario de la Academia Nacional de Artes y Letras y actualmente redactor en el DIARIO de la histórica sección «Del Lejano Ayer».

Otro culto y querido compañero de redacción, el doctor Ramón López Oliveros, catedrático de la Escuela Normal de la Habana.

El conocido caballero Ramón Pío Ajuria.

Los distinguidos «clubmen» Ramoncito Fonts y Ramoncito Suero, estrechamente ligados al Habana Yacht Club.

Dos conocidos representantes a la Cámara, los doctores Ramón Zaydín y José Ramón Cruells.

El conocido letrado y hacendado, Ramón J. Martínez y su hijo el joven abogado Ramoncito Martínez Pedro.

Los jóvenes letrados Ramón García Rodríguez, Ramón Ebra, Ramón Grau y Triana, Ramón Montalvo, Ramón Goizueta, Ramón González Barrios, Ramón Blanco Laredo.

Un distinguido caballero, Ramón Peñalver.

El Representante a la Cámara por la provincia de Oriente, Ramón de León y su hijo Monchi.

El Capitán Ramón Díaz del Gallego, Ramón Gutiérrez.

Ramón Armada y Segrera, Vicepresidente del Casino Español.

Los señores Ramón N. Cañas, Ramón Aguiar, Ramón Planiol.

Ramón Bahamonde y Villapol, Ramón Argüelles, Ramón G. Viña.

Dos conocidos comerciantes: Ramón Infiesta y Ramón Aixalá.

Una antigua personalidad del Magisterio, Ramón Rosainz.

El joven letrado Ramón García Mon.

Ramón Onetti, Ramón Cotta y Benítez, Ramón Alvarez Flores.

Ramón González Mora, Ramón Menéndez, Ramón Rivera Gómez, Ramón García Alvarez, Ramón Suárez Pérez.

Ramón Vidal, Ramón Magriñá, Ramón Salinas, Ramoncito Souto, Ramón Moreno, Ramón Rodríguez Correa, Ramón Carballo.

Ramón Pagés, Ramón Carballido, Ramón Burgas, Ramón de Mora, Ramón Irijoa, Ramoncito Bouza y Goas, joven abogado, Ramón Hernández, caballero que pertenece a la vieja acera del Louvre.

Ramón Espino, político oriental; el joven ingeniero Ramón Menacho.

Ramón Rodríguez, de la Gerencia de «La Emperatriz».

El Comandante Ramón Fonts, Campeón de Esgrima.

El Capitán Ramón Caíñas.

Los jóvenes José Ramón Goizueta, Ramoncito Osuna y Ramón Gómez Rossié.

Ramón G. Osuna.

Ramón Blanco Ortiz, Ramón Mier, Ramón Sánchez, Ramón Reyna, Ramón Pérez Espinosa, Ramón López Toca, Ramón de Gordon.

Ramón Caso.

Ramón Loy, el notable pintor cubano; Ramón Alvarez Maruri.

Ramón Abadía y Ramón Blanco Villar.

Algunos compañeros de la prensa.

Ramón Becali, que hasta hace poco figuró en «El País».

Ramón Rubiera, jefe de redacción de la Revista «Bohemia»; Ramón S. Varona, Ramón San Pedro, Ramón Riverón, Ramón Martín.

El notable dibujante Ramón Arroyo.

Ramón Valdés y Valdés.

José Ramón García Vega, Ramoncito Grau, estimados compañeros en el DIARIO, y su padre don Ramón Grau, a quien felicitamos especialmente por ser el decano, muy querido, de los empleados del DIARIO.

Celebran también hoy su santo el doctor Arístides de Mestre, Arístides Pérez Andreu, Arístides Vázquez, Arístides Vasseur.

El conocido joven Arístides Gallardo.

Y el Representante por la provincia de la Habana, Belisario Alvarez.

A todos los cuales enviamos nuestra felicitación.

NOTA DE DUELO

Ayer ha dejado de existir, después de largos sufrimientos, el intachable caballero don Juan Pumariega, que fué administrador del DIARIO DE LA MARINA.

Su personalidad vigorosa y caballeresca será recordada por todos con afecto, pues durante su larga carrera, ocupando destacadas posiciones en el comercio, en la banca y en el periodismo, consolidó grandes amistades por su carácter sincero, leal e íntegro.

La muerte de don Juan es un verdadero duelo para la colonia española, de la cual fué una de las más grandes figuras, y para el DIARIO DE LA MARINA, donde era tan querido.

Enviamos nuestro más sentido pésame a sus hijos Oscar, Gonzalo, Dolores, María Luisa, Rita y María. Y muy especialmente a su hijo mayor, Juan Antonio Pumariega, distinguido editorialista del DIARIO.

(Continúa en la página NUEVE)

FUE MUERTO UN JOVEN POR UN GRAN ESCUALO

Se bañaba frente a la calle 12 cuando lo atacó el tiburón el que le cercenó una pierna

Al ser atacado por un escualo de gran tamaño, en ocasión de estarse bañando en el mar frente a la calle 12, pereció ayer tarde el joven Armando Diéguez Vázquez, de 19 años y vecino de 16 entre Línea y 11.

Según se ha podido conocer, el joven se arrojó al agua en compañía de varos amigos, entre ellos Gaspar Montesino, cuando ya mar afuera, fué inesperadamente atacado por un tiburón, cuyo escualo de una dentellada le arrancó una pierna.

A los gritos de Montesino que presenció el hecho, acudieron numerosos bañistas, quienes lograron después de grandes esfuerzos, extraer del agua al joven Diéguez, que falleció momentos después, debido a la pérdida de sangre que tuvo.

El joven Diéguez era hijo del vigilante Diéguez, que presta sus servicios en la oncena estación, a quien le fué entregado el cadáver por el Juez de Instrucción de la Sección Cuarta que conoció del hecho.

ESTAFADO POR SU SUBALTERNO

Marcelino Freyre Canellas, vecino de Virtudes 75, altos, denunció ayer que puso frente de su comercia de carbón a un individuo nombrado Marcos Fundora Delgado, cuyo individuo no rindiéndole cuentas se niega a entregarle el producto de la venta y no conforme con ello dispuso de su comercio, que está situado en la esquina de Municipio y Acierto, hecho que realizó con un tal Nicolás Costa, estimándose perjudicado en la cantidad de 649 pesos.

PARA UNA MATERNIDAD FELIZ

La mujer que espera ser madre, necesita nuevas fuerzas. De su salud depende la del nuevo ser . . . En época tan delicada, el tónico de verdadera confianza es la famosa Emulsión de Scott.

Aporta al organismo valiosas vitaminas. Enriquece la sangre, tonifica los nervios, fortalece los huesos. La digieren fácilmente hasta los estómagos más delicados.

Rechace toda imitación. Acepte sólo la

EMULSION DE SCOTT

Exija siempre esta marca

RICA EN VITAMINAS

COMPAÑIA ACUMULATIVA

Perfumería Crusellas

AVISO.—Se hace saber a los señores tenedores de BONOS, que en la amortización celebrada hoy 30 de agosto, en el Concurso del famoso Jabón "HIEL DE VACA", han resultado agraciados y amortizados, los siguientes BONOS:

RELOJES DE SEÑORA

No. 752.—Marta Fernández.	Calle 2 No. 225. Vedado. Habana.
No. 1028.—María Luisa Antuña.	Galiano No. 136, altos. Habana.
No. 696.—Josefina Marcos.	Compostela No. 72. Habana.
No. 30.—Josefina Palacio.	Felipe Poey 3, bajos. Víbora. Habana
No. 786.—Emilia Miranda.	San Leonardo 40-B. J. del Monte.
No. 415.—Juana Navarro.	Colón 3. Sagua la Grande.
No. 231.—Petra Castillo.	Apartado 334. Santa Clara.
No. 343.—Elina Poce.	Edif. Arbol. Depto. 208. Habana.
No. 277.—María Teresa Antuña.	San Rafael 1½. Habana.
No. 333.—Nereyda Marcelin.	Lealtad 96, altos. Habana.

RELOJES DE CABALLERO

No. 443.—Casto Fernández.	Gervasio No. 2, bajos. Habana.
No. 2368.—Leonardo Pérez.	Cantina Militar. Camp. Columbia.
No. 578.—Blas Crespo.	Cisneros 27. Minas. Camagüey.
No. 920.—José Codesal.	Maceo No. 5, altos. Santa Clara.
No. 2212.—Alfredo Ortiz.	Dpto. Agrícola. P. Pelegrin and Co. Pina. Camagüey.
No. 824.—José María Prado.	Santa Catalina y Cortina. Víbora.
No. 1487.—Pedro Antonio Lapur.	Independencia. Agramonte. Matan.
No. 362.—Isidoro Silvestre.	Velasco. Oriente.
No. 2415.—Jacinto González.	Maloja No. 110, altos. Habana.
No. 2728.—Juan Almela.	Animas 30. Edif. Contreras. Habana.

Jabón Hiel de Vaca de Crusellas

Al alcance de todos.

El mismo jabón, la misma insuperable calidad.

Un siglo embelleciendo rostros

FRUTOS CUBANOS EN N. YORK

La Sección de Fomento y Expansión Comercial de la Secretaría de Agricultura, Comercio y Trabajo, con fecha 30 del corriente, ha recibido del Jefe de su Oficina Agrícola-Mercantil, establecida en New York, los siguientes cables:

«Plátanos subastáronse en New York, el lunes próximo pasado, procedentes de Limón, racimos de 9 manos de noventicinco centavos a un peso noventa; de 8 manos de noventa centavos a un peso cincuenticinco; de 7 manos de ochenticinco centavos a un peso treinticinco; de 6 manos de ochenticinco centavos a un peso veinticinco, estos precios son por cada cien libras Venta Pública. Procedentes de Jamaica racimos de 9 manos de un peso diez a un peso sesenta, de 8 manos de ochenta centavos a un peso veinte; de 7 manos de sesenticinco centavos a noventa centavos. Procedentes de Honduras y Santa Marta, racimos de 9 manos de un peso veinticinco a dos pesos diez .de 8 manos de un peso a un peso cuarenta; de 7 manos de setenticinco centavos a un peso cero cinco, estos precios son por cada racimo en Venta Privada.»

«Subastáronse en New York, Piñas 234 huacales llegados vapor «Veragua', las marcas «Cubanita», 'P. S', «V. R.', huacales de 18 a tres pesos veinticinco; huacal de 24 a dos pesos sesenticinco a dos pesos ochenta; huacales de 30 de dos pesos veinte a dos pesos cincuenta. Vendiéronse en venta privada aguacates, huacal chico de veinticinco centavos a setenticinco centavos, huacal grande de un peso cincuenta a dos pesos veinticinco. Procedentes de Florida, huacal chico de setenticinco centavos a un peso cincuenta. La temperatura hoy es calurosa.»

El precio de las piñas ha mejorado bastante todos los tamaños dejan alguna utilidad, en cuanto al aguacate sigue en las mismas condiciones no cubriendo los gastos el huacal chico.

SUSTRACCIONES

Antonio Zalpeto Bermúdez, vecino de Monte 5, denunció ayer que de la vidriera que posee en el portal de dicha casa, le han venido sustrayendo mercancías periódicamente y en el día de ayer le robaron una máquina de sumar, estimándose perjudicado en la cantidad de cien pesos. Sospecha de un individuo cuyas generales desconoce.

LA CASA GRANDE

Esté al tanto:

LA CASA GRANDE, presentará mañana la FORMIDABLE VENTA DEL PESO, combinada por primera vez con un fenomenal Plan de Regalos.

VENTA DEL PESO

mañana empieza

GENER EXTRA-FUERTE

CIRCULO AVILESINO DE LA HABANA

†

E. P. D.
EL SEÑOR

D. Juan Pumariega y Carreño

Socio de Mérito
HA FALLECIDO

Dispuesto su entierro para hoy a las 9 a. m. el que suscribe ruega a todos los asociados a esta Institución acudan a la casa mortuoria calle San Miguel 163, entre Gervasio y Belascoaín, para acompañar el cadáver hasta el Cementerio de Colón, favor que agradecerá.

Habana 31 de agosto de 1932

RAFAEL FERNANDEZ
Presidente

ASOCIACION DE LA PRENSA DE CUBA

†

E. P. D.
EL SEÑOR

Juan G. Pumariega

Vocal de la Junta Directiva
HA FALLECIDO

Y dispuesto su entierro para hoy miércoles día treinta y uno del actual, a las nueve de la mañana, el que suscribe ruega a los socios de esta institución se sirvan acompañar el cadáver desde la casa mortuoria, calle de San Miguel número 163, altos, al Cementerio de Colón.

Habana, agosto 31 de 1932.

RAFAEL MARIA ANGULO
Presidente

Anúnciese en el DIARIO DE LA MARINA

UTILIZABAN A UN MENOR PARA COMETER ROBOS

Dos individuos conocidos por «El Gorila» y «Papito» son buscados activamente

El vigilante 1656, procedió al arresto del menor Santiago Fernández Ramos, de la Habana, de 10 años de edad y vecino de Esperanza y San Gabriel en la barriada del Cerro, por haber podido comprobar en sus investigaciones había sido el que en la mañana de ayer había intentado realizar un robo en la casa Libertad 76, hecho que realizó inducido por varios conocidos delincuentes.

SU DECLARACION

El menor declaró ser cierto lo informado por la policía. Inducido por dos individuos conocidos por «El Gorila» y «Papito», fué en su compañía hasta dicha casa y una vez frente a la misma, lo introdujeron por el hueco de una ventana, pero una vez en el interior de la casa fué sorprendido por la inquilina principal, por lo que se dió a la fuga.

La policía trata de localizar a los citados inductores.

DIARIO DE LA MARINA S. A.

E. P. D.
EL SEÑOR

Don Juan G. Pumariega y Carreño

EX ADMINISTRADOR DE ESTA EMPRESA
HA FALLECIDO

Dispuesto su entierro para hoy día 31, a las nueve de la mañana, los que suscriben en su nombre y en el de los empleados de esta casa, ruegan a las personas de su amistad se sirvan concurrir a la casa mortuoria: calle San Miguel 163, entre Gervasio y Belascoaín, para acompañar el cadáver hasta el Cementerio de Colón, favor que agradecerán.

Habana, 31 de agosto de 1932

Conde del Rivero
Presidente

Celso González
Administrador

M.E.C.D. 2016

SALUD para la MUJER
La Hormona ovarial-radioactiva en Tabletas
Horgéni
CURA LA DEBILIDAD SEXUAL NORMALIZA LOS PERIODOS. DEJUVENECE A LA MUJER Y LA HACE MAS SANA, CARIÑOSA Y SENSITIVA
Dr. R. Weiss, Berlín, Alemania. (Venta en Cuba. Droguería y Farm.) Pida folleto a Dist. Horgéni, Apartado 117, Habana. Se remite gratis en sobre sin anuncio y cerrado.

LOS AGRARIOS PIDEN AYUDA A FERROVIARIOS

Demandan de ellos que se nieguen a transportar el ganado, la leche y demás

OMAHA, Nebraska, agosto 30.—(US). — Ayer se realizaron gestiones con el fin de que los obreros ferroviarios apoyen la huelga de los agricultores. Se trata de que los ferroviarios se nieguen a transportar ganado en pie, leche y productos de la tierra hasta que los precios hayan alcanzado el nivel que pretenden los agricultores.

Clifton P. Savery, representante de los agrarios en esta región, confesó esta tarde que está negociando con las hermandades ferroviarias a fin de obtener su cooperación en la huelga.

Mientras tanto el movimiento se va extendiendo y la organización no ha terminado todavía.

La huelga ha aislado a Omaha, pues en todas las carreteras los agrarios están organizando sus fuerzas para estrechar el bloqueo.

El movimiento se ha propagado a Siouc Falls, South Dakota hoy, cuando C. F. Eggers, presidente de la Asociación de Productores del Condado de Minnehaha, anunció que mañana por la mañana comenzará la huelga para apoyar el aumento de precios.

En Des Moines, Iowa, donde comenzó la huelga el sábado, los agrarios están consolidando sus líneas. Siete camiones cargados con leche fueron detenidos en una cabeza de puente por 150 huelguistas. La Asociación cooperativa de Des Moines ha despachado una escolta para traer los camiones.

En Des Moines han aparecido los camisas kaki aliados a los agrarios.

FARMACIA DROGUERIA DE "JOHNSON"
DE TURNO LOS LUNES
Obispo Nº 30 TELEFONO-A-2129.

LA MAYOR
35 EDIFICIOS
700 EMPLEADOS
SARRÁ
DROGUERIA
ABIERTA TODOS LOS DIAS
TODA LA NOCHE LOS MARTES
A-8026 A-3041

Farmacias de Turno

MIERCOLES

HABANA

Benjumeda y San Carlos	U-6958
Jovellar, entre M. y N.	U-6655
Padre Varela núm. 86	U-2220
Estrada Palma y Trocadero	U-2755
Villegas núm. 33	M-5052
Gral. Silverio S. Figueras 33	M-4030
B. Masó núm. 48	A-7818
Ave. de la Independencia y Ave. Menocal	U-6813
Zenea núm. 91	U-6924
San José y Gervasio	M-4160
	U-6969
Ave. de la República y Gral. Aranguren.	U-3030
Habana núm. 187, esq. a Paula	M-4486
Gral. Carrillo núm. 172	M-4604
Rafael Ma. de Labra núm. 51	U-7077
I. Agramonte núm. 36½	M-3393
Rep. del Brasil y Mercaderes	M-4598
M. Gómez núm. 246	A-6413
Castillo y Santa Rosa	M-5086
Tenerife y Carmen	M-4655
Vicente Ruiz de Luzuriaga núm. 24	M-5121
Amistad y San José	M-5193
	A-6663

VEDADO

Calle 12 y 15	F-3339
Calzada núm. 84, entre A. y B.	F-6271
Calle 23 y G.	F-6119
Calle 17, esq. a 21	F-6282
Calle 9, esq. a I.	F-6161

VIBORA

Milagros y Felipe Poey	I-7630
10 de Octubre número 695	I-7678
San Francisco y Buenaventura	I-7559
10 de Octubre y Vista Alegre	I-7207
	I-7513
	I-1234
	I-7100

JESUS DEL MONTE Y SANTOS SUAREZ

Rodríguez y Dolores	I-7613
10 de Octubre núm. 383	I-7468
S. Suárez núm. 10	I-7332
Juan Delgado y Serafines y Flores	M-4845
Acoret	I-7755
Santa Teresa y Flores	

LUYANO

Justicia esq. a Pérez	X-3997
Santa Ana y Guasabacoa	I-7739
J. Alonso e Infanzón	X-2571

CERRO

Sarabia y Borrero	A-3579
Palatino y Atocha	I-7719
Vista Hermosa núm. 14 esq. a La Rosa	I-2223
Calzada del Cerro número 859	I-7486

NOTA.—Este grupo deberá prestar el servicio público, todo el día y la noche de los domingos, fiestas y duelo nacional, siguientes: Enero 24; Febrero 24 Marzo 6; Abril 17; Mayo 29; Julio 10; Agosto 21; Octubre 2 y 12; Noviembre 13; Diciembre 7 y 25.

HABANERAS

LA MODA ACTUAL

DOS TRAJES EN UNO

En esta época de penuria debemos escoger nuestros trajes que puedan servirnos para calle y tarde.

A veces se encuentran modelos que pueden emplearse igual para shopping que para comidas.

Ahora, que se usan tanto los boleros y las chaquetas, contrastando con el vestido, resultan los trajes aprovechables para varios usos.

Aquí tenemos el grabado de una creación que nos presenta Molineux. Es un ensamble en lanilla gris con una écharpe en crépe marrocaín, color amarillo y naranja.

Al quitarse el abrigo queda un traje sin mangas, de estilo sencillo y escote cuadrado, que resulta muy elegante para tarde.

USOS Y COSTUMBRES

Cuando se usa la tarjeta de visita para enviar presentes, a fin de identificar la caja de bombones, flores u otro regalo, revistiéndola de toda la formalidad que tiene al grabarse.

Pero, si se usa para escribir en ella cualquier mensaje se debe tachar, ante todo, el título señor, señora oseñorita, dejando sólo el nombre y apellido.

ARCANO

Me hirió la Vida con su dardo, y siento
despertarse mi alma...
entonando los viejos estribillos
de su canción de ayer.

Aun no está exhausta;
aun cuando el filo del dolor la hiere,
palpita, llora, se despierta y canta.

Pero nadie sabrá qué pena duerme
en el fondo ideal de mis tonadas;
nunca diré qué filtro me envenena;
nadie verá qué tósigo me mata.

¡Tengo el hondo pudor de mis dolores
y el orgullo supremo de mis lágrimas!

G. S. Galarraga.

LEYENDAS PERFUMADAS

Violeta

Flor de modestia: tal fué el encanto empleado por Vulcano para seducir a Venus. Acababan de casarse, pero su fealdad movía a la diosa a alejarse de él. Se le ocurrió a Vulcano coronar su cabeza de una guirnalda de violetas cuyo suave perfume arrebató a Venus, y se entregó a él.

MENU DEL DIA

Almuerzo

Daiquirí cocktail.
Huevos al plato.
Mojarras en salsa verde.
Guiso de maíz tierno con puerco.
Arroz blanco y platanitos fritos.
Ensalada de pimientos.
Dulce de ciruelas.

Comida

Grape fruit.
Sopa de quimbombó.
Frituras de natilla.
Pollo asado a la criolla.
Papas soufflé.
Ensalada de frutas.
Queso fresco con mermelada de guayaba.

RECETAS

Frijoles dormidos

Se pone a hervir a fuego lento una libra de frijoles negros, de buena clase, en bastante agua, con una cucharada de manteca. Cuando el frijol empieza a ablandarse se le añade una cucharadita de bicarbonato.

Se deja a fuego lento hasta que se consuma el agua. Entonces se hace un sofrito en aceite con siete tomates criollos, un ají grande, media cebolla y cuatro pimientos morrones, pasado todo por la maquinita y se sazona con sal. Se deja un rato más al fuego y se guarda para el día siguiente que se volverá a calentar y un cuarto de hora antes de servirse se le agregan dos cucharadas de vinagre y una cucharadita de azúcar.

M. R. de FONTANILLS

DETENIDO EL AUTOR DE UN ROBO

El vigilante 383, procedió al arresto de Emilio González García de 30 años de edad y vecino de Estrella 68, en el Reparto Guasimal, por acusarlo Ramón y Manuel Pérez, de ser uno de los autores del robo efectuado recientemente en su domicilio Hatuey y Guasimal. El detenido fué puesto a disposición de dicha autoridad.

TRATARON DE ROBAR

En la décima tercera estación denunció Ana Arrendondo Belancot, de 64 años de edad y vecina de Libertad 76, que en ocasión de encontrarse en su domicilio sorprendió a un individuo que penetró en el mismo, cuyo sujeto desapareció y al verificar un examen notó que había sido registrado el escaparate de su hermana Leonor que se encuentra ausente en Madruga. Se pudo comprobar en la inspección que verificó la policía en dicha casa, que el desconocido penetró por una ventana que da a la calle, cuyos balaustres había picado, desapareciendo por una puerta que da al fondo.

LOS PALENTINOS Y SAN ANTOLIN

Animadísimo quedará el banquete que los palentinos han preparado para festejar a San Antolín. Sabemos que han separado cubierto infinidad de amigos de estos buenos palentinos y que los socios, pueden pasar a recoger su invitación a Galiano 88-A, donde se les tiene reservada hasta el viernes por la tarde.

El restaurant «El Templete» es el encargado de servir el exquisito menú que el domingo día 4, hará las delicias de los comensales. Y terminará la fiesta con un alegre paseo marítimo hasta Jaimanitas.

CUCARACHAS
Ratas y ratones mueren rápidamente con
STEARN'S Electric PASTE
Usado con verdadero éxito durante 54 años.
DEVOLVEMOS EL DINERO SI FALLA

VERBENA INTERNACIONAL EN STADIUM LA POLAR

La comisión organizadora de este gran festival sigue recibiendo muchas y muy apreciables adhesiones y a juzgar por la demanda de billetes de entradas que existe en secretaría, sin duda ha de resultar un verdadero éxito esta monumental Verbena.

El comité de damas que preside la respetable señora María Josefa Socorro de Vázquez, viene laborando intensamente y por el entusiasmo que se advierte en sus compañeras de labor, el más resonante éxito coronará el esfuerzo de estas encantadoras señoras y señoritas.

Este gran festival será amenizado por los grandes conjuntos musicales de Antonio M. Romeu, Belisario López, Hermanos Martínez y Sonora Matancera.

Para mis informes llamar al teléfono M-3815.

LA GRAN VERBENA DE JUVENTUD ESPAÑOLA

Mucho entusiasmo está despertando esta magna verbena que ha de celebrarse en los salones y jardines de la quinta «Bastién» (hotel Park), sita en 29 y Paseo, el sábado día tres de los corrientes, para dicha fiesta, se está laborando incansablemente a fin de que la misma sea uno de los éxitos más grandes que haya alcanzado esta sociedad.

Según noticias que tenemos, y dado el número de entradas vendidas y además el gran entusiasmo que ha despertado esta fiesta entre los socios de Juventud y sus simpatizadores, esta fiesta ha de ser grandiosa y es de esperarse que los salones de la quinta «Bastién» estén repletos el día tres, el entusiasmo es muy superior a otras fiestas que ha celebrado esta sociedad, y esto es debido a que esta magna verbena se ha organizado de manera extraordinaria.

LA NORMALIDAD EN EL SANATORIO «COVADONGA»

Con la normalidad acostumbrada se vienen desenvolviendo las labores en la Casa de Salud «Covadonga», por el informe que nos fué suministrado hemos podido conocer que han ingresado cuatro enfermos; que fueron dados de alta cinco socios curados y que quedan recluidos en la Casa de Salud «Covadonga», seiscientos cuarenta enfermos.

Los enfermos que fueron operados por el Cirujano Carlos del Valle, que se encuentran alojados en el pabellón «González Prado», se encuentran en vías de restablecimiento, y que los operados por el doctor García Tuduri, que se encuentran en el pabellón «Fernández Riaño», también se encuentran bien.

EN EL SANATORIO DE «HIJAS DE GALICIA»

En el día de ayer hubo normalidad en el gran Sanatorio «Concepción Arenal» de la sociedad «Hijas de Galicia». Todas las dependencias rindieron su habitual labor, siendo muy crecido el número de consultas dadas por los diversos médicos, numerosos los análisis realizados en el Laboratorio, muchas las radiografías informadas por el radiólogo, y abundantes las aplicaciones de diatermia, luz alpina y corrientes farádicas dadas en el Departamento de Electroterapia.

Es muy satisfectorio el estado post operatorio de las seis operadas por el doctor Emilio García Tuduri, habiendo pasado ya el peligro existente en las primeras 72 horas para las cuatro operadas del sábado, y siendo el cuadro clínico de las dos operadas el lunes completamente normal.

En la Sala de Maternidad, a cargo del notable tocólogo doctor Alfredo Alvarez, dió a luz la asociada Julia Casas, naciendo un hermoso varón.

LAS CONSULTAS DE HOY

En la Casa de salud de «Hijas de Galicia» tendrán consulta hoy, miércoles el doctor Graña, ortopédico (enfermedades de los huesos), de 8 a 9 a. m.; el doctor Llópiz, medicina general, de 8 a 5 a. m.; el doctor Lamar, tisiólogo, de 8 a 10 a. m.; el doctor Rivero, de 8 a 11 a. m.; el doctor Alvarez, partero, de 9 a 11 a. m.; el doctor Catasus medicina general, de 10 a 12 a. m.; el doctor Cañizares, niños solamente, de 9 a 11 a. m.; y mayores de 1 a 4 p. m.; el doctor Díaz, de 11 a 2 p. m.; el doctor Carlos Castelló, de 5 a 8 p. m.; el doctor Carlos del Valle, cirujano de 1 a 4 p. m.; el doctor Morejón de 4 a 7 p. m. y el doctor Gutiérrez Valladón, oculista de 1 a2 de la tarde en Amistad.

SOCIEDADES ESPANOLAS

MUY ACERTADOS ACUERDOS DEL CENTRO ASTUR

Todos tienden a elevar los servicios en beneficio de socios y de asociadas nuevas

La Directiva de tan importante Centro celebró importante sesión. La presidió el señor Emilio Castrillón y asistieron casi todos los señores vocales.

Se adoptaron los siguientes acuerdos:

Considerar, de conformidad con lo que determina el apartado (a) del Artículo Cuarto del Reglamento de la Comisión de Asistencia a la Mujer, como socias fundadoras todas las que se inscriban durante el primer mes de haber sido puesta en vigor la admisión de mujeres como asociadas del Centro Asturiano.

Sin discusión fueron aprobados en todas sus partes los informes presentados por la Sección de Retiro y Previsión y la Comisión Pro-Sanatorio en Asturias.

Autorizar al Presidente de la Comisión Pro-Sanatorio en Asturias señor Benjamín Menéndez García, para que lleve a cabo la reorganización de la Comisión ya que muchos de sus miembros se encuentran ausentes en el extranjero.

Darse por enterada del Mensaje de los enfermos recluídos en la Casa de Salud «Covadonga», el que ya fué publicado por la prensa de la Capital.

Elevar, favorablemente informado, a la Junta General de asociados, el acuerdo adoptado por la Delegación de Tampa en el que solicita la concesión del título de Socio de Mérito del Centro Asturiano de La Habana, a favor del doctor W. J. Lancaster, preeminente médico de Tampa, en señal de reconocimiento por los relevantes servicios que ha prestado y presta a la Delegación de Tampa en cuyo Cuerpo Médico figura.

Conceder un Diploma de Gratitud al señor Laurentino García, Vicepresidente de la Delegación de Gijón, en señal de reconocimiento a los inestimables servicios que ha prestado a aquel organismo y por su laboriosidad en la inscripción de asociados.

Enviar un mensaje de gratitud de la Junta Directiva de la Sociedad a todos los empleados del Centro Asturiano como reconocimiento a la labor que han desarrollado en estos días y en la cual han puesto de manifiesto su acendrado cariño a la Institución.

Faltando pocos momentos para terminar la sesión, la Presidencia recibió un aviso del Delegado del Centro Asturiano ante la Unión General de Sociedades Mutualistas, manifestando que las Sociedades hermanas ponían a disposición de la Colonia Española de Cienfuegos y otras sus sanatorios, por lo que la Junta Directiva unánimemente acordó informar a dicho Delegado que el Centro Asturiano ponía a la disposición de dicha Colonia, su Sanatorio para el alojamiento de los enfermos en la parte que pudiera corresponderle con arreglo a la oferta que en el seno de la Unión se había hecho.

DECLINA EL HOMENAJE EMILIO CASTRILLON

Selecta representación de la Colonia Luarquesa de la Habana ha visitado al señor Emilio Castrillón, Presidente actualmente del Centro Asturiano, para ofrecerle un grandioso banquete con motivo de haberle conferido la junta directiva del Centro Asturiano la Presidencia del mismo.

El señor Castrillón, todo amabilidad y afecto para con sus comprovincianos, con argumentos llenos del más cálido cariño ha visto con verdadero agrado esta nueva muestra de amor de sus paisanos, pero en las circunstancias actuales no cree justo se le tribute tal homenaje, declinando por tanto el honor de ser agasalado. Por tanto, la colonia luarquesa de la Habana acata fielmente lo expresado por el simpático luarqués.

INTENSA LABOR DEL SANATORIO DEPENDIENTES

En todos los departamentos se labora como nunca y más que nunca en bien de socios

En nuestra visita diaria al Sanatorio de la Asociación de Dependientes hemos recogido la siguiente información, que demuestra la normalidad más completa en sus actividades.

Los doctores Gutiérrez Valladón, Flores, V. Gómez, González, Rodríguez Novoa, Ponce de León y Cañizares, dieron 300 consultas; y en el Centro Social 88 los doctores Aguiló, Rosell, Stincer, Tirso Luís, Lage y Odoardo. Total: 388.

Cirugía Mayor

El doctor Rogelio Stoncer operó: de hernia epigástrica al socio don Manuel Suárez; de apendicitis al señor Carlos Pérez Montejo, asociado; de epitelioma de la piel al socio don Estanislao Rodríguez y de ostiomlitis en el pie al socio don Brígido Reyes Castillo; y el doctor Aguló al socio don José Cabaleiro Ramiro.

Laringología

El doctor Fernández Garriga operó de transilectomía doble a los asociados señores Antonio Prada, Miguel Macho e Inocencio Macías; y practicó en otros asociados cuatro amigdalectomía, tres punciones senomaxilar.

Rayos X

Se hicieron ocho aplicaciones de terapia profunda; 84 de ultravioleta; y radioterapia 23. y 135 trabajos de diatermia.

Aplicación de Neumotorax

El tisiólogo doctor Jesús María Rosal practicó 36 neumotorax y 52 fluoroscopias. La actividad de este aventajado y talentoso discípulo de Sallés se advierte en el pabellón «García Tuñón» apenas se entra en el mismo. Los enfermos, con quienes cambiamos impresiones, se muestran satisfechos y contentos de este nuevo clínico que ha puesto la Asociación a su servicio.

En el Laboratorio

Se hicieron 192 análisis de orina, heces fecales, hemogramas, coagulabilidad, exudados, ureas anguineas, glicemas etc.

Altas e ingresos

Ingresaron ocho enfermos; y recibieron alta 6. Enfermos hospitalizados: socios, 618; pensionistas, 2; recluidos en Munuera, 129. Total 749.

Facultativos de Turno

En el día de hoy, miércoles, ofrecen consulta en el Centro: los doctores García Ríos, de 1 a 3; Rogelio Stincer, de 3 a 5; Juan Agulló, de 2 a 4; Carreras Boada, de 5 a 7; Tirso Luís, de 5 a 7; Fernando Rosell, de 1 a 3; Benito Lage, de 7 a 9 p.m.; y Antonio Odoardo, de 7 a 9 p.m.

La Comisión Ejecutiva

Presidida por el Presidente de la Asociación señor Carlos A. Fernández, quien viene dedicando a su labor presidencial todas sus energías y sus horas, actúa la Comisión Ejecutiva incesantemente; atendiendo la organización más completa de los servicios, dictando disposiciones que los regulen y estabilicen. La integran los señores Arnaldo Inda, Luís Herreros, Julio González, Federico Pérez Márquez, Manuel Borbalila, asesorando a los señores de la Mesa, Fernández, Presidente; Manuel F. Taboada(Vicepresidente primero, y Eduardo del Castillo, Vicepresidente segundo.

HOY COMITE DE DAMAS EN ASOCIACION CANARIA

Esta noche celebrará una importante reunión el Comité de Damas de la Sección de Propaganda de la Asociación Canaria, con objeto de conocer la labor de propaganda que se comenzará a realizar a partir del próximo lunes día 5 de septiembre.

Se dará cuenta en esta noche de las gestiones que se vienen llevando a cabo para la apertura del pabellón «Domingo León», de la Casa de Salud, que se dedica al servicio de asociadas.

RESTABLECIDO

Con gusto consignamos la noticia de que se encuentra restablecido de la enfermedad que durante algunos días le tuvo alejado de las labores de la Sección de Propaganda de la Asociación Canaria, señor Antonio Navarrete de Córdoba.

JUNTAS DIRECTIVAS

NATURALES DEL CONCEJO DE BOAL: celebrarán Junta Directiva hoy día 31 de Agosto, a las ocho y media de la noche en el Centro Asturiano.

LA MUTUA ASOCIACION DE EMPLEADOS DE LAS CASAS DE SALUD: celebrarán Junta General de Elecciones hoy, día 31, a las ocho y media en el local social.

HIJOS DE LA ESTRADA: Su Sección de Propaganda, celebrará hoy, miércoles 31, sesión, a las ocho y media, en el Centro Gallego.

MAGNIFICOS LOS SERVICIOS EN LA PURISIMA CONCEPCION

Entre los numerosos escritos que en estos días ha venido recibiendo el señor Carlos A. Fernández, presidente de la Asociación de Dependientes del Comercio figura el que tenemos el gusto de dar a continuación y que viene a ratificar nuestras informaciones acerca de la eficiencia de los servicios que actualmente se prestan en «La Purísima Concepción», dice así:

«La Habana, agosto 26 de 1932. señor Presidente General de la Asociación de Dependientes y señor Director de la Casa de Salud. Señores. Teniendo en cuenta la intensa y científica labor desarrollada por el doctor Tirso Luis Barrena, desde el momento en que se ha hecho cargo de la sala «García Tuñón» bajos donde estamos recluidos, sus modales y exquisito comportamiento tanto con nosotros como con los empleados que prestamos servicios en dicho departamento, es por lo que, dirigimos esta modesta exposición, solicitando que el referido y querido Dr. Luis Barrena, sea dejado con carácter definitivo en la mencionada sala. Es favor que esperamos merecer de acuerdo con los hechos que dejamos señalados. Atentamente, (fdo.) F. Blanco, Cándido Pérez López, M. Rubins, Manuel Moré, Constantino Costrelló, Luis Castro, Paulino González, Agapito Mesa, Santos Mallo, Jesús Brea, José Seijido, Lino Fernández, Manuel Martí, Juan Marrero, María Candia, Francisco Costa, Emelino Echemendía, Fernando Lambia, Laudelino Sando, Baldomero Alamó, José Suárez, José A. García, Raúl A. Flores, J. Gómez, Juan Castellano, Fructuoso Blanco, Orestes Alvarez, Pedro Pons, José Díaz, Pedro A. Ramírez, José Pimienta, Pedro Alzuri, León Aurelio Sánchez, Ad. Juan, Eladio Ibarra, José Fidalgo, R. de Céspedes, Robustiano Rodríguez y Manuel Díaz Plana».

LA GRAN FUNCION DE LA BENEFICENCIA ASTURIANA

Atrayente será el programa que el ocho de septiembre se desarrollará en el teatro Payret, con motivo del grandioso beneficio que celebrará la decana de las sociedades asturianas.

Según anunciamos hace días, consistirá en función lírica por la compañía Ordóñez, con la hermosa zarzuela de sabor asturiano en dos actos y tres cuadros, original de Angel Díaz Enrich, música de Augusto Ordóñez, titulada «Los Feriantes» y en la que tomarán parte además del ya indicado eminente barítono, tan afamados artistas como Maruja González, Jordán, Blanquita Bárcena, Chelin, Lara, del Llano, Gracini y otros.

La acción, aun cuando no se desarrolla en Asturias, más que el último cuadro, tiene toda ella grato sabor asturiano, pues Fernando, principal protagonista, es un muchachón asturiano, que en otro lugar de España hace valer sus conocimientos y aptitudes; en todos los momentos da muestras de la honradez e hidalguía de la raza y después de años de constancia y laboriosidad, regresa a Candás, (Asturias) su pueblo querido, donde familiares, amigos, vecinos y compoblanos, disfrutan todos del bienestar que él supo conquistarse. Las escenas se suceden entonces y el hórreo, la gaita, el tambor y el armonioso canto asturiano, deleitarán a los concurrentes a este grandioso festival.

A nuestro entender, ninguna otra obra podría encajar mejor en un beneficio como este que en favor del necesitado asturiano ha de celebrarse Felicitación merecen el presidente general señor Acevedo, don José Suárez Suárez, presidente de la Sección de Arbitrios de la citada sociedad y cuantos con éstos hubieron de intervenir en el particular.

CELEBRARA GRAN BAILE EL CENTRO BALEAR

En el día de ayer se reunió en el local social el animoso Comité de Damas de Recreo y Orden, que tan acertadamente dirige la interesante y bella señorita Lolita Ribot.

Entre los acuerdos que se tomaron, figura en primer término el nombramiento de Secretaria a favor de la señorita Candita Cabarcos.

Proponer a la Sección de Recreo y Orden, un baile que tendrá efecto el último sázado del mes de septiembre próximo, con el sugestivo nombre de «Una Noche Perfumada».

Tan pronto se conoció la noticia del baile en perspectiva, cundió el entusiasmo entre los asíduos concurrentes a los bailes que celebra esta simpática sociedad, prometiendo todos prestar su ayuda para el mayor lucimiento del mismo.

El señor Gabriel Botello, Presidente de la Sección de Recreo y Orden del Centro, Balear, secundado por los entusiastas jóvenes que integran esa Sección, tiene el propósito de que la juventud balear, que tan eficazmente coopera al engrandecimiento colectivo, halle en la sociedad solaz y alegría.

Muchas damas y damitas tomarán parte en el desenvolvimiento de esa fiesta, motivo por el cual puede asegurarse, sin lugar a dudas, el éxito definitivo.

Los concurrentes a las fiestas que celebran los baleares, ya saben que se distinguen por la abundancia de bellas mujeres y en ésta, como en las otras, las habrá en cantidad y calidad.

ASOCIADOS EN EL SANATORIO P. CONCEPCION

Ha establecido el servicio para hombres en virtud de acudir numerosas peticiones

Respondiendo a una necesidad sentida desde hace tiempo y a las constantes y numerosas peticiones que le han sido hechas a la Directiva de la Asociación de damas La Purísima Concepción», esta prestigiosa Institución, modelo entre las de su clase, acaba de instituir la Sección de Hombres, dándole cabida en su seno a todos aquellos que, como decimos anteriormente, deseaban desde hace largo tiempo, ingresar en ella y disfrutar junto a sus esposas, madres o hermanas, de los beneficios que esta Asociación prodiga a sus asociados.

El prestigio de su cuerpo facultativo, sobradamente conocido y admirado, así como querido, es uno de los factores de mayor atracción que unido a la excelencia y calidad de los nuevos servicios, justifican el progresivo aumento de las listas de los nuevos asociados.

Todos los servicios, tanto los de clínica, como consultas, departamento dental, curaciones, inyecciones y demás atenciones, están siendo terminados para que desde el día 1o. de Septiembre puedan comenzar a rendir sus funciones, dando la mayor comodidad y facilidades a los nuevos socios que tendrán, al igual que las damas, la visita médica a domicilio, servicio éste que reviste mucha importancia, ya que La Purísima Concepción es la primera sociedad que lo instituye.

A reserva pues, de que traigamos nuevamente a estas columnas informaciones en relación con la grata noticia de que hoy nos hacemos eco, sólo nos resta agregar que el tipo de cuota es el de 2 pesos y que los niños seguirán como hasta aquí con la cuota de 50 centavos.

LA FIESTA DE SAN MATEO DEL CIRCULO OVETENSE

Celebraron conceyu los universitarios, bajo la presidencia del titular y castizo Villanueva, de la concurrencia, no hemos de decir nada, selecta y numerosa, pues los asuntos a tratar eran en todo interesantísimos. Entre los asuntos tratados figuran la clásica y simpática fiesta de San Mateo, se celebrará el domingo día 2 de octubre en la hermosa y elegante Finca Bastien situada en el Vedado. Será festival como todos los que celebran los de la urbe del Principado no faltando en el soculento Menú, Ensalada de la Corredoria. Se bailará el xiringüelu y la giraldilla, alegría, regocijo y panza llena, si no yes de Uvieo, habla con Darío y te entregará una invitación mediante la plata acordada.

También se acordaron los carbayones de la Beneficencia y para el festival que se celebrará el día 3 de septiembre acordaron adquirir ocho lunetas.

Así mismo, como ya el capítulo de beneficencia está funcionando, las peticiones de asociados, son resueltas con mano siempre caritativa del Presidente señor Villanueva.

Ovetense, afila el diente y no olvides la fecha de la fiesta.

LOS HIJOS DEL VALLE DE ULLA

Celebra hoy su santo el distinguido miembro y luchador incansable de la colonia gallega señor Ramón Araujo, quien de día en día logra innumerables triunfos para la digna sociedad «Hijos del Valle de Ulla y su Comarca», que con grandísimo acierto preside desde hace dos años y en cuyo seno cuenta con la confianza y simpatía de todos los socios que la componen que reconocen en él un verdadero y positivo valor, pues gracias a su acertada política, se han prestado diversos socorros a socios necesitados, fabricaron su panteón social, contribuyeron con cantidades para la enseñanza en las parroquias de la comarca, uno de cuyos últimos giros fué hecho recientemente para la construcción de la escuela de Dornelas, y en fin, la marcha y situación económica es del todo satisfactoria.

También está de días el presidente de la Sección de Propaganda señor Ramón Collazo y tanto el primero como el segundo, serán visitados por distinguidos miembros de la Directiva y socios en general, que irán a reiterarles sus felicitaciones y confianza personales.

SE REUNEN LAS DAMAS DE JUVENTUD ASTURIANA

Para mañana jueves está citada el comité de damas conjuntamente con la Sección de Recreo y Adorno de esta sociedad, para ultimar todos los detalles referentes a la magna verbena que ha de celebrar en los salones y jardines de la quinta «Bastien» (Hotel Park), sita en 29 y Paseo el sábado día 3 de septiembre, la que dará comienzo a las nueve de la noche y terminará a las cuatro de la mañana.

Esta reunión tiene por objeto preparar todo cuanto se relacione con esta grandiosa fiesta, que ha de ser lo mejor que ha dado esta sociedad, debido a la gran organización que están desarrollando los directores de esta querida sociedad.

En la reunión de mañana jueves, según noticias que tenemos, después de tratar todos los asuntos que figuran en la orden del día se bailará a los acordes de un sexteto, que es el Cubano 1927, galantemente cedido por su diorector.

COMITE EJECUTIVO DEL CENTRO GALLEGO

Hoy, miércoles, a las nueve de la noche celebrará sesión la Comisión Ejecutiva de este Centro. La presidirá el señor Juan Méndez Neira y se dará por totalmente resuelto el problema de los médicos de su Sanatorio.

✝

E. P. D.

Don JUAN G. PUMARIEGA Y CARREÑO

Ha fallecido

Dispuesto su entierro para hoy, día 31, a las 9 a. m., sus hijos e hija política que suscriben, lo participan a sus amistades y les ruegan que tengan la bondad de concurrir a la casa mortuoria, San Miguel 163, altos, entre Gervasio y Belascoaín, para acompañar el cadáver al Cementerio de Colón, favor que agradecerán.

Habana, 31 de agosto de 1932.

Juan Antonio, Oscar, Gonzalo, Dolores, Luis (ausente), María Luisa y Rita Pumariega y Clemente y María Sarría de Pumariega, Marina Alvarez Garrigó de Pumariega.

FUNERARIA DE PRIMERA CLASE
ALFREDO FERNANDEZ
SAN MIGUEL 63 TELEFONO A-4348

M.E.C.D. 2016

Información Telegráfica

por nuestros corresponsales

Pinar del Río

LOS MAESTROS DE GUANAJAY SOLICITAN QUE SE LES ABONE SUS HABERES

GUANAJAY agosto 30.

Gran número de maestros de esta localidad me ruegan que solicite por este medio, de las autoridades el pago de sus haberes del mes de abril, ya que se encuentra atravesando una situación en verdad difícil.

Corresponsal.

SE PRIVO DE LA VIDA AHORCANDOSE UN MIEMBRO DISTINGUIDO DE LA COLONIA ESPAÑOLA DE CONSOLACION DEL SUR

CONSOLACION DEL SUR, agosto 30.

Ayer se privó de la vida, ahorcándose en su domicilio, el señor Fernando Heria, que hasta hace poco tiempo fué dueño del establecimiento «La Moda» y que había sido presidente de la Colonia Española.

Se estima que tomara tal determinación por encontrarse completamente arruinado.

Mañana se efectuará el sepelio, para el que invita el citado centro regional.

Corresponsal.

Habana

COMENZARAN LOS INGRESOS EN LA ESCUELA TECNICA INDUSTRIAL «FUNDACION ROSALIA ABREU

GENERAL MACHADO, agosto 30. DIARIO, Habana.

Está señalado para el día cuatro del mes de septiembre el ingreso de las alumnas internas de la referida escuela, así como para el día cinco ingresarán las alumnas externas, éstas deben presentarse el día 5 a las siete de la mañana para darles ingreso.

Comenzarán los ingresos en la Escuela Técnica Industrial Presidente Machado, el próximo día cuatro a las siete de la mañana, de todos aquellos alumnos que sean becados municipales por los distintos Ayuntamientos de la República.

MENOR INTOXICADO CON PESCADO

Fué asistido el menor de siete años Manuel Martínez, vecino de esta localidad quien presentaba síntomas de intoxicación, siendo calificado su estado de menos grave.

OBRERO HERIDO

El obrero Rafael García, vecino de la Habana, de la calle Compostela número 189 fué asistido en el Hospital «Lila Hidalgo» de una herida punzante de clavo que se la produjo en el pie derecho al estar trabajando en las obras de la Exposición, siendo su estado calificado de menos grave.

EL SECRETARIO DE AGRICULTURA GENERAL MOLINET EN LAS OBRAS DE LA EXPOSICION

Esta tarde visitó las obras que se están efectuando en este pueblo del Pabellón de las exposiciones permanentes que se levanta en la calle Zaal.

El General Moliet tuvo frases de elogios para el Ingeniero Franklyn que es el encargado de la citada obra.

Pablo Donato Jr., Corresponsal.

Matanzas

TRES INDIVIDUOS TRATARON DE SECUESTRAR A UN MENOR

MATANZAS agosto 30.

En el día de ayer trataron de secuestrar tres individuos de la raza de color al menor Epifanio Serrano Pérez, de once años de edad y vecino de una casa que se halla muy próxima al Cementerio de Naranjal, no pudiendo llegar a consumar sus intenciones por la rápida intervención de las señoritas Ramona González y Angélica Serrano, prima y hermana respectivamente del citado menor, que en aquellos momentos se encontraba sentado plácidamente sobre uno de los muros de la referida necrópolis.

El sargento de la policía Armando Villalonga, que desde los primeros instantes se encontraba practicando investigaciones, logró capturar a un sujeto a quien reconoce Epifanio como uno de los que intentaron robárselo.

Dicho individuo que se nombra Eugenio Satorre, de 17 años de edad y vecino de la finca «Vista Alegre», ingresó en el Vivac a la disposición de las autoridades.

Corresponsal.

$50 DE MULTA Y 15 DIAS DE ARRESTO POR PORTAR UNA PISTOLA

COLON, agosto 30. DIARIO. Habana.—En la mañana de hoy fué detenido en la Plaza del Mercado de esta ciudad, el mestizo Arturo Fernández, de 29 años de edad, natural de Canasí, quien se le hizo sospechoso al cabo Vázquez, que le encontró en un cartucho que portaba una pistola negra automática con quince cápsulas, infringiendo, por tanto, la Ley de Explosivos y el Bando Militar número 1.

Fué castigado con $50 de multa y quince días de arresto.

CORRESPONSAL

OBITO SENTIDO

SAN JOSE DE LOS RAMOS, agosto 30. DIARIO, Habana.—A la avanzada edad de 85 años, ha dejado de existir en esta localidad el venerable anciano señor José Clara Alvarez Ramos, jefe de una distinguida familia de este pueblo, padre amantísimo del señor José Clara Alvarez, jefe de Policía, y del libertador coronel Felino Alvarez.

Reciban su viuda, hijos y demás familiares, mi más sentida expresión de condolencia.

CORRESPONSAL

TREMENDA PEDRADA

MATANZAS, agosto 30.—Esta tarde fué asistido en el centro de socorro el menor Zacarías Reinoso Zamora, de 14 años de edad y vecino del muelle Real, de una herida en la región frontal, con hundimiento del hueso, la que recibió al ser alcanzado por una piedra que arrojó una persona desconocida.

El herido ingresó en el hospital en grave estado.

SE MORDIO LA LENGUA

Al caerse en la finca «Casualidad», en Ibarra, el menor Elpidio Ramos, de un año, y dar con la barbilla en el piso, se mordió la lengua ocasionándose una herida de un centímetro de profundidad y como consecuencia de ella y de la intensa hemorragia que durante dieciseis horas sufrió la criatura, presenta síntomas de anemia, siendo su estado grave.

PROCESAMIENTO

El juez de instrucción, doctor Mencía, dictó auto de procesamiento por lesiones, contra Venancio Reyes, señalándole trescientos pesos de fianza para gozar de libertad provisional.

LA APERTURA DE LOS TRIBUNALES

Mañana, día primero, a las nueve a. m., tendrá efecto la apertura de Tribunales, y con el objeto de no incurrir en omisiones, el señor Presidente de la Audiencia, doctor Ramón Pages, por medio de la prensa, deja invitado a dicho acto a las autoridades, civiles y militares, cuerpo consular, abogados, notarios, mandatarios judiciales, procuradores, Prensa y cuantas otras personas o autoridades estén interesadas en ese acto.

AL DAR UN SALTO, DERRUMBO UNA PARED Y SE LESIONO

Practicando ejercicios atléticos, en Unión de Reyes, y tropezar con un muro, que pretendió saltar, el joven Alejandro Fernández Piedra, quien al derribar el muro, los ladrillos le fracturaron el radio y el cúbito izquierdo.

MURO,
Corresponsal.

Santa Clara

TRAS APUÑALEAR A SU INTIMA AMIGA, UN JOVEN TRATO DE SUICIDARSE

PALMA SORIANO, agosto 30. DIARIO, Habana.—Aproximadamente a la una de la madrugada de hoy, ocurrió en la residencia de Chicha Morales, una tragedia que causó gran alarma en el vecindario, a pesar de la hora avanzada.

Erasmo Pérez Céspedes, joven de 22 años de edad, barbero de oficio, haciendo uso de su navaja, le infirió a su íntima amiga, Aleida Bacardí, de 17 años, una tremenda puñalada en el cuello, en los momentos en que estaba entregada al sueño. Seguidamente Pérez, con ánimos de privarse de la vida se dió varios tajos, de los que seguramente fallecerá.

Ambos han sido trasladados a Santiago de Cuba. Todo hace presumir que la tragedia fué motivada por los celos.

RUIZ ARIAS, Corresponsal.

ESTAFARON TREINTA Y NUEVE TERCIOS DE TABACO AYER

SANTA CLARA, agosto 30.—Nicolás Díaz Castro, vecino de Cabalguán, vendió a Víctor Pérez treinta y nueve tercios de tabaco, diciéndole el comprador que tenía que ir a Guayos, donde tenía depositado el dinero.

Cuando el adquirente se personó en el lugar indicado, se le informó que dicho individuo — un vivo más— no tenía dinero alguno allí.

ACALORADO ALTERCADO

Lino del Río Barata y Félix del Río Olivera, sostuvieron una acalorada discusión, agrediendo Olivera al primero con un disparo de revólver, causándole lesiones de gravedad, encontrándosele encima llaves y ganzúas destinadas al robo.

INTOXICADA POR ERROR

Arturo Cuevilla Horta, vecino de San Diego del Valle, denunció que la joven Marta María Rojas, vecina de Placetas, ingirió cierta sustancia desconocida, intoxicándose gravemente.

De primera intención fué asistida y declaró que lo había hecho por error.

CORRESPONSAL.

HERIDA A MACHETAZOS

SAGUA LA GRANDE, agosto 30. Esta tarde y en ocasión de estar de recorrido por la calle de Gonzalo de Quesada, el sargento de la policía Pedro Gutiérrez, oyó gritos de auxilio que daba una mujer, acudiendo al lugar de donde partían y encontrándose a una mujer cubierta de sangre, que declaró llamarse Eugenia Gutiérrez, González, de la raza blanca, de 29 años de edad y natural de Sagua, la que informó a dicho agente de la autoridad que el autor de las heridas que presentaba lo era su esposo, Ernesto Torres Truy, de 31 años de edad, de raza blanca, natural de Sagua y de profesión maquinista, el que después de haberle agredido con un machete, se había dado a la fuga por la calle de Céspedes.

El sargento Rodríguez, comisionó a los ciudadanos Rafael González y José Armenteros, para que condujeran a la herida al centro de socorro, mientras él iría en busca del agresor, logrando detenerlo en la orilla del río Sagua, y conduciéndolo a la Jefatura de la Policía, y ocupando después el machete con que había herido a su mujer, en la casa de Eugenia, su víctima.

Interrogado el agresor, Torres Truy, declaró que el móvil del hecho era porque su esposa se burlaba constantemente de él, además de engañarlo y que por esta última razón hacía bastante tiempo que se habían separado.

Eugenia fué asistida de varias heridas de carácter grave, por el doctor Pérez Roa, auxiliado por el alumno Lago y tuvo que ser ingresada en el Hospital, dado su estado.

Declaró la lesionada que su marido la había agredido porque pretendía que le entregara el dinero que ella ganaba.

El agresor ingresó en el Vivac, a la disposición de las autoridades competentes.

CORRESPONSAL.

Camagüey

NO HUBO TAL SECUESTRO DE LA NIÑA EMMA GARCIA EN LA CIUDAD CAMAGUEYANA

CAMAGUEY, agosto 30. — Compareció ante el juez de instrucción Luis García, padre de la niña de tres años Emma García González, que apareció ahogada en la poceta de ocho varas de profundidad de la finca Unión propiedad de los señores Guerrero, en el barrio de Vista Hermosa, según informé ayer.

También el sargento Arencibia compareció ante el mismo juez, declarando que había esclarecido que la niña fué hacia el campo acompañada de su prima Gordeana Castañeda, diez años de edad, llegando a la poceta, donde cayó por un descuido. El cuerpo quedó aprisionado a la alambrada. Gordeana, horrorizada, temerosa de que el tío la castigara, dijo que un individuo de raza negra la había secuestrado.

Luego que los soldados buscaron a la niña afanosamente, realizaron diversas investigaciones y comprobaron que no hubo tal secuestro, pues el cuerpo de la muchacha fué encontrado en la alambrada de la poceta.

La causa ha sido radicada por homicidio, sin que hasta ahora aparezca acusada ninguna persona. Continúan las investigaciones.

CORRESPONSAL.

TRATAN DE AGREDIRLO

Ramón Ordieres Cayobre, comerciante y vecino de Real 103, en Marianao, denunció en la Policía Judicial, que con motivo de haber sido condenado a 180 días un individuo que sorprendió cuando le sustraía una cartera, viajando en un ómnibus, diariamente es motivo de una tenaz persecución por parte de los compañeros del condenado, los que según ha podido conocer pertenecen a la banda «Las Panteras de Peñalver», cuyos sujetos transitando el denunciante por la esquina de Zulueta y Dragones, uno de ellos intentó el cortarle la cara con una navaja, no pudiendo darle alcance, por haberse dado todos a la fuga en un auto en que viajaban.

¡Compre hoy mismo!
Phillips' Dental Magnesia
(Pasta Dentífrica de Phillips)
Contiene más de 75% de legítima Leche de Magnesia de Phillips

LA CASA QUE
MAS BARATO
VENDE
ALUMINIO DOBLE
MARCA «VAR COLL»
OLLAS de 3 litros, a... 50 cts.
OLLAS de 4 litros, a... 60 cts.
OLLAS de 5½ litros, a. 70 cts.
OLLAS de 7 litros, a... 90 cts.
OLLAS de 9 litros, a..... $1.25
VEA nuestros LOTES DE COCINA por $3.95
Juegos de VAJILLA, con 57 piezas, a $8.00
LOCERIA Y CRISTALERIA
La Mariposa
GALIANO 56
(Entre Neptuno y Concordia)
TELEFONO M-6127
Envíos al interior con flete adicional

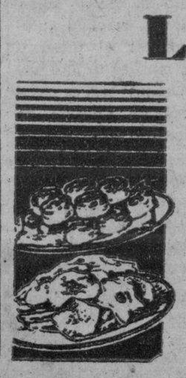
LOS polvos leudantes inferiores hacen que los bizcochos se sequen más pronto. Insista usted en
ROYAL
BAKING POWDER

FUME Vd.
GENER
SI QUIERE FUMAR BUENO

Crónica Habanera

(Viene de la Página SIETE)

EN EL CLUB NAUTICO DE VARADERO

El domingo pasado se celebraron elecciones en el simpático club de la Playa Azul.

Fué nombrado socio de honor, por aclamación, el doctor Alejandro Neyra y Rangel y además se eligió la siguiente directiva:

Presidente, Jorge A. Larrieu.
Primer Vice: Alejandro Neyra Rangel.
Segundo Vice: Humberto Villa.
Tercer Vice: Farnk Larrieu.
Comodoro: Adolfo Hernández.
Vice Comodoro: Fernando Estévez.
Tesorero: Luis del Valle.
Vice Tesorero: José Pérez Husch.
Secretario: Gustavo Pérez Maribona.
Vice Secretario: Pedro A. Reynaldos.
Director: Raúl Castro.
Vice Director: Carlos R. Jones.

Comité de Regatas: Luis Estévez, Daniel Gutiérrez, Eugenio Silva Jr., Julio Castro.

Comité de Festejos: Ramon Arechabala, Frank Smith Mora, Raúl Jones, Ernesto Castro Jr.

Vocales: Pedro Alcebo, Francisco Otí, James H. Guthrie, Ramiro Pérez Maribona, Víctor Ruíz, Edgardo Waterman, Roberto Smith, José A. Ariosa, Juan de Rojas, José F. Iturrioz, José Jenkins, Francisco P. de la Torre, Manuel Portuondo.

ENFERMO

El señor Celso González, administrador del DIARIO DE LA MARINA, guarda cama hace dos días, víctima de un ataque grippal.

Hacemos votos por su restablecimiento.

EN SUS DIAS

Señorita Florinda Cepeda Suárez

HABANA YACHT CLUB

Mañana a las nueve de la noche se efectuarán las competencias de natación del Habana Yacht Club.

Para este torneo se han instalado potentes reflectores que permitirán al público disfrutar de la simpática fiesta.

Las competencias consistirán en eventos de natación y diving, por el Campeonato Intersocios del Club, y en competencias femeninas entre el Miramar Yacht Club y el Habana Yacht Club.

A la terminación de estas justas se bailará en la simpática explanada, entre el mar y la casa club.

Tocará la orquesta de los Hermanos Castro.

HOTEL PLAZA

Grandes preparativos se hacen para el día de mañana, jueves de moda, en el concurrido «roof garden» del hotel «Palaza».

Pancho Arango, el activo «assistant manager» ha preparado un magnífico «show».

En él figuran las conocidas cantantes Hilda Salazar y Margot Alvariño, además de las Hermanas Milanés, magníficas bailarinas que serán presentadas esta noche.

Numerosas mesas han sido reservadas al amable «maitre» Frank Prieto.

Edel PARRES.

P A L A C I O

EL PRESIDENTE MEJORA

Continúa muy mejorado el señor Presidente de la República, de la afección grippal que le obligó a recluirse en sus habitaciones particulares.

Muy temprano, lo visitaron ayer sus médicos doctores Latorre y Enríquez, que lo encontraron mejor, aunque con un alza leve de temperatura. El doctor Latorre nos dijo que el Presidente ha tenido un ataque de grippe gastro intestinal y espera que hoy esté mejor.

VISITANTES

Durante la mañana acudieron a Palacio a interesarse por la salud del Jefe de la Nación los Secretarios de Sanidad, Agricultura, Justicia, Obras Públicas y de Instrucción Pública doctor Céspedes que acaba de regresar de Camagüey.

LOS PASQUINES ELECTORALES

El Secretario de Obras Públicas nos informó, al salir de Palacio, que ha hecho responsable al Ingeniero Jefe de la Ciudad, del incumplimiento de la disposición en vigor, que prohibe la colocación de pasquines en paredes, esquinas y fachadas de las casas.

Los candidatos que ordenen la colocación de esos pasquines serán multados con dos pesos por cada uno, así como quien los coloque.

EL PROBLEMA MEDICO

Al salir de Palacio también habló con los repórters el Secretario de Sanidad declarando que el problema médico tendrá al fin solución forzosa, si bien pudo tener un mutuo arreglo satisfactorio al comienzo de la huelga, de haberse atendido a los consejos que él como Secretario de Sanidad ofreció y fórmula que, como médico, sugirió.

También dijo el doctor Céspedes que la protesta de la Federación Médica por que trabajen en las Quintas de salud médicos de Sanidad, no tiene consistencia ya que eso ocurre ha mucho tiempo, resultando una garantía, lejos de un mal.

JEFE INTERINO

Mientras dure la licencia electoral que se ha concedido al Jefe del Servicio Secreto de Palacio, Capitán Manuel Rodríguez Batista, que acaba de ser nominado por el Partido Liberal candidato a Representante por las Villas, ocupará dicho puesto el segundo Jefe de dicho Servicio Secreto señor Isidro Baldrich.

EL MINISTRO EN PARIS

El día 14 del mes entrante embarcará rumbo a Francia para ocupar su nuevo puesto de Ministro de Cuba en aquella República el señor Ricardo Herrera, Secretario actual de la Presidencia.

EL IMPUESTO DE LOS RADIOS

El secretario de Hacienda nos dijo en Palacio, ayer, que está estudiando la solicitud de prórroga al término concedido por la Ley, para el pago del impuesto a los aparatos de radio y que se ha prorrogado ya el pago de los impuestos sobre artículos de consumo y la declaración jurada de las mercancías sujetas a impuestos.

Tome agua caliente en las comidas para evitar desórdenes del estómago
Lo que aconsejan los Médicos

Miles de infortunados sufren diariamente de los efectos de la dispepsia, la indigestión, fermentación de los alimentos, agruras, acidez del estómago, ventosidad, gases y angustias causadas por el mal funcionamiento de los órganos digestivos. Si esas personas adquiriesen el agradable hábito de beber despacio, en cada comida, un vaso de agua caliente conteniendo una cucharadita o dos pastillas de Magnesia Bisurada, bien pronto notarían su estómago de tal manera sano y fortalecido que podrían comer las más ricas y apetitosas viandas sin experimentar ni el menor síntoma de indigestión.

La mayor parte de las llamadas enfermedades del aparato digestivo las causa el exceso de ácidos y la insuficiencia sanguínea en el estómago, lo que provoca la descomposición prematura de los alimentos, agriándolos antes de hacerse la digestión. Un vaso de agua caliente servirá para atraer la sangre al estómago, y la Magnesia Bisurada neutralizará los ácidos y hará que los alimentos se purifiquen y suavicen para su rápida digestión. El resultado de una digestión natural, exenta de dolores o angustias de ningún género. La Magnesia Bisurada no es un laxante, es absolutamente inofensiva y agradable al paladar, y puede obtenerse en todas las droguerías y boticas. No se confunda la Magnesia Bisurada con otras clases de magnesia—como la leche, citratos, etc.—sino procúrese obtener siempre la Magnesia Bisurada, en polvo o en pastillas, preparada especialmente para aquel tratamiento.

ANUNCIO.

Degollándose, puso fin a su vida un vigilante

Hace tiempo se encontraba recluído en una Quinta, por padecer de grave enfermedad

En el Pabellón Simón Corral de la Casa de Salud «La Covadonga», se suicidó el vigilante 1285, Amado Valdés Cordero, perteneciente a la Duodécima estación, que desde hacía tiempo se encontraba recluido en la misma, por estar gravemente enfermo.

Desde hace tiempo el guardador del orden había dado muestras de querer privarse de la vida, por lo que era estrechamente vigilado, tanto por los enfermeros como por sus familiares, careciendo con tal motivo de medios para llevar a cabo sus propósitos.

Ayer Valdés se introdujo en el salón de barbería del pabellón y despojando de la navaja al barbero que en aquellos momentos se encontraba arreglando a un paciente, volvió el arma contra sí, ocasionándose tan tremenda herida en el cuello, que lo privó de la vida instantáneamente.

El cadáver fué entregado a sus familiares, quienes procedieron a tenderlo en la capilla de dicha quinta, hasta la tarde de hoy que se verificará el sepelio.

Con lo actuado por la policía de la Oncena Estación, se le dió cuenta a la jurisdicción militar.

MAGNESIA SARRÁ
Sabrosa-Espumante-Anti-ácida
Inmediatamente alivia:
Jaquecas, Mareos, Acedías.
ASEGURE UN DIA FELIZ
Todas las mañanas tome una cucharada
DROGUERIA SARRÁ
LA MAYOR

ASOCIACION DE DAMAS
LA PURISIMA CONCEPCION
CREA UN SERVICIO MAS
LA SECCION DE HOMBRES
CON ASISTENCIA A DOMICILIO
PERSONAL FACULTATIVO

Dr. FELIPE MENCIA
Dr. MANUEL GONZALEZ ALVAREZ
Dr. ADOLFO GONZALEZ
Dr. RAFAEL FERRER (*)
Dr. HARRY ROMNEY
Dr. MODESTO A. MAÑAS (*)
Dr. ARMANDO G. COMESAÑAS
Dr. FRANCISCO NUÑEZ LLANES
Dr. OTHON MADARIAGA (*)
Dr. HECTOR MADARIAGA
Dr. L. FERNANDEZ CALZADA (*)
Dr. ISMAEL FERRER (*)
Dr. CARLOS M. TAQUECHEL
Dr. GERARDO GUERRA (*)
Dr. ANGEL MARIÑO VARONA (*)
Dr. IGNACIO BUSTILLO
Dr. ARMANDO CORO DEL POZO
Dr. FERNANDO OLLER
Dr. NARCISO BORRAS (*)
Dr. N. GURRI AGUILERA
Dr. JESUS FIGUERAS
Dr. MANUEL GALAINENA
Dr. PEDRO PONGILIONI
Dr. AURELIO PESTANA
Dr. M. A. RODRIGUEZ BARQUIN
Dr. LUIS A. CONDON
Dr. HUMBERTO MARTINEZ
Dr. RICARDO CUERVO BARRENAS
Dr. JULIO PRATS
Dr. REINALDO LIMA
Dr. SILVIO VERDES
Dr. ROGELIO VELASCO
Dr. OCTAVIO RODRIGUEZ
Dr. EVELIO POU MAZON
Dr. MANUEL FUENTES
Dr. ARMANDO SANCHEZ
Dr. RAMON BUIGAS
Dr. LUIS VALLS
Dr. ALEJANDRO MUXO
Dr. CARLOS MONTOTO
Dr. ANTONIO GRANDA
Dr. EMILIO F. LAVALE
Dr. ELIAS REQUEJO
Dr. GUILLERMO PALACIOS
Dr. C. LOPEZ SANCHEZ
Dr. JOSE MENCIA
Dr. FELIPE MENCIA
Dr. ALBERTO MARTINEZ DURAN
Dr. FELIX R. GUARDIOLA

INSCRIBASE EN CARLOS III E INFANTA
SOLICITE DATOS A ESTOS TELEFONOS: (U-8644 (U-6060 (U-3111

Información Católica

VARIOS CULTOS QUE SE ANUNCIAN PARA MAÑANA EN DIVERSAS IGLESIAS

En la iglesia de la Merced.

A las 5 de la tarde, los piadosos ejercicios de los Quince Jueves, con el siguiente programa:

Exposición, estación y santo Rosario con cánticos, plática, piadoso ejercicio, procesión del Santísimo Sacramento, bendición y reserva.

Se suplica la asistencia a los socios de la Guardia de Honor del Sagrado Corazón de Jesús de esta iglesia.

En la Santa Iglesia Catedral.

A las 5 de la tarde, solemne novenario en honor de Nuestra Señora de la Caridad con su sermón por Monseñor Juan José Roberes.

En San Francisco

A las 5 de la tarde, Hora Santa en honor al Sacratísimo Corazón de Jesús.

Se suplica la asistencia a las Marías de los Sagrarios, a los Amigos del Corazón de Jesús y a los adoradores nocturnos de Jesús Sacramentado, todas ellas, Asociaciones eucarísticas de esta iglesia.

En la iglesia de la Caridad.

A las 8 de la noche, solemne novenario en honor a Nuestra Señora de la Caridad con sermón por el R. P. Ramón de Diego.

En la iglesia de Reina

A las 4 y media de la tarde, Hora Santa, por el Apostolado de la Oración con sermón por el R. P. Esteban Rivas, S. G.

Se encarece la asistencia a los Celadores y socios del Apostolado de la Oración.

En San Nicolás de Bari.

Celebra los cultos eucarísticos semanales, la Archicofradía de los Jueves eucarísticos.

Por la mañana a las 8.

Por la tarde a las 5. Hora Santa y sermón por monseñor Juan J. Lobato.

En la iglesia del Pilar

A las 7 y media de la noche, Hora Santa con sermón por el R. P. Antonio Arias. S. J.

Invita a sus amados feligreses, el párroco, R. P. Manuel Espinosa.

En las Escuelas Pías de San Rafael

Los Jueves eucarísticos del Circular con sermón en los ejercicios de las 5 de la tarde.

En la Capilla de las Reparadoras

De 7 y media de la tarde a 10 y media de la noche, adoración al Santísimo Sacramento por la Asociación Eucarística Popular.

En la iglesia de Paula

A las 5 de la tarde, los solemnes ejercicios de los Quince Jueves con sermón por el Párroco R. P. doctor Alfredo Llaguno.

Primer viernes de mes.

Recordamos a los fieles, y de un modo especial a los Celadores y socios del Apostolado de la Oración; a los de la Guardia de Honor y a los Amigos del Corazón de Jesús, que el próximo viernes, es el primero del mes de septiembre y como tal, día de comunión y adoración Reparadora al Corazón Eucarístico de Jesús.

A los congregantes de La Anunciata

Les recordamos que hoy, miércoles 31 de agosto, celebra sus días el presidente general doctor Ramón G. Echevarría, a fin de que le encomienden al Señor en sus oraciones y concurran a felicitarlo a su domicilio Campanario No. 156.

Ad repellendas tempestates

Durantes los meses de septiembre y octubre, época ciclónica en Cuba, los señores sacerdotes por mandato de los señores Arzobispos y Obispos de las Provincias Eclesiásticas de la República de Cuba, dicen en la misa, la oración: «**A demotua No. 18. Ad repellandas tempestates**», a fin de impretar del Señor, el que por su Divina misericordia, seamos libres del azote de los ciclones.

Los fieles deben unir su oración a la del sacerdote, que celebra la misa.

Gabriel BLANCO

CON EXTRAORDINARIA SOLEMNIDAD Y GRAN CONCURRENCIA DE FIELES HAN COMENZADO LOS CULTOS TRADICIONALES A LA VIRGEN DE LA CARIDAD EN EL SANTUARIO DEL COBRE

El día 30 de agosto comenzó el novenario con el siguiente programa:

Todos los días de la novena:

A las 8 a. m. Misa contada a intención de las familias que escogieron un día de la Novena.

A las 5 p. m. Instrucción para los niños que han hecho la Primera Comunión.

A las 8 p. m. Rosario, Sermón, Salve Solemne y Bendición del Santísimo Sacramento.

DIA 7

A las 5 a. m. procesión de la Aurora, a la que seguirá Solemne Misa cantada, a intención de la señora Ana Pezuela viuda de Ferrer.

A las 7 p. m. Con asistencia del Excelentísimo y Rvdmo. Sr. Arzobispo, Procesión de Antorchas, Salve Solemne, Sermón y bendición con el Santísimo Sacramento.

DIA 8

..Solemne inauguración del artístico altar erigido en honor de Nuestra Señora de la Caridad en su Santuario de la villa del Cobre

A las 5 a. m. Misa cantada.

A las 7 a. m. Misa de Comunión General por el Rdo. Padre Nueva Paz, Superior de Bayamo.

A las 8 a. m. Misa armonizada para las peregrinaciones, por el Reverendo P. Rector del Colegio de Dolores.

A las 8 y media a. m. Bendición del nuevo altar, procesión de la Milagrosa imagen de Nuestra Señora de la Caridad.

A las 9 a. m. La Bendita imagen tomará posesión de su hermoso trono levantado por el cariño de sus hijos. La Guardia de Honor cantará el Himno Salve, Salve...

Acto seguido misa pontifical por el Excmo. Rvmo. Sr. Arzobispo de Santiago de Cuba y Administrador Apostólico de Cienfuegos. Sermón por el Rvdo. P. Nueva Paz, Superior de los RR. PP. Capuchinos de Bayamo.

Cantores: la capilla coro del Conservatorio Provincial acompañado por la orquesta del mismo.

Al fin Himno a la Virgen del Cobre por el coro.

A las 4 p. m. Solemne Rosario. Sermón. Consagración a la Santísima Virgen y Bendición del Santísimo Sacramento.

NOVENARIO

De acción de gracias a intención de las familias que a continuación se expresan:

Día 9. A intención de los bienhechores difuntos.

Día 10. A intención de la familia F. Marcané.

Día 11. A intención de la Parroquia del Cobre.

Día 12. Intención del Rvdo Padre Antonio Veyrunes.

Día 13. A intención de la señora Wasmer viuda de Grimany y señora Parreño viuda de Herrera.

Día 14. A intención de la familia del doctor Arnaz.

Día 15. A intención de la familia Barceló Reyes.

Día 16. A intención de la señora Chávez Milanés.

Día 17. A intención de la señora Lamar de Valiente.

Día 18. A intención de la Guardia de Honor del Cobre, Santiago de Cuba, San Ramón de Guaninao y Palma Soriano.

Día 19. A intención de la familia Uriarte.

Día 20. A intención de la familia Bravo Correoso.

Día 21. A intención de Godeberta Dubois.

Día 22. A intención de Batista Nuel.

Día 23. A intención de José Gleisón.

Día 24. Día de acción de gracias por no haber tenido que lamentar ningún accidente desde el principio de la construcción del Santuario hasta la erección del nuevo altar y reparación de la cúpula destruída por el sismo del 3 de febrero.

A las 6 a. m. Misa cantada.

A las 7 a. m. Misa de Comunión.

A las 8 a. m. Misa solemne con Ministros y Sermón.

A las 5 p. m. Solemne Procesión de la Milagrosa Imagen de la Caridad. Salve Solemne, Sermón de despedida y Veneración de la bendita Imagen.

El Excelentísimo Señor Arzobispo de Santiago de Cuba concede cien días de indulgencia por la asistencia a cualquiera de estos actos piadosos.

CAMBIO DE DOMICILIO DE LA SEC. ADORADORA NOCT. DE LA HABANA

Nos es grato comunicar a los adoradores nocturnos de Jesús Sacramentado, tanto activos como honorarios, que desde el primero de septiembre, la Sección Adoradora Nocturna de la Habana, radicará canónicamente en la iglesia de San Francisco, sita en Amargura y Cuba. En esta iglesia celebrará sus vigilias mensuales ordinarias y las generales ordinarias de Reglamento y las extraordinarias que se acuerden celebrar.

La primera vigilia a celebrar en San Francisco es la General en honor de la Patrona de Cuba, que lo es de la Sección, en la noche del 7 al 8 de septiembre. Es asimismo Vigilia aniversario de fundación.

La Sección Adoradora Nocturna de la Habana, se inauguró en la noche del 7 al 8 de septiembre de 1908. Cumple el presente año los primeros 24 años de su existencia y entra en el 25 de sus Bodas de Plata.

Para sustituir al Director Espiritual R. P. Fray Lorenzo L. Spirali, O. S. A. hoy ausente en Europa, ha sido designado el M. R. P. Fray Castor Aprais, O.F.M.

El Consejo Directivo de la Sección, hace constar su pública gratitud a los Padres Agustinos, por las múltiples atenciones que dispensaron a los adoradores durante su estancia en la iglesia del Santo Cristo.

La Sección Adoradora Nocturna de la Habana, ha sido fundada por dos Terciarios franciscanos, miembros de su Directiva en la época de la inauguración. Igualmente lo era su primer Presidente don Manuel A. Cuadrado, el segundo Rafael Travieso, el tercero don José Elías Entralgo y el actual, señor Jesús Lanza.

Igualmente es Terciario, el primer Director Espiritual Monseñor Francisco Abascal, para quien la Sección guarda imperecedera gratitud.

En la Vigilia del 7 al 8 de Septiembre, hay plática y solemne Te Deum, cuyos actos se invita a todos los fieles.

M.E.C.D. 2016

Editado por la Compañía DIARIO DE LA MARINA (S. A.) cuyo programa consiste: en la defensa de los intereses generales y permanentes de la Nación cubana, de los especiales de la Colonia española establecida en la misma y de la unión y armonía entre los diversos elementos que conviven en el país. — Artículo 1o. de los Estatutos

DIARIO DE LA MARINA

FUNDADO EN 1832—DIRIGIDO HASTA 1919 POR DON NICOLAS RIVERO Y MUÑIZ—OFICINAS: HABANA, PRADO 103.—NEW YORK: 516 FIFTH AVE.

TELEFONOS: Dirección . . A-4151 — Administrador, Contador, Anuncios, Suscripciones / Quejas, Talleres y Correo . . . M-7911—M-7912—M-7913 — Jefe Redacción A-3205 Clasificados A-3338 — Agencia de Marianao FO-7380

PRECIOS DE SUSCRIPCION AL DIARIO DE LA MARINA
Habana y Provincias:
Mes: $1.20. Trimestre: $3.25. Semestre: $6.25. Año: 12.00
Extranjero:
Trimestre: $4.25. Semestre: $8.00. Año: $15.00
Edición Dominical (Para el extranjero solamente)
Semestre: $3.00. Año: 5.00

ARMONIAS

La Casa de la Muerte

por Gustavo E. Urrutia

LANGSTON HUGHES, el poeta negro norteamericano tan estimado entre nosotros, acaba de enviarme un artículo de alivio y simpatía para los ocho muchachos de Scottsboro, de quienes apenas se habla ya por estas latitudes. Siguen ellos agonizando en la Casa de la Muerte, en espera de que se revise su proceso a principios del próximo enero.

Langston quiso ayudarlos de esta manera antes de embarcar para Rusia, en donde está dedicado temporalmente a una labor de propaganda cultural afroamericana.

Véase aquí la traducción de su emocionado escrito:

Esta mañanita, en la cárcel de Kilby, aledaña al pueblo de Montgomery charlé con los ocho muchachos de Scottsboro que durante muchos meses aguardan en capilla la revisión del proceso que los condenó a muerte. Fuí a verlos en compañía de Oscar E. Saffold, un afroamericano de Montgomery que tiene a su cargo los servicios religiosos dominicales dedicados a los negros en esa penitenciaria del Estado. Los muchachos de la "casa de la muerte" conocen a Mr. Saffold y nos recibieron cordialmente. Saffold no es un sacerdote. Con la Biblia y un poco de conversación, él trae consigo, siempre que puede, cantantes u otros amenizadores los domingos por la mañana. A mí me había pedido que leyera a los penados algunos de mis poemas.

El de Kilby es un nuevo presidio modelo. Los edificios de las celdas generales son espaciosos y ventilados, pero la casa de la muerte no es una pieza grande. A cada lado de ella hay celdas enrejadas, con estricta capacidad para dos presos. En cada extremo hay una pesada puerta de acero: una de ellas es la de entrada, la otra de acceso a la silla eléctrica. Aquí se sienta un guardián recostado contra la puerta de la cámara donde se matan a los hombres.

Mientras yo leía mis poemas, de pie en el extremo del corredor opuesto al vigilante, no podía ver las caras oscuras de los reos de muerte que me atisbaban desde las angostas celdas situadas a uno y otro lado. Pero yo sentía su presencia. Y mis poemas lucían fútiles y estúpidos delante de la muerte. Hablaba del pasado de nuestra raza y de cómo había yo procurado poetizar sus glorias y pesares—pero sentía que lo que estaba diciendo significaba poco para unos hombres condenados a no reincorporarse jamás al mundo viviente. Ellos escuchaban muy tranquilos. Interrumpí la lectura de poemas y me acerqué para hablarles individualmente. La casa de la muerte estaba llena de negros jóvenes, y los muchachos de Scottsboro—dos en cada celda—eran los más jóvenes de todos.

Dije a los ocho adolescentes que los negros de América piden su libertad. Dieron las gracias para todos los que los están ayudando. Les pregunté qué apetecían, para tratar de conseguírselo. Algunos dijeron que no tenían cigarros y les prometí gestionar que se les enviaran. (Los lectores de este artículo que simpaticen con ellos, pueden remitirles cigarros y magazines, dirigiéndoles los paquetes al Presidio de Kilby, Montgomery, Alabama. Cuatro de los muchachos son: Andy Wright, Ollie Montgomery, Willie Robertson y Hayward Patterson. Ellos compartirán con los demás).

Ciertos periódicos han descrito a estos muchachos como unos negritos estúpidos. A mí me parecieron, por modo cabal, tan inteligentes como cualesquiera otros muchachos normales de familias pobres y con poca instrucción. Lucían aniñados y limpios con sus blusas y pantalones blancos. Andy Wright yacía enfermo en su banco, pero se levantó para hablarle. Le dije que yo había visto a su madre, y se alegró. Le dije que la revisión de su proceso les garantizaba la libertad. —"Así lo espero", respondió. Al salir dije adiós a Ollie Montgomery y Willy Robertson que ocupaban celdas opuestas junto a la puerta. Mientras bajábamos un tramo de escalera miré hacia atrás y ví un guardián echando llave a la gran puerta de acero que cierra la casa de la muerte.

La casa de la muerte. Dentro, todos negros. La guardia era blanca. En todas las puertas de acero que pasamos según volvíamos al mundo exterior, los guardianes eran blancos. Pensé en el proceso de Willie Peterson, en Birmingham. Los jueces, el jurado, los abogados, todos blancos. Recordé al preso Peterson, flaco y débil, avanzando por el corredor. (En la cárcel, un blanco le había dado un balazo) Eran blancos todos los agentes que le rodeaban. Las miradas hostiles de centenares de caras blancas se clavaban en él dentro de la sala de audiencias. Ha sido condenado a MUERTE. Ahora irá a juntarse con los otros jóvenes negros en la casa de la muerte de Kilby. Acaso Willie Robertson, quien estaba solo en una celda, tenga a Peterson por compañero de celda mientras esperan que la justicia blanca les aplique la corriente final—a menos que se halle algún modo de reintegrarlos a la libertad. Pruebas circunstanciales, histerismos, mentiras, blancos que odian al negro, violaciones de la ley y de los procedimientos judiciales; he aquí los vicios que caracterizaron sus procesos.

Después, la casa de la muerte en Kilby. No más juventud, vida, risa, libertad. Sólo el terror. La puerta de acero frente a la silla eléctrica. Y la muerte irremediable.

Me alejé de allí con el alma muy angustiada.

Langston Hughes.

COMO PASAN LOS DIAS

ALBERTO PANDO

¡Qué sorpresa torturadora y penosa, leer en el DIARIO, la inesperada muerte de este amigo ejemplar, de camarada noble y sin envidias rastreras, de este periodista, grande y bueno, que siempre tenía en su generoso cerebro la visión grata y consoladora de no sentir la honda tristeza del bien ajeno!

Pocos, muy pocos días, transcurrieron desde que lo dejé de ver, hasta la ruda y vencedora sorpresa de saber que había caído, allá en la Villa de las Lomas, en donde el querido Alberto gozaba su sueño amplio y bello de abarcar el mundo del arte al través de la copiosa prensa que siempre llevaba debajo de sus brazos, acogedores y magnánimos.

Alberto Pando y Pou, fué siempre mi amigo, con esa intensidad de nobleza y de afecto, que los que no sabemos ni queremos medrar con la amistad ni negociar con ella, ponemos en este leal sentimiento que a veces nos redime de la inmensa pesadumbre de sentirnos hombres y convivir con tantas lacras y renuncias morales, como cercan y vencen lo que de más viril y decente debíamos de ostentar en nuestros actos.

Alberto Pando: inteligentísimo y caballeroso, me quería sinceramente y era la gracia pura de su afecto cariñoso, como una coraza que me protegiese de tantos felones que hipócritamente me dicen a diario que me quieren, con ese dejo empalagoso de los eternos profesionales de la lisonja insincera y babosa.

Bien recuerdo ahora, con qué deleite de amigo cariñoso, solicitó de mí un ejemplar de "Cuba en Sevilla", y con pena confronto yo ahora, que por esas cosas menudas y molestas que esmaltan nuestras vidas, no pude darle oportunamente el ejemplar pedido.

Y también recuerdo su alegría satisfecha al saber que yo había hecho un libro, a diferencia de nuestros "queridos amigos", que parecen que nos lanzan una maldición cuando se enteran de algún triunfo nuestro.

En el DIARIO, ha muerto Alberto Pando, en el DIARIO, tan distinto y tan lejano, que él y yo conocimos cuando ese maestro de maestros, nuestro inolvidable Director don Nicolás, elevaba con el solo esfuerzo de su tenacidad y talento, el viejo y siempre nuevo periódico, a las más codiciadas cimas de la popularidad y el respeto público.

Tiempos aquellos de luchas nobles y ennoblecedoras, de contiendas valiosas por los ideales, de entusiasmo y pasión...

Tomás Servando Gutiérrez.

Agosto 28 de 1932.

SUSCRIBASE AL Diario de la Marina

NO LLEGO A FORMARSE EN BRASIL EL PROYECTADO COMITE DE PACIFICACION

Por medio de un decreto se declara una moratoria para todas las deudas exteriores

RIO JANEIRO, agosto 30. (INS). El ministro de Marina Almirante Protogenes Guimaraes anunció ayer que la comisión de comerciantes e intelectuales que iba a intentar la paz entre los rebeldes y el gobierno federal no se constituirá definitivamente ni irá, por tanto, a San Pablo, en vista de la disparidad de criterio que existe entre las personas que habían de formar parte de la misma.

Algunos de los miembros de la comisión, según se dice, se han negado a formar parte de la misma y otros quieren que se definan más claramente sus funciones.

Una de las principales objeciones que se hacen al plan es que la comisión tiene facultades tan limitadas que no hay posibilidad de éxito para sus gestiones.

El ministro de Hacienda Oswaldo Aranha anunció hoy que el gobierno federal lleva gastados 47.000 contos de reis en la campaña contra los rebeldes y 40.000 contos en suministrar fondos a los estados leales para que envíen tropas al frente.

UNA MORATORIA PARA LAS DEUDAS EXTRANJERAS

RIO JANEIRO, agosto 29. (US). El Presidente Getulio Vargas ha dictado un decreto concediendo una moratoria de sesenta días a todas las deudas extranjeras que vencen el 31 de octubre del presente año.

DEL LEJANO AYER

Hojeando la colección del DIARIO

por R. A. Catalá

TANTO en la época colonial como en la republicana, la pasión política ha cegado muchas veces al pueblo y a las autoridades de Cuba. Los viejos anales señalan como fecha nefasta la del 21 de marzo de 1869, en que la presuntuosa ciudad capitalina abandonó su natural indiferencia y laboriosidad para emular a las villas tumultuosas de la Edad Media en las que imperaba la violencia.

Regía los destinos de la colonia el teniente general Domingo Dulce Garay, que al irse de Cuba, al terminar su primer período de mando, —1862-66— pedía conmovido que se le tuviera por **un cubano más.** Así lo decía en su alocución de despedida. Al comenzar el año 1869, triunfante en España la revolución de Septiembre, de la que él había sido uno de los puntales, aceptó nuevamente el mando de Cuba, aunque su salud estaba muy quebrantada. Casi cadavérico se embarcó en el vapor **Comillas,** que lo trajo desde Cádiz a la Habana, a donde llegó el 4 de enero de 1869. La maledicencia se permitió decir que había aceptado el alto y reproductivo cargo para reponer las grandes sumas que había tomado del patrimonio de su señora, la cubana condesa viuda de Santovenia, con quien estaba recién casado, y que había invertido en los gastos del movimiento político citado.

Aunque mejoró aquí de salud, bien puede decirse que llegó con mal pie a Cuba el general Dulce en su segundo mando, pues desde el mismo día de su desembarco empezó a sufrir las contrariedades que no habían de faltarle bien puede decirse hora por hora, durante los seis meses escasos que permaneció en el poder.

El frío recibimiento que se le hizo lo impresionó mucho. Ni los cubanos ni los españoles fueron a bordo a darle la bienvenida; éstos, porque estaban recelosos al recordar la política francamente reformista de su anterior período, y aquellos porque ya no eran reformas lo que pedían si no la independencia y comprendían que no era Dulce el que se las iba a dar.

Al día siguiente de llegar el nuevo gobernante falleció en la enfermería de la cárcel habanera, el joven espirituano Camilo Cepeda, laborante resuelto, preso en Sancti Spíritus y traído a la Habana para ser juzgado. Padecía de tuberculosis y la mala vida de la cárcel precipitó su muerte. Su cadáver fué entregado a sus familiares, en contra de la opinión de algunos integristas que quisieron hacer creer a Dulce que el entierro podía promover una cuestión de orden público. A juicio de los opositores eran muchos y muy audaces los separatistas solapados que había en la Habana y capaces de promover alguna algarada en las exequias de su correligionario. No fué así. No hubo desorden alguno, pero la imponente manifestación que seguía al féretro hasta el cementerio puso de manifiesto la sorda adhesión del subsuelo habanero al movimiento oposicionista. Así lo comprendió el mismo gobernador, pero creyendo que una política de atracción seguida con talento y mano izquierda llegaría a reconciliar a los disidentes con la Metrópoli, se puso en frente de los que sólo a sangre y fuego querían que se sometiese a los rebeldes. Cogido entre esos dos fuegos, vacilante e indeciso, arrastrado a veces por Caribdis, seducido otras por Scyla, inició una conducta que no podía satisfacer ni a unos ni a otros y que tras amargos sinsabores, desacatos y turbulencias, acabaría por obligarlo a salir de Cuba echado ruidosamente por los suyos, el día 2 de junio de 1869 sin completar seis meses en el alto cargo.

En una de sus condescendencias con los integristas ordenó Dulce que los presos por infidencia, que llenaban las prisiones de la Cabaña, salieran para Fernando Poo a cumplir la pena de extrañamiento. El gobernador se había retrasado en dar esa orden por que esperaba el indulto que secretamente había pedido al general Serrano, Jefe del Ministerio; pero demorado éste y recelosos aquellos dispuso que los doscientos cincuenta detenidos se embarcaran en el transporte **San Francisco de Borja,** escoltado por la fragata **Lealtad,** rumbo al citado presidio africano.

A las diez de la mañana del día 21 de marzo de 1869 salían por la boca del Morro los dos buques citados en la triste misión de conducir a playas lejanas e inhospitalarias a doscientos cincuenta acusados de soñar con la libertad de la patria. Los muelles estaban llenos de gente. ¡Cuántas madres, cuántas esposas, cuántas hijas agitaban sus pañuelos diciendo adiós a los seres queridos que iban al destierro! Los voluntarios habían exigido que un grupo de ellos fuera a bordo para escoltar a los presos y asegurarse de que el viaje se rendía en Fernando Poo. La desconfianza era el fruto de aquellos momentos de confusión. Otro grupo numeroso había concurrido para cerciorarse de que la orden de Dulce, tanto tiempo detenida, se cumplía al fin.

Cuando la multitud empezaba a retirarse, en la lejanía ya del horizonte el **Borja** y la **Lealtad,** los gritos de ¡Viva España! ensordecieron el espacio; pero tras una tregua de silencio se oyó un sonoro ¡Viva Cuba libre! en los momentos en que un comisario de policía apresaba a un joven cubano, no mal puesto, trigueño, a quien había sorprendido infraganti robando un bolsillo de plata. La gente creyó que era el autor del grito subversivo y arremolinándose cerca de él intentaron linchar lo y no lo consiguieron gracias a la diligencia con que la policía lo internó en el próximo castillo de la Fuerza, a donde llegó medio muerto, pues la multitud lo apaleó y golpeó de un modo cruel. Alguien pudo pensar que preso ya el joven, la muchedumbre se retiraría y dejaría actuar a la justicia para condenar o no al supuesto delincuente, después de las actuaciones legales; pero no fué así, por desgracia. Aquella muchedumbre enardecida, enloquecida, "con algunas copas de más", —según la versión de un alto funcionario, testigo presencial de la tragedia— quería hacerse justicia por sí misma y con voces y ademanes amenazadores pedía que le entregaran al **traidor** o que lo fusilaran en seguida. Al ver acercarse a un grupo de curiosos, los tomaron como enemigos y descargaron sobre ellos sus revólvers, dando muerte a un laborioso montañés comerciante establecido en las cercanías.

Esa sangre inocente no los distrajo tampoco de su obsesión. Las amenazas contra el cuartel revestían proporciones extraordinarias. El asalto parecía inminente. El gobernador político con su secretario hizo acto de presencia para aplacar a aquellas turbas y a punto estuvieron de ser arrollados, no permitiéndoles penetrar en el cuartel sin asegurar antes que el reo sería ejecutado en seguida. Alguna calma hubo a poco al saber que se daba la orden de llevar un sacerdote al cuartel ,—añagaza de algún vivo para dar la sensación de que el reo iba a entrar en capilla;— pero los ánimos se exasperaron y aquella multitud se mostró imponente al ver salir del cuartel al comisario de policía, protagonista inconsciente de la tragedia. Ya se había corrido que el comisario negaba que el detenido fuera el autor del grito subversivo y como se acercara a un grupo tratando de convencerlos del error en que estaban, uno de ellos le disparó un tiro y lo mató, costando mucho trabajo a la poca fuerza pública que allí había evitar que el cadáver fuera profanado por aquella frenética multitud. Por esa muerte, ni por la del montañés, se formó causa.

La algazara no pasó inadvertida para el general Dulce que en el vecino palacio de gobierno tertuliaba con el intendente Escario y su Jefe de Estado Mayor y séase por el escándalo que llegó a sus oídos, o por que alguien le avisó lo que pasaba, salió al balcón y quedó sorprendido de lo que veía. Pero en lugar de mandar que un piquete del Ejército disolviera el motín, su espíritu conciliador y transigente le movió a salir, vestido de paisano, como estaba y acompañado de los señores citados y otros que se le agregaron, con ánimo de reducir por la persuasión a aquellas turbas. Estas se habían reforzado de modo inconsciente con muchos desocupados y dependientes de tiendas enviados por sus patronos que no querían perder la oportunidad de demostrar al Capitán General la fuerza de que disponían, aun sin conocer la trascendencia del tumulto. Muchos voluntarios engrosaron aquellas filas de alborotadores, muchos de ellos sin saber de qué se trataba; pero cuando llegó la Primera Autoridad y pretendió mezclarse entre ellos y apaciguarlos, bastó que una voz gritara: "¡Viene a salvar al traidor, **como siempre!**" para que ya todos se unieran en un pensamiento común de hostilidad al gobernador general. "Los gritos que siguieron eran rugidos", —dice un cronista del suceso. Un grupo de oficiales rodeó al general y casi a viva fuerza lo internaron en el cuartel. Las turbas eran dueñas de la situación. Así lo comprendió Dulce. Con clarísima visión comprendió más. Se dió cuenta de que eran ya dos los prisioneros y que si el conflicto no se resolvía pronto las víctimas iban también a ser dos. El instinto de conservación, sin duda, paralizó los sentimientos de rectitud y generosidad de aquella conciencia; seguro de que no podía dominar la algarada, resolvió automáticamente sacrificar al preso y prescindiendo de muchas de las formalidades de las Ordenanzas, se constituyó allí mismo un Consejo de guerra, que en media hora para la acusación y la defensa —oración plañidera, **de profundis** más que defensa,— dictó sentencia de muerte contra el acusado, sentencia-relámpago, igual a las de Tacón del año 38.

Dulce no tardó en poner el conforme a la sentencia y poco después de las seis de la tarde de aquel día luctuoso, el reo fué pasado por las armas en el patio del histórico cuartel que había levantado Castilla contra las invasiones piráticas.

Así entró en el martirologio cubano, purificado de sus culpas en el Jordán de la tragedia, aquel oscuro joven cubano que se llamó José Benito Romero.

De Día en Día

VON Papen estima que, ahora, "tiene a Hitler de rodillas"...

Ciertamente, tanto von Papen como Hindenburgh, le tienen tal ojeriza a ese "antiguo austriaco y expintor de brocha gorda", que anhelan verlo así, de rodillas, con la santa intención que Sanjurjo, por ejemplo, quisiera ver prosternado a don Manuel Azaña.

Pero el caso es que, a la distancia que estamos, por lo menos, los observadores como vemos al jefe nazi, no es con las dos rodillas en tierra, sino con una sola: la derecha, la que se usa para comenzar a hacer fuego en campo abierto.

Por encontrarse enfermo y no tener trabajo, se ahorcó un pobre hombre, aprovechándose para ello de la cornisa de una valla anunciadora.

El lugar era céntrico y por esa causa un inmenso público estuvo contemplando el macabro espectáculo, hasta que llegó el Juzgado, que, como se sabe, dista mucho de llegar nunca a la velocidad de los bomberos.

Al fin, se retiró la gente, sin haber visto más que un hombre pendiente de una cuerda, cuando en realidad lo que se contempló allí, además de los anuncios pintados en la valla, fué una nueva y terrible modalidad del anuncio económico.

En la esquina de San Francisco y la Calzada de la Víbora, fué herido a puñaladas el conductor de una guagua, por un pasajero, que se molestó porque no le quisieron recibir una transferencia.

Amagos de tragedia como ésta, se registran cada cinco minutos en todos los cruces donde las guaguas dan y reciben transferencias, habiéndose notado que nunca hay un sí ni un no a la hora de darlas, reservándose los gestos duros y las palabras malsonantes, para cuando llega el supremo instante de recibirlas.

Por eso, tal vez, muchos chauffeurs de esos maravillosos ómnibus que circulan por esta gran ciudad de la Habana, cuando ven un pasajero en una esquina con una transferencia en la mano, miran para otro lado y pisan nerviosamente el acelerador.

Ellos saben que, de esa manera sencilla, acaso evitan un día de luto a dos hogares.

"Alfonso—se dice en "El Mundo"—conserva la esperanza de que un día los españoles se harten de la República y se alcen de nuevo al grito de ¡Vivan las caenas!"

Después de todo, no sería el primer pueblo de la Tierra que se hartó de la República.

Y en cuanto a darles vivas a las "caenas", puede que fuera con la finalidad de emplearlas en la misma forma que hoy las utiliza el Gobierno de España, a quien no se puede tildar de ser parco en usarlas.

Tartarín de Tarascón.

CONSULTA DEL JEFE LOCAL DE GUANTANAMO, SOBRE LOS CASOS DE FIEBRE AMARILLA

El Director de Sanidad recibió ayer un telegrama del doctor López Junquera, Jefe Local de Guantánamo, preguntando si el Ictero Grave en los no inmunes a contraer la Fiebre Amarilla, está comprendido entre las enfermedades de declaración obligatoria.

Por la propia vía se le contestó al referido funcionario que dichos casos deben ser comunicados con el fin de someterlos a observación hasta excluir la posibilidad de que se trate de un atacado de Fiebre Amarilla.

QUEJAS DE LOS VECINOS DE UN REPARTO

El Secretario de Sanidad ha recibido un escrito-queja de los vecinos del Reparto Rosalía dando cuenta que la mayor parte del día carecen de agua debido a que la empresa del acueducto cierra la llave de paso sin causa justificada, no valiéndoles ninguna de las protestas hechas antes la administración de la empresa.

La anterior protesta ha sido trasladada al Jefe Local de la Habana para su resolución.

M.E.C.D. 2016

Se presentará a la comisión económica un proyecto de supresión de todos los impuestos de consumo

A FIRMEZA DEL MERCADO DE ZUCARES CRUDOS DE NUEVA ORK HA SIDO ACENTUADA AYER

s tenedores hicieron limitadas ofertas a la base de 1.20, costo y flete, sin que se anunciaran ventas hasta el cierre. El mercado de futuros actuó firme, con avance de 4 puntos

l mercado de azúcares crudos de York abrió ayer con un tono firme con limitadas ofertas de azúcares Cuba, Puerto Rico y Filipinas, pallegar en septiembre a la base de C y F, y compradores a la base 1.18 C y F. Otros tenedores pefracciones más. asta el cierre de la Bolsa no se an anunciado ventas.

COTIZACION «SPOT»

a cotización «spot» de Willett y y, del día 29, fué de 3.18.

PRESIONES SOBRE EL MERCADO DE CRUDOS

l mercado de costo y flete acenayer su firmeza. El estimado de producción europea ha añadido un or de estímulo para la resistende los tenedores. El segundo estido de Geerligs sobre la produc azucarera de Java en 1932, no influído en el mercado porque ya tenía descontada la cifra de 2 miles 500.000 toneladas que se había ulado anteriormente. s aun más digna de considerarse actitud de resistencia de los tenees si se considera que se hizo cirr en New York el rumor de que doctor Viriato Gutiérrez no iría a York a negociar la ampliación «pool». Evidentemente, ese rumor ha sido tomado en consideración. una información que damos en parte de esta sección, el doctor iérrez confirma que irá a New k tan pronto esté completamente ablecido de su dolencia. a actitud de los refinadores de no prar a más de 1.18 C. y F., si uestra, por una parte, que sus pras de hace días les permiten rer algún tiempo sin entrar de lleen el mercado, prueban con evicia que no es cierta la afirmación algunos servicios estadísticos de Estados Unidos, de que los contraefectuados últimamente son insuentes para las necesidades de las nerías durante el resto del año, s en este caso, el precio de 1.18 están dispuestos a pagar, sería esivamente alto. Es evidente, a pe de todo, que no sólo no tienen icientes existencias los refinadores, o que éstos ven acercarse un avance decisivo y apreciable para el precio del crudo. Su actitud de aparente indiferencia no podrá, por consiguiente, durar mucho tiempo.

MERCADO DE FUTUROS

Actuó firme este mercado, con avance de 4 puntos en la posición de septiembre, contra la impresión de primera hora de que quedaba todavía liquidación de ese mes por realizar, que tendería a mantener quieto el mercado hasta ver qué sucede el próximo día de notificación. Algunos observadores señalaban ventas de protección en los meses más distantes por cuenta de los tenedores de azúcares libres de derechos, opinando que merecía la pena estudiar de cerca este factor. Las otras posiciones de sin cambio a un punto de avance. Las cotizaciones fueron las siguientes:

Cierre anterior: septiembre 1.10-11; diciembre 1.15-16; enero 1.12-13; marzo 1,11-12; mayo 1.15; julio 1.19-20.

Cierre de ayer: septiembre 1.14; diciembre 1,16-17; enero 1.12-14; marzo 1,12-13; mayo 1.15-16; julio 1.20.

MERCADO DE LONDRES

Los cables recibidos por Lamborn y Cía. anunciaban quieto el mercado de azúcares de Londres. Se reportó haber vendedores de crudos a la base de 0.89½ libre a bordo. El comercio flojo. Las cotizaciones de futuros fueron las siguientes:

Agosto: Cierre anterior, 6-5¼; cierre de ayer, 6-3.

Septiembre: cierre anterior, 6-5¼; cierre de ayer 6-4½.

Octubre: cierre anterior, 6-5¼; cierre de ayer 6-4½.

Diciembre: cierre anterior, 6-6; cierre de ayer, 6-5½.

Marzo: cierre anterior, 6-8½; cierre de ayer, 6-7¾.

Mayo: cierre anterior 6-9¾; cierre de ayer, 6-8¾.

LA PRODUCCION DE JAVA

El doctor Prinzen Goerlings anuncia su segundo estimado de la zafra de 1932 de Java asciende a 2.540,000 toneladas métricas, equivalente a 2 millones 419,868 toneladas de 2,240 libras. La producción el año pasado fué de 2.798,870 toneladas de 2,240 libras.

EL REFINO EN NUEVA YORK

Estuvo ayer sostenido y sin cambio este mercado. Las extracciones buenas.

A PROXIMA CONFERENCIA QUE CELEBRARA EN SEPTIEMBRE EL C. AZUCARERO INTERNACIONAL

una entrevista efectuada por el doctor José M. López Oña con el doctor Viriato Gutiérrez se trató sobre este asunto, así como de la compra de los bonos azucareros

Ayer celebró una larga entrevista el doctor Viriato Gutiérrez, Presidente del Instituto Azucarero Cuno, el doctor José M. López Oña. doctor Gutiérrez se limitó a decir que dicho cambio de impresiones ecía de importancia. El doctor López Oña no nos dijo ni eso, aplicando su frase favorita de que «en boca rada no entran moscas.» A pesar de la reserva, sabemos que trató ampliamente, no sólo de los talles de la próxima operación de compra de Bonos Oro azucareros, sino también del problema azucarero en general y particularmente de la próxima conferencia del Consejo Azucarero Internacional, que se celebrará a mediados de septiembre. A este respecto, se acordó completar y corroborar los criterios que tenían sobre el asunto con un cambio de impresiones que se celebrará por el Instituto Azucarero tan pronto estén en Cuba todos los delegados a la última conferencia de Ostende.

Compañía Trasatlántica Española

VAPORES CORREOS

"CRISTOBAL COLON"

Saldrá para VIGO, CORUÑA, GIJON, SANTANDER, BILBAO, CADIZ y BARCELONA VIA NEW YORK

El 15 de Septiembre

Para Veracruz

"CRISTOBAL COLON"

8 de Septiembre

PARA CANARIAS

"MARQUES DE COMILLAS"

Saldrá de la Habana EL 9 DE OCTUBRE PARA LAS PALMAS, GRAN CANARIA (VIA CENTRO AMERICA)

GARCIA & DIAZ, LTDA.

Agentes Generales

Palacio de la Lonja — Teléfonos M-6911, M-6912 — Habana

Línea HOLANDESA Americana

EL VAPOR

"LEERDAM"

SALDRA DE LA HABANA

El 30 de Septiembre

PARA

VIGO --- CORUNA --- GIJON Santander y Rotterdam

PRIMERA ESPECIAL.— CLASE TURISTA Y 3ra CLASE

Todo pasajero de 3a. clase tiene su litera en camarote

Para informes dirigirse a:

R. Dussaq S. en C.

OFICIOS 24-26.— TLF. A-5639; M.6278 — HABANA

COTIZACIONES

Agosto 30

LA PESETA	EL FRANCO
española se cotizó hoy al CIERRE del mercado a razón de	francés se cotizó hoy al CIERRE del mercado a razón de
12 PESETAS	25 FRANCOS
42.23 Por DOLLAR	51 Por DOLLAR

Bolsa de la Habana

AGOSTO 30 DE 1932

BONOS Y OBLIGACIONES

	Comp.	Vend.
Cuba 1904 Speyer	92½	96¾
Cuba 1905 Deuda Int.	39½	44¾
Cuba 1909 4½	79½	81½
Cuba 1914 Morgan	91	100
Cuba 1923 5½ Morgan	78	83¾
Cuba 1945 (5½) Obras Públicas	49½	48
Obligaciones oro Tesoro R. Cuba 5½ 1935	33¾	—
Cuba 5½ 1940 (Azúcar)	76¼	—
Bonos seriados República de Cuba — Morgan 5½ por 100 1927:		
F. Vence 1 julio 1933	85	—
G. Vence 1 julio 1934	—	—
H. Vence 1 julio 1935	—	—
I. Vence 1 julio 1936	—	—
J. Vence 1 julio 1937	—	—
Certificados serie 5½ % Obras Públicas:		
Vence diciembre 31 de 1932	87	—
Vence junio 30 de 1933	75	—
Ayuntamiento de la Habana la hip	91	99
Ayuntamiento de la Habana 2a hip	91	99
Bonos del Centro Asturiano	27	—
Oriente Cubano	—	—
Territorial serie B	—	—
Cervecera	51	55
Cervecera (Obligaciones no hip.)	15	20
Ciego de Avila	—	—
Curtidora	—	—
Gas	85	91
Havana Electric (Consolidados)	23	29
Havana Electric (Obligaciones no hip.)	6⅝	6¾
Iron Beer (Obligaciones no hip.)	—	—
Jarcia Matanzas	75	—
Edificio La Metropolitana S. A.	26	—
Ladrillos	—	—
Matadero	—	—
Nueva Fábrica de Hielo	74	—
Papelera serie A	35	—
Papelera serie B	50	71
Teléfono	36	—
Unidos	10½	—
ACCIONES	**Comp.**	**Vend.**
Agrícola Oriente Cubano $6.000,000	—	—
Banco Agrícola	—	—
Banco Territorial	—	—
Banco Territorial; beneficiarias	—	—
Banco de Préstamos sobre Joyería	—	—
Cervecera	15	60
F. Consolidados de Cuba; preferidas	5	—
Cuba Cane prefs	—	—
Cuba Cane com	—	—
Kokofat prefs	—	—
Kokofat comunes	—	—
Cuba R. R.	10	—
Curtidora	—	—
Fibras y Jarcia	—	—
Havana Electric Utilities Co. prefs 6 por 100	17½	20
Havana Electric Utilities Co. prefs 5 por 100	12	14
H. Electric Railway Co. preferidas	3¼	7
H. Electric Railway Co. comunes	½	1
Jarcia preferidas	13	—
Jarcia prefs ex dividendo en acciones	14	—
Jarcia comunes	1	—
Licorera de Cuba	5¾	7¾
Lonja prefs	—	—
Lonja comunes	—	—
Matadero	—	—
Seguros La Mercantil	—	—
Metropolitan Auto	100	—
Naviera prefs	10	—
Naviera comunes	2	—
Nueva Fábrica de Hielo	60	—
Nueva Fábrica de Hielo beneficiarias	13	20
Perfumería prefs	—	—
Perfumería com	—	—
Pesca prefs	—	—
Pesca comunes	—	—
Teléfono prefs	39	—
Teléfono com	20	—
Unidos	2⅛	2⅝
Union Oil	6½	8

Mercado de Algodón

Agosto 30.

Enero	8.90
Marzo	9.04
Mayo	9.15
Julio	9.22
Octubre	8.62
Diciembre	8.81

EL PROBLEMA DE LA PLATA EN HACIENDA

Exposición entregada en la citada dependencia por la Asoc. de Industriales

El Secretario de la Asociación Nacional de Industriales, doctor Alfredo O. Ceberio, entregó en la mañana de ayer al Secretario de Hacienda, una exposición sobre el problema de la plata. El doctor Ceberio no quiso facilitarnos copia de la exposición, por considerar que el hacerlo representaría un acto de indelicadeza. Nos prometió darnos dicha copia en el día de hoy para su publicación mañana.

Según habíamos anunciado, en esta semana debía reunirse de nuevo la Junta Directiva de la Asociación de Industriales para discutir y aprobar la moción presentada en la última reunión por el señor Antonio Antón, Presidente de la Asociación de Comerciantes, en que se sugerían algunas medidas de orden legal a aplicarse a los bancos, para resolver el problema de la circulación de la plata. La presentación de la referida exposición antes de celebrarse la nueva junta, hace suponer o que se prescinde por los industriales de la moción del señor Antón, o que ese escrito se limita a pedir algunas declaraciones.

Mercado de Granos

Agosto 30.

TRIGO	
Mayo	62⅝
Septiembre	53½
Diciembre	51¾
MAIZ	
Mayo	39½
Septiembre	31½
Diciembre	34½
AVENA	
Mayo	22⅜
Diciembre	19⅝
CENTENO	
Septiembre	32⅝

Bonos de Cuba

Agosto 30.

En la Bolsa de Valores de Nueva York cerraron hoy los bonos de Cuba a los tipos que se consignan a continuación; cuyos precios se entienden más los intereses devengados hasta la fecha:

REPUBLICA DE CUBA	Comp.	Vend
R. de Cuba. Speyer 5 por 100 1904	91	92
R. de Cuba Morgan 5 por 100 1914	92	—
R. de Cuba Speyer. 4½ por 100 1925	80	81
R. de Cuba 5½ O. P 1945	45½	45⅞
R. de Cuba. 5½ Morgan	78	82½
BONOS AZUCAREROS	**Comp.**	**Vend**
Cuban A. Sugar	—	45
Eastern A. Sugar	15	24
Manatí Sugar 7 x 100	7	10
BONOS FERROVIARIOS	**Comp**	**Vend**
Cuban Ry 7 por 100	38¼	39¾
Cuban Ry 7½ por 100	41	50
INTER. TELPH.—H E RAILWAY	**Comp**	**Vend**
In Tel Ry 4½ por 100	51	52
H. E. Ry 5 por 100	20½	27
H. E. Ry 5½ por 100	6	10

Mercado de Cambios

Agosto 30.

No hubo operaciones entre bancos y banqueros.

COTIZACIONES

New York, cable	1/10 P.
New York, vista	5/64 P.
Londres, cable	3.48
Londres, vista	3.47
España, cable	8.06
España, vista	8.05
París, cable	3.91
Liras, cable	5.13
Liras, vista	5.12
Suiza, cable	19.13
Suiza, vista	19.42
Bélgica, cable	13.90
Bélgica, vista	13.89
Alemania, vista	23.81
Alemania, cable	23.82
Hong Kong, cable	23.60
Hong Kong, vista	23.45
Amsterdam, cable	40.28
Amsterdam, vista	40.26
Canadá, cable	3 % D
Canadá, vista	13 ¼ D
Peso argentino	25 %

Mercado Ganadero

LOS PRECIOS EN PIE

Precios pagados por compradores en los mercados de origen:

El vacuno

En Oriente, de dos y medio a tres centavos con el cinco por ciento de descuento.

En Camagüey, de dos y medio a tres centavos con el diez por ciento de descuento en la finca, y sin descuento en la ciudad.

En Las Villas de dos y medio a tres centavos con el diez por ciento de descuento

En Pinar del Río, de dos y medio a tres y medio centavos; pero pesado y entregado en los mataderos de esta capital.

El lanar

El lanar, de tres y medio a cinco centavos.

De cerda

Del país, de siete a siete y medio centavos.

MATADERO DE LUYANO

En el Matadero de Luyanó se sacrificaron las siguientes reses:

De vacuno	70
De cerda	38
De lanar	15

Los precios que rigieron en el Matadero de Luyanó fueron:

Vacuno: de 12 a 13 cts. kilo.
Cerda: de 21 a 32 cts. kilo.
Lanar: de 20 a 30 cts. kilo.

MATADERO INDUSTRIAL

En el Matadero Industrial se sacrificaron las siguientes reses:

De vacuno	136
De cerda	63
De lanar	22

Rigieron los siguientes precios en el Matadero Industrial:

Vacuno: de 12 a 13 cts. kilo.
Cerda: de 21 a 32 cts. kilo.
Lanar: de 20 a 30 cts. kilo.

Bolsa de New York

COTIZACIONES DEL CIERRE DEL DIA 30 DE AGOSTO

(RECIBIDAS POR EL HILO DIRECTO DE LUIS MENDOZA Y COMP.)

ACTIVOS	
Atchison	53⅞
Auburn Auto	63⅝
American Can	55⅝
New York Central	28
General Electric	20¾
General Motors	15½
U. S. Steel	47
Dupont	39⅜
Eastman Kodak	57⅛
American Tel. and Tel	114
New Jersey	35
International Telph	12¼
FERROCARRILES	
Atlantic Coast	36
Baltimore and Ohio	15⅝
Cons. Cuba prefs	6
Chesapeake and Ohio	26¼
Canadian Pacific	17
Cuba Company	2⅜
Delaware Hudson	85
Delaware Lackawanna	35½
Erie	10
St Louis and San Francisco	4
Great Northern	19
Illinois Central	19¼
Louisville Nashville	27½
Missouri Pacific	8¼
Norfolk	110⅝
Northern Pacific	20⅝
Pennsylvania	18⅞
Chic. Rock Island	11½
St Louis South	10
St Paul prefs	4
Southern Pacific	23¼
Southern Railway	14¾
Union Pacific	78½
Western Pacific	—
PETROLEOS	
Atlantic Ref	19
Continental Oil	8⅝
Consolidated Oil	8½
Houston Oil	24
Ohio Oil	10⅜
Pure Oil	6⅜
Royal Dutch	22
Standard Oil Calif	29
Socony Vacuum	11¾
Sun Oil	—
Shell Union	6⅞
Texas Company	16⅝
Union Oil	14⅝
ACEROS	
Byers A. M.	17
Bethlehem Steel	21⅜
Colorado Fuel	10¾
Gulf Steel	11
Ludlum Steel	8¾
Republic Iron Steel	10
Transue Williams	—
Vanadium	18½
Crucible Steel	13¾
MOTORES	
Graham Paige	2¾
Hudson	8¼
Chrysler	16¼
Nash	16⅛
Packard	4¼
Studebaker	8¼
White	15¼
AGRICULTURA	
Case T. Machine	57⅝
Harvester	30⅛
EQUIPOS OFICINA	
Inter. B. Machine	105⅛
National Cash	14¾
General Signal Ry	20
UTILITIES	
American For Pow	13½
Commonwealth South	5
Consolidated Gas	61
North American	39
Western Union	41
Public Service	51¼
National Power Light	19
Electric Power Light	14½
United Corporation	12
American Water Works	29⅝
Standard Gas	24¼
American Power Light	14¾
Electric Bond	42¾
QUIMICOS	
Allied Chemical	82
Air Reduction	58½
Columbian Carbon	33½
Lambert	43⅜
Texas Gulf	33½
Freeport Texas	24
Drug Inc	46¼
Commercial Solvents	9⅞
Union Carbide	27
ACCESORIOS	
Briggs	8½
Timken Roller	18⅝
Electric Auto Lit	20⅝
Goodyear	27⅝
U. S. Rubber	9¾
Murray Corporation	6
Stewart Warner	6⅞
Goodrich	11⅜
EQUIPOS	
Pullman Company	25½
Baldwin	10⅞
American Car Fou	14
American Locomotive	14¼
General American Tank	18½
TRACCION	
Brooklyn Man Tran	24¼
Interborough R. T.	5
INDUSTRIALES	
Allis Chalmers	12¾
Continental Can	33½
West Electric	38⅞
Mc Keesport	50½
Inter. Combustion	1⅜
Worthing. Pump	19
FABRICACION	
General Asphalt	11
Int. Cement	12⅝
Johns Manville	25¾
Otis Elevator	18½
METALES	
American Smel	23
Anaconda	14½
Kennecot	16⅝
Inter. Nickel	10⅜
Cerro de Pasco	13⅝
Nevada	8½
Homestake	117⅛
Alaska Juneau	11½
Patino Mines	7½
TABACOS	
Tobacco A	79
Tobacco B	80¼
Ligget Myers	61¼
Lorillard	16½
Reynolds	37¼
Cons. Cigar	—
ALMACENES	
Best and Company	16¼
May Dept	17½
Macy (H. R.)	47½
Gimbel Bros	3¾
ALIMENTOS	
Coca Cola	102½
Borden Company	31½
National Biscuit	42
Corn. Prod	47⅝
Hershey com	67¼
General Foods	30⅝
Loose Wiles	29½
Standard Brands	16⅝
National Dairy Prod	23¼
United Fruit	23⅜
Purity Bakeries	12⅛
William Wrigley	39⅞
VENTAS POR CORREO	
Montgomery	12¼
Sears Roebuck	23⅝
TIENDAS DE CADENAS	
Kresge S. S.	13
Kroger Grocery	16¾
J. C. Penney	23⅛
Schulte	2¾
Safeway Stores	51
Woolworth	39
MISCELANEA	
Cannon Mills	21¾
Congoleum	10⅝
Gold Dust	18¼
International Shoe	—
Kelvinator	5¾
Proctor Gamble	32½
Simmons Company	11½
Radio Corporation	9¾
National Surety	17
American Ice	10½
American Woolen	8¼
Coty Inc	4⅞
Gillette	19⅝
PELICULAS	
Fox Film	5¾
Warner Bros	3⅝
Paramount	7¼
Loews Inc	34⅛
AZUCARES	
American Sugar	31
American Sugar prefs	—
Puerto Rico	17⅜
Cuban American Sugar	3⅜
Cuban American Sugar prefs	24
AEROPLANOS	
Bendix Aviation	11¼
Curtiss	2⅛
United Aircraft	19⅜
Aviation Corporation	4⅝
TRUST	
Adams Express	6⅝
American Inter	9½
Chesapeake	18⅝
Texas Pacific	6⅞
Alleghany	2¾

EL IMPUESTO DE CONSUMO SE COBRARA SOBRE EL PESO NETO Y NO SOBRE EL PESO BRUTO

Será enviado al Congreso un mensaje presidencial, pidiendo haga la expresada modificación. La Asoc. de Comerciantes pedirá que se acepten sellos del impuesto para pagar tributos

Ayer por la tarde se reunió, según habíamos anunciado, la Junta Directiva de la Asociación de Comerciantes. El señor Antonio Antón, presidente de la Asociación, dió cuenta de la entrevista por él sostenida en la tarde del lunes con el secretario de Hacienda, en la cual el doctor Ruiz Mesa ratificó las peticiones que la Asociación de Comerciantes fué la primera en formular, sobre los siguientes puntos:

1.—Que se amplíe el plazo para la relación jurada de las mercancías en existencia y afectadas por el impuesto de consumo, hasta el 15 de septiembre.

2.—Que las existencias en poder de almacenistas de víveres y almacenistas y detallistas de otros giros pagarán el impuesto de consumo al ser vendidas, declarando la venta y pagando el tributo en el curso de los 15 días siguientes al mes en que las ventas se hayan efectuado.

3.—Que el pago del 20 por ciento sobre el valor de las confecciones de punto de media de seda, será, en los casos de importación, sobre el importe de la factura, más los derechos y gastos de embarque, y, en los casos de fabricación nacional, sobre el precio pagado al industrial o productor establecido en Cuba.

En cuanto al peso bruto, el secretario manifestó que, como la Ley especifica, nada podía hacer al respecto; pero que, dándose cuenta de que la aplicación de la ley en este caso entrañaría la paralización de dos industrias nacionales, la de cajas de madera y la de cajas de cartón, ofreció obtener del Presidente de la República que con la mayor premura se mande un mensaje al Congreso pidiendo que se modifique la ley, sustituyendo el «peso neto» al «peso bruto».

La Junta quedó enterada del éxito satisfactorio de la entrevista, del señor Antón con el secretario de Hacienda, tratando a continuación del problema de los sellos del impuesto suntuario, inutilizados por haberse modificado la forma de pago de este tributo. Se acordó, después de amplia discusión, solicitar del secretario de Hacienda que esos sellos se acepten por las oficinas recaudadoras en pago de los distintos impuestos.

LA PRODUCCION DE AUTOS EN CANADA Y EN LOS E. U.

La producción de automóviles de los Estados Unidos y el Canadá durante el mes de julio, fué de 118.611 unidades, contra 199.204 en junio y 223.710 en julio de 1931.

TRATARAN LOS NAVIEROS MAÑANA DE LA FIANZA PARA LOS INMIGRANTES

Mañana, jueves, a las tres de la tarde, se reunirán en el salón de actos de la Cámara de Comercio Cubana, los navieros asociados a dicha corporación, a fin de cambiar impresiones sobre el problema de las recientes circulares 8 y 9 del Departamento de Inmigración, fijando una fianza para los inmigrantes y para los extranjeros que llegan a puertos cubanos y que no residan en Cuba.

LA BOLSA DE LONDRES, SE MANTUVO QUIETA, AYER

LONDRES, agosto 30. Luis Mendoza y Cía.—El mercado de valores de Londres estuvo hoy quieto, con los precios irregulares, pero las principales emisiones, en general, tuvieron tendencia sostenida.

Las trasatlánticas, más flojas.

NUEVAS FUENTES DE INGRESOS PARA EL ESTADO EN LUGAR DE LOS IMPUESTOS DE CONSUMO

En la Comisión Económica será estudiado en breve este transcendental asunto. Las nuevas fuentes de ingresos que se sugieren compensación al Estado de las pérdidas

A pesar de la más hermética reserva que mantienen todos los miembros de la Comisión Económica, que preside el doctor Rafael Montoro, podemos informar a los lectores acerca de un proyecto de trascendental importancia que se discutirá en breve por dicho organismo.

En vista de que todos los impuestos de consumo vienen a crear molestias y dificultades de todas clases y, en algunos casos, perjuicios enormes a los contribuyentes, sin que se beneficie el fisco, que, en definitiva, recaudará mucho menos de lo que se propone recaudar, se someterá a la Comisión Económica un estudio del problema, en que se propondrá la supresión de todos los impuestos de consumo.

Desde luego, la propuesta de la supresión total de dichos impuestos irá acompañada de la sugestión de los medios adecuados para compensar al Estado de la fuerte pérdida que representaría esta supresión. No pudimos conocer las nuevas fuentes de ingresos que se sugieren al Estado, pero sabemos que con las mismas el Fisco, además de ingresar más y con toda seguridad, evitaría los numerosos gastos que tiene que realizar en la actualidad para fiscalizar, recurrir a la vía de apremio y ejercer todas las demás actuaciones en defensa de las recaudaciones del Estado.

MERCADO DE TABACO

Pasaron ayer a terceras manos varias cantidades de tripas limpias de la nueva cosecha de Vuelta Abajo; otras de clases para cigarrería, y algunas también de Remedios.. Otras notas

La posibilidad de un movimiento, merecedor de destacarse, de quintas y segundas de Remedios, de la cosecha pasada, no la vemos próxima, si cabe la frase. Podrán pasar a terceras manos algunos lotes, unos cientos de tercios, o algunos miles—de unos a cinco mil, a lo sumo—antes de que los factores que otras veces hemos apuntado, obliguen a los compradores para la Argentina y los Estados Unidos del Norte, a la actividad que determinaría la descongestión de los almacenes que guardan los veinte y pico mil tercios de ambas tripas limpias. Eso, el pase a terceras manos, de algunos cientos de tercios, es lo que puede ocurrir en próximos días, si al fin compran los exportadores que han tomado muestran, o han mirado de tales clases en varios almacenes. Solamente la previsión, ante las circunstancias que imposibilitan al veguero a hacer cosecha este año, podría aconsejar una acción de compras mayor de quintas y segundas. Porque aun en el caso de que el consumo en las dos naciones mencionadas no aumente en todo un año, y de que en el presente siembren algo algunos vegueros que todavía tienen fuerzas y alientan la esperanza de obtener algún provecho, la producción que éstos obtuvieran unida a las existencias disponibles, del treinta y uno y del treinta y dos, acaso no serían suficientes para satisfacer las necesidades de los fabricantes que en el Norte y en el Sur emplean quintas y segundas. Es el mismo caso, o igual factor, aunque no tan preciso, que tienen delante los fabricantes de «habano puro» en el Norte establecidos. A éstos no les apura—lo dijimos otro día—la necesidad de materia prima en estos momentos ni para próximos meses. Pero el pequeño rendimiento que de las clases que utilizan ha dado la cosecha, y la certeza de que la próxima ha de ser tanto o más corta, por las desfavorables circunstancias que sufren los vegueros de las zonas de llano de Vuelta Abajo, les ha inducido a hacer acopios y por eso conocemos cada día compras de vegas finas en primeras y segundas manos.

LAS OPERACIONES DE AYER

Dos de los importantes lotes de tripas limpias de Vuelta Abajo que dijimos habían sido comprometidos, fueron registrados y cargados ayer por los compradores.

Uno de esos lotes, de ciento cuarenta tercios de la nueva cosecha, fué vendido por H. Duys y Compañía a Toraño y Compañía, quienes destinan dicho tabaco a los fabricantes García y Vega, de Tampa.

Otro era de ciento veintiocho tercios, vendido por González y Vázquez, a los fabricantes locales Angueira, Pérez y Compañía.

Más importantes cantidades, también de tripas limpias de Vuelta Abajo, están comprometidas. Cuando los registros se verifiquen diremos los detalles.

Sobrinos de Antero González vendieron y entregaron al exportador Mark A. Pollack, ciento treinta y ocho tercios de terceras, de la cosecha pasada de Remedios.

De esta misma procedencia e igual tiempo, compró Manuel Abella y Compañía a Constatino González y Compañía, cincuenta tercios de permanentes.

La Cuba Tobacco Company vendió a Martín Dosal, noventa y seis tercios de capadura y colas, de la nueva cosecha de la vega de Santiago Plasencia, de San Luis de Pinar del Río.

Martínez y Compañía compraron treinta y dos tercios de tripas de Vuelta Abajo, a Tamargo y Compañía, quienes también vendieron a Carlos Alvarez, veinticinco tercios de volados.

Treinta, de otras clases de la misma procedencia, vendieron Constantino González y Compañía, a H. Duys y Compañía.

LAS ENTRADAS DE RAMA

Durante el día entraron en la plaza, las partidas de tercios y pacas que relacionamos a continuación:

De Placetas: para José Cortés y Hermanos: 65.

De Agabama: para Constantino González y Compañía: 4.

De Puerta de Golpe: para Manuel A. Suárez y Compañía: 50.

De Consolación del Sur: para H. Duys y Compañía: 100.

De Encrucijada: para Constantino González y Compañía: 43.

De Placetas: para el Sindicato Tabacalero: 158.

De vas: para Baldomero Fernández y Compañía: 183.

De Santa Clara: para Gabino Roche: 1.

De Pinar del Río: para Domingo Méndez y Compañía: 50.

De Ranchuelo: para Constantino González y Compañía: 25.

De Placetas: para Iglesias y García: 180.

De Puerta de Golpe: para Domingo Méndez y Compañía: 76.

EL PRECIO DEL COBRE

NUEVA YORK, agosto 30. Luis Mendoza y Cía.—El cobre en existencias está a 5.5-8; alza de 1-8.

COTIZACION DE LA PESETA ESPAÑOLA

NUEVA YORK, agosto 30. (INS). Las transferencias telegráficas sobre Madrid se efectuaron en los bancos a los siguientes precios:

Abre	8.04
Mediodía	8.04
Cierre	8.04

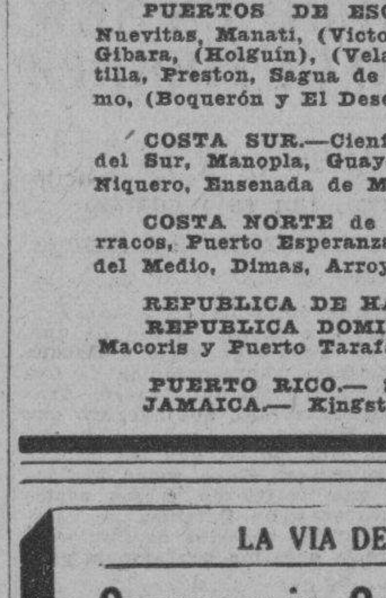

Empresa Naviera de Cuba

Apartado No. 2490, Dirección Telegráfica: EMPRENAVE

Claves en uso: A. B. C., 4a. y 5a. Edición Western Union Walkims and Apedix

SAN PEDRO No. 6.—HABANA

TELEFONOS: A-6236. Pasajes y Fletes: A-5315. Información general: A-4730 Departamento de Tráfico: A-3963. Almacén.

A-5034: Segundo Espigón de Paula; M-2680: Tercer Espigón de Paula

NOTA.—Las escalas de Port-Au-Price, Aux-Cayes (Haití), San Pedro de Macorís R. D. Aguadilla Mayaguez y Ponce P. R. Kingston, (Jamaica), son eventuales, esto es, se harán cuando el pasaje o la carga lo amerite.

VAPORES EN SERVICIO: Presidente Machado; Baracoa, Cienfuegos, Eusebio Coterillo, Gibara, Guantánamo, Habana, Joaquín Godoy, Julián Alonso, La Fe, Las Villas, Manzanillo Rápido, Santiago de Cuba y Camagüey

PUERTOS DE ESCALA: COSTA NORTE. — Puerto Tarafa, Nuevitas, Manatí, (Victoria de las Tunas), Puerto Padre, (Chaparra) Gibara, (Holguín), (Velasco Bocas), Vita, Banes Nipe, Mayarí, Antilla, Preston, Sagua de Tánamo (Cayo Mambí), Baracoa, Guantánamo, (Boquerón y El Deseo) y Santiago de Cuba.

COSTA SUR.—Cienfuegos, Casilda Tunas de Zaza, Santa Cruz del Sur, Manopla, Guayabal, Manzanillo, Campechuela, Media Luna. Niquero, Ensenada de Mora y Santiago de Cuba

COSTA NORTE de VUELTA ABAJO.— Bahía Honda, Río Berracos, Puerto Esperanza, Santa Lucía, (Minas de Matahambre), Río del Medio, Dimas, Arroyo de Mantua y La Fe.

REPUBLICA DE HAITI. — Port-Au-Prince, Aux Cayes.

REPUBLICA DOMINICANA. — Santo Domingo, San Pedro de Macorís y Puerto Tarafa.

PUERTO RICO.— San Juan, Aguadilla, Mayaguez y Ponce.

JAMAICA.— Kingston.

LA VIA DE LOS QUE SABEN VIAJAR

Compagnie Generale Transatlántique

LINEA FRANCESA — FRENCH LINE

VAPORES CORREOS

PROXIMAS SALIDAS

Para GALVESTON y VERACRUZ Vapor «MEXIQUE» 22 Octubre

Para CORUÑA, SANTANDER y SAINT NAZAIRE Vapor «MEXIQUE» 3 Noviembre

Línea de SANTO DOMINGO a la MARTINICA Vapor «ANTILLES» saldrá de SANTO DOMINGO el día 30 de AGOSTO

Línea de NEW YORK al HAVRE y PLYMOUTH por los lujosos y rápidos trasatlánticos franceses:

ILE DE FRANCE — CHAMPLAIN — FRANCE — DE GRASSE — LAFAYETTE — PARIS

Para más informes dirigirse a:

ERNEST GAYE

O-REILLY 9.— APARTADO 1090.— TELEFONO A-1476.—Habana

LA FAVORITA DE LOS ALTOS CIRCULOS SOCIALES

UNITED FRUIT COMPANY

LA GRAN FLOTA BLANCA — SERVICIO DE VAPORES

Vapor	Sale de	Fecha	Llega a	Fecha
VERAGUA	NEW YORK	SEPT. 1	HABANA	SEPT. 4
QUIRIGUA	HABANA	SEPT. 2	NEW YORK	SEPT. 5
IRIONA	NEW ORLEANS	AGOSTO 27	HABANA	AGOSTO 29
HEREDIA	NEW ORLEANS	AGOSTO 31	HABANA	SEPT. 2
SAN BENITO	TON	AGOSTO 31	HABANA	SEPT. 5
CARTAGO	HABANA	SEPT. 3	NEW ORLEANS	SEPT. 5

Precios de Pasaje entre Habana y New york: $ 75.00; Ida y vuelta: 110.00. Entre Habana y New Orleans: 45.00; Ida y Vuelta: 75.00

Salidas regulares de la Habana a Jamaica, Cristóbal, Costa Rica y Panamá conectando con todos los puertos Occidentales y Orientales de Centro y Sud América

TODAS LAS SALIDAS SUJETAS A CAMBIO SIN PREVIO AVISO

Oficina General: Muelle de Sta. Clara Telf. M 8975. Oficina de Pasajes: Prado No. 118-A. Telf. M-8268.

M.E.C.D. 2016

Prado arriba, Prado abajo......

LAS MARACAS

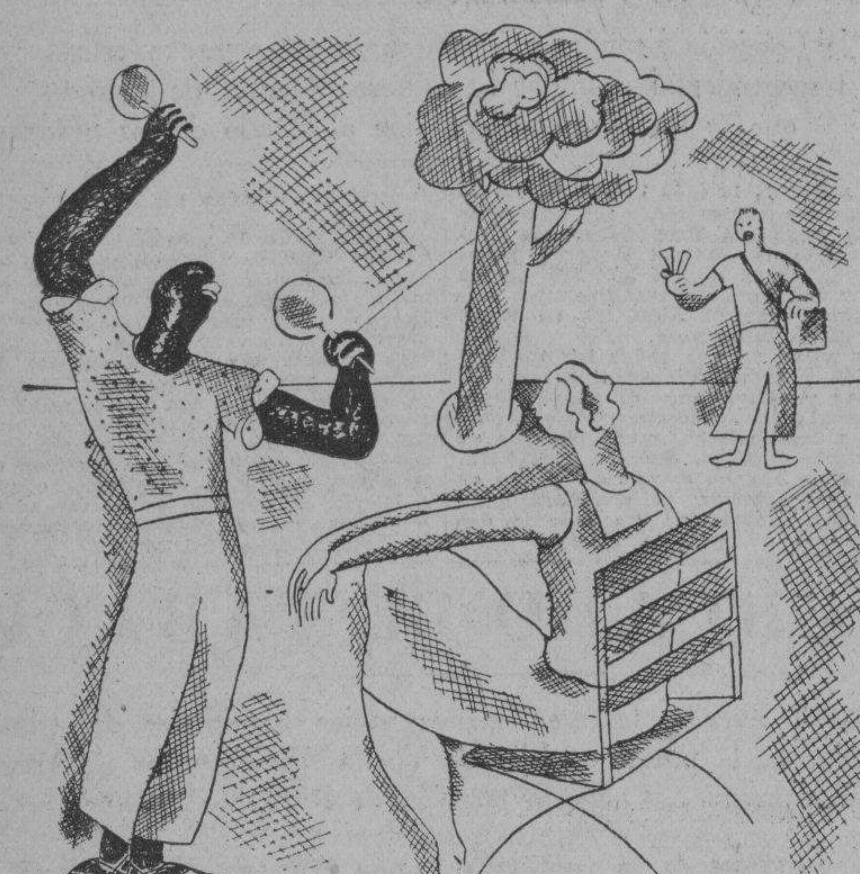

No entenderé nunca por qué razón las gentes que ninguna parte tocan siquiera como músicos, en el más humilde de los «sextetos» que andan por esos mundos de Dios atronando los tímpanos humanos, tengan que adquirir un par de «maracas».

¡Oh! los güiros cimarrones, secos, decorados y llenos de municiones tan furicsamente puestos de moda desde que el «son» ha usurpado enteramente su puesto al festivo «danzón» de los abuelos!

Pero no creáis que en virtud de tal desplazamiento haya salido ganando el arte de Beethoven y Wagner. Tampoco ha perdido. El «danzón» y el «son» nada tienen que echarse en cara. Uno y otro han hecho del pentagrama campo de sus punibles atrocidades.

Aunque si hemos de ser justos, debemos reconocer que el «son» es más ambicioso que el «danzón». También es más descocado. Su audacia no tiene límites, pues insatisfecho de las cinco líneas que le ofrece el pentagrama para sus fechorías, ha invadido el huerto florido y perfumado de la Poética.

Y así le vemos que, al par que destroza los compases, quiebra la armonía, arremete contra las corcheas y derriba fusas y semifusas, entra a saco en el diccionario de la rima —imitando a los poetas de vanguardia—y no deja un hueso sano a la métrica.

El **danzón**—no hay duda—ha sido menos indiscreto y jactancioso, menos despreocupado y agresivo que el **son**.

¿Para cuándo dejan una demanda contra el **son** los poetas cubanos?

* * *

Vuelvo al punto de partida para insistir en la incomprensión que me atormenta frente a los compradores gratuitos de «maracas», pues ni se proponen utilizarlas en los **sextetos** de los cuales no forman parte, ni colgarlas de las paredes de su morada como para dar a entender a los amigos que en la tal casa habita un hombre «rumbero» y muy corrido.

No, no es necesaria la alegoría de las **maracas**, para significar la característica de su dueño. No hay cubano que no se estime cuando menos, «un pillín».

Entonces, ¿por qué motivos el criollo ha de comprarse un par de «maracas»? Se explica el yo-yo. ¿Pero las maracas?...

Ese instrumento está bien para los yanquis turistas que a estas alturas no les queda nada que llevarse de aquí. Y cargan hasta con los **güiros** secos.

Por otra parte, para el turista las **maracas** constituyen una novedad. Las compran a docenas y las conducen a su país con el mismo entusiasmo que conducirían desde Egipto momias de los faraones o desde Jerusalem el arpa de David.

* * *

Y ahora os relataré la siguiente escena que tuvo por marco el Parque Central.

Protagonistas: un negrito vendedor de maracas y una linda turista norteamericana.

ELLA.—Hermosas marugas. Se ve que los reciénnacidos cubanos en este país tienen mucha fuerza en la muñeca

EL.—No son marugas...

ELLA.—¡Cómo! ¿Decir que no son marugas?...

EL.—Son maracas para tocar el son.

ELLA.—¡Ah! sí, ya comprendo Allá por el Norte las hay. Los turistas llevan muchas al Norte. ¿Cómo se tocan?

EL.—Moviéndolas al compás del son. ¿Quiere que le toque algo?

ELLA.—¿Cómo?...

EL.—Digo que si quiere que le toque un son

ELLA: Sí. El manisero.

EL (agitando las maracas, canta).

«Si te quieres por el pico divertir

Cómprate un cucurucho de maní».

La turista no adquirió las maracas, pero se quedó intrigada con la recomendación. ¡Un cucurucho de maní le basta al cubano para divertirse!

Y llamando a un chino comprôse un cucurucho de los de a medio. Pero el maní estaba crudo. Lo que es frecuente. Y la turista pasó un mal rato Estuvo dos horas sufriendo retortijones de tripa.

Cuando se repuso de la indigestión escribió en su **diario**:

«Maldita la gracia que las gentes aquí le encuentran a las sales efervescentes».

X. X.

TRATARA DE LA AMPLIACION DEL "POOL" AZUCARERO EN NEW YORK EL DR. VIRIATO GUTIERREZ

El viaje del Presidente del Instituto Azucarero a los EE. Unidos se efectuará, sin embargo, tan solo cuando esté bien de su dolencia. El Dr. Gutiérrez no va a Europa

Para conocer la fecha de la salida del doctor Viriato Gutiérrez para los Estados Unidos, donde negociará con los intereses bancarios americanos interesados en la industria azucarera cubana, la ampliación del 'pool' azucarero, sostuvimos ayer una breve entrevista con el Presidente del Instituto Azucarero, quien ya se encuentra bastante mejor de su enfermedad.

El doctor Gutiérrez nos dijo que irá sin duda a los Estados Unidos, pero que para efectuar el viaje esperaba a que estuviera completamente repuesto de su dolencia.

En cuanto a la posibilidad de que, desde New York siga viaje a Europa para asistir en representación de Cuba a la conferencia del Consejo Azucarero Internacional, nos aseguró que no iría a Europa.

Agregó, finalmente, que tan pronto se encuentren en Cuba todos los delegados que asistieron a las sesiones azucareras de Ostende, se celebrarían amplios cambios de impresiones sobre la próxima conferencia azucarera.

LA CORPORACION EXPORTADORA HARA NUEVA SUBASTA PARA LA COMPRA DE BONOS AZUCAREROS

En la adquisición de los mismos se invertirá más de un millón de pesos. Se tratará del asunto hoy con el doctor Viriato Gutiérrez, y mañana con la entidad exportadora

El doctor José Manuel López Oña, Vicepresidente de la Corporación Exportadora Nacional de Azúcar, nos informó ayer que en la segunda quincena del próximo mes de septiembre dicha corporación procederá, por tercera vez en el año, a una nueva compra de Bonos Oro de Estabilización del Azúcar, por subasta, a los precios más bajos ofrecidos. El importe que se invertirá en esa compra será de $1.000.000 a $1.200.000.

De este asunto tratará el doctor López Oña con el doctor Viriato Gutiérrez, en una entrevista que celebrará hoy. La Corporación Exportadora celebrará junta mañana para estudiar los detalles de la importante operación, que, según nos aseguró el doctor López Oña, se dará a conocer mañana por la tarde.

La subasta se llevará a cabo en el National City Bank, uno de los trustees de la emisión de Bonos Azucareros.

Renunció el candidato a Gobernador de los populares de Pinar del Río

INFORMACION POLITICA

Se reúne esta tarde el Comité Ejecutivo Provincial Conservador. —Reserva absoluta de lo que se va a tratar.—Importante entrevista de elementos populares de Matanzas con el Dr. Urquiaga, ayer, en la Cámara.—El Dr. Carlos Miguel de Céspedes, al regresar de Camagüey, nominado Senador, nos hace declaraciones.—José Emilio Obregón, optimista y confiado.—Cada salida al campo es una afirmación de su popularidad y simpatía.—El domingo se van de fiesta los conservadores de Nueva Paz, preparando a! efecto dos mil raciones.—Restablecido el Dr. Rosell.—Los amigos del Dr. Navarro.—El Dr. Ramón Casas.—La candidatura municipal Reformista.—Declaraciones de Abelardo Chapellí.—Los Concejales populares de Marianao acuerdan la candidatura completa.—El ticket progresista de Camagüey.—Conservadores de Jovellanos.—La sesión de ayer del Tribunal Superior Electoral.—Una reclamación más liberal de Guaimaro.—Admitió el Tribunal una apelación liberal de Palma Soriano.—Vistas y señalamientos.—Otras notas

SE REUNE HOY EL EJECUTIVO PROVINCIAL CONSERVADOR

Para las dos de la tarde de hoy, en el domicilio del Representante señor Miguel Albarrán, Felipe Poey sin número, en la Víbora, se encuentra citado el Comité Ejecutivo Provincial del Partido Conservador, el cual se halla en sesión permanente, para continuar la celebrada en la mañana del pasado domingo.

Como se recordará el lector en la convocatoria de la sesión aparece el conocimiento de renuncias y cubrir las vacantes que resulten.

El alto mando conservador, guarda el mayor secreto sobre los asuntos que serán tratados en la sesión de hoy y sobre los cuales circulan los más diversos rumores.

IMPORTANTE REUNION DE POPULARES AYER EN LA CAMARA

Junto a Carmelo Urquiaga, jefe máximo del populismo habanero, se reunieron ayer en uno de los salones de la Cámara, distinguidos elementos representantivos de dicho partido en la provincia de Matanzas.

Nada pudo saber el reporter por boca de ninguno de los reunidos, que así fué de impenetrable la discreción guardada; no obstante, la impresión que recogimos entre los que «sabían» que tenía lugar dicha reunión, fué que en ella se trató—uno de los motivos—problemas relacionados con el ticket provincial de aquella región.

DECLARACIONES DEL DR. CARLOS MIGUEL DE CESPEDES

A su llegada ayer a la Habana, después de haber sido nominado candidato a Senador por Camagüey, el doctor Carlos Miguel de Céspedes nos hizo las siguientes declaraciones:

«Mi gran satisfacción en estos momentos es más que por mi triunfo personal por haberse logrado la unión del liberalismo camagüeyano, fundiendo todas las tendencias al calor de la más pura sinceridad.

«La lucha que en un momento amenazó destrozar nuestro partido liberal en aquella provincia ha cesado totalmente; mucho tenemos que agradecer unos y otros al Consejo más que autoritario paternal del General Machado, el cual por muchos motivos es de hecho y de derecho el Jefe máximo de todos los liberales.

Yo tengo que declarar que en los momentos de mayores dificultades para llevar adelante nuestros propósitos unificadores, tuvo en Tomé un auxiliar eficientísimo no solo por su gran inteligencia y extraordinaria experiencia política, sino también por su lealtad a nuestro partido, y sobre todo por su gran desinterés y extraordinaria buena fe.

«También mucho tendría que decir de la cooperación que me prestaron Villena y De Para y otros jefes de la tendencia que hasta ahora fué opuesta a la que nosotros representábamos.

Y a nuestro lado prestándome también valiosísima ayuda, Enrique Recio, Luaces, Galdós, Chapellí, Pepe Acosta, Mola y tantos otros.

«La campaña ha cesado; en Camagüey no hay ni vencidos ni vencedores; en realidad no ha triunfado una tendencia; ha triunfado el liberalismo, cuya pujanza extraordinaria habrá de evidenciarse el próximo primero de noviembre».

Carlos Miguel de Céspedes.

JOSE EMILIO OBREGON, OPTIMISTA Y CONFIADO

José Emilio Obregón, el joven y prestigioso candidato de los conservadores al Gobierno de la Provincia de la Habana, sonríe optimista y confiado en su triunfo el primero de Noviembre, aunque cada día le imprime mayor actividad a los trabajos electorales e intensifica la propaganda de su candidatura.

Ayer departimos breves momentos con José Emilio. Nos habló de las últimas fiestas, de las últimas adhesiones. Cada salida es una afirmación de su popularidad, de su simpatía. El Partido Conservador no confronta divisiones, está unido y compacto y en pie para luchar por el triunfo. Las ltimas declaraciones que hiciera a la prensa, en forma terminante y enérgica, contra las piñas o combinaciones de candidatos, han vigorizado al Partido extraordinariamente e infinitos son los mensajes que ha recibido haciéndole patente su identidad, su adhesión.

LA GRAN FIESTA CONSERVADORA DE NUEVA PAZ

Nos encontramos, ayer al doctor Ernesto Valera, médico de Nueva Paz, muy querido y respetado en el término y con el joven jefe de los conservadores, señor Carlos Cuervo, hijo del viejo paladín del conservatismo don Pepe Cuervo.

El doctor Valera es candidato de dicho partido a la Alcaldía de Nueva Paz. Ambos nos hablaron de la fiesta que preparan el domingo en homenaje a José Emilio Obregón y para la cual serán confeccionadas dos mil raciones.

Obregón, con un grupo de amigos y de candidatos, irá en un tren especial que saldrá de la Terminal en la mañana del domingo.

RESTABLECIDO EL DR. ROSELL

El joven y talentoso abogado y político, doctor Teobaldo Rosell, Jefe del Despacho de la Secretaría de la Presidencia y quien tanto se ha significado como mantenedor de la candidatura de Obregón para el Gobierno de la Provincia, se encuentra ya restablecido de la dolencia que le hizo permanecer alejado de toda actividad durante estos últimos días.

Muy complacidos tuvimos el gusto de saludar ayer al doctor Rosell.

LOS AMIGOS DEL DR. NAVARRO INTENSIFICAN LA LABOR

Según nos comunica el joven y batallador político señor Alberto M. de San Pedro, las oficinas del doctor Antero Navarro, que figura con el número 9 en la candidatura del Partido Liberal a Representante, han quedado abiertas en Manrique 5 A, en la que serán atendidos diariamente sus amigos y simpatizadores.

Además, se nos da cuenta de la gran fiesta celebrada en Güines, el pasado domingo, para constituir el Comité de Acción y Propaganda en favor del joven y distinguido galeno.

El acto tuvo lugar en la residencia del doctor Ignacio Arias.

El doctor Navarro es el candidato de todos los güineros.

LOS PROGRESISTAS EN VIAJE DE PROPAGANDA

Hoy saldrán en viaje de propaganda por distintos pueblos de la provincia, señor Julio Morales Broderman, candidato de los Progresista al Gobierno y el señor Raúl Rosado Aybar, nuestro querido compañero en la prensa y uno de los políticos más significados del Partido Renovación Nacionalista.

El señor Rosado Aybar ocupa el número 9 en la boleta para Consejeros de los Progresistas.

VISITAS AL SR. OBREGON

Numerosas personas visitaron al candidato a Gobernador de esta provincia por el Partido Conservador, señor José Emilio Obregón. Entre las que recordamos están las siguientes:

Una comisión de asbertistas del barrio de Cayo Hueso, formada por los señores Lázaro Pérez, Presidente; Gerónimo Peña, Luis Magín Valdés y Ricardo Martínez.

Un grupo sportivo formado por Manolo Rego; Evaristo Pla; Eustaquio Pedroso y el pitcher Sansirena.

El doctor Emilio Sardiñas, Jr, abogado y notario en San Antonio de los Baños con el jefe de los conservadores de aquel término, señor Guillermo Martínez, para darle cuenta de la postulación de candidato a Alcalde de dicho lugar que ha recaído en el doctor Glicerio Díaz, farmacéutico allí establecido y director de la Escuela Primaria, persona que disfruta del mejor concepto moral y material.

También el doctor Sardiñas le presentó al señor Obregón a una representación de la Unión Obregonista del barrio de Colón, organismo que el señor Sardiñas contribuyó a constituir. Formaban la comisión los señores Manuel Alonso, Presidente; Abelardo Acevedo, Secretario; Carlos Santamaría, Manuel Puebla Marín, Leonardo González y José Garsés.

El candidato a Alcalde de La Salud, señor Leonardo Pérez.

El señor Abelardo Martínez, Alcalde de Aguacate.

El señor Ernesto Valera, candidato a Alcalde de Nueva Paz, con Carlos Cuervo y Pedro Cano.

Los señores José A. Molina; Francisco Pedroso: Eugenio Rodríguez Cartas; Francisco Duany Méndez; Oscar Morales; Antonio B. Simón; Mario del Barrio; Miguel Triay; Guillermo Rodríguez Juliach; Emilio Macías, candidato a la Alcaldía de G. de Melena.

LOS CANDIDATOS A ALCALDE CONSERVADORES DE LA PROVINCIA

Aguacate: Abelardo Martínez.
Alquízar: Juan Garro.
Batabanó: José María Fernández.
Bauta: doctor Sorondo.
Bejucal: Hugo Fernández.
Caimito del Guayabal: Miguel Suárez.
Guanabacoa: Nicolás Sotolongo.
Güines: Manuel Ramón Torres.
Güira de Melena: Emilio Macías.
Jaruco: Francisco Díaz Toledo.
La Salud: Leocadio Pérez.
Madruga: Andrés J. Capo.
Marianao: José A. Mestre.
Melena del Sur: capitán Antonio Canton.
Nueva Paz: Ernesto Valera.
San Antonio de los Baños: doctor Glicerio Díaz.
San Antonio de las Vegas: José Acosta.
San José de las Lajas: Rafael María Muñoz.
San Nicolás: doctor Miguel Mallol.
Santiago de las Vegas: general Dionisio Arencibia.

EL DR. RAMON CASAS

El jefe de los conservadores de Güines, doctor Ramón Casas, médico distinguido y prestigioso político, celebra hoy su fiesta onomástica. En Güines, en donde Ramón Casas ha sido presidente del Liceo y del Club Rotario y en donde ejerce como médico y dentista con el general afecto de los güineros sin matices políticos, la fecha siempre he tenido una especial significación por cuanto en los días como hoy, las clases sociales todas de aquella villa, especialmente las humildes, han ido en manifestación a testimoniarle al ejemplar ciudadano y generoso médico, devoción inalterable.

No habrá acto público alguno hoy por cuanto la grave enfermedad que aqueja a un familiar del popular Consejero así lo impide. No obstante, a los mensajes de felicitación que reciba, incluimos el nuestro sincerísimo.

LOS DEMOCRATICOS PRESENTARON SU CERTIFICADO DE CANDIDATURA

Rafael López Valdés, Presidente del Comité Ejecutivo Municipal del Partido Democrático, nos ha manifestado que ya su partido había presentado desde el día 28 su certificado de candidatura en la Junta Municipal. El Partido Democrático Organización Municipal que en las elecciones del año 26 supo conquistar el electorado habanero por haber sido el partido que llevó como candidato a la Alcaldía al doctor Gómez Arias, se propone ahora desplegar sus energías para la conquista de varios cargos a Miembros de la Junta de Educación y al propio tiempo ayudarán a Representantes y Consejeros a un grupo de personas que representen verdaramente la aspiración de la Habana. El amigo López Valdés, tiene el firme propósito de que su partido haga en esta ocasión una verdadera obra política, y a ese efecto ha escogido para llevar a la Junta de Educación a maestros de Escuelas, pues entienden que estos podrán apreciar y remediar en lo posible cualquier cosa que atañe a la clase. El ticket democrático a Propietarios en el que sigue:

Miguel Angel Mendieta Heredia: Aureliano Zaldívar Sabatés; Félix Angel Monzón Alvarez; Francisco Alvarez Carriles; Gerardo Suárez García; Raúl Izquierdo Borges; José R. Vázquez Giraudy.

Dentro de breves días el Partido Democrático por acuerdo de su Comité Ejecutivo, lanzará un Manifiesto a la opinión pública, exponiendo las bondades de su candidatura, las necesidades que tiene la Junta de Educación de sentirse defendido por maestros y la conducta del partido en cuanto a los demás cargos a cubrir el próximo primero de noviembre.

DECLARACIONES DE ABELARDO CHAPELLI

El señor Abelardo Chapellí, político camagüeyano que tanto se ha significado en el problema liberal de aquella provincia, ha hecho las siguiente declaraciones:

«Al fin, se ha resuelto el problema liberal de Camagüey de manera equitativa, en cuanto a que las aspiraciones mantenidas por las distintas tendencias en pugna, han quedado satisfechas del mejor modo posible.

Los señores Galdós y Villena han demostrado un interés manifiesto en la solución definitiva de estos problemas, al aceptar sus postulaciones para Representantes a la Cámara: ellos que saben de la alta estimación que disfrutan en el electorado camagüeyano, pueden sentirse seguros de que habrán de obtener un triunfo definitivo en los comicios próximos.

El doctor Carlos Miguel de Céspedes, futuro Senador por esta provincia, ha puesto de manifiesto su gran disposición y tacto político logrando, al fin, aunar voluntades y ligar intereses para que el Partido Liberal no se quedase sin candidatura en estas elecciones.

en cuanto al Comandante Enrique ecio, futuro Gobernador de la Provincia, su éxito bien ganado y merecido, constituye para los camagüeyanos la satisfacción más grande de triunfo, porque Recio es para los camagüeyanos el **alma del liberalismo y el símbolo de la democracia**.

Por mi parte, al haber contribuído a tan nobles empeños, aportando hasta mi sacrificio como aspirante, no h ehecho más que contribuir al triunfo del gran Partido Liberal.

Agosto 29 de 1932.

Abelardo Chapellí.

DE LA TERMINAL

Anoche, en el Expreso Limitado, tomaron pasaje el Senador señor Enrique Machado y el representante Eguilior, quienes se dirigen a Holgín. Les acompaña el doctor Pardo Machado, Jefe local de Sanidad allí.

Para Camagüey el doctor Emilio L. Luaces, Corresponsal del DIARIO DE LA MARINA.

El doctor Luaces no ha querido aceptar la Dirección de la Granja Agrícola de Camagüey.

Se espera de Camagüey, en el tren de la mañana, al señor Julio C. Someillán, candidato a Representante por el populismo de aquella provincia y Secretario del Senador Cortina.

LOS POPULARES DE MARIANAO ACUERDAN VOTAR COMPLETA LA CANDIDATURA MUNICIPAL

Un trascendental cambio de impresiones se celebró el domingo último entre los 21 candidatos a concejales del Partido Popular en Marianao, y el Comandante Juan Silverio, candidato a la Alcaldía. El acto tuvo lugar en el domicilio del doctor Silverio y asistieron todos. Se trató de diversos asuntos relacionados con la campaña electoral. Se comprobó con entusiasmo el auge que ha adquirido el Partido en estos últimos meses y se pronunciaron vibrantes discursos por el doctor Silverio y por don Ramón García, elogiando la actividad desplegada por todos los sargentos en los barrios. Cerca de dos horas duró el acto que resultó camaraderil y en el cual el optimismo se encontraba reflejado en todos los rostros, aprobándose una declaración de principios que es la demostración más evidente de cómo se encuentran dispuestos a la lucha los populares marianenses. He aquí la referida declaración de principios:

«Los abajo firmantes, que son los veintiún candidatos a concejales del Partido Popular Cubano de Marianao, vienen por la presente a hacer las siguientes declaraciones de principios que juran cumplirlas como hombres de honor:

1ro. Defender tesoneramente los intereses generales del Partido Popular Cubano de Marianao, al cual se deben, simbolizados por el doctor Juan Silverio, candidato a la Alcaldía Municipal.

2do. No entrar en transacciones de ningún género con nada que pueda afectar la elevación del factor para concejales.

3ro. Recomendar la votación de candidaturas completas a la municipal a todos los afiliados y amigos de nuestra causa.

4to. Que será considerado como traición al Partido y a la «causa local', cualquier conturbenio, pacto, o transacción que se tenga con cualquiera de las fracciones políticas que en Marianao, se discuten la supremacía política, siempre que ellos afectaren a alguno de los postulados en los artículos anteriores.

(Fdo) J. M. Alemán; Aníbal Santana; José Díaz. Abelardo Padrón; Jorge Drake; Quirino Socarrás; Miguel Muñoz; Francisco Sandoval; Alejandro Hernández; Francisco Santos; Alfonso Zamora; J. L. Clara; Pedro M. de la Cuesta; Antonio Alzola; José Cordero. Ramón García; M. A. González; J. M. Carranca; José L. Herrera; Mariano Puldón y sigifredo Negrín.»

EN EL BARRIO DE VILLANUEVA SE CONSTITUYERON LOS AMIGOS DE BRAVET Y PARODI

En Cádiz No. 84, domicilio de Salvador Azcuy en la noche de ayer quedó constituída la Delegación de la Agrupación Amigos de José Luis Bravet y Gustavo Parodi agrupación que viene constituyéndose en los distintos barrios del Distrito Central de la Habana.

Siguiendo las orientaciones de la Agrupación esta Delegación luchará por llevar nuevamente a la Cámara de Representantes a Gustavo Parodi y a la Junta de Educación a José Luis Bravet, asimismo se proclamó la candidatura de representante de los doctores Gustavo Herrero y Reyes, Oscar Zayas Portela, Juan Manuel Alfonso Peña y Miguel Angel Campos, en fecha próxima se proclamarán a los demás candidatos que apoyará esta delegación.

LA CANDIDATURA PROGRESISTA DE CAMAGÜEY

Gobernador provincial: José Julio Martínez Giralt.

Representantes a la Cámara: Agustín Tomé Varona; Pedro G. Subirats Quesada; Ignacio Fina Estrada; Aurelio Barreto Castellanos; Raúl Faget Díaz; José Rodríguez Toymil.

Consejeros provinciales: Alfredo Correoso Quesada; Graciliano Garay López; José Ramón Torrella Solá; Luis Sala Céspedes. Raúl Santamarina García; Wifredo Montes Ponce; Alfredo Caballero Gómez; Antonio Flores Bencomo; Félix Rodríguez López.

Candidatura municipal. Alcalde municipal: Ramón Rovirosa Guerrero. Concejales: Gabriel Cadenas Aguilera; José Tomás Rivas Suárez; Aurelio Arteaga Rodríguez; José Boán Díaz; Jorge Comas Arredondo; Pompeyo Sariol Molina; Manuel García Mache; Everardo Mendoza Rojas. Rafael Marín Placeres; Jorge Ramos Hernández; Víctor M. Gómez González; Luis Casas Solís; Sacramento Barreto Castellanos; Angel Pineda García; Gregorio Brenes Ramírez; Serapio Recio Adán; Ricardo Correoso Quesada; Jorge Martínez Barreras; Juan Romagosa Sapignoli; Mariano Izquierdo Hernández. Orfilio Fernández Mayola; Valentín Pelayo Ulacia; Emilio Don Socarrás; Emilio Alvarez Olazábalá Juan González Echemendía; Ricardo Llorella Hernández; Ramón Domínguez Salazar.

GRAN FIESTA POLITICA EN JOVELLANOS

El domingo, conforme se había anunciado se reunió la Asamblea Municipal del Partido Conservador en Jovellanos y postuló al señor José Artiles García, candidato a la alcaldía y los siguientes señores, como concejales:

Eugenio G. Pellet Pons; Ismael Recalt López; Joaquín Revuelta Pino; Cayetano Correa Fitalugo; Juan M. Artiles Díaz; Francisco Gómez García; Pablo Azor Juelle. Juan Gómez García; Domingo Pastor Alonso; Fausto Valdés; Manuel López Hernández; Martín Hernández Pérez; Tomás Marante Barroso; Robustiano Fernández; Laureano Domínguez.

Miembros de la Junta de Educación fueron designados, Pedro Aníbal Duarte, Domingo Alonso; Rafael Gómez: Ricardo Marrero Izquierdo; Antonio Misiara. Miguel y Joaquín Espino.

Una gran manifestación recorrió la población y es de llamar la atención que esta fiesta fué improvisada. Más tarde se celebró un meeting, donde hablaron distintos oradores, haciendo el resumen el doctor Andreu, candidato a representante. El acto fué abierto por el concejal Pedro Azor Juelle.

TRIBUNAL SUPERIOR ELECTORAL

Con lugar una reclamación contra el Partido Defensor Campechuelero.

Se dictó fallo ayer declarando con lugar la reclamación del procurador Francisco Zabarte, contra las sesiones del Ejecutivo Municipal del Partido Defensor Campechuelero, los días 5, 14, 18 y 21 de julio último, en el Término de Campechuela, los cuales, por tanto, se declaran nulas y nulos también los acuerdos que en ellas se adoptaron, sin imposición de costas.

Una reclamación más liberal de Guáimaro

Para el 3 del próximo septiembre se ha señalado la vista de las reclamaciones acumuladas establecidas por el doctor Carlos Bustamante, y por el procurador Eduardo de la Campa, contra la convocatoria de Antonio Torres, como presidente del ejecutivo de la extinguida asamblea municipal liberal en Guáimaro, citando a la Asamblea Municipal de dicho partido en Guáimaro para la una de la tarde del 20 de agosto actual, en la casa vivienda de Manuel Amieba, sita en el batey del central Elia, barrio de este nombre, y contra los actos que se deriven de ella y otros extremos.

Una progresista de Bayamo.

Y para el 6, la establecida por el doctor Luis Grau contra la sesión de la Asamblea Municipal del Partido Progresista en Bayamo en 14 de agosto actual y contra todos los acuerdos adoptados en la misma, así como contra la convocatoria de 15 del propio mes del presidente y secretario del Ejecutivo Municipal del mismo partido en Bayamo para la sesión que debía celebrar esa asamblea el 17 de dicho mes y año.

Vistas que se celebraron ayer

Ayer se celebraron las vistas siguientes: la de la reclamación del doctor Jesús A. Portocarrero, contra la constitución de la asamblea provincial popular de Camagüey, contra la sesión de la misma en segunda convocatoria, de 31 de julio del año en curso y contra todos los acuerdos y designaciones y deliberaciones y elecciones verificadas en la misma y la del doctor Gerardo de Villiers contra la sesión de 12 de agosto del corriente año de la asamblea municipal liberal en Morón y los acuerdos que se adoptaron en la misma.

Una apelación liberal de Palma Soriano

Se admitió y elevó al Tribunal Supremo la apelación entablada por el doctor Julián Montiel, con la representación que tiene acreditada en el expediente número 282 de 1932, referente a la reclamación del doctor Juan Mendieta contra convocatoria de 3 de agosto del año en curso por José Raúl Mestre, como primer vicepresidente del Ejecutivo Municipal del Partido Liberal en Palma Soriano, y refrendada por Gerardo Gómez Arias, como vicesecretario de Correspondencia de dicho Organismo y contra cuantos demás actos y acuerdos se deriven de la misma.

RENUNCIO EL CANDIDATO A GOBERNADOR POPULAR DE VUELTABAJO

PINAR DEL RIO, agosto 30. (Por telégrafo).—Ha presentado la renuncia de su cargo, de candidato a Gobernador por el Partido Popular Cubano, el doctor Alberto Valdés Brito, preeminente liberal y figura prestigiosa de la sociedad pinareña. El doctor Valdés Brito renunció el cargo por haber aceptado previamente un puesto de miembro de la Junta de Educación en la candidatura liberal. **Garón**, Especial.

DENUNCIADO EL DR. REGO DE HACER POLITICA

SAN JOSE DE LAS LAJAS, agosto 30. (Por telégrafo).—Los conservadores de este término denuncian por tercera vez al Secretario de Sanidad, la actuación del Jefe Local doctor Raúl Rego, enviándole el siguiente telegrama: «Señor Secretario de Sanidad. Habana. Confirmando nuestro telegrama y la visita de fecha 26, el doctor Rego. Jefe Local de Sanidad, sale en el día de hoy con la comitiva política liberal, utilizando un empleado de esta jefatura.—**Miguel Ocejo**, Corresponsal.

SUSTITUCIONES EN TUNAS DE ZAZA

TUNAS DE ZAZA, agosto 30. (Por telégrafo).—Como aspirantes a la reelección en sus cargos, se hallan en uso de licencia Eduardo Vidal Fointajnes, alcalde municipal y miembros a la Junta de Educación y Presidente del Ayuntamiento. **Corresponsal.**

REUNION DE FABRICANTES Y TABAQUEROS

En la junta de ayer se acordó pedir que las Zonas Fiscales acepten el 33 por 100 en plata

Ayer por la tarde celebró junta la Directiva de la Unión de Fabricantes de Tabacos y Cigarros. Después de leída y aprobada el acta de la junta anterior, se oyó el informe de los delegados de la corporación en la Comisión Nacional del Tabaco sobre los acuerdos adoptados en la última junta de dicho organismo oficial, entre los cuales figura el de trasladar a la Secretaría de Gobernación un escrito de los detallistas de tabaco en relación con el incumplimiento del decreto 155 sobre ventas clandestinas. Conoció la junta del propósito de la Comisión del Tabaco de enviar al Secretario de Estado un escrito sobre las ventajas que se pueden solicitar y obtener de los Estados Unidos para nuestros productos tabacaleros.

Se acordó expresar al secretario de Estado la satisfacción de la Unión por la firma del tratado de comercio con Portugal, cuyas cláusulas representan positivas ventajas para nuestra industria tabacalera.

Se acordó pedir al secretario de Hacienda que se acepte por las Zonas Fiscales un 33 por ciento de plata en los pagos de sellos del impuesto.

Se aprobaron más de 200 informes de marcas.

En relación con los escritos, respectivamente, de la Federación de Torcedores de la Habana y la Federación biprovincial de Torcedores, solicitando entrevistarse con la Directiva de la Unión, ésta acordó fijar una entrevista para el viernes a las nueve de la noche con la primera de estas Federaciones y a las cinco de la tarde del lunes con la otra.

También se cambiaron impresiones sobre el tratado de comercio con el Uruguay, que está al terminarse, y con Holanda, en tramitación.

TRATARON DEL IMPUESTO LOS COMERCIANTES

Se dió cuenta del resultado de la entrevista celebrada con el Secretario de Hacienda, Sr. Mesa

En la tarde de ayer se reunieron nuevamente en las Oficinas de la Cámara Nacional de Comerciantes e Industriales los miembros de la Comisión Ejecutiva de esta Corporación, designada al efecto de entrevistar al doctor Mario Ruiz Mesa en relación con la presentación de la Declaración Jurada de existencias y pago del impuesto de consumo creado por Ley del 9 de agosto corriente.

En la reunión se dió cuenta a la Asamblea General de los distintos puntos tratados en la referida entrevista.

El señor Anselmo Alliegro presidente de la Comisión Ejecutiva, informó sobre las distintas concesiones del doctor Ruiz Mesa que serán plasmadas en un Decreto, que dimos a conocer en nuestra edición de ayer.

En el artículo XXII de la Ley de 9 de agosto, Inciso «B», se dispone: «A los efectos del pago del impuesto para consumo se entenderá por peso adeudable, el peso bruto.'

Sobre este extremo, se informó también a la Asamblea de la resolución del señor Secretario de Hacienda sobre el particular, o sea, que en su Decreto aclaratorio expresará terminantemente que las mercancías en existencia sujetas al pago del impuesto, se considerarán a los efectos contributivos, por peso neto.

También se solicitará del Congreso en la nueva legislatura la aprobación de una Ley aclarando este particular en lo que respecta a las importaciones.

EL VIERNES REGRESARA PROCEDENTE DE OSTENDE EL SR. J. M. CASANOVA

Mañana, jueves, llegará por la vía aérea, el doctor Arturo Mañas, uno de los delegados de Cuba a las últimas sesiones del Consejo Azucarero Internacional de Ostende.

Pasado mañana, viernes, por la vía de la Florida, llegará el señor José Manuel Casanova, otro de los delegados cubanos a dicha conferencia, en compañía de su esposa y de su hijito.

Los otros delegados, señores Aurelio Portuondo y Marcelino García se quedan en Nueva York, sin haber fijado aún la fecha de su regreso, que, según se tiene entendido, tendrá lugar a principios de la próxima semana.

FESTEJOS DE SAN AGUSTIN EN ALQUIZAR

Misa de comunión y procesión además de otros varios actos en honor del patrón del pueblo

ALQUIZAR, agosto 30.

Con gran entusiasmo se celebraron en esta villa las fiestas en honor del Patrono San Agustín. En la misa de comunión general recibieron por primera vez la sagrada comunión las angelicales niñas Quetica Sánchez, Lucila y Caridad García y el niño José María Díaz.

A las diez y media se celebró la misa parroquial, oficiando el párroco Padre Edmundo Díaz y ocupando la sagrada cátedra el doctor Arrechea, hijo de esta villa, que, como en años anteriores, cautivó a los centenares de fieles que llenaban la Iglesia.

La misa fué magistralmente cantada por el coro del Colegio de la Santa Infancia, de San Antonio de los Baños.

Por la tarde salió la procesión, con el Santo Patrono San Agustín y la nueva y bella imagen de Nuestra Señora del Carmen, abriendo la marcha el benemérito Cuerpo de Bomberos, con todo el material y en correcta formación y sus respectivos jefes; el gentío que acudió a la procesión fué algo asombroso, llenaba por completo varias cuadras y teniendo en cuenta la amplitud de estas calles, ya se puede suponer que representaban algunos miles de personas. Felicitamos al querido párroco Padre Edmundo Díaz, que sin duda contribuye mucho al sostenimiento de la fe cristiana y católica en esta villa; estos actos y otros, así lo demuestran.

Hogar feliz

Lo es el de los estimados y jóvenes esposos señor Francisco Granda, acreditado farmacéutico y su distinguida esposa, señora Zoila Gelabert, que ha dado a luz una hermosa niña, con toda felicidad, constituyendo el encanto del feliz matrimonio. Con tal motivo están recibiendo los esposos numerosas visitas y congratulaciones, ya que ambos pertenecen a sobresalientes familias alquizareñas. Nuestra más cordial felicitación para el amigo «Panchito» y su idolatrada Zoilita y abuelos de la nené.

Los bailes sociales

Resultaron brillantes los bailes sociales del Círculo Familiar, que se celebraron en los amplios salones de la Colonia Española, los que se vieron completamente colmados. El del Centro San Agustín también estuvo animadísimo, no decayendo la animación hasta el amanecer.

Santa Rosa de Lima

Es el onomástico hoy de una distinguida damita alquizareña, la señorita Rosita Boleda Fusté, que es el encanto de sus padres y de cuantos tienen la dicha de tratarla. Bella y virtuosa, Rosita ha sabido captarse la admiración de todas y sus numerosas y buenas amiguitas la colmaron de congratulaciones hoy, como ella se merece. Nos place enviarle, una vez más, por este medio nuestra felicitación a la gentil alquizareña.

G. Posada.

DETENIDO POR ESTAFA

El Subinspector Otero, procedió al arresto de Juan Marrons Pérez, vecino del Reparto «Porvenir», con motivo de encontrarse reclamado por el Juez de Instrucción de la Sección Primera, en causa que se le sigue por un delito de estafa. Ingresó en el vivac.

USE ROPA INTERIOR DE SEDA.

ELEGANCIA. CALIDAD. ECONOMIA.

Cada vez que nos referimos a nuestro surtido de ropa interior de seda, nuestros clientes saben que se trata de algo de excelente calidad, de original elegancia, de gran variedad, y sobre todo, de gran economía.

He aquí algunos ejemplos demostrativos:

Pantalones de jersey irrompible --calidad suave-- adornados con encajes. Colores: rosa, salmón, azul, maiz, blanco.

0.85

En otros estilos cortos, formas de última novedad.

0.40 y 0.60

Segundo piso.

El Encanto

M.E.C.D. 2016

9A SECCION Z

TELEFONOS:
Dirección. . . . A-4151
Jefe de Redacción. A-5206
Sección de Sports. M-7911

DIARIO DE LA MARINA

TELEFONOS:
Suscripciones. . . M-7911
A. Clasificados. . . A-3333
Agencia Marianao FO-7330

9A SECCION Z

AÑO CIEN — ACOGIDO A LA FRANQUICIA POSTAL — LA HABANA, MIERCOLES, 31 DE AGOSTO DE 1932 — EL PERIODICO MAS ANTIGUO DE CUBA — PAGINA TRECE

LA ESPAÑA ACTUAL

DON JUAN

Por León ICHASO

DON Juan G. Pumariega, cuya muerte habrá asombrado al lector, porque no se esperaba nunca, no era un español en Cuba; era el español por excelencia. Ausente durante más de trece lustros de España, y cada vez más español. Español de alma entera, en la época colonial —lo conocí hace treinta y tres años en Cienfuegos de Director de la sucursal del Banco Español y de jefe de un batallón de voluntarios —y español «ex toto corde» bajo Cuba independiente (Secretario del Centro Asturiano, Vicepresidente del Casino Español, Presidente de Secciones, Socio de Mérito, Delegado de la Confederación de las Sociedades Españolas, Delegado del Banco Español...). Español por todos los poros del espíritu durante la monarquía de España a pesar de su republicanismo idealista y romántico a lo Azcárate, y español a lo Unamuno bajo la República.

Era este españolismo la fibra sensible de Don Juan. Blandía su pluma y su verbo por defender a España con el mismo noble y altivo denuedo, con el mismo fervor y tesón patrióticos, con el mismo generoso desinterés con que el Cid Campeador empuñaba su tizona contra los moros.

Cuando tras sesenta y un años de ausencia en Cuba —durante los cuales todos los comienzos de la estación veraniega miraba con envidia a los trasatlánticos que salían del Morro rumbo a España, esperando su hora;— cuando tras esos sesenta y un años llegó a su patria la encontró lo mismo «que la había dejado» a pesar de todos sus cambios y transformaciones; lo mismo con su hidalguía y su caballerosidad tradicionales, con su valor nunca domado, con la limpieza inmaculada de su honor y su decoro, con la grandeza de sus hazañas y glorias pasadas y con los anhelos y esperanzas de las glorias venideras». Era para él, para su cariño nunca entibiado, la misma España que, hacía más de quince lustros, cuando aun no tenía bozo en la cara, había dejado.

Pero este españolismo de Don Juan era, a fuer de sincero, liberal, amplio, consciente. Se nutría de esencias de amor; por eso se asfixiaban en él los odios, los resentimientos y los rencores. Se encuadraba en gentilezas y generosidades de aristocracia espiritual; por eso no podían reptar en él bajezas y mezquindades de exclusivismos y destenes. Patriotismo de ley, de oro cien veces acrisolado el de Don Juan, no podía de ningún modo cifrarse con el oropel de la patriotería. Jamás se empinó sobre su españolismo para ahuecar la voz declamatoria y huera; para gritar con estrepitosas estridencias; para pedir en la paz, la cabeza y la sangre del adversario o del enemigo; para encubar pecados y flaquezas antepuestos de lesa patria; para medrar a costa de ella y extraer parasitariamente el jugo de sus victorias.

El españolismo auténtico de Don Juan iba de brazo a brazo o de corazón a corazón con su cubanismo puro y ferviente. En la grandeza y el calor de su alma buena cabían fraternamente enlazadas España, tan largos años ausente, y Cuba que él había recibido en los ensueños de su adolescencia, que lo había retenido para hacerle hombre y para dar campo propicio de desahogo a todas sus fecundas actividades y a todos sus cariños, y que había de cogerle amorosamente bajo su sueño en el eterno reposo.

Podrán contarse con los dedos los españoles —está entre ellos su gran amigo Don Nicolás Rivero— que han igualado a Don Juan en el apostolado encendido, evangélico y dinámico con que, ausentes de España, han predicado, no aquella cordialidad hispanoamericana que se quedó de lirismo sonoro y hueco y se desinfló en lugares comunes, sino aquella unión y convivencia que espontáneamente brotase de la afinidad histórica cultural y espiritual entre las antiguas colonias y su promotora. Recórranse todos los inconmensurables discursos que, en solemnidades y actos públicos, en banquetes y en ágapes pronunció Don Juan desde que sonaron los últimos disparos de la guerra colonial y véase si hay alguno en donde, con el verbo en el corazón, no panegirice a Cuba y España, y no excite a su sincera y natural vinculación. Léase la profusión de artículos que dejó en el DIARIO DE LA MARINA ,en «La Correspondencia», de Cienfuegos y en otros periódicos, y no se hallará quizás ninguno en que no vibre el mismo devoto apostolado de confraternidad de España y Cuba. En sus libros y folletos evangelizadores de esta misma causa— era su noble obsesión— se hizo famoso aquel en cuya portada se lee: «Este libro no se vende».

Era profanación, para Don Juan, vender un libro en que se cantasen glorias a España y Cuba. Por eso murió pobre tras una vida tan rica en bondades, en méritos, en obras fecundas y en hidalguía. Fué Don Juan un noble Quijano, uno de los pocos y rezagados Quijanos de estos tiempos. A fuerza de darlo todo de balde, se fué quedando sin nada.

Descanse en paz. Cerca de siete lustros enraizaron mi amistad con él. Siete lustros en que nuestros espíritus fraternos jamás estuvieron ausentes el uno del otro, ni el espacio de un segundo.

En los ámbitos de esta casa del DIARIO flotan todavía la pulcra y escrupulosa honradez, los celosos empeños y el claro prestigio con que administró sus intereses y la exquisita delicadeza y noble generosidad con que se adentró en el corazón de todos sus compañeros.

Reorganización total de los ministerios de Estado y Justicia españoles

El gobernador de Barcelona desmiente los rumores de una huelga general preparada por elementos comunistas y sindicalistas

«Tan pronto como advirtamos el menor síntoma de desorden—manifestó dicha autoridad—ordenaremos la clausura de los centros sindicalistas y comunistas en toda la provincia»

MADRID, agosto 30. (I. N. S.)—El ministro de Estado, don Luis Zulueta, sometió hoy a la consideración de sus compañeros de gabinete un decreto para la reorganización del departamento a su cargo. A la salida del consejo el ministro se negó a dar detalles acerca de la medida, hasta tanto no sea aprobada por el Presidente de la República.

La razón que se ha dado para justificar la reorganización del departamento de Estado es que la República encuentra una resistencia pasiva entre los empleados del departamento.

No obstante reconocerse la competencia de todos los empleados del departamento de Estado, los cuales cumplen con sus deberes, se considera necesario inyectar un poco más de espíritu republicano en él.

Por esta misma razón, se dice, el departamento de Justicia está efectuando su reorganización desde hace días.

El decreto presentado por Zulueta al consejo de ministros, autoriza a sustituir a los empleados que sean aristócratas o que tengan tendencias monárquicas por individuos de probado republicanismo.

CARECEN DE FUNDAMENTO LOS RUMORES DE HUELGA GENERAL

BARCELONA, agosto 30. (I. N. S.) El gobernador civil de la provincia ha declarado hoy que los rumores que han estado circulando insistentemente acerca de que los elementos sindicalistas y comunistas proyectan una huelga general para pronto, probablemente carecen de fundamento.

Las agencias del gobierno, agrego el gobernador, están preparadas, sin embargo, para toda clase de eventualidades.

«Tan pronto como advirtamos el menor síntoma de desorden ordenaremos la clausura de todos los centros sindicalistas y comunistas de la provincia», terminó diciendo el gobernador.

Mientras tanto, se sabe que la policía está investigando un «vasto plan» terrorista en relación con la rumorada huelga general.

EL DUQUE DE SEVILLA, QUE ES PARIENTE DEL EX REY ALFONSO Y EL CONDE SERENA, DETENIDOS

El Presidente del Consejo de Ministros, don Manuel Azaña, manifestó que las Cortes suspenderían sus sesiones el día 9 de septiembre, aprobadas el Estatuto y la Reforma Agraria

MADRID, agosto 30. (US).—El duque de Sevilla, pariente del ex rey Alfonso XIII, fué arrestado hoy acusado de haber estado complicado en la reciente revolución.

También fué detenido el conde de Serena, por habérsele hallado armas y municiones en su residencia.

LAS CORTES SUSPENDERAN SUS SESIONES EL DIA 9 DE SEPTIEMBRE

MADRID, agosto 30. (US).—El premier don Manuel Azaña, anunció hoy que las Cortes suspenderían sus sesiones el día 9 de septiembre, quedando aprobados el Estatuto Catalán y la Reforma Agraria.

APROBADOS SEIS CAPITULOS DE LA REFORMA AGRARIA

MADRID, agosto 30. (US).—Las Cortes aprobaron hoy los capítulos sexto, décimo, onceno, décimotercero, décimocuarto y décimoquinto de la Reforma Agraria.

El capítulo onceno ordena un censo inmediato de agricultores que recibirán tierras. El décimo tercero prohibe la venta o transferencia de las tierras cedidas por el Gobierno.

TODAS LAS CLASES SOCIAILES TENDRAN ENTRADA EN EL CUERPO DIPLOMATICO

MADRID, agosto 30. (US).—El ministro de Relaciones Exteriores, don Luis de Zulueta, anunció que el nuevo decreto de reorganización permitirá la entrada de jóvenes de todas las clases sociales al servicio diplomático «con el fin de infundir el espíritu de los principios republicanos».

LOS COMUNISTAS DESTRUYERON LA ERMITA DE SANTA QUITEIRA

TERUEL, agosto 30. (US).—Un grupo de comunistas destruyó hoy la Ermita de Santa Quiteira, incluyendo valiosas imágenes. Once individuos fueron arrestados.

CUATRO CASAS MAS SERAN CLAUSURADAS EN CAIBARIEN

Por orden del Director de Sanidad el Jefe Local de Caibarién procederá a la clausura de cuatro casas mjs que carecen de agua procedente del acueducto. Dichas casas están situadas en Zayas y J. Cabrera, de Pedro Díaz, Luz Caballero 11, de Eloi sa Triana, Agramonte 79 de Rafael Quiñones y G. Machado 79 de Luis Oliva.

ESTADO DE INSOLVENCIA DE DOS INDIVIDUOS PARA PODER BURLAR AL FISCO

La Zona Fiscal de Oriente, dió cuenta ayer al Juez de Instrucción de la Segunda, que en el expediente de apremio seguido contra José Gago Silva, en cobro de mil cuatrocientos dos pesos de impuesto, fueron embargados los útiles de la carnicería de dicho señor, situada en Tejadillo 56 y los mismos quedaron bajo la custodia de Ricardo Penas. Con posterioridad, ambos se pusieron de acuerdo para burlar al Estado, colocándose en estado de insolvencia y no conformes con esto se hicieron demandar por el Juzgado Municipal que lanzó todos los muebles a la calle, sin que ellos hicieran constar que los mismos estaban sujetos a un embargo.

La Zona Fiscal, comisionó a un empleado para que investigara los hechos realizados, el cual se entrevistó con Pérez, pero como éste manifestara que estaba dispuesto a pagar el adeudo a razón de 10 pesos mensuales, lo que significaba que tenía que demorar diez años, en hacerse ese cobro, se dispuso darle cuenta al Juez de Instrucción, para que inicie la correspondiente causa.

DON ALFONSO FUE PADRINO DE BAUTIZO

Recibió el nombre de Esteban, el hijo de la Princesa Rumana Ileana y el Archiduque Antón

VIENA, agosto 30. (INS).—Hoy ha sido bautizado en la iglesia católica de St. Otmar, en esta capital, el hijo del Archiduque Antón de Hapsburgo y de la Princesa Ileana de Rumanía, recibiendo por nombre Esteban.

El niño fué bautizado con agua del río Jordán, regalo de la ex emperatriz Zita de Austria-Hungría.

Centenares de personas asistieron a la ceremonia, en la que actuó de padrino el ex rey Alfonso de España, que tuvo a la criatura en sus brazos durante todo el ritual. Además del ex rey Alfonso, estuvieron presentes la ex reina Isabel de Grecia, que representó a su hermano Carol, el Archiduque Teodoro de Hapsburgo en representación de la ex emperatriz Zita y muchas otras personalidades.

LOS DENTISTAS CELEBRARAN HOY UNA ASAM. GENERAL

En atenta carta, firmada por el doctor Alberto Colón, Presidente de la Federación Dental de Cuba, y el doctor L. Oiz Ramos, Presidente de la Unión Estomatológica de Cuba, se nos comunica que todos los dentistas afiliados a dichas colectividades celebrarán una asamblea general hoy miércoles 31, a las 9 p. m. en la Academia de Ciencias.

En dicha reunión se tratarán asuntos de alto interés para la clase dental.

LESIONADO QUE NO APARECE

La Policía dió cuenta al Juez de Instrucción de la Sección Quinta, que no ha podido dar con el domicilio del menor Laureano Alvarez, de 4 años que aparece residir en Municipio 28, el cual fué asistido en el centro de socorro de Luyanó, de graves síntomas de envenenamiento.

El "Diario Hablado"
Se trasmite todos los días

El ayuntamiento de Madrid ha pedido al gobierno un subsidio de diez millones de pesetas para varias necesidades urgentes

Por medio de un decreto dictado ayer por el Primer Ministro, señor Azaña, se autoriza la publicación de más de 150 periódicos derechistas suspendidos a raíz de la revolución

MADRID, agosto 30.—US.—El Alcalde de Madrid, don Pedro Rico, los concejales del Ayuntamiento madrileño y los diputado sa Cortes por esta capital entre ellos el presidente de la Asamblea, don Julián Besteiro, se reunirán esta noche con el fin de tratar de una proposición del Alcalde en que pide a las Cortes concedan un subsidio de diez millones de pesetas al municipio.

Entiende el Alcalde que el gobierno no debe desatender este ruego del Ayuntamiento madrileño que se encuentra necesitado de tal subvención para poder atender a sus más urgentes necesidades.

ARRESTADO EL SUPERIOR DE LOS FRANCISCANOS

ALICANTE, agosto 30.—US.—El Padre Angel Estanislao, del convento de franciscanos de Monforte del Cid, ha sido arrestado esta noche por orden del Gobernador Civil de la provincia.

Se acusa al superior de los franciscanos de estar complicado en la entrega de las armas que aparecieron en un convento de capuchinos en Lorca.

AUTORIZADOS A PUBLICARSE LOS PERIODICOS SUSPENDIDOS

MADRID, agosto 30.—US.—El primer ministro Azaña promulgó hoy un decreto permitiendo la publicación de todos los periódicos que fueron suspendidos a raíz de la sublevación del general Sanjurjo en Sevilla.

Todos los periódicos no republicanos que quedaron suspendidos por una disposición que no tiene precedentes en España, podrán reanudar sus publicaciones en virtud del decreto de hoy.

La medida afecta a más de ciento cincuenta periódicos, ocho de los cuales son madrileños.

ROBO

En la Quinta Estación denunció Mateo Coll Rabasa, encargado del establecimiento de Neptuno 162, que al personarse en el mismo en la mañana de ayer notó la puerta abierta y al practicar un registro observó que de la caja contadora le habían sustraído dos pesos.

Texto íntegro del manifiesto que ha lanzado el general Sanjurjo durante el fracasado movimiento revolucionario

La forma en que los poderes del Estado han de organizarse se determinará--dice--por la representación legítima de todos los ciudadanos, mediante elecciones sin amenaza ni coacción

HUELVA, agosto 30. ST. Se conoce el texto del manifiesto que, firmado por el general Sanjurjo, ha sido repartido profusamente por Sevilla. En él se dice:

Sanjurjo

«Españoles Surge de las entrañas sociales un profundo clamor popular, que demanda justicia y nos mueve a procurarla.

No hay atentado que no se haya cometido, abuso que no se haya perpetrado ni inmoralidad que no haya descendido a todos los órdenes de la Administración pública, para el provecho o el despilfarro escandaloso: la fuerza ha sustituído al derecho, la arbitrariedad a la ley, la violencia se ha erigido en autoridad y la obediencia se ha rebajado a la sumisión.

La incapacidad se impone donde la competencia se exhibía. El despotismo hace veces de valor y de honor la desvergüenza.

Ni los braceros del campo, ni los propietarios, ni los patronos, ni los obreros, ni el capitalista que trabaja, ni los trabajadores ocupados o en huelga forzosa, ni el productor, ni el contribuyente, ni la industria, ni el comercio, ni el profesional, ni el empleado, ni los militares, ni los eclesiásticos; nadie siente la interior satisfacción de la tranquilidad de una vida pública jurídicamente ordenada; la seguridad de un patrimonio legítimamente adquirido; la inviolabilidad de hogar sagrado, la plenitud de vivir en el seno de una nación civilizada.

De todo este desastre brota espontáneamente la rebelión de las almas que viven sin esperanza.

No nos impresiona la emoción de la violencia dimanante del drama de un levantamiento para el triunfo del pueblo. Las angustias del país nos emocionan profundamente.

La revolución será siempre un crimen o una locura, donde quiera que prevalezca la justicia y el derecho; pero no es justicia ni derecho donde prevalezca la tiranía, tiranía que debemos derribar por medios justificados, que copiamos de la revolución que se hizo en abril de 1931.

Momentos mucho más desdichados fueron aquéllos, fueron otros de año y medio de sectarismo tiránico de la economía nacional, que ha sufrido el quebranto de miles de millones.

Se ha hecho mofa y escarnio, en el Parlamento, de lo más fuertemente arraigado en la mayoría de los españoles.

Se han destrozado los organismos de defensa e insultado groseramente a los Cuerpos armados. Ha aumentado la criminalidad de modo alarmante. El paro forzoso se ha extendido en proporciones aterradoras y tiene en la miseria a muchos miles de obreros.

La forma en que los poderes del Estado han de organizarse se determinará por la representación legítima de todos los ciudadanos designados, en las elecciones que se celebrarán en un régimen de libertad, sin amenazas ni coacciones que impidan manifestarse libremente la voluntad individual de los electores. Para ello, es preciso ante todo, que la paz y la disciplina sociales se restablezcan en beneficio de todas las clases y no en el de una sola de ellas, de modo que los actos políticos de todas las tendencias puedan celebrarse en un ambiente de tolerancia y de respeto mutuo, sin que las gentes pacíficas se vean amenazadas como en el último simulacro de elecciones, por bandas de forajidos.

Los poderes que esta Junta provisional asume durarán el tiempo indispensable para restablecer la disciplina, postulado esencial y previo para la legitimidad de cualquier Parlamento que la nación elija.

Pero durante este período de restauración de la paz pública, será inexorable en la persecución de cuantos aspiren a reproducir los métodos de terrorismo a que acabamos de poner término y, sobre todo, de cuantos estén al servicio de las organizaciones extranjeras, cuyo fin esencial es el de introducir y fomentar la discordia interna en las naciones, organizaciones que, por lo que aquí respecta, quedan, desde este momento, declaradas fuera de la ley.

España necesita de todos sus hijos y a todos hace una llamamiento apremiante para que, con fe y energía, nos ayuden y alienten en nuestra obra de reconstrucción y sobre todo trunque en amor el odio que estimula la innoble lucha de clases, que convierte las relaciones económicas entre obreros y patronos en una lucha, más propia de pueblos y tiempos bárbaros que de una nación civilizada.

Intelectuales, técnicos y funcionarios de todos los órdenes: Poned a contribución de la hermosa obra que nos proponemos vuestra inteligencia y vuestro conocimiento honrado del trabajo origen de ideas salvadoras, de provechosas iniciativas y rendimientos admirables.

A todos requerimos para que cooperen a dotar a España de instituciones estables, a instaurar la paz interior, desaparecida, a reconstituir su economía sobre la base de la estricta justicia social, sin la cual no hay dicha verdadera; a imponer la libertad que respeta a todos los derechos legítimos, reconoce y acata la justa jerarquía y hace cumplir todos los deberes naturales y sociales.

Sólo a este fin responderán los decretos de la Junta provisional, y para ello requiere la colaboración de todos los ciudadanos. La cordialidad con que pide y espera su concurso, le autoriza, si se produjera cualquier intento perturbador, para reprimirlo de un modo severo.

¡Viva España y viva la soberanía nacional!»

HA SIDO EXPULSADO AYER DE LA MARINA ESPANOLA F. CALVO, JEFE DE LA BASE DE SEVILLA

Ochenta y cinco casas de Barcelona han sido registradas por la policía en su deseo de encontrar al General Emilio Barrera, al que se acusa de haber querido tomar a Madrid

MADRID, agosto 30. (I. N. S.)—En el consejo de ministros de hoy se ha acordado expulsar de la Marina al comandante Francisco Calvo, de la base naval de Sevilla, al que se acusa de haber participado en la rebelión acaudillada por el general Sanjurjo, contra el actual gobierno republicano.

Al propio tiempo ha sido autorizado el ministro de Marina para la construcción del submarino «S-11».

OCHENTA Y CINCO CASAS REGISTRADAS EN BARCELONA

BARCELONA, agosto 30. (I. N. S.) Hasta ahora han sido completamente inútiles todos los esfuerzos que han estado realizando las autoridades, bajo la insistente presión del ministro de la Gobernación de Madrid, para descubrir el paradero del teniente general don Emilio Barrera, al que se le hace responsable de haber dirigido el contingente de tropas que intentó apoderarse en Madrid del ministerio de la Guerra y del Palacio de Comunicaciones la misma mañana en que Sanjurjo se rebeló en Sevilla.

Ochenta y cinco casas han sido registradas por la policía sin descubrir en ellas la menor huella del general Barrera.

Mientras tanto, la Gaceta de Madrid publica un decreto expulsando del Ejército al citado general.

NUEVO GOBERNADOR CIVIL NOMBRADO PARA SEVILLA

MADRID, agosto 30. (I. N. S.)—A propuesta del ministro de la Gobernación se aprobó hoy en consejo de ministros el nombramiento del señor Luis Peña Novo, para gobernador de Sevilla.

El señor Peña Novo es actualmente gobernador de la provincia de Cáceres.

Es gallego, de la provincia de Lugo.

VEINTE HERIDOS EN UN CHOQUE EN BARCELONA

Un individuo declarado cesante en una oficina quiso matar al ex patrón

BARCELONA, agosto 30.—INS.—En la carretera de Martorell chocaron un autobús de pasajeros y un camión resultando gravemente heridos veinte hombres y mujeres.

UN CESANTE DISPARA CONTRA SU EX PATRONO

SANTANDER, agosto 30.—INS.—El empleado Santiago Eloy hirió hoy gravemente a Julián Hernández presidente de la Unión Mercantil de esta ciudad, haciéndole varios disparos.

Cuando fué detenido el agresor, dijo que había atentado contra la vida del señor Hernández porque éste lo despidió de su oficina.

Se tiene entendido que Eloy aprovechó para llevar a cabo su agresión el momento en que el presidente de la Unión Mercantil había ido a oir misa, haciéndole los disparos por la espalda. Cuatro de los proyectiles alcanzaron a la víctima.

UN ALEMAN DETENIDO QUISO SUICIDARSE AYER CON SU PROPIA CORBATA

En el calabozo de la décima tercera estación, trató ayer tarde de suicidarse con la corbata que tenía puesta, el súbdito alemán Fedor Merry Instan, de 17 años de edad y sin domicilio.

Momentos antes había sido detenido por el vigilante 1229, C. Izquierdo, por haberlo sorprendido en los momentos que hurtaba un par de espejuelos de la casa Paco, entre Segunda y Tercera, en la Víbora, residencia de la señora Mariana del Pino viuda del coronel Luis Yero Miniet, recientemente fallecido.

De no haber sido con la prontitud con que actuó el teniente Triana que se encontraba de carpeta, el expresado joven hubiera logrado sus propósitos suicidas.

En el centro de socorro de Jesús del Monte, Fedor fué asistido de lesiones de carácter leve en el cuello.

Postales Españolas

UNA VERDAD COMO UN PUÑO

Por C. CABAL

DIJO muchas verdades D. Melquiades en su discurso de Oviedo, para los apetitos de verdades que padece a estas horas la nación. De piel de rinoceronte se vistió en todo tiempo la política, en todos los países de la tierra; en el nuestro, a estas horas, es tortuga, la política que vige; tiene caparazón, no tiene piel. De ese caparazón en que se oculta, en cuanto siente a lo lejos la posibilidad de algún peligro, forma parte esta frase tan bonita, que ella repite denodadamente con indigestión de orgullo:

—¡Yo hice la revolución!..

Esta, su gloria magnífica; se pudiera decir su única gloria...

—Cuando yo hablaba en Valencia de esta revolución tan pregonada—dijo en este discurso D. Melquiades,— ví que se subrayaba este concepto con una sonrisa triste...

Valencia, la tierra brava de las exaltaciones generosas, prestas a levantarse como fuegos sobre todas las cumbres de ideal. Los republicanismos más valientes, en tierra de Valencia se engendraron de sacrificios muy hondos. Sociedades audaces prensa dura, entusiasmos inquietos, nervios firmes... Y luego, caracteres decididos, más llenos de pasión que de razón, que cuando se afiliaban a una empresa de fin revolucionario, siempre condicionaban de este modo la adhesión que les pedían:

—Yo entre, si hiá serietat...

«Serietat» —es decir, sinceridad; decisión de aventura a toda costa, y valor para acararse con todas las posibles contingencias en frente de la muerte o del desastre. Una revolución de drama vivo y no de opereta cómica ,era lo que Valencia preparaba tras una vigorosa gestación. Cuando después de sus fiebres se topó en su camino la república, el ver que la topaba sin trabajos, y sin llamas, y sin sangre, sin duda no fué motivo para aminorar su júbilo, sino para engrandecerlo.

El hecho es de ayer aún, se dió en una absoluta claridad, y toda la nación asistió a él. Cuando le habló a Valencia D. Melquiades de los políticos de hoy, que justifican repetidamente la multiplicidad de sus prebendas y la ferocidad de sus posturas con la revolución tan espantosa que ellos afirman que hicieron, tiene que sonreír con ironía, sin posibilidad de remediarlo, esta Valencia de las ansias bravas y las ensoñaciones ideales. Y está bien que el detalle se consigne; una ironía, en Valencia; pero esta misma ironía aparece también en toda España en cuanto se habla de los grandes hechos de esta revolución que nadie vió.

Y he aquí ya la verdad más oportuna que dijo D. Melquiades en Oviedo:

—Revolución, ¿y de qué? ¿Dónde hubo revolución, que nadie se ha enterado todavía? ¡No fué una revolución, fué un acto comicial, claro y pacífico, el que trajo la república!...

¿Cómo esto, que vimos todos y que celebramos todos, se pudo convertir en plataforma para las grandes hazañas y las maravillosas presunciones de esta muchedumbre de héroes que hoy alzan su patente de bravura como única razón de su poder? Si no hubo revolución, cómo es posible que hoy vivan esta muchedumbre de héroes de sus prestigiosísimas historias como revolucionarios? Fué un acto comicial, claro y pacífico, el que trajo la república, y este fué su blasón más importante y su timbre más ilustre. A la república misma tiene que molestarla el que esos héroes le cobren a toca-teja y con verdadero lujo, las que ellos se figuran grandes gestas de revolucionarios de verdad, y que sabe toda España que fueron solamente grandes sueños, de revolucionarios de mentira...

—¡Serietat!... —era el lema valenciano de las épocas de fiebre.

Es el que toda España exige hoy.

FUE DETENIDO EN SONGO EL MATADOR DE «MACHITO»

En la Policía Judicial se recibió ayer un telegrama del doctor Carbonell, Juez Municipal de Songo, en el que interesaba se le informara si Vicente Ferrer Isaac, conocido por «El Morito», natural de Pedro Betancourt, de raza negra, de 25 años de edad, de oficio barbero, se encontraba reclamado por el delito de homicidio de un tal «Machito», hecho ocurrido hace próximamente un año en la casa de juego «El Veterano», situada en la esquina de Zanja y Galiano y recomendaba la urgencia de los informes, por virtud de encontrarse detenido dicho individuo en el vivac de aquel pueblo.

El agente Rey Merodio, informó que efectivamente el detenido Vicente Ferre (a) «El Morito», fué el autor de la muerte de «Machito» por cuyo hecho se encuentra procesado con exclusión de fianza y sujeto a la resulta de la causa número 145, del pasado año de la radicación del Juzgado de Instrucción de la Sección Segunda.

Por la vía telegráfica se le informó en ese sentido al juez doctor Carbonell.

DIARIO DE LA MARINA

en beneficio exclusivo de los suscriptores

¡ha rebajado el precio!

en todos los tipos de suscripción

un mes $1.20
3 meses " 3.25
6 meses " 6.25
un año " 12.00

estos precios incluyen:

la edición diaria, los suplementos dominicales, la revista semanal en rotograbado "ORBE" e importantes mejoras para después del centenario.

Orbe

suscríbase hoy

A las personas que se suscriban por un semestre al DIARIO, antes del 10 de septiembre, se les concede el derecho de adquirir un ejemplar del *Número-Centenario* por el mismo precio de $1.20 con que se beneficia a los suscriptores que están al día

M.E.C.D. 2016

AL PERDER HOYT EL CONTROL VENCEN LOS CUBS AL NEW YORK

BATEANDO MUCHO LOS PIRATAS DEL PITTSBURGH LE GANAN EL DOUBLE HEADER AL BOSTON

SPORTS DIARIO DE LA MARINA SPORTS

PAGINA CATORCE — LA HABANA, MIERCOLES, 31 DE AGOSTO DE 1932 — AÑO CIEN

TOPICOS FUTBOLISTICOS
a cargo de PETER

—Schedule del Campeonato de la Liga en España.
—La primera y segunda división empiezan el mismo día.
—Inician en noviembre 27 y terminan el 26 de marzo.

HABIAMOS quedado en que el Torneo de la Liga no comenzaría hatsa el día veinticinco de noviembre, y como es esta una justa en la que figuran todos los grandes equipos del futbolismo español, y por cuyos resultados se interesan grandemente todos los años nuestros lectores, es por lo que publicamos a continuación el schedule o programa oficial de juegos. De esta manera nuestros aficionados podrán recortarlo y tenerlo a mano para saber a cuáles equipos corresponde jugar cada domingo, y de paso puede también cada simpatizador de esa competencia ir poneindo los resultados semanalmente, a fin de poder hacer chantas cábalas quiera para averiguar con anticipación, poco más o menos, cuál de los teams será el que gane la justa.

He aquí dicho schedule:

Primera División.—27 de noviembre: Donostia-Barcelona. Athletic-Betis, Alavés-Racing, Español-Madrid y Valencia-Arenas.

4 de diciembre: Betis-Valencia, Racing-Athletic, Madrid-DMonostia, Arenas-Español y Barcelona-Alavés.

11 de diciembre: Betis-Donostia, Español-Racing, Athletic-Arenas, Alavés-Madrid y Valencia-Barcelona.

18 de diciembre: Donostia-Alavés, Racing-Valencia, Madrid-Betis, Athletic-Español y Barcelona-Arenas.

25 de diciembre: Betis-Barcelona, Español-Donostia, Arenas-Racing, Madrid-Valencia y Alavés-Athletic.

1 de enero: Racing-Betis, Donostia-Athletic, Barcelona-Madrid, Valencia-Español y Arenas-Alavés.

8 de enero: Madrid-Racing, Donostia-Valencia, Betis-Arenas, Español-Alavés y Athletic-Barcelona.

15 de nero: Racing-Donostia, Alavés-Betis, Barcelona-Español, Valencia-Athletic y Arenas-Madrid.

22 de enero: Donostia-Arenas, Betis-Español, Barcelona-Racing, Valencia-Alavés y Athletic-Madrid.

La segunda vuelta del campeonato de primera división se jugará los días 29 de enero; 5, 12, 19 y 26 de febrero; 5, 12, 19 y 26 de marzo, por el mismo turno de partidos, sólo que en campos contrarios a los de la primera vuelta.

Segunda división.—27 de noviembre: Celta-Irún, Sevilla,Sporting, Murcia-Osasuna, Athletic, Madrid-Coruña y Oviedo-Castellón.

4 de diciembre: Castellón-Sevilla, Sporting-Murcia, Irún-Athletic Madrid, Coruña-Oviedo y Osasuna-Celta.

11 de diciembre: Irún-Sevilla, Murcia-Coruña, Oviedo-Sporting, Athletic Madrid-Osasuna y Celta-Castellón.

18 de diciembre: Osasuna-Irún, Castellón-Murcia, Sevilla-Athletic Madrid, Coruña-Sporting y Oviedo-Celta.

25 de diciembre: Celta-Sevilla, Irún-Coruña, Murcia-Oviedo, Castellón-Athletic Madrid y Sporting-Osasuna.

1 de enero: Sevilla-Murcia, Sporting-Irún, Athletic Madrid-Celta, Coruña-Castellón y Osasuna-Oviedo.

8 de enero: Murcia-Athletic Madrid, Castellón-Irún, Oviedo-Sevilla, Osasuna-Coruña y Celta-Sporting.

15 de enero: Irún-Murcia, Sevilla-Osasuna, Coruña-Celta, Sporting-Castellón y Athletic Madrid-Oviedo.

22 de enero: Oviedo-Irún, Coruña-Sevilla, Murcia-Celta, Osasuna-Castellón y Athletic Madrid-Sporting.

La segunda vuelta del campeonato de segunda división se jugará los días 29 de enero; 5, 12, 19 y 26 de febrero; 5, 12, 19 y 26 de marzo, por el mismo turno de partidos, sólo que en campos contrarios a los de la primera vuelta.

SOLO 4 HITS LE DIERON A WELCH LOS DE CLEVELAND

A pesar de eso le hicieron un par de carreras aunque ganó el desafío 6 por 2

FENWAY PARK, agosto 30.—US. Cuatro hits aislados fué todo lo que pudo el Cleveland batearle a John «Slepy» Welch, lanzador de los Red Sox, esta tarde y los bostonenses salieron victoriosos con score de 6 por 2 en el game final de la serie de cuatro. Los dos teams dividieron honores en la serie, ganando cada club un par de encuentros.

CLEVELAND

	V.	C.	H.	O.	A.	E.
Burnett, ss	3	1	0	2	3	0
Powers, rf	4	0	1	2	0	0
Averill, cf	4	1	1	1	1	0
Cissell, 2b	3	0	0	3	3	2
Vosmik, lf	4	0	1	1	0	1
Morgan, 1b	4	0	0	9	0	0
Kamm, 3b	3	0	0	2	2	0
Sewell, c	3	0	1	3	3	0
Ferrell, p	0	0	0	0	0	0
Russell, p	2	0	0	1	1	1
Harder, p	0	0	0	0	0	0
Porter (1)	1	0	0	0	0	0
Myatt (2)	1	0	0	0	0	0
Totales	31	2	4	24	13	4

BOSTON

	V.	C.	H.	O.	A.	E.
Olson, 2b	4	1	2	2	2	0
McManus, 3b	5	1	1	0	1	0
Stumpf, rf	4	0	0	2	0	0
Alexander, 1b	4	2	3	9	0	1
Jolley, lf	4	1	3	4	0	0
Oliver, cf	4	1	1	2	0	0
Warstler, ss	3	0	1	3	2	1
Tate, c	4	0	2	5	0	0
Welch, p	4	9	0	0	1	0
Totales	36	6	13	27	6	2

(1) Bateó por Russell en el 7o.
(2) Bateó por Harder en el 9o.

Anotación por entradas

CLEVELAND	100 000 010—2
BOSTON	501 000 00x—6

Sumario

Empujadores: Averill; Alexander; Jolley 2; Warstler; Morgan. Two base hits: Powers; Alexander; Jolley; Oliver; Averill. Three base hits: Tate. Double plays: Russell a Kamm; Olson a Warstler a Alexander; Averill a Sewell a Kamm; Kamm a Cissell a Morgan. Quedados en bases: Cleveland 8; Boston 8. Bases por bolas: Ferrell 1; Russell 1; Welch 6. Pitcher perdedor: Ferrell. Struc kouts: Russell 2; Harder 1: Welch 3. Hits: Ferrell 3 en 1-3 innings; Russell 7 en 6 2-3 innings. Tiempo: 1.52. Umpires: Dineen y Ormsby.

AMATEURS

—Esta noche en Guanabacoa.
—El hand ball libre será un éxito.
—Picazo enfermo y Rodil se va...

Esta noche se continuará el Campeonato infantil de Guanabacoa iniciado el domingo con buen éxito. Los clubs que lucharán hoy: Escuela 2 de Regla vs. J. A. Viboreña; Juventud Católica vs. A. de Guanabacoa y Guanabacoa Sport Club vs. La Cotorra.

Se cobran precios de cinco centavos, al alcance de todos los bolsillos.

Menocal se siente entusiasmado ante la perspectiva feliz de su Campeonato de hand ball libre Espera una gran concurrencia de atletas. Un sonado triunfo que se apuntará el distinguido deportista.

En la próxima semana se celebrará una reunión en el Atlético para tratar de importantes asuntos relacionados con este evento

Los trofeos que se discuten en el Campeonato junior libre de basket ball han sido donados por la «Casa Vasallo» y «La Mascota», para los dos primeros lugares. Se orecen también medallas para los jugadores que formen parte del team campeón y una medalla, premio especial, para el más útil de la temporada a juicio de los cronistas de sports. Esta será donada por Paco Ribas, el popular match-maker del Luyanó

El domingo vence el plazo de inscripciones para el Campeonato juvenil de basket ball que organiza el Atlético de Guanabacoa Elisa Sánchez Agramonte tiene interés en que lo sepan los clubs interesados en este evento.

Mañana comenzará el nuevo marathon acuático de la Y.M.C.A. que ha sido organizado por Jorge Pérez Alderete, director de las actividades físicas de aquella veterana casa.

Faltan por votar los compañeros del «Heraldo de Cuba» para hacer entrega de la medalla a la jugadora más útil a su team. Mimí Salmon tiene buen chance...

Mañana se reúne en el Fortuna la Liga Femenina de basket ball. Parece que se van a tomar algunos acuerdos en relación con los juegos de exhibiciones y series de estos equipos. ¿Van a restringir ya?...

Los nadadores del Riverside continuaron ayer su entrenamiento para el dual meet que llevarán a cabo el próximo domingo en Cienfuegos con el equipo del Náutico Club.

Narciso Picazo, el popular serpentinero del Teléfonos, se encuentra enfermo desde hace algunos días.

Gerardo Rodil, que figura en el team del Teléfonos y ocupó el box en algunas oportunidades, embarcó con rumbo a Chaparra. No volverá a actuar en lo que resta de temporada, pero continúa perteneciendo al team campeón, a cuyas filas se incorporará el próximo año.

Valladares, ex coach del Colegio Inglés de Bejucal, se ha dedicado ahora a los infantiles. Dirige el team de Bauta, que se está apuntando muy buenos triunfos. Los niños de Juan Morilla, popular atleta del Ferroviario, fueron derrotados recientemente por el equipo de Valladares con el apretado score de 28 por 26...

El próximo día quince, en la playa de Marianao, se celebrará un importante evento acuático para dejar inaugurada la temporada invernal.

Paramount y Miramar Yacht Club se encuentran empatados en el primer lugar del Campeonato de base ball de la Liga Social que se lleva a cabo en el Stadium de La Tropical.

El viernes reaparece en el Asturias el team femenino del Círculo Dental.

LOS HEROES DE AYER

LOU GEHRIG, de los Yankees, bateó sus home runs 30 y 31 del año, al vencer su club a los White Sox, 6 por 5.

JOHNNY ALLEN, de los Yankees, se anotó su novena victoria consecutiva.

JIMMY FOXX, de los Atléticos, bateó su homer número 48 del año.

LEFTY GROVE, de los Altéticos, se apuntó su victoria número 21 del año.

JOHNNY WELCH, de los Red Sox, dejó al Cleveland en 4 hits ganando 6 por 2.

OSSIE BLUEGE, de los Senadores, metió cinco carreras con dos doubles y un single al vencer el Washington al St. Louis. 11 por 7.

EL 2o. HOME RUN DE LOU GEHRIG FUE LO QUE DECIDIO

Con ese cuadrangular Babe Ruth anotó la del empate y Lou la de la victoria

YANKEE STADIUM, agosto 30.—(U S).—Johnny Allen se anotó su novena victoria consecutiva, cuando los Yankees vencieron a los White Sox en un reñido match, con score de 6 por 5. Esto da a los Yankees cuatro de los cinco juegos de la serie con los Sox y pone fin a la invasión de los clubs del Oeste en la temporada.

Lou Gehrig bateó su trigésimo home run en el tercer inning y su trigésimo primero en el octavo, con Babe Ruth en base, produciendo este último batazo el margen de la victoria Yankees, pues hasta ese momento eran superados por los Sox. Tony Lazzeri bateó un home run sin sacar la pelota del parque en el tercer inning, en cuyo acto los Yankees anotaron cuatro veces. Había dos outs cuando Gehrig bateó en el octavo.

Los Sox le batearon libremente a Allen, pegando Kress un home run en el sexto.

CHICAGO

	V.	C.	H.	O.	A.	E.
Funk, cf	4	0	1	2	0	0
Hayes, 2a	5	0	1	1	1	0
Seeds, lf	5	1	1	1	0	0
Sullivan, 1a	5	2	3	9	2	0
Appling ss	5	1	2	5	4	0
Selph 3a	4	0	2	0	0	0
Kress, rf	3	1	1	3	0	1
Berry, c	3	0	0	2	1	0
Gregory, p	4	0	0	0	1	0
Fothergill (1)	1	0	0	0	0	0
Grube c	0	0	0	1	1	0
Totales	39	5	11	24	10	1

YANKEES

	V.	C.	H.	O.	A.	E.
Combs, cf	3	1	2	3	0	0
Sewell 3a	4	0	0	1	0	0
Ruth, rf	1	2	1	3	0	0
Gehrig 1a	4	2	2	5	0	0
Lazzeri 2a	4	1	2	5	1	0
Dickey c	4	0	1	6	0	0
Chapman, lf	4	0	0	3	0	0
Lary, ss	3	0	1	0	7	1
Allen, p	3	0	0	1	0	0
Totales	30	6	9	27	8	1

Chicago	100 201 010—5
Yankees	004 000 02x—6

Home runs: Gehrig 2, Lazzeri, Kress 2. Two base hits: Selph, Hayes 2. Carreras producidas por los bateadores: Sullivan 1, Appling 1, Gehrig 5, Lazzeri 1, Selph 1, Berry 1, Kress 1, Fothergill 1. Double plays: Sullivan a Appling; Lary a Lazzeri a Gehrig. Struck outs: Gregory 3 Allen 4. Bases por bolas: Gregory 3, Allen 2. Tiempo: una hora 52 minutos. Umpires: Van Graflan, Nallin y Geisel. Observaciones: (1) bateó por Berry en el octavo.

LOS JONRONEROS

Ayer fué día de jonrones; en total se batearon doce. Y el único que bateó dos fué el inicialista de los Yankees.

Gehringer, Tigres	1
Schulmerich, Braves	1
Krees, White Sox	1
Gehrig, Yanks	2
Ott, Giants	1
Foxx, A-s	1
Cuccinello, Dodgers	1
Goslin, Browns	1
Cuyler, Cubs	1
Lazzeri, Yanks	1
Taylor, Dodgers	1

LOS LEADERS:

Liga Americana

Foxx, Phila	48
Ruth, New York	39
Gehrig, New York	31
Averill, Cleveland	28
Simmons, Phila	28
Cochrane, Phila	18
Stone, Detroit	17
Jolley, Boston	17
Gehringer, Detroit	16
Goslin, St. Louis	14

Liga Nacional

Klein, Phila	35
Ott, New York	29
Terry, New	24
Wilson, Brooklyn	21
Hurst, Phila	21
Collins, St. Louis	19
Lee, Philadelphia	17
O-Doul, Brooklyn	16
Herman, Cincinnati	15
Frederick, Brooklyn	14
V. Davis, Phila	14

LIGA DEL SUR

Resultado de los juegos celebrados ayer en este circuito:

Chattanooga 4; Atlanta 3.
Birmingham 4; New Orleans 1.
Nashville 7; Knoxville 5.
Memphis 5; Little Rock 3.

Saratoga tiene un poder de atracción para los mejores jockeys de los Estados Unidos, como pocos tracks. Aquí tenemos a tres de los más grandes de la actualidad. De izquierda a derecha aparecen Hank Mills, Earl Sande y Silvio Coucci, a poco de reportar al cuarto de vestir de los jockeys del citado hipódromo.

Bateando 26 hits, trece en cada juego los Piratas vencieron al team de los Braves 10 x 7 y 3 x 2

Cuatro pitchers desfilaron por el centro del diamante del Boston mientras que en el segundo se registró un duelo entre Tom Zachary y Swift. Knothe se lesionó al deslizarse en segunda

PITTSBURGH, agosto 30. (US.)— Los Piratas, después de ganar el primer match de hoy contra los Braves, diez por siete, superaron a los Braves en el segundo encuentro, tres por dos.

Los Piratas, superados dos por una, empataron en el segundo game al llegar el último acto cuando Zachary dió la base a Traynor y Suhr, después que Swift y Lloyd Waner pegaron singles, para que el pitcher Bucanero anotara carrera forzada. En el octavo, single de de Padden, Swift y Lloyd Waner proporcionaron a los Bucaneros su carrera del triunfo.

Knothe, antesalista de los Braves, se lesionó la rodilla izquierda al deslizarse en segunda en el quinto inning del segundo match y tuvo que ser llevado al hospital.

METIENDO CINCO CARRERAS OSSIE BLUEGE, VENCEN

Disparó dos dobles y un single siempre a la hora oportuna. Perdió el S. Luis

GRIFFITH STADIUM, agosto 30.—US.—El recio hitting de Ossie Bluege permitió a los Senadores triunfar sobre los Browns, 11 por 7

El antesalista de los capitalinos pegó dos doubles y un single, metiendo cinco carreras. Los Browns batearon algo fuerte también, incluyendo un home rund de Goose Goslin, en el sexto acto.

ST. LOUIS

	V.	C.	H.	O.	A.	E.
Garms, cf	5	1	2	6	0	0
Schulte, 1b	2	1	1	7	2	0
Campbell, rf	5	1	2	2	0	0
Goslin, lf	5	2	1	4	0	0
Ferrell, c	4	0	3	1	0	0
Bengough, c	1	0	0	1	0	0
Melillo, 2b	4	0	1	1	6	0
Scharein, 3b	4	1	2	0	2	0
Levey, ss	3	0	0	2	0	1
Blaeholder, p	1	0	0	0	1	0
Fischer, p	1	0	0	0	0	1
Kimsey, p	0	0	0	0	0	0
Grimes (1)	0	1	0	0	0	0
Bettencourt (2)	1	0	0	0	0	0
Totales	36	7	12	24	11	2

(1) bateó por Fischer en el 7o.
(2) bateó por Kimsey en el 9o.

WASHINGTON

	V.	C.	H.	O.	A.	E.
Rice, rf	4	3	2	1	2	0
Bluege, 3b	5	0	3	2	3	1
Manush, lf	3	2	1	1	0	0
Cronin, ss	4	2	2	1	2	0
Kuhel, 1b	5	1	2	13	1	0
West, cf	4	0	2	1	0	0
Kerr, 2b	4	0	1	6	4	1
Maple, c	4	1	0	2	2	0
McAfee, p	3	1	1	0	1	0
Brown, p	2	1	1	0	5	0
Totales	38	11	15	27	20	2

Anotación por entradas

St. Louis	001 011 400— 7
Washington	132 003 10x—11

SUMARIO

Empujadores: Bluege 5; Manush, Kuhel, West 2; Campbell, Garms, Goslin, Kerr, Schulte, Ferrell, Melillo, Two base hits: Bluege 2; Rice, Garms Three base hit: Brown. Home run: Goslin. Sacrifices: Levey, Kuhel. Double plays: Rice a Maple a Bluege; Melillo a Schulte; Bluege a Kerr a Kuhel. Quedados en bases: St. Louis 7; Washington 10. Bases por bolas: Blaeholder 3; McAfee 3; Fischer 1; Kimsey 2. Hits: Blaeholder 9 en 2 2-3 innings; McAfee 7 en 5; Fischer 4 en 3 1-3; Brown 5 en 4; Kimsey 2 en 2. Dead ball: Blaeholder a Maple. Struck out: McAfee 1; Kimsey 1; Fischer 1. Pticher ganador: McAfee. Pitcher perdedor« Blaeholder. Umpires: McGowan y Hilderbrand. Tiempo: 2:03.

BOSTON

	V.	C.	H.	O.	A.	E.
Knothe, 3b	3	1	2	1	0	0
Schulmerich, rf	2	0	0	2	0	0
Urbanski, ss	4	0	1	2	7	0
Jordan, 1b	4	0	0	11	0	0
Moore, rf y 3b	4	1	2	0	0	0
Berger, cf	3	0	0	0	0	0
Holland, lf	4	0	3	0	0	0
Ford, 2b	4	0	1	2	2	0
Schulte, c	4	0	1	6	0	0
Zachary, p	3	0	0	0	1	0
Leach (1)	1	0	0	0	0	0
Totales	36	2	10	24	10	0

(1) Bateó por Zachary en el 9o.

PITTSBURGH

	V.	C.	H.	O.	A.	E.
L. Waner, cf	5	0	2	4	0	0
P. Waner, rf	5	1	1	0	0	0
Comorosky, lf	3	0	1	2	0	0
Traynor, 3b	3	0	3	4	1	0
Suhr, 1b	3	0	0	5	0	0
Piet, 2b	4	0	1	5	1	1
Thevenow, ss	4	0	1	2	1	1
Padden, c	4	0	2	5	1	0
Grace, c	0	0	0	0	0	0
Swift, p	4	1	2	0	2	0
Finney (2)	0	1	0	0	0	0
Totales	35	3	13	27	6	2

(2) Corrió por Padden en el 8o.

Anotación po rentradas

BOSTON	100 001 000—2
PITTSBURGH	100 000 11x—3

Sumario

Empujadores: Traynor; Holland; L. Waner; Suhr. Two base hits: P. Waner; Traynor 2; Padden; Moore. Three base hit: Traynor. Base robada: Knothe. Double plays: Pie ta Thevenow a Suhr; Urbanski a Ford a Jordan; Ford a Urbanski a Jordan. Quedados en bases: Boston 8; Pittsburgh 11.—Bases po rbolas: Zachary 3; Swift 1. Struc kouts: Swift 4; Zachary 4. Hits Zachary 10 en 6 2-3 innings. Pitcher perdedor: Frankhouse. Umpires: Pfirman y Klem. Tiempo: 1.57.

BOSTON

	V.	C.	H.	O.	A.	E.
Knothe, 3b	3	3	2	0	1	0
Urbanski, ss	5	0	3	4	1	2
Jordan, 1b	5	1	3	7	1	0
Moore, rf	4	0	2	2	1	0
Schulmerich (1)	1	1	1	0	0	0
Berger, cf	5	0	1	4	0	0
Holland, lf	5	1	1	2	0	0
Maranville, 2b	4	0	1	1	4	1
Spohrer, c	4	1	1	3	1	0
Schulte, c	0	0	0	0	0	0
Clark (2)	1	0	0	0	0	0
Brown, p	1	0	0	0	1	0
Frankhouse, p	0	0	0	0	0	0
Brandt, p	2	0	1	1	2	1
Betts, p	0	0	0	0	0	0
Totales	40	7	16	24	12	4

(1) bateó por Moore en el 8o.
(2) bateó por Schulte en el 4o.

PITTSBURGH

	V.	C.	H.	O.	A.	E.
L. Waner, cf	4	3	2	6	0	0
P. Waner, rf	2	2	1	4	0	0
Comorosky, lf	4	1	2	1	0	0
Traynor, 3b	4	1	2	2	0	0
Suhr, 1b	5	1	1	5	0	0
Piet, 2b	5	1	0	4	0	0
Thevenow, ss	4	1	3	2	5	0
Grace, c	5	0	1	3	0	0
Meine, p	1	0	0	0	2	0
Harris, p	2	0	0	0	1	0
Barbee, (3)	1	0	1	0	0	0
Finney (4)	0	0	0	0	0	0
French, p	0	0	0	0	0	0
Totales	37	10	13	27	8	0

(3) bateó por Harris en el 8o.
(4) corrió por Barbeo en el 8o.

Boston	200 301 001— 7
Pittsburgh	100 301 05x—10

Empujadores: Moore, Berger, Traynor 4, Sphorer, Urbanski, Jordan 2, Thevenow 2, Grace, Comorosky 2, Shur. Two base hits: Traynor, Suhr. Home runs: Shulmerich. Bases robadas: Thevenow. Sacrifices: Brown, Thevenow, Knothe. Double plays: Meine, Thevenow a Suhr. Quedados en bases: Boston 10; Pittsburgh 10. Bases por bolas: Brown 4; Meine 1; Frankhouse 1; Brandt 1. Struck out: Brown 2; Harris 1; Brandt 1; French 1. Hits: Meine 9 en 3 2-3 innings; Harris 5 en 4 1-3 innings; French 2 en 1; Brown 6 en 3 2-3; Frankhouse 0 en 0; Brandt 6 en 3 2-3; Betts 1 en 2-3. Dead ball: Harris a Maranville. Pitcher ganador: Harris. Pitcher perdedor: Brandt. Umpires: Klem y Pfirman. Tiempo: 2:30.

UN EX CAMPEON MUNDIAL FUE DADO DE ALTA EN EL HOSPITAL BELLEVUE

NEW YORK, agosto 30.—US.—Joe Walcott, peleador de color que ganó el campeonato mundial de peso welter hace unos 28 años y lo perdió cuatro más tarde fué dado de alta en el Hospital Bellevue hoy. El ex campeón, que cuenta ahora sesenta años, fué llevado al hospital hace nueve días después de sufrir un ataque al corazón. El diagnóstico de su enfermedad es «crónica del corazón».

Walcott cuando cayó enfermo, vivía en un sótano sin luz, agua ni calefacción y en el cual su hermano guarda los implementos dedicados a su negocio de reventa de carbón y hielo.

TOKIO, agosto 30 (INS.)—El team de base ball de la Universidad de Meiji derrotó hoy al de la Universidad de Michigan, que se halla en una tournée por el Japón, con score de 6 por 2, vengando así la derrota sufrida ayer.

SPECULATOR, Agosto 30 (INS).—Max Schmeling se encuentra desde hoy aquí, listo para entrenarse para su match con Mickey Walker en New York, el próximo mes. El excampeón llegó por tren, suspendiendo a última hora su viaje en avión por haberse presentado un principio de incendio en el anfibio.

HOYT PERDIO EL CONTROL Y FUE DERROTADO 5 x 4

Los tres primeros de esa entrada llegaron a la 1ra. sin lograr batear un hit

WRIGLEY FIELD, agosto 30.—US.—Los Cubs de Chicago se apuntaron su oncena victoria consecutiva y aumentaron la serie de derrotas de los Gigantes hasta cinco seguidas, cuando vencieron a los neoyorquinos hoy 4 por 3 en el noveno inning

Con el score empatado a tres en el noveno, White Hoyt, que sucedió a Carl Hubbell en el box de los Gigantes, permitió que se le llenaran las bases dándole un dead ball a Herman y pases libres a los dos siguientes hombres. Herman cruzó el plate por infield out de Stephenson.

Mel Ott bateó su vigésimo noveno homer de la temparada y Kiki Cuyler otro por los cubs.

GIGANTES

	V.	C.	H.	O.	A.	E.
Joe Moore, lf	5	0	2	2	0	0
Critz, 2b	5	0	0	3	3	0
Terry, 1b	3	1	1	8	2	0
Ott, rf	3	1	1	1	0	0
Lindstrom, cf	4	0	0	4	0	0
Hogan, c	2	0	0	3	0	0
Marshall, ss	4	1	2	2	4	0
English, 3a	4	0	2	1	1	0
Hubbell p	3	0	1	0	1	0
Hoyt p	1	0	0	0	1	0
Allen (2)	0	0	0	0	0	0
O'Farrell c (3)	0	0	0	1	0	0
Totales	34	3	9	25	18	0

Nota: Con un out se hizo la carrera decisiva; por eso aparecen 25 outs

CHICAGO

	V.	C.	H.	O.	A.	E
Herman, 2b	3	1	1	7	2	0
E. English, 3b	4	0	0	1	0	1
Cuyler, rf	4	1	2	4	0	0
Stephenson, lf	4	0	1	1	0	0
Demaree, cf	3	0	1	4	1	0
Grimm, 1b	4	0	2	3	0	0
Hemsley, c	3	0	0	4	1	1
Koenig, ss	2	1	1	1	4	0
Root, p	2	0	1	0	0	0
Harnet (1)	0	0	0	0	0	0
Hack (2)	1	0	0	1	0	0
John Moore, cf	1	0	0	1	0	0
May, p	0	0	0	0	0	0
Jurges, ss	1	0	0	1	1	0
Bush, p	1	0	0	0	1	0
Totales	32	4	9	27	10	2

ANOTACION POR ENTRADAS

GIGANTES	000 001 110—3
CHICAGO	000 000 301—4

SUMARIO

Home runs: Ott, Cuyler.
Two base hits: Terry, Grimm.
Sacrifice hits: Herman, Hemsley.
Carreras producidas por los bateadores: Ott,1. Hubbell, 1. E. English, 1 Cuyler, 2. Stephenson, 1.
Bases robadas: Cuyler
Double plays: Koenig Herman a Grimm 2.
Struck outs: Hubbell 1, Root 0, Hoyt 0, May 0, Bush 1. Bases por bolas: Hubbell 2, Root 1, Hoyt 2, May 2, Bush 1. Dead balls: Hubbell a Root; Hoyt a Herman. Tiempo: 2 horas. Umpires: Quigley y Magerkurth. Observaciones: (1) bateó por Root en el 7o. (2) corrió por Harnett en el 7o. (3) corrió por Hogan en el 8o.

CONTINUA INVICTO EL TEAM CLARION EN LA JUSTA «MANIGUERA»

El domingo 28, se llevó a efecto el doble juego del campeonato manigüero, ganando el J. del Campo al R. M. de Labra con el escore de 12 por 7.

Se distinguieron por su batting el receptor Jimmy que bateó de 5 5 incluyendo un home run, García, Pousa y Arzola que batearon muy oportunos. Por los vencidos De la Torre y Menéndez de 3 2 cada uno.

En el segundo juego: Clarion 6 Aduana 3; por los vencedores se distinguieron Arce y por la Aduana Paez que bateó de 4 3.

He aquí el estado de los clubs:

	J.	G.	P.	Ave.
Clarion	2	2	0	1000
J. del Campo	2	1	1	500
Aduana	1	0	1	000
R. M. de Labra	1	0	1	000

ASOCIACION AMERICANA

Véase a continuación los resultados de los juegos celebrados ayer en este circuito:

Primer juego:	
San Paul	6
Louisville	4
Segundo juego:	
San Paul	7
Louisville	0
Primer juego:	
Milwaukee	6
Toledo	5
Segundo juego:	
Milwaukee	10
Toledo	4
Minneapolis	5
Indianapolis	2

LOS CINCO PRIMEROS BATEADORES DE LAS DOS GRANDES LIGAS

LIGA NACIONAL

	J.	V.	C.	H.	Ave.
O-Doul, Brooklyn	124	501	105	182	.363
V. Davis, Phila.	105	339	41	119	.351
N. Klein, Phila.	131	558	138	193	.346
P. Waner, Pitts.	128	526	89	182	.346
Hurst, Phila	127	348	97	168	.344

LIGA AMERICANA

	J.	V.	C.	H.	Ave.
Foxx, Phila.	130	492	128	177	.360
Ruth, New York	123	426	112	150	.352
Manush, Wash	123	512	101	177	.346
Gehrig, N. York	130	510	117	175	.343
Jolley, Boston	127	502	57	168	.335

TENDRA QUE CUIDARSE EL CLUB DE LOS AZUCAREROS PARA MANTENERSE AL FRENTE DE TODOS LOS EQUIPOS

Los finales del campeonato de base ball amateur serán interesantísimos. Un buen grupo de clubs con chance. «El Teléfonos puede sorprender todavía»... dicen Palencia y Domínguez

HERSHEY, CUBANELECO Y TELEFONOS TIENEN JUEGOS FACILES PARA EL PROXIMO DOMINGO

(Por M. F. DE LA REGUERA)

No ocupa el Teléfonos el primer lugar del Campeonato de base ball de los amateurs y sin embargo, todos los Clubs, cuando hacen sus cálculos para una situación final, tienen muy presente al equipo campeón de los amateurs por espacio de varios años. Y es que al Teléfonos se le teme siempre. Su espíritu de combate, cuando más caído se le creía, le ha proporcionado sonadísimos triunfos en su carrera basebolera. En muchos campeonatos hemos observado su reacción vigorosa y en series cortas —recordaremos aquellas de la Universidad—se ha comportado a la altura de las circunstancias convirtiendo en triunfos brillantísimos derrotas que parecían inminentes. El Teléfonos se encuentra todavía en condiciones de hacer pasar un susto a los mejores. El Hershey luce espléndido en el primer lugar... pero tienen que hilar muy fino en lo que resta de temporada. Debe vencer a los más recios teams y cualquier complicación provocará muy interesantes acontecimientos.

En el momento que escribimos estas líneas nos visitan Domínguez y Palencia, dos figuras popularísimas del amateurismo; pertenecen al equipo del Teléfonos como seguramente conoce el lector. Ambos corroboran estas impresiones nuestras. Palencia se siente muy esperanzado. «Creonos dice—que estamos en condiciones de hacer algo todavía. Picazo se encuentra en magnífica forma y se ha visto perseguido por la fatalidad. Fué inícuo que perdiera con el Hershey pitcheando uno de sus mejores días. El Hershey es bueno, pero tiene que cuidarse mucho. La lucha ha de ser muy interesante y al final veremos cómo un grupo formidable de Clubs trata de escalar el primer lugar...» Palencia es uno de los mejores jugadores amateurs. Fué la sensación en el campo corto. Se lesionó un tobillo en aquella famosa serie Universidad-Teléfonos. Paso largos días de cura; ha reaparecido y sus prestigios se mantienen. Es todavía Palencia el jugador brillante. Buen bate, seguro fildeador y además, para la buena marcha del team, resulta ideal; pertenece al grupo de los players callados, obedientes siempre a la disciplina. Palencia, en el Teléfono, es una de sus columnas moral y materialmente y se manifiesta muy esperanzado.

Domínguez, que asiste a la casual entrevista, asiente. Cree, como Palencia, que Picazo, su compañero de batería, está en magnífica forma y que su Club puede todavía retener la corona por un año más. Domínguez fué el champion pitcher de la temporada anterior y muchos fanáticos se preguntan: ¿por qué no se utiliza con más frecuencia al valiosísimo serpentinero?

No sabemos las causas que tiene Diviñó para mantenerlo en el jardín izquierda; tal vez para aprovechar su batting pero de todas maneras se le deben conceder oportunidades desde el box que ha sido siempre el lugar para sus triunfos más señalados.

Estos jóvenes peloteros del Teléfonos no se resignan a la caída de su team. Están a tiempo. Puede el Club si dispone de la cooperación de sus players con los mismos entusiasmos de Picazo, Domínguez y Palencia, hacer mucho todavía. No todo está perdido; el deseo no sólo existe en el papel, sino figura con mucho de viable en grupo de las cosas probables.

Pero es verdad que al Teléfonos se le considera y respeta. Esta opinión no es solo nuestra. La sacamos del mismo ambiente basebolero. Oyendo lo que dicen los peloteros. Cuando la conversación se suscita termina invariablemente; pero ese Teléfonos es temible; no se le puede perder de vista.

Va el Teléfonos a jugar el domingo con el Ferroviario en el segundo turno del Stadium de Regla. Claro está que debe vencer. El team pulgarcito luce muy débil para pensar en su triunfo y buscando un poco de aliento para este Ferroviario permitasenos que encajemos aquello de que el base ball no hay nada escrito» Regla y A. D. C. juegan tambien en este terreno.

El Víbora Tennis jugará con el Fortuna y el Yara se enfrenta con el Hershey. Para la Perla del Norte embarcará el domingo el Cubaneleco. Se enfrentan con el Deportivo de Cárdenas, que parodiando a Cambrone dice: «Los cangrejeros mueren, pero no se rinden»... y terminarán la jornada de base ball sumando derrotas.

ESTADO DE LOS CLUBS

	G.	P.	E.	Ave.
Hershey	11	1	1	917
Regla	11	3	0	786
Cubaneleco	10	3	1	769
Vibora Tennis	10	3	1	769
A. D. C.	10	4	0	714
Teléfonos	9	4	1	692
Yara	7	4	0	636
Fortuna	8	6	0	571
Cárdenas	5	8	0	385
Ferroviario	4	10	0	286

LOS JUEGOS DE AYER EN STADIUM CERVEZA TROPICAL, FUERON DOS

En el stadium Cerveza Tropical tuvo efecto en la tarde de ayer el anunciado doble juego en beneficio de los bomberos de Marianao asistiendo una cantidad regular de público y la banda de música de la policía. El primer match se efectuó completo, jugaron nueve innings las Estrellas de Cruz contra el Havana Electric, venciendo los estelares. En el segundo mach de la tarde jugaron Tigres de Fariñas y Estrellas de Magrané, solo cinco innings teniéndose que suspender por oscuridad, ganando los fariñosos.

Ell unes cinco de septiembre será el próximo match del gran Campeonato Canicular batiéndose Estrellas de Béjar vs. Toros de Paredes y dando comienzo el juego a las tres en punto de la tarde. La noche del sábado 3 será dedicada en el stadium Cerveza Tropical al debut del «Diamond Ball» entre un team floridano de los Shriners de Mahi Temple y uno local del Cubaneleco reforzado con players americanos.

Los resultados de los juegos de ayer son como siguen:

	C.	H.	E.
Estrellas de Cruz	7	15	0
Havana Electric	6	9	3

	C.	H.	E.
Estrellas de Magrané	1	2	4
Tigres de Fariñas	6	8	0

LIGA INTERNACIONAL

He aquí los resultados de los juegos que se han celebrado ayer en la Liga Internacional:

Jersey City, 12; Toronto 7.
Baterías: Moore y Cuten; Sullivan, Abberbock, Cook y R. Smith.
Rochester 5; Boltimore 2
Baterías: Kaufmann, Whtherell y Florence; Holloway y Hinkle.
Monteral 4; Albany 3.
Baterías: Barnes y Grabowski; Yerkes y Legett.

HAN DESECHADO A LEW KIRSCH COMO OPONENTE DEL PUGIL CANZONERY

NEW YORK, agosto 30.—US.—Lew Kirsch ha sido dejado a un lado como posible oponente de Tony Canzoneri en el Queensboro Stadium, según admitió hoy Sammy Goldman. Frankie Petrolle, hermano de Billy, es ahora la primera selección como oponente de Canzoneri.

GRANDIOSA EXCURSION al COBRE
Compañía "Omnibus de Camagüey"

Ha organizado para el día 8 del mes de septiembre día de NUESTRA SEÑORA DE LA CARIDAD DEL COBRE, una excursión al COBRE. SANTIAGO DE CUBA, para asistir a las misas y fiestas que se celebran en ese día.

Durante los días que dure esta excursión por cómodos, elegantes y seguros Omnibus «PULLMAN SALON ESPECIAL» de esta Compañía, siendo los gastos de HOTEL, COMIDAS Y DESAYUNOS por cuenta de «COMPAÑIA OMNIBUS DE CAMAGUEY».

SALIDA DE LA HABANA el día 7 a las 5 de la mañana
ALMUERZO en SANTA CLARA
COMIDA en VICTORIA DE LAS TUNAS
DORMIR en SANTIAGO DE CUBA
DIA 8
DESAYUNO
SALIDA PARA EL SANTUARIO DEL COBRE a las 9 de la mañana.
Asistencia a las misas y fiestas en honor de Nuestra Señora de la Caridad del Cobre.
ALMUERZO en PALMA SORIANO
COMIDA y DORMIR en Camagüey.
DIA 9
DESAYUNO
SALIDA PARA LA HABANA a las 8 de la mañana.
ALMUERZO en SANTA CLARA
LLEGADA a la HABANA
VIAJE COMPLETO Y GASTOS PAGOS
PIDA INFORMES A:
JOSE MANUEL ANGEL Jr.
LAGUNAS 68 Bajos. TELEFONO U-1527

M.E.C.D. 2016

SCHAAF Y BAER ESPERANZADOS EN GANAR POR KNOCK-OUT

RAUL ARGUELLES RENUNCIARA ESTA TARDE A LA PRESIDENCIA DE LA FEDERACION DE BASKET

SPORTS — DIARIO DE LA MARINA — SPORTS

AÑO CIEN — LA HABANA, MIERCOLES, 31 DE AGOSTO DE 1932 — PAGINA QUINCE

Argüelles, se retira de la Federación de Basket

Esta tarde, a las cinco, en el local de la Unión Atlética de Amateurs de Cuba va a reunirse la Federación Nacional de Basket Ball, previa citación hecha al efecto por su presidente, Raúl Argüelles. Todos los Clubs afiliados han recibido el oportuno aviso y enviarán seguramente en la tarde de hoy su representación a la primera junta oficial de este organismo después que las actividades unionistas fueron reanudadas.

Argüelles presentará la renuncia de su alto cargo. Se retira el distinguido deportista que ha desplegado una labor beneficiosa para los Clubs. No desea continuar en ese puesto y este será el asunto más importante a tratar en la sesión de hoy. ¿Quién sustituirá al popular sportman...? Por el momento no parece fácil cubrir la posición. Los Clubs pensarán a quien llevarán para en otra oportunidad seleccionar su candidato. También es necesario cubrir el cargo de secretario que se encuentra vacante por la ausencia de su titular. Se ha hablado de «Junior» Hernández, pero en las últimas horas de la tarde de ayer se obtuvo una respuesta negativa.

Otro asunto que tratará la Federación será la adaptación de las modificaciones que se acaban de introducir a las reglas de basket. Ya los teams anuncian su próximo entrenamiento y nada hay resuelto en este particular... Mañana informaremos.

Hand Ball Libre

Ya se han ofrecido a la publicidad las bases para el Campeonato libre de hand ball. El doctor Menocal está realizando una gestión admirable y seguro está de su triunfo. Los Clubs se interesan por el evento que indudablemente ha de imprimirle inusitada animación a todo el sector. Se ha formado una comisión que está integrada por el doctor Menocal, García Navarro, doctor Pereira y el cronista. Próximamente se celebrará una reunión de Delegados. Premios numerosos se ofrecen y se instituyen el competidor libre. Muy interesante todo esto que debe servir de ejemplo a la Federación unionista. Tendremos al fanático al filo...

NEW YORK, Agosto 30 (INS).—Benny Leonard, ex-campeón light weight del mundo, trabajó hoy para su bout a seis rounds, aquí, el viernes por la noche, contra Phil Rafferty, welter weight de New York.

JUGANDO BRILLANTEMENTE EL TEAM DE LUYANO VENCE AL MALECON EN LA INAUGURACION DEL BASKET JR.

Magnífica impresión causó el team vencedor que apabulló a canastas a sus contricantes. Dental y Asturias suspendieron su game cuando solo faltaban 20 minutos para terminar el primer half.

MAÑANA: LUYANO-DENTAL; ASTURIAS-MALECON

(Por REG.)

Pese a lo inseguro del tiempo, un público numeroso en extremo, asistió anoche al floor del Club Deportivo Asturias, para presenciar la inauguración del Campeonato junior libre de basket ball. Solo se pudo llevar a cabo el primer «game», que culminó en un triunfo del Luyanó Sport Club sobre el Deportivo Malecón, y a segunda hora, faltando veinte segundos para terminar el primer tiempo, fué necesario suspender, por la aparición de un fuerte chaparrón que dejó al terreno en condiciones imposibles.

Buena impresión causó el team del Luyanó. Es un equipo muy rápido, con magníficos juniors en sus filas, con el que hay que contar para la conquista de los primeros lugares. El Malecón presentó igualmente un team de muchas populares figuras, entre ellos Tino Argimon, Quino Fernández Pellón, Ortiz, Angulo y los Heros, que han luchado en otras competencias... pero halló al Luyanó desbordado prácticamente, y que es un team que viene de una jornada en su terreno, en la que logró adquirir gran cohesión.

No tuvieron problemas los muchachos de Paco Ribas. Apenas iniciado el «game» éste se fué de un solo lado y así terminó el primer half, con la puntuación alarmante de 9 por 28. Mas, en caja el Deportivo en los finales pudo presentar mejor defensa a sus oponentes, permitiéndo solo diez puntos mientras ellos llevaban tres a su score. Aday, Valdés, Rubio y el curvilíneo Pérez, jugaron mucho por el Luyanó, siendo Pellón y Argimón los mejores de los maleconianos.

El segundo juego, como ya dijimos, estuvo a punto de agotarse en su primer tiempo, pero fué imposible reanudarlo después que pasó la lluvia. Asturias y Dental estaban llevando a cabo una bonita batalla, muy reñida, disputada con enorme interés por ambos bandos. El guardin se mantenía hermético, y vemos que la puntuación solo alcanzaba 8 por 6 favorable a los asturianos. El Círculo Dental demostró sus progresos. Estos muchachos están llamados a conquistar nuevos triunfos. Proceden de las filas juveniles y hoy los vemos convertidos en verdaderos juniors, con peso, team work y cantidad de juego. Tenemos que consignar nuestra inconformidad con la excesiva rudeza que se empleó por ambos bandos. Se abusó del juego «rough» que tanto desluce el basket. No es necesario apelar a estos recursos que solo consiguen desnaturalizar el juego. Argüelles estuvo enérgico pero tampoco un referee puede impedir violencia cuando los empeños de los players se manifiestan constantemente por ello. Dental y Asturias tienen equipos con buenos jugadores y no necesitan de estos recursos para la lucha. Es necesario que Zudaire y Muñoz, coachs de ambos teams, aconsejen el cambio de táctica.

Medina defendía con entereza su posición en el guarding. Nardo Zapico llevaba las bolas valientemente de un extremo a otro del salón en muchas ocasiones. Maristany reapareció con marcado buen éxito. Gabriel Fournier estuvo poco en juego, pero se comportó a buena altura. Ovidio Martínez, Cuervo, Duquesne, jugaban horrores; Pití García demostraba su capacidad para codearse con los mejores «running guards» del momento, todo en fin, se desarrollaba a pedir de bocas si exceptuamos naturalmente el juego personal, cuando la lluvia nos dejó con las ganas de ver un partido que hubiera sido con seguridad de un final emocionante y que se repetirá al final del schedule si es necesario su celebración para decidir el Campeonato.

Mañana el nuevo programa: Luyanó vs. Dental; Asturias vs. Malecón.

DEPORTIVO MALECON

	Fig	Fog	Fc	TPts
O. Ortiz, F ..	2	0	3	4
J. F. Pellón, f	3	2	3	8
C. Argimón C	1	1	2	3
L. Angulo, G-F	0	0	0	0
R. Díaz, G ..	0	0	0	0
I. Ruiz, G.. ..	0	0	2	0
F. F. Pellón, F	1	0	2	2
A. Heros, G ..	0	0	0	0
Totales ..	7	3	12	17

LUYANO SPORT CLUB

	Fig	Fog	Fc	TPts
F. Aday, F D	6	0	2	12
A. Valdés, F ..	4	0	1	8
J. Pérez M., C	2	1	0	5
A. Rubio, G..	3	2	2	8
A. Maresma, G	1	1	2	3
A. Torres, G..	0	0	0	0
J. Tejero, F..	0	0	2	0
J. Pagola, F..	1	0	0	2
Totales ..	17	4	9	38

Anotación por halves:

Deportivo Malecón	9	8	17
Luyanó S. C.	28	10	38

Referee: Raul Argüelles. Timekeeper: J. Valdés Orta. Anotador: Alberto Néstor Coronado.

MARVIN HANSEN ES EL MAS JOVEN DE LOS 200 NADADORES INSCRIPTOS

TORONTO, agosto 30.—US.—Marvin Hansen, de New York, el más joven de los inscriptos, será el más ansioso por ganar mañana cuando los 200 contendientes se lancen al agua para el Marathon de 15 millas con premio de $7.500.

«Hay una deuda de $3.000 sobre nosotros y tenemos que pagarla», dijo el joven sonriendo. «Mi hermana Georgia y yo quedamos huérfanos hace años. Ella pagó mi educación en el High School, pero no hemos tenido trabajo en casi un año. Y ahora vamos a tenerlo». El joven y su manager, Thomas Booras, llegaron con $5 en los bolsillos entre los dos.

Ernie Schaaf y Max Baer en un bout a 10 rounds

Los trainers de Schaaf dicen que éste subirá al ring pesando 208 libras

.. .. Por William L. Coollins .. ..

Chicago, agosto 30.—US.—«Ganaré por knock out», dijo Max Baer, heavy weight de California, hoy

«Ganaré por knock out», replicó Ernie Schaaf, de Boston.

Ambos pusieron término a su training para el match a 10 rounds que efectuarán en el Stadium local, mañana por la noche.

Schaaf terminó sus prácticas de boxeo ayer y el californiano no guardó sus enseres de training el domingo. Baer saldrá de su training camp, en el track de Aurora a tiempo de llegar a Chicago para el pesaje.

Los trainers de Schaaf anunciaron que el muchacho de Boston entrará en el ring pesando unas 208 libras. El manager de Baer declará que el peso del californiano a la hora de sonar la campana será aproximadamente el mismo.

Baer dijo que se encontraba en excelentes condiciones y está cierto de borrar de su record aquella derrota que asegura se debió a una «mala» decisión, cuando se enfrentó con Schaaf en New York hace dos años.

Jack Sharkey, que es co-manager de Schaaf, es esperado mañana para dirigir a su protegido desde la esquina. Una delicada situación se le planteará si Schaaf llega al punto de figurar como el contendiente lógico por su campeonato heavyweight.

Una mujer que aspira a la supremacía masculina

SANTA BARBARA, agosto 30 (US).—Algo de la historia del yachting ha sido escrita «en algún sitio del Pacífico», hoy. Por vez primera una mujer ha retado por la supremacía masculina en las regatas de yates, desde Santa Bárbara a Honolulu.

Mrs. William Slavens McNutt, de La Cañada, California, esposa del famoso autor, manda su embarcación de 48 pies, Fayth, en la clásica regata anual trans-Pacífica, en contra del doctor Floyd Smith de Oxhard, California, en su barco de 55 pies Molillou.

Salieron del puerto de Santa Bárbara el sábado 20 de agosto y a pesar de que no se ha sabido de las dos embarcaciones en 11 días, no se teme en los círculos yatísticos por la seguridad de los dos contendientes. Uno o los dos yachts deben llegar a Honolulu esta semana.

El jonron 48 de Foxx aseguró la victoria 6 x 4

Lefty Grove se apuntó su triunfo vigésimo primero, permitiendo sólo siete hits

SHIBE PARK, agosto 30.—US.—Los Atléticos vencieron a los Tigres, 6 por 4, esta tarde, gracias, más que nada al esfuerzo de Jimmy Foxx, que bateó su home run número 48 de la temporada en el séptimo inning metiendo delante a Mickey Cochrane.

El match fué otra victoria para Grove, elevando el total de sus triunfos a 21. Lefty dejó a los Tigres en siete hits mientras los A,s bateban 13 a Wyatt.

DETROIT

	V.	C.	H.	O.	A.	E.
Schuble, 3b	4	1	1	2	1	0
Gehringer, 2b.. ..	4	2	2	4	3	0
Stone, cf	4	1	2	2	0	1
Webb, rf	4	0	1	1	0	0
Walker, lf	4	0	0	1	0	1
Rogell, ss	4	0	0	2	1	0
Rhiel, 1b	2	0	0	4	5	0
Desautels, c	4	0	1	8	0	0
Wyatt, p	3	0	0	0	1	0
Hayworth (1)	1	0	0	0	0	0
Totales..	34	4	7	24	11	2

(1) Bateó por Wyatt en el 9o.

FILADELFIA

	V.	C.	H.	O.	A.	E.
Bishop, 2b	4	0	1	3	5	0
Haas, cf	5	0	1	1	0	0
Cochrane, c	4	1	1	10	0	0
Simmons, lf	4	1	2	2	0	0
Foxx, 1b	3	1	2	9	0	0
Mc Nair, ss..	4	1	2	1	1	0
Miller, rf	4	1	2	0	0	0
Dykes, 3b	3	1	2	1	0	0
Grove, p	4	0	0	0	0	0
Totales..	35	6	13	27	9	0

Anotación por entradas

DETROIT	000	102	010—4
FILADELFIA . . .	001	200	30x—6

Sumario

Empujadores: Haas; Gehringer; Mc Nair; Stone 2; Webb; Foxx 2. Two base hits: Stone 2; McNair; Schuble. Gehringer; Foxx. Bases robadas: Mi-Three base hit: Simmons. Home runs: ller y Dykes (doble robo). Quedados en bases: Detroit 5; Filadelfia 9.—Struck outs: Wyatt 4; Grove 7. Bases por bolas: Wyatt 4; Grove 2. Wild pitch: Wyatt. Pitcher ganador: Grove. Double plays: Schuble a Gehringe ra Rhiel; Rogell a Gehringer a Rhiel. Umpires: Guthrie; Moriarity y Owens. Tiempo: 1.44.

Aprovecharon a Johnson en los primeros actos

Y los Dodgers aseguraron su victoria sobre los de San Luis con score 5 a 4

ST. LOUIS, agosto 30. (US) Anotando cuatro carreras en los dos primeros innings, el Brooklyn logró luego hacer el esfuerzo preciso para vencer a los Cardenales, 5 por 4. Un rally de tres carreras en el primer inning, que tuvo su instante culminante al batear Cuccinello un home run, dió a los Dodgers una buena arrancada, pero solo pudieron batear un hit después del segundo acto.

Mungo y Shaute pitchearon por el Brooklyn, mientras Johnson y Carleton lo hacían por el St. Louis. Los Campeones que se apagan batearon doce hits, pero no pudieron ligarlos efectivamente.

Un home run de Taylor en el séptimo dió a los Dodgers un margen de triunfo.

Mungo pitcheó bien por los Dodgers hasta el octavo, cuando se debilitó después de una carrera de los Campeones y un error. Shaute fué enviado en su auxilio y retiró a los dos próximos bateadores para terminar la única amenaza seria de los Cardenales.

BROOKLYN

	V.	C.	H.	O.	A.	E
Taylor, cf	4	1	2	2	0	0
Stripp, 3b	4	0	0	3	3	0
O-Doul, lf	3	1	1	1	0	0
L. Wilson, rf . . .	3	1	1	2	1	0
Cuccinello, 2b . .	4	1	1	2	5	1
Wright, ss	2	0	1	1	2	0
Clancy, 1b	4	0	0	13	0	0
Lopez, c	4	1	0	2	0	0
Mungo, p	2	0	0	0	0	0
Slade, ss	2	0	0	1	4	0
Finn (1)	0	0	0	0	0	0
Frederick, rf . . .	0	0	0	0	1	0
Shaute, p	1	0	0	0	0	0
Totales..	33	5	6	27	16	1

(1) Corrió por L Wilson en el 8o.

ST LOUIS

	V.	C.	H.	O.	A.	E.
Reese, 2b	4	0	1	3	2	0
Collins, lf	5	2	3	1	0	1
Frisch, ss	4	2	3	3	2	1
Bottomley, 1b. . .	4	0	2	8	0	0
Watkins, cf.... ..	4	0	1	3	0	0
Martin, 3b..	3	0	0	1	3	0
Puccinelli, rf. . .	4	0	0	1	0	0
J. Wilson, c	4	0	1	7	0	0
Johnson, p..	2	0	0	0	1	0
Flowers (2)	0	0	0	0	0	0
Carleton, p	0	0	0	0	0	0
Mancuso (3) . . .	1	0	1	0	0	0
Blades (4)	1	0	0	0	0	0
Hallahan (5) . . .	0	0	0	0	0	0
Totales..	36	4	12	27	8	2

(2) Bateó por Johnson en el 7o.
(3) Bateó por Carleton en el 9o.
(4) Bateó por Reese en el 9o.
(5) Corrió por Mancuso en el 9o.

Anotación por entradas

BROOKLYN . . .	310	000	100—5
ST LOUIS	000	201	010—4

Sumario

Empujadores: Watkins 3; Cuccinello 2; Taylor 2; L. Wilson; Frisch.—Two base hits: L. Wilson; Wright; Collins; Frisch 2; Bottomley; Mancuso. Home runs: Cuccinello; Taylor.—Sacrifice hit: Mungo. Base robada: Frisch; Bottomley; Watkins. Quedados en bases: Brooklyn 4; St Louis 7. Srtuc kouts: Johnson 2; Carleton 3; Shaute 1. Bases por bolas: Johnson 1; Mungo 2; Carleton 1. Hits: Johnson 6 en 7; Mungo 11 en 7 1-3. Pitcher ganador: Mungo. Pitcher perdedor: Johnson. Double plays: Cuccinello a Wright a Clancy; Cuccinello a Clancy. Umpires: Rigler; Moran y Stark. Tiempo: 2.00.

Aunque martes mal agüero un gentío en Habana-Madrid

Montes Menor y Echanique ganaron un buen primero a Salvador y Pastrana que quedaron en 27. En el estelar, que fué estupendo, las parejas llegan a la par a la enorme trágica. Lo ganaron Ugalde y Mir. Lo perdieron Andrés y Epifanio. Ganaron bien el final: Pascau y Montes Mayor

ESTELAR DE HOY: VALLEJO-LABAT VS.UGALDE-GAYARRE

Y sucedió ayer lo que sucedió desde que el cuco frontón de la esquina de los inmortales Padre Varela y Víctor Muñoz, que a la hora horada, armaron los tres escándalos metalúrgicos los timbres, ya estaba el café y esperando para tomarlo, los parroquianos de ayer, de hoy, de siempre, desde que abrimos el peloteo hasta el martes «saleta». Los «saletas, naturacamente», estaban en pleno, como un solo hombre; el mulerio era tremebundo y la alegría, que borbotaba en todos los corazones y flotaba en todos los luminosos lugares que se asoman al «peloteen».

Y aunque martes, ni te cases ni te apartes, salieron los casados por el cura Hungo para debatir la tanda inicial del entusiasta martes, sin creer en agüeros ni en paragüeros ni en cosa que se les parezca; los blancos, Salvador y Pastrana y los azules, Montes menor y Echanique, salen peloteando vivo para empatarlo en tres, cuatro y siete. Pero se acabo lo que se daba; pues como dar duro y en la misma «tette», nadie daba allí como los azules, pues aunque los blancos hicieron buena y brava defensa, los azules se lo llevaron deliándolos en 27. Boletos a 1.80. Boletos de la primera quiniela, de Buendía mayor, a $3.40 y la de Buendía y Pastrana, a $10.00. Poco, pero sabrosón. Muchas gracias.

Y «anchos» con la sabrosura, llegamos al gran partido estelar, que peloteaban los blancos Ugalde y Mir contra los azules, Andrés y Epifanio; partido que esperábamos pelea cumbre y que salió como lo esperábamos; pues en toda su trayectoria se peloteó rudo, amplio, con duración admirable y con filigrana artística, en todos sus tantos, sus rachas y sus empates que concurrieron mágicos y arrogantes en una, dos, seis, diez, veintisiete y la enorme y brillante trágica de 29. La ovacion fué asordante. Lo ganaron los blancos pasando de 27 a la trágica y de la trágica a la de cobrar, en medio del espanto de todos los de Damasco. Boletos a $1.80. Más boletos, de la segunda quiniela, a $2».40 y la de Mir y de Iturrino, a 8.00. Cobramos de la chulería y a otra cosa que produzca más.

Al partido cierre, que salieron peloteando los blancos, Mir y Buendía mayor, contra los azules, Pascau y Montes Mayor. Y como salieron los dos azules la mar de flamante s y de flamencos y pegando a cuatro manos, como las pianistas de conjunto, pues los blancos, aunque hicieron buena defensa. fueron desconcertados y quedaron en 21. Boletos a $1.80. Hoy lo mismo y a la misma hora.

DON FERNANDO.

PROGRAMA para la función de hoy, día 31, a las 8 y 45.

Primer partido, a treinta tanos. Petit Cubota y Azpeitia, blancos, contra Salvador y Pastrana, azules.

A sacar los blancos del 14 y medio y los azules del 14.

Primera quiniela, a seis tantos. A sacar del cuadro 14.

Salvador, Pastrana, Guillermo, Cubota, Pascau y Montes Mayor.

Segundo partido, a 30 tantos: Vallejo y Labat Menor, blancos, contra Ugalde y Gayarre, azules. A sacar ambos delanteros del cuadro 14 y medio.

Segunda quiniela, a seis tantos. A sacar del cuadro 14:

Azpeitia, Gayarre, Vallejos, Mir, Ugalde y Labat Menor.

Tercer partido, a 30 tantos: Guillermo y Montes Mayor, blancos, contra Pascau y Cubota, azules.

A sacar los blancos del cuadro 14 y los azules del 14 y medio.

LA MAYORIA DE LOS PLAYERS NORTEAMERICANOS SEMBRADOS SACARON BYES EN EL SORTEO

NEW YORK, agosto 30.—US.—La mayoría de los players americanos «sembrados» y todas las estrellas extranjeras sacaron »byes» para el primer día de juego del Campeonato Nacional de singles que se efectuará en Forest Hills, del 3 al 10 de septiembre.

Seis de los 10 players americanos «sembrados» que sacaron «byes» fueron: Ellsworth Vines, Gregory Mangin, George M. Lott, Frank Shields, John Van Ryan, y Keith Gledhill. Otros players yankees sembrados son Wilmer Allison, Sidney B. Wood, David Jones y Clifford Sutter.

Henry Cochet, de Francia, encabeza la lista de las estrellas extranjeras que sacaron «byes». Los otros son: H. W. Austin, Fred Perry, E. S. Elliff, J. Avory, todos de Inglaterra: Marcel Bernard de Francia; Jiro Satoh y Takeo Kuwagara, de Japón.

Los matches del primer round para los players «sembrados» de los Estados Unidos son: Allison vs. Charles Verstaten, de New York; Jones vs. Sam Hilstein, de Denver; Sutter vs. Frank Siala, de Forth Worth, Texas; Sidney B. Wood, vs. Avory de Inglaterra. Austin tendrá de contrario a Cecil Metz de Memphis, en el segundo round.

Cochet se enfrentará con Jack Hess, de Forth Worth, Texas, en el segundo round. Un field de 92 players está inscripto.

Resultado de los juegos de ayer

LIGA NACIONAL

Pittsburgh 10; Boston 7.
Pittsburgh 3; Boston 2.
Chicago 4; New York 3.
Brooklyn 5; San Luis 4.

LIGA AMERICANA

New York 6; Chcago 5.
Boston 6. Cleveland 2.
Washington 11; San Luis 7.
Filadelfia 6; Detroit 4.

ESTADO DE LOS CLUBS

	Chicago	Pittsburgh	Brooklyn	Filadelfia	San Luis	Boston	New York	Cincinnati	Ganados	Average
Ch. .	x	8	10	14	9	12	12	9	74	592
Pitt .	10	x	9	5	10	10	13	11	68	531
Bro .	9	10	x	7	11	6	13	12	68	523
Fila .	5	14	12	x	6	10	8	10	65	496
S. L.	9	6	7	13	x	8	7	13	63	492
Bos .	5	8	12	10	11	x	10	7	63	485
N. Y.	5	6	6	8	12	9	x	13	59	461
Cin .	8	8	6	9	6	12	6	x	55	423
Pdos.	51	60	62	66	65	67	69	75	x	

	New York	Filadelfia	Washington	Cleveland	Detroit	San Luis	Chicago	Boston	Ganados	Average
N. Y.	x	11	10	13	14	14	15	14	91	705
Fila .	7	x	9	11	12	14	12	15	80	615
Was .	9	9	x	10	10	9	15	11	73	575
Cle .	6	9	9	x	10	10	12	16	72	554
Det .	3	6	9	10	x	11	11	14	64	508
S. L.	5	5	9	5	6	x	12	13	55	440
Ch. .	4	6	3	6	5	6	x	9	39	310
Bos .	4	4	5	3	5	6	10	x	37	287
Pdos.	38	50	54	58	62	70	87	92	x	

JUEGOS SEÑALADOS PARA HOY

LIGA NACIONAL

New York en Chicago.
Boston, en Pittsburgh.
Brooklyn en Cincinnati.

LIGA AMERICANA

San Luis en Washington.
Chicago en New York.
Cleveland en Boston.
Detroit en Filadelfia.

SUSCRIBASE AL Diario de la Marina

Recuerde que la edición del número del centenario 1832 *es limitada...* si no solicita con tiempo su ejemplar no podemos garantizarle que llegue a sus manos cuando se decida a comprarlo *llene el cupón..* que aparece en todas las ediciones del Diario de la Marina y asegure su adquisición antes que resulte demasiado tarde

Sensacional
Stadium Cerveza Tropical
BASE-BALL NOCTURNO
SABADO 3 de SEPTIEMBRE
→ A LAS 9 P. M.
SHRINERS DIAMOND BALL TEAM
VS.
CUBANALECO
Gran STAND $0.20 PREFERENCIAS $0.10
Sillas de PALCO $0.20
TOME CERVEZAS
TROPICAL Y CRISTAL
CLARA EXTRA-CLARA

Tratemos de Algo

Varadero, la incomparable Playa Azul, ha sido escenario durante dos días, sábado 27 y domingo 28 próximos pasados, de las actividades del «Distrito 25 de Rotary Internacional». En esos días la familia rotaria no perdió su tiempo, como no lo pierde nunca, y el programa se desenvolvió con toda exactitud y felicidad. Así me informa un viejo y querido rotario al que me unen fuertes lazos de amistad, Adolfito Kates, presidente del «desvalijado» Almendares Yacht Club.

Recibí una amable invitación del presidente del Rotary Club de Cárdenas, pero ésta llegó a mi mesa de trabajo tan tarde, en la noche del lunes, es decir, un día después de terminado el mitin, que hizo de todo punto imposible mi asistencia. Y el sobre tiene el timbre de correos de la Habana de agosto 25 a las 10 p. m. Lo que significa que me fué remitido a su debido tiempo, pero que sufrió un deplorable extravío en el reparto. De no haber sido así, con toda seguridad que hubiera disfrutado de la labor rotaria, institución de todas mis simpatías desde que se fundara en esta ciudad el mes de abril de 1916.

Dice así la invitación que me fué enviada con el membrete del «Rotary Club de Cárdenas»:

«Mi estimable señor Pi: A nombre de los compañeros de clubs y del Gobernador Rotario del Distrito, me place invitarlo a los actos que hemos de celebrar en el CLUB NAUTICO VARADERO según el adjunto programa los días 27 y 28 del presente mes. Sus trabajos periodísticos sobre rotarismo le hacen acreedor a esta deferencia.

Suyo muy rotariamente,

Enrique Cruell».

La práctica del servicio como norma en todos los actos de la vida, es el postulado que sintetiza los seis puntos de la doctrina rotaria, que en ninguna ocasión ha tratado de engañar a nadie, que ha sido escuela de buenas costumbres, de prácticas honorables, creando dondequiera que ha levantado sus tiendas un ambiente de decencia y de cultura.

Se dirá que una cosa es predicar y otra dar trigo, pero es lo cierto que el rotarismo ha rendido una labor tan beneficiosa en Cuba como la rindiera en los Estados Unidos, su país de origen, y en todos los demás países donde ha enraizado. El rotario, que siempre es un hombre con personalidad bien definida, exento de toda mácula, debido a su nivel social se siente obligado a velar por el más sano desenvolvimiento del grupo étnico en que vive.

El rotario no es un gimnasta de la política, sus actividades van por otros planos menos quebradizos. Con mano firme y actuación serena toma el escalpelo y opera en el organismo social, sin importarle la cantidad de podredumbre que tenga que vaciar. Se lo tendrán en cuenta o no, puede que algún maleante le llame intruso al ver que no ejerce cargo público oficialmente reconocido y recompensado, pero el rotario continúa su camino predicando con el ejemplo las mejores costumbres, las que estimula y fomenta a sabiendas que es la mejor manera de servir a sus semejantes.

La Revista Redacción tendrá su Hora Periodística, siendo la primer trasmisión el próximo domingo 4 de septiembre a las siete de la noche por la Estación «C. B. B. G.» Atwater Kent. El programa es monumental, consta de once números, selectos todos. Corresponde el número diez a «El Repórter» de Bernny Jimmy por la señorita Ada Fernández. Y «La Prensa», y «El Deporte» por Bernardo Jiménez Perdomo, jefe de las planas deportivas de «El País», ex director de «Ultima Hora» y «El Fanático» y vocal y ex presidente de la Sección de Sports de la Asociación de Reporters de la Habana.

No tengo que significar a mis lectores la importancia de la Hora Periodística, nuevo noticiero del aire donde colaboran mentalidades exquisitas tales como Jesús J. López, Hilarión Cabrisas, Sergio Acebal y otros no menos documentados.

César Fuentes, famoso piloto del «Jíbaro», se entusiasma recordando el almuerzo a base de pescado que les fué ofrecido a los lobos por Juanito O-Nagthen en los muelles de la Compañía de Pesca en el barrio ultramarino de Casa Blanca el pasado domingo. Fué el brillante epílogo de la Copa Lobos de Mar discutida por balandros de las categorías «6 Metros» y «Star Class».

Manolo Rasco Jr. resultó vencedor en la clase grande timoneando el «Aitor» y Fuentes en la pequeña con el «Jíbaro», lo que ya di a conocer a su debido tiempo, pero no había comentado la «recholata» del almuerzo rociado con bombas de vino tinto, lo que hago ahora para que hecho tan interesante no quede en el olvido.

Queda pendiente para cuando se ponga punto final a la temporada de verano, una regata de «estrellitas» en aguas de Baracoa. Organiza esta fiesta náutica al señor Maribona, entusiasta socio del Miramar Yacht Club. Tendrá como premio el vencedor una artística copa de plata, que regala el insumergible Maribona, y una comilona de chilindrón que promete el organizador ha de quedar tan bueno como los que confecciona el Mariscal-Cocinero de la Caleta de la Leña.

Raúl Perera, apolíneo presidente del Comité de la Casa del Miramar, me informa que se encuentra en estado de incubación un campeonato de dominó que probablemente comenzará la entrante semana en los predios caleteros. Que ya se está pensando en el programa a desenvolver tan pronto como se liquiden los días estivales y las ondinas se retiren de las blancas arenas y murmurantes aguas que bañan la histórica Caleta de la Leña.

En el día de hoy son esperados por vía de la Florida el catcher Owen Pittman y el trainer R. B. Mulley, del team de «Diamond Ball» que debutará el sábado 3 en el stadium Cerveza Tropical. Esta avanzada demuestra el interés que existe en presentar al público un buen espectáculo. Mañana por la tarde practicarán con el team local y el viernes, sin admisión de público, se hará la primera prueba del alumbrado celebrando a modo de entrenamiento dos o tres innings. Los fanáticos habaneros esperan impacientes este derivado del base ball para formar sus juicios.

GUILLERMO PI.

M.E.C.D. 2016

1833-1834-1835-1836-1837-1838-1839-1840-1841-1842-1843-1844-1845-1846-1847-1848-1849-1850-1851-1852-1853-1854-1855-1856-1857-1858-1859-1860-1861-1862-1863-1864-1865-1866-1867-1868-1869-1870-1871-1872-1873-1874-1875-1876-1877-1878-1879-1880-1881-1882-1883-1884-1885-1886-1887-1888-1889-1890-1891-1892-1893-1894-1895-1896-1897-1898-1899-1900-1901-1902-1903-1904-1905-1906-1907-1908-1909-1910-1911-1912-1913-1914-1915-1916-1917-1918-1919-1920-1921-1922-1923-1924-1925-1926-1927-1928-1929-1930-1931

1.832
1.932

TAMAÑO:

El "Centenario" tiene 16x11 pulgadas —menos de la mitad de la página del DIARIO— y está perfectamente cosido y encuadernado, como un libro.

¡La Revista de un Siglo,

con ilustraciones de cada época!!

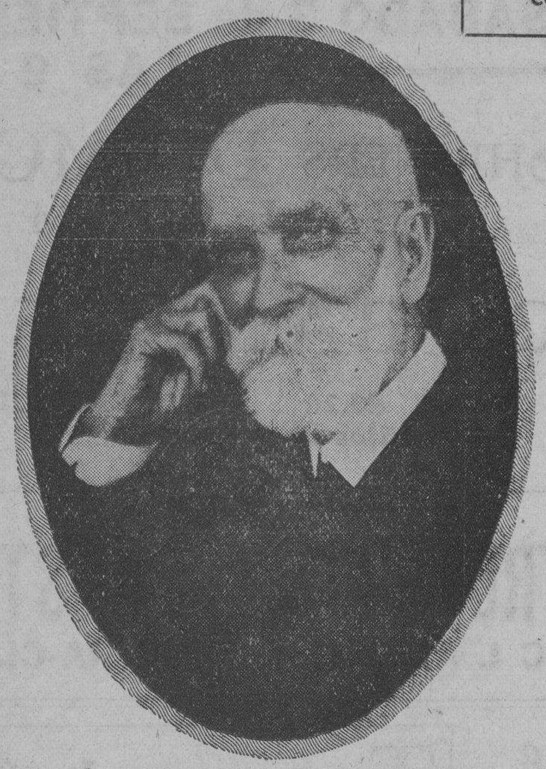

NADA MENOS QUE ESO ES

el NUMERO-CENTENARIO del DIARIO DE LA MARINA

¿Tiene usted una idea de cómo era La Habana cuando no existía la calle de Monserrate, ni casi nada de las murallas hacia arriba? Pues en el "Centenario" podrá usted extasiarse contemplando la interesantísima ciudad que vivieron sus abuelos

¿Presume usted cómo serían hace 60 años Gibara, Camagüey, Sagua, Nuevitas, Guanajay y otras muchas ciudades del interior? Tal como eran entonces, ya no las recordarán ni los ancianos de su familia; pero usted podrá verlas en el "Centenario"

70 y tantos trabajos originales: cuentos, novelas, crónicas, narraciones históricas, monografías científicas y económicas, artículos de costumbres, poemas...; todo ello muy ilustrado, en varios colores o en un solo tono.

¿Le han dicho alguna vez cómo lucían Jesús del Monte y la Víbora, cuando no existía por todo aquello más que la iglesia en la loma y un trillito para caballerías? Pues el "Centenario" le enseñará esas reliquias gráficas de "su" barrio, que no reconocerá.

¿Sabe usted cómo se desenvolvía la vida campesina hace 70 años, y qué costumbres e indumentaria privaban en nuestros campos por aquel entonces? Usted debe ver tales estampas en el "Centenario", y luego conservarlas encuadernadas, como oro en paño.

300 ilustraciones o más, entre cuadros pintados exprofeso para la Obra, ilustraciones de material literario, grabados y fotografías antiguas y una estupenda información gráfica moderna.

Las Calles de Obispo y de O-Reilly estaban cerradas por grandes portaladas de mampostería; donde está el Capitolio había un jardín botánico; y en la Avenida de las Misiones estaba la Terminal del primer Tranvía que rodó por la Habana. Vea cómo era todo ello en el "Número-Centenario", y se deleitará.

En el "Número-Centenario" podrá usted ver el colosal grabado que muestra La Habana amurallada de hace un siglo, los quitrines de la época y cómo los hombres "bien" hacían el amor en la ventana, puestos de chistera, calzón ceñido y otras prendas que les convertían en "pepillitos" de aquel tiempo.

En resumen: 264 páginas--gran parte de ellas en color--, de las cuales sólo 8 están dedicadas al DIARIO, prueba irrefutable de que el "Número-Centenario" es una verdadera exposición de los valores cubanos, desde el Descubrimiento hasta nuestros días.

PRECIO:

Suscriptores (En la Administración)	$1-20
Al Público	$2-50

Reserve a tiempo su Ejemplar

Sr. Administrador del DIARIO DE LA MARINA
Apartado 1010
Habana, Cuba

Sírvase reservarme un ejemplar del *Número Centenario* de ese periódico, en pago del cual le incluyo la suma de $1.20—precio que me corresponde pagar como suscriptor que soy del DIARIO—, cuyo ejemplar pasaré a recoger en esa Administración, con mi correspondiente recibo de pago.

....., Agosto..... de 1932
(ciudad o pueblo)

.....
(nombre y apellidos, bien claros)

NOTA:—A las personas que se suscriban por un semestre al DIARIO, antes del 10 de septiembre, se les concede el derecho de adquirir un ejemplar del *Número-Centenario* por el mismo precio de $1.20, con que se beneficia a los suscriptores que están al día.

PRECIO PARA EL PÚBLICO: $2.50

OTRA:—Dado el gran número de ejemplares que tenemos ya pedidos y pagados, rogamos a los señores suscriptores que deseen adquirir un *Número-Centenario* que corten y nos remitan el Cupón adjunto, antes de que la Edición se agote.

M.E.C.D. 2016

L COMITE NEUTRAL PIDE EL CESE DE LA LUCHA EN EL CHACO POR 60 DIAS

urante ese período—dice la nota de las naciones neutrales Bolivia y Paraguay—se discutirá una solución pacífica de los distintos problemas que afectan a las dos naciones»

WASHINGTON, agosto 30. (INS). negociaciones de paz entre Bo- y Paraguay están nuevamente enazadas.

l subsecretario de Estado, White, hoy con toda urgencia a los re- sentantes de las cinco naciones trales para estudiar la última no- del gobierno de La Paz, en la reitera únicamente que está uesta a cesar las hostilidades en aso de que se le reconozca el de- ho a mantener las posiciones mi- res que ocupa en el Gran Chaco.

omo Bolivia se ha apoderado de ortantes fortines en la frontera, segura que el gobierno de Para- y no accederá a su exigencia.

espués de dos horas de conferen- el subsecretario White despa- una nota a Bolivia, en nombre las cinco potencias neutrales, cu- naturaleza no se divulgará hasta no haya llegado a La Paz.

o Asunción se ha recibido un pacho diciendo que un comuni- o oficial que comenta la última a boliviana a los países neutrales, era que el gobierno paraguayo sidera imposible la suspensión de hostilidades a menos de que se ndan sus demandas.

os paraguayos piden que el ejér- cito boliviano se retire a las posiciones que tenía el primero de Junio, antes de que comenzaran las presentes hostilidades.

El mismo comunicado dice que Paraguay no entrará en negociaciones de paz con Bolivia, a menos de que se le den completas garantías contra nuevos ataques.

El texto de las notas dirigidas hoy por los neutrales a Paraguay y Bolivia, por la comisión de neutrales, dice:

«Vista la extrema gravedad a que ha llegado la situación en el Chaco, la Comisión de Neutrales, en interés de la paz de América, pide a los gobiernos de Bolivia y Paraguay autoricen inmediatamente a sus delegados en Washington para firmar el primero de septiembre y por el breve plazo de sesenta días una suspensión total de las hostilidades.

«Durante ese período se discutirá una solución pacífica de los distintos problemas. Los Neutrales mantienen íntegramente la doctrina del 3 de agosto, aceptada por Bolivia y Paraguay, y declaran que esta proposición no altera la posición jurídica actual de ambas partes.

«Una pronta respuesta sería altamente apreciada por la Comisión de Neutrales».

ENTENARES DE POLICIAS CHINOS SON DETENIDOS POR FUERZAS JAPONESAS

Ministro de Estado de China contestando a la defensa que hace el Japón de su política en Manchuria, dice que es un «militarismo medioeval, pero disfrazado a la moderna»

UKDEN, agosto 30. (US).—Re- ndose después de su ataque noc- o, las fuerzas irregulares chinas earon los pueblos vecinos de den y Fushin.

as autoridades japonesas refor- n sus avanzadas y patrullas ca- ras y ordenaron la detención de tos de policías nativos, acusados de prestar ayuda a los asaltantes.

SHANGHAI, China, agosto 30.—(I. N. S.)—El ministro de Estado de China, Lo-Wen-Kan ha contestado ayer a la defensa que hacen los japoneses de su política en Manchuria, diciendo que se trata de un militarismo medioeval disfrazado a la moderna. Agregó que la teoría del Conde Uchida, ministro de Estado japonés, relativa a que las fuerzas militares de su país están desarrollando una política defensiva, es incompatible con el Pacto de París.

Negó la existencia de un movimiento separatista en la Manchuria, añadiendo que aunque existiera no sería asunto de la jurisdicción japonesa, sino de la china.

«Lo que está haciendo el Japón es aprovecharse de las dificultades de China», dijo Lo.

«La política china no es xenófoba aunque existe un sentimiento de indignación general contra el Japón.

«China no tiene el propósito de ceder una sola pulgada de su territorio y no reconocerá el gobierno de Manchukuo».

De Mukden comunican que las tropas japonesas rechazaron hoy un ataque contra dicha ciudad, realizado por los insurgentes chinos y una parte de la guarnición del Manchukuo.

Después de un violento combate, los insurgentes se retiraron y el distrito se halla custodiado por los japoneses, que han tomado grandes precauciones para evitar la repetición de los desórdenes.

La base aérea y el arsenal de Mukden fueron atacados y tiroteados por los chinos, que destruyeron algunos aviones.

Aunque no se han determinado aún las bajas, se sabe que un teniente japonés figura entre los muertos.

EDICTO

CTOR MANUEL A. GUTIERREZ ALMASEDA, Juez de Primera Instancia del Centro de esta Ciudad.

r el presente Edicto hago saber: señor Restituto Amezaga y a las onas que tengan algún interés en sunto, que en el expediente de ex- lación forzosa promovido por la tura del Distrito de esta Capital, a Secretaría de Obras Públicas, ma faja de terreno y cinco casas madera de la finca San José de Requena», propiedad de Restituto zaga, lindando por el Norte con finca «La Misericordia», por el Sur terreno del doctor Octavio Ave- , por el Este con la propia finca finca S. José de la Requera y por este con la propia finca o Callejón Ermita de los Catalanes», que por lución de esta fecha he dispuesto ocar a usted y a las demás per- s que tengan interés, a la Junta a cual se procederá al nombra- to de Comisionados para el co- pondiente avalúo de la propiedad, sión, derechos, participación o ser mbre que han de ocuparse, usarse, arse oanegarse y los perjuicios puedan irrogarse de la ocupación, cruce o anegación, habiéndose se- do para dicho acto las NUEVE a mañana del día VEINTE DE TIEMBRE próximo, ante este Juz- sito en Paseo de Martí número bajos.

para que sirva de citación en a las personas mencionadas el acto indicado, libro el presente su publicación en un periódico mayor circulación de los de esta ad por un período consecutivo de r de cinco días ni mayor de diez, a Habana a veintiseis de agosto il novecientos treintidos.

r. Manuel A. Gutiérrez Balmaseda
Ante mí:
Francisco Boudet Rossell.
8406 5 ds. 31.

N. GELATS & Co.

Habana BANQUEROS Aguiar 106-108

Vendemos cheques de Viajeros
Pagaderos en todas partes del mundo
y Cartas de Crédito Circulares
en las mejores condiciones.
"SECCION DE CAJA DE AHORROS"

Recibimos Depósitos en esta Sección Pagando el 3 por 100 Anual. Todas estas operaciones pueden efectuarse también por correo.

ANUNCIOS CLASIFICADOS DE ULTIMA HORA

ALQUILERES

A-1 Habana

O'REILLY 73
CASI ESQ. A VILLEGAS
Se alquilan baratos, espléndidos altos, propios para residencia particular, negocio comercial o profesionales. Informan en la sastrería y por teléfono: I-2692. A-1

SAN NICOLAS 12, BAJOS
Y 12 altos, sala, recibidor, 4 cuartos, baño intercalado, hermoso comedor, cuarto y servicios criados, cocina carbón, magnífica situación, cerca Malecón. Acera sombra. Llaves, bajos. Telf. F-3871. A-1

ESPLENDIDOS ALTOS
Campanario 98, esquina a San Miguel, entrada independiente, zaguán, sala, antesala, comedor, hermosa galería, cinco habitaciones, todas con vista a la calle, hermosos baños, cuartos para criados, con todos sus servicios, pisos de marmol, tres cuartos altos, con todos sus servicios Agua abundante. Llaves, en los bajos. A-1

SE ALQUILA: MERCED 76, bajos, izquierda. Punto céntrico. Llave, en la bodega de enfrente. Informes: Villegas 80. Telf. A-7072. A-1

SE ALQUILAN LOS Esplendidos bajos de Zulueta 36-D., propios para Sociedad, oficina o comisionista. Informes: Prado 111. Telf. A-1544. A-1

ALQUILO BAJOS Y SEGUNDO piso, casa San Lázaro 299, entre Soledad y Aramburu, construcción moderna, compuestos sala, recibidor, 4 habitaciones, comedor al fondo, cuarto y servicios criados y demás comodidades. Precio rebajado. Llaves, en la misma. Informes: San Ignacio número 50. Telf. A-7501. A-1

ALQUILAMOS
Piso con tres habitaciones, sala, comedor, pasillo, cocina y baño moderno, agua caliente. Mucha agua. Salud y Galiano. «Palacio de las Corbatas. A-1

$20 CORRALES 198 (entre Carmen y Rastro) espléndidos pisos nuevos. Sala, dos habitaciones, baño intercalado, comedor, cocina, calentador gas. Informes: Llaves: Monte 319. Teléfono: A-6045. A1

SE ALQUILA EL primer piso de Lamparilla No. 35, esquina Compostela con puerta de sala, comedor, dos cuartos, cocina y demás servicios. Informan en los bajos. A1

MONTE 83
Entre Aguila y Revillagigedo. Se alquilan, primero y segundo piso de lo más frescos y ventilados, con sala, recibidor, tres cuartos, cocina, comedor y baño completo, precio muy reducido. Informan en los bajos. «The Stadium». A1

CAMPANARIO 52 y 56, segundos pisos, modernos, frescos, de cuatro y tres habitaciones, baño intercalado, sala, recibidor, comedor, cuarto servicios criados. Informan: Campanario 54, principal. A1

SE ALQUILA. Máximo Gómez 156, segundo piso sala, recibidor, 3 cuartos, comedor al fondo, baño intercalado, modernos. Informes: bajos A-3073, muy rebajados. A1

A-2 Vedado y Príncipe

VEDADO 19, ENTRE 14 y 16, número 505. Alquilo altos, sala, comedor, tres cuartos, baño intercalado, cocina, servicios criados. Informes, la misma. A-2

A-4 Marianao y sus Repartos

SE ALQUILAN, EN LA CALLE A. y Fuentes, Almendares, casitas de $10.00 y $13.00, y apartamentos con luz a $6.00. Informes, en la bodega. FO-3420. A-4

SE ALQUILA CASA, acabada de fabricar, en La Sierra, calle 7, entre 8 y 10, dos amplias habitaciones, baño intercalado, comedor, sala, cocina y en el sótano, servicio de criados completos, lavandería y garage. Muy fresca. Precio: $30.00. Informes: FO-3420. A-4

SE ALQUILA CASA mampostería compuesta de portal, sala, 3 cuartos, comedor, baño intercalado y patios $20.00 en O-Farrill No. 10 entre 18 y Fuentes, Reparto Almendares. Informan en la misma, teléfono FO-2710, pregunt: Laura Méndez. A4

A-7 Sto. Suárez y Mendoza

AVENIDA SERRANO Y STA. Irene. Chalet de esquina a la brisa rodeado de jardines, Vestíbulo, sala, saleta, comedor, pantry, cocina. En los altos, cinco habitaciones, dos baños, saleta, tres habitaciones de criados con baño y garage. Teléfono F-6284. A7

B-2 Naves y Locales

ALQUILO LOCAL para establecimiento. San Francisco esquina a Valle. Precio reducido. Informes: L. Aguilera. A-7252. B-2

B-4 Habitaciones

O'REILLY 51
CASA NUEVA
Se alquilan baratas, magníficas habitaciones, amuebladas, muy frescas, con abundantes baños, agua caliente a todas horas y teléfono. Buen servicio y moralidad. B-4

ALQUILERES

B-4 Habitaciones

MURALLA 55 ALTOS, entre Habana y Compostela, alquilo en una hermosa terraza, una espléndida habitación con todas las comodidades, cocina, baño, luz, teléfono, precio de situación. B4

W. Arrendamientos

Excelente Barra en San Rafael
En lo más céntrico de la ciudad. Se suministra la barra, mesas, sillas y otros accesorios. Magnífica oportunidad para buen negocio. Informan en O-Reilly 11, señor Moreno. Telf. A-4623. W

SE OFRECEN

O-1 Criadas y Criados

SE DESEA COLOCAR una joven española, para cuartos, comedor o limpiar por horas, sabe trabajar y es honrada. Telf. U-6663. O-1

DESEA COLOCARSE una criada de mano española, que ha trabajado con buenas familias, con referencias de las mismas. Telf. F-5152. O-1

DESEA COLOCARSE, joven española, para criada de mano, es seria, está acostumbrada a servicio fino de buenas casas, sabe servir a la rusa, lavar ropa fina de señoras; tiene referencias. I-7251. O-1

SE DESEA COLOCAR JOVEN española, de buena presencia, para criada de comedor o manejadora; tiene inmejorables referencias de años, de casas conocidas. A-3070. O-1

SE OFRECE UNA joven española para criada de manos, manejadora o de cuartos, sabe servir a la rusa; entiende algo de costura. Informan: F-2351. O1

DESEA COLOCARSE una joven española para todos los quehaceres de una casa; tiene buenas referencias de casas donde ha trabajado. Teléfono X-2301. O1

SE OFRECE MUCHACHA española, sirve perfectamente comedor; otra sabe coser bien, lavar ropa fina o manejadora, salen de La Habana; ambas de buena presencia y con referencias. Telf. M-7122. O-1

SE OFRECE UNA ESPAÑOLA, de mediana edad, para criada o manejadora, está acostumbrada a trabajar, sabe coser; tiene referencias. Informes: A-2052. O-1

SE DESEA COLOCAR una muchacha española, para criada de mano o manejadora. Telf. U-7084. O-1

SE DESEA COLOCAR una joven española, para criada de mano o manejadora; tiene buenas referencias. Llamen: Telf. M-5350. O-1

SE DESEA COLOCAR una joven española, para criada de mano o manejadora; tiene buenas referencias. F-6107. O-1

SE OFRECE UN JOVEN español, para criado de manos. Sabe trabajar fino, es útil en casa por sus curiosidades. Tiene buenas referencias. Sabe conducir un automóvil perfectamente, es jardinero también. Llame Telf. M-2313. Etelvino Reboredo. F 1, habitación 7. O1

SE OFRECE CRIADA española, sabe servir a la mesa, sabe cocinar, tiene referencias, también para manejadora. Telfs. I-1206, A-3070 y también D-Strampes No. 3, Víbora, esquina a Freyre Andrade. O1

SE DESEA COLOCAR muchacha española para criada de manos, cuartos o comedor, sabe coser. También entiende un poco de cocina, es formal, para más informes: Teléfono A-1727. O1

DESEA COLOCARSE una española de criada de manos o manejadora de niño de meses o para cuartos, cose un poco; tienen referencias. Teléfono F-5572. O1

SE DESEA COLOCAR una muchacha española para criada de cuartos o de comedor; tiene buenas referencias, es formal y trabajadora. (Teléfono M-3867). O1

ESPAÑOLA JOVEN, seria y cumplidora, con buenas referencias, se coloca para habitaciones, sabe corte y costura; muchos años de práctica en el país. A-5394. O1

O-2 Cocineras y Cocineros

SE DESEA COLOCAR joven española, para cocinar y limpiar, es limpia y trabajadora y desea casa de moralidad; tiene recomendaciones. F-6169. O-2

SE OFRECE BUENA cocinera, de color, hace dulces, va repartos; otra buena cocinera, ayuda a lavar o limpiar o criada; las dos tienen inmejorables referencias. Telf. M-7122. O-2

OFRECE UNA BUENA cocinera española, duerme en la colocación, no le importa hacer plaza; en la misma, una del país, sin pretensiones. M-3272 O-2

DESEA COLOCARSE una muchacha española, buena cocinera, siendo corta familia, ayuda a la limpieza, sabe comprar; buenas referencias. Telf. A-6719. O-2

UNA INGLESA MUY buena cocinera, se ofrece para casa particular; tiene buenas referencias. Informan: calle 16 No. 169, entre 17 y 19. F-6085. O2

SE DESEA COLOCAR una joven española para cocinar y limpiar a matrimonio solo o corta familia. Informan: F-4414. O2

DESEAN COLOCARSE 2 españolas para cocinar y limpiar, están prácticas en la cocina o criadas de manos o cuartos; no les importa dormir en la colocación; tienen referencias; están prácticas. M-5903. O2

O-3 Manejadoras

SE OFRECE MANEJADORA de color con inmejorables referencias, lo mismo sale de la Habana. Tel. M-7122 O3

SE OFRECEN

O-12 Ofertas-Varias

SEÑORA FINA DESEA encontrar casa honorable para atender a enfermos o como dama de compañía. No le importa salir al extranjero. U-6326 O12

SE VENDEN

V-5 Muebles y Prendas

POR EMBARCAR. TODOS los muebles. Juego cuarto, 3 cuerpos con chiffonier $45.00, el más chico $28.00, sala $20.00, comedor, nevera, como quiera. Indio 5. A-2826. V5

V-8 Instrumentos de Música

RADIO VICTOR con electrola inmejorable condiciones, se da en 65 pesos, costó 425. Muralla 85, altos. V8

PROFESIONALES

VENEREAS—BLENORRAGIAS
Antiguas, mal curadas, aunque desesperadas. Próstata, impotencia, esterilidad. Curaciones garantizadas pocos días. Sistema nueva, doctor Winkelmann especialista alemán. Campanario 57, esquina a Concordia. Consultorio Alemán. Profesionlas

DR. FRANCISCO J. DE VELASCO
Corazón, Pulmones, Estómago, Intestinos.

DR. RUBEN DE VELASCO
Corazón, Pulmones. Enfermedades de los niños. Consultas de 12 a 2 y de 1 a 3, días laborables. Horas especiales, previo aviso. Salud 34. Telf. A-5418. Prof.

DR. ABELARDO LABRADOR
Consultas gratis, 8 a 12 a. m. Pagas, 3 a 5 p. m. Enfermedades señoras, flujos crónicos, metritis, bronquitis, corazón, riñones, diabetes, reumatisfo crónico, enflaquecimiento. Inyecciones Neo-Salvasán, Angeles 3, entre Reina y Estrella. Telf. A-0801. Prof.

POLICLINICA INTERNACIONAL
Director: David Cabarrocas, San Miguel 130, entre Lealtad y Escobar. U-2737. Cuando vaya al Hospital, Casa de Socorro o Sociedades ,fíjese en tis consultas, reconocimientos, Ra la Policlínica Internacional, da grayos X., Rayos Ultravioletas, Luz Alpina, Medicinas, Inyecciones intravenosas, Análisis, Curas, etc. Prof.

DR. GONZALO PEDROSO
Cirujano del Hospital de Emergencias. Especialista en vías urinarias. Consultas de 10 a 12, y de 2 a 5. San Lázaro 254. Prof.

ENFERMEDADES DE SEÑORAS
Especialista: Dr. Milla Solsona. Servicios Enfermeras. Tratamientos enfermedades Utero, (Matriz); Ovarios, Trompas; (Flujos, Períodos dolorosos); Impotencia; Esterelidad; Neurastenia Sexual; Electricidad Médica. 3 a 5. San Rafael 122, U-1680. Prof.

ALQUILERES

A-1 Habana

BONITOS ALTOS claros, ventilados, Virtudes 150 casi esquina Marqués González, sala, comedor, cuatro cuartos, baño moderno, cocina gas, carbón. Precio: $30. Informan: F-2313. Llaves bajos. A1

HERMOSOS ALTOS SAN Rafael 55, propios para profesionales, sala, gabinete, antesala, comedor al fondo, dos habitaciones bajas y tres altas. Llaves bajos. Precio $48. Informan: F-2313. A1

BAJOS, PERSEVERANCIA 48 entre Virtudes y Concordia, sala, comedor corrido, dos habitaciones. Precio; $28. Llaves en frente No. 55. Informan: F-2313. F esquina 19, Vedado. A1

SE ALQUILA por módico precio hermoso y fresco piso alto en Cerro 520 A, entre Piñera y Lombillo. A1

TENIENTE REY 92-A., entre Villegas y Aguacate, rebajadísimos moderno primero y segundo piso, con sala, recibidor, tres habitaciones, comedor al fondo, baño, cocina, llaves al lado, segundo piso. F-5386. A1

SE ALQUILAN: BELASCOAN número 125, entre Reina y Estrella, preciosos, frescos y ventilados primero y segundo pisos, $25.00 y $30.00, 3 habitaciones, baño intercalado con calentador, cocina de gas. Para más informes: Manzana de Gómez número 240. Telf. A-4893. A-1

SE ALQUILA EN MONSERRATE 119 primer piso, frente a la Cruz Roja, compuesto de sala, tres habitaciones, baño intercalado, cocina y calentador de gas. Para más informes: Manzana de Gómez 240. Telf. A-4893. A-1

SE ALQUILA: SAN LAZARO número 305, frescos pisos, bajos y segundo, cuatro habitaciones amplias, cocina de gas, comedor al fondo, cuarto con servicios de criados. Para más informes: Manzana de Gómez número 240. Telf. A-4893. A-1

O-REILLY 82, Esq. a VILLEGAS
Se alquila el 3er. piso. Informan: Telf. I-3407 A1

ZANJA 144 A ENTRE San Francisco y Espada, alquilo piso bajo en buen estado, sala, comedor, dos habitaciones, cocina, servicios, diez y ocho pesos. Llaves encargada. A1

MONSERRATE Y LAMPARILLA
Se alquila el 3er piso, sala, comedor, 3 cuartos, baño moderno. Informan: Bar Franco. Telf. M-2211. A1

PISITOS MUY FRESCOS. Tenerife 62 piso entre Antón Recio, San Nicolás una criada Monte. Sala, 2 amplísimos cuartos baño intercalado, cocina, terraza. Tenerife 8 con sala, saleta, 3 cuartos, baño intercalado, comedor, cocina, lavadero. Precio situación. I-4069. A1

ALQUILO LOS BAJOS de la moderna casa Malecón 73, sala, comedor, dos habitaciones, baño intercalado completo, cocina de gas, cuarto de criados y gran patio. Informan en Monte 170. Teléfono A-2066. A1

HABANA 46
Sala, comedor, tres habitaciones, baño. Llaves e informes: teléfono A-6318 O-Reilly 19. A1

ALQUILERES

A-1 Habana

CHACON 26, BAJOS
Primer alto, y planta baja, esquina fraile, casa nueva. Cada piso: recibidor, sala, comedor, tres habitaciones, hall, lujoso baño intercalado, cuarto criado con baño, entrada independiente criados. Llaves e informes: teléfono A-6318, O-Reilly 19. A1

RAYO 84-A, ALTOS
Sala, comedor, cinco habitaciones, doble baño. Llaves al doblar, en Maloja 53, agencia colocaciones señor Alonso. Informes: teléfono A-6318, O-Reilly 19. A1

ALQUILO. MANRIQUE 1 principal, moderno, sala, recibidor, 3 cuartos, comedor, cuarto criado. San Lázaro 362 segundo, frente Manhattan, moderno, igual distribución $35. Llaves en ellas. M-7785. A1

ALQUILO BAJOS BONITOS. Lealtad 38, sala, saleta, 4 cuartos, comedor, patio, traspatio, acabados de pintar. Llaves en la misma. Telf. F-3417 p. m. A1

ALQUILO: SAN RAFAEL 107, altos, sala, saleta, comedor, tres cuartos, cuarto criados, baño y demás servicios modernos. Informes: en los bajos. Telf. U-7926. A-1

DIVISION 21, SEGUNDO piso, sala, 2 cuartos, baño intercalado, comedor al fondo, cocina y servicios criados. Informes: Empedrado 43, altos. A-9884. A-1

GERVASIO 16, PRIMER PISO, sala, 2 cuartos, baño intercalado, comedor al fondo, cuarto y servicios criados, cocina. Informes: A-9884. Empedrado 43 ,altos. A-1

ALQUILO: DESAGUE letras A. y B., con sala, comedor y tres habitaciones, a $12.00. Infanta y Desagüe. Informes: Telf. I-2897. A-1

ALQUILO HERMOSOS altos, sala, comedor, tres habitaciones, baño completo y dos cuartos en azotea, en $30.00. Cristo 20. Informes: Telf. I-2897. A-1

ALQUILO BAJOS, CONCORDIA 156-B sala, comedor, tres habitaciones y baño completo, en $25.00. Véala pronto. Informes: Telf. I-2897. A-1

SE ALQUILA: VAPOR número 19, sala, tres habitaciones, patio y servicios. Informes: Telf. A-5540. A-1

SE ALQUILA: SAN MIGUEL 59, primera planta, derecha, compuesta sala, comedor, 3 habitaciones, baño moderno intercalado y cocina. Informes: Telf. A-5540. Galiano 66. Banco. A-1

SE ALQUILA: TROCADERO 73, bajos, sala grande, seis habitaciones, cocina y servicios sanitarios. Informes. Telf. A-5540. Galiano 66. Banco A-1

SE ALQUILA PISO independiente, casa moderna, Suárez 107, primera planta, compuesto de comedor, tres habitaciones, cocina, baño intercalado, servicios criados. Llave, en el segundo. Telf. A-5540. Galiano 66. Banco. A-1

SE ALQUILA CASA moderna, Espada 9, segundo, compuesta de sala, comedor, cocina de gas, cuatro habitaciones, baño completo intercalado y servicios criados. Informes: Telf. A-5540. Llaves en la azotea. A-1

CALZADA DE AYESTERAN y Desagüe, altos de bodega, se alquila una casa moderna, 3 habitaciones, sala, recibidor en $18.00. Café. U-7947, López de 1 a 3. A-1

ALQUILO EL PRIMER PISO de Lamparilla 50, con cinco habitaciones, sala, saleta, comedor, baño, cocina. Precio: $35.00. Llave en la vidriera. Informes: F-4131. A-1

ALQUILO BARATOS, LOS ALTOS de Revillagigedo 51, por Gloria, sala, comedor, dos cuartos. La llave en los bajos. Informes: U-7071. A-1

MERCED 8, ALTOS, ENTRE Cuba y San Ignacio, sala, comedor, 3 cuartos, demás servicios. Verla, de 1 a 6. Informes: F-2608. A-1

VILLEGAS 35, ALTOS, entre O-Reilly y Progreso, sala, comedor, un cuarto, demás servicios. Llaves en el 37. Informes: F-2608. A-1

ALQUILO EN 34.00, PRIMER piso, Neptuno 220-A., entre Aramburu y Soledad, sala, recibidor, comedor, cocina, 3 cuartos, baño intercalado, cuarto criados, servicios. Informes: M-7450 A-1

MODERNO PISO ALTO, Neptuno 164, alquilo en $35.00, terraza, sala, recibidor, tres habitaciones, baño, comedor, cocina, cuarto y servicios criados. Llaves, bajos. Informes: A-2021. A-1

SAN LAZARO 64
Cuadra y media de Prado. Segundo piso fresco y ventilado acabado de decorar, sala, saleta corrida, 3 habitaciones, baño intercalado, comedor al fondo. Cuarto y servicios de criados. Precio reajustado. Llaves en el garage de al lado. Informan en el "Almendares" Optica, Obispo 54. A1

SOLEDAD CASI esquina a Pocito, hermosísimos y frescos departamentos compuestos de sala, comedor, 2 cuartos, baño y cocina. Precios reducidísimos, desde $12.00 mensuales. Informan: Goizueta, F-3937. A1

SE ALQUILAN

SAN MIGUEL 118 bajos, entre Campanario y Lealtad, sala, recibidor, tres grandes habitaciones, baño intercalado, comedor, cocina, dos cuartos criados y servicios. Alquiler reducido. Verlos de 2 a 6 p. m.

SAN LAZARO 318 altos, entre Gervasio y Escobar, sala, recibidor, cuatro habitaciones, dos baños completos, comedor, cocina, servicios criados. Alquiler rebajado, la llave San Miguel 118 de 2 a 6 p. m

AGUILA 319 altos, sala, comedor, dos habitaciones, baño y cocina. Alquiler $20, la llave en Suárez 137 de 8 a 12 m.

SUAREZ 137 bajos y altos, modernos, sala, dos habitaciones, baño completo, comedor y cocina. Alquiler $32, verlos de 8 a 12.

INFORMAN
Compañía de Seguros "EL IRIS"
Empedrado No. 34. Teléfono A-1294

ALQUILERES

A-1 Habana

$30. ALQUILO. MANRIQUE 130, bajos, entre Reina y Salud. Sala, comedor, tres cuartos, baño, cocina y patio. Cuarto y servicio de criados. La llave en altos. Informes: Obispo 16. A1

AYESTERAN 1-A., ALTOS modernos, sala, comedor, hall, tres cuartos, baño intercalado, cocina cuarto y servicios criados, Informes: Telfs. U-3842 FO-2259. Llaves, bajos. A-1

SAN RAFAEL 153 y 165, altos, entre Lucena y Marqués González y Marqués González 6, entre San Rafael y San José, sala, comedor, tres habitaciones y baño. Llaves en la misma, desde $25 a $34. Informes: A-6420. A1

SITIOS 61, sala, comedor, ocho habitaciones, patio y servicios, 35 pesos, Informes A-6420. A1

MERCED 3. SE ALQUILA una casita compuesta de sala, comedor, 2 cuartos, servicio sanitario, ducha y patio. Precio: $15.00. Informes: Bufete de Arellano. M-3936. A-1

MANRIQUE 143, ENTRE REINA y Estrella. Alquilo la planta alta, compuesta de sala, comedor, 5 cuartos, 2 baños intercalados y cocina. Precio: $45.00. Informes: Bufete de Arellano, M-3936. A-1

HABANA 3. SE ALQUILA la planta baja, compuesta de recibidor, 2 cuartos, baño, servicios, patio y cocina. Precio: $28.00. Informes: Bufete de Arellano. M-3936. A-1

OFICIOS 112, ESQUINA a Merced. Se compone de un salón grande, propio para bodega o establecimiento, 2 habitaciones, patio, cocina y servicios. Precio: $35.00. Informes: Bufete de Arellano. M-3936. A-1

SAN LAZARO 307, ENTRE Espada y Hospital. Alquilo planta baja, compuesta sala, comedor, 3 cuartos, baño, cocina, cuarto de criado y patio. Precio: $40.00. Informes: Bufete de Arellano. M-3936. A-1

MALOJA 77, ALTOS, casa moderna, gran sala, recibidor, siete habitaciones, comedor al fondo, servicios de criados, $40.00. Informes: F-1886. La llave, en los bajos. A-1

SE ALQUILAN LOS BAJOS de Puerta Cerrada 59, casi esquina a Alambique, en $22.00. Tiene cinco habitaciones y demás servicios, comedor y sala. La llave, en la bodega. Informes: X-1489. A-1

SAN NICOLAS 90, alquilo altos con sala, comedor, tres habitaciones, baño y cocina, llave bodega. Precio: $30. Informan: F-5950. A1

SE ALQUILAN: MAZON 35 entre Valle y Zapata, casas modernas, sala, comedor, 3 habitaciones, baño, cocina, cuarto criados $22.00. Informes: San Lázaro 376, entre Aramburu y Hospital. U-5858. A-1

SE ALQUILAN: SAN JOSE 111 entre Oquendo y Soledad, casas modernas, sala, comedor, 2 habitaciones, baño, cocina $20.00 $14.00. Informes, en las mismas. U-5858. A-1

SE ALQUILAN: VAPOR 43, entre Espada y Hospital, casas modernas, sala, comedor, 2 habitaciones, baño, cocina $20.00 de 2 habitaciones, baño, cocina, con luz, $10.00. Informes: San Lázaro 376, entre Aramburu y Hospital. U-5858. A-1

PLAZA DEL VAPOR
Reina esquina Galiano, primer piso, sala, comedor, tres habitaciones, baño moderno intercalado, cocina de carbón, lavadero de ropa. Se puede ver, de 3 a 6. Precio: $30.00. Informes: F-2134. A-1

PASAJE GIQUEL 7, altos derecha, con sala, comedor, dos habitaciones, cocina y baño. La llave en los altos izquierda. Informan: Cnocordia 44. Teléfono: A-2583. A1

JESUS MARIA 42, bajos, con sala, comedor, cuatro habitaciones, cocina y baño. La llave en los altos. Informan: Concordia 44. Teléfono: A-2583. A1

SAN JOSE 7, ENTRE AGUILA y Galiano. Se alquila piso tercero, sala, comedor, tres cuartos, baño, cocina, cuarto y servicios de criados. Alquiler reducido. Llave, en los bajos. A-1

$25.00 VIRTUDES 177, BAJOS, entre Oquendo y Soledad, sala, recibidor, cuatro habitaciones, baño intercalado, comedor, cocina. Casa moderna. Informes: «La Moda». Galiano y Neptuno. A-4454. A-1

SAN RAFAEL 43, ALQUILO elegante segundo piso, sala, comedor, dos habitaciones, buen baño, cuarto y servicios de criados. Módico precio. Informes en el mismo, por las tardes. A-1

MALECON 12, ALQUILO altos y bajos en $50, cada uno, con sala, comedor, cinco habitaciones, baño completo, cuarto servicio criados. Informan en la misma, 10 a 12 y dos a cinco. Teléfono F-5950. A1

SE ALQUILAN: JOVELLAR 27, entre Aramburu y Sospital, casas modernas sala, comedor, 2 habitaciones, baño, cocina, $20.00, $25.00. Llaves, informes: San Lázaro 376, entre Aramburu y Hospital. U-5858. A-1

SAN RAFAEL 41, C, en $25, alquilo bajos con sala, comedor, dos habitaciones, baño y cocina. Informan: F-5950. A1

REVILLAGIGEDO 1. ALQUILO bonitos altos, muy frescos, sala, recibidor, 3 habitaciones, servicios intercalado y criados, comedor al fondo: otra habitación, con servicios y baño en la azotea. De 9 a 11 y 2 a 5. A1

SE ALQUILAN LOS HERMOSOS altos de Compostela número 42, casi esquina a Obispo, 5 habitaciones amplias y 2 de criados, sala, saleta, comedor, baño de lujo, 2 servicios de criados. Informes en los bajos. A-1

SE ALQUILA EN $30.00 mensuales, el segundo piso de la casa Neptuno 162-A., entre Gervasio y Escobar, sala, saleta, 3 grandes cuartos, comedor, cocina y baño. Pida la llave e informes al Telf. M-3366. A-1

MALOJA 203, ALTOS, entre Oquendo y Franco, frente al parque, casa linda y fresca, sala, 3 habitaciones, 2 baños, comedor, cocina, cuarto criados, $30.00. A-1

PRECIOSOS ALTOS, $30.00
Se alquilan los modernos y frescos altos de San José 124-K., esquina a Marqués González, acabados de pintar, compuestos de sala, saleta corrida, 3 habitaciones, comedor, baño y servicios de criados, agua abundante. Llaves, en los bajos, bodega. Informes: Edificio «Bacardí». Apartamento 401, Francisco Torres. De 10 a 12 a. m., y de 3½ a 5½ p. m. Telf. A-7830. A-1

ALQUILERES

A-1 Habana

MAZON 2 ESQUINA Neptuno, segundo piso, sala, comedor, 3 habitaciones, baño intercalado, cuarto y servicios criados. Llave en primer piso. Informes: Mercaderes 35. Telf. A-7164 A-1

LEA, QUE LE INTERESA: EN $18.00, POR SU PRECIO, NADA MEJOR
Se alquilan en $18.00, las cómodas y ventiladas casas bajas, calle Agustín Alvarez números 14 y 26, entre Marqués González y Oquendo, a dos cuadras de Belascoaín y una del Nuevo Frontón, acabadas de pintar, compuestas de sala, saleta corrida, tres habitaciones, cocina, patio y demás servicios, con abundante agua. Calle pavimentada y mucha luz. Vecindario de moralidad. Las llaves en el número 10. Informes: Edificio «Bacardí», Apartamento 401, Francisco Torres. De 10 a 12 a. m., y de 3½ a 5½ p. m. Telf. A-7830. A-1

VIRTUDES 162, ALTOS y bajos. Se alquilan con sala, comedor, tres cuartos, baño, cocina, etc. Más informes: Ramón G. Fernández. U-1157. A-1

ANIMAS 177-A. SE ALQUILAN bajos compuestos de sala, comedor, tres habitaciones, baño magnífico y cocina. Para más informes: Ramón G. Fernández. Telf. U-1157. A-1

EN DESAGUE 90, BAJOS. Alquilo casa compuesta de sala, comedor, dos habitaciones, baño y cocina. Más informes: Ramón G. Fernández. Telf. U-1157. A-1

ALQUILO: JESUS PEREGRINO 55-A. sala, comedor, 3 habitaciones, cocina, patio, servicios, $20.00. Marqués González 33, altos, 2 habitaciones, sala, comedor, servicios, cocina. $18.00. M-7450. A-1

ALQUILO: CARMEN 22, altos, una cuadra Monte y Belascoaín, sala, comedor, 3 cuartos, cocina, servicios. $18.00. M-7450. A-1

PRECIOSA CASA, EN $25.00
Se alquila la moderna y fresca casa, acaba de pintar, Marqués González número 109, entre Desagüe y Benjumeda, a dos cuadras de Belascoaín, compuesta de sala, saleta corrida, cuatro habitaciones, baño completo intercalado, cocina, patio y servicios de criados. La llave, en Pasaje A. Alvarez número 10. Informes: Edificio «Bacardí», Apartamento 401, Francisco Torres. Telf. A-7830. De 10 a 12 a. m., y de 3½ a 5½ p. m. A-1

SE ALQUILAN: MODERNAS casas en la calle Arbol Seco número 63, bajos; y 71 altos, 4 habitaciones, sala y recibidor. Precio: $20.00. Informes: Telf. U-1478 U-6667. A-1

EN CARCEL NUMERO 9 y Morro esquina a Cárcel. Alquilo casas muy cómodas y frescas, $30.00, $25.00 y $20.00. M-5573 F-3904. A-1

EN BELASCOAIN 88-B., y en Peñalver esquina a Belascoaín, alquilo preciosas casas cómidas, modernas y frescas a $45.00, $38.00 y $30.00. Recién pintadas. F-3904. A-1

SE ALQUILA: SEGUNDO piso derecha, Amistad 102, sala, recibidor, 4 cuartos, baño intercalado, comedor, cocina, cuarto y servicios de criados. Informes: Amistad 102, primer piso, derecha. A-1

CONSULADO 14, altos, casi esquina Prado, recibidor, sala, tres habitaciones, comedor, baño completo, cuarto y servicios de criados. Llave, en frente. $35. Informes, A-6420. A1

ALTOS MODERNO, Aguiar 10 entre Peña Pobre y Monserrate, frente Parque Luz Caballero. Sala, comedor, tres cuartos, baño intercalado, cuarto. Cuarto y servicio criados. La llave 2 a 5 p. m. Informes: A-6420. A1

EDIFICIO MARTA, Consulado 7, casi esquina Prado, moderno piso alto, con todo confort, al estilo americano. Precio reducido. Hay elevador parmanente. Informes, el portero. A1

SAN RAFAEL 263
Entre Infanta y Basarrate, bonitos bajos, tres habitaciones, baño intercalado, servicios criados, etc. Llave e informes: Infanta 30. altos. A-1

CUBA 18, altos, frente al nuevo Malecón, cómodas casitas desde $15 a $30. Informes en la misma. A1

GLORIA 82, TERCER PISO, compuesto de sala, comedor, recibidor, 3 cuartos, baño intercalado moderno; otro departamento independiente, con servicios. Rebajado a $30.00 Telf. A-6827, Arango. A-1

SE ALQUILAN LOS altos de San Lázaro 181, tres habitaciones y demás servicios. Llave bodega, Perseverancia. M-5285. A1

ALQUILO. ESTRELLA 11 bajos, sala, dos cuartos, comedor, buen baño, cocina, lavadero. Se enseña de 2 a 5. A1

TEJADILLO 32, bajos, amplia casa propia para familia larga o huéspedes, Llaves en los altos, $65. Informes. A-6420. A1

GLORIA 82, TERCER PISO, compuesto de sala, comedor, recibidor moderno, otro departamento independiente, con servicio. Rebajado a $30.00. Telf. A-6827, Arango A-1

SE ALQUILAN LOS HERMOSOS y frescos bajos de Ancha del Norte 31, a una cuadra del Prado, con zaguán, sala, saleta, 4 grandes cuartos, cuarto de baño, comedor, pantry y cocina, cuarto y servicios de criados Precio: $60.00 Las llaves en la misma, de 3 a 5. Informes: Baños 28, entre 17 y 19. F-4003. A-1

ARAMBURU 23, altos, esquina San Rafael, recibidor, sala, comedor, 3 cuartos, baño completo y cocina. Llave botica $30. Informes, A-6420. A1

SALUD 152, altos, sala, comedor, 3 cuartos, baño intercalado y servicios de criados. Llave en los bajos. $25. Informes, A-6420. A1

TROCADERO 109, altos, casi esquina Galiano, sala, comedor, tres cuartos, baño completo y patio, $30. Llave los altos. A1

SAN LAZARO 54, en 35 pesos, alquilo altos, sala, comedor, recibidor, cuatro habitaciones, baño y servicio criados, llave al fondo. Malecón 12, Telef. F-5950. A1

OLLETIN 53

La Venta de Lady Daventry

Noevla escrita en inglés por
WINIFRED BOGGS
y titulada, en dicho idioma,
The Sale of Lady Daventry.

De venta en la casa Wilson Obispo No. 52 Telf. A-2298.

do entre sus compañeros, su- ndo además terriblemente. ué ridiculizado, molestado, y por olvidado.

Dejad a Daventry solo —decían compañeros; —es un muchacho raño, que prefiere la soledad.

Y así, la pequeña figura solitaria siguiendo su solitario camino, y ante la noche, mientras los de- dormían, Felipe derramaba argas lágrimas, sobre la almo- sangrándole el corazón. La cuela iba a abrirle las puertas de vida, pero en lugar de hacerlo, cerró con violencia sobre su stro.

Antes de salir de casa, su madre le había dado algunas instrucciones. Tenía que hacer esto y no aquello; no debía correr tontamente ningún riesgo. Debía pensar que era el tenía sus responsabilidades. Podía gastar tanto dinero como quisiera, con tal de que fuese razonable. Podía tener su caballo, el tranquilo animal que montaba siempre en casa; y no debía hacer amistades indeseables, ni olvidar que era lord Danventry.

Horriblemente cansado de ser siempre lord Daventry, Felipe no replicó. Encontraba que su posición estaba llena de responsabilidades y que, en cambio, no le proporcionaba ningún placer. ¿Iba a ocurrirle lo mismo en Eton?

Lady Daventry era mucho más exigente, respecto de sus amigos, que si hubiera nacido ella misma en la posición que ocupaba. Había comprado aquel sitio para los dos, lo había pagado, y debía mantenerlo hasta el fin; así, no era de extrañar que, en vez de permitirle escoger sus amigos y obrar siguiendo los impulsos de su voluntad, continuase ella guiándolo y planeándolo todo. Sabía quién podía convenirle más, y le indicó entre quienes debía escoger sus amigos. Felipe los miraba ansiosamente y se marchaba con timidez; ellos no le hacían caso alguno. Se le creía extraño, arisco, pegado a las faldas de su madre, y tenía que pagar por todas estas equivocadas creencias. Esto era una tortura para él.

La carta de Margarita le llegó en un momento muy amargo. Las cosas iban últimamente mejor y un rayo de luz había iluminado su soledad, pues Somers, un héroe, se había detenido diciéndole:—«Hola, compañero Daventry!» Esto era un gran honor, pues Somers era mayor, más desarrollado y más fuerte que Felipe, y un curso más adelantado; se había distinguido además en los ejercicios atléticos, y era raro que fijase su atención en ningún muchacho, por distinguido que fuera. Le había hablado en varias ocasiones, siempre cariñosamente, como si quisiera protegerle, y había conseguido que Felipe se convirtiera en su devoto esclavo y que le acompañara dondequiera que fuese. Por último, Felipe era feliz; había llegado a aprender a jugar a los bolos con él y ya no lo hacía del todo mal. El héroe había dicho que «prometía», y había ya que pensar en lo que harían en las próximas vacaciones. La extraña amistad fué aumentando y un día ocurrió algo maravilloso. Mirando algunas fotografías de Daventry, Somers observó: «Es una choza que puede pasar, ¿no es cierto?» Y Felipe, temiendo le desairace, tartamudeó una invitación para las vacaciones, que fué aceptada con gran alegría. Estaba maravillado de su propio «valor».

Escribió a su madre, y su madre le respondió graciosamente: «Por todos los medios, tráete a Somers». Sabía que el hijo de lord Somers estaba al nivel del suyo y que, por consiguiente, los Somers pertenecían a la clase de personas que a Felipe le era dable conocer. Pero llegó después otra carta de lady Daventry; había descubierto que el amigo de Felipe no era el verdadero Somers, sino el hijo de un rico y vulgar fabricante de píldoras, que inútilmente se había asomado a las puertas de la alta sociedad, y, por lo mismo, era inútil pensar que pudiera ser recibido en Daventry.

Aquella carta hizo sufrir lo indecible a Felipe. El odioso punto de vista le sorprendió. ¿Cómo explicárselo al Somers falsificado? (El verdadero Somers no esa simpático y nadie le estimaba) No podía explicarse; sólo se podía mentir. Así fué cómo el desgraciado muchacho mintió lo mejor que pudo, pero sin dejar convencido al otro, siendo ello la causa de que una probable amistad se rompiera, pues el «falsificado Somers», era orgulloso a su manera, y detestaba la padantería. Tenía demasiados amigos que escoger, a causa de su popularidad, que hacía se le buscase siempre como huésped.

Quizás no era de mayor importancia lo ocurrido pero Felipe no se sobrepuso a ello del todo, ni pudo salir ya del mal lugar en que le había colocado. Quedó otra vez completamente solo; ni sus compañeros de clase se molestaban en saludarle diciéndole: «¡Hola, compañero Daventry!» Nadie se preocupaba de él, suponiendo que si algún día necesitaba amistad haría algún esfuerzo por obtenerla, en vez de escabullirse como hacía: se juntaría a ellos en sus juegos y deportes o haría algo en ese sentido.

La carta de Margarita llegó cuando había perdido casi la esperanza de recibir de nuevo noticias suyas, y sus palabras «La vida es divertidísima», hicieron temblar sus labios. ¡La vida divertida! ¡La vida era odiosa y humillante! ¡Oh, ser hombre y ser libre! Contaba los días que le quedaban para llegar a su mayoría de edad.

Dentro de pocos días estaría de regreso en Daventry, bajo el gobierno de la fría señora del castillo, contra cuyo veredicto no cabía apelación, y sería obligado a salir a caballo con la baronesita en aquellos corpulentos animales, con dos obesos lacayos detrás que no los perderían nunca de vista. Tendría que jugar al «tennis», con la baronesita también, y ella no sabía jugar. Se vería forzado a pasar largos y aburridos días con ella para no quedarse solo. Después las temidas vacaciones terminarían y tendría que regresar de nuevo al colegio para soportar disgustos y humillaciones.

—¡Cuando sea hombre, cuando sea hombre!... suspiró de nuevo.

Mararita leyó su carta distraidamente, guardándosela en el bolsillo sin darse cuenta de que el muchacho estaba aún pendiente de ella, lleno de admiración y de esperanza, como si fuera su sola áncora y su único amigo.

—¡Pobre muchacho solitario!—exclamó, y, en su alegría de vivir, se olvidó de todo lo concerniente a él hasta que llegó su siguiente y lastimosa carta.

¡Era tan delicioso sentirse independiente, en el camino de la fama y de la riqueza, donde ella creía ya estar! ¡En un año, o dos a lo sumo, ya le demostraría a quel bestia de arriba... ¡Entre tanto semostraría tan glacial como él, y así se daría cuenta pronto de que no era tan joven, tan tosca, sino una mujer digna. ¡Era libre, libre, y la libertad era la cosa más gloriosa de la vida.

Dosé, en cambio, decía que un marido y un hijo eran lo mejor del mundo, pero Dosé era un pequeño animal sentimental; ni sabía lo que la vida significaba, ni lo que era la gloria de una victoria. Las mujeres como Dosé no conocen nada; la lucha no es para ellas; tiene que tomar lo que se les da. Están privadas de lo que realmente constituye la vida, acosadas por la vida familiar. Esta era la opinión de Margarita.

—¡Es horrible!— decía a la amiga con quien discutía en el «Club del Círculo», donde se reunían las mujeres que escribían, y en el que la había presentado la señorita Lister.—Estoy dispuesta, y aún lo deseo, a amar a todos los hombres (excluyendo al ogro), aunque ellos no lo deseen. —Se rió, haciendo una carantoña en el espacio.—Aunque, gracias a Dios, no estoy ligada a ninguno.

¡Yo quisiera estarlo, aunque fuera a un tonto!— respondió sombriamente la señorita Burney. — Me pesa ya estar esclavizada por el trabajo, y me pesan también la soledad y la falta de hogar, con la única perspectiva de una incurable soltería y de mucha penuria en adelante! Si de mí dependiera, no habría en mundo mujer soltera de más de treinta años.

—¡Oh! ¡Treinta años! —dijo Margarita, haciendo siempre carantoñas ante el espejo. A los diez y nueve parece eso el fin de todas las cosas.

—Los treinta años llegan sin que una se dé apenas cuenta, al pasar de los veinte —respondió la señorita Burney.—y yo tengo ya treinta y cinco. Rehusé mi primera oportunidad y nunca tuve otra. ¡Fuí una tonta!—Y miró a Margarita como avisándola.

M.E.C.D. 2016

ALQUILERES

A-1 Habana

MORRO 3 ALTOS

Entre Cárcel y Genios, sala, comedor, seis cuartos, $35.00. A-9897. Informan: M-9871.

SALUD 47 ALTOS

Entre Manrique y Campanario, sala, comedor, 4 cuartos y servicio. En la azotea dos cuartos y servicio. $40.00. A-9897. Informan: M-9871.

TROCADERO 77

Y el 79 altos, entre Blanco y Aguila. Sala, comedor, dos cuartos y servicios. Separados. $25.00. A-9897. Informan: M-9871.

NEPTUNO 237 ALTOS

Entre Marqués González y Oquendo. Amplia casa, sala, recibidor, cuatro dormitorios, comedor al fondo, baño, cocina y cuarto y servicio criados. $40.00. A-9897. Informan: M-9871.

SAN LAZARO 49 altos y bajos

Separadamente, sala, comedor, tres cuartos, baño, en la azotea un cuarto criados con servicio. $27 y $30.00. A-9897. Informan: F-2171.

JOVELLAR 33 Y 35 altos y bajos

Sala, comedor tres dormitorios, baño completo, hall, cocina y cuarto y servicio criados. $32.00. A-9897. Informan: M-9871.

LAGUNAS 75 BAJOS

Sala, comedor, dos dormitorios, baño, cocina. A-9897. Informan: F-2171.

N. 222 Esq. JOVELLAR

Apartamentos con sala, saleta, comedor, tres cuartos y uno criados. $25.00. A-9897. Infroman: F-2171.

SAN MIGUEL 65

Segunda planta, entre Campanario y Lealtad, sala, comedor al fondo, tres dormitorios, baño intercalado, cocina, cuarto y servicio criados. $32.00. A-9897. Informan: M-9871.

CONCORDIA 100

Primer piso, sala, saleta, tres dormitorios, baño, comedor al fondo, cocina y cuarto y servicio criado. $34.00 A-9897. Informan: M-9871.

SAN RAFAEL 63 ALTOS

Entre Campanario y Lealtad, sala, saleta, comedor al fondo, tres habitaciones, baño. $30.00. A-9897. Informan: M-9871.

GALIANO 24 ALTOS

Amplia casa con siete dormitorios, sala, comedor, baño, cocina, dos cuartos altos, servicio y cuartos criados. $65.00. A-9897 Informan: M-9871.

SAN RAFAEL 305 ALTOS

Muy amplios, sala, comedor, cuatro cuartos, baño y servicio de criados. $60.00. A-9897. Informan: M-9871.

HOSPITAL 3 BAJOS

Sala, comedor, tres dormitorios, baño, cocina. $30.00. A-9897. Informan: M-9871. A1

VILLEGAS 78

Se alquilan altos, a la brisa, comedor, cuatro cuartos, baño, cocina. Llave en los bajos, ferretería Capestany Garay and Company. A-1

AGUIAR NUMERO 20, (bajos). Se alquilan, sala, saleta, dos cuartos, baño intercalado, buen patio. Informes, de 9 a 5. Precio: $20.00. A-1

SE ALQUILA EL SEGUNDO piso de la casa, Gervasio número 2, por San Lázaro. La llave, en la bodega. Informes: Telf. M-4213. A-1

EN $26.00 LOS ALTOS de la calle Misión número 15, esquina a Cienfuegos, sala, saleta y tres cuartos. La llave, en los mismos. Telf. M-5503 A-1

SE ALQUILAN: SAN LAZARO 388 y 488, entre Hospital y Espada, casas modernas, sala, dos habitaciones, baño y cocina. $15.00. Llaves informes: San Lázaro 376, entre Aramburu y Hospital, U-5858. A-1

CASAS BARATISIMAS, desde $15.00. Nueva Pilar esquina Manglar, dos, tres y cuatro habitaciones, sala, comedor, baño completo, Llaves, misma casa, altos 1. Informes: Telf. F-2836. A-1

PRADO 88. ALQUILO suntuosos altos de esta espaciosa casas para familias de posición, con todas comodidades. Llaves: Prado 90. Informes: Sr. Manteca, Cuba 76. Telf. A-8903. A-1

ARAMBURU Y ANIMAS. Alquilo, baratísimo, modernos y bonitos pisos altos y bajos, sala, comedor, dos y tres habitaciones, baño y cocina. Informes: Empedrado 49. A-2021 A-1

ALQUILASE: HABANA 104, esquina Obrapía, acabado pintar, sala, saleta, 4 cuartos, comedor, servicios, entrada independiente criados. Llaves, bajos. Ultimo precio, $30.00. A-1

ALQUILO. MONTE 80 esq. San Nicolás 2o. piso, sala, comedor, 3 habitaciones, baño intercalado, cuarto y servicio criado y con su patio. Precio $30.00. Informes: bajos café. Telf. A-4635. A1

CUBA Y SANTA CLARA. Alquilo piso alto, 3 habitaciones, sala, saleta, comedor, cocina, baño intercalado y cuarto y servicios para criados. Informes, allí. Precio: $30.00. Rodríguez Compañía. A-1

ALQUILAMOS CASAS

Carlos III número 201, principal (derecha) y segundo piso (derecha) cuatro cuartos, sala, saleta, comedor y demás servicios. Carlos III número 197, fondo de la bodega (bajos), tres cuartos, sala, saleta, comedor y demás servicios. Oquendo número 40, planta baja, (derecha) y segundo piso (derecha) cuatro cuartos, sala, saleta, comedor y demás servicios. Sol números 21, 23 y 25, segundo piso y tercer piso, cuatro cuartos, sala, saleta, comedor y demás servicios. Precios reducidos. Informan: Telf. A-1752 A-1

EN $28.00: ALQUILO primer piso de Cerrada del Paseo número 1, entre Zanga y Salud, sala, saleta, comedor, 4 cuartos, baño completo. Llaves en el número 16. Informes: Telf. U-4065 A-1

OQUENDO 3-C.

Altos, sala, recibidor, comedor, 4 habitaciones, baño, cocina, lavadero de ropa. Precio: $30.00. Informes: F-2134 A-1

SE ALQUILA: EL PRIMERO y segundo pisos, en Reina 103, esquina a Campanario, compuesto el primero, de siete cuartos, sala, saleta, comedor, una espléndida terraza y demás servicios; segundo piso, compuesto de cinco cuartos, sala, saleta, comedor, terraza y demás servicios. Informes, en los bajos. A-1

ALQUILO: EL NUEVO y moderno segundo piso de Barcelona 2, muy próximo al Capitolio, parques, teatros y principales establecimientos de la Ciudad. Precio módico. Informes Neptuno 113. Telf. M-1774. A-1

SOLEDAD 48 Y 50

Bajos, sala, saleta, tres habitaciones, baño intercalado, cocina y servicios de criados. Precio: $30.00. Informes: F-2134. A-1

CARLOS III 16-C.

Altos y bajos, sala, saleta, cuatro habitaciones, baño intercalado, cocina de gas. Ultimo precio: $34.00. Informes: F-2134. A-1

O'REILLY 90

Altos, sala, recibidor, comedor, cuatro habitaciones, baño, cocina. Precio: $40.00. Informes: F-2134.

ALQUILERES

A-1 Habana

GERVASIO 180

Altos, recibidor, sala, comedor al fondo, seis habitaciones, dos baños, cuarto criados, cocina. Precio: $65.00. Informes: F-2134. A-1

SE ALQUILAN LOS ALTOS de las casas Espada 128 y 130, a media cuadra de Carlos III, compuestos de sala, saleta, tres habitaciones y servicios. La llave e informes: Zanja 128. Taller Acevedo. Telf. U-1287. A-1

CARMEN 4-A., ENTRE Lealtad y Belascoaín. Se alquila el piso alto, tres dormitorios, amplia sala y comedor. Se acaba de pintar. Alquiler: $27.00. Telf. F-1050. A-1

SAN JOSE 107-A., BAJOS. Se alquila la casa con sala, comedor, tres cuartos y servicios. Informes: Rosales y Lavedán. Departamento de Administración de Bienes. Telf. M-6947 A-1

SAN JOSE 107, ESQUINA a Oquendo. Se alquila casa con sala, comedor, tres cuartos y servicios. Informes: Rosales y Lavedán. Departamento de dministración de Bienes. Telf. M-6947 A-1

PRADO 4: ALQUILO esta casa compuesta de planta baja y el piso alto (toda junta), los bajos apropiados para modista o consultoría, y los altos, para familias, con todas comodidades. Llaves: Prado 90. Informes: Sr. Manteca. Cuba 76. Telf. A-8903. A-1

ALQUILO HERMOSOS y frescos altos, Concordia 135, construcción moderna, entre Belascoaín y Gervasio, sala, saleta, 4 cuartos, comedor, cocina, baño intercalado y servicios criados completo. Muy amplios y cómodos. Precio: $45.00. Llave en la misma. Informes: Monte 320. Telf. A-9895. A-1

ALQUILO: MISION 95, sala, comedor grande, 3 cuartos, $20.00; otra interior, sala, 3 cuartos y servicios: $15.00 Informes: Alambique 11. A-1

ALAMBIQUE 9. ALQUILO a $18.00 casas independientes, sala, 3 cuartos, comedor, comodidad. Llave: Alambique 11. A-1

SE ALQUILA MUY BARATA la casa Vigía 11, propia para inquilinato, con seis habitaciones y un departamento con sala, comedor, un cuarto y cocina. A-1

SE ALQUILA muy barata, moderna casa San Joaquín 22, por Velázquez, con sala, comedor, tres cuartos, baño intercalado y cocina de gas. A-1

SE ALQUILA BARATISIMA la casa San Joaquín 26, a media cuadra de Monte, con sala, comedor, dos cuartos y cocina. A-1

SAN MIGUEL 87, BAJOS sala, comedor, 4 cuartos, baño, cocina, Virtudes 104, altos, sala, saleta, dos cuartos, baño, cocina. Telf. I-3436. A-1

JOVELLAR 8, ENTRE Aramburu y Hospital, magnífico segundo piso, sala, saleta, tres grandes habitaciones, baño completo, comedor, cocina, cuarto, servicios criados. Informes, la misma. M-1429 U-2259. A-1

ALQUILAMOS: Casas modernas En La Habana y Luyanó, desde $15.00 en adelante. También una ciudadela de 39 habitaciones en San Rafael esquina Hospital. Llame: U-5215, que le informaremos. A-1

LUZ 76, ALTOS

Independientes, frescos, claros y ventilados, acera de la sombra, 4 habitaciones, sala, recibidor, cocina carbón y demás servicios. Llave e informes: Sol número 42, Mosteiro. Telf. A-2974. A-1

EN BELASCOAIN 26, esquina, por San Miguel, altos Banco Canadá, cerca de todas parte. Para familia estable, un piso fresco, tranquilo, barato, moderno. Portero o bajos. A-1

GANGAS SE ALQUILAN

CON MES ADELANTADO

SALA, SALETA, 5 HABITACIONES, COMEDOR, COCINA, BAÑOS, ETC. EN:

Monserrate 5	$25.00
5. No. 36 entre E y F	50.00
Desamparados 52	25.00

SALA, SALETA, 3 CUARTOS, COMEDOR, COCINA, BAÑO, ETC. EN:

Mayía Rodríguez entre Acosta y O-Farrill	$ 8.00
Omoa 81, entre Alejandro Ramírez y J. del Monte	10.00
J. del Monte 618	12.00
Zequeira 96, entre Patria y Saravia	12.00
Desagüe 20	23.00
Infanta y San Rafael	30.00
San Lázaro 12, bajos	40.00
Concordia 12	45.00
Subirana 44, altos y bajos	20.00
Tejadillo 11, B	30.00

SALA, SALETA, 2 CUARTOS, COMEDOR, COCINA, BAÑO, ETC. EN:

Posible entre Acota y O-Farrill	8.00
Goicuría entre Acosta y O-Farrill	10.00
13 esquina a M	$19.00
Pasaje Infante entre Goicuría y Mayía Rodríguez	8.00
Aguacate 27, altos	20.00
Sta. Irene 88, entre Serrano y Durege	12.00
Sta. Irene 94, entre Serrano y Durege	6.00
Alejandro Ramírez 4	10.00
Cerro y Colón	10.00
13 esquina a M	16.00
Marina 16, letra C	25.00
Cerrada del Paseo 7	18.00
Pasaje Infante entre Goicuría y Mayía Rodríguez	$10.00
Vigía 11	1000
Infanta 110 entre Universidad y Pedroso	20.00
Genios y Morro	$30.00
Velázquez 30, altos	15.00
Peñalver 116 esq. a Subirana	$14.00
Atocha 8 y medio	$11.00

DEPARTAMENTOS CON SALA, HABITACION, COCINA, BAÑO, ETC. EN:

San Lázaro 222-224	$15.00
Arango 57, (Luyanó)	9.00
Lindero 24	9.00
22 No. 24, entre 17 y 19	9.00
C. No. 272-274 entre 27 y 29	9.00

Habitaciones con baño privado en:

Dragones y Amistad	$ 7.00
GARAGES INDIVIDUALES	**$ 4.00**

A-4358 M-6263 M-2096

SE ALQUILA MODERNO piso alto, en Monte 170, compuesto de gran terraza al frente, sala, saleta, cuatro habitaciones, baño intercalado, comedor al fondo, cocina de gas, cuarto y servicios de criados independientes. Informes: Monte 170. Telf. A-2066 A-1

LEALTAD NUMERO 24, bajos, (M. M. Delgado). Se alquila casa con sala, recibidor, ambos muy grandes, cuatro cuartos, baño intercalado, comedor al fondo, cocina y servicios para criados. Informes: Rosales y Lavedán. Administración de Bienes. Telf. M-6947. A-1

ALQUILERES

A-1 Habana

ANIMAS 137, BAJOS, entre Gervasio y Escobar, sala, saleta, tres cuartos, cuarto de baño y demás servicios. Informes: Aguila 213, peletería «La Horma Grande». A1

ALQUILO: EDIFICIO Trocadero 57 esquina Amistad, linda casa, dos habitaciones, sala, comedor decorados, regio baño intercalado, cocina, despensa, lavadero. Informes, en la azotea. A-1

PORVENIR 6, BAJOS, entre Habana y Compostela. Alquilo casita moderna, sala, dos habitaciones, comedorcito, baño completo, cocina, patio. Todo frente a la calle. Precio situación. M-3819. A-1

SE ALQUILAN LOS ALTOS de Neptuno número 16, compuestos de cuatro cuartos, sala, recibidor y dobles servicios. Informes, en los bajos. A-1

PRADO 62, esquina Colón, altos, espaciosa casa para familia larga. Llave e informes en la misma, de 8 y media a 1 y de 2 a 5.

MARINA 19, altos, frente al parque Maceo, sala, comedor, tres cuartos, baño intercalado. Llave de 2 a 5 p. m. $35. Informes, A-6420. A1

MALECON 4, al lado del Unión Club con entrada por San Lázaro 24, altos y bajos, propios para club o familia larga. Llave en la misma. Informes, Obispo 16. A1

LUGAREÑO 3, entre Ayesterán y Almendares, a una cuadra de Carlos III, moderno piso alto, sala, comedor, tres habitaciones, baño completo. Llave en la misma. Informes, Obispo 16. A-6420. A1

VILLEGAS 111. SE ALQUILA primer piso, fabricación nueva, reúne comodidades con sala, recibidor, cuatro habitaciones, baño intercalado, servicios, comedor, cocina gas. Módico precio. Informes: A-9745. A-1

SE ALQUILAN: ESPADA 15, entre Jovellar y Vapor, casas modernas, sala, comedor, 2 habitaciones, baño, cocina, $20.00. Informes: San Lázaro 376, entre Aramburu y Hospital. U-5858. A-1

INFANTA 30 Y 32

Bajos y altos, entre San Rafael y San José. Se alquilan modernas, frescas, todas las comodidades. Informes: Infanta 30, altos. A-1

PISO INDEPENDIENTE PARA OFICINA $35

Se alquila el tercer piso de la casa O-Reilly No. 40, esquina a Aguiar, en el rebajado precio de $35. Servicio de elevador durante el día. Informes en la misma. A1

ALQUILO JOVELLAR 12, entre Aramburu y Hospital, casa moderna, recibidor, gabinete, sala, 3 habitaciones, baño comedor cocina, cuarto criados. Llaves, informes: San Lázaro 376 entre Aramburu y Hospital. U-5858. A-1

HABANA 115. SE ALQUILAN los dos pisos altos, con 19 habitaciones, a precio de situación. Informes: U-4912. A-1

ALQUILO: CUBA 89, BAJOS, primero y segundo pisos, salas, comedor, cinco habitaciones, cocina, baño y doble servicios sanitarios. Llaves, bodega. Informes: Grandes Almacenes «El Número 15», Monte 15. Telf. A-2803. A-1

SE ALQUILA: ESTRELLA 144, bajos, esquina a Gervasio, sala, comedor, 3 cuartos grandes y demás servicios. Informes: San Miguel 202, altos. Telf. U-5051. A-1

SE ALQUILAN: JOVELLAR 53, entre Aramburu y Hospital, casas modernas, sala, 2 habitaciones, baño, cocina, $15.00 con luz. Llaves, informes, San Lázaro 376, entre Aramburu y Hospital. U-5858. A-1

ENSANCHE HABAINA. Alquilo espaciosos altos, terraza, sala, saleta, comedor, pantry, cuatro cuartos, baño intercalado, cuarto, servicios criados, cocina, media cuadra Carlos III. U-4760 A-1

SAN RAFAEL Y RAYO. Se alquilan hermosos apartamentos con vista a la calle. Se componen de sala, comedor, tres habitaciones, baño intercalado, cuarto y servicios criados. $35.00 Elevador día y noche. A1

ALQUILO LAGUNAS 70, sala, comedor, dos habitaciones, cuatro en azotea, con servicios, abundante agua. Verdadera ganga. Véala. Llaves: 76. Informes: Barcelona 9, altos. Telf. M-6596. A-1

ALQUILO: HABANA 15, primer piso, con 4 dormitorios, sala, saleta y comedor y demás servicios. Informes: Rayo 110.

HABANA 25, BAJOS. 3 habitaciones, saleta, comedor y demás servicios. Informes: Rayo 110.

JESUS PEREGRINO 66, con 5 habitaciones, sala, comedor y demás servicios. Informes: Rayo 110. A1

ALQUILO $28. Cárdenas 33 altos, sala, saleta, tres cuartos. Otra en Monte 185 altos $38. Sala, saleta, cinco cuartos, comedor, al fondo. Informan: Monte y San Nicolás, sastrería El Pueblo. Telf. A-5191. A1

EMPEDRADO 49. Alquilo precioso, fresco quinto piso, en moderno edificio, con ascensor, sala, comedor, habitación, baño y cocina. Otro igual en segundo piso. Informes conserje. A-1

A-2 Vedado y Príncipe

4 No. 201, ENTRE 23 Y 25

Tiene sala, comedor, cuatro cuartos, dos baños y cuarto para criados, con servicios. Puede verse de 1 a 5 p. m. Informes en la misma y por Telf. I-6692. A-2

ALQUILO: EN TERCERA, entre E. y F., Vedado, chalet moderno, con portal, hall, sala, comedor, cocina y cuarto de criados, con servicios, en los bajos y cuatro habitaciones, dos baños y terraza, en los altos. Informes: Manzana de Gómez 240. Telf. A-4893. A-2

ALQUILO: VEDADO. Calzada esquina a 14, bajos, con portal, sala, comedor, 3 habitaciones, baño, servicios de criados. Llaves en los altos. Informes: Manzana de Gómez 240. Telf. A-4893. A-2

VEDADO

Quinta entre 4 y 6. Lo más fresco. Piso moderno, baño intercalado, cuatro habitaciones. Llaves, allí. Informes: A-2814. A-2

VEDADO: EN LO MEJOR de la calle 12, número 161, entre 15 y 17, bajos y altos modernos, portal, sala, hall, 3 habitaciones, comedor espacioso, cocina, cuarto y servicios criados, terraza al fondo, amplio y ventilado. Telf. F-1744. A-2

VEDADO. ALQUILO CASA moderna, sala, recibidor, comedor, cuatro cuartos, baño, cocina, servicios criados, 2 esquina 14. Precio de hoy. M-6817 F-5397. A-2

LINEA 77-A., ENTRE 2 y 4, portal, sala, recibidor, cuatro habitaciones, dos baños, patio, traspatio, comedor, pantry, cocina, dos cuartos corridos, garage dos máquinas. M-3193. A-2

ALQUILO: CALLE 17, entre L. y M., los altos número 12, sala, antesala, cuatro habitaciones, comedor, cocina, baño completo, cuarto y servicios criados. Alquiler situación. A-2

VEDADO

QUINTA entre 4 y 6. Lo más fresco. Piso moderno. Baño intercalado. Cuatro habitaciones. Llave allí. Informan: A-2814. A2

VEDADO. BAÑOS 46, entre 19 y 21. Altos modernos, 5 habitaciones, etc., con o sin garage. F-6635, M-2863. A2

ALQUILO: ALTOS MODERNOS, cómodos y ventilados, calle 8 número 11, entre 21 y 23. Puede verse, de 2 a 6. Informes: M-8713. A-2

EDIFICIO calle H número 184, entre 21 y 23, Vedado, modernos pisos al estilo americano, con todo confort, para familias cortas. Alquiler razonable. Informes, el portero. A2

ALQUILERES

A-2 Vedado y Príncipe

ALQUILASE CASA calle 14 número 123, entre 13 y 15, cuatro cuartos, sala, saleta, patio interior y demás servicios. $22.00. Informes: F-4079. A-2

6 ENTRE 15 Y 17, VEDADO: Alquilo casa compuesta la planta baja, jardín, garage para 2 máquinas, entrada al primer piso, un salón, grande, 3 cuartos criados, hall, cocina, despensa y subida criados al primer piso. Primer piso, sala, recibidor, 5 cuartos, 2 baños, comedor, hall y pantry. Segundo piso, 4 cuartos y baño. Precio: $125.00. Informes: Bufete de Arellano. M-3936. A-2

FRESQUISIMOS ALTOS, K. número 164, entre 17 y 19, sala, recibidor, cuatro habitaciones grandes, baño, comedor, cocina y servicios criados. Buena terraza. Informes: Telf. F-5506. A-2

CALLE F No. 14. Se alquilan: los modernos altos a la brisa, calle F. número 14, Vedado, terrazas, sala, comedor, cinco habitaciones, dos baños, pantry, hall central, cuartos y servicios de criados. Informes: F-1377. A2

SE ALQUILAN 2 CASAS, 4 habitaciones espléndidas y amplias, sala, baño intercalado, servicios para criados. Todo decorado. $30.00. Calzada y 18, frente a «La Playita». F-6126. A-2

FRESCO CHALET. Calle 29 número 37, entre E. y F., garage, tres cuartos, baño de lujo y demás comodidades. Informes: I., número 15. Telf. F-1054. La llave en la esquina, 29 y F. A-2

SE ALQUILAN: ALTOS modernos, cómodos y ventilados, calle 8 número 11, entre 21 y 23. Véala, de 2 a 6. Informes: M-8713. A-2

PISO ALTO, ELEGANTE, moderno, Renacimiento Español, 27 número 423, entre 4 y 6, Vedado, 4 cuartos, porch, pantry, garage, etc. Llaves, bajos. $55.00. Informes: M-7245. A-2

MODERNOS ALTOS, terraza cubierta, sala, saleta, cuatro cuartos, baño, comedor, gas, servicios de criados, 21 número 283, entre D. y C. Informes: en la esquina D. Casa madera, Vedado. A-2

ALQUILO MODERNOS bajos, 25 número 347, entre Paseo y A., sala, comedor, tres cuartos, baño intercalado, cuarto y servicios de criados. Telf. F-3646. A-2

CALLE 27, ENTRE 2 Y 4

Número 374, sala, saleta, cuatro habitaciones, baño, cocina de gas y carbón. Ultimo precio: $34.00. Informes: F-2134. Para verse, llame. A-2

SE ALQUILA UN HERMOSO primer piso en 12 y 11, compuesto de tres habitaciones, sala, comedor, recibidor, baño y cocina. Informes: 17 y 12, Vedado. Telf. F-6035. A-2

15 ENTRE 4 Y 6, VEDADO: Alquilo para personas de posición, casa con sala, biblioteca, comedor, 6 cuartos, 4 cuartos de baño, etc. Módico precio. Llaves el encargado de 17 y 4. Casas de Apartamentos. Informes: Sr. Manteca, Cuba 76. Telf. A-8903. A-2

2 NUMERO 3, VEDADO: Alquilo los espléndidos altos de esta hermosa casa, capaz regular familia. Precio muy económico. Llaves: Calzada y 2, edificio «Martí». Informes: Sr. Manteca, Cuba 76. Telf. A-8903. A-2

ALQUILO: CALLE TECERA 381, entre 2 y 4, portal, sala, recibidor, tres habitaciones, comedor, baño completo, cuarto y servicios de criados. Informes: Telf. U-5858. Abierta, de 2 a 5 de la tarde. A-2

ALQUILO ALTOS, QUINTA, entre A. y B., Vedado, sala, saleta, 3 cuartos, baño completo, comedor, cocina gas, calentador, terraza, cuarto, servicios criados. Informes, bodega. Telf. F-6228. A-2

ALQUILO LOS VENTILADOS altos de la calle H, número 223, entre 23 y 25, compuestos de sala, comedor, dos cuartos, terrazas delante y detrás. Precio: $27.00. A-2

A. ESQUINA A 21, ALTOS, sala, cuatro cuartos, hall, saleta, baño intercalado, calentador, cocina, cuarto, servicios criados. Llaves, allí. Informes: Habana 186. Telfs. M-1541 F-1795. A-2

CALLE 19 NUMERO 521, entre 16 y 18, Vedado. Alquilo casitas, sala, dos cuartos, cocina, baño y patio. Muy baratas. Informes: en las mismas. A-2

VEDADO: B. ESQUINA 19, altos, brisa, terraza, sala, 6 cuartos, comedor, baño intercalado, calentador, cocina, servicios. Llave, bajos. Telfs. M-1541 F-1795. A-2

CALZADA Y DOS, EDIFICIO «Martí». Alquilo casas completamente independientes, sala, recibidor, comedor, tres y cuatro cuartos grandes, baño intercalado, lujo, cocina gas, cuarto y comodidades criados. A-2

EN 27 No 388, VEDADO, entre 4-6, alquílanse altos modernos, frescos e independientes, propios para corta familia de refinado gusto. Rebajados. Dueños en los bajos. A2

VEDADO: SE ALQUILAN los altos de la casa Baños esquina a 19. Informarán en los bajos, de los mismos. A-2

JOVELLAR 39, ENTRE M. y N. Alquilo bajos y cuarto piso, altos, casa moderna, con todas comodidades y garage. Véanse de 9 a 12. Informes Sr. Manteca, Cuba 76. Telf. A-8903. A-2

15 ESQUINA A 2, VEDADO. Casa moderna, terraza cubierta, recibidor, sala, comedor, 4 habitaciones, baño intercalado y closet. Habitación criados, cocina, etc. A-2

17 Y 4: VEDADO. ALQUILO cómodos departamento, sala, saleta, tres y cuatro cuartos, baño completo y demás comodidades. Véase al encargado. Informes: Sr. Monteca, Cuba 76. Telf. A-8903. A-2

VEDADO. ALQUILO $34, altos recién pintados, 27 No. 94 entre D y E, acera brisa, con sala, comedor, 5 cuartos etc. Llaves en bajos. Dueño: F-5471. A2

HERMOSA RESIDENCIA, precio situación para numerosa familia o 2 familias, portal, sala, recibidor, hall, 6 habitaciones, 2 baños, habitación criada, servicios, despensa, entrada criados independientes, garage, todo nuevo decorado, puede verse J. 211 entre 21 y 23, altos. A2

H. NUMERO 122, ALTOS, entre 13 y 15. Se alquila, con sala, recibidor, cuarto habitaciones, baño intercalado, hall, comedor al fondo, cocina y servicios de criados. La llave, en la misma: alquiler reducido. Informan, compañía de seguros «El Iris». Empedrado 34. Telf. A-1294. A2

CALLE 10 Núm. 161

Entre 17 y 19. Segunda planta, sala, comedor, dos dormitorios, servicio criados, cocina y terraza. Ultimo precio: $27.00. A-9897. Informan: M-9871.

CALLE 4 Núm. 180

Entre 19 y 21, bajos, sala, comedor, tres dormitorios, baño completo, cuarto y servicio criados, cocina. $40.00. A-9897. Informan: F-2171.

CHALET EN 19 Núm. 420

Entre 6 y 8. Sala, recibidor, comedor, pantry, servicio. En los altos, cuatro dormitorios y dos baños, tiene garage. A-9897. Informan: M-9871.

CALLE 23 ESQUINA a 1

Amplia casa, seis habitaciones. Véala y llámenos. A-9897. Informan: M-9871.

CALLE 19 Núm. 252

Entre E. y F. altos, sala, comedor, cinco cuartos, baño intercalado, cuatro dormitorios y cuarto y servicios criados. $40.00. A-9897. Informan: F-2171. A2

ALQUILERES

A-2 Vedado y Príncipe

CALLE B número 189 entre 19 y 21, Vedado, moderno chalet, jardín, portal, recibidor, sala, comedor, pantry, 5 habitaciones, 2 baños, cuarto y servicios de criados, garage para dos máquinas. Llaves en la misma, al fondo. Informes, Obispo 16 A-6420. A2

EN EDIFICIO "MONTES", Línea número 60 esquina D. Precioso piso esquina. Todas las piezas a la calle. Brisa plena. Vista ideal. Tranquilidad. Véalo. Elevador, portero. A-2

A-3 Cerro y Palatino

SE ALQUILA: SANTA Teresa número 90, con sala, saleta, 3 cuartos, comedor, cocina, baño, patio y garage. La llave en la bodega. U-6901. A-3

ALQUILO BARATA, espaciosa casa, Cerro 482, frente a «La Covadonga», varios cuartos, sala grande, zaguán, patio. Llave, en la ferretería. Informes: Monte 85. A-7795. A-3

$15.00 CASA, CON SALA

Comedor, 3 cuartos, fresca y moderna, San Cristóbal B., altos, esquina a Prensa, Cerro. Llaves en bodega de esquina de Prudencio. Dueño: Daoiz núm. 15. A-3

CERRO: SE ALQUILAN las casas siguientes: Falgueras 10 altos, esquina a Piñera, Sala, saleta, comedor, 4 cuartos, portal amplio, cocina de gas, baño y servicios. Agua abundante. $30.00. Piñera letra A entre Falgueras y Vista Hermosa Sala, comedor, 2 cuartos, patio, cocina y servicios. Se alquila con luz en $20.00. Piñera letra H. entre Falgueras y Vista Hermosa. Sala, comedor, 4 cuartos, cocina y servicios: $25.00. Las llaves donde indican los papeles puestos. Informes: A-5433 de 8 a 12. Propia para numerosa familia se alquila la casa Falgueras 16 altos de la fábrica de Ironberr. Tiene: sala, saleta, 7 habitaciones amplias, cocina de gas y carbón, comedor lujoso y muy grande. Terraza de 500 metros con plantas y flores, cuarto de baño completo. Servicio de criados. Se está acabando de pintar. Agua abundante siempre. Precio: $60.00 Informes y llaves en la oficina de los altos. A-5433 de 8 a 12. A3

A-4 Marianao y sus Repartos

MARIANAO. ALQUILO casa moderna, $16.00 portal, sala, 3 cuartos, lavadero, Avenida Quinta y 7, tranvía próximo «Playa-Buena Vista». San Miguel 4, «Ariete», Díaz. M-4141. A-4

REPARTO COLUMBIA. Alquilo chalet Buena Vista entre Lanuza y Miramar, 1 cuadra del tranvía de Marianao, apéese en Lanuza, jardín, portal sala, 3 habitaciones, comedor, baño intercalado, garage, servicios completos, cocina. Informes, enfrente. Con todo confort. M-8682. Rebajada. A-4

AVENIDA AMERICA Y Aliados, altos. Linda casa moderna, sala, recibidor, baño intercalado, garage, cuarto criado, cocina con calentador. Informan y llave: F-5369.

MARIANAO. LINDA QUINTA en la Calzada. Magnífica casa, espléndido arbolado y en Buena Vista, cerca Colegio Belén, casa buena. F-5557. A-4

SE ALQUILA CASA de dos plantas, cinco habitaciones y demás comodidades, acabada de fabricar. Véala: calle 2 y Tercera, Reparto Miramar. Informes: I-6125. A-4

CHALET QUINTA AVENIDA esquina 20, Reparto Miramar, 5 cuartos, 2 baños, doble portal y garage, pantry, magnífico terreno, etc. Llave, al lado. $90.00. Informes: M-7245. A-4

CHALET COLONIAL, dos plantas, cinco cuartos, dos baños, todas comodidades, 18 entre Séptima y Novena, Reparto Miramar. FO-1661. A-4

LA SIERRA: PRIMERA, entre 4 y 6, hermosa y ventilada casa, jardín, portal, sala, antesala, hall, comedor, 5 habitaciones, baño, jardín y terraza interior, garage, cuartos de criados y servicios. F-1592. A-4

GRAN CUARTERIA. Jesús del Monte, Toyo 258, con 24 habitaciones. Se da barata. Llaves: café, al lado. Informes: A-5650. A4

COLUMBIA: AVENIDA OCTAVA Entre Oficiales y Primera. Alquilo 2 casa, con 4 cuartos, garage. Modernas, cerca Colegio Belén. También cedo una a cambio de cuarto y comida, para una persona. FO-3304. A-4

A-5 J. del Monte y La Víbora

SE ALQUILA PLANTA ALTA, Correa 43, esquina San Benigno, compuesta de sala, comedor, baño intercalado, cinco habitaciones, cocina, terraza y servicios criados. Informes: Telf. A-5540. A-5

ALQUILO CASA, Josefina 5, Víbora, una cuadra Calzada, portal, sala, comedor, tres habitaciones y baño completo, en $18.00. Informes: Telf. I-2897. A-5

SANTA CATALINA, ENTRE Lawton y Armas, se alquilan dos accesorias independientes, acabadas de pintar, con abundante agua. Muy baratas. A-5

SAN MARIANO NUMERO 36, Víbora. Se alquila casa con portal, sala, recibidor, tres cuartos, comedor al fondo, baño, cocina, patio y traspatio; tiene garage. Informes: Rosales y Lavedán. Administración de Bienes Telf. M-6947. A-5

LAWTON NUMERO 27, ALTOS, entre Concepción y San Francisco. Se alquila con sala, comedor, tres cuartos, cocina grande y su correspondiente servicio. Informes: Departameneto de Administración de Bienes, Rosales y Lavedán. Telf. M-6947. A-5

ALQUILO CASA más ventilada de la Víbora, Vista Alegre y Goicuría, portal, sala, comedor, 4 habitaciones, baño intercalado, patio y traspatio, media cuadra Parque Mendoza y dos del cine «Mendoza». A-5

AIQUILO: ESPLENDIDO y fresco primer piso, J. del Monte 227, próximo Puente Agua Dulce, 5 habitaciones, sala, comedor, baño intercalado, terraza y servicios criados. $30.00. M-7450. A-5

VIBORA: EN $23.00 SE ALQUILA la casa Avenida de Acosta número 28, entre Tercera y Cuarta, compuesta de jardín, portal, sala, 5 habitaciones, comedor, baño completo, servicios de criados y un buen patio. Informes: I-6219. A-5

ALQUILO, ARMAS 20, Víbora. Sala, comedor, dos habitaciones y demás servicios. La llave en el 22. Informan: Monte 31. Teléfono XO-1867. A5

ALQUILO HERMOSA CASA, rodeada jardines, Concejal Veiga 26, entre General Lee y Lacret, portal, sala, saleta, cinco habitaciones, dos baños, comedor, servicios criados, garage. Informes: F-5913. A-5

ACABADA DE PINTAR: Se alquilan bapos casa Lawton 50, sala, comedor, 3 grandes habitaciones, baño completo y cocina de gas. Llave e informes, los altos. Telf. M-2225. A-5

LAWTON NUMERO 83. Se alquila casa con sala, recibidor, tres cuartos grandes, baño, comedor, cocina y un gran patio. Informes: Rosales y Lavedán. Administración de Bienes. Telf. M-6947. A-5

SE ALQUILAN LOS ALTOS y bajos de la moderna y cómoda casa de Figueroa y Milagros, jardín, portal, sala, comedor, tres habitaciones, baño, cocina, garage, cuarto y servicios de criados. Informes: A-9992. A-5

CONCEPCION 81, ESQUINA a Lawton, sala, dos cuartos, patio, cocina y servicios, $13.00. Informes: Aguila 213, peletería «La Horma Grande». A-5

ALQUILO: CONCEJAL Veiga 5, entre Estrada Palma y Libertad, casas interiores, baratas, sala, dos cuartos, comedor, baño, cocina y luz. Informes, en la misma. A-5

ALQUILERES

A-5 J. del Monte y La Víbora

SE ALQUILA EL COMODO y bonito chalet de dos plantas, en Figueroa y Milagros, Víbora. Informes: A-9992 A-5

GERTRUDES 29, ESQUINA Segunda, portal, sala, saleta, 5 cuartos, hall, jardín, agua abundante, garage, doble servicio sanitario. Llave en la misma. Precio: $35.00. Informes: A-5418 A-5

MILAGROS B., CASI esquina Jesús del Monte. Sala, comedor, tres cuartos, baño y patio. Informes: Obispo 16. A-6420. A5

10 DE OCTUBRE 58-60

Primeras y segundas plantas, sala, saleta, comedor, baño y tres dormitorios. $25.00. A-9897. Informan: M-9871

SANTA EMILIA 49

Santo Suárez, portal, sala, saleta, hall, tres cuartos, comedor, cocina, patio y cuarto criado. A-9897. Informan: M-9871. A5

ESTRADA Palma 65, altos, entre O-Farril y Lagueruela, Víbora, sala, comedor, tres habitaciones, baño, terraza y cuarto de criados. Llave en los bajos. $25. Informes, I-1318. A5

VIBORA, EN $14. SE alquila la casa Tejar 22, esquina Lawton. Sala, comedor, dos cuartos, baño, cocina, patio. Informan: I-3271. A5

ESTRADA Palma 82, esquina Concejal Veiga, Víbora, moderno chalet, jardín, portal, recibidor, sala, vestíbulo, comedor decorado, pantry, 6 habitaciones, 3 baños, cocina, dos cuartos criados y servicios, garage para 3 máquinas. Llave la misma. Informes, Obispo 16. A-6420. A5

SE ALQUILA AMPLIA CASA, esquina fraile, San Francisco 14, esquina Delicias, sala, comedor, 5 cuartos, cocina y baño. Informes: Fábrica Magnesia Márquez. M-1287. A-5

ALQUILO, ALTOS Y BAJOS, Diez de Octubre 71 y 73: terraza, sala, comedor, 3 habitaciones, baño completo, agua caliente y servicio criado, patio. Precios: bajos $23.00, altos, $26.00. Informan: Monte y San Nicolás, café, teléfono A-4635. A5

A-6 Luyanó

SE ALQUILA EN CONCHA y Guasabacoa, bajos modernos, con portal, sala, dos habitaciones, cocina y servicios, desde $15.00. Informes: Manzana de Gómez 240. Telf. A-4893. A-6

ALQUILO ESPLENDIDA CASA, sala, comedor, tres habitaciones, en $18.00. Justicia y Compromiso, una cuadra Calzada. Informes: Telf. I-2897 A-6

ALQUILO ALTOS Y BAJOS, portal, sala, comedor, tres habitaciones y baño intercalado, a $25.00. Luyanó 217, frente Reparto La Asunción. I-2897. A-6

¡ASOMBRESE! En $15.00 se alquilan los ventilados altos de Santa Ana y Luco, 3 cuartos, sala y saleta. Abundante agua. A-6

CONCHA ENTRE VILLANUEVA y Luco, se alquilan dos casitas, acabadas de pintar. Muy rebajadas. A-6

SE ALQUILA LA esquina de Fábrica y Santa Felicia en Jesús del Monte, para bodega, buena barriada; tiene dos accesorias, se da barata. Informan: Manrique y Estrella, bodega. Teléfono M-5042. A6

$10.00 CASITAS, SALA

Cuarto, patio y servicios independientes, puerta y ventana a la calle de Herrera esquina a Reforma, Luyanó. Bodega de esquina, informan. A-6

VELAZQUEZ Y CONCHA. Se alquilan altos y bajos, compuestos de sala, comedor, tres habitaciones, baño magnífico y cocina. Se dan baratísimos. Informes: Telf. U-1157. Ramón G. Fernández. A-6

A-7 Sto. Suárez y Mendoza

SAN BERNARDINO 24, esquina a Avenida Serrano, mucha vista, frescas casitas modernas con luz, cocina carbón, a una cuadra de los Omnibus de La Habana, a dos de los tranvías Santos Suárez. $10.00, $12.00 y $15.00. M-5172. A-7

SE ALQUILA LA casa calle Lacret No. 117, entre J. Delgado y Goicuría. Jardín, portal, sala, saleta, cinco habitaciones, baño intercalado, comedor, cocina, patio, garage con cuarto alto y servicios independientes. Informan en la misma de 3 a 5. A7

ALQUILO CASAS CON portal, sala, dos cuartos, comedor al fondo, baño intercalado, patio y traspatio a $15.00 Otras más pequeñas a $7.00, $8.00 y $10.00, Calzada Guenos Aires, Paz y Balaguer, Informan: letra K., teléfono A-6366. A7

ALQUILO casa Mayía Rodríguez 8. Pasaje y Libertad. Jardín, portal, sala 3 cuartos, comedor fondo, baño completo, cocina, calentador, patio, Verse 4 a 6 p. m. Dueña: Teléfono U-4280. A7

SE ALQUILA CASA MODERNA, fresca, altos, Juan Delgado esquina Luis Estévez, frente a la línea, con sala, comedor, dos cuartos, baño intercalado, cocina y patio y escalera de marmol. La llave: Luis Estévez letra C. Telf. A-1706. A7

SE ALQUILA. SANTA Emilia 17. muy barata. Véala de 5 a 6, moderna, grandes comodidades. Informes: A-3480, I-7292. A7

SE ALQUILAN BONITOS altos a la brisa, acabados de pintar, de la casa calle Cortina entre Santa Catalina y San Mariano. Jardín, portal, sala, recibidor, comedor, cuatro cuartos, baño intercalado, cuarto y servicio criados. Cocina de gas y carbón, con calentador, agua abundante, alquiler barato, con buenas referencias. Informan en los bajos. A7

¡VILLA AMALIA!

Luis Estévez entre J. B. Zayas y Cortina, moderna casa, pardín, portal, sala, recibidor, gabinete, hall central, 4 habitaciones, 2 baños intercalados, comedor, pantry, cocina, cuarto y servicios criados, patio y garage. Verse, 3 a 6. $30.00. M-1926. A-7

B-1 Casas-Apartamentos

EN MALOJA 87, CERCA San Nicolás. Alquilo nuevos apartamentos exteriores compuestos sala, dos cuartos, cocina y baño completo, hay teléfono. Precios rebajados. Mucha moralidad. B-1

J. ESQUINA 21

Entrada Vedado. Apartamentos nuevos, lujosos, fresquísimos, sala, comedor, dos dormitorios, hermoso baño intercalado, etc. Económicos. Véalos antes de mudarse. Pregunte por Avelino. B-1

GALIANO Y SAN RAFAEL, altos del café La Isla, se alquilan apartamentos y habitaciones, un apartamento en la azotea, esquisita comida. B1

EDIFICIO «AGUIAR», Industria 72 y medio, entre Animas y Trocadero, hermosos apartamentos dos habitaciones y baño completo, luz, limpieza, teléfono, agua caliente y ascensor, día y noche, vigilancia nocturna. Solo personas de moralidad. Precios módicos. B-1

APARTAMENTO
DESDE $16.00
PALACIO DIAZ BLANCO
BELASCOAIN 120
Entre Clavel y Antonio Díaz
THE TRUST COMPANY OF CUBA
DEPARTAMENTO DE BIENES
Obispo 53. M-6917
B-1

CALLE K. NUMERO 200, entre 21 y 23, Vedado, acera de la brisa, apartamentos con sala, comedor y cuarto, cocina y servicios, $11.00 y $15.00. Informes en la misma. B-1

ALQUILERES

B-1 Casas-Apartamentos

8 Y 19, VEDADO

F-6635. Precios de Verano. Apartamentos modernos, 1, 2, 3 y 4 locales, luz, teléfono, Frigidaire, radio, agua caliente, garage, piscina y restaurant. B-1

Viva y eduque sus hijos en Miami

Casa cubana. Pensión completa, cuarto con baño y comida, 2 personas, $15. Una sola persona, $10, a la semana. Magnífica oportunidad para estudintes de bachillerato, comercio o de estudios universitarios que deseen seguir los cursos de las escuelas oficiales, (matrícula gratis). Para informes, teléfono F-2009, por escrito, señora F. R. de Chacón. 1358, Pennsylvania Ave. The Mildred Apartments. Miami Beach. Florida.

EDIFICIO "ARBOS"

Oquendo 18 ent. San Rafael y San Miguel, apartamentos de 2 habitaciones, buen baño, cocina, luz y elevador, día y noche, a $14, $16, $18, $20 y $25 mensuales. Se exigen referencias. B1

B-2 Naves y Locales

MAGNIFICO LOCAL. Propio para establecimiento, con armatostes y enseres. Se da muy barato. San José y Quiroga. La llave, en la misma. Telf. U-1157. B-2

ALQUILO: O-REILLY 106 y 108, edificio cuatro plantas, antigua casa Harris Bros. Entrada por O-Reilly y por el fondo. Informes: Manzana de Gómez 240. Telf. A-4893. B-2

ALQUILO: EN LUZ Y OFICIOS, local de esquina, propio para establecimiento, con varias divisiones y servicios. Informes: Manzana de Gómez 240. Telf. A-4893. B-2

LOCAL O-REILLY 94, entre Bernaza y Villegas. Llaves en 96. Telf. F-3417. B2

SI DESEA ABRIR UN BAR, café o bodega, vea la esquina de Villanueva y Santa Ana. Preparada para abrir. B-2

ALQUILO: Para establecimiento la esquina de Compostela y San Isidro, tres puertas por San Isidro, dos por por Compostela. Barato y con poco dinero se puede establecer. Véala. B-2

PARA CARNICERIA: Se alquila esquina de Animas e Industria. Tiene un cuarto anexo. Informes: Rosales y Lavedán. Administración de Bienes. Telf. M-6947. B-2

PRADO 11. ALQUILO los bajos, propios para comercio. Llaves: Prado 90. Informes: Sr. Manteca, Cuba 76. Telf. A-8903. B-2

PRADO 55. ALQUILO esta casa, propia para establecimiento. Llaves e informes: Sr. Manteca, Cuba 76. Telf. A-8903. B-2

LEALTAD NUMERO 100, esquina San Rafael. Se alquila local amplio, para carpintería o cosa análoga, en precio muy barato. Llaves, informes: Cuevas. Gran Hotel. M-9896. B-2

ALQUILO: SOL 13, entre San Pedro y Oficios, espléndido local, propio para fonda, almacén o industria. Se da por lo que den. M-7450. B-2

LOCALES COMERCIO

Acosta y Compostela: varios propios para bodega, sedería, dulcería, ferretería, frutería, café, lechería, etc	$15.00
Zulueta 32: varios por Zulueta, por el Pasaje y de esquina, magníficos para librería, tintorería, frutería	15.00
Velázquez y Cueto: local espacioso propio para establecimiento	20.00
Concordia 12 bajos: local espacioso con servicios al fondo	30.00

A-4358 M-6263 M-2096

UN LOCAL acreditado para barbería u otro negocio. Calle 23 y H. Su precio: $20. Informes: Telf. F-3417.

LOCALES

Galiano 24. 26. Propios para casa de modas, ferretería.

Oficios 28, esq. Amargura, para almacén, establecimiento o pequeña oficina con almacén.

San Ignacio 76 esq. Tte. Rey, propia para tienda criolla, almacenaje, etc.

HAGA SU PROPOSICION
A
THE NATIONAL CITY BANK OF NEW YORK
Departamento de Bienes
A-9897—M-9871
B2

PADRE VARELA 66

Local propio para zapatería, sastrería o tienda, con tres habitaciones, cocina y servicios. Informes: F-2134. Precio: $50.00. B-2

SAN LAZARO 279

Gran nave para taller o industria, en los altos, 4 habitaciones. Se admiten proposiciones. Informes: F-2134. B-2

SE ALQUILAN

Magníficas naves o locales. Alquilamos, propios para industrias o almacenes, con desviadero de Ferrocarril, en la Calzada de Concha y Marina. También alquilamos y vendemos terrenos, muy bien situados y cruzados por desviaderos, en la misma dirección. Todo a precios sumamente bajos. Para informes: Telfs. X-2819 X-2629 Compañía de Maderas «Gancedo». B-2

NAVE PROXIMA a desalquilarse. Alquilo sin pretensiones de 280 metros, Antón Recio 2-A., entre Monte y Tenerife. Informes: Belascoaín 625. Preguntar por Gottardi. B-2

SE ALQUILA ESQUINA con armatostes, propios para bodega, botica o efectos de automóviles, en Avenida de Columbia número 2, Reparto Buen Retiro. Precio: $15.00. Informes: A-4997 B-2

GRAN LOCAL MUY BARATO

Zulueta 71 esquina Dragones, adaptado para comercio 500 metros. Alquilo todo o parte y admito proposiciones. Informes en la misma de 2 a 4. Telf. U-3810. B2

CALZADA Y DOS: (Edificio «Martí»). Alquilo local para comercio. Precio muy económico. Vea encargado. Informes: Sr. Manteca, Cuba 76. Telf. A-8903. B-2

BELASCOAIN NUMERO 10, casi esquina Neptuno. Se alquila para comercio, salón 480 varas. Si quiere con armatostes, en precio razonable. Llaves, informes: Cuevas. Bernaza 39. B-2

ALQUILO: PARA ALMACEN o depósito, Cuba 96, casi esquina a Muralla, 600 metros. Alquiler: $30.00, casi regalado. La llave en los altos. Informes: Grandes Almacenes «El Número 15». Monte 15. B-2

B-3 Departamentos

ALQUILO: VICTOR MUÑOZ 53, departamentos de $6.00, $7.00, $8.00, $10.00, sala, cuarto, luz, cocina comedor. B-3

VEDADO: ALQUILO LINDISIMO departamento o habitación, comida si se desea. Barato. Familia honorable Casa moderna. Telf. F-3627. B-3

CALLE K. NUMERO 5, entre 9 y 11, Vedado. Se alquilan Departamentos números 3 y 5 de esta casa, con sala, recibidor, cuatro cuartos, baño intercalado, comedor al fondo, pantry, cocina y demás servicios. Garage, si se desea. Informes: Rosales y Lavedán, Administración de Bienes. Telf. M-6947. B-3

ALQUILO, DEPARTAMENTO casa particular, absoluta moralidad. Consulado 100 altos (Préstamos). B3

ALQUILERES

B-3 Departamentos

SE ALQUILA BARATO un departamento de tres habitaciones, con balcón a la calle, tiene lavabo, luz y entrada independiente. Monte 209, entre Rastro y Belascoaín. B-3

DEPARTAMENTOS; 17 número 536, cerca Colegios «Teresiano» y «Escolapios», sala, comedor, dos habitaciones, baño todos exteriores. Telf. F-5557 $15.00 y $20.00 mensuales. B3

GERVASIO 96, ESQUINA Neptuno. Departamentos especiales para familias, con cocina, baño y servicios en ellos. Baratos, cómodos. Informes, el encargado. B-3

BERNAZA 65, CASI esquina a Muralla, alquilo departamentos desde diez a dieciseis pesos. Informa la encargada. Teléfono F-5950. B3

B-4 Habitaciones

SE ALQUILAN EN casa de orden buenas y bien ventiladas habitaciones a hombres solos con o sin muebles. Precios situación. O-Reilly 5. B-4

COMPOSTELA 69, ENTRE Lamparilla y Obrapía, casa particular. Alquilo una espléndida habitación moderna, con luz a matrimonio decente. Precio de situación. Moralidad absoluta. Teléfono: M-8177. B-4

Línea 91 esquina a 6

Vedado. Alquilo hermosísima, lujosa habitación con baño. Caben cuatro personas. Otra, fresquísima propia matrimonio. Casa honrable. Magnífica comida. Precio reducidísimo. Telf. F-5632. B-4

HABITACIONES: SAN RAFAEL 27, entre Galiano y Aguila, frente a «El Encanto». Precios módicos. Informes, en la misma. M-9643. A-4454 B-4

CASA DE CORTA FAMILIA. Alquila fresca, hermosa habitación, muebles, comida, si desea, baño completo intercalado. Carlos III 12, sexto piso 602. Edificio «Providencia». Hay elevador. B-4

AMISTAD 94, ALTOS, entre San José y Barcelona, habitaciones frescas, lavabo agua caliente, baños modernos, cocina. Casa de orden. Telf. M-3867. B-4

AMISTAD 15, ALTOS

ENTRE NEPTUNO y Concordia. Espléndidas habitacinoes, con todo el confort. Si lo desean excelente comida y muebles. Precios reducidísimos. Casa moralidad. Nuevos dueños. B-4

EDIFICIO «CATEDRAL». Casa para familias honorables. Hay ascensor, agua abundante. Habitaciones y departamentos muy frescos. Visitando este edificio ningún otro le gustará después. Empedrado número 4. B-4

AGUACATE 30, SEGUNDO piso, una habitación amueblada para una sola persona, casa particular, vista a la calle. Más informes, en el Telf. M-9450. B-4

DESDE **$4** ZULUETA No. 32 HABITACIONES SOLO MORAL ABSOLUTA

LAMPARILLA 72, ESQUINA Villegas. Se alquilan habitaciones y departamentos, vista a la calle, frescos. Informes, en la misma. B-4

REGIAS HABITACIONES

EDIFICIO Alvarez, Obrapía 99, esq. Bernaza, una cuadra Parque Central. Lo más céntrico de la ciudad. Sin molestias ni costo alguno, llega siempre a tiempo a sus labores. Alquilo regias y frescas habitaciones con o sin muebles; agua caliente y fría; teléfono. Lema de su propietario: Ofrecer el mejor servicio, higiene y orden. Infórmese directamente con su propietario, Sr. Victoriano Alvarez. Precios módicos, 10, 12, 14, 16 y 18 pesos mensuales. Espléndidas comida, abonados desde $10 mensuales. B4

EDIFICIO
CARREÑO
MARINA E INFANTA
M-2096 U-6066
$8 HABITACIONES BAÑO Y LUZ TODA LA NOCHE
TAMBIEN GANGA
DEPARTAMENTOS
DOS HABITACIONES BAÑO Y COCINA
$25
ELEVADORES
DIA Y NOCHE

GANGAS

HABITACIONES DESDE

Aguila 66	$6.00
Alejandro Ramírez 4	5.00
Atocha 8½	4.00
Ayesterán 12	5.00
Cárcel 15, ent. Prado y Morro	5.00
Castilo 62	4.00
Cerro 561	6.00
Cerro 817, esq a Sta. Teresa	3.00
Cerro y Colón	6.00
Concepción 56	4.00
Cuba 1 y 3	4.00
Cruz del Padre 2-6	$4.00
Damas 7	5.00
Empedrado 20	5.00
Esperanza 117 y 119	5.00
Flores y San Bernardino	3.00
H entre 5 y 7	7.00
Habana 111	6.00
Maloja y Xifre	5.00
Inquisidor 31	4.00
J. del Monte 344	5.00
Lealtad 155	5.00
Marina 5	5.00
Martí 69, Marianao	4.00
Monserrate 5	6.00
Muralla 20	$5.00
O-Reilly 1[illegible]	6.00
O-Reilly 72	6.00
Palatino 15 esq. a Esperanza	3.00
Peñalver 116	6.00
Revillagigedo 70	5.00
Salud 129	$4.00
San Bernardino 32-36	4.00
San Bernardino 93	3.00
San Ignacio 25	4.00
San Rafael 174	5.00
Velázquez 91	4.00
Vigía y Cerrada	3.00
Zanja 111-115	5.00
Zequeira 96	4.00
Cruz del Padre 2-6	3.00
Luyanó 72	6.00

A-4358 M-6263 M-2096

ALQUILO HERMOSAS y frescas habitaciones, con lavabo de agua corriente, baños agua caliente y fría, luz y teléfono. Precios de situación. Aguila 155. Telf. A-6699. B-4

VEDADO: H. NUMERO 128, entre 13 y 15. Señora honorable alquila habitación con comida y todo servicio. Puede verse a todas horas. Telf. F-3018. B4

SINTONICE LA ESTACION CMW
El DIARIO Hablado
Se trasmite todos los días
A las 7.30 a. m., 1 p. m. y 6 p. m.

M.E.C.D. 2016

ALQUILERES

B-4 Habitaciones

BARATAS, HERMOSAS Y FRESCAS HABITACIONES POR LO QUE OFREZCAN

Se alquilan habitaciones muy baratas y un apartamento con dos habitaciones en Maloja número 1, esquina a Monte y Aguila, con vista a la calle, en $6.00, $8.00, $9.00, $10.00 y $12.00. La llave en la misma. Informes: Edificio «Bacardí», Apartamento 401. De 10 a 12 a. m., y de 3½ a 5½ p. m. Telf. A-7830, Francisco Torres. B-4

B-5 Casas de Huéspedes

GRAN CASA DE HUESPEDES «La Isla», Monte 53, entrada por Factorías, amplias y frescas habitaciones con lavabos, agua fría y caliente, excelente comida. Precios moderados. Absoluta moralidad. Se admiten abonados. B5

B-6 Hoteles

IDEAL ROOM
PRADO 93-B., (POR PASAJE)
Hotel frente Capitolio. Tenemos apartamentos y habitaciones, baño agua caliente, muebles y todo servicio. Limpieza esmeradísima. Precios con comida, para matrimonio, desde $35.00. Visítenos, no perderá el tiempo. No se admiten señoras que no sean de moralidad. B-6

THE SAVOY
F. Y 15, VEDADO
TELF. F-6616
Situado en un lugar alto del Vedado, con fácil y frecuente comunicación con la Ciudad y Repartos; rodeado de jardines, con 600 metros de hermosos portales. Las habitaciones tienen ventilación directa. Teléfono, closet y baño particular, con agua fría y caliente. Precios moderados, incluyendo tres excelentes comidas, bien seleccionadas, al servicio en mesas separadas, para cada familia. B-6

TROTCHA. EL DECANO de los hoteles del Vedado. Rodeado de hermosos jardines. Ideal para familias. Habitaciones con desayuno, almuerzo y comida, desde $25.00 mensuales, por persona. F-1076. B-6

HOTEL "TORREGROSA"
Compostela 65, esquina a Obrapía. El preferido por familias de La Habana y del Interior. Habitaciones confortables con baños privados, agua fría y caliente, excelente comida. Precios muy reducidos. Elevador día y noche. B-6

SE SOLICITAN

S-1 Criadas y Criados

SE NECESITAN UN JOVEN español para criado de mano, sueldo, $27.00 y una criada, para las habitaciones, $20.00. Informes: Compostela 58. S1

S-2 Cocineras y Cocineros

SE SOLICITA UNA española joven, para cocinar y limpiar. Virtudes 167, altos entre Gervasio y Belascoaín. S2

S-6 Choferes

SE NECESITAN UN CHOFER y un criado de mano, español, que tengan recomendación, sueldo, $35.00 el chofer y $25.00 el criado. Compostela 58. S-6

S-11 Agentes y Socios

SOLICITO VENDEDORES activos a comisión, que estén relacionados con propietarios de automóviles, para la venta en la Ciudad, del mejor acumulador. Informes: Reina 12, garage. S-11

S-12 Solicitudes-Varias

SOPRANO. SOLICITA Srta. pianista que acompañe clásico, oportuniad viajar, escriba dando informes a X. X. Dpto. Clasificados DIARIO DE LA MARINA. S12

SE SOLICITAN SEÑORAS y señoritas, que deseen ganar de $1.00 a $2.00 diarios. Para informes: Sr. M. Gómez Morales, de 2 a 3 p. m., en Genios 15, bajos, entre Consulado y Prado. S-12

SOLICITO MATRIMONIO sin hijos, trabajador, para encargado de una ciudadela. Monte y Someruelos, café. Pregunten por Cuenya. S-12

¿DESEA UD. GANAR dos pesos diarios? Trabajo de oportunidad para personas serias de ambos sexos, con referencias. Sr. García. Industria 118, bajos, entre S. Miguel y Neptuno. S12

SE OFRECEN

X- Agencias de Colocaciones

«LA AGENCIA MARQUEZ», le ofrece cocineras, criadas, manejadoras, lavanderas y toda clase de servidumbre del país y extranjeras, con referencias y rapidez. Telf. F-3038. C. y Calzada, Vedado. X.

«LA UNION» CENTRO de Colocaciones, de Marcelino Menéndez, 25 años de establecida. La única que en cinco minutos facilita todo el personal con buenas referencias. Llamen: A-3318. X.

"LA MATANCERA"
A-7740: Sirve rápidamente cocineras, criadas, toda clase de servidumbre y empleados de ambos sexos, con referencias. Calle Sol 111. Servicio permanente, a todas horas. X.

X- Agencias de Colocaciones

LA INTERNACIONAL
M-2579. Manejadoras, cocineras y toda clase de servidumbre, del país y extranjeras. Servimos únicamente con referencias. Servicio inmejorable. Progreso 23 y 25. X.

«LA MILAGROSA». M-5241. Ofrece cocineras y criadas del país y extranjeras, de ambos sexos, con referencias; cocineros, criados de mano, camareros, choferes y mensajeros. X.

SEÑORA RODRIGUEZ: X-2045. Para toda clase de servicios, personal competente, blanco, de color, extranjeros, referencias, dormir colocación. Calzada de Güines 104 y Ulacia. X.

SE OFRECEN

O-1 Criadas y Criados

SE DESEA COLOCAR una muchacha española de criada de manos o cuartos, sabe coser, es de confianza, va a los repartos y al campo, tiene buenas referencias. Teléfono M-4167. O1

MUCHACHA ESPAÑOLA desea colocarse de criada de manos o para cocinar y limpiar. Teléfono F-6231. O1

DESEA COLOCARSE una joven española para cuartos o criada de manos. Sabe cumplir con su obligación. FO-1001. Tiene buenos informes. O1

SE DESEA COLOCAR una joven española para muchacha de cuarto o de comedor, sabe servir a la rusa, ha trabajado en casa fina; tiene buenas referencias. Informan: teléfono I-2845 O1

SE DESEA COLOCAR UNA muchacha española, lleva tiempo en el país, para criada de manos o siendo corta familia para todo. Informan: Telf. A-2991. O1

SE DESEA COLOCAR joven española, para criada de mano, siendo corta familia, para todo; sabe su obligación y tiene referencias. Telf. X-3075 O-1

SE DESEA COLOCAR una muchacha española, para criada de mano o manejadora; tiene referencias. Telf. F-3499. O-1

DESEA COLOCARSE español, de criado de mano, portero o sereno; tiene buenas referencias de las casas que trabajó, va al campo.o Telf. M-5246. Ramón. O-1

SE DESEA COLOCAR una muchacha española, de criada de mano o comedor; tiene referencias, sabe su obligación. Telf. U-6861, bodega. O-1

JOVEN ESPAÑOLA se coloca para criada de mano o comedor, es formal y sabe trabajar; tiene buenas referencias. Informes: U-7030. O-1

JOVEN ESPAÑOLA, desea colocarse de criada de mano o manejadora, en casa de moralidad, sabe cumplir con su deber, Telf. I-6234. O-1

SE COLOCA ESPAÑOLA para criada de mano o para cuartos, sabe repasar ropa; tiene recomendaciones. Informes: M-1012. O-1

DESEA COLOCARSE UNA joven española de criada de manos, es muy trabajadora y muy limpia, desearía buena familia, lo mismo se coloca por $10 que por $15. Teléfono U-7084. O1

SE OFRECE CRIADA austriaca de buena presencia, sabe servir mesa a la rusa, tiene buenas referencias. Telf. A-3343. O1

DESEA COLOCARSE joven de color, de criada; tiene buenas referencias. Telf. U-6790. O-1

SE DESEA COLOCAR una joven española, para criada de mano o de comedor, es formal y tiene buenas referencias. Llamen: Telf. A-5867. O-1

MUCHACHA JOVEN, española, que lleva poco tiempo en el país, desea colocarse para criada de mano, cuartos o comedor, sabe coser; tiene buenas referencias y quien la represente. Informes: Cuba y Muralla, (café). Telf. M-4043. O-1

SE OFRECE CRIADA de mano española o para manejadora; tiene buenas referencias y está acostumbrada a trabajar de todo. Telf. A-3343. O-1

SE DESEA COLOCAR una muchacha española para criada de mano y manejadora, es cariñosa con los niños; tiene referencias. Telf. A-6313. O-1

CRIADO ESPAÑOL, desea colocarse en casa particular, es limpio y formal, sabe hacer cocktails, no le importa ir al campo y tiene magníficas referencias; no tiene pretensiones. Informes: Telf. FO-2612. O-1

DESEA COLOCARSE una joven inglesa, para criada de mano, manejadora, limpiar o lavar. Llame: Lylia, I-7281. O-1

DESEA COLOCARSE una joven española, buena criada de mano, o para manejadora o habitaciones; tiene referencias de buenas casas. Telf. A-4792. O-1

SE DESEA COLOCAR una española para criada de manos o de cuartos: entiende de costura, sabe lavar ropas finas y planchar; tiene recomendaciones donde trabajó. Teléfono F-3025. O1

JOVEN ESPAÑOL DESEA colocarse de criado de manos acostumbrado a servicios finos, sabe servir a la rusa. Tiene quien lo garantice de las casas donde ha trabajado. Telf. F-2567. O1

SE OFRECE UN buen criado de manos con buenas referencias. Informan F-6136. O1

DESEA COLOCARSE una joven española de criada manos o manejadora o los quehaceres de un matrimonio, no le importa salir fuera. Tiene referencias. Telf. I-2793. O1

SE OFRECE PARA habitaciones y coser, muchacha española acostumbrada a trabajar en buenas casas y da referencias de saber servir fino, sabe vestir, atender y planchar la ropa de una señora. Teléfono: M-7789. O1

DESEA COLOCARSE UNA muchacha española para cuartos y cocinar, tiene buenas referencias. Teléfono: I-7444. O1

DESEAN COLOCARSE dos jóvenes españolas, una criada de mano o manejadora, la otra, para cuartos, sabe coser; las dos tienen referencias de buenas casas. Telf. A-4792. O1

SE OFRECE MUCHACHA española, sirve perfectamente comedor; otra, sabe coser bien, lavar ropa fina o manejadora; tiene buena presencia y referencias. Telf. M-7122. O-1

DESEA COLOCARSE criado de manos peninsular, joven, experimentado en todo, esmerado servicio, sin pretensiones, y con referencias de buenas casas: voy a cualquier punto. Telf. A-4792. O1

JOVEN JAPONES, desea colocarse de criado de mano, muy práctico en todos servicios, entiende también de jardín; tiene referencias. Telf. A-9814 Preguntar por Antonio Yagura. O-1

SE OFRECE UNA ESPAÑOLA para criada de mano, es formal, sabe su obligación; y en la misma, otra para manejadora; tienen buenas referencias. Telf. U-5908. O-1

ESPAÑOLA JOVEN. Se coloca para habitación y coser o para todo el servicio de corta familia. Informan: A-5394. O1

SE DESEA COLOCAR una española de criada de mano o manejadora, sabe servir a la rusa y tiene buenas referencias. Telf. F-6166. O-1

SE DESEA COLOCAR una joven española de criada de mano o manejadora; tiene buenas referencias y quien la garantice, quiere casa de moralidad. Telf. A-2454. O-1

CRIADO JOVEN ESPAÑOL, desea colocarse, es limpio y formal, sabe cumplir con su obligación y no tiene pretensiones; tiene magníficas referencias. Informes: Telf. FO-2612. O-1

SE DESEA COLOCAR una joven para criada de manos o cuartos, es limpia y ordenada, sabe cumplir con su obligación; tiene referencias. Teléfono U-8239. O1

SE DESEA COLOCAR una joven española, para criada de mano o de cuartos; tiene buenas referencias. Informes: M-5097. O-1

SE DESEA COLOCAR una muchacha de color de criada de manos o cocinar y limpiar. Duerme fuera. Teléfono M-5492. O1

UNA MUCHACHA ESPAÑOLA, desea colocarse para cuartos y repasar o para todos los que haceres de una casa chica. Informes: Telf. F-6275. O-1

DESEA COLOCARSE una joven española de criada de mano o para cocinar y limpiar; tiene buenas referencias. Telf. F-5572. O-1

O-2 Cocineras y Cocineros

DESEA COLOCARSE una cocinera, tiene buenas referencias, entiende de su oficio, no duerme en la colocación. Amistad 92. Telf. M-2110. O2

MUCHACHA ESPAÑOLA, desea colocarse de cocinera, repostera, sabe cocinara la clolla y española, es cumplidora, hace plaza si se desea, duerme fuera. Telf. FO-2667. O-2

UNA JOVEN ESPAÑOLA, desea colocarse para cocinar y limpiar para corta famalia. Telf. M-6716. O2

SE DESEA COLOCAR una joven española, para cocinar y limpiar a matrimonio solo o de cocinera, es formal y tiene buenas referencias. Informes: U-6695. O-2

DESEA COLOCARSE una española de mediana edad para cocina o todo siendo corta familia y de moralidad, sabe algo de repostería, buenas referencias, llamen al teléfono A-8582. Aguila 164. O2

SE DESEA COLOCAR una buena cocinera española de mediana edad. tiene buenas referencias, Calle 14 No. U. 11 entre Línea y 11, Vedado. Teléfono F-4305. O2

JOVEN COCINERO, chino, desea colocarse para casa particular, sabe cocinar criolla, americana, repostería, pastelería; tiene buenas referencias. Llame: Guillermo Ha Kuang. A-6156, Compostela 37. O-2

SE OFRECE JOVEN ESPAÑOLA de buena presencia para cocinar y limpiar o criada de manos o cuartos. Informes: FO-2195. O2

UNA ESPAÑOLA, de mediana edad, se desea colocar, para cocinar y limpiar a corta familia, cocina a la criolla y española, duerme en la colocación; tiene buenas referencias. A-0506 O-2

DESEA COLOCARSE muchacha española, para cocinar, siendo corta familia, no le importa limpiar y cocinar; tiene buenas referencias. F-4678 O-2

JOVEN ESPAÑOLA, desea colocarse en casa de moralidad, para cocinar y limpiar y manejadora, cuartos o comedor; tiene muy buenas referencias. U-6811. O-2

SE OFRECEN DOS JOVENES españoles, uno para cocinar y otro para chofer, prácticos en sus giros, prefieren casas de comercio o particulares, si son buenas. Telf. U-7707. Guisande. O-2

SE OFRECE UN JOVEN cocinero, repostero excelente, asiático, cocina muy práctico criolla, española, cumple con su obligación; tiene buenas referencias de casa particular. Informes: U-6983. O-2

JOVEN COCINERO, asiático, desea colocarse casa particular, comercio, cocina española, criolla, americana y repostería; habla castellano correctamente; buenas referencias. Telf. U-6733. O-2

SE OFRECE ESPAÑOLA, sabe cocinar y limpiar; tiene buenas referencias. Informes: X-2260. O2

BUEN COCINERO REPOSTERO desea colocarse en casa particular, sabe cocinar a la criolla y española. tiene referencias de casa particular. Informan: M-4649. O2

DESEA COLOCARSE una joven española para cocinera o criada de manos, sabe cumplir con su obligación; tiene referencias. Teléfono F-1408. O2

SE DESEA COLOCAR UNA joven española para cocinar y limpiar; sabe trabajar; tiene recomendaciones de las casas que ha estado trabajando. Informan en el teléfono M-2563. O2

DESEA COLOCARSE UNA buena cocinera española, sabe cocinar a la española y a la criolla y americana. Sabe hacer dulce, tiene buenas recomendaciones. Telf. F-6442. O2

JOVEN ESPAÑOLA, desea colocarse casa de moralidad, para cocinar y limpiar y manejar, cuartos y comedor. Muy buenas referencias. U-6606. O2

COCINERO FINO, REPOSTERO, asiático, desea colocarse casa particular, cocina perfectamente a la criolla, española y francesa, muy limpio y formal, sabe cumplir con su obligación, y tiene buenas referencias. M-5025. O2

COCINERO REPOSTERO, español, 29 años edad, desea colocarse en casa particular, cocina criolla, española, francesa e italiana, hace toda clase de dulces y helados. Ha estado tres años en casa del doctor Claudio Mendoza; un año en casa del señor Pepnino; 18 meses en casa del señor Calzadilla; duerme en la colocación, sin pretensiones. Somerue los No 3. A-3497. O2

COCINERO, REPOSTERO, francés, de color, cocina criolla, española y americana, hace toda clase de dulces, desea colocarse: tiene inmejorables referencias. A-3070. O-2

DESEA COLOCARSE una señora peninsular, de mediana edad, de cocinera; tiene recomendaciones, sabe cocinar bien y desea casa formal. Telf. M-4007. Bodega «La Gloria». O-2

COCINERO SIN PRETENSIONES, se ofrece para casa particular, se adapta a la situación. Avise: M-6877. Pregunte; Cándido. Si no estoy, deje dirección para ir en seguida. O-2

SE DESEA COLOCAR joven española, para cocinar, no le importa ayudar a la limpieza, sabe toda la repostería; tiene buenas referencias. Telf. M-3867 O-2

SE OFRECE COCINERA de color, es de mediana edad, con buenas referencias. Informes: M-5224. O2

DESEA COLOCARSE cocinero asiático, joven, experto toda clase de cocina y repostería, extremadamente limpio, económico, si npretensiones, y con recomendación de buenas casas. Teléfono A-4792. O2

DESEA COLOCARSE una joven de color, del campo, para dormir en la colocación, cocina o limpia. Llamen: Telf. M-1947. O-2

SE OFRECE COCINERA, repostera española, cocina muy bien a la francesa y criolla, hace toda clase de dulces finos; tiene muy buenas referencias. Telf. A-3343. O-2

DESEA COLOCARSE una señora del campo para cocinar, entiende de repostería, sabe cumplir con su obligación y duerme en la colocación. Informe: teléfono U-2111. O2

COCINERO: BUENA REPOSTERIA y pastelería, cocina española, criolla, francesa, toda clase postres americanos; español, joven, solo y va campo, limpio, buena sazón; inmejorables referencias, San José 9. café «Fin de Siglo». M-5563. O-2

BUEN MAESTRO COCINERO, repostero, joven chino, cocina toda clase criolla, española, muy bien, buena sazón, siempre limpio; tiene recomendaciones. Informes: Telf. U-7902, colócase casa particular. O-2

OFRECE BUEN COCINERO, español, cocina criolla, española y francesa, halados, repostería y pastelería, agradable sazón, limpio en su trabajo, hombre solo, sale al campo. Sueldo corriente; tiene referencias. A-3090. O-2

SE DESEA COLOCAR una joven española, de cocinera, sabe hacer dulces, si es corta familia, cocina y limpia; tiene referencias. Informes: M-4662. O-2

BUENA COCINERA, para cocinar sólo y ayudar algo; tiene buenas referencias y duerme en la colocación, es de color y de mediana edad, no es vieja. A-8066. O-2

ME COLOCO PARA COCINAR y limpiar, tengo buenas referencias y duermo en la colocación; soy de color y joven; otra, no dutrme en la colocación y tiene referencias. M-5241. O-2

O-3 Manejadoras

SE OFRECE MANEJADORA francesa, habla español, acostumbrada a cuidar niños chiquitos; tiene excelentes referencias de casas conocidas. Telf. A-3343. O-3

SE OFRECE JOVEN inglesa de color, como manejadora o criada de manos; tiene práctica en el manejo de niños y tiene buenas referencias. Informes: teléfono F-3624. O3

DESEA COLOCARSE una joven inglesa, de color, para manejar, limpiar o criada de mano; en la misma, una de lavandera; tiene muy buenas referencias. Informes: Telf. X-2258. O-3

SE OFRECE UNA JOVEN española, para manejadora, es cariñosa con los niños y entiende de los quehaceres de éstos, es formal y tiene referencias. Telf. U-5908. O-3

O-4 Crianderas

PENINSULAR JOVEN, seria y cumplidora, se coloca para habitaciones, sabe corte y costura. Telf. A-5394. O4

O-5 Jardineros

SE OFRECE UN JAPONES para jardinero, en finca o casa particular; entiende toda clase de cultivo, y tiene buenas referencias. Informes: FO-9024. O-5

O-6 Choferes

CHOFER ESPAÑOL, mediana edad, con las mejores referencias de familias conocidas, se ofrece a particulares. Telf. F-5262. O-6

SE OFRECE UN JAPONES joven, para chofer particular y comercial. Telf. I-6245. O-6

CHOFER ESPAÑOL, buenas recomendaciones de familias, 12 años práctica en La Habana; conozco perfectamente el mecanismo de toda clase de máquinas y conozco perfectamente el tráfico, sin pretensiones. M-3578. O-6

DESEA COLOCARSE chauffeur particular, joven del campo español, 27 años edad, soltero, conocimientos mecánica, sabe trabajar muchos trabajos. Informes donde ha trabajado y lo más que necesite. M-4431. O6

CHAUFFEUR MECANICO español, soltero competente en cualquier marca. buenas referencias, módicas pretensiones, ofrécese. Telf. U-5417. O6

CHOFER ESPAÑOL se desea colocar en casa particular, tiene muy buenas referencias de las casas que ha trabajado y no tiene pretensiones. Informen: M-8989. O6

CHOFER ESPAÑOL, se ofrece, sin pretensiones y con referencias, particular y comercio. Villegas 58 y medio. Francisco. A-4225. O-6

JOVEN ESPAÑOL, se ofrece para chofer, con 7 años de práctica; tiene quien lo garantice; también cuida jardín, si es necesario. Informes: F-6740 O-6

CHOFER ESPAÑOL experto en toda clase de máquinas y mecánico; tiene muy buenas referencias. Sueldo de situación, no le importa hacer otros trabajos. Telf. M-5242. O6

SE OFRECE CHAUFFEUR español, experto en toda clase de máquinas y mecánica, sin pretensiones; puede hacer cualquier otro servicio, y con esmeradas referencias de buenas casas. Teléfono A-4792. O6

O-8 Lavanderas y Lavanderos

SE OFRECE UN JOVEN chino, para lavandero en casa particular, sabe lavar y planchar toda clase de ropa fina; tiene buenas referencias. U-6983 O-8

SE OFRECE ASIATICO lavandero; tiene mucha práctica. Informes: F-6134. O-8

O-10 Oficinistas

SE OFRECE SEÑORITA joven, de buena presencia, de mecanógrafa, experta y rápida en trabajos de abogados, sin pretensiones de sueldo, buenas referencias. Telf. A-3343. O-10

O-12 Ofertas-Varias

MAESTRO DE JABONES, se ofrece para fabricar jabones blanco, amarillo, puros y adulterado; y jabones líquido, garantizando sus trabajos; va donde lo soliciten. Dirección: Miguel Acosta, Arzobispo número 4-K., Cerro, Habana. O-12

VIDRIERAS: COMPRO un juego usado, para frente de establecimiento con su carpinterías, zócalos, herrajes, etc. ,que se componga de dos armarios para los dos lados que forman la entrada, puerta central etc. Informan; calle Real No. 53, Marianao. Teléfono FO-9322. C12

SE OFRECE UNA SEÑORA francesa, de mediana edad, para institutriz, gobernanta o acompañar señora o señorita; tiene muy buenas referencias de familias conocidas. A-3070. O-12

MODISTA EXPERTA en dobladillo de ojo, se hace cargo de toda clase de costura. Especialidad en dobladillo de ojo y bordados. Precios módicos, Jesús María 124, bajos.

PERSONA SOLVENTE: En todos aspectos, se hace cargo de administrar bienes. Es experto en la construcción y administración de edificios, dedicado a ello más de veinte años. Referencias a solicitud. Apartado número 2087, Habana. Sr. R. C. González. O-12

DESEA COLOCARSE un joven español, de portero o criado de mano, sirve a la rusa y tiene muy buenas referencias. Telf. I-6869. O-12

JOVEN ACTICO, con experiencias, desea empleo, comercio u otro; habla perfectamente francés y bastante inglés. M- 1439. O-12

SE COMPRAN

C-3 Fincas Rústicas

HERMOSA FINCA con dos casas inmediato Avilés, (Asturias) la negocio por finca de media a 1 caballería cerca la Habana. Informa: Ramón Gutiérrez, Monte 103. A-4917. C3

C-5 Muebles y Prendas

A-4559. COMPRO BAULES, muebles, máquinas coser, escribir, libros, pianos, objetos Arte, antigüedades, oro, neveras, ropas, enseres fonda. Liquido casas completas. Pago bien y rápido. A-4559. C-5

M-3209. COMPRO MUEBLES, pianos, radios, ortofónicas, neveras, máquinas Singer, escribir, ropa, oro, prendas, antigüedades, objetos arte. Liquido casas completas, pago bien, Voy en seguida. Operación rápida. M-3209. C5

COMPRAMOS JOYAS, monedas de oro, plata, antiguas o rotas, oro en todas cantidades. Pagando el mejor precio. Inmediatamente será atendido. Teléfono A-3650. Obrapía 103. C5

C-8 Instrumentos de Música

SE DESEA COMPRAR un piano Steinway, cuarto de cola. Informes: Sr. Pérez. Hotel «Harding». Telf. A-6735 C-8

SE NECESITA COMPRAR piano usado en buenas condiciones y que sea barato. Gloria 243, esquina a Rastro 2do. piso. C8

C-9 Utiles de Oficinas

COMPRAMOS MUEBLES Y MAQUINAS PARA OFICINA
Máquinas escribir, sumar y calcular. Archivos de acero, cajas para documentos, tarjeteros Kardex, mesas de caoba y toda clase útiles para oficinas. «La Nacional». Villegas 93. A-9915. C-9

C-12 Objetos-Varios

DESEO COMPRAR: ZINC de uso, de canal, en buen estado. Rodríguez. San Lázaro número 42, altos. C-12

VIDRIERAS: COMPRO un juego usado, para frente de establecimiento con su carpintería, zócalos, herrajes, ets., que se componga de dos armarios, para los dos lados que forman la entrada, puerta central etc. Informes: Calle Real número 53, Marianao. Telf. FO-9322. C-12

SE VENDEN

V-1 Casas

SE VENDEN DIRECTAMENTE del dueño al comprador, casitas de ladrillo, modernas, en Washington 40, Cerro, sin gravámenes, a $950.00 moneda oficial. Informes: Daoíz 24, Cerro. V-1

SE VENDE BARATA. Una casa en buena calle de la Habana, el dueño de 12 a 3 en la calle de Zapotes No. 9, a media cuadra del parque Santos Suárez. V1

GANGA: CON $10,000.00 en efectivo y algo en hipoteca, si se desea, pueden hacerse de magnífica propiedad, en lo mejor del Vedado, Avenida Wilson, casa de dos pisos completamente independientes, de moderna construcción, con garage para dos máquinas. Mucha fabricación. Informes: Julio C. Granda, Obrapía 33. V1

¡QUE GANGAS! ¡COMPRELAS! Casa modernísima, con garage, bien situada, en $2,000.00; otras dos, (viviendas modestas, pero con mucho terreno), sólo ¡$600.00!, a plazos, éstas. Rubio. M-6513. V-1

SE VENDE UN MAGNIFICO chalet, en el Reparto Kohly, muy bajo y muy cómodo el pago. Informes: Dr. Tiant. Consulado 90, altos. Telf. M-3657. V-1

LA SIERRA, CALLE 6, vendo regia residencia, acera brisa jardín, portal, sala, cuatro dormitorios grandes, comedor, cocina, pantry, dos cuartos criados, garage, patio, traspatio. Precio: $7,500.00. Detalles: FO-2212, Rodríguez. V-1

ALMENDARES, FRENTE al parque Japonés, vendo casa portal, sala, dos habitaciones, baño intercalado, comedor, cocina, garage y patio. Precio: $2,000.00. Facilidades pago. Dueño: FO-2212, Perdomo. V-1

VENDO UNA CASA en la calle Valle número 35, entre Infanta y Pasaje H. Hupman, esquina a Pasaje, y un solar en la calle D., entre Fuentes y Lanuza. Precio de situación. Informes: Laureano. Telf. A-4564. V-1

AVISO A LOS QUE TENGAN dinero. Las propiedades bajaron al último escalón. Tengo casas e hipotecas, verdaderas loterías. Doble su dinero. Véame. Manrique 127. M-9618. V-1

VENDO EN GANGA, preciosa casa, en la calle 14, entre D. y E., Reparto Almendares, toda decorada, muchas comodidades. Llave, al lado. Informes, en la misma, de 3 a 6. V-1

POR $3,500.00 Y ALGUNAS mensualidades, pueden adquirir una casa por estrenar, fabricación primera, toda decorada, situada en lo mejor de Almendares, calle 16 esquina a E., con jardín, portal, sala, saleta, hall, 4 cuartos, baño intercalado, cocina, pantry, despensa, hermoso comedor, garage, cuarto, servicio de criados y un hermoso patio. Informes, en la misma. Su dueño: Antonio Selleras. V-1

GANGA: VIBORA, VENDO casa brisa, jardín, portal, sala, saleta, tres cuartos, servicios, citarón, $1,550.00. $500.00 hipoteca, Luis Estévez 7, esquina a Juan Bruno Zayas, No corredores. V-1

CASA ALMENDARES, 4 cuartos, garage, $3,500.00; otra, 3 cuartos, $2,500.00, en Juan Bruno Zayas, casa nueva y terreno, a $5.00 vara. Facilidades: otra, cerca Obispo, en Villegas, $3,000.00. García: U-1363, de 12 a 2, solamente. V-1

V-2 Solares

ALMENDARES: VENDO solar 10 x 47 3 cuartos mampostería, buenos, 2,000 pesos; casa La Sierra, portal, sala, 3 cuartos, garage, etc. $2,800.00; otra, $2,500.00, $3,000.00. Facilidades. Informes: Sr. Ovies. FO-2518. V-2

CALLE G., A $15.00. CALLE Quinta a $8.00; Miramar, a $2.40; Almendares, frente línea, $1.50; calle 12, frente Fuente Luminosa, a $2.00. García: U-1363, de 12 a 2, solamente. V-2

V-3 Fincas Rústicas

12 CABALLERIAS, 57 kilómetros, $5,000.00; 3 caballerías, en $1,500.00; 4 caballerías, $4,000.00; una finquita, en Carretera, $2,000.00. García: U-1363 de 12 a 2, solamente. V-3

VENDO O ALQUILO preciosa finca, espléndida casa, luz, agua, toda clase frutales. Carretera Guayabal. Informes: F-4283. Tiene jardines. V-3

V-4 Establecimientos

BARBERIA: CLIENTELA, precios, alquiler, contratos. Todo magnífico. La vendo en cualquier precio, por no poderla atender. Véala y ofrezca algo. 16 entre Concepción y Dolores, Lawton. X-2318. V-4

VENDO: FONDA, lugar céntrico, Cristina número 2, esquina a Belascoaín. Se da barata por embarcarse dueño. Tiene lugar para billares, dominó, vidriera tabacos, billetes, etc. Informes, la misma. V-4

SE VENDE EN BUEN PUNTO y con buena clientela, un café-lechería, vende 100 litros leche, por no ser del giro se da barato, en muy buenas proporciones. Compostela número 179, casi esquina a Paula. Informes, a todas horas, en la misma. V-4

BODEGAS CANTINERAS
Belascoaín, $2,500.00. Barrio Colón, $3,500.00. Villanueva, $2,000.00. Cerro, pegada Calzada, $2,300.00. Neptuno, $1,500.00. Vedado, surtidísima, 3,000.00 y muchas más. Neptuno 208. U-1802. Informa honradamente, Manuel Llenín. V-4

CEDO EN $500.00 PARTICIPACION en negocio de magníficas utilidades. Diríjase a Evaristo Abraldes. Calle San Rafael número 1. V-4

VENDO LECHERIA, esquina, $16.00 alquiler; venta diaria, $15.00; precio, $1,000.00 Facilidad pago. Todo moderno, libre todo gravamen. Valen más los enseres, Monte y Someruelos, café, Cuenya. V-4

GANGA EXTRA. PROXIMO al Capitolio. Vendo café, billar y restaurant. No paga alquiler la casa. Se dan facilidades pago y muy barato. Demás informes: Monte 13, Francisco Fernández. V-4

SE VENDE UN TALLER de carpintería y ebanistería, con todos los aparatos, completamente nuevos. Se pueden ver trabajando, en Cerro 540, por Arzobispo, Habana. V-4

SE ALQUILAN HABITACIONES muy frescas. Se puede guardar una máquina. Calle 9 número 46. F. y Baños, Vedado. V-4

SE VENDE BODEGA con cantina. Se garantiza buena venta. Véala en Santiago de las Vegas. Calle 15 esquina a 12. Pregunten por Andrés Wonkic. V-4

VENDO CAFE-FONDA y propiedad, próximo a los muelles, 2 plantas, 630 metros superficie, 15 habitaciones altas, salón de billas, 16,000.00. Dejo mitad hipoteca, Monte y Somerue los, café, Cuenya. V-4

VENDO FONDA, Próxima al Capitolio, doscientos cincuenta pesos, libre de todo gravamen. Más informes: Cuenya, Monte y Someruelos, café. V4

VENDO CASA DE COMIDA 13 habitaciones. No paga alquiler, con facilidades de pago. Alquilo con garantía y dando pequeña cantidad contado. Informes: Compostela y Muralla, ferretería. Dueño. V-4

V-5 Muebles y Prendas

MUEBLES DE LUJO y corrientes en todos estilos, especialmente Arte nuevo. Fabricamos rápidamente los que usted elija y liquidamos todas las existencias, así como jovería, relojería, lámparas, etc., al contado y a plazos con las mensualidades que le convenga. Tenemos compradores para sus muebles, en cambio por los nuestros. Le alquilamos los que necesite, dándole opción a comprarlos, rebajando la mitad de lo que haya pagado. La Casa Ruisánchez (que anuncia la verdad), Angeles 13, esquina a Estrella, (del 25 al 31. Telf. A-2024. V-5

FAMILIA QUE EMBARCA, vende elegante juego comedor, caoba, completo. Industria 72 y medio. Apartamento 30, de 9 a 12 y de 3 a 6. V-5

VENDO MAGNIFICO juego de comedor, color caoba. Lo doy en $22.00. Venga a verlo, Corrales 156, bajos, esquina Figuras. V-5

URGE VENDER juego cuarto moderno, $30.00; otro, 3 cuerpos, caoba, $28.00, flamantes lunas, barniz; recibidor, Arte Moderno, $30.00; máquina «Singer»; nevera botellón. A-5704. Jesús del Monte 27, altos. V-5

JUEGO CUARTO, CAOBA, moderno, coqueta, lunas al aire, $25.00; piezas comedor, $12.00; nevera nuevecita, botellón, $14.00; sillones, par, $2.50; lámparas como quiera. Indio número 5 A-2826. V-5

GANGA: VENDO A PRECIO de situación, juego cuarto, diez piezas, recibidor, seis piezas, caoba macizo, modernos, Concordia 200-B., segundo piso. Sra. Torres. V-5

SE VENDE MOBILIARIO completo de casa. Industria 17, bajos. V-5

POR LA TERCERA de su valor, vendo juego sala, recibidor, comedor, cuarto tres cuerpos y mesa-teléfono. Concordia 31, altos, esquina a San Nicolás. V-5

«UNA CASA COMPLETA» de muebles y lámparas, $10.00 mensuales; un juego cuarto: juego comedor; juego sala, nevera, 3 lámparas, 2 sillones-portal, 1 cama niño, 1 fiambrera. Todo $10.00. mensuales, libre conducción. Ventas a plazos, a toda la Isla. «La Comercial». Neptuno 159. V-5

«UNA CASA COMPLETA», $15.00, mensuales, juego sala; juego comedor; juego cuarto, nevera, 3 lámparas, mesa-teléfono, 2 sillones-portal, 1 cama hierro, 1 fiambrera, 1 sombrerera y 1 mesa-escritorio. Todo $15.00 mensuales, libre conducción. Ventas a plazos, a toda la Isla. «La Comercial». Neptuno 159. V-5

SE VENDE RELOJ Longines, cadena bolsillo, dije con brillante, oro 18. Todo en $90.00, el oro sólo, lo vale. Sr. Ruiz, Gervasio 29, de 1 a 2. V-5

LUJOSO JUEGO DE comedor de caoba. Cocina de gas en perfecto estado. F-1905. V5

V-7. Automóviles y Accesorios

CHEVROLET DEL 28. 2 puertas 35,000 kilómetros recorridos, pintura de fábrica, muy bien cuidado en $250.00 no se rebaja, en ganga. Teléfono M-9685. V7

EN SETENTA PESOS. Automóvil cerrado, cuatro puertas, motor garantizado, gomas en buen estado. Aguiar 57. Corredor: Marrero. V7

GANGAS
GRANDES FACILIDADES DE PAGO. GRAN LIQUIDACION DE FORD DE 2 PUERTAS CON CHAPA NUEVA
Featon de Luxe.
Coupe Standard.
Coupe Sport.
Coupe Victoria.
Sedan 4 puertas de luxe.
Cadillac, Sedan, Limousin 7 pasajeros, vestidura de cuero último tipo.
Chasis Ford ½ tonelada.
Camión Ford 131" de estaca del 29.
Sinfín pedales del 27.
Chrisler tourismo tipo 52.
PROTEJASE USANDO PIEZAS LEGITIMAS Y SERVICIO AUTORIZADO FORD
Agencia Ford de la Habana
Belascoaín 171

STUDEBAKER COMANDANTE Six, 5 pasajeros, 4 puertas, poco uso, del 29. Precio situación. Admito carro, parte pago. Todas horas, San Lázaro 239, esquina Marina, chapistería. V-7

CAMION DE REPARTO, Chevrolet, media tonelada, está muy bueno; otro camión sin-fin, cerrado y de estacas, con extensión Olson, $30.00. «El Relámpago», Concha 113. V-7

CARROCERIAS DE USO, comerciales, de todos tamaños, cerradas y de estacas, de guagua. Todas en precios regalados. «El Relámpago», Concha 113. V-7

BUICK TURISMO, del 28, cambio universal, está igual que nuevo, muy barato. Chrysler Sedan, de dos puertas, $45.00. Ford Turismo, $120.00. El Relámpago». Concha 113. V-7

APROVECHE LA MEJOR oportunidad de la época. Vendemos automóvil Chevrolet Coach 1931, en $325.00. Para más informes: Marina número 4, esquina 25. V-7

VENDO FORD CERRADO en perfecto estado, todo buen precio. Informan: U-6630. V7

VENDO BARATO: FORD 4 puertas; Ford 2 puertas: Chevrolet 4 puertas: Chevrolet 2 puertas: cuñas Ford y Chevrolet; Cupés Ford y Chevrolets. Imponga usted la garantía. Aguiar 95. M-2270. Antonio Pérez. V-7

GRAN OPORTUIDAD: Desea vender su Ford 4 puertas; Ford 2 puertas; Chevrolet 4 puertas; Chevrolet 2 puertas; Cuñas Ford o Chevrolet; Cupés Ford o Chevrolet. Cualquier auto. Ventas contado M-2270. Aguiar 95. Sr. Pérez. V-7

SE VENDE FORD CERRADO, 2 puertas, del 29, acabado pintar y mecánicamente nuevo. Se da barato. Véalo en 23 y J., Vedado, colchonería. V-7

GRAN TALLER DE CHAPISTERIA
Reparación en general de radiadores, pintura «Duco», soldadura autógena, de Enrique Padilla Infanta 5, entre Jovellar y San Lázaro. Telf. U-7267. Esta casa pinta con «Duco» todas las reparaciones de los trabajos de chapistería, con precios muy reducidos y con toda garantía, en las reparaciones generales. Mi interés es que sea usted cliente para siempre. V-7

$200.00 VENDO UNA CUÑA Ford, del 29, en magnífico estado de todo. Puede verse en garage de Carranza, Belascoaín 625. Cuña de Gottard. V-7

V-8 Instrumentos de Música

PIANOS: ANTES de comprarlos pase por Reina 57, bajos, son de familias particulares, los liquidan a como quiera. ¡Asómbrese, vea ésto! Pregunten por el profesor Arteche. V-8

AFINE SU PIANO, pianola, por $2.00. Absoluta garantía. Virgilio Fernández, procedente de grandes fábricas europeas. Taller de reparaciones de pianos y autopianos, Zulueta 36 y medio. M-3040. V-8

VENDO RADIO, ELEGANTE gabinete, impuesto pago un año, $30.00, grandes voces, claridad: piano, cuerdas cruzadas, moderno, flamante barniz, $30.00. A-5704, Jesús del Monte 27, altos, esquina Tejas. V-8

RADIOS MAJESTIC 1932-33
Refrigeradores «Chef», pianos a plazos, 5.00 mensuales, sin dinero de entrada; acepto su radio, piano, neveras, victrolas y muebles, como pago inicial. Solicite catálogos o demostración. Telf. A-5704. Jesús del Monte 27, altos, Esquina Tejas. V-8

RADIO «MAJESTIC» ULTIMO tipo, 40.00; la radiola 60 de la finca, funcionando correctamente, $28.00, con su impuesto pago, las dos; ortofónica, $8.00. Indio 5. A-2826. V-8

LIQUIDACION DE PIANOS y pianolas. De absoluta garantía, a precio irrisorio. Al contado y a plazos. Vea estas enormes gangas y se convencer. «La Predilecta», San Rafael y Oquendo. U-3847. V-8

V-9 Utiles de Oficinas

GRANDES GANGAS EN MUEBLES DE OFICINAS
Estamos vendiendo a precios casi regalados Archivos, Cajas de Acero para documentos. Mesas de caoba, sillas giratorias. Seccionales de acero, Tarjeteros Kárdex, Máquinas escribir, sumar y calcular. Deseamos liquidar. No miramos precios. «La Nacional», Villegas 93. A-9915. V-9

A PRECIOS VERDADERAMENTE de sacrificio, vendemos varias mesas bureau y otras de ocultación especiales para taquígrafas, equipadas con silles giratorias y sillas «Sit Well». No deje de aprovechar esta única oportunidad. Para informes: Marina número 4, esquina a 25. V-9

BUROS Y ARCHIVOS
Máquinas de escribir, desde $5.00 libreros, sumadoras, cálculadoras, mimeógrafos, mesas de todos tamaños. No reparo precio. Véalos, Villegas 6. A-8054. V-9

MAQUINAS ESCRIBIR
Archivos, cajas seguridad Kardex, mimiógrafos, adresosrafos, satélites, burós giratorios y otros útiles oficina. Se venden a primera oferta, Compostela 53, cerca Obispo, A-7744. V9

V-12 Objetos-Varios

VENDO MADERA para encofrados y andamiajes, está casi nueva, propia para contratistas, sirve para hacer cosas. Dueño: FO-2212, 14 y B., Almendares. Perdomo. V-12

VENDEMOS 900 ROLLOS estera de guano para frontiles, etc, 3½ a 4 pulgadas de ancho promedio y con 20 brazas cada rollo, a 22 centavos el rollo. Diríjase a Morón y Compañía, Apartado 96, Sagua la Grande. V-12

SE VENDEN: PRIMERA oferta, 6,000 planchas de zinc de uso 6 y 7 pies, a $12 y 18 centavos cada una. Avenida Carlos III, pasado el paradero. V-12

HORNOS PARA SOSTENER pan caliente y otros artículos de lunch. También calentadores de cristal para pasteles. Corrales 68. Pida detalles a A. Lima. V12

REGIA ANFORA PORCELANA Sevres, con motivos Napoleónicos. Figura Pasteur, (en bronce). Colección muñecos chinos marfil. Lo doy casi regalado, San Rafael 141, bajos, entre Soledad y Oquendo. V-12

PH-2 Reparaciones de Muebles

SU NEVERA DE USO se la dejamos nueva. Esmaltamos, arreglamos y reformamos su nevera por expertos operarios en los talleres de Angeles 19. Teléfono M-1931. PH3

RESTAURAMOS MUEBLES: «La Casa Pardo». U-5761. Barnices muñeca, esmkaltes «Duco», pinturas mimbres a vapor, tapicería en general. Hacemos muebles encargo, los reformamos, envasamos, azogamos espejos, ponemos cristales. Trabajos garantizados. Precios baratísimos. San Rafael 130. PH-2

TALLER DE BARNIZADO. Me hago cargo de reformas de muebles, en todos los estilos, barnices, esmaltes, decoraciones y tapicería. Estrella 27. Telf. M-2127. La Casa Coro. PH-2

PH-6 Interés para el Hogar

DE INTERES PARA el hogar ¿Quiere usted ahorrar su dinero? Compre siempre Carbón Vegetal marca «Hatey». Tan bueno como el mejor, de Yana y Júcaro al módico precio de $125 el saco grande de azúcar sin cisco. M-3430. Calidad, servicio y economía. Le ofrecemos tortas a 25 centavos el ciento. H

PARA LAS DAMAS

PD-6 Interés para las Damas

«EST» CONTRA VOMITOS incoercibles y del embarazo. Recomendado eficazmente por tocólogos y comadronas. Producto italiano, de éxito seguro, en los casos más rebeldes. Droguería Danhauser. PD-6

BORDADOS A MANO. Juegos de cama, mantelería, canastilla, festones, monogramas. Precios reducidos. Mucha práctica. Goya. Telf. U-4174. PD-6

CLINICA DE FAJAS
Arreglamos cualquier faja vieja. Fajas tubulares, elástico suizo $2.00. Modificaciones. Confeccionamos todos modelos, muy baratos. MERCEDES, atiende señoras, Fajas para colon, estómago, operados, vientres péndulos, maternidad, reductora, etc. RETENTOR, la faja que cura la hernia. Muchos testimonios. Garantía. Servicio. Consultorio ORTOPEDIA MECANICA. NEPTUNO 147. U-1178. Servimos interior. P1

GIROS Y LETRAS

CAJAS RESERVADAS
Las tenemos en nuestras bóvedas, construídas con todos los adelantos modernos y las alquilamos para guardar valores de los interesados. En esta oficina daremos todos los detalles que se deseen.
N. GELATS Y COMPAÑIA
106 Aguiar 108, esq. a Amargura. G- y L.

DINERO E HIPOTECAS

Z-S-O. Se Ofrece

DOY DINERO EN HIPOTECAS, al 7 por ciento. También sobre condominio y bóvedas. Operaciones en 24 horas. Alberto Cuervo. Obispo 59, altos. M-1537. Z-S-O.

PRESTAMOS HIPOTECARIOS, 10 por ciento interés anual, no mayores de $700.00. Directamente con propietarios, no cobramos corretaje, resolvemos en 48 horas. Banco Nueva Escocia, Departamento 313, Cuba y O-Reilly M-9486. Z-S-O.

DOY DINERO AL 6½%
De todas cantidades, sobre Habana y Vedado. Absoluta reserva y prontitud. Más informes: G. Delmonte. Habana 82. A-2474. Z-S-O.

PRESTAMOS E HIPOTECAS
Préstamos a empleados y propietarios, desde $25.00 a $150.00, devolver seis meses. Hipotecas, cualquier cantidad, desde 7 por ciento interés. Resolución rápida. Compañía Comercial «La Mercantil» S. A. Habana 72. M-6668. Z-S-O.

DINERO
Doy grandes y pequeñas cantidades en hipoteca, desde el 6 por ciento en adelante, para La Habana y sus barrios. También tengo para los Repartos. Operación rápida y absoluta reserva.

JULIO C. GRANDA
Obrapía 33. Telfs. M-5921 F-5759 Z-S-O

TENGA PRESENTE: Para cualquier necesidad, puedo tomar de $50.00 a $300.00, con firma pagaré y dos fiadores. Compañía de Préstamos, Amargura 56. A-6538. Z-S-O.

DINERO PARA EMPLEADOS, comerciantes, propietarios. Diga su garantía. Resuelvo en 24 horas. Genaro G. del Campo, Lamparilla 78, altos. A-9465 Z-S-O.

BANCO ASTURIANO: Compro Libretas, Bonos, Acciones, Bonos Mercado Unico, Bonos Centro Gallego, Bonos y Obligaciones del Gobierno, Bonos y Acciones de todas las Compañías, Compostela 111, Manuel Piñol. Z-S-O.

FINANCEO PRODUCCION de fábricas en marcha. Pignoro y compro mercancías de todas clases. Seriedad. Reserva. Informes: Sr. Miguel. Monserrate 127. Bomba de gasolina. ZSO

HIPOTECAS, Compraventas, pignoraciones. Propietarios, Corredores; Agentes de Negocios, en general: tráigannos sus asuntos y se los resolveremos rápidamente. Garantizamos beneficios y anticipamos comisiones y gastos. Masvidal-Rubio. Prado 19, altos. M-6513. ZSO

DINERO E HIPOTECAS

Z-S-O. Se Ofrece

DINERO
No pierda tiempo. Cuando necesite tomar dinero en hipoteca o pagaré, vea a Fernández Alvarez, San Ignacio 50. Telf. A-4432, de 2 a 4. Operaciones rápidas y absoluta reserva. Z-S-O.

Dinero en HIPOTECA
En todas cantidades, al tipo más bajo en plaza. Con la mayor reserva y prontitud.
MIGUEL F. MARQUEZ
Empedrado No. 16, altos, esquina a Cuba.

ENSEÑANZAS

E-1 Academias

Aprenda
INGLES
Desde New York
Un nuevo procedimiento, basado en los últimos adelantos de la reproducción eléctrica de la voz, permite ahora aprender el inglés correctamente en breves meses en su casa. El curso NYCI equivale a vivir años en New York. Todas las lecciones se reproducen con voz clara y vibrante, como si estuviera el profesor a su lado. Enseñanza garantizada.
PRUEBA GRATIS
Solicite informes del Representante Sr. Pedro I. Zayas, Compostela 57, Telf. M-1083, Habana

PROFESORA DE INGLES (Londres), da clases en su idioma, a domicilio y en su casa. Hilda Jesty, A-1131. Hotel «Florida», calle Obispo y Cuba. E-5

INGLES, TAQUIGRAFIA, (inglesa y española), Teneduría de Libros, Cálculos Mercantiles, Matemáticas, Caligrafía, Mecanografía, Ortografía, Dibujo Lineal y Mecánico, a precios económicos. Clases a domicilio, por el Profesor F. Heitzman. Monte 103, altos. Telf. M-9247. E-5

COLEGIO PREPARATORIO
Clases de inglés y español, para ambos sexos, por profesorado competente. Se admiten pupilos, medio pupilos y externos. Precios módicos. Servicio de ómnibus. Calle 8 número 19, esquina a 11. F-4296. E-1

SISTEMA "ALEMANY"
Hágase profesora Corte y Costura y sombreros, titulada por este rápido y acreditado sistema. Ahorre modista. No hay que entallar. Primera prueba, exacto, preciso, Conózcalo. (Un mes gratis). Venga. Clases: $2.00 a $5.00 mensuales, Matilde Alemany, San Lázaro 131, esquina a San Nicolás. E-1

PROFESOR AMERICANO de Boston, abogado, graduado de la Universidad de Yale, da clases particulares y colectivas de inglés. Método rápido y eficaz. Telf.: M-8979. E1

POR 75 CTS. MENSUAL cada asignatura, con derecho a empleo y diploma. Taquigrafía, Mecanografía, Inglés, Teneduría, Aritmética, Caligrafía, Gramática, Ortografía, Instituto Comercial. Belascoaín 98-A, Teléfono M-1803. Pida prospecto. EI

E-2 Colegios

CUBAN AMERICAN COLLEGE
Enseñanza Elemental y Superior, Inglés, Preparatoria, Comercio, Profesores competentes. Pensiones reducidas. Servicios de ómnibus. El nuevo curso comienza septiembre 5. Zulueta 36 y medio. Telf. A-2755. E-2

E-5 Profesores

PROFESOR DE INGLES, educado en Kings College, Londres, tiene dos horas disponibles, de noche. Mr. Miles. U-2747. E-5

PROFESORAS TITULARES, ofrecen servicios a colegios, domicilios. Precios módicos. Inglés, Taquigrafía Pitman, Pintura, Piano, Primera y Segunda Enseñanza, Mecanografía y Labores. F-3493. También hay una mecanógrafa. E-5

TAQUIGRAFIAS «PITMAN», «Gregg» (en inglés y español), Preparatoria, Bachillerato, Contabilidad, Aritmética, Gramática, Lectura, Escritura, Mecanografía, Algebra, etc. A domicilio. Dos horas alternas, $8.00 todas. Trujillo. I-3803. E-5

PROFESORA: TAQUIGRAFIA, Mecanografía, da clases en su casa y a domicilio. F-5573. E5

PROFESORA FRANCESA experimentada en su enseñanza, ofrece sus servicios, sistema fácil, rápida conversación en tres meses por su método, U-8004. Concordia 200-A, primer piso B, esquina a Infanta. ES

INGLES
Enseñado por profesora americana. Sorprendentes resultados, en pocas semanas. El discípulo leerá, escribirá y hablará el inglés en breve tiempo. Lecciones a domicilio, también. Miss. Kappan, «Gran Hotel», Teniente Rey y Zulueta. M-9896. E-5

PROFESOR A DOMICILIO de Matemáticas y Ciencias para Bachillerato. Preparación para Ingreso Escuela de Ingenieros. Referencias. Precios económicos. Telf. I-7189. E-5

PROFESORA AMERICANA, mucha experiencia en las Escuelas Públicas de los Estados Unidos, da clases, en casa o fuera. Precio razonable. Miss H. O-Reilly 102. E-5

DE INTERES GENERAL

ZAPATOS
para COLEGIOS marcas
"PETERS" y "DERBY"
toda garantía y todos tamaños
EL BUEN GUSTO
Galiano 70 entre S. Miguel y Neptuno. Telf. A-5149.

COBROS: POR UNA MODICA comisión o iguala, me hago cargo de sus cobros, corrientes o atrasados. Investigue. Tengo fianza. Cobros en toda la Isla. Proc. Araoz, Aguacate 15, altos, departamento. De 9 a 10. I-G.

M. CASTILLA Delineante. Planos y proyecto en toda la Isla. Especialidad en trabajos topográficos y mecánicos. Precios reducidos. Obrapía 22. Teléfono A-1419. Habana. I-G

A LOS AMANTES DEL CINE
Acabamos de recibir un gran surtido de fotografías 8 x 10, de los artistas más famosos de la pantalla. Si nos remite 10 centavos en sellos de Correo, o su equivalente, en giro postal, nosotros le mandaremos el retrato de su artistas predilectos «Fimópolis», revista cinematográfica, que sale los días 10, 20 y 30 de cada mes. Avenida de Wilson número 82, Vedado, Habana, Cuba. I-G.

INMIGRACION HONDUREÑA. Organismo oficial. Necesitamos agricultores, capitalistas e industriales. Información sobre inversiones y oportunidades. Oficina: Manrique 2, esquina Malecón, altos, 3 a 5 p. m. I-G.

PERDIDAS

SE HA EXTRAVIADO una cartera, con varios documentos y dos letras primera y segunda, a nombre de José Varela Mira. Se gratitficará al que las entregue en el Departamento de Clasificados DIARIO DE LA MARINA. Pérd.

M.E.C.D. 2016

Agosto, 31 de 1932 DIARIO DE LA MARINA Ejemplar, 5 Centavos

A TRAVES DE LA VIDA

Por HECTOR DE SAAVEDRA

LA MUERTE AMABLE

Acabo de leer en un periódico de París que un individuo, de maneras distinguidas, tomó habitación en un hotel de no recuerdo que calle y se inscribió en el registro con el nombre de «González», pintor, de Madrid.

A los dos días el señor González no había salido de su cuarto, por lo que, inquieto el propietario, hizo abrir la puerta. El titulado pintor madrileño yacía inanimado, en su lecho, y rodeado de flores. El suicida después de haber tomado un narcótico, se había asfixiado con las emanaciones de un hornillo de carbón de piedra.

Sobre la mesa había una carta concebida en estos términos:

«Soy el misterio, vengo del misterio y vuelvo al misterio. He venido a París para suicidarme y mis parientes y amigos ignorarán siempre que me he matado. El amor me cuesta la vida. Deseo que me entierren con las flores y los objetos que tengo sobre mí».

El artista llevaba en un dedo una de esas sortijas que llaman «de compromiso» y unido al reloj un medallón encerrando el retrato de una mujer muy bella, la que probablemente era la causa de la catástrofe.

Nada más decía el periódico y a la verdad que tampoco era necesario. Identificar el cadáver y saber como realmente se nombraba el hombre, era una nimiedad.

El hecho es que se mató y lo hizo por amor.

Vivimos ,aún, en el romanticismo, o al menos no ha desaparecido por completo. Ansioso estoy por conocer una estadística que clasifique los suicidios por sus causas suficientes, porque la mayoría es por malos negocios financieros, por la carestía de la subsistencia, por celos (pero sacrificando antes a la ingrata) y por alguna cuestión de amor propio. Pero, por amor no correspondido es muy raro.

Sin embargo, se dan casos. Recuerdo uno que ocurrió en París, hace bastante tiempo. Un soldado de infantería francesa, vino a la capital a cobrar una herencia de diez mil y pico de francos. Con sus dos mil pesos en el bolsillo vió en el teatro bailar a «la bella Otero» entonces muy en boga, y se enamoró de ella, perdidamente.

Le ofreció su corazón y su bolsa y la Otero que tenía entonces la bolsa y el corazón de un americano llamado Mr. Bulpett, rehusó la unión franco-ibera que le proponía el militar. Este no halló más expediente que suicidarse, en la propia casa de la bailarina, con lo cual la Otero subió en el mercado como diez enteros.

No son pocos los que sabiendo que han de morirse por determinada enfermedad, abrevian el tiempo quitándose la vida. Esta es la más lógica de las resoluciones.

Pero en la otra forma hay mucho de incongruente. Al que no le quiere una mujer se mata, aun después de que le haya ella explicado que él no le conviene. Cree que con el suicidio aporta un gran argumento aunque lo que en realidad hace es un señalado favor a la persona a quien tiene fastidiada con su insistencia.

Todas las otras causas que pudiéramos llamar «personales» no son más que manifestaciones decididas de insanidad mental. Es una locura de que no se es responsable como de un ataque nervioso o una fiebre infecciosa. A todos los suicidas—frustrados naturalmente— que me han hablado de su caso les he oído decir:

—¡Pero hombre! ¡Qué bestia fuí yo al haberme querido matar por aquello!

«Aquello» era la mujer, que luego se ha casado o ha engordado desconsideradamente o el tiempo se ha cebado en su figura.

Ni tanto ni tampoco. Para el suicidio, como para todo, hay su momento oportuno. Es el único medio, en muchos casos, de resolver una situación crítica y dura. No digo nada de aquellos que piden a la muerte el amparo que la Sociedad les niega. Estos casos tan repetidos, ahora, en esta tierra en la que nadie pasaba hambre, son tan dolorosos que mejor es no pensar en ellos.

En general es más común morirse de coraje, de envidia o de rabia, pero muchos se mueren de risa.

El distrito financiero de New York espera sucesos internacionales

Las Bahamas fueron cimas de montañas

Se cree que por su formación y antigüedad son análogos a la cadena de los Apalaches

WASHINGTON, agosto 30. (US) Las Islas Bahamas, según anunció hoy el departamento de Geodesia de los Estados Unidos, fueron antes las cimas de una cordillera de montañas, análogas en antigüedad y formación a la cadena de los Apalaches.

«Se cree—dice el informe—que el bloque de las Bahamas es mucho más antiguo que el de Cuba o Haití. Cuba es «dura» y se encuentra bajo una extrema comprensión.

«Haití, por otra parte, es muy ligera, con tendencia a doblarse. Síntomas de un intenso doblamiento se encuentran en toda la isla.

«Los isostatistas sostienen que la isla de Haití fué desplazada hacia el este de Cuba. La enorme grieta que existe entre Cuba y Haití, causada por ese movimiento, se conoce con el nombre de depresión Bartlett, que es una de las áreas profundas del océano Atlántico».

ECLIPSE

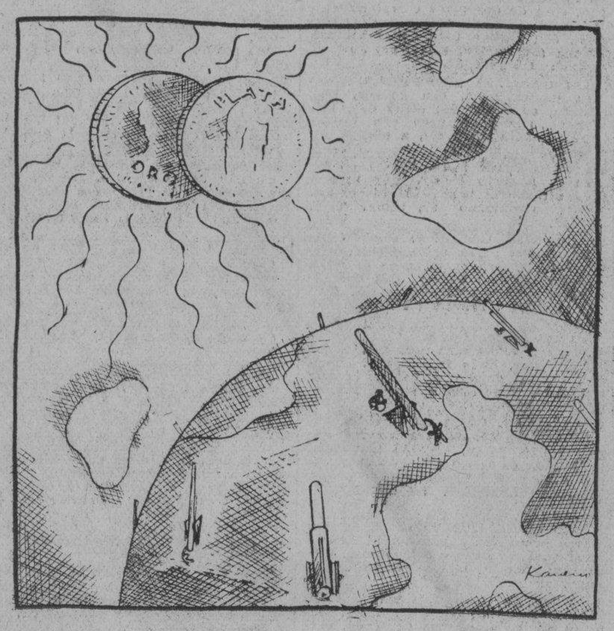

«Hoy se verá el eclipse del sol en muchos países...»

Se cree que la visita de Norman a Estados Unidos tiene por objeto obtener moratoria para el pago de la deuda de guerra inglesa

Existe la posible alternativa de que Montagú Norman pida a los banqueros americanos tres mil 500 millones para liquidar sus adeudos

La Prensa inglesa censura la actuación que con gran misterio desarrollan Norman en los EE. Unidos, y Mr. Samuels con Herriot, de Francia

NUEVA YORK, agosto 30 (US.)— La misteriosa figura de Montagu Norman, gobernador del Banco de Inglaterra, dejó sentir hoy su influencia en unas conferencias celebradas en Wall Street, con la asistencia del secretario del Tesoro, Ogden L. Mills y Andrew W. Mellon, embajador de los Estados Unidos en Londres.

Las actividades de Mr. Mills y Mr. Mellon estaban tan rodeadas de misterio, como la visita a los Estados Unidos del director de la más importante institución financiera de Europa, que llegó hace varios días a Nueva York, bajo el nombre supuesto de «Profesor Clarence Skinner».

Pero se pudo averiguar que el secretario del Tesoro, inmediatamente después de su llegada de Washington se trasladó al Banco de la Reserva Federal, donde Mr. Norman celebró el sábado una prolongada conferencia con los altos funcionarios de esa institución.

El distrito financiero está presa de gran excitación esperando acontecimientos internacionales de importancia, pero la posible relación que haya entre la visita de Mr. Norman y la de Mr. Mills al Banco de la Reserva Federal no pudo ser descubierta.

Se cree, sin embargo, que se trata de obtener una extensión de la moratoria de las deudas de guerra que Inglaterra debe a los Estados Unidos, con la posible alternativa de que M. Norman pedirá a los banqueros americanos que faciliten la suma de tres mil quinientos millones de pesos al Gobierno inglés para liquidar las deudas de guerra.

ATACADO MR. MONTAGU NORMAN POR LA PRENSA INGLESA

LONDRES, agosto 30 (US.)— El «Daily Herald», órgano oficial del partido laborista, en un enérgico editorial publicado en primera plana esta mañana, dirige un violento ataque contra la misión misteriosa de Mr. Montagu Norman en los Estados Unidos.

El editorial, bajo el título de «Misterios tontos», dice:

«El profesor Clarence Skinner, mejor conocido por Mr. Montagu Norman, gobernador del Banco de Inglaterra, ha estado celebrando varias conferencias con los banqueros americanos sobre la Conferencia de Ottawa y otros asuntos, con un misterio melodramático.

«El secretario Samuels también está actuando en otra misión misteriosa en las Islas del Canal. También está tratando de asuntos económicos con el premier Edouard Herriot, de Francia.

«En ambos casos se ha dicho que las conferencias no tienen significación alguna. Pero nadie cree esas declaraciones. Sólo podemos decir que los métodos de propaganda usados por el Gobierno son consistentes, pues trata al pueblo inglés como trataría a un niño que necesita dosis constantes de algún jarabe calmante. Si Whitehall Street demostrara un poco más de candidez, sería un cambio muy de nuestro agrado.

«Sir John Simon ha anunciado ya la reanudación de la entente franco-inglesa. Sir Herbert Samuel está preparando el camino para un posible «pacto de caballeros» con Francia, que será presentado al resto del mundo en la próxima conferencia económica.

«En los círculos financieros se han expresado temores de que esta vuelta a los antiguos métodos de diplomacia secreta, hará muy mal efecto en la Conferencia Económica Internacional.

«La visita de Norman a los Estados Unidos es aun más peligrosa. El público en ambos lados del Atlántico está cansado de sus pretensiones teatrales. Las casas financieras del «city» que no están en el «ring» desearían saber a quién representa Norman.

«En su papel de «profesor Clarence Skinner y gobernador del Banco de Inglaterra, está discutiendo importantísimos problemas financieros, incluyendo la estabilización de la moneda y el nivel de precios. Se ha entrevistado frecuentemente con Mr. Harrison, gobernador del Banco de la Reserva Federal, tratando estos temas y su relación con la próxima conferencia económica.

«¿Estará Norman poniendo a salvo los intereses del Banco de Inglaterra, o está representando los vastos intereses de toda la nación?

«Si es esto último, los círculos políticos y financieros quisieran saber quién le dió autoridad para ello y qué promesas está haciendo en sus conferencias secretas con los banqueros americanos.

«Se sabe perfectamente que han surgido serias diferencias de opinión entre el Tesoro y el Banco de Inglaterra, sobre el patrón oro. Norman quiere que la nación vuelva al patrón oro y el Tesoro «quiere esperar y observar los acontecimientos».

«La opinión del «City» está algo nerviosa sobre la posibilidad de que Norman esté jugando sus propias cartas, como ha hecho otras veces, con pérdida para la nación, o si es el representante de la opinión inglesa de que sería desastroso volver al patrón oro en estos momentos.

«Los otros viajes misteriosos de Norman han traído consigo consecuencias tan desastrosas que este nervosismo está justificado.

«Y encima de todo, el misterio con que se ha rodeado, hace casi imposible poder obtener informes verdaderos sobre las actividades de Mr. Norman».

LOS FRANCESES ESTIMAN QUE NORMAN FUE A LOS ESTADOS UNIDOS PARA TRATAR EL ASUNTO DE LAS DEUDAS DE GUERRA

PARIS, agosto 30. (US).—El periódico nacionalista «Figaro» declara hoy que el premier Ramsay MacDonald envió a Montagu Norman, gobernador del Banco de Inglaterra, a las Estados Unidos para comenzar las negociaciones sobre las deudas de guerra independientemente.

«Figaro» ataca al Gobierno de MacDonald, por haber permitido una maniobra contraria al «pacto de caballeros» de Lausana y al subsiguiente acuerdo de confianza anglofrancés.

La prensa francesa continúa demostrando gran interés en las actividades de Norman en los Estados Unidos, y publica todos los informes y negativas publicados en Nueva York, Washington y Londres.

CON LA COOPERACION DE NACIONALISTAS Y CENTRISTAS, LOS FASCISTAS ALEMANES OBTUVIERON LA PRIMERA VICTORIA AL SER ELECTO PRESIDENNE DE LA CAMARA EL CAPITAN GOERING

Como presidenta interina Clara Zetkin, comunista pronunció un discurso pidiendo que se acusara al Presidente Hindenburg y al Canciller Von Papen de violaciones constitucionales

BERLIN, agosto 30. (US).—Los diputados fascistas, con la cooperación de nacionalistas y centristas, obtuvieron hoy la primera victoria en el Reichstag, que se reunió esta tarde, eligiendo presidente de la Cámara al capitán Ernest Goering, uno de los lugartenientes de Hitler.

La sesión fué inaugurada por Clara Zetkin, diputada comunista a quien, por su edad—setenta y cinco años—correspondió presidir la llamada Mesa de edad hasta la elección del presidente permanente de la Cámara.

En su calidad de presidente interino, Clara Zetkin pronunció un discurso pidiendo al Parlamento que acusara al presidente von Hindenburg y al primer ministro von Papen ante el Tribunal Supremo, por haber cometido distintas violaciones de la Constitución, con los decretos de emergencia que últimamente se han dictado por el Ejecutivo.

Manifestó Frau Zetkin, que la disolución del Reichstag, como se dice que pretende von Hindenburg, serviría para que el proletariado formase un frente contra von Papen.

«Mientras el capitalismo se hace pedazos—siguió diciendo—una nueva guerra se incuba en el Extremo Oriente.

«El gabinete presidencial, compuesto de capitalistas y propietarios en bancarrota, ha usurpado el poder en Alemania con la ayuda del ejército.

«La política exterior de von Papen acusa un dilettantismo sin atenuantes y fluctúa entre la adulación a las demás potencias y el ruido del sable».

Siguió diciendo la presidenta comunista, que la derogación del decreto que prohibe el uso de uniformes a los fascistas, es la causa de los asesinatos políticos de que ha sido testigo Alemania. La sangre coagulada, según Frau Zetkin, unirá para siempre a von Papen con los fascistas.

Inmediatamente después de su elección, el capitán Goering, usando el uniforme de las tropas de choque fascistas, tomó posesión de la presidencia de la Cámara, juntamente con el primer vicepresidente Thomas Esser (centristas) y el segundo vicepresidente, Walter Graef (nacionalista) que resultaron elegidos conjuntamente.

El primer acto de Goering después de tomar posesión, fué pedir autorización al Reichstag para enviar un telegrama al presidente von Hindenburg, recomendándole que no intente violar la Constitución disolviendo el Reichstag y solicitando una audiencia para los miembros de la Mesa de la Cámara, los cuales le darán cuenta de que ésta se encuentra constituída y dispuesta a continuar los trabajos legislativos a ella encomendados.

«Estoy convencido—dijo Goering—de que el presidente von Hindenburg que juró la Constitución desde este mismo lugar que ahora ocupo, seguirá defendiéndola y respetándola».

Después, con la protesta de comunistas y socialistas, los miembros del Reichstag acordaron suspender indefinidamente las sesiones.

El gobernador del estado de Nebraska se niega a enviar las tropas contra los labradores declarados en huelga

El Jefe de la Policía de Omaha se ha declarado impotente para dominar a los huelguistas agrarios e impedir que los camiones que llegan para el mercado sean atacados por ellos

OMAHA, Nebraska, agosto 30 US. La huelga agraria se hallaba esta noche fuera de control. Después de un día de choques con los huelguistas, durante el cual muchos camiones fueron atacados y destruído cuanto contenían, el sheriff Charles Mc Donald de Omaha hizo la siguiente confesión:

«No puedo mantener expeditos los caminos. El único medio de solucionar este caso consiste en que el Gobernador Charles Bryen acuda a la guardia nacional de Nebraska».

El Gobernador Bryan no parece dispuesto a complacer al sheriff. Su respuesta a las declaraciones de éste han sido:

«No apelaré a las tropas. Corresponde al sheriff mantener el orden en las carreteras de su condado».

Se ha indicado la posibilidad de que sea destituido el sheriff McDonald en el caso de que no logre resolver la grave situación que se ha planteado a esta ciudad con la huelga de los agrarios.

Los agrarios dominaban esta noche en las carreteras que se dirigen a Omaha. Los únicos artículos de primera necesidad que se reciben llegan únicamente en trenes.

Mientras tanto, en Iowa, los agrarios están estrechando el cerco que han puesto a Sioux City y Des Moines, así como también en las ciudades de Fort Dodge, Cedar Rapids y otras menos importantes.

En un combate habido anoche entre los delegados del sheriff que daban escolta a varios camiones con víveres, y los agrarios, resultaron heridos once agentes de la autoridad.

La situación en Des Moines es grave. El Sheriff Charles F. Keeling anunció que hará jurar el cargo de delegados a cien vecinos más. Hoy dispuso el arresto de trece huelguistas.

En varios condados están practicando investigaciones varios jurados, especialmente en Sioux City, Council Bluffs y Des Moines, pero éstas no han servido de gran cosa para contener los ímpetus de los agricultores.

Cada día aumenta el número de los agrarios en huelga, aunque son centenares los agricultores que manifiestan deseos de vender sus ganados y productos en los mercados a los precios actuales.

«Los banqueros tienen nuestro papel», dijo uno de ellos. «Tenemos que levantar fondos o perderemos nuestras fincas. No podemos detenernos ahora a discutir los precios».

Pero a medida que transcurre el tiempo, muchos de los agrarios que piensan en que lo primero es atender a sus obligaciones con los banqueros cambian de manera de pensar y se suman a los huelguistas.

Gran estímulo han recibido los agrarios de Minnesota, donde el Gobernador F. B. Olson, en una nota dada anoche en St. Paul, recomienda a los agricultores de quince estados que constituyan grandes organizaciones cooperativas para la venta de los productos de la tierra, siguiendo en la constitución de aquéllas las líneas generales de los gremios obreros.

OCURRIO EL PRIMER CHOQUE

MANCHESTER, agosto 30 (US) El primer conflicto serio de la actual huelga ocurrió hoy cuando cien policías trataron de suspender un mitin huelguista. Varios obreros resultaron lesionados y la policía efectuó varias detenciones.

Durante el día otro choque ocurrió en Barnoldwick, donde 2,000 huelguistas trataron de asaltar a los obreros que salían de su trabajo en los telares de esa ciudad donde aun no se ha declarado la huelga.

YA COMENZO LA CAUSA CONTRA MRS. D. POLLAK

Se dice que es la más bella parricida que se presenta a los tribunales

CHICAGO, agosto 30. (US) Dorothy Pollak, que se dice es la más bella parricida que ha comparecido ante un tribunal de justicia de Chicago en muchos años, escuchó hoy, sin inmutarse lo más mínimo, la declaración que prestó Frank Cebulski, esposo de la «otra mujer» que figura en las actuaciones sumariales, quien manifestó que la acusada había amenazado la vida de su esposo, Joseph, tres horas antes de darle muerte a tiros.

Se dice que Dorothy fué presa de un rapto de celos por sospechar que su esposo, el rico contrabandista de licores, Joseph Pollak, estaba compartiendo su cariño con la esposa de Cebulski.

«El día del crimen—dijo el testigo—Dorothy y su prima Victoria Schultz, vinieron a verme. Dorothy me preguntó donde estaba mi esposa Julia. Le dije que había ido a pasar tres días al campo. Entonces Dorothy me dijo: Todas las veces que se ausenta su esposa, lo hace también mi marido. Estoy dispuesta a matarle».

Tres horas después Mrs. Pollak dió muerte al «pobre Joe» como ella le llamaba cariñosamente.

FERGUSON LLEVA LA DELANTERA EN TEXAS EN LAS ELECCIONES

DALLAS, agosto 30. (U. S.)— Al completarse los escrutinios en 238 de los 254 condados del Estado de Tejas, la Junta Electoral anunció a las 3.30 de la tarde de hoy que Mrs. Ferguson tenía un total de 475.073 votos contra 473.330 por Sterling, a sease una mayoría de 1.743 votos para la ex gobernadora.

VIRGINIA LEE CORBIN HA DADO AYER A LUZ UN NIÑO QUE PESA 8 LIBRAS

HOLLYWOOD, agosto 30. (U. S.) Virginia Lee Corbin, que fué estrella de la pantalla, ha dado hoy a luz un niño de ocho libras de peso.

Richard Dix, también actor, admitió que él y su esposa, Winifred Coe, de San Francisco, esperan un heredero en el mes de Marzo del año próximo.

EL HIJO ADOPTIVO DE MENJOU, PENDIENTE DE CAUSA POR HOMICIDIO

LOS ANGELES, agosto 30. (U. S.) Harold Menjou, de veinte años de edad, hijo adoptivo de Adolfo Menjou, actor francés, fué absuelto hoy de la acusación de hallarse embriagado mientras manejaba el automóvil en que halló la muerte, por causa de un accidente, su novia, Marjorie Gauthier, de dieciseis años.

También fué absuelto de la acusación de asesinato; pero será juzgado el 26 del próximo septiembre por homicidio.

CONFERENCIA PARA TRATAR DE DESEMPLEO

Noticias recibidas en los E. U. acusan descenso en los negocios de América del Sur

WASHINGTON, agosto 30. (U. S.) Una conferencia general para tratar de los medios de resolver la crisis del trabajo, ha sido convocada por el Presidente Hoover. Se celebrará el 15 del próximo septiembre en esta capital, bajo la presidencia de Newton D. Baker.

El Presidente Hoover inaugurará las labores de la conferencia con un discurso en el cual pondrá de manifiesto la necesidad de atender a los desocupados y necesitados durante el invierno, así como de coordinar en un esfuerzo común los de todas las organizaciones de caridad.

DECAEN NOTABLEMENTE LOS NEGOCIOS EN LA AMERICA DEL SUR

WASHINGTON, agosto 30. (U. S.) Las dificultades del cambio y las incertidumbres políticas han sido causa de que los negocios en la América del Sur estén decayendo notablemente a pesar de que las existencias de artículos extranjeros se están agotando de día en día, según informes recibidos hoy por el departamento de Comercio.

En los centros comerciales se espera que tan pronto como mejoren el cambio y los problemas políticos de las naciones suramericanas, éstas empezarán a realizar importantes compras en los Estados Unidos.

NO PERMITEN QUE MOLLISON SIGA EL VUELO

El Dr. Freeman, en cuya casa para el aviador dice que no lo deja salir sin descansar

SIDNEY, U. S., agosto 30. (U. S.) El doctor Freemn O-Neill, entusiasta de la aviación, en cuya casa está parando el aviador escocés James A. Mollison, manifestó esta noche que bajo ningún concepto permitiría que éste saliera mañana para Harbor Grace. Dijo que Mollison debe descansar de las fatigas de sus últimos vuelos antes de emprender el de regreso.

Los pronósticos del tiempo no son nada favorables para el aviador. Esta tarde voló desde Coxheath, donde aterrizó en la pradera de Mrs. John Stewart, el sábado. El pequeño avión está en el hangar del aeropuerto de Cape Breton, en perfecto estado para su vuelo a Terranova.

LA "FAMILIA VOLADORA" LLEGO AYER A HOPEDALE, REALIZANDO LA TERCERA ETAPA DEL VIAJE

En su relato, exclusivo para el Universal Service, la señora Hutchison dice que, con tiempo excelente despegaron a las 10,05 de la mañana con 11,500 libras de peso en 25 sdos.

HOPEDALE, Labrador, agosto 30. (US).—George Hutchinson y su familia voladora aterrizó en ésta a las 2:30 de la tarde de hoy, completando la tercera etapa de su vuelo de placer a Europa.

Hutchinson salió de Port Menier, isla Anticosti, en el Golfo de San Lorenzo, a las 10:05 de la mañana, realizando el vuelo de 426 millas en poco más de cuatro horas.

La próxima etapa de la familia voladora será a Nain, Labrador, que se encuentra a 96 millas de esta.

MRS. HUTCHINSON CONTINUA SU RELATO EXCLUSIVO PARA EL UNVERSAL SERVICE

Por Mrs. Blanche Hutchinson

EN EL AIRE, EN RUTA A HOPEDALE, LABRADOR, agosto 30. (US). Estamos de nuevo en el aire, volando sobre la costa de Labrador, y los bellos panoramas de los estrechos de la Isla de Belle.

Parecía demasiado buena para ser verdad cuando nos despertamos esta mañana y vimos la luz del sol después de cinco días de lluvias continuas.

Inmediatamente nos vestimos con nuestros trajes de viaje, montamos en el avión y despegamos perfectamente a las 10.05 de la mañana, con 11,500 libras de peso, en exactamente 25 segundos.

Creo que toda la población de la Isla de Anticosti acudió a despedirnos| Kathryn y Janet Lee por poco lloran al despedirse de sus nuevos amiguitos, hijos del leñador franco-canadiense Pero se les pasó tan pronto estuvimos en el aire.

Cuando nuestro aparato se elevó de las aguas de la bahía de Ellis, una bandada de varios cientos de gansos canadienses se elevó como para saludarnos.

Nuestra estancia en la islita de Anticosti ha sido perfecta, donde nuestro anfitrión C. R. Townsend, nos brindó su hospitalidad generosamente.

George está piloteando el aeroplano, Kathryn y Janet Lee están durmiendo una siesta, yo estoy dictándole este relato al operador de radio, G. J. Altfilisch, y los otros tres miembros de la tripulación están embelesados mirando el paisaje.

Desde Hopedale tenemos proyectado ir a Nain, Labrador, un corto vuelo de 96 millas, donde tomaremos una pesada carga de gasolina, que tan amablemente nos cedió el explorador Donald McMillan.

Estaremos en Nain al menos un día, pues Norman Alley quiere tomar algunas películas.

Y después reanudaremos el vuelo hacia Groenlandia, Icelandia y Londres.

Ha sido probado con buen éxito un nuevo sistema para el despegue de los aeroplanos, por medio de un auto con una plataforma sobre la que se instala el avión

Siempre surgen cosas nuevas en la aviación. Aquí tenemos el último «grito», que consiste en despegar» del techo de un automóvil. El piloto O. C. La Boutillir tuvo gran éxito demostrando esta prueba en Los Angeles. Remontó el vuelo desde una plataforma especial colocada en el techo de un automóvil, mientras éste viajaba a razón de sesenta y cinco kilómetros por hora.

SINTONICE LA ESTACION CMW
El DIARIO Hablado
Se transmite todos los días
A las 7.30 a. m., 1 p. m. y 6 p. m.

DEMANDAS LIBERALES

Por GASTON MORA

EN el programa que defendió en la Asamblea Nacional del Partido Liberal su Presidente, reelecto, por unanimidad, el Dr. Vázquez Bello, se pide una «Universidad libre, sin perjuicio del derecho del Estado de regular el ejercicio de las profesiones». Dentro de la libertad de enseñanza que establece la Constitución de Cuba pueden crearse Universidades libres. Pero, ¿serían ellas viables aquí? Tales instituciones existen en los Estados Unidos. Todas se sostienen con capitales, con fondos propios, procedentes de donaciones particulares. Hombres ricos, millonarios han invertido sumas considerables, inmensas, en la creación y en el sostenimiento de esos grandes institutos **docentes**, que elaboran y difunden la alta cultura del país. Se hallan instalados en espléndidos edificios, provistos de magníficas bibliotecas. A los profesores se les pagan, puntualmente, sus sueldos, que son muy elevados. El esplendor, magnificencia de las Universidades americanas es un hecho que asombra en Europa y en el civilizado y progresista Japón, donde las Universidades son establecimientos oficiales, erigidas, sostenidas por el Estado. Lo que no ha podido hacerse en Europa y en el Japón, entregar la Universidad a la iniciativa, a la generosidad, al desprendimiento de los ricos, ¿podría hacerse en Cuba? Parece imposible. Si el Estado **no** sostiene, como hasta ahora, a la Universidad, **no** la sostendrán, **no**, nuestros ricos. Pero, ¿hay en Cuba gentes ricas, **y** bastante numerosas, y bastante dadivosas, filantrópicas, para dotar de rentas a la Universidad? Lo de la Universidad libre se nos antoja en Cuba una idea **irrealizable.**

xxxxx

En su plataforma pide lo siguiente el liberalismo cubano por boca de su jefe, el Dr. Vázquez Bello: «Revisión de los aranceles con finalidad **exclusivamente** fiscal en sentido favorable al aumento del comercio exterior, y para que, en consecuencia, las rentas de aduana, que constituyen **una de las principales fuentes de ingresos** del país, alcancen su máximo rendimiento». Es de aplaudir esta nueva y necesaria orientación de nuestra política arancelaria. De nuestros aranceles de aduana que eran aranceles fiscales, que sólo buscaban ingresos para el tesoro, que sólo se proponían vigorizar nuestra **fiscalidad**, se han hecho aranceles **proteccionistas.** Se ha querido, se ha pretendido, con la mejor buena fe del mundo, con la mejor voluntad —convenido— hacer, rápidamente, de Cuba, un país industrial, de mero agrícola que era y sigue siendo. Esta evolución es posible, pero demanda tiempo para realizarse. No puede ser una improvisación. De un país que importaba la totalidad de sus consumos, se quiso hacer un país de poca importación; por lo menos de importación cada vez más reducida, y el resultado ha sido un gran quebranto fiscal. Con la merma o disminución de la importación han bajado, como era natural, los ingresos aduanales, que eran, que son **no una de las principales fuentes tributarias del Estado, sino la más importante.** Se imponía esta rectificación. Se imponía moderar, contener, «el exceso proteccionista». Lo exige la necesidad de reforzar, de **fortalecer** nuestra debilidad fiscal, ahora muy debilitada. Bien lo ha comprendido el **leader** liberal.

xxxxx

Pide el jefe del partido liberal «la concesión del voto a la mujer, la igualdad en el derecho de nacionalidad, el acceso a todos los cargos públicos, inclusive los electivos, libertad absoluta para comerciar y supresión de la licencia marital». Aplaudimos, sin ninguna reserva, esta petición del Presidente del Partido Liberal. Cuando se abolió en Cuba la esclavitud dijo un insigne orador autonomista: **«Es de esperar que ahora advenga un nuevo régimen con la desaparición de la suprema injusticia que ha servido de base al actual».** El día, decimos nosotros, en que desaparezca, por completo, la **capitis diminutio** de la mujer cubana, el día en que la mujer sea en Cuba, «la igual del hombre» en lo político, en lo civil, en lo económico, en lo social, advendrán tiempos mejores para nuestro país; una mejor situación en todos esos órdenes de la vida colectiva. Proclamar el derecho, reconocerlo solemnemente, demandar su realización en la esfera de las leyes positivas es colocarse, resueltamente, en el plano superior de las grandes reivindicaciones. Se realizarán, o se aplazarán, o no se narán nunca las reformas feministas por las cuales aboga el Dr. Vázquez Bello. Pero siempre será un honor y una satisfacción para él haberlas pedido con la autoridad inmensa que le dan su posición política y su reelección, por unanimidad, para Presidente del liberalismo.

M.E.C.D. 2016