1ª SECCION

El DIARIO DE LA MARINA es el periódico más antiguo de Cuba. Fue fundado en el año mil ochocientos treinta y dos.
SERVICIOS ESPECIALES DE ESPAÑA

DIARIO DE LA MARINA

Servicio cablegráfico por la INTERNATIONAL NEWS SERVICE Y UNIVERSAL SERVICE.
HILO DIRECTO CON NUEVA YORK

1ª SECCION

AÑO CIEN.—NUMERO 242. ACOGIDO A LA FRANQUICIA POSTAL LA HABANA, MARTES, 30 DE AGOSTO DE 1932.—SANTOS ROSA DE LIMA Y PELAYO. TIEMPO PARA HOY: VARIABLE EJEMPLAR: 5 CENTAVOS

Azotadas anoche duramente por el ciclón Miami, Palm Beach y otras ciudades de la Florida

IMPRESIONES

El 16 del próximo septiembre este periódico cumplirá su siglo de existencia, en ocasión de lo cual saldrá a luz una edición extraordinaria.

Extraordinaria en grado superlativo, porque no se trata de un número más o menos voluminoso, sino de un cuadro sinóptico de un siglo de vida cubana.

Como rezan los anuncios, no se trata del autobombo de un periódico, sino de la exposición de los valores cubanos del pasado y del presente.

En forma de revista, impresa en distintas clases de papel, ostentando una variada colección de tricomías, bicolores, grabados antiguos y modernos y conteniendo en sus páginas artículos de nuestros literatos más eximios, esta obra está llamada a conservarse al través de los años como un bello documento de cómo se juzgaban y cómo se veían en 1932 los cien años precedentes.

Era, desde hace tiempo, sueño acariciado del que estas líneas escribe el que el **DIARIO** pudiese regalar a sus suscriptores esta obra monumental. Pero las circunstancias, que tantas cosas impiden realizar en esta nuestra amada tierra, defraudaron nuestro sueño y no han querido que hagamos con esta edición lo que con las **Actualidades** de Don Nicolás.

Ello no obstante estamos seguros de que el valor de su contenido supera el precio del ejemplar.

Hubiésemos querido también festejar la solemne fecha con un acto público digno de la sociedad a la que debe su larga vida este periódico. Pero, ¿cómo congregar a nuestro alrededor los elementos dispersos de la gran familia cubana, que aparecen hoy a la desbandada o terriblemente atomizados?

Nos contentaremos, pues, con recibir en el DIARIO, el 16 de septiembre, a todo aquel que quiera significar a este periódico su devoción, sus simpatías o simplemente su parabién por haber alcanzado una edad tan provecta.

Ya saben, pues, nuestros interrogantes lo que hará el DIARIO cuando cumpla su siglo de existencia. Una edición extraordinaria y recibir las felicitaciones que la cortesía y el afecto quieran prodigarle.

¡Ah! Y hacer los votos más fervientes por que en el año 2032 pueda celebrar su segundo centenario con la alegría y el bullicio que las circunstancias han impedido que se manifiesten en el primero.

EL PAGO A LA POLICIA

Si el Distrito Central sitúa los fondos correspondientes, como se decía ayer en la Secretaría de Hacienda, en el día de hoy le será situada la orden de adelanto al Cuerpo de la Policía de la Habana para liquidar sus haberes del mes de mayo próximo pasado.

EL PARTIDO COMUNISTA NO ES BASTANTE FUERTE PARA DOMINAR A ESPAÑA

INUNDACIONES, MUERTES Y DERRUMBES EN STGO. DE CUBA, POR LA LLUVIA

Las aguas alcanzaron un nivel alarmante. Los bomberos hicieron esfuerzos inauditos. Un avión tuvo que aterrizar en P. Soriano. Un haitiano fué arrastrado por la corriente del río Macurijes

SANTIAGO DE CUBA, agosto 29. DIARIO. Habana.—Durante todo el día y noche ha llovido copiosa e incesantemente en toda la ciudad.

Como siempre que nos azotan intensos y pertinaces aguaceros, se han registrado daños e inundaciones en varias casas de los barrios extremos de la ciudad. Como reflejo del mal tiempo se produjeron derrumbes en las casas situadas en Calvario y San Mateo, donde se desplomó una pared interior; en San Félix y San Fernando, donde se derribó parte de la fachada de la casa; y en San Agustín y Santa Lucía, en que se cayó una pared de una habitación interior. Estas paredes quedaron fragmentadas en algunos extremos y por ofrecer grave peligro fueron demolidas por los bomberos.

Se registraron inundaciones en numerosas calles del Reparto Mariano de la Torre, Bellita de Galo, Reparto de Flores, Reparto Desi, Reparto Mármol, y en las casas, en Padre Pita Alta, 54, San Félix y Santa Rita. En esta esquina la corriente del agua alcanzó un nivel alarmante; Pío Rosado y San Fernando, en Trocha y Azul Lorraine, General Portuondo y Habana y en numerosas calles más.

El jefe de los bomberos para actuar con más rapidez, ordenó que en cada barrio permaneciera un pelotón de bomberos en evitación de cualquier contingencia. Los pelotones se encontraban al mando de los capitanes Núñez, Céspedes y García, con sus respectivos ayudantes y el teniente Castellanos. También ordenó el coronel Estrada, el acuartelamiento de las fuerzas de bomberos.

EN PALMA SORIANO

Desde esta mañana llueve torrencialmente en Palma Soriano, paralizandose por ello todas las actividades, como consecuencia de la lluvia hizo aterrizaje forzoso en el Central Palma, un aeroplano de la Compañía Curtis, procedente de la Habana, que venía con dirección a Santiago. Los ríos de este término han hecho enorme creciente. Los caminos se encuentran en pésimo estado. A las nueve continuaba lloviendo.

HAITIANO QUE PERECE AHOGADO

GUANTANAMO, agosto 29.— Ayer tarde, al pasar por el río Macurijes, fué llevado por la corriente el haitiano Donation Fiz, no apareciendo hasta ahora su cadáver, que se cree que esté entre las palizadas de las márgenes del río. La mayoría de los ríos del término de Guantánamo han hecho una enorme creciente principalmente los de Yateras, Tiguamos y Bayate.

LA FEDERACION MEDICA Y LAS SOCIEDADES ANTE LA COMISION DE LA CAMARA

En la junta efectuada ayer en el despacho de la Cámara de Representantes se acordó que la Federación informe el viernes de esta semana y las Sociedades, el martes, 6

Se reunió ayer, a las cuatro, en el despacho de la Presidencia de la Cámara la Comisión Especial para la solución del problema del mutualismo.

Presidió el doctor Guas Inclán y asistieron al acto los señores Ramón Echeverría, Jorgé García Montes, Emilio Núñez Portuondo, Alejandro Rodríguez Cremé, Armando Ruiz y otros. Se excusó el doctor Miyar.

Esta junta fué lo único que dió ayer cierto movimiento a la Cámara, cuyas actividades se encuentran estancadas desde que el Senado está aplazando la sesión que debe celebrar con objeto de aprobar los asuntos que tiene pendientes.

En un salón contiguo al en que se celebraba la sesión de los comisionados para el Mutualismo, vimos a los representantes Ricardo Campos, Ernesto Menció, Carlos Frayle, Pastor del Río, González Sarraín, Guillermo Castelví y muchos más, interesados en la solución inmediata del problema planteado entre las sociedades mutualistas y la Federación Médica.

En la junta de ayer fué objeto de atención el proyecto del doctor Ramón Echeverría, presentado ya a la Cámara y que ofrece armonizar los intereses contrapuestos entre médicos y quintas de salud.

Pero no se acordó de llevar su discusión, estimando que aun no es oportuno; quedará para otra ocasión no lejana.

Después de un cambio de impresiones, se acordó unánimemente por los comisionados citar para el viernes de la presente semana a los directores de la Federación Médica y para el martes de la semana próxima a los que representan las sociedades con quintas de salud.

Es el propósito de estas convocatorias que informen a los comisionados de la Cámara de los puntos que cada entidad mantiene respecto del problema y de su solución.

Estas informaciones se abrirán en el salón de sesiones del Comité Parlamentario de la Mayoría de la Cámara, comenzando a las dos de la tarde.

La Comisión Especial espera obtener de los interesados datos concretos para obrar en consecuencia, presentando al Congreso Nacional una legislación adecuada.

EL HIJO DEL DIRECTOR DEL "HAVANA AMERICAN" FUE ENVIADO AL PRINCIPE

Se le acusa de haber lanzado la bomba contra el comandante Mansip, Jefe de la Policía de Marianao, no pudiendo huir porque fué rodeada la casa de una tía suya donde se hallaba

Vista parcial del patio de la casa sita en San Faustino 14, en Marianao, en que estalló la bomba que iba dirigida a la casa contigua, que se aprecia al fondo de la foto, y en la que reside el comandante de la policía de aquella localidad, señor Mansip. Rodeando al menor Manuel Alvarez Acosta, que dió la voz de alarma, puede verse a sus padres, Manuel Alvarez Páez y Leopoldina Acosta Rubio, así como al Jefe de la Policía, señor Estanislao Mansip.

MARIANAO, agosto 29.—DIARIO. Habana. (Por telégrafo).—A las dos de la tarde de hoy estalló un petardo en un patio contiguo a la residencia del comandante de la Policía de esta localidad, señor Estanislao Mansip Cárdenas, que ocupa aquélla en unión de su esposa, la señora Dulce María Hernández de Mansip, y de sus hijas Julia, América y Dulce Mansip.

La casa de referencia está enclavada en la calle de San Faustino, entre Pluma y Santa Emilia. Son vecinos colindantes, el señor Manuel Alvarez Páez y su esposa, señora Leopoldina Rubio Acosta, que ocupan una casa propiedad del comandante Mansip. En el patio de esta casa se encontraban entregados a sus juegos, dos menores, hijos de dicho matrimonio, los que vieron cuándo un paquete que echaba humo, y había sido lanzado del fondo, chocaba con las ramas de una mata de aguacate que existe en el patio de referencia, paquete que vino a tierra, cayendo junto a la pared divisoria de la residencia del comandante Mansip.

Uno de los menores, al darse cuenta de lo que sucedía, gritó:

—Mamá, mira: un paquete que echa humo!

Al oír los gritos, Leopoldina salió precipitadamente al patio y, a su vez, dió aviso a la señora Hernández de Mansip, a quien le dijo:

—Dulce María, huye, que han tirado una bomba.

Ambas señoras recogieron a sus menores hijos y salieron a toda prisa hacia sus portales respectivos. Seguidamente, la bomba hizo explosión tras consumir el fuego el metro de mecha de que estaba provista.

La bomba, al estallar, hizo un hueco en la pared, produjo la rotura de varias lucetas y otros desperfectos.

Al fondo de Mansip, habita un hermano de éste, que es policía, y se encuentra enfermo, actualmente. Y contiguo a esta casa, el señor José Miguel Guerra, teniente de la Policía de Obras Públicas, que reside allí en unión de su señora, María Teresa Hernández. Esta dama es tía del menor Heriberto Wilford, de Marianao, de 18 años y vecino de San José 2.

Este menor se encontraba en casa de su tía, y, según manifestaciones que me acaba de hacer Mansip, éste fué el que lanzó la bomba desde el patio de la casa citada. Dice el comandante, que varias personas le significaron que Wilford trató de salir de la misma, una vez registrada la explosión, cosa que no pudo hacer por cuanto la cuadra fué rodeada en seguida por policías y amigos de aquél, portando revólvers.

El propio jefe de la Policía procedió a la detención del joven Heriberto, quien fué conducido al Príncipe bajo la acusación de infringir la Ley de Explosivos.

El comandante Mansip fué visitado, en horas de la tarde, por el comandante Trujillo, el comandante Baxter, el teniente Echenique, señor Amado Sales, delegado de Gobernación, y otras autoridades.

Heriberto Wilford regresó hace poco tiempo de los Estados Unidos. Ya estuvo recluido en el Príncipe en tres ocasiones. Es hijo del director del periódico capitalino «Havana American», que se edita en inglés. —**Martínez**, corresponsal.

Se asegura que Hacienda no prorrogará el plazo voluntario para pagar el impuesto a los radio-receptores, que vence mañana

Los contribuyentes deberán pagar lo que les corresponda en la zona o distrito fiscal respectivo. Recargos a los que no acudan a tiempo. Se sellarán los que así lo pidan

En la secretaría de Hacienda se ha ofrecido una nota extraoficial a la prensa, en la que hace constar, una vez más, que el impuesto a los radio receptores y transmisores de radio vence mañana, día 31 de agosto, a las cinco de la tarde, como pago voluntario y sin recargo.

Una vez vencido el término—dice la nota en cuestión—dicho impuesto tendrá el recargo que indica la ley.

El pago se entiende voluntario cuando el poseedor del radio, por su **propia determinación**, acude a las oficinas recaudadoras, en este caso las Zonas y Distritos Fiscales de la República, y abona el importe que la ley le señala, que es una cantidad alzada según tenga más o menos bombillos dicho aparato, después de hacer una declaración jurada de la potencia de su receptor.

La secretaría de Hacienda, por medio de datos estadísticos que se ha procurado en los establecimientos de radio, sabe, poco más o menos, la cantidad de aparatos que funcionan en toda la República.

Después del día 31, la Hacienda enviará a sus inspectores, en raid especial, para hacer pagar el impuesto. No se han nombrado nuevos inspectores para la fiscalización de los nuevos tributos—arroz, azúcar, radio, etc.— Ello resulta, en estos momentos, imposible, si se tiene en cuenta que el presupuesto actual de la nación no previó que se establecieran nuevos tributos fiscales. Hacienda, en este caso, lo que ha hecho es ampliar la misión de los expresados inspectores para que puedan, a la par que fiscalizar los corrientes y antiguos impuestos, atender a los nuevos.

Si no paga dentro del plazo voluntario, abonará el duplo, como recargo.

La impresión dominante en la Hacienda en cuanto al vencimiento del plazo para el pago del impuesto del radio es definitiva. El secretario ha asegurado reiteradamente que el mismo vence, sin más prórroga, el día 31, es decir, mañana. Pero en otra fuente, en Palacio, hemos podido recoger la opinión de que el Ejecutivo quiere usar de toda la benevolencia posible, y extender aunque sea por unos días, el plazo llamado voluntario.

SE ESTA FORMANDO OTRO CICLON EN EL LUGAR DE ORIGEN DEL QUE SE ALEJA

No hay noticias de daños personales en Miami, que se preparó fuertemente a recibir la tormenta. Interrumpidas todas las comunicaciones y flúido eléctrico. El ciclón sigue al Golfo

OBSERVATORIO NACIONAL, 29 de agosto.—A las 11 p.m.—La perturbación ciclónica con fuerza de ciclón se encuentra a esta hora muy cerca de Miami, moviéndose ahora entre Oeste-Noroeste y Noroéste. Durante toda la madrugada y horas de la mañana azotará al extremo sur de la Florida. Las observaciones de las Antillas Menores de esta tarde indican un nuevo desequilibrio atmosférico en el grupo norte de las Islas de Barlovento, pero debemos esperar a las observaciones de mañana para confirmarlo.

(Fdo). MILLAS, Director.

OBSERVATORIO DE BELEN

OBSERVATORIO de Belén, agosto 29. A las 9 p. m.—La tormenta tropical de las Bahamas pasará probablemente esta noche al Golfo de México por el Sur de Miami y el Norte de Key West, afectando al extremo Sur de la Florida. Durante todo el día ha seguido adquiriendo mejor organización y aumento de intensidad, hasta alcanzar la fuerza de un ciclón moderado. Algunos vapores navegando por las proximidades del ciclón, han experimentado vientos de 60 millas por hora, unos 27 metros por segundo, con tendencia a aumentar. Repetimos la advertencia de nuestro comunicado de esta mañana Para la Habana y para toda la Isla no ofrece el menor peligro.

J. GUTIERREZ LANZA, Director.

EL CICLON NO AFECTARA A CUBA

WASHINGTON, agosto 29. US. El Observatorio Nacional de los Estados Unidos anunció hoy que el ciclón que azota las costas de la Florida no afectará la Isla de Cuba.

EXTENDIDOS LOS AVISOS DE HURACAN POR TODA LA COSTA DE LA FLORIDIA

WASHINGTON, agosto 29. US. El Observatorio Nacional anunció esta noche que había ordenado que los avisos de huracán fueron extendidos por la costa Este de la Florida hasta Palm Beach, y por la costa Oeste hasta Boca Grande.

Los avisos de tormenta han sido extendidos aún más, hacia el Norte.

A las 8 p. m. 30 se anunció que el centro de la perturbación estaba a 50 millas al Sur de Miami, aumentando en diámetro e intensidad. Se mueve en dirección noroeste y probablemente llegará a proporciones de huracán durante la noche.

REINA PANICO EN MIAMI ANTE LA PROXIMIDAD DEL CICLON

MIAMI, Florida, agosto 29. US. El pánico reina esta noche con motivo de acercarse una perturbación tropical del Caribe que ha comenzado a manifestarse en forma de una mar muy gruesa que rompe contra las costas de la Florida y de un fuerte viento.

La ciudad carece esta noche de alumbrado eléctrico y los establecimientos están inundados de peticiones de velas y otros artículos que sustituyan a la luz eléctrica. Se toman toda clase de precauciones a fin de hacer una heroica resistencia al ciclón que, según anuncios del Weather Bureau, probablemente pasará por esta ciudad.

Durante la tarde se fijaron anuncios de temporal y todos los barcos anclados en el río navegaron aguas arriba con el fin de buscar lugares más seguros donde refugiarse contra el huracán, así como también todos los buques que se hallaban fuera de la bahía rápidamente tomaron puerto para ponerse al abrigo del viento.

Lo mismo las casas particulares, que han claveteado puertas y ventanas para aumentar su resistencia a la presión del viento, que las vidrieras de los establecimientos que han sido cubiertas de maderas para proteger los cristales, han tomado sinnúmero de precauciones.

Al paso por las calles no se oye más que ruido de martillos clavando tablas. Muchos establecimientos han suprimido los letreros, para impedir que la fuerza del viento los arranque.

El viento, cuya intensidad aumenta, tenía una velocidad de cuarenta millas por hora esta noche y muchos hermosos árboles y palmas tropicales habían sido tumbados.

Los residentes de Miami rápidamente se retiraron a sus casas tan pronto como advirtieron los síntomas de la proximidad del meteoro, y comenzaron a hacer a los establecimientos más próximos sus pedidos de velas, clavos, alambres, artículos de comer en conserva y otros de inmediata necesidad.

La perturbación tropical, que nació en Las Bahamas, repentinamente cambió de rumbo y dobló hacia la Florida, dando a Miami poco tiempo para prepararse contra el amenazador huracán.

INTERRUMPIDAS LAS COMUNICACIONES ENTRE MIAMI Y PALM BEACH

MIAMI, agosto 29. US. Las comunicaciones telefónicas y telegráficas entre esta ciudad y Palm Beach quedaron completamente interrumpidas por el ciclón, aunque varias cuadrillas de obreros están trabajando rápidamente para levantar los postes caídos y tender los hilos nuevamente.

Los alambres del servicio de alumbrado están caídos en los distritos de esta ciudad cercanos a la costa.

Un gigantesto reflector situado en el piso 27 del edificio de la corte del condado de Dale, iluminaba el trabajo de los comités de auxilio que se encargaron de llevar a las mujeres y niños a lugares de seguridad entre la torrencial lluvia y descargas eléctricas.

WEST PALM BEACH A OSCURAS

WEST PALM BEACH, Florida, 30 de agosto. Martes. US. Esta población fué presa de gran terror al anunciarse, poco antes de la una de la mañana de hoy que el huracán que azotaba la costa este de la Florida, había tomado dirección a la ciudad.

La población entera permaneció sin dormir, mientras el viento sopiaba a una velocidad de 40 millas por hora y la policía tomaba medidas para efectuar servicio de emergencia.

La ciudad quedó a oscuras al caer unas tras otras las líneas de trasmisión. Sólo los focos de los automóviles y los frecuentes relámpagos y algunas que otras luces rompían las tinieblas.

Todas las líneas de trasmisión han caído en Palm Beach. Hasta las 12 y 30 de la noche no se habían recibido informes de que hubieran ocurrido desgracias ni daños materiales.

LOS COMUNISTAS TENIAN PREPARADA EN ESPAÑA UNA REVOLUCION PARA EL 4 DE SEPTIEMBRE CON ASESINATOS E INCENDIOS

De toda España estaban llegando a Madrid delegados de los centros comunistas para realizar la obra de destrucción, cuando se descubrió el complot y se arrestó a gran número

MADRID, agosto 29. (Exc. del DIARIO DE LA MARINA. Por hilo directo). La policía que investiga las actividades de los comunistas arrestados ayer, atribuye a los extremistas un vasto complot contra la República. Se asegura que tenían proyectado sacar partido del mal efecto que había hecho en las filas comunistas y monárquicas la sentencia del general Sanjurjo.

El complot comunista incluía una revolución contra el Gobierno, el asesinato de varios líders republicanos y la destrucción de todos los edificios gubernamentales. El movimiento estaba señalado para el día 4 de septiembre, y los delegados estaban llegando de todas partes de España cuando la policía descubrió el complot. También se esperaban tres delegados extranjeros.

Se dice que algunos delegados pedían que se comenzara el movimiento con actos de terrorismo, como único medio de obligar a los elementos obreros no afiliados al Partido Comunista a participar en una huelga general.

Las autoridades han indicado que el Partido Comunista no es lo suficientemente poderoso para llevar a cabo los vastos planes que tenían en proyecto.

ALARMANTE GRAVEDAD DE DON JUAN G. PUMARIEGA

Casi al momento de cerrar la presente edición nos llega la dolorosa noticia de haber sobrevenido una nueva gravedad en el ya delicado estado de salud que tenía postrado al viejo y buen amigo nuestro Don Juan Gonzalez Pumariega, por tan arraigados motivos queridísimo en esta casa.

Queremos, simplemente, al reiterar nuestros sinceros votos por su alivio inmediato, confiar en que el fervoroso adunamiento de afecto familiar y celo médico que asiste al venerable Patriarca nos permita pronto la ventura de saber a salvo al caballeroso Don Juan cuya fortísima naturaleza acaso logre rebasar el estado preagónico, surgido a esta hora.

MARTINEZ ARAGON DICE QUE EL GENERAL BARRERA ESTA OCULTO EN BARCELONA

MADRID, agosto 29. (Exc. del DIARIO DE LA MARINA. Por hilo directo). Declarando que el general Barrera fué el jefe de la reciente revolución, el Fiscal General de la República, doctor Martínez Aragón, expresó la opinión de que éste se hallaba oculto en Barcelona.

El Fiscal también anunció que solicitará varias penas de muerte para los complicados en los sucesos de Alcalá de Henares.

Un loco disparó contra su familia y se quitó la vida

Después de cobrar su jornal de O. P. se dirigió a su casa, perdió la razón y atacó a cuantos vió

Esta madrugada, los pacíficos vecinos del Reparto «La Fernanda» se alarmaron por varias detonaciones que partieron de la casa número 4, de la Calle Mayor.

Bien pronto se pudo saber el origen de los disparos: un pobre jornalero de Obras Públicas, que súbitamente había perdido la razón, arremetió revólver en mano contra varios de sus parientes, logrando herir a dos de los mimos, y acto seguido se suicidó.

El protagonista de este truculento suceso fué Inocencio Viciedo Izquierdo, natural de Río Blanco, de 32 años de edad, soltero y residente en el lugar mencionado, el que en horas de la tarde de ayer después de haber cobrado su escaso jornal en la Secrería de Obras Públicas donde se encontraba empleado desde hace tiempo, atacó con una silla a su parienta, Teodora Olivares Olivares, de 35 años de edad, teniendo sus otros familiares que intervenir en la cuestión.

El loco al ver que todos lo atacaban, se dirigió al escaparate de donde tomó un revólver y con cuya arma, disparó contra Isabel Olivares y contra su hermano Gavino Viciedo, uno de los proyectiles estuvo a punto de matar a Isabel, quien milagrosamente salvó la vida, al dar con la cabeza contra el cañón del arma, desviando la puntería. Acto seguido disparó contra su hermano y dirigiéndose hacia la calle corrió hasta la esquina de Güines y Mayor, donde se disparó un tiro en la cabeza, ante la expectación del público que lo perseguía. La bala le atravesó el cráneo, ocasionándole la muerte instantáneamente.

El Teniente Francisco González del Ejército y el soldado Juan Espinosa, recogieron al suicida conduciéndolo al centro de socorro de Luyanó, donde fué reconocido por el doctor Balba y el alumno Masip, quien certificó su muerte.

EL GOBIERNO DE BAQUERIZO MORENO HA RESULTADO TRIUNFANTE, DESPUES DE SANGRIENTOS CHOQUES, EN QUITO

Tuvo necesidad de rendirse el regimiento «bolívar» que se había sublevado por negarse el Congreso ecuatoriano a proclamar al Presidente electo Bonifaz, basándose en que no nació en la Rep.

QUITO, Ecuador agosto 29 (IN).—El presidente Alfredo Baquerizo Moreno ha vuelto a ocupar el Palacio Presidencial esta tarde, después que las tropas leales derrotaron a los rebeldes del Presidente electo Bonifaz, los que se habían adueñado de la capital el sábado.

La rebelión comenzó con la sublevación del regimiento de Artillería «Bolívar» que apoyaba a Neptali Bonifaz, Presidente electo del Ecuador, al cual se negó a proclamar el Congreso, por ser hijo de un diplomático peruano y no haber nacido en esta República.

El Presidente Baquerizo Moreno se refugió entonces en la Legación de la Argentina, mientras sus partidarios organizaban en los alrededores de la capital sus fuerzas para combatir a la facción de Bonifaz.

Dos pequeños ejércitos se organizaron inmediatamente, los cuales comenzaron ayer la marcha sobre la capital. Esta madrugada el ejército del Sur llegó a los suburbios de Magdalena, a unos seis kilómetros de Quito y después de breve encuentro puso en fuga a los revolucionarios, que se habían adueñado de la capital.

Las fuerzas leales a Baquerizo, mandadas por el coronel Carlos Flores Guerra, se componían de tres batallones de Infantería y uno de artillería, así como un aeroplano bombardeador. Las unidades estaban incompletas, sin embargo, calculándose que el total era de 2.500 hombres.

Las tropas que avanzaban desde el Norte no tuvieron tiempo de llegar a Quito para participar en la acción.

Los rebeldes fueron ayudados por el populacho de Quito y los leales tuvieron que sostener una sangrienta batalla, ganando pie a pie el terreno, tomando ahora una calle para perderla después, recuperándola y volviendo a abandonarla a las tres horas de combate, durante las cuales la artillería jugó un papel importante. Finalmente, el «Regimiento «Bolívar» izó la bandera blanca y los partidarios de Bonifaz se rindieron.

Quito oyó por vez primera en su historia el ruido del motor de un aeroplano que tomaba parte en la acción y que lanzaba bombas a medida que descendía sobre la ciudad, causando gran consternación entre los soldados rebeldes.

Las fuerzas del Gobierno ocuparon la Plaza del Mercado en la primera hora de combate y colocaron un nido de ametralladoras en el techo.

Desde ese punto, el fuego fué intenso, causando numerosas víctimas, según dicen los testigos presenciales.

La entrada de las tropas del coronel Flores, animadas por su fácil victoria en Magdalena, se realizó con precisión militar cinco minutos después de las doce del día. Fueron recibidas en la carretera principal por el regimiento «Bolívar» que comenzó a enviarle nutrido fuego de fusil. El propio Flores dirigió una carga a la bayoneta que arrojó a los bonifacistas de la ciudad. Un cañón de seis libras fué trasladado rápidamente a un lugar próximo a la Plaza donde entró en acción junto con la ametralladora que se había instalado en el tejado.

A las tres de la tarde se elevó la bandera blanca en mástil de la Casa de Gobierno y tres delegados de los rebeldes prepararon la tregua con el coronel Flores. Este insistió en la rendición incondicional de los rebeldes y después de algunos cambios de impresiones, capitularon los insurgentes.

El coronel Flores ocupó después la Casa de Gobierno, arrestó a todos los oficiales de las tropas rebeldes y proclamó a Baquerizo Moreno Presidente legal del Ecuador.

Sin demora, se enviaron soldados a reparar las líneas telegráficas y telefónicas. Se anuncia que todavía quedan algunos grupos rebeldes en las poblaciones más pequeñas, pero el Gobierno cree que la situación quedará dominada en breve.

Aunque no se ha dado ninguna lista de las bajas, se cree que los muertos pasan de un centenar y que los heridos suman más de 300. Muchos de los muertos y heridos no eran combatientes.

Recuerde que la edición del número del centenario es limitada... si no solicita con tiempo su ejemplar no podemos garantizarle que llegue a sus manos cuando se decida a comprarlo llene el cupón.. que aparece en todas las ediciones del Diario de la Marina y asegure su adquisición antes que resulte demasiado tarde

UNA JOVEN FUE ALCANZADA AYER POR UN TRANVIA

En el Hospital municipal le fué amputada anoche la pierna derecha pierna y el pie, que los médicos que la asistieron determinaron el operartural de Santa Clara, de 23 años de edad y vecina de Espada número 6, a consecuencia de traumatismos que le produjo en la misma al ser arrollada en la esquina de Carlos III y Luaces, por el tranvía 131, de la línea Príncipe San Juan de Dios que conducía el motorista 6714, Carlos de la Prida y Prida, vecino de Carlos III número 255, que fué detenido y puesto a disposición del juez de guardia.

M.E.C.D. 2016

Hasta el día 5 de Septiembre ha sido suspendida la vista del juicio del proceso contra Antonio Mendieta

LOS COMERCIANTES DE LA CALLE NEPTUNO DIRIGEN UN ESCRITO A HACIENDA

Protestan contra el impuesto a las existencias, pues muchos artículos llevan años almacenados, sin que sea posible su venta siendo un capital estancado, si no perdido. Piden la exención

El señor Jesús García, en su carácter de Presidente de la Unión de Comerciantes, Profesionales y Propietarios de la calle Juan C. Zenea, (Neptuno), ha elevado un documentado escrito al Presidente de la República, según fué acordado en la Asamblea extraordinaria celebrada por dicha colectividad, en relación con la Ley de 9 de agosto, conocida por la de «impuesto sobre el consumo».

En dicho escrito se ofrecen a la consideración del Ejecutivo, puntos de indiscutible interés. Por tal motivo, el DIARIO lo acoge en sus columnas, gustosamente, en su afán de brindar al lector todo lo que encierra vital importancia.

He aquí dicho escrito:

«Agosto 27 de 1932.

Al Honorable señor Presidente de la República, Palacio Presidencial. Ciudad.

Señor:

La Unión de Comerciantes, Profesionales y Propietarios de la Calle Juan C. Zenea (Neptuno), reunida en Junta General Extraordinaria en el día de hoy, para tratar de la Ley de 9 de agosto, reglamentada por la Circular número 36 de la Dirección de Rentas Terrestres de la Secretaría de Hacienda, acordó por unanimidad enviar a usted el presente escrito para respetuosamente hacerle conocer la verdadera situación y dificultades que presenta para ella la mencionada Ley.

Esta Asociación siempre ha tenido especial empeño no solo en cumplir religiosamente todas las disposiciones legales sino en cooperar con el Gobierno al mejor desenvolvimiento de los negocios y de la vida de la Nación en general. Nunca ha escatimado esfuerzos para ello y hoy como siempre están dispuestos todos sus miembros a llegar hasta el mayor sacrificio, con tal de poder contribuir siquiera sea muy modestamente a sobrellevar la crisis económica que atravesamos. Por los propios motivos se considera hoy, no ya en el derecho de recabar protección del Ejecutivo sino en el deber de prestarle su ayuda, ya sea, como hemos dicho muy modesta.

Crea sinceramente el honorable señor Presidente que este es el fin primordial que nos anima al hacerle nuestra petición.

No se propone esta Asociación discutir la procedencia de la Ley, ni el error que significa denominarla de Consumo. Lo primero tenía su oportunidad al discutirse la Ley en el Congreso o al ir a la sanción Presidencial; lo segundo no tiene la importancia que por algunos se le da ya que el nombre no hace a la cosa.

El principio que inspira a la Ley, es la necesidad prevista por el Ejecutivo de recabar fondos que sustituyan a la recaudación aduanal, mermada tanto a consecuencia de la protección prestada a las industrias nacionales cuanto por los efectos de la crisis mundial. Justo por consiguiente estimamos el impuesto establecido y necesario a los fines económicos de la Nación, en cuanto es el cuerpo principal de la Ley; nuestra objeción se refiere a lo que podíamos llamar «disposición transitoria» por medio de la cual se dispone que los artículos que ya estén en el territorio nacional paguen también.

Hasta ahora por lo anteriormente expuesto puede creer el Ejecutivo que no tratamos sino de evadir el pago de una parte del impuesto establecido pero verá las razones que existen para ello.

Los impuestos además de ser justos, deben llenar las necesidades presupuestadas al establecerlos, para esto segundo es necesario que sean productivos y esto es lo que tenemos la pretensión de poder probar al Ejecutivo: que resultaría de mucha más utilidad y provecho para el Estado eximir del pago a las mercancías que estaban ya llevadas al consumo, como dice la Ley, el día 20 de los corrientes que tratar de hacer efectivo el impuesto sobre ellas. Por que si se tratara de un sacrificio posible de prestar, los miembros de esta Unión estarían pronto, ya hemos dicho, a efectuarlo pero es que cuando se trata de problemas económicos no sucede como con algunos morales, de honor o patrióticos que se cumplen con dar la vida a falta de otra cosa. La muerte de los comerciantes (de sus establecimientos) no es de ninguna utilidad desgraciadamente, por el contrario la continuación de los negocios mercantiles significa la persistencia de fuentes de ingreso para el Tesoro Nacional.

Y esta es la realidad, muy triste, pero que no debemos ocultar, a pesar de todos los esfuerzos: si los comerciantes tienen que pagar el impuesto por todas las mercancías que poseen en existencia, tendrán que cerrar sus puertas más o menos rápidamente, según las facilidades que para el pago dé la Secretaría de Hacienda, de acuerdo con la Ley.

Debe tenerse presente, que los artículos que tienen en existencia los Establecimientos no han ingresado en un día, que algunos de ellos hacen años que existen sin venderse, siendo un capital estancado por no decir perdido, ya que es muy difícil su venta hoy; que otros artículos están pendientes de pago aún, el cual se realiza con más dificultad cada día, Y cualquier medida dando facilidades para el pago llevaría implícito un mayor gasto para el Estado, dado que tendría que aumentar el número de empleados fiscales, aún recargando de trabajo a los actuales. Además una enojosísima fiscalización para los Comerciantes, constituyendo una serie de contratiempos y problemas para la contabilidad. Todo esto para que a la postre sobrevenga la desaparición de la mayor parte, suponiéndo que algunos logren subsistir por tener en el momento pocas mercancías en existencia o por cualquier otro motivo. Pero el resultado será siempre que por una cantidad, más o menos grande que el Estado percibiría en el acto, sufriría una nueva merma en sus sucesivos ingresos, al desaparecer esas fuentes, que lo son además de la Provincia y del Municipio y, del propio Estado por otros conceptos.

Existen, por ejemplo algunos artículos en el giro de tejidos que abonarían por el impuesto más de su valor, haciendo imposible por tanto su venta después de pagado. Es equitativo dar la oportunidad al Comerciante de salir de esas mercancías, las cuales ya sabe que para el futuro tienen que ser base de nuevos cálculos.

El Congreso al legislar sobre esta materia teniendo en cuenta la precipitación con que lo hizo, tanto como el estimar que todos estos tributos eran de un carácter transitorio, tuvo la feliz idea de autorizar al Ejecutivo, para suprimir o disminuirlos en parte o en la totalidad, de acuerdo con las necesidades de la industria, de las demandas en el consumo y el estado del Tesoro.

La delegación de la facultad impositiva del Congreso combatida por muchos tratadistas, es admitida en la política universal durante los últimos años. La Ley del Parlamento Francés, del 13 de agosto de 1926, dió competencia al Ejecutivo para reformar por medio de un Decreto, las reglas y cuotas de los impuestos locales.

Entre nosotros el Congreso ha delegado sus facultades impositivas en materia de impuesto en distintas ocasiones.

Para algunos la delegación es solo oportuna y científica en materia arancelaria. Un renombrado profesor francés, Roger Bonnard, sostiene que en estos casos el Parlamento no abandona su poder de establecer impuestos legales, sinó que en determinadas circunstancias lo transfiere al Ejecutivo. Y nunca ha podido hacerse con más fundamento que en el caso que nos ocupa, nuestro Congreso ha sido oportuno y dado buena prueba de precaución al delegar como lo hace la referida Ley en el Ejecutivo para disminuir y suprimir los impuestos.

Es el Ejecutivo el que puede estando compenetrado con la industria y el comercio, conociendo las necesidades del Tesoro, permitir que se ponga en vigor la ley en toda aquella parte que no afecta a las mercancías que ya han sido «llevadas al consumo», dejando sin efecto, de acuerdo con la facultad que se le concede en el Artículo XXV, de la tantas veces citada ley de 9 de agosto, el párrafo último del Artículo XXII.

Al tomar esta medida, atendiendo a las cinrcunstancias que atravesamos a que no habrá otro momento en que adoptarla sinó después de causado el perjuicio, y a que precisamente este párrafo último del artículo XXII traería consigo el fracaso del Impuesto en su totalidad, el Ejecutivo puede ordenar que por la Secretaría de Hacienda se regule la determinación de aquellos artículos que ya estaban en el territorio Nacional el día 20 de agosto.

Creemos innecesario argumento alguno más ni citar leyes dictadas, análogas a esta que no afectaron a los artículos en existencia.

Esta Asociación que ha visto siempre su principal defensor en el Jefe del Poder Ejecutivo, quien desde que asumió las riendas del poder ha hecho cuanto está en sus manos luchando con tesón y energía, en medio de la crisis mundial reinante porque nuestro Comercio sufra lo menos posible, tiene la absoluta seguridad de que será oída en su indicación prácticamente, tan beneficiosa para el Tesoro como para los Comerciantes.

Y que por lo tanto, el poder Ejecutivo haciendo uso de la autorización que le concede el artículo XXV de la Ley de 9 de agosto, deje sin efecto el último párrafo del artículo XXII de la propia ley, en cuando se refiere al cobro del impuesto sobre las mercancías que ya estuvieren en el Territorio Nacional el 20 de agosto, día en que se puso en vigor la Ley.

De usted respetuosamente,

Jesús García,
Presidente.

La depresión económica en el Japón

(Por SALVADOR MASSIP)

La depresión económica que desde hace tiempo se siente en el Japón como en los demás países del mundo, se ha agravado bruscamente en estos últimos meses. «La miseria y las dificultades financieras—dice el «Manchester Guardian» — han caído sobre el país con la violencia de un tifón». A fines de 1929, cuando la situación no era aún tan angustiosa, la deuda total de los campesinos japoneses ascendía a 4,500.000,000 de yens, de los cuales el 56 por ciento correspondía a acreedores privados, el 7 por ciento al Banco de Hipotecas (institución del Estado) y el resto a otros bancos y a sociedades industriales. Hace un año los campesinos estaban tan agobiados que ni siquiera podían pagar los intereses de sus deudas; pero actualmente su situación es desesperada.

La depresión económica se hace sentir, en todo su rigor, en el Norte del Japón. La situación es allí tan grave que se han dado instrucciones a la prensa de no hacer mención de las numerosas quiebras de bancos regionales y de la espantosa miseria reinante. Hace varias semanas, el Gobierno dictó un decreto amenazando con sanciones a los periódicos que exageraran la gravedad de la situación. El Gobierno, sin embargo, no ha establecido una verdadera censura, porque en una reciente entrevista que celebraron los representantes de 45,000 campesinos con el Ministro de Agricultura y de Bosques, señor Fumio Goto, estuvieron presentes los reporteros y los fotógrafos de todos los periódicos de Tokío. Los campesinos pidieron al Ministro una moratoria de tres años para pagar sus deudas y la concesión de nuevos préstamos, como único medio de salvar la desesperada situación en que se encuentran.

«Las condiciones actuales —dice el «Manchester Guardian» — parecen terribles. Distritos enteros han quedado absolutamente desprovistos de moneda circulante y las estadísticas demuestran que desde hace años la agricultura rdeja pérdidas. En ciertas regiones la necesidad es tan grande que los campesinos se comen hasta los forrajes y las yerbas. Se teme que los padres vendan las niñas y las jovencitas para las casas de té. La situación, en las ciudades, no es mejor. El comercio está paralizado y las calles están llenas de hombres sin empleo. Hasta ahora, los obreros japoneses sin trabajo podían volver a la tierra (al contrario de lo que ocurría en Inglaterra, en Alemania y en los Estados Unidos); pero actualmente, el hambre los mata lo mismo en las ciudades que en los campos.»

En estos últimos años se ha puesto en evidencia la inseguridad de los bancos privados. Los depósitos han afluído a las cajas de ahorro, en donde, sin embargo, no dejan de correr peligro. Se ha intentado, varias veces, hacer adelantos del capital depositado en ellas a las grandes empresas industriales. Las cajas de ahorro suscribieron casi enteramente la última emisión de bonos del Tesoro. Sus capitales son actualmente las principales reservas con que cuenta el Japón. Afortunadamente, la crisis no ha llegado a esos depósitos, que de ser así la situación del Japón sería sumamente crítica.

El Gobierno del almirante Makoto Saito estudia cuidadosamente la situación, para tomar medidas; pero en el Japón, como en todas partes, el problema es esperar. El remedio propuesto por el partido Seiyukai (y combatido, precisamente, por los Ministros afiliados al partido que forman parte del Gobierno de coalición del almirante Saito) consiste en la inflación monetaria.

Con la inflación esperaba el Seiyukai que subirían los precios y que los campesinos podrían vender sus productos con utilidad. Sus deudas, además, perderían parte de su valor y serían más fáciles de pagar. Pero la experiencia de los últimos seis meses no parece confirmar esta teoría. Desde que el Japón abandonó el patrón oro el yen ha perdido una tercera parte de su valor. Los precios de la seda han caído. Los precios del arroz en cambio, han experimentado mejoría. De ahí que el Seiyukai que es el partido de los campesinos, pida a sus correligionarios que tengan fe en la inflacióni monetaria y que esperen con calma los acontecimientos: pero los campesinos, que no tienan nada que vender, no ven por qué el alza de los precios haya de salvarlos, ya que tampoco tienen dinero con qué comprar.

El Gobierno, para aliviar un tanto la situación, ha iniciado un plan de obras públicas consistente en la construcción de carreteras y en el dragado y canalización de ríos, con lo cual da empleo a buen número de desocupados. La prensa ha indicado, también, la posibilidad de emprender una colonización de la Manchuria en grande escala, llevando allí varios centenares de miles de campesinos. La población del Japón es muy densa y aumenta a razón de 700000 almas al año; pero la idea no ha sido bien acogida ni en los círculos oficiales, por los grandes gastos y responsabilidades que supone, ni entre las clases populares, que saben que en la Manchuria hay 20.000 000 de chinos, casi todos agricultores, con los cuales tendrían que entrar en competencia los colonos japoneses.

Los detallistas y los impuestos sobre el consumo

La junta general de socios se continuará esta noche sobre asuntos importantes

Con motivo de lo inminente del vencimiento para el pago de los impuestos de consumo que como contribuyentes ocasionales han de satisfacer los detallistas, las oficinas de secretaría de la Asociación de Detallistas de Chacón 25, se hallan abarrotadas de asociados, cada uno de los cuales tiene que llenar, firmar y calcular, diez planillas por triplicado, para no incurrir en las penalidades que establece la ley, de uno a mil pesos de multa, lo cual no podrán realizar seguramente antes del día último del presente mes; pero la prórroga ofrecida por el secretario de Hacienda no les ha sido comunicada oficialmente.

En el edificio de la Asociación de Detallistas tendrá lugar en la noche de hoy a las ocho, la junta general de asociados, continuativa de la comenzada reglamentariamente el día 22 del mes en curso.

Por la importancia de los asuntos a tratar, espérase una concurrencia extraordinaria para esta junta.

UNA CONFESION DE ASESINATO

Con la confesión de Ira Sams (izquierda) un misterio que había puesto a prueba la eficiencia de los detectives de Detroit, ha quedado descubierto. Sams confesó que había dado muerte a Mrs. Mary Wysocki (centro) durante un asalto simulado por el cual el esposo de la víctima, Alex Wysocki (derecha) le había pagado la suma de 500 pesos. Mrs. Wysocki fué asesinada en una calle céntrica de Detroit mientras estaba sentada en un automóvil con su esposo.

HOY SERA LA VISTA DEL RECURSO CONTRA EL FALLO POR LA BOMBA-SORBETERA

Los doctores Dolz, Freyre de Andrade y de la Cruz, están dispuestos a mantener su tesis de incompetencia del tribunal para juzgar el proceso. Consejo de guerra por explosivos

Tendrá efecto en la mañana de hoy, a las nueve, ante el Consejo de Guerra Superior, que funciona en los altos del edificio Barraqué, Amargura y Cuba, la vista de los recursos entablados por los doctores Ricardo Dolz, Gonzalo Freyre de Andrade y Carlos Manuel de la Cruz, contra el fallo del consejo de Guerra que condenó a la pena de catorce años, ocho meses, un día de prisión a la señora Mariana de la Torre Vda de González de Mendoza, Ignacio González de Mendoza, Francisco Corróns Canalejos y Luis Pérez Hernández, por infracción de la Ley de Explosivos, proceso motivado por la colocación de la sorbetera-bomba en la Quinta Avenida en Marianao, para atentar contra la vida del Presidente de la República.

Los Letrados mantendrán ante el Consejo la incompetencia del Tribunal para juzgar el proceso que nos ocupa y pedirán por consiguiente, la casación de la sentencia referida.

Refutará sus alegaciones el Fiscal del referido Consejo, Coronel doctor Carricarte. Presidirá el acto el Coronel Julio Sanguily.

EL CONSEJO DE GUERRA AYER

Como anunciamos, se celebró ayer de mañana, en el Cuartel Brigadier Avalos, el Consejo de Guerra del proceso contra el joven Julio Salabarría de Aguiar, por infracción de la Ley de Explosivos, al ser ocupados por los Expertos, en el domicilio del acusado Juan Bruno Zayas, 21 el 22 de junio de este año, cierta cantidad de fulminantes eléctricos, así como una cajita conteniendo pastillas de clorato y varias cápsulas de proyectiles de revólver.

Apenas constituído el Tribunal, que lo integraban el Comandante José M. Boniche, Presidente, y el Comandante Guillermo Santa María y los capitanes Porfirio Azcuy, Antonio Estévez y M. López Lage, Vocales, el doctor Gonzalo Freyre de Andrade planteó la cuestión de competencia alegando que la improcedencia del conocimiento de la causa por la jurisdicción militar, argumentando en favor de su tésis por una hora. Terminado, el Consejo se reunió en sesión secreta y al constituirse en pública, acordó rechazar la incompetencia y continuar en el conocimiento del proceso, consignando el doctor Freyre su protesta.

Prestados los juramentos de rigor por los miembros del Consejo y por el Fiscal Comandante Ovidio Ortega, así como por los Sargentos Taquígrafos Urbano Soler y Fulgencio Batista, aquel leyó el escrito de cargos y especificaciones contra el procesado, el cual al ser invitado para hacer sus descargos, lo hace en el sentido de desconocer la competencia del Tribunal Militar, y de asegurar que el paquete conteniendo los fulminantes se los había entregado su amigo Gustavo García, vecino del barrio de la Víbora, desconociendo el acusado de lo que se trataba pues nunca abrió el paquete que estaba envuelto en un papel de periódico; sobre las pastillas de clorato dijo que las usaba para atacar una afección a la garganta que padecía y en cuanto a los casquillos, que pertenecían a proyectiles del arma que tenía para su defensa personal.

Después pasaron a declarar los Expertos Miguel Balmaseda, Fernando Alvarez y Antolín Falcón; el primero manifestó que detuvo en un automóvil al acusado, junto con otros más, todos armados; el segundo que hizo la ocupación en su domicilio y el tercero que practicó investigaciones sobre las actividades oposicionistas del procesado; también declaró el detéctive de la secreta Alejandro Fusté, que practicó iguales investigaciones. Fué llamado a declarar el Sub inspector de la Judicial Valentín Otero, pero al no comparecer se lee su declaración prestada en el sumario, también fué llamado el Experto Castro, que no concurrió por encontrarse enfermo, siendo renunciado.

Pasó a deponer, después, Oscar Ruano Estrada, Presidente del Club San Carlos, el que se limitó a decir que según Salabarría, él ignoraba que el paquete en cuestión contuviera los fulminantes eléctricos y, finalmente el hermano del encartado, Roberto Salabarría de Aguiar, quien expresó que estaba en la habitación que ocupaba con su hermano en Juan Bruno Zayas 21, y que los Expertos llegaron allí tomando los fulminantes del chiffonier, ignorando el testigo, al igual que su hermano, que fuera tal cosa el paquete que allí estaba.

Fueron examinados a continuación, separadamente, los peritos capitán César Celorio y teniente Capaz Beltrán: dijeron, en concreto, que los fulminantes sólo podían ser utilizados por medio de un dinamo para producir la explosión y que el clorato precisaba de una preparación química para utilizarse como explosivo.

Seguidamente, terminadas las pruebas, el Fiscal leyó la prueba documentada que obra en el sumario, e informó, manteniendo la culpabilidad del joven Salabarría, para quien solicitó la pena de seis meses un día de prisión, por tenencia de materias explosivas.

Y terminó el acto con el informe del defensor doctor Freyre de Andrade, quien mantuvo la incompetencia del Tribunal para juzgar a su patrocinado, el que, por cierto, sólo cuenta diez y sei saños de edad.

Inmediatamente, el Tribunal se reunió en sesión secreta, para acordar la sentencia, que se hará pública en su oportunidad.

En Guantánamo se ha fugado el penado Aguilita

Disposición de la Secretaría de la Guerra, referente a los condenados por la Comandancia

El Delegado de Gobernación y Alcaide en comisión del Depósito de procesados presos en Guantánamo, Lázaro de la Cruz, que es, a la vez, Oficial Supernumerario, informó ayer a Gobernación que el procesado Manuel Rodríguez Quintana, (a) Aguilita, sometido a la causa número 298 de 1932, del Juzgado de Instrucción de Guantánamo, por robo, se ha fugado del penal, en la mañana del 21 de los corrientes.

Con ese motivo, el doctor Zubizarreta dispuso que por la Policía Secreta se practique investigaciones para determinar la forma en que se ha efectuado la fuga y si existen personas en connivencia con dicho Rodríguez Quintana.

SOBRE LOS CONDENADOS POR INFRINGIR BANDOS MILITARES

Con medida provisional, el Secretario de la Guerra y Marina, a propuesta del de Gobernación, ha resuelto que los Jueces Militares remitan a los Vivacs Municipales los condenados por infracción de los Bandos cuando tengan que cumplir solamente de uno a treinta días de arresto, y a la Cárcel más próxima cuando el condenado tiene que extinguir más de treinta.

Tal cosa se ha hecho para aliviar el Presupuesto de gastos por manutención de los reclusos en los Vivacs Municipales.

ATACADA DE TETANOS

Con motivo de ahberse descuidado al hincarse con un clavo, fué atacada de tétanos traumáticos, Olga Berges Lemus, de 6 años de edad y vecina de 10 de Octubre sin número, siendo su estado de gravedad.

Se pide 20 años para el procesado Quintanilla Soto

El procesado trató de dar muerte a su esposa. Sólo 2 meses pide la defensa

La Sección Primera de la Sala de Vacaciones de la Audiencia tiene señalado para esta tarde; a las dos, el juicio oral de la causa que por parricidio frustrado se sigue a Rafael Quintanilla Soto.

El Ministerio Fiscal que interesa para el procesado la pena de veinte años de reclusión, por apreciar en el hecho de autos las agravantes de premeditación conocida y uso de arma prohibida, relata en sus conclusiones que Quintanilla que vivía con su esposa María Teresa Velasco, en la casa calle Quince número 34, en Santiago de las Vegas, domicilio de los padres de ella, el 15 de Junio pasado marchó como de costumbre para su trabajo y poco después volvió diciéndole a María Teresa que le preparara un poco de café y cuando ya estaba casi lista la aromática infusión, le pidió a la esposa que le diera un abrazo y cuando María Teresa, confiada, abría los brazos para complacerle, el procesado la agredió con una navaja barbera y le infirió una herida en el cuello, de la que tardó en sanar diecinueve días, dándose a la fuga el procesado que creyó haberla matado, como eran sus deseos. No ha podido determinarse,—agrega el Fiscal,—qué palabras se cruzaron víctima y victimario.

Por su parte, el defensor doctor Teodoro Cardenal, alega que en favor de Quintanilla concurren las atenuantes de provocación inmediata por parte de la Velasco, arrebato y obcecación y vindicación próxima de una ofensa grave, toda vez que María Teresa hubo de decirle a Rafael que el hijo de seis meses de ambos, no era realmente de él, que sólo lo había criado.

Y pide el doctor Cardenal que se condene a su cliente sólo por lesiones menos grave, a la pena de dos meses, un día de arresto mayor.

Se investiga el aterrizaje de un avión en Guane

Banquete a los triunfadores de las competencias de tiro celebrado ayer en Columbia

El General Herrera, Jefe de Estado Mayor, informó ayer a la Prensa, que las autoridades militares de Guane, practicaban investigaciones sobre el aterrizaje en el Aeródromo de San Julián, en dicha población, de una nave ««Waco»» número 603, de 110 caballos de fuerza, el cual venía sin documentación alguna, con su piloto y un pasajero a bordo, los cuales fueron llevados al Cuartel de la citada Villa.

Se trata de comprobar siel aterrizaje fué forzoso o si trataron sus ocupantes de entrar clandestinamente en Cuba o si son elementos oposicionistas.

BANQUETE EN COLUMBIA

Ayer, a las doce, la Oficialidad del Campamento de Columbia, Jefatura del Sexto Distrito Militar, ofreció un banquete a los triunfadores en las competencias nacionales de tiro recientemente celebradas en la Cabaña. Asistieron el Brigadier Eduardo F. Lores, en representación del General Herrera, y la alta Oficialidad de dicho Campamento y de la Cabaña.

PARA VISITAR A MENDIETA Y MENDEZ PEÑATE

El doctor Rodolfo Méndez Peñate continúa gestionando la obtención en el Estado Mayor de permisos para que las esposas de los Coroneles Mendieta y Méndez Peñate, hermano de aquél éste, puedan visitarlos en el Presidio Modelo, donde se encuentran recluídos.

ROBO POR VALOR DE 250 PESOS

A la policía denunció Ramón Pérez Beltrán, vecino de Gerona y Hatuey en el Reparto San José, que de su domicilio le habían robado ropas y prendas que aprecia en la cantidad de 250 pesos. No sospecha de persona alguna.

ROBO

En la quinta estación denunció Rosa O'Farrill, vecina de San Miguel 120, que de su domicilio le robaron un reloj pulsera de brillantes, que aprecia en la cantidad de 110 pesos.

Bolsa de New York

(De nuestra Redacción en N. Y.)

COTIZACIONES DE LA EDICION DE MEDIA NOCHE DEL «TIMES»

ACCIONES: 3.926,070
BONS: $10.125.000

DENUNCIA DE ROBO

Francisco Oliva Fernández, vecino de Chávez 7, puso en conocimiento de la policía, que de su domicilio le habían robado ropas y prendas que aprecia en la cantidad de 210 pesos.

EL FINAL DE LA VACACION DE LOS TRIBUNALES PUEDE ANULAR TODO LO ACTUADO

La solicitud presentada por el Fiscal en el sentido de que es necesario el examen de un testigo que se considera de importancia en el proceso motivó el aplazamiento de éste

La segunda sesión del juicio oral del proceso que se sigue a Antonio Mendieta Lizaur, por la explosión ocurrida en el Laboratorio del Colegio de los Hermanos De La Salle, en el Vedado, y que ha tenido en atención a los Tribunales desde el primero de noviembre, en que ocurrió el hecho, hasta hoy, o sea, por espacio de diez meses, tiempo que lleva el procesado en prisión, se celebró ayer ante la Sección Primera de la Sala de Vacaciones, que preside el doctor Gregorio de Llano.

Como en la anterior sesión asistió numerosa y distinguida concurrencia, familiares y amigos del joven Mendieta y de su familia.

Prosiguió celebrándose la prueba testifical y se practicó toda la pericial, suspendiéndose el juicio hasta el día 5 del entrante septiembre. Alrededor de esta suspensión, motivada por el interés del Fiscal en el examen de un testigo, el único que falta, que es Adolfo Víctor, Maestro Químico del Latoratorio del Plantel, se ha suscitado un problema, del cual haremos mención al final de esta información, ya que no es posible, hasta ahora, llegar a una conclusión definitiva sobre el mismo, o sea, sobre la posible nulidad de todo lo actuado en el juicio oral y el comienzo del mismo por todos sus trámites de lectura de conclusiones, prueba de confesión, prueba testifical, pericial e informes del Fiscal y de la defensa.

A las tres de la tarde de ayer, comenzó el juicio.

EL HERMANO JEAN MARIE MUSEAU

Es profesor de la asignatura de inglés del Colegio de La Salle. Expresa que no fué amenazado en los anónimos que se enviaron al Colegio. Que el día de los hechos se encontraba mirando al patio del edificio del plantel y vió salir por el pasillo que va directamente a la Capilla, frente al Laboratorio, al procesado Antonio Mendieta, aclarando que no lo vió salir del Laboratorio.

Vió cuando Mendieta hablaba con el Director, pero debido a que estaban cantando en la Capilla, no pudo percibir las palabras. No recuerda el tiempo que transcurrió desde que vió a Mendieta hasta el momento en que oyó la explosión.

LOS PERITOS MEDICOS COMPARECEN

Son llamados a informar los peritos forenses, señores Antonio Barreras, Manuel Barroso, Meluzá y Walling.

Examinaron ante el Tribunal al Hermano Edmundo Boizard, Director del Colegio, que sufrió una lesión en la nariz, en la explosión.

Los peritos estuvieron de acuerdo en que pudo el lesionado haber recibido la lesión, pero que tan insignificante, que no ha dejado cicatriz de ninguna clase.

Contestando al doctor Benítez, magistrado, manifiestan que la herida pudo haber sido ocasionada en los momentos de la explosión con un cristal de los que volaron.

LOS PERITOS QUIMICOS INFORMAN

Después informaron los peritos químicos tenientes Demestre y Ruiz López, y los doctores Benítez y Basarrate. Los primeros ratifican su informe rendido en el sumario, en el que aparece que la explosión fué producida por un petardo cuyo peso no pasaría de una libra y que tendría una mecha de 60 a 70 centímetros y que ésta tenía que ser de pólvora dado el olor que produjo antes de explotar el petardo y fácil de llevar en el bolsillo. Expresaron asimismo que a una distancia de un metro cualquier persona hubiera podido ser herida al producirse la explosión.

También dijeron los referidos oficiales, que la explosión fué ocasionada por un petardo o bomba y que de ninguna manera por efectos de los ácidos que habían en el Laboratorio. Dan una ligera explicación al Tribunal, de los petardos que se conocen y se fabrican actualmente en Cuba, o sean los de dinamita, los de cien por cien y los de romperoca, que consisten en clorato y en aceite de Mirvano, que por separado son cuerpos inofensivos pero unidos explotan. Que el petardo no deja huellas de papel ni envoltura de ninguna especie, y más en este caso, en que se produjo un pequeño incendio y desaparecieron con ese motivo todas las huellas.

A preguntas del doctor Roig, aclararon los tenientes Demestre y Ruiz López, que su informe lo rindieron con vista a las declaraciones aportadas al sumario, pero que en ningún momento vieron los efectos de la explosión ni estuvieron en el lugar de los hechos.

Los doctores Benítez y Basarrate informaron que por orden del Juzgado se trasladaron al Colegio de La Salle y practicaron un reconocimiento. Los escaparates hallados en el lugar de la ocurrencia eran nuevos y al serles puestos de manifiesto los antiguos, no encontraron huellas de petardo, como son la envoltura de parafina, mecha, cordel, etc.

También expusieron que los Hermanos de La Salle les dijeron que en el interior de los escaparates, en el Laboratorio, se guardaban materias explosivas tales como nitrato, pólvora, etc.

Se suscita un animado debate entre los peritos y el Fiscal, el defensor y el Tribunal, ya que no están de acuerdo los doctores Benítez y Basarrate, en cuanto a las huellas, con referencia al dicho de los tenientes Demestre y Ruiz: éstos aseguran que el petardo no deja huellas después de la explosión y aquellos afirman que de haber habido petardo, forzosamente debió haberlas dejado, manteniendo los peritos sus criterios particulares.

NO COMPARECE UN TESTIGO

Terminada la prueba testifical, es llamado a declarar el testigo Adolfo Víctor, que fungía de Maestro Químico del Laboratorio del Colegio de La Salle, y como quiera que el Fiscal reclama su presencia por estimarlo un testigo de alta calidad, pide a la Sala sea convocado por la Gaceta, ya que no aparece.

A esto alega el doctor Roig, que en atención a que el procesado se encuentra en prisión desde hace 10 meses, incomunicado, pide al Fiscal que renuncie al testigo Víctor, pero el doctor Chacón Carbonell insiste y entonces la Sala se reune en sesión secreta, a cuyo efecto suspende el juicio por breves momentos, sin desalojar la Sala, retirándose los magistrados para deliberar sobre el punto controvertido.

SUSPENDIDO HASTA EL DIA CINCO

A los quince minutos se reanuda la sesión y el Tribunal hace constar que ha accedido a la petición fiscal de citar por la Gaceta Oficial al testigo Adolfo Víctor, para que comparezca el próximo día cinco del entrante septiembre, día en que continuará este juicio oral.

UN PROBLEMA QUE SE PLANTEA

Con lo anterior, terminó la sesión de ayer.

Y ahora surge un problema que se discute:

Mañana, día 31, terminan sus labores las Salas de Vacaciones de los Tribunales de Justicia de Cuba, y pasado mañana, día primero, comienzan a funcionar las reglamentarias Salas de los mismos, al abrirse el nuevo año judicial, el de 1932 a 1933. Por lo tanto, no pueden las Salas de Vacaciones seguir conociendo de más procesos y celebrar sus juicios.

SERA ANULADO TODO LO ACTUADO

«Y de ahí que, de acuerdo con las leyes de la materia y con el precedente sentado, el Tribunal que juzga a Antonio Mendieta, que es la Sección Primera de la Sala de Vacaciones de la Audiencia, está impedido de seguir conociendo del asunto.

«Por lo tanto, puede asegurarse, que se anulará todo lo actuado y la Sala Tercera de lo Criminal, hará nuevo señalamiento y conocerá del juicio oral de este proceso desde su comienzo».

Tal es, al menos, la opinión de los más doctos.

NO HAY NADA DEFINITIVO

Pero, desde luego, nada hay definitivo aún sobre el caso y por ello no se puede asegurar que se anule el juicio, existiendo opiniones encontradas sobre el particular; quien estima que el Tribunal de Vacaciones puede seguir juzgando a Mendieta, como caso especial, rompiendo con el precedente, quién entiende que de continuar tiene visos de nulidad lo que se haga después del primero de septiembre.

De todas maneras, no es la Sala de Vacaciones la que tiene que dictar la nulidad de lo actuado, sino la Tercera de lo Criminal, a la que pasarán, a partir de pasado mañana, todas las causas de que ha estado conociendo la Sección Primera de la Sala de Vacaciones.

Cuanto se asegura en un sentido o en otro sobre la nulidad, es aún aventurado.

DENUNCIA DE AMENAZAS

Participó en la Judicial José Galiano Ortega, vecino de San Ignacio 43, que con motivo de dedicarse al negocio de contrabando de cigarros, fué condenado a seis meses de prisión conjuntamente con Ramón Pastor Valdés, condena que han cumplido recientemente y como se niega a seguir en el negocio, diariamente es amenazado por su antiguo socio.

HERIDO MISTERIOSAMENTE

Orestes Morton Centellas, vecino de Peñalver 76, fué asistido ayer en el Hospital Municipal de dos heridas de carácter grave en las regiones antibraquial y auricular derecha, declarando que se las había ocasionado casualmente al tropezar con un automóvil en los momentos que salía de la bodega situada en Gervasio y Neptuno, pero tanto los médicos como la policía afirman que dicho individuo fué agredido con una navaja; pero tratando de ocultar el nombre del agresor, ha declarado en tal sentido.

BARCOS QUE SE ESPERAN

AGOSTO 30.
Morro Castle de New York, Florida de Key West.

SEPTIEMBRE 1o.
Santa Bárbara de Valparaíso y escalas, Lancastria de Bermudas, Jomar de Coruña, Munargo de Miami, Florida de Key West.

SEPTIEMBRE 2.
Phoencia de Hamburgo, Quirigua de Cristóbal, Heredia de New Orleans, Cartago de Tela, Cuba de Tampa.

SEPTIEMBRE 3.
Orizaba de New York, Oriente de Veracruz, Florida de Key West.

M.E.C.D. 2016

Los galenos que laboran en los sanatorios constituyeron la "Asociación Nacional de Médicos"

LOS NO FEDERADOS PIDEN QUE PASEN A LA BENEFICENCIA LOS FONDOS QUE LES CORRESPONDEN POR LOS CERTIFICADOS

Dos nuevas cooperativas médicas han quedado constituídas ayer. El Secretario de Sanidad estudia el caso de los médicos a sus órdenes que prestan a la vez servicios en las Quintas

Ayer, en el pabellón «García Tuñón» del Sanatorio de la Asociación de Dependientes, celebraron una muy importante Asamblea los médicos que prestan sus servicios en las sociedades mutualistas, con o sin Sanatorio, con objeto de defender a sus miembros, prestigiando la profesión médica en general. Asistieron unos cien médicos no federados. Y actuaron como miembros de la Mesa Provisional todos los Directores de cada una de las sociedades con Sanatorio, de la Habana.

Leída la convocatoria, se acordó constituir la Asociación Nacional de Médicos; dándose lectura a su Reglamento, que, por unanimidad y entre calurosos aplausos, quedó aprobado. Podrán pertenecer a esta Asociación todos aquellos médicos que posean sus títulos expedidos por la Universidad Nacional, bien sean pertenecientes a las sociedades mutualistas con o sin Sanatorio, pudiendo ingresar cuando lo deseen sin requerimiento alguno y pudiendo separarse de la misma cuando lo tengan por conveniente. Y tendrá por objeto la defensa de sus componentes y elevación de la clase, por los medios legales y al amparo de las determinaciones de las autoridades de la República.

Fué electo Presidente, el doctor Agustín de Varona, que se encontraba ausente con motivo de su onomástico, sustituyéndole en la presidencia el doctor Manuel del Valle.

Su Junta Directiva estará integrada por un Presidente, dos Vicepresidentes; dos Secretarios, uno de actas y otro de correspondencia; dos vicesecretarios; un tesorero, un vicetesorero y diez vocales, que serán electos en la Junta General próxima a celebrarse.

Se acordó que una Comisión visitara al Secretario de Sanidad para exponerle en la imposibilidad en que se encuentran los médicos no federados para expedir certificados, toda vez que por un Decreto Presidencial tendrán que expedirlo en papel timbrado de la Federación Médica de Cuba, de la cual están separados actualmente. También visitará la misma Comisión, al Presidente de la República, al que harán saber las difíciles condiciones en que se hallan gran número de médicos cubanos, aunque de acuerdo con la Ley se encuentran autorizados para ejercer su profesión.

En vista de todo esto, la Comisión rogará al Ejecutivo que, en el Decreto referente a los certificados médicos se intercale esta reforma, que ellos creen verdaderamente sustancial.

«Rebajar el precio del certificado en papel timbrado del Gobierno completamente gratuito, cediendo la parte que le corresponde a los médicos no federados, desde que se implantaron los certificados médicos hasta el momento actual, a la Beneficencia pública, rogando en este caso al Presidente que designe un experto Contador, que hará la distribución de los fondos».

La Asamblea finalizó poniéndose en pie y concediendo un voto de gracias al Presidente, y a los Secretarios de Sanidad y de Gobernación por su actuación imparcial, justiciera y honrada en el conflicto médico, ya resuelto totalmente.

EL SECRETARIO DE SANIDAD

El Secretario de Sanidad y Beneficencia recibió ayer por la mañana la visita de los doctores Hurtado y Bisbé, en representación de la Federación Médica de Cuba, quienes le pidieron el cumplimiento del Convenio celebrado el día en que comenzó la huelga médica, en la Secretaría de Gobernación, es decir, que no trabajasen conjuntamente médicos federados y los que se separaron de ella, obedeciendo este ruego al caso del doctor Antonio F. Barrera, que siendo Jefe del Servicio de Higiene Infantil del Departamento y del Servicio de Niños del «Hospital Mercedes», ocupa la Dirección y Sub-Dirección de las Casas de Salud «Hijas de Galicia», y «La Benéfica», respectivamente. En el mismo caso del doctor Barrera se encuentran los doctores Milanés, Inspector Médico de la Habana, y Ramón Parua, médico del puerto de Caimanera, en Guantánamo.

El doctor Céspedes, según nos informaron los representantes de la Federación Médica, les prometió estudiar el caso, no haciendo referencia a si haría cumplir o no el Convenio a que nos referimos y que publicamos en su oportunidad.

EL DR. CHALONS EN SANIDAD

Acompañado del doctor Gerardo Gutiérrez Valladón, visitó ayer la Secretaría de Sanidad el doctor José Joaquín Chalons, Director de la Casa de Salud «La Purísima Concepción», del Centro de Dependientes. Concurrió para darle cuenta al Secretario del Ramo de haber quedado constituída la confederación Nacional Médica integrada por los profesionales médicos que prestan actualmente servicios en las Casas de Salud de esta capital que han roto sus relaciones con la Federación Médica de Cuba.

EL DR. BARRERAS EN SANIDAD

Durante más de una hora estuvo conferenciando privadamente con el Secretario de Sanidad, ayer, el Director de «Hijas de Galicia», doctor Antonio F. Barrera. De lo tratado se guardó absoluta reserva.

ADHESION A LOS MEDICOS

La Asociación Nacional Farmacéutica en junta general celebrada anteanoche, acordó dirigir una comunicación al Dr. Gómez Rosas, Presidente de la Federación, adhiriéndose a la misma.

CAMBIO DE IMPRESIONES POSPUESTO

Para mañana miércoles fué pospuesto el cambio de impresiones que en el local de la Federación Médica de Cuba iban a celebrar ayer los Representantes a la Cámara que integran la Comisión encargada de estudiar el Mutualismo Médico.

LA COOPERATIVA DE LOS MEDICOS DE «LA BALEAR»

Con el nombre de Nuestra Señora del Pilar quedó ayer definitivamente constituída la Cooperativa Médica de los profesionales que hasta hace días integraban el cuerpo facultativo de «La Balear».

El Consejo Administrativo lo integraban los doctores Rafael Peñalver, Presidente; Rufino Moreno, Vice; Valentín García, Tesorero; Marcelino Segurola, Vice; Mario Rojas, Secretario y Pedro Beade, Vice; Vocales: Enrique del Rey, Joaquín Corbera, Antonio del Cueto, Carlos Taquechel, Carlos Valido, Santiago Segurola, Justo Corbera, Eduardo Díaz Betancourt, José Díaz Padrón y Manuel García.

LOS MEDICOS DE HIJAS DE GALICIA

Ante el Notario Dr. Fabre Cano, quedó constituida ayer la Cooperativa Médica de los ex-facultativos del Sanatorio «Concepción Arenal», de Hijas de Galicia, quedando constituida así la Directiva: Presidente, el doctor Rafael Menocal; Secretario doctor Francisco R. Cartaya; Tesorero Dr. Antonio Vázquez Pausa y Vocales Antonio Ramos Martiñón y Valentín Castanedo.

Esta nueva Cooperativa tiene su consultorio y oficinas en Carlos III número 221 y la clínica es la del «Doctor Casuso», en Jesús del Monte.

NO ACATO LAS ORDENES

Fué informada ayer la Federación Médica, por el Colegio Médico de Cienfuegos, que el doctor Juan G. Camero no ha querido acatar las órdenes del Comité Ejecutivo, prestando sus servicios como Delegado de la Colonia Española, en el pueblo de Cruces.

TRABAJA SOLO CON FEDERADOS

El señor Eliseo Rego, ex-enfermero jefe del Hospital de Emergencias, comunicó a la Federación Médica haber rechazado el ofrecimiento de prestar sus servicios en la Casa de Salud «La Balear».

NUEVO FEDERADO

Ayer prestó el juramento de honor ante la Federación Médica de Cuba el doctor Fernando Rodríguez Parra, con residencia en San José de los Ramos.

EL COLEGIO MEDICO DE BARACOA

El único Colegio Médico que faltaba por constituir en la provincia oriental, el de Baracoa, fué organizado ayer, según telegrafiaron a la Federación los doctores Feria y Cruz.

ENTREVISTA CON EL PRESIDENTE DEL COLEGIO MEDICO DE CIENFUEGOS

CIENFUEGOS, agosto 29. Hoy hemos entrevistado al Dr. Enrique L. Silvero, Presidente del Colegio Médico de esta ciudad, quien nos ha contestado a las preguntas que le hubimos de hacer acerca del estado actual de las relaciones de dicho colegio con la Directiva de la Colonia Española, de la siguiente manera:

«Queremos hacer constar para general conocimiento que este colegio médico no ha hecho declaraciones acerca de que la Colonia Española de esta villa hubiera aceptado el mutualismo, sino que solamente acordó, en una junta general, elevar una consulta al Comité Ejecutivo de la Federación Médica de Cuba sobre la manera en que actuará en el caso de que dicho centro aceptara los principios propuestos por la citada entidad».

Corresponsal.

INTENSA LABOR DE LAS HIJAS DE GALICIA

El Cuerpo Facultativo del Sanatorio «Concepción Arenal» de la Sociedad «Hijas de Galicia» rinde a diario una intensa labor, como lo demuestra que en el día de ayer hayan sido consultadas 356 asociadas; en el Laboratorio se hicieron 28 análisis de orina; 9 de heces fecales; 3 de esputos; 5 de química sanguínea; 5 conteos globulares diferenciales; 2 coagulabilidades; 2 exudados; y 1 examen de jugo gástrico.

En el departamento de Rayos X fueron informadas 9 radiografías; y en el Departamento de Electroterapia ascendieron a 27 las aplicaciones de Luz Alpina; 25 de Diatermia y 2 corrientes farádicas.

Las altas dadas por los Jefes de Sala en su visita a los pabellones, ascendieron a 7, por curación de las enfermas; hubo 6 ingresos. Quedan 174 pacientes.

No se registró ninguna defunción.

DOS OPERACIONES

Por el notable cirujano doctor Emilio García Tudurí fueron operadas ayer, con éxito halagador, las asociadas de «Hijas de Galicia» Pelagia Czytailo, de apendicectomía, y Carmen Lorenzo de histerectomía, salpingeotomía derecha y apendicectomía profiláxtica; siendo el estado de ambas enfermas, anoche, muy satisfactorio, al igual que el de las cuatro operadas el sábado de apendicitis.

LAS CONSULTAS DE HOY

En el Sanatorio «Concepción Arenal» tienen consulta hoy, martes, el doctor Tudurí, cirujano, de 9 a 11 a. m.; el doctor Llópiz, medicina general, de 8 a 9 a. m.; el doctor Lamar, tisiólogo, de 8 a 10 a. m.; el doctor Rivero, de 8 a 11 a. m.; el doctor Barrera, especialista de garganta, nariz y oídos, de 9 a 11 a. m.; el doctor Díaz, de 11 a 2 p. m.; el doctor Cañizares, de 1 a 4 p. m.; el doctor José del Valle, especialista en niños, de 3 a 5 p. m.; el doctor Parera, especialista en enfermedades de la piel, de 3 a 5 p. m.; el doctor Villasuso, auxiliar de cirugía, de 4 a 6 p. m.; el doctor Morejón, de 4 a 7 p. m.; y el doctor Castelló, de 5 a 8 de la tarde.

EN EL CENTRO BALEAR Y SU SANATORIO «LA BALEAR»

En este importante Centro y en su no menos importante Casa de Salud «La Balear» las labores continúan desarrollándose con el mejor orden, demostrándose con este estado de los servicios prestados en el Centro y en la Quinta:

ESPECIALISTA EN VIAS RESPIRATORIAS

Doctor Jesús Rosal, 35 consultas, todas las asociadas quedaron muy contentas.

Doctor Manuel Tejerizo, especialista en garganta, nariz y oídos, consultó 30 asociadas, que quedaron muy satisfechas.

Doctor Oscar Díaz, 19 consultas.

Doctor Augusto Casas Fernández, 10 consultas.

Doctor Rafael Menéndez Benítez, 7 consultas.

Doctor Eduardo Clara, especialista en niños, 15 consultas.

Doctor Daniel Milanés del Pozo, medicina general, cuarenta consultas. Todas las asociadas y socios que consultó quedaron complacidísimos.

Doctor López Mayor, 10 consultas.

Doctor Juan Agulló, especialista en vías urinarias, consultó veintidos asociadas.

Visitas de urgencias por los médicos de asistencia domiciliaria, treinta y seis.

CASA DE SALUD «LA BALEAR»

Ingresos 5.

Altas 2.

Total de enfermos: 110.

El doctor José García Ríos, cirujano, practicó en el día de hoy, dos operaciones, una de apendicitis a la asociada Pilar Figueiras y otra de un quiste a la asociada Carmen Cohen.

Se practicaron los siguientes análisis: de orina, diez; heces fecales, ocho, dos de esputos, dos paludismo, uno hemograma.

Otro aspecto del problema de la plata

¿ES nuestro problema de la plata una cuestión exclusivamente económica? ¿Fueron exclusivamente económicos los problemas «del momento» aludidos por el señor José Manuel Bermúdez en su ilustrado artículo inserto en nuestra edición del día 27? No, porque no hay cosa alguna realmente exclusiva, única, absoluta en el mundo, y menos aún en la vida humana.

Aquellos disparates económicos en que incurrieron las principales naciones europeas mientras duró la Gran Guerra y en la postguerra, ¿fueron errores por ignorancia o fueron escapadas urgentísimas de entre las garras de otros problemas —mayormente políticos—de vida o muerte para esas potencias?

¿Qué problema de gobierno carece de implicaciones políticas, máxime si se trata de asuntos económicos? De aquí que, en ocasiones críticas, las necesidades vitales del Estado fuercen casi siempre a resolver esos problemas de gobierno en favor de la fase más aguda y apremiante del conflicto, aunque sea lesionando y agravando otros extremos de resolución aplazable.

Lo imperioso es acertar con la fórmula más competente; la que en el acto detenga el golpe mortal.

Aquellos estadistas europeos de la guerra y la postguerra, no podían gobernar con el puritanismo técnico de los tratadistas de economía política, aunque estuviesen persuadidos de que a éstos les asistía toda la razón económica, si a la vez había otras razones, políticas, militares, sociales, etc., que les parecieran más graves y perentorias.

Opinamos que un criterio igualmente ecléctico debe guiarnos en el estudio de nuestro particular problema de la plata. Aunque por una parte estamos contribuyendo, como se ha visto, al análisis económico, y abrimos nuestras columnas a colaboraciones tan luminosas como la del señor Bermúdez, creemos, por otra parte, indispensable ahondar más en las implicaciones político-internacionales que complementan la recta comprensión del asunto.

La solución propuesta por este distinguido escritor, nos parece económicamente lógica y acertada:—«Si el Gobierno cubano suspendiese temporalmente el pago de las amortizaciones de deuda, para satisfacer en cambio los atrasos por sueldos y suministros y recoger el exceso de plata, la situación económica del país mejoraría por necesidad y los Impuestos del Estado rendirían una producción superior».

En apoyo de su tesis añade nuestro colaborador que esta actitud contaría con el respaldo de los principios que sustentan los economistas más eminentes de los Estados Unidos, de los precedentes de moratoria establecidos por otros gobiernos de nuestra América, y de la política de no-intervención que viene practicando el Gobierno de Washington.

Pero, ¿es éste también el criterio de nuestro Gobierno? ¿Qué sabe la opinión pública de las interioridades de cancillería que acaso se opongan a esta solución? ¿No son sintomáticas las frecuentes declaraciones oficiales en garantía del pago puntual de las deudas exteriores? Si la solución fuese tan sencilla, ¿no se hubiera librado ya el Gobierno del angustioso compromiso?

No nos es lícito preguntar a los Gobiernos los secretos diplomáticos. No se inquieren tampoco en ninguno de aquellos viejos y cultos países de Europa, pero podemos en cambio discurrir acerca de esas cuestiones y tratar de vislumbrar los secretos a fin de brindar orientaciones sustanciales a la opinión pública.

Lo que los Estados Unidos consienten a otros pueblos alejados de su influencia inmediata quizás no se lo toleren a Cuba, país que la Cancillería de Washington ha hecho objeto de una política absorbente desde la primera década del siglo XIX. ¿Existe hoy en la patria de Jefferson, iniciador de esa política, una corriente de opinión capaz de oponerse a que sus estadistas aprovechen cualquier pretexto para completar su hegemonía sobre nuestra nacionalidad?

Quisiéramos que fuese posible la solución sugerida por el señor Bermúdez, y, de no serlo, que nuestro pueblo y nuestro Gobierno se compenetraran del verdadero sentido de este problema suscitado por el aumento excesivo de la plata circulante. El pueblo: para que aceptara el sacrificio de la depreciación como un mal preferible al eclipse de nuestra soberanía; y el Gobierno: para que no llegara a perturbar con puniciones antieconómicas las consecuencias naturales de este exceso de plata, acaso indispensable para seguir pagando con oro las deudas y salvar la vida del Estado.

Esta emisión de moneda blanca equivale en la práctica a un empréstito interior como de unos 70 centavos por cada peso puesto en circulación. Por un imperativo económico, la depreciación deberá llegar hasta cierto límite cercano al 70 por ciento, que no habrá fuerza humana capaz de impedir; quizás no parezca tan baja la caída porque se detenga aparentemente en un promedio de compensación entre el volumen emitido ahora y el que antes circulaba en el mercado.

Como esta plata no vale para la exportación sino alrededor de 30 centavos por cada peso, es obvio que el pueblo cubano tiene que soportar el descuento con igual conciencia que si hubiese prestado la diferencia de 70 centavos al Estado, para que éste pagase las deudas exteriores hasta el día en que pudiera recoger a la par la plata emitida.

Pensamos que esta es la realidad económica y política del problema y que debiera insistirse en el estudio de esta realidad hasta dejarla cabalmente comprendida.

INVENTO

Por ABELA

En Londres han inventado un hombre mecánico que habla y lee periódicos. (Noticia del cable.)

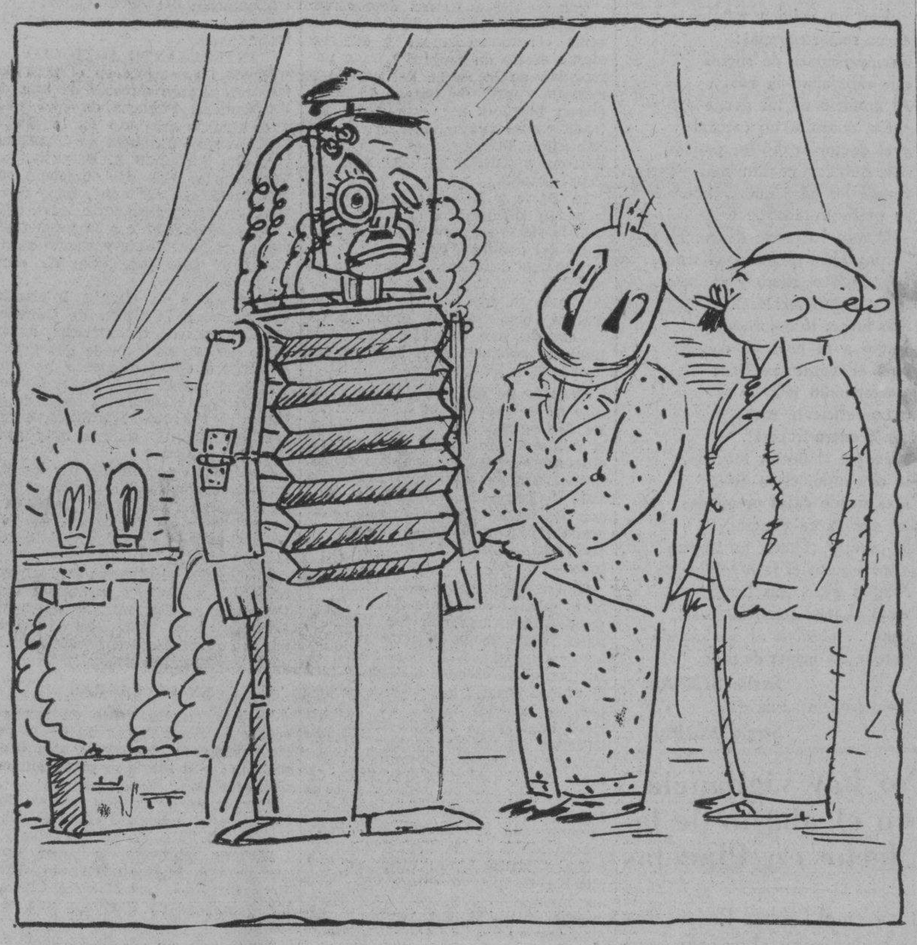

—¿Tú no decías, que también tu muñeco contesta a lo que le pregunten...?
—Sí, pero como su mecanismo es tan delicado, en cuanto se anuncia mal tiempo, no hace más que guiñar un ojo...

Amenazan los navieros con borrar de los itinerarios el puerto de la Habana si se les prohibe traer barcos excursionistas

Consideran los navieros que han gastado muchos miles de pesos en su propaganda a favor de Cuba y que han tenido que optar por las excursiones debido a la gran crisis

Un grupo de representantes de empresas navieras, de las que sostienen tráfico de pasajeros de toda clase—líneas regulares y de turismo—han celebrado un cambio de impresiones entre sí, con objeto de estar sobre aviso, vista la campaña que están realizando los hoteleros de la Habana, encaminadas «a que por las autoridades superiores se tomen medidas contra las excursiones de turistas que están llegando en distintas formas».

Los representantes de las agencias navieras tienen informados a sus representantes de la mencionada campaña, y ya han recibido sugestiones para estar prevenidos contra cualquier medida que pueda ser considerada como coercitiva a los intereses de las empresas navieras, las que no ocultan sus propósitos de borrar de sus itinerarios las visitas al puerto de la Habana.

¿Se desea—dicen los navieros—que vengan o que no vengan barcos a la Habana? Agregan un recordatorio sobre las campañas libradas por las empresas navieras, de todas las banderas, que han invertido muchos miles de pesos en turismo, tanto en invierno como en verano y demuestra cómo, por ejemplo, la Cunard Line, comenzó su campaña con la Habana, poniendo dos barcos semanales y un crecido número de excursiones en el invierno.

Ese servicio, como todos los negocios del mundo, se vió afectado por la crisis económica mundial, y no pudo ser mantenido al siguiente año, quedando solo un barco a la semana y ya el último año quedó el servicio reducido a los excursionistas combinados con puertos antillanos, incluyendo la Habana.

Todas las demás empresas, agregan, se han visto obligadas a hacer modificaciones, restringiendo servicios, abaratándolos y ofreciendo grandes ventajas para mantener la posibilidad de cubrir gastos. Los datos estadísticos afirman que, mientras tales cosas no se hicieron, los vapores de línea regular venían casi desiertos, mientras ahora, en verano, con precios muy económicos, en los llamados «Round Trip», se logra traer apreciables contingentes de viajeros.

¿Gastan o no esos turistas en sus visitas a la Habana, bien bajo la bandera de las excursiones, bien individualmente, cantidades de dinero, que se borrarían totalmente, si no vinieran?

¿Incurren en apreciables gastos, por derechos de practicaje, puerto, servicios extraordinarios, consumos diversos de refrescos, etc., los pasajeros de esos barcos al visitar el puerto de la Habana?

Esos elementos navieron afirman que, cualquier medida en sentido restrictivo que se tomara contra los barcos, matarán por completo, tanto en verano como en invierno, las corrientes de turismo, por lo que se ha venido trabajando intensamente y que el problema que afecta a los hoteleros, es el mismo que a las demás industrias y terminan diciendo: «que —posiblemente—si a costa de una parte se pretende salvar la otra, quedarán afectadas ambas, a un sólo tenor».

EL GOBERNADOR DE MASSACHUSETTS DECLARA QUE LA TARIFA REPUBLICANA HA ARRUINADO A CUBA

NUEVA YORK, agosto 29. (De nuestra redacción en Nueva York). El gobernador Ely, del estado de Massachusets, en un discurso pronunciado hoy en Danbury, Conn., hizo las siguientes declaraciones criticando la política del partido republicano:

"La tarifa creada por el partido republicano ha eliminado completamente el mercado canadiense.

"Cuba es un mercado riquísimo para los productos de los Estados Unidos, pero el partido republicano al arruinar la isla, también lo eliminó por completo."

Las sociedades mutualistas se reunieron ayer

Ofrecerán a las colonias con sanatorio las casas de salud para sus enfermos

Anoche, en el Salón de Sesiones de la Asociación de Dependientes, se reunió celebrando sesión La Unión General de las Sociedades Mutualistas con Sanatorio. La presidió el señor Enrique Elízaga acompañado del señor Ramón Alvarez, Presidente de la Colonia Española de Cienfuegos y del Secretario de la Unión Licenciado Secundino Baños. Estaban presentes casi todos los Delegados que representan a las sociedades de la Habana y de la República, que tienen Sanatorio.

Abierta la sesión fué aprobada el acta de la anterior, el señor Ramón Alvarez expone que el problema en la Colonia de Cienfuegos sigue como el primer día; que los médicos continúan en huelga y que él como Presidente y los dos Vicepresidentes de la misma vienen y concurren a la Asamblea para pedir ayuda y consejo para resolver el problema de su Colonia, ya que su prolongación les irrogaría grandes perjuicios, cosa que la Comisión espera de la gentileza de los señores Delegados.

Y el señor Pedro Delgado en nombre de la Asociación Canaria ofrece al señor Alvarez el Sanatorio de la Asociación Canaria para cobijar a los enfermos de la Colonia de Cienfuegos si la solución del problema se retardara. Y el doctor Díaz aclara ratificando como Presidente de la misma Asociación toda la oferta hecha por el señor Delgado: El delegado del Centro Asturiano hace la misma oferta en nombre del Centro Asturiano; ofertas que ultima el señor Fernández Viña, diciendo que todas las sociedades con Sanatorio de la Habana están dispuestas a conceder lo mismo que han ofrecido los Delegados del Centro Asturiano y la Asociación Canaria.

Y el señor Alvarez dió muy sinceras gracias.

El señor Fernández Viña, cree que para mejor solución del conflicto las Colonias del campo debían publicar en la prensa una circular, solicitando médicos para sus respectivos Sanatorios, creyendo que ello vendrá a solucionar con más brevedad el conflicto.

Intervinieron en el debate muy acertadamente los señores Baños, Miret, Díaz Alvarez, Martí y el Presidente Elízaga, tomando el acuerdo de que la Comisión designada para actuar en estos asuntos, acompañe a los representantes de cada una de las Colonias, que forman parte de la Unión a visitar a los Directores actuales de las Casas de Salud, así como a los presidentes, recabando al mismo tiempo de cada uno de los Delegados que procuren, que los médicos que sirven en sus respectivas Delegaciones, acepten plaza en los Sanatorios de las Colonias donde funcionen las citadas Delegaciones. En cuanto al problema de Cienfuegos, el señor Fernández Viña será el que los acompañe a la vista de Directores y Presidentes conobjeto de acelerar la solución, pues la Comisión piensa abandonar la Habana, el miércoles y desea llevar su probema resuelto y con su cuerpo facultativo ya formado. Los Delegados recabarán de sus respectivas Colonias los datos en cuanto a los servicios, médicos y sueldos de estos médicos, enviándoles a la Unión, para que ésta les ayude a solucionar a cada cual su problema.

El optimismo reinó en la Asamblea, pues los Delegados dan por resuelto el problema tanto en la Habana, como en las Colonias con Sanatorio.

CATORCE INTERNOS DEL H. MERCEDES ACUSAN AL DIRECTOR DR. J. M. PEÑA

En una exposición entregada personalmente al Secretario de Sanidad, se asegura que exige a los enfermos pobres paguen las medicinas, siendo muy deficientes los alimentos. El texto

Tres médicos internos y once alumnos del Hospital Nuestra Señora de las Mercedes, se entrevistaron ayer con el teniente coronel Céspedes, secretario de Sanidad y Beneficencia, haciéndole entrega de un escrito en el que consignan graves acusaciones contra el director de dicho centro benéfico, doctor José Miguel Peña. Se nombran los profesionales denunciantes doctores F. de Miranda, Martínez Curbelo y McDonald y los alumnos de la Escuela de Medicina señores Méndez Benítez, García Sosa, Ricardo de la Flor, Luis Boza, Ulises Sosa, Gustavo Arias, Bernardo Duelo René Leonard.

La exposición entregada al doctor Céspedes dice así:

«Los abajo firmantes, médicos y alumnos internos del Hospital Nuestra Señora de las Mercedes, venimos a usted en demanda de justicia en la seguridad de que atenderá nuestras razones, a cuyo efecto, respetuosamente, le exponemos lo siguiente:

«Nos hemos visto obligado a acudir a usted porque el señor Director, doctor José M. Peña, jamás ha atendido nuestras justas peticiones y en la actualidad nos quita hasta el derecho a comer.

«En realidad, es inexplicable su actitud puesto que, a pesar de la crisis existente, la situación económica de este Hospital nos consta que no es precaria, ya que el número de enfermos pobres, que eran veintidós en cada sala, han sido reducidos a la insignificante cifra de siete, lo que disminuye en más de un 60 por ciento los gastos y, por otra parte, ingresan enfermos constantemente en calidad de pensionistas aportando un peso diario por negárseles rotundamente su ingreso como pobres, debido a la enorme reducción de camas.

«En los nuevos presupuestos fué suprimida la plaza de tesorero, y sin embargo se continúa pagando con fondos propios. ¿Por qué esos fondos no se dedican a nuestra pésima alimentación? La consignación destinada a gastos de ambulancia no sabemos a qué se dedica, porque ésta nunca se utiliza, ni aun la vemos. El Capítulo destinado a suministro de Neosalvarsán y otros medicamentos imprescindibles, a los enfermos tampoco se destina, pues se exige a los pacientes que los compren, y como éstos, muchos sectores del presupuesto, cuyo fin se desvirtúa a expensas de la asistencia hospitalaria.

«La comida que se nos da es de tan mala calidad y exenta de condimentos, que, de los veintitantos internos, sólo almorzamos aquí menos de diez y comemos cinco o seis, es decir, los que debido a tener familiares en el interior o por estar de guardia, nos vemos obligados a comerla con perjuicio de nuestra nutrición y salud.

El doctor Céspedes, hasta ayer no había designado investigador, aunque se nos aseguró lo nombraría hoy por la mañana.

SE CONCEDE PRORROGA PARA DECLARACION DEL IMPUESTO DE CONSUMO

El decreto correspondiente será firmado hoy y en otro posterior se establecerá varias formas opcionales para satisfacer a la Hacienda el referido tributo de consumo

En la tarde de ayer y previa audiencia especial concedida por el señor Secretario de Hacienda, doctor Mario Ruiz Mesa, la Comisión Ejecutiva de la Cámara Nacional de Comerciantes e Industriales, entrevistó al referido funcionario acompañada del doctor Anselmo Alliegro, Vicepresidente de la Cámara de Representantes, con objeto de condensar distintos puntos de vista sobre el impuesto de consumo interior establecido por reciente ley de 9 de agosto.

Los miembros del referido Comité Ejecutivo expresaron al señor Secretario de Hacienda la dificultad material de tiempo para presentar las Declaraciones Juradas el día 31 del actual, según se disponía en la Circular número 36 de la Dirección de Rentas Terrestres de la Secretaría de Hacienda.

Asimismo hicieron de su conocimiento ciertas otras observaciones muy atendibles en cuanto a la forma de pago establecida, habiendo resuelto el señor Secretario de Hacienda, y autorizado el señor Narciso de Pazos, Secretario Contador de la Cámara Nacional de Comerciantes e Industriales, para su publicación, lo siguiente:

Primero: Se concede una prórroga para la presentación de la Declaración Jurada de las mercancías en existencia y sujetas al impuesto de consumo interior establecido por la ley de 9 de agosto de 1932, hasta el día 15 de septiembre próximo.

Segundo: Se concede un plazo desde el 16 de septiembre hasta el día 30 del mismo mes, para efectuar el pago del impuesto correspondiente.

Tercero: Será objeto de un Decreto posterior aclaratorio, una forma opcional para el pago del impuesto de la siguiente manera:

a): Efectuarlo dentro de ese plazo establecido, del 15 al 30 de septiembre.

b: En el momento de llevar a consumo la mercancía, efectuando el pago los días 15 de cada mes siguientes al vencimiento de la mensualidad anterior.

c): Celebrando un concierto con la Secretaría de Hacienda por el importe en conjunto de la cantidad adeudable por el impuesto, repartiéndola en mensualidades durante el actual ejercicio económico.

Sobre otros extremos en relación con las observaciones y sugerencias que le fueron hechas, que ya previamente habían sido elevadas a su consideración por la Cámara Nacional de Comerciantes e Industriales, el señor Secretario de Hacienda, prometió estudiarlas detenidamente y dictar en su oportunidad un Decreto aclaratorio que satisfaga las aspiraciones de las clases afectadas.

El Vicepresidente de la Comisión Ejecutiva, señor Manuel Ramos, Gerente de la firma Angones y Co., una vez tratados todos los extremos a que hacemos referencia, hizo algunas sugerencias al Secretario de las Finanzas, en cuanto a la conveniencia de la unificación de los distintos impuestos que se encuentran actualmente en vigor.

Sus atinadas observaciones fueron aprobadas por el doctor Ruiz Mesa, quien hubo de hacerle constar que vería con agrado que la Comisión que le entrevistaba efectuase su reuniones deliberando ampliamente sobre ese particular, brindándole las soluciones que a ese fin estimasen pertinentes, soluciones que sin duda serían el producto de su reflexiva experiencia y de su deseo asimismo de hacer menos dificultosa y más práctica la labor del Estado al implantar un impuesto único de rigurosa y estricta observancia.

Los señores Víctor Campa y Manuel Sánchez Maspons, hicieron algunas observaciones al doctor Ruiz Mesa en cuanto al problema de palpitante actualidad, o sea, la circulación de la Plata Nacional.

El Decreto concediendo la prórroga para la presentación de la Declaración Jurada será firmado hoy.

En una casa en construcción se ahorcó un viejo

El cadáver quedó colgando hacia la calle Neptuno y Belascoaín. Un conductor de guagua, herido

En la casa que se construye en la calle de Neptuno, esquina a Belascoaín, se privó de la vida anoche, ahorcándose, el anciano Pablo Almeida Caballero, de 72 años de edad, mestizo y vecino de San Miguel número 230-A.

Para llevar a cabo sus propósitos, Almeida se introdujo en la casa en construcción y ató el extremo de una soga a uno de los parales de la valla de madera que circunda la casa y después, colocándose el lazo corredizo, se dejó caer al vacío.

La macabra escena fué presenciada por los transeuntes, pues el cadáver quedó colgado hacia la parte de afuera de la casa.

Avisado del suceso el capitán Castañer, al mando de la séptima Estación, se constituyó en dicho lugar, procediendo a registrar las ropas que vestía el occiso, ocupando en uno de los bolsillos del saco un papel dirigido a Maximino González, dueño de la bodega situada en San Miguel y Lucena para que lo hiciera llegar a manos de Abelardo Prieto, presidente de los Populares de Cayo Hueso, donde le decía que tomaba tal resolución debido a estar enfermo y carecer de trabajo.

El médico de guardia en el segundo centro de socorro reconoció el cadáver, certificando que presentaba un surco equimótico alrededor del cuello.

Con todo lo actuado se le dió cuenta al juez de guardia, quien dispuso que el cadáver fuera remitido al Necrocomio para su autopsia.

En libertad los dos pilotos del avión 'misterioso'

Declararon que realizaban un vuelo de México a La Habana, viéndose obligados a aterrizar

PINAR DEL RIO, agosto 29.—A las seis de la tarde de hoy fueron puestos en libertad los señores Charles C. Taliafero y Bayard Sharp, que se encontraban detenidos desde el día de ayer, en que aterrizaron en el aeródromo de San Julián, en Guane, piloteando un aparato Waco número C. 603 sin poseer la documentación correspondiente.

Dichos individuos han manifestado que se encontraban realizando un vuelo desde México a la Habana, por lo que las autoridades decretaron la libertad de ambos, a reserva de que se provean de los certificados de la Sanidad Marítima y demás documentos de rigor.

Con esto queda aclarado el misterio que parecía rodear este hecho.

DEL SENADO

Los optimistas anunciaban ayer que hoy asistirían suficientes senadores a la Alta Cámara para celebrar sesión, con el principal objeto de aprobar los nombramientos diplomáticos pendientes de ese requisito.

Pero ese mismo propósito lo manifestaban los señores senadores que estuvieron en el Senado el miércoles de la semana pasada, y sin embargo, el próximo día de sesión (ayer) hubo menor concurrencia que el miércoles.

El calor atmosférico de una parte y el acaloramiento político, de la otra, son, sin duda, los factores determinantes del alejamiento senatorial de estos días.

M.E.C.D. 2016

CRUCIGRAMA

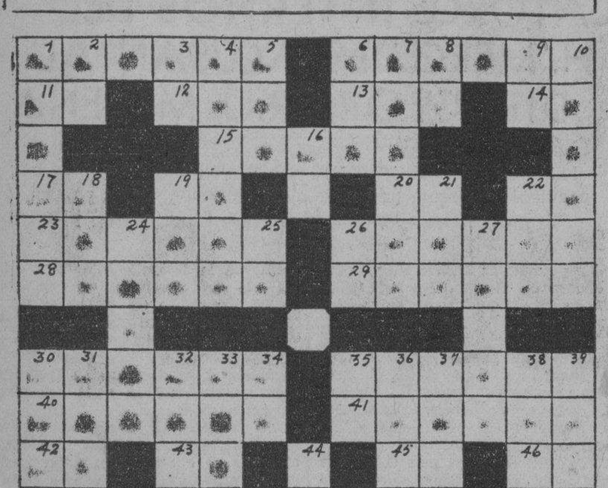

HORIZONTAL

1.—Anuncio.
6.—Fruta.
11.—Nota musical.
12.—Nombre de letra.
15.—Empleo.
14.—Trasladarse.
15.—Lugar donde se sirve de comer.
17.—Mira.
19.—Nombre de letra.
20.—Cincuenta y uno.
22.—Nombre de letra.
23.—Sin partir.
26.—En los cuerpos.
28.—Animal femenino (pl.)
29.—Pieza de metal acuñado.
30.—Pieza de música.
35.—Adorno.
40.—Elocuente.
41.—Fricción del cuerpo.
42.—Río de Italia.
43.—Preposición que indica separación.
45.—Pronombre.
46.—Sobre o dentro.
47.—Nombre de una pasta dentífrica.
50.—Nombre de letra.
52.—Río de Suiza.
53.—Organo de la vista.
55.—Voz que se usa para detener las bestias.
56.—En Galicia.
57.—Refresco.

VERTICAL

1.—Flor.
2.—Río de Francia.
3.—Infusión.
4.—En el reloj.
5.—Signo de Zodíaco.
6.—Sur.
7.—Combate.
8.—Negación.
9.—Dos.
10.—Donde se amasa el pan
16.—Negación.
18.—Nombre de letra.
19.—Nombre de un actor de cine.
21.—Partícula pequeñísima.
22.—Cabo en Terranova.
24.—Opera.
25.—Pronombre.
26.—Ante Meridiano.
27.—Clase de hierba buena
30.—Asunto.
31.—Metal.
32.—Nombre de mujer.
33.—Personaje bíblico.
34.—Terminación de verbo en infinitivo.
35.—Igual que el 26 vertical.
36.—Conjunto de ramas.
37.—Pronombre.
38.—Barra que sujeta dos ruedas.
39.—Nombre dado a los competidores mayores.
44.—Nota musical.
48.—Prefijo que denota anteladación.
51.—Patria de Abraham.
52.—América del Norte (ini.)
54.—Lengua que se hablaba al Sur del Loira.
55.—Sociedad Anónima (im.)

La solución mañana.

C	A	N	T	O	N	■	B	O	G	O	T	A
A	■	O	R	B	E	■	O	R	I	N	■	P
R	A	■	A	R	O	■	A	A	R	■	P	E
C	R	E	M	A	■	S	■	R	A	Y	E	L
E	T	N	A	■	S	E	M	■	R	O	C	E
L	E	O	■	M	O	R	A	L	■	Z	A	S
■	■	■	D	A	L	■	T	E	Z	■	■	■
R	I	O	■	L	A	T	A	S	■	C	A	M
O	R	L	A	■	R	O	S	■	P	A	S	O
M	I	A	S	A	■	S	■	T	E	L	A	R
U	S	■	E	S	A	■	S	O	N	■	M	E
L	■	A	N	I	S	■	O	C	A	L	■	N
O	T	R	O	S	I	■	R	A	R	E	Z	A

JUNTA GENERAL ORDINARIA DE LA ASCN. DE INVALIDOS EL PRIMERO DE SEPTIEMBRE

El día primero de septiembre celebrará, a las ocho de la noche, junta general ordinaria la Asociación Nacional de Inválidos en los amplios salones de la Bolsa del Trabajo, situada en la Calzada de Concha número 7.

El señor Francisco Martínez, secretario de dicha entidad, nos ruega encarecidamente que así lo hagamos constar en nuestras columnas para conocimiento de todos los señores asociados.

ROBO A UN PROFESOR DE INSTRUCCION PUBLICA

José López, profesor de instrucción pública y vecino de Jovellar 51, departamento número 1, denunció a la policía, que de su domicilio le robaron ropas por valor de 27 pesos.

Casos y Cosas

PLEITO CURIOSO

Era un médico notable
en un sector especial:
en inyecciones de sueros
que rebajaban la edad.
Al anuncio de tal ganga
fué a consulta un carcamal,
y el doctor le dió los precios,
más subidos cuanto más
fuesen los años que el hombre
se quisiera rebajar.
—Quiero volverme de quince...
—Muy bien, quince años tendrá.
Le aplicó el suero y el éxito
fué completo, colosal.
Mas luego, lo doloroso
surgió a la hora de cobrar,
pues el ingrato paciente
correspondió muy falaz
a tan eficiente **suero**
con el **cuero** tropical.
Viéndose el doctor burlado,
lo demandó, claro está,
Mas siendo **cajas premiadas**
los pleitos en general,
lo perdió. ¡Quién lo creyera!
¿Fué injusto el fallo? ¡Que va!
Ningún d'eso, mis lectores:
recto el juez como un paral,
pues... absolvió al demandado
porque era **menor de edad.**

Evelio BERNAL.

Con la venia de
Sergio ACEBAL.

No hay vigilancia en el abasto de la leche en Placetas

También el Capitán Randin dice no poder exigir el cumplimiento del Reglamento. 29 palúdicos

El secretario de Sanidad y Beneficencia recibió ayer un escrito del capitán Randin, supervisor militar de Cienfuegos, dando cuenta de no poder llevar a cabo una verdadera labor de inspección del abasto de leche debido a la falta de materiales de laboratorios, etc., solicitando se le asigne una cantidad mensualmente, ya que del presupuesto de la Jefatura Local no puede distraer un solo centavo.

Posteriormente recibió también el doctor Céspedes una comunicación del jefe local de Placetas en que le asegura «no poder rendir una labor eficiente en cuanto al cumplimiento del Reglamento de la Leche y sus derivados, porque el único inspector que tenía a su cargo dicha vigilancia hace cinco meses que está suspenso de empleo y sueldo».

Ambas comunicaciones se encuentran en poder del doctor Céspedes, quien las trasladará a Personal, Bienes y Cuentas para su estudio.

PALUDISMO Y TRACOMA EN SAGUA

El doctor Jiménez, jefe local de Sanidad de Sagua de Tánamo, dió cuenta a la Superioridad de existir en el término 33 atacados de tracoma y 23 de anquilostomiasis, y que en cuanto al paludismo hasta el domingo tenía conocimiento de veinte enfermos, pero ayer lunes se registró otro nuevo brote de nueve casos más.

MILITAR ACUSADO

Crispín Otero Natal, vecino de Washington 17, denunció la desaparición de su hija María Otero, de 17 años, estimando no sea ajeno a ello su novio Eugenio Cairo Negrín, soldado destacado en la Cabaña.

Guanabacoenses

FIESTAS TERMINADAS

Con las fiestas finales, cuyo anuncio oportunamente apuntáramos en estas «Guanabacoenses» y que tuvieron efecto en nuestro templo parroquial, en la noche del sábado y mañana y tarde del pasado domingo, dieron término, por este año, las tradicionales fiestas en honor de la Santísima Virgen de la Asunción, Patrona y Tutelar de esta Villa de Pepe Antonio.

La Salve y Letanías solemnes de la noche del sábado, muy concurridas; la fiesta solemnísima de la mañana del domingo, con asistencia de centenares de almas devotas de la Patrona y la procesión del traslado hacia la casa de la señora Camarera, bien llamada Procesión de la Octava, constituyó un acto de pública catolicidad, revistiendo solemnidad extraordinaria.

Después de las cinco de la tarde hizo su entrada en la residencia de los distinguidos esposos Lugo Lima, la venerada Imágen de la Tutelar de Guanabacoa y aún a las diez de la noche, almas piadosas, arrodilladas ante el Trono de la Santísima Virgen de la Asunción, devotamente oraban, implorando seguramente dichas, tranquilidad y bienestar para todos.

Quiera Dios que para venideros años, puedan celebrarse con la pomposidad acostumbrada las tradicionales fiestas de la Patrona y Tutelar de Guanabacoa, que en este año, por cumplirse cincuenta desde el año de mil ochocientos ochentidos, en que por vez primera saliera de la solariega casa de la familia Lima, celebraran sus Bodas de Oro, la entusiasta y celosa camarera, respetable dama señora Nieves Lugo de Lima y con ella su piadoso esposo, el amigo querido Felipillo Lima, juntamente con sus familiares todos, descendientes de la inolvidable matrona Charito Lima, ejemplar inimitable de piedad y sencillez, que por muchos años y hasta su sentida muerte, fuera la Camarera de la Asunción.

Nuestras felicitaciones, desde estas columnas del DIARIO a los esposos Lugo-Lima, al celoso cura párroco, el bien querido padre Tomás de Solocta y con ellos, a cuantos en una u otra forma han contribuído al realce de esos solemnísimos cultos, que iniciados en la tarde del último día del pasado mes de julio, se celebrarán solemnemente en todos los días del mes de agosto en curso y hasta la tarde del pasado domingo en que felizmente terminaron.

DE LA COMUNICACION

Dado el corto espacio conque hoy contamos, a virtud de vernos crecisados a darle cabida en estas «Guanabacoenses» a otras interesantes notas, nos limitaremos escuetamente a daros la noticia, de que ya se realizan las gestiones pertinentes, para iniciar las labores conducentes a la entrega del material rodante a la nueva empresa «Compañía Cubana del Ferrocarril Guanabacoa-Regla S. A.», para el restablecimiento de la línea de tranvías. Regla-Guanabacoa y que tanto provecho habrá de producir a los intereses de ambas poblaciones.

Asimismo sabemos que los trabajos de reparaciones de líneas y del tendido aéreo comenzará brevemente, para que dentro de un plazo corto, hecha la entrega del material, puedan funcionar de nuevo los anhelados tranvías.

Los detalles que siempre aportamos, para la aceleración de cuanto informamos acerca de la comunicación, constituirán sensacional y extensa nota, en futuras «Guanabacoenses» del DIARIO.

Como se deja demostrado, es ese un trascendental asunto que marcha hacia la realidad, próxima a restablecernos tan importante vía de comunicación.

ENTRE NOSOTROS

Nuevamente se encuentran entre nosotros, al haberse trasladado definitivamente a esta villa, el particular y muy querido amigo nuestro, señor Emilio G. Zarracina, viejo convecino de Guanabacoa, elemento activo que desempeñara importantes cargos en la Colonia Española y en la Asociación de Propietarios, presidiendo inclusive ambas entidades y que ha sido siempre factor decisivo en toda obra de provecho para Guanabacoa, su segunda patria, como él siempre la llama.

Al enviar al amigo Zarracina, así como también a su distinguida esposa, señora Petra Díaz de G. Zarracina, nuestro efusivo y sincero saludo, dejamos consignado, para conocimiento de sus muchas amistades, que han establecido su residencia en la casa Bertemati número ocho, en esta localidad.

¡Bien venidos sean!

DEL PETIT CLUB

Informamos anteriormente que los entusiastas elementos del Petit Club, organizan una fiesta, a celebrarse en el teatro Carral y en la noche del quince del venidero mes de septiembre.

Fiesta que beneficiará al Asilo de La Sagrada Familia y que asimismo será de sentido homenaje para los apreciados esposos, amigos muy queridos, Teresa Cruz Muñoz de Sánchez Arcilla y Pepito Sánchez Arcilla, conocidos escritores, ambos, que justamente se han conquistado sitio preferente y de manera especial, con sus obras teatrales.

Tomarán parte en el programa, el conocido actor Ramón Espigul, la Banda de Música de la Policía Nacional, la orquesta del maestro Belisario López y será llevada a la escena la primera obra teatral que iniciara en sus consecutivos triunfos de autor, el bien amado Pepito Sánchez Arcilla.

Su interpretación estará a cargo de elementos de la antigua Sección de Declamación del Liceo, de los de la Unión de Caballeros Católicos de Guanabacoa y del grupo de ahora constituye la Sección de Declamación del «Petit Club».

Será, a no dudarlo, una fiesta extraordinaria.

INTERESANTE ARTICULO

El viejo camarada en el periodismo, competente director de una de las Escuelas Públicas de esta villa y entusiasta miembro de la Unión de Caballeros Católicos de Guanabacoa, don Fernando A. Barrutia, redactor incansable del apreciado colega local «La Tribuna', hace aparecer en dicho semanario local, edición correspondiente a la pasada semana, un interesante y ameno escrito, en el sitio preferente de «Artículo de fondo».

Dedicado a la Quinta Iniciación que realizara la Unión de Caballeros Católicos de Guanabacoa, en su corto período de vida de dos años.

Sabemos que justamente ha sido felicitado por la Presidencia, Consejo Directivo y elementos todos de la Unión de Caballeros Católicos, a cuyas felicitaciones unimos muy gustosos las nuestras.

Quedándole agradecido por los inmerecidos elogios que dedica al redactor de esta sección del DIARIO, en su condición de Presidente de la Sección de Patria y Cultura de la referida Unión.

Bien por el distinguido compañero, convecino y amigo muy querido don Fernando A. Barrutia, a quien ni los años ni las vicisitudes de la vida, le quitan alientos y entusiasmos para las empresas nobles.

EN EL CARRAL

Se suceden los llenos en nuestro coliseo «Carral», a virtud de la serie continuada de interesantes programas que a diario se presentan en dicho teatro.

Para la noche de hoy martes, dos interesantes películas, «Amargo Idilio» y «El Valle de las Sorpresas».

Mañana miércoles, la super joya que lleva el interesante título «Una Hora Contigo», por Maurice Chevalier y además un Cartón y una revista.

El venidero jueves, día de moda en el coliseo «Carral» estreno de la cinta repleta de emociones y terrores, que lleva por nombre «Frankenstein», el hombre que fabricó el monstruo y la película en español «Drácula».

De seguro que constituirá un lleno, en la noche de moda, tan atrayente programa.

CORTE DISTINGUIDA

Un grupo numeroso de distinguidas y piadosas señoritas de nuestra mejor sociedad, integrantes de Distinguida Corte de Honor, acompañaron en su Trono a la Santísima Virgen de la Asunción, en las procesiones de Traslados, así como en las festividades todas que se han celebrado, en honor a la Patrona y Tutelar de la Villa de Guanabacoa.

Deseosos de mencionarlas a todas y de darles en merecida reseña, el parabién a que se han hecho acreedoras, prometemos, que será ese, tema preferente, en venideras informaciones de esta sección del DIARIO.

Anticipándoles por hoy, nuestras sentidas felicitaciones.

LA FIESTA EN EL LICEO

Se celebró en la noche del pasado domingo y en nuestro Liceo, la anunciada fiesta literaria y cultural, que organizaran elementos del colega «Heraldo de Cuba».

El programa fué cumplido en todas sus partes, mereciendo cuantos tomaron participación en el mismo aplausos de la selecta y nutrida concurrencia que llenara el amplio salón teatral, del legendario y querido Liceo de Guanabacoa.

Nuestras felicitaciones al doctor Grifen, así como a los demás elementos de «Heraldo de Cuba» y a su representante en esta villa, por el éxito logrado en esa su fiesta cultural y de propaganda.

Y para el viejo y consecuente amigo nuestro, señor Roberto Fontela, actual presidente del Liceo Artístico y Literario de Guanabacoa, con quien lucháramos en muchos años por el auge y conservación de esa casa cubanísima, las felicitaciones a que es acreedor, conjuntamente con los pocos elementos que le ayudan, a sostener en su vida lánguida al Liceo.

Reiterando cuanto dijimos anteriormente desde las columnas de estas «Guanabacoenses» del DIARIO, que hacemos gestiones, para que a esos mantenedores de la casa cubana, le ayuden valiosos elementos locales, con el interés sentidísimo de que reverdezcan los inmortales laureles de tan patriótica y legendaria sociedad, en la que por vez primera y en público, dejara escuchar su voz juvenil, el inmortal Mártir de Dos Ríos, nuestro Apóstol José Martí.

Obra de ayuda al Liceo en la que cooperaremos hasta obtener el más lisonjero triunfo.

Juan de D. CARREÑO

ATACADO POR UN CAN

El menor Antonio Fernández Rensoli, de 7 años de edad y vecino del Reparto Miraflores, sufrió lesiones de carácter grave en la región costal izquierda al ser atacado por un perro próximo a su domicilio, cuyo animal desapareció, ignorando a quién pertenezca.

Si tiene zumbidos en los oídos.

Si tiene usted sordera catarral o zumbidos en los oídos, compre en la botica un frasco de una onza de Parmint (doble fuerza) y añádale ¾ de pinta de agua caliente y un poco de azúcar. Tómese una cucharadita cuatro veces al día.

Esto suele aliviar pronto los molestos zumbidos de los oídos. La mucosidad acumulada en la nariz se afloja y expele fácilmente, la respiración es más fácil y las flemas dejan de caer en la parte posterior de la garganta. Es fácil de confeccionar, cuesta poco y es agradable de tomar. Todos cuantos tengan sordera catarral o zumbidos en los oídos deberán probar esta receta.

No. 4. ANUNCIO

Puerto

El Calamares.—Procedente de N. York, llegó el vapor americano Calamares de la Flota Blanca, que trajo carga general, pasajeros para la Habana y en tránsito para Cristóbal.

Llegaron por este vapor la señora Esperanza Costa, el banquero Edward Fanjoy y familia, doctor Roberto Netto, Martín Salazar, José Tey.

Entre los de tránsito y en compañía de sus familiares viaja el Gobernador de la Provincia de Panamá, señor Juan Jiménez, quien disfruta de una licencia.

También va Mr. Raymond L. Ditmars, profesor del Parque Zoológico de New York, quien va a recoger especies raras en Centro América.

—En este vapor va el cadáver embalsamado de Elisie de Díaz que falleció en los Estados Unidos y que va a ser inhumado en su país de origen.

El Iriona.—De New Orleans con 25 pasajeros y carga para la Habana, y 17 pasajeros y carga en tránsito, llegó el vapor americano Iriona.

El Contessa.—El vapor americano Contessa llegó también de New Orleans con carga y 17 pasajeros con destino al puerto y 27 pasajeros en tránsito.

Pasajeros de este barco fueron Pedro Sánchez, Julián Carballo, Elvan Carbelo e hijo, Arturo Toro.

El President Polk.— De New York con dos pasajeros para la Habana y 38 en tránsito el vapor americano President Polk.

El Florida.—Para Key West salió el vapor americano Florida, donde embarcaron los señores Fred Foster y señora, Luis Martínez y familia, Francisco García, Julio Zumeta, Agustín Lobo, Catalina Díaz, Eloísa Asenciol, Ester Bravet, Guillermo y Roberto López.

No salió el avión.— Debido a las noticias sobre el temporal que se esperaba cruzara al Sur de la Florida ayer, tarde, el avión que va a Miami, suspendió su salida de la Habana.

El Cuba.—Con 180 pasajeros en su mayor parte turistas, llegó anoche el vapor americano Cuba que procedía de Tampa y Key West.

Los correos españoles.—Según noticias recibidas por los señores García y Díaz, consignatarios en la Habana de la Trasatlántica Española, se sabe que los vapores correos españoles «Magallanes» y «Habana», salió el primero el día 27 de New York y llegó a Coruña el segundo, y el «Cristóbal Colón» salió el día 28 de la Coruña para la Habana, con carga y pasajeros.

Vicecónsul.-En el «Calamares» embarcó el señor Earl Caral, vicecónsul americano que ha sido trasladado a Puerto Limón.

El «Morro Castle» cumple hoy dos años de viajar.—A las nueve de la mañana de hoy arribará a nuestro puerto el turbo eléctrico «Morro Castle», de la Ward Line, quien cumple precisamente hoy dos años de haber emprendido su primer viaje a nuestro puerto.

El «Morro Castle» lleva ese nombre como tributo de admiración de la New York and Cuban S. S. Co. a la ciudad de la Habana y este barco, en sus dos años de existencia ha rendido con el de hoy ochenta viajes en los que ha transportado nada menos que 27.257 pasajeros en ambas direcciones.

Mr. Douldy Thomas, el caballeroso agente general de la Ward Line en la Habana se mostraba ayer tarde muy complacido, de no haber recibido quejas del comportamiento de los tripulantes de ese buque, que han sabido complacer a los viajeros de acuerdo con las instrucciones recibidas de la compañía que siempre ha tratado de ofrecer el mejor y más eficiente servicio.

Una pléyade distinguidísima de viajeros figuran en el libro de oro del «Morro Castle», entre los cuales se anotan los doctores Antonio Sánchez de Bustamante, doctor Orestes Ferrara y señora, Alberto y Clemente Inclán, Regino Truffín y familia, Emna Otero, Oscar Díaz Albertini, Domingo Méndez Capote y familia, Conrado Massaguer, Gabriela Mistral, Alfredo Cañal y familia, Ernesto Sarrá y familia, excelentísimo señor Ministro de Alemania, Leslie Pantin, Néstor Mendoza, Pedro M. de la Concepción, Ramón Cruscilas y otros muchos más.

Este viaje trae el «Morro Castle» 380 pasajeros y míster Thomas nos anuncia que las excursiones de turismo de verano por las que tanto ha trabajado la Ward Line seguirán este año, durante los meses de septiembre y octubre, de manera que se empaten con las invernales y así matener una intensa corriente de viajeros entre las dos ciudades.

Entre los pasajeros que llegarán hoy por el «Morro Castle» figuran el primer secretario de la Embajada de los Estados Unidos en Cuba, mister Edward L. Reed, Rafael Arguelles, Isabel Arias, J. A. Branieway, F. Fernández, Sixto Ferro Martínez, William Calvin, Luis Goodon, Margarita Lern, Ofelia Serra, Jcan Whitehouse y otros.

Salidas.—Salieron ayer el «Iriona», para Cristóbal; el «Florida», para Key West; el «Estrada Palma», para Key West; el «President Polk», para San Francisco, y el «Calamares», para Cristtóbal.

Bromas y Veras

Por J. ARISTIGUETA

SEGUN un estudio hecho recientemente por el Instituto de Relaciones Profesionales de Mujeres, las muchachas que permanecen en el hogar dedicadas a hacer calceta, tienen mayores probabilidades de ir al altar, que las que consagran sus actividades a adquirir una carrera.

Y agrega dicho Instituto (norteamericano, desde luego) que «los hombres quieren esposas inteligentes, pero no excesivamente sabias».

Lo que no dice el Instituto es la opinión de las mujeres, porque pudiera darse el caso de que las doctoras no quisieran casarse con hombres brutos, y como son más que los inteligentes, ¡velay!

Insiste el Instituto en el tema, y dice: «Quiere decir esto, que la esposa debe saber algo menos que el hombre si se desea que reine armonía en el hogar». Y termina el informe dando a conocer que el promedio de nacimientos entre las universitarias es solamente de 1.1 niños por cada una, mientras que el promedio entre las otras es de 3.35.

De donde se deduce que, para casarse una mujer a la carrera, no debe tener carrera.

Yo comprendo que haya hombres a quienes asuste la idea de casarse con una abogada, porque todo el mundo sabe que en los matrimonios hay muchos pleitos y se expone el marido a que los gane siempre la mujer y él pague las costas. Y se explica que nadie quiera casarse con una ingeniera, porque no veo modo de que las ingenieras cumplan bien sus deberes matrimoniales a causa del exceso de cálculos, que se lo impedirá; ni creo que pueda haber armonía en el matrimonio de una ingeniera y de un corredor de comercio, por ejemplo, porque el marido que sale de casa y apenas ve a su mujer porque está enredada con unos planos, se pasa el día corriendo, vuelve a su casa con la lengua fuera y con ganas de algún descanso, y se encuentra a la mujer que sigue con otro plano, tiene que convencerse de que es imposible la felicidad por diferencia de planos. Y es seguro que el marido saldrá de su casa corriendo para dedicarse a otra mujer que no le dé tantos planos y que le ofrezca para variar, algunas curvas, a las que son tan aficionados los corredores.

¿Y la médica? La médica es insoportable, porque eso de que diga el marido que no tiene apetito, y le pregunte la mujer si padece «anorexia»; o que, por el contrario, diga que tiene hambre, y le coloque la «bulimia»; o si le repugna algo le espete si sufre «aposifia», es para asesinarla. Y no digamos nada, si la médica es buena, sencilla y sensata y no dice palabras feas, como esas técnicas, pero que a cada rato la estén llamando de noche para ver a este o al otro enfermo. Por muy sereno que sea el marido, si no le dejan dormir de noche en brazos de su esposa, terminará por convencerse de que únicamente tiene mujer cuando necesita médica, que es cuando no necesita mujer; y para tener mujer, malo, prefiere tenerla buena y se busca otra. Y entonces dice la mujer que su marido no es buena, cuando precisamente fué su ciencia médica la que lo puso malo.

En cambio, la mujer que se dedica «a las labores propias de su sexo», es la ideal para el matrimonio: Por eso tiene más hijos que las doctoras. Va al altar «azarada», con las flores simbólicas, oye la epístola clásica, que le dice, sobre poco más o menos: «Si tu marido te dice «nones», pues nones. Y si te dice «pares», pues pares» (y no las otras, que cuando se las dicé «pares», dicen que «nones») y se amoldan mansamente a vigilar la comida, hacer calceta y cumplir sus santos deberes.

Unicamente son armónicos los matrimonios «doctos» cuando ambos cónyuges son universitarios, y así, si se trata de abogados no pleitearán, porque saben bien que van a perder los dos; y si son ingenieros saben que si ella traza unas líneas, él se puede trazar otra, así que la mujer no podrá presumir de líneas ni menos de cálculos algebraicos, pues siempre vendrán a parar en «ecuaciones recíprocas». Y siendo ambos médicos, si ella dice que se va a reconocer a un niño enfermo, él le dice que va a ver a una mujer mala y todos quedan en paz.

De todo lo cual se desprende que la armonía de los matrimonios estriba en la armonía mental y de conocimientos, pues en el matrimonio no todo consiste en la función de reproducirse.

Y el que las mujeres doctas tengan menos hijos que las otras, no quiere decir que ellas sean las responsables; Si los maridos no son doctos, indudablemente son ellos los que tienen la culpa.

Yo tengo una amiga farmacéutica a quien el ser doctora en farmacia no le ha impedido hacer recetas, un hogar y siete hijos.

TRANSFERIDA LA VELADA DE LA INSTITUCION DE LA HABANA, PATRIA Y CULTURA

La progresista institución Patria y Cultura, que dirige nuestro estimado compañero Oscar Ugarte, ha transferido la fecha en que había de celebrar su velada de El Pilar, para el próximo 16 de septiembre, obedeciendo a causas que redundarán en mejoras de la misma.

La dispepsia siempre aqueja al enfermo con síntomas muy molestos y penosos. La llenura, y pesadez del estómago, gases, acedías, vómitos, digestiones lentas y difíciles, etc. etc., desaparecen rápidamente con el uso de la «PEPSINA Y RUIBARBO BOSQUE». Se vende en todas las boticas de la Isla.

PADRES—
Pregunten a su médico
sobre la
Crema de Trigo

El medio más seguro de combatir la tendencia a la desnutrición y a la delgadez, y prevenir las enfermedades, consiste en nutrir mejor a sus niños. Hoy los especialistas más renombrados han demostrado que la desnutrición es la causa más frecuente de las enfermedades de los niños.

Es evidente que los alimentos que *sobrecargan* el aparato digestivo no son los más apropiados para la gente menuda. Es más: muchos adultos le deben la adquisición de ciertos trastornos crónicos a la falta de un régimen alimenticio adecuado en los primeros años de su vida.

La robustez física y el despejo mental de sus hijos suelen ser la recompensa de los padres que nutren a sus niños con *Cream of Wheat* (Crema de Trigo). Este delicioso cereal se prepara fácilmente, y, servido con leche y azúcar, es un alimento ideal para el desayuno o para la cena de los niños. Les agrada y les aprovecha.

Consulte con su médico acerca de las ventajas de la *Cream of Wheat* (Crema de Trigo).

La Cream of Wheat puede tomarse en toda época del año, aun durante el verano. En su triple envoltura — triplemente cerrada — está libre de toda contaminación.

PASATIEMPOS

El procesado.—Tenga en cuenta el Tribunal que yo ignoro las leyes.

El juez.—¿Es usted abogado?

—No, señor.

—Entonces no puede usted alegar ignorancia.

(De «Judge», Nueva York).

¡BUENAS NOTICIAS!

Para gozar de salud perdurable.

Buenas noticias para quienes deseen comenzar el día con esa sensación de bienestar y de alegría que acompaña el funcionamiento normal de los intestinos. Un renombrado médico inglés ha descubierto un medio sencillo de remediar el más común de los males y auxiliar a todos aquellos que necesitan ayuda con frecuencia. Algunos requieren esa ayuda diariamente, y por lo tanto necesitan un laxante eficaz, agradable e inofensivo; un laxante suave y que no irrite; un laxante que obre solamente sobre el intestino grueso sin afectar la digestión.

El medio más sencillo de asegurar la buena salud consiste en ayudar a funcionar debidamente el intestino.

Las Píldoras de Brandreth combinan seis valiosos ingredientes vegetales, y su acción es tan perfecta que ha merecido la aprobación del mundo entero. Hoy gozan de una gran demanda en más de 70 países.

Los más afamados especialistas declaran que el estreñimiento, que envenena el organismo, es la causa de la mayoría de las enfermedades. Las Píldoras de Brandreth protegen contra ese envenenamiento del sistema y renuevan la vitalidad y la alegría.

Pruébelas una semana. Observe lo suave y lo seguro de su acción. Son el laxante ideal para toda la familia. Las venden todas las buenas farmacias.

INAUGURADA LA EXPOSICION DEL DIBUJANTE A. AGUILAR

Un aspecto del público que asistió ayer a la inauguración de la exposición del dibujante Antonio Aguilar (al centro) en los salones de la sociedad femenina "Lyceum".

En la tarde de ayer, en los salones de la sociedad «Lyceum», tuvo efecto la inauguración de la exposición del dibujante español Antonio Aguilar.

Dieciséis cartones expuso. Todos bellos, elegantes, notabilísimos por la técnica limpia y segura.

Fueron francamente elogiados por el numeroso y distinguido público que asistió a la exhibición.

Generalmente, a las exposiciones artísticas suelen concurrir individuos que critican demasiado y otros que por el contrario, lo elogian todo. Entre los que critican—que en ésta de Aguilera se hallaban muy pocos—pudimos escuchar la opinión de uno de ellos: entre otras muchas cosas decía que era deplorable que un dibujante de un estilo tan fino y elegante cultivara el arte «modernista», que por su ingenuidad podían hacerlo «hasta los niños.»

Es indudable que el arte «modernista» es ingenuo. Tan ingenuo que no es más que un derivado, una reproducción del que hacía el hombre primitivo cuya mente en embrión concebía figuras que hoy, naturalmente, pueden hacer los niños, y por eso es más puro; porque viene a «limpiar» a «higienizar» el arte que hasta en nuestros días hacen los pseudo-clásicos, esos pintores de chambergo y chalinas para hacerse más interesantes, crían caspa y se la echan sobre los hombros; pero a los que su escasa imaginación no les permite pintar más que la ridícula pareja romántica del medioevo, invariablemente con una flor en la mano, o la «heroica» hazaña de un gobernante, en vez de plasmar en los lienzos las maquinarias, el trabajador explotado que anhela la mejora de la clase o la velocidad que el hombre ha aplicado a la época actual. En fin, el ambiente que vivimos hoy, lleno de bielas, motores, aviones y amenazantes tanques de guerra. El estilo que emplea el pintor moderno tiene que ser también veloz, simple, estilizado, bello y elegante... Y todo esto está en los dibujos de Antonio Aguilar.

Entre los cartones expuestos, como los más interesantes, se destacan: «Amanecer», «Mujer Nueva» y «Maternidad». En este último, por el tema un poco «demodee», el artista ha encontrado una manera nueva. Ha dibujado, en vez de la escena gastada de la hermosa madre con su hijo en brazos, una preciosa niña que siente el instinto materno con una muñeca en las manos...

K.

El DIARIO Hablado

es símbolo de progreso y de eficiencia, y de suprema comodidad y beneficio para el radioyente y el anunciante avisado, que entrega al éter la difusión de la bondad de sus productos.

GENER
UN TIPO DE
CIGARRO
PARA CADA GUSTO

M.E.C.D. 2016

Viboreñas

SANTA ROSA

Hoy el culto católico celebra la festividad de Santa Rosa de Lima, patrona de las Américas y me complazco en saludar a las siguientes señoras y señoritas que tan bello nombre llevan:

La respetable y bondadosa dama Rosita Castellanos, la viuda del inolvidable amigo el doctor Luis Domínguez.

La distinguida señora Rosita Rodríguez Trespalacios, amante esposa del querido amigo capitán jefe de la Policía de Obras Públicas, Félix Anfiesta, que de tantos afectos disfrutan entre nosotros.

Una dama tan apreciable como Rosita Monteros de Ríus, esposa del afamado profesor señor Fermín Ríus y amante mamá de mis gentiles amiguitas Nina y Nena Ríus.

La bella señora Rosita Dirube de García Bango, alumna que fué muy predilecta de los esposos Farelli-Bovi, por su imponderable voz.

La respetable señora Rosa González, esposa del estimado amigo señor Juan Perol.

La joven y bella señora Rosita Estrada Mora, esposa del caballeroso amigo comandante de la Marina Nacional, señor Hipólito Amador.

Otra dama que disfruta del más alto aprecio, la señora Rosa Verdes de Estrada Mora.

Rosa Blanco de Balaguer, Rosa María Suárez de Fernández, Rosa Pons de García, Rosa González de Lomas, Rosa María Fernández de Macías, Rosa Serrano de Sampera, Rosa Pérez de Castro, Rosa María González de Villas, Rosa Taboada de Marcos.

Y Rosita Ramos de Fas, a la que me une gran amistad de muchos años.

El más hermoso ramillete puedo formar con las siguientes rosas sonrientes:

Rosita Pérez Serra, amante hija de los distinguidos esposos señora María Serra y don Avelino Pérez.

Rosita García Pons, Rosa Casado, Rosa Milián, la lindísima muñeca; Rosita Sánchez, Rosa Carreño, Rosa Luisa Fernández, Rosa Barreras, Rosa Castañedo, Rosa María Salmón, Rosita Alegret, Rosita Saenz, Rosa María Martínez, Rosa Ciceraro, Rosita López.

Rosita Añón, Rosa Grimont Ruiz, Rosita Font, Rosita Bello, Rosa del Pozo, Rosa L. Fernández, Rosita Prado, Rosita Galigarcía, Rosa María Peñalver, Rosita Sotolongo, Rosita Bravo.

Rosita Cortiñas, una bella mujercita muy expresiva, adorable!

Rosita Betancourt, muy linda y gentil.

Rosita Fas y Ramos, de hereditaria belleza.

Y la graciosísima muñequita Rosita Zimmermann, una excelente artista en miniatura, que ha tomado parte, triunfadora, en muchas de las audiciones de la hermosa orquesta Ensueño.

A todas deseo las mayores felicidades en sus días.

CONSERVATORIO ARIAS

Me complazco en consignar que las clases empezarán en este Conservatorio el día cinco de septiembre. La directora, mi buena amiga Asunción García de Arias, atenta siempre a los adelantos de la pedagogía, ha implantado un curso práctico de calistenia musical por el Sistema Coordinación, que tan buenos resultados está dando para el desarrollo del mecanismo pianístico.

La enseñanza del canto en este Conservatorio, a cargo de los reputados profesores esposos Farelli-Bovi, continuará, como de costumbre, los martes y viernes.

SEÑORA BLANCA CARAL VIUDA DE FERNANDEZ

Tan estimada dama, parienta de mi simpatiquísima amiga la señora María Carial de Vigil, viose impedida de recibir a sus amistades por un sensible motivo.

Su hijo, el joven Oscar Fernández Caral, sufrió repentinamente un fuerte ataque apendicular, bajo cuyos efectos aún continúa, asistido facultativamente y desde los primeros momentos por su hermano Orestes, mi excelente amigo.

Blanca me encarga haga constar su agradecimiento a sus relaciones sociales que la saludaron en sus días, y después se interesan por el estado de salud de Oscar, el que dentro de pocos días será sometido a la operación indicada.

SRTA. ROSA MARTIN MESA

Por separado mi felicitación a tan bella Rosa.

Con doble motivo, por ser hoy sus días y por su próxima boda con el afortunado joven Angel Ralui Rufa.

Las mayores venturas le deseo y que pronto me comunique esa fecha que tan memorable será para ella y su Angel.

CLUB SAN MIGUEL

Con gran concurrencia femenina celebró su anunciado baile este Club, la que es indispensable en toda fiesta para su más hermoso lucimiento; véase sinó:

Olga y Bertha Barrols, Angelina González, Margot Ayala, Nena Abad, Ana Josefa Sanabria, Siomara Muñoz, Sofía Díaz, Amada Pérez, Gardenia Ortiz, Fidelina Rodríguez, Fidelina Suárez, Moraima Carreras, Rosario Comas, Eva Rodríguez, María Vázquez, Elena Valdés, Evelia Hernández, Ana Luisa Pérez, Lalí Gulló, Merceditas Dapena, Victoria Comas y Margot Sopo, muy linda figulina, graciosísima.

Caridad Guerra, América Iglesias, Clara Díaz, Georgina Hernández, Araceli Kelli, Bertha Moré, Teté Samson, Adelfa Vázquez, Aidee Galdurralde, Esther Jordán, Delia Vidal, Esther Silva, Elda y Elena Faurés, Asela Alonso, Elvira Laguardia, Cándida Díaz, Elena Huerta, Etelvina Blanco, Angélica Abad, María Hernández y Alicia Cartaya.

Es indiscutible que el triunfo obtenido es de «ellas,» las soberanas «miguelistas».

PELAYO MARTINEZ COTO

De días hoy el buen amigo «Payo», que en nuestra «esquina del pecado», es el más entusiasta admirador de nuestras incomparables mujercitas viboreñas.

Con su vocabulario original nos ha dicho a sus íntimos que no nos invita porque se encuentra «resentido» con la actual situación.

Nosotros de todos modos le conservamos nuestro afecto a «Payo», sin «resentimiento».

VIBORA SOCIAL CLUB

Fué un gran éxito la fiesta deportiva celebrada por este Club en sus terrenos de la calle Pocito, organizada por la Sección de Sport que dirige el estimado amigo Mario Roca.

Sólo he de referirme a la parte social, que es la que me corresponde, asegurando que fué otro éxito, pues no se cabía ni en los salones ni en la terraza, siendo incontables las parejas que disfrutaron de ur baile, hasta cerca de las nueve de la noche, amenizado por la orquesta «Drialis», mejor dicho, parte de ella, dirigida por el conocido pianista Mario Alvarez, la que me complací en presentar y fué tal su éxito que incontables manos femeninas la aplaudieron con gran entusiasmo, incesantemente.

Yo he quedado satisfecho y seguro estoy que presentada en su totalidad con una excelente cantante, ha de gustar mucho más, pues ella y los «drialistas» son verdaderos profesionales.

Tuve el gusto de saludar a la simpatiquísima presidenta del comité de damas, María Mainulet de Rodríguez, siempre sugestiva por su elegancia y amenísima charla.

La señora María Valdés, amante esposa del presidente por sustitución, afable amigo Valentín Rodríguez.

Señora Francisca del Valle, joven esposa del siempre atento presidente de la Sección de Recreo, señor Rogelio Valdés.

Y mi conterránea estimadísima, excelente bailadora de son, Josefina García, esposa del querido amigo Ramoncito Caveda.

Imposible mencionar todas las señoritas, sólo los siguientes grupos:

Rosita Cortiñas, lindísima flor sonriente, muñeca muy expresiva, una mujercita que se admira desde el instante que es vista.

Consuelo Mainulet, la bella Consuelo, de tan bello nombre, algo «intrigada»... por una errata en un apellido...

La soberana Librada del Carmen Flores.

María Antonia Puig, la simpatiquísima «China», gran bailadora.

Rosita Milián, la graciosísima Rosita, a la que expresivamente felicito.

Matildita Vigil, María Antonio y Mariita Martínez, María Isabel García, Margot Pérez, Nenita Rojas, Herlinda Péllico.

La hermosa, arrogante trigueña María Teresa Blanco.

Celia Escobedo, Merceditas Dapena, (que desmiente su apellido, si es bonita), Otilia Ortiz, Emilia Llanos.

María Antonia Franca, una figulina de la más delicada belleza.

Cuatro bellas «piratas», pertenecientes al «team» de ese nombre, que con ellas será «formidable», Elvira García, Lolita y Celia Martín, de lindísimos ojos negros y Graciella González.

Ana María Péllico, Graciella Mariño, Cachita Moleón, Modesta Carreras, Hortensia Daumont, Bertha, Estrella e Isolina Díaz, Teresa Padin, Georgina Ibarra, Delia Murilla, Elda y Elisa Farrés, Margot Montes de Oca.

Teresa y Aurora Almeida, Teresa Blanco, Tina Parra, Carmelina Jané, Amparo y Blanca Casanova, Luisa Fernández, María Martínez, Carmela Miralles, Consuelo Miralles, Margarita Cuvillier, María Luisa y Bertha Machado, María Antonia Bosque, Nena Sorolla, Serafina y Teresita Díaz Herrera, Margot Perdices, María Smith, María Antonio Lara, Dulce María Rodríguez, Dulce María Bauzá, Nena Castello.

Carmita y Troadia del Castillo, Rosario González, Beba Mesa, Elena Valdés, Amelia del Monte, Emilia Llano, Margot Rodríguez, Blanca López, María Flores, María Antonia González, Silvia y Lilí Mayón, Nena Curbelo, Teté del Castillo, Margot y Nena Montes de Oca, Esperanza Díaz, Sarita Martos, Curuca Briñas, Isabelita Pinedo...

El día 17 del próximo septiembre se efectuará un gran baile en honor de la insustituible presidenta del comité de damas María Mainulet de Rodríguez y sus compañeras, fiesta que contará con muchas agradables sorpresas y obsequios.

Urbano DEL CASTILLO.

¿TOSE?

ALQUITRÁN Legítimo de PINO POR SARRÁ

Blanquea como ninguna otra

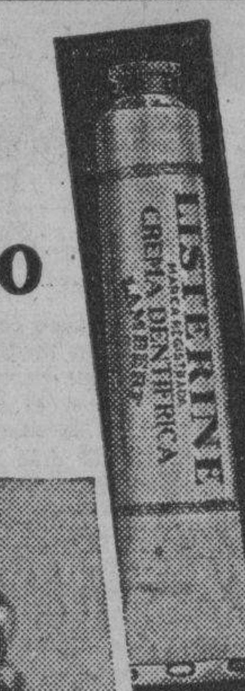

LA Crema Dentífrica Listerine lo convencerá de que no todos los dentífricos son iguales.

No hay otro que limpie... blanquee... y pula como esta crema dentífrica elaborada por los fabricantes del Antiséptico Listerine tras medio siglo de investigaciones científicas. Tiene ingredientes para pulir, suaves pero eficaces, no incorporados hasta ahora en cualquier otra pasta dentífrica. Sin causar el menor daño al esmalte, quita las manchas; elimina el sarro y el color amarillo que tanto afean los dientes.

¡Y cómo refresca! Al igual que el Antiséptico Listerine, deja en la boca una exquisita sensación de limpieza y frescura.

Además, cuesta menos que otros buenos dentífricos. Infinidad de gente la usan no sólo por los resultados que da, sino por el dinero que ahorra.

• • • *Los fabricantes de la Crema Dentífrica Listerine (y del Antiséptico Listerine) recomiendan los cepillos Pro-phy-lac-tic.*

CREMA DENTIFRICA

LISTERINE

Tan nerviosa que casi gritaba

Esas mujeres histéricas

LLANTOS, suspiros, risas, nervios que hacen casi saltar: ¡esas mujeres histéricas!

Siempre con dolores de cabeza y de cintura, y momentos de desvanecimiento, enemigos de la salud y de la belleza.

¿Oportunidad de alivio? Basta probar el Compuesto Vegetal de Lydia E. Pinkham. Con él, el 98 por 100 de las mujeres manifiestan mejoría: los desarreglos femeninos ceden ante la acción tónica de este fortificante famoso.

Pruébese en botellas o en la nueva forma de tabletas: reportará alivio como ha aliviado a miles de mujeres que sufrían.

COMPUESTO VEGETAL DE *Lydia E. Pinkham*

POLVOS DE ABISINIA
EXIBARD
Sin Opio ni Morfina
Muy eficaces contra
ASMA
Catarro — Opresión
y todas afecciones espasmódicas de las vías respiratorias.
85 Años de Buen Exito. — Med. Oro y Plata.
Docteur H. FERRÉ
28, rue Richelieu
PARIS
TODAS FARMACIAS

Crónica Habanera

EN SUS DIAS

Señora Rosita Perdomo de del Valle.

SANTO DE HOY: SANTA ROSA DE LIMA

En la festividad de hoy saludamos a la respetable dama Rosita Echarte viuda del distinguido caballero Julio de Cárdenas, que fué alcalde ejemplar de nuestra ciudad.

A la distinguida señora Rosa Castro viuda de Zaldo y su simpática nieta Rosa María Zaldo.

La señora viuda de Zaldo no recibirá.

Otra dama distinguida, la señora Rosa Rafecas viuda de Conill, que se encuentra en el extranjero.

Dos jóvenes y bellas señoras que brillan en nuestros salones: Rosita Perdomo, esposa del conocido abogado Ignacio del Valle, y Rosita Sardiña, esposa del señor Carlos Mazorra, hijo de la marquesa de Prado Ameno.

La señora Perdomo de del Valle no podrá recibir hoy.

Dos gentiles damas, madre e hija, Rosita Cadaval de Rayneri y Rosita Rayneri, quien celebrará su santo con una magnífica fiesta, en la finca de sus padres, en Baracoa, hoy por la tarde.

Para esta fiesta, que será un acontecimiento social, se han hecho grandes preparativos y extendido numerosas invitaciones entre los jóvenes, amigos de la festejada.

Rosa Blanca de Cárdenas de Castro y su hija Rosita de Castro de Centurión.

Rosita Casuso viuda del doctor Enrique Casuso.

Rosita Soto, joven esposa del conocido hacendado José Manuel Casanova. El distinguido matrimonio se encuentra en Europa.

Rosita de la Fuente, la bella y joven esposa de nuestro querido compañero, el culto literato y notable periodista cubano, Alberto Lamar Schweyer.

Rosa Inclán, esposa del general Carlos Guas, senador de la República.

María Espinosa, esposa del doctor Francisco María Fernández, senador por la provincia de Matanzas.

Rosa Menéndez viuda de Hortsmann, Rosa Carbonell de Echevarría.

Rosa Guas, esposa del reputado especialista doctor Clemente Inclán.

Rosa Ferrán de Arocha.

Rosita Alfonso de Beale.

Rosa María Sánchez de Cuéllar, Rosita Comas de Victoria.

Rosita Dirube de García Bango, Rosita Quintana de Lagueruela, Rosita Grifol de Perera.

Rosa Herrera de Masforrol.

Rosa Vázquez de Smith, Rosita Saro de Rojas, Rosita Cuadra de Fernández, Rosita de Armas de Noguera.

Rosita Valladares de Sobrado, Rosita Rodríguez de Macías, Rosita Blasco de Balagueró.

Rosa Sánchez de Estrada, Rosita Urbizu de Bascuas, Rosa Mesa de Fernández, Rosita Lezama de Bustillo.

Rosita Guerra de García Kohly, Rosita Rodríguez Feo de Gual.

Resita Bauzá, esposa del conocido periodista José Hernández Guzmán.

Señora Rosita Sardiña de Mazorra.

Rosa Quiñones viuda de Díaz Blanco, Rosa de los Reyes de Gutiérrez Prada.

Rosita Ajuria.

Rosita Fabar de Rodríguez, Rosita de Zéndegui, Rosita Casellas de Pérez Ortega.

Rosa Sánchez, esposa del doctor Anselmo Alliegro, representante a la Cámara por Oriente.

Cusa Abreu, la bella señora de René Bolívar, conocido y simpático manager y condueño del hotel «Plaza».

Rosa Pina de Torres Vives, que recibirá esta tarde a sus amistades.

(Continúa en la Página SIETE)

ANTINA
LIQUIDO MATA-MOSQUITOS
PÍDALO EN LAS BODEGAS o al TEL-X-3127

UN ESCANDALO?

¡Posiblemente!... Para salvarnos necitábamos este escándalo: Poner TODAS NUESTRAS EXISTENCIAS EN VENTA

A PRECIOS DE QUIEBRA!

¡Lo necesitamos aún!

Ud. se beneficia ayudándonos!

¡Venga otra vez!

Fin de Siglo. S. A

EL SR. PEDRO M. BLANCO HACE UNA ACLARACION

Hemos recibido en esta redacción una carta que firma el señor Pedro M. Blanco, en la que, después de notificarnos que el señor Claudio Conde lo hace aparecer en una denuncia que ha formulado recientemente como pertenecedor a una banda de chantagistas, nos ruega que hagamos constar, para general conocimiento, que es ajeno a los hechos que se le imputan, y nos refiere, con lujo de detalles, su brillante actuación durante los años que estuvo trabajando a las órdenes de su denunciante y la forma caballerosa en que abandonó el cargo que desempeñaba para ingresar a laborar en otra casa del mismo giro, cosa que no dejó de comunicarle, habiendo procedido a partir de aquel momento como su competidor, más nunca como su enemigo.

Queda complacido el señor Pedro M. Blanco.

SINTONICE LA ESTACION CMW
El DIARIO Hablado
Se trasmite todos los días
A las 7.30 a. m., 1 p. m. y 6 p. m.

NEVERAS TRADE MARK OSOBLANCO
ELECTRICAS Y DE HIELO
EN MUEBLERIAS Y FERRETERIAS

NO ES CIERTO QUE EL SR. SOLER MALTRATE EN SAN DIEGO A NINGUN BAÑISTA

Portando un escrito suscrito por infinidad de bañistas o temporadistas de San Diego de los Baños, en la provincia pinareña, nos ha visitado anoche el señor Vicente Soler, antiguo amigo nuestro y propietario de dicho establecimiento salutífero, para desmentir, por absurdas e imbuídas de la mala fe, caprichosas acusaciones ante Sanidad, hechas con relación a los maltratos que allí recibían algunos temporadistas.

El señor Soler ha muchos años, disfruta de gran estima; su proceder correcto le hace captar todas las simpatías y por ello, afirmar lo contrario, acusan propósitos no confesables.

RADIO RCA VICTOR
COMPRE AL BAJO PRECIO ACTUAL

R-12 $125
8 RADIOTRONES

R-21 $150
9 RADIOTRONES

Por superioridad receptora, pureza incomparable de sonido y belleza original del mueble, el Radio RCA Víctor 1932, difícilmente será superado en largo tiempo. Es, conveniente, por tanto, adquirirlo al muy bajo precio actual de venta

EXTRAORDINARIAS FACILIDADES DE PAGO

UNIVERSAL MUSIC & Co.
S. RAFAEL Y CONSULADO T. A-2930

RCA

Cía. CUBANA DE FONOGRAFOS
O'REILLY 89 T. A-3128

VIUDA DE HUMARA Y LASTRA
MURALLA 83 Y 85 Telfs. A-3498 Y M-9093

M.E.C.D. 2016

ESCENARIO Y PANTALLA

CAMPOAMOR: «AMANTES INTERESADOS»

ENTRE los dos amantes que nos presenta esta película sólo falta el vínculo sacramental o legal para que todo esté correcto y permitido, según las normas de una sociedad que prefiere esposos mal avenidos a amantes en dulce paz doméstica. En las postreras escenas, la esposa desdeñadora y desdeñada—una de esas «esposas de lujo», tan frecuentes en los matrimonios de millonarios—se decide a pedir el divorcio. Conclusión: todo el drama que orilla la acción de esta película—sin llegar nunca a caer en él—se debe a las inconveniencias de un divorcio retardado. Está dilación se explica, sin embargo. Viste bien, en todos sentidos, ser la esposa de un magnate, audaz constructor de rascacielos, aunque se tenga que transigir con la infidelidad notoria del marido. Por eso no acabamos de comprender el título español de esta película, que debiera llamarse «Esposas interesadas» y no «amantes».

Por lo demás, se trata de uno de tantos «films» en que los directores hacen derroche de lujo escénico y de técnica fotogénica para tratar un tema reiterado y trivial. No falta ese automóvil que se despeña siempre, abriendo un paréntesis dramático en el ritmo de «alta comedia» de la acción. Tampoco se echa de menos al joven pundonoroso, que le arroja a la hermana en la cara la vergüenza de que el amante de ésta le haya costeado sus estudios: un tipo muy corriente en esta clase de argumentos.

Dos aspectos, empero, valen por toda la película: el esmero en la presentación (ese «minimum» de excelencia que el cine logra ya en casi todas sus producciones) y la presencia de Kay Francis, con su belleza altiva y recatada a un tiempo, y su elegancia no recibida de los trajes, aunque sí servida maravillosamente por éstos; que no otra es la función de la moda entre gentes capaces de merecerla.

Roland Young, buen actor, con un don humorístico muy suyo, hace también un simpático papel en esta película.

Francisco ICHASO.

NOTAS

ESTRENO DE «MATA HARI» EN EL ENCANTO

Hoy comenzando desde la una y media en punto y sin alterar los precios se presenta por primera vez en Cuba la maravillosa producción Mata Hari el drama supremo, basada en la historia de la espía que murió por amor. Greta Garbo, Ramón Novarro, Lionel Barrymore, Lewis Stone y Karen Morley son los principales intérpretes de esta producción Metro que batió todos los records de entradas del teatro «Capitol» de New York.

Cuando los años pasen y todo se borre de la mente de los hombres de hoy, aun les quedará el recuerdo de haber visto la hermosa versión cinematográfica que se ha hecho de la vida de Mata Hari, una mujer más impulsiva que mala, más pasional que cruel.

Mata Hari se exhibirá hasta el martes próximo y como decimos anteriormente a los precios de costumbre a base de cuarenta centavos antes de las siete y media y cincuenta centavos después de esta hora.

En la próxima semana otras dos grandes películas. «El Criminalista» por Warren William y Sidney Fox y «Dos Segundos» por uno de los mejores actores americanos: Edward G. Robinson.

BENEFICIO DE MIGUEL DE GRANDY EN MARTI

Miguel de Grandy, Elisa Altamirano, Rosario García Orellana y Caridad Suárez, que toman parte en la función de esta noche en el «Martí», a beneficio del primero.

Miguel De Grandy, celebra esta noche su función de beneficio. A las 8 y 45, «Niña Rita», sainete lírico en un acto, dividido en cinco cuadros, libro original de Antonio Castells, y Aurelio G. Riancho, con música de los maestros Eliseo Grenet y Ernesto Lecuona, y estreno del apropósito original de Antonio Castells, titulado «Aquellos Ojos Verdes», desempeñado por Julita Muñoz, Lolita Berrio, Julio A. Díaz y Miguel De Grandy.

A las 10 y 30, estreno por esta compañía de la zarzuela dramática en un acto, dividido en tres cuadros, en verso y prosa, libro de Gustavo Sánchez Galarraga, con musica de Ernesto Lecuona, titulada «La Flor del Sitio». Selectas variedades por Rosario García Orellana, Tomasita Núñez, Caridad Suárez y Miguel De Grandy. Luneta 30, butaca 20 y tertulia 10 cts.

El viernes 2, estreno de la comedia lírica en un acto, dividido en seis cuadros, libro original de Víctor Reyes, con música del maestro Rodrigo Prats, titulada «¿La mujer de quién?»

El sábado 3, gran tanda elegante extraordinaria, tomando parte artistas de los principales teatros.

UNA PELICULA DE KAY FRANCIS EN CAMPOAMOR

Las diez mujeres mejor vestidas de Hollywood y la elegante y fascinadora Kay Francis a la cabeza del gran desfile de bellezas, aparecen en la interesante producción «Amantes Interesados», estrenada ayer con gran éxito y que hoy se repite en todos los turnos.

«Amantes Interesados» es una obra en la que se revelan los secretos de los hombres que jamás son comprendidos por sus mujeres.

El jueves: «Cara Cortada», emocionante producción, que presenta la vida del famoso «pandillero» Al Capone y en la que actúan Paul Muni, la nueva estrella de Hollywood, Ann Dvorak, Karen Morley y Boris Karloff.

Pronto: «El Divino Instante», con Ann Hardyng y «Hollywood al Desnudo» por Constance Bennett.

NUEVO PROGRAMA EN EL NACIONAL. 20 Y 10 CTS. LUNETA

«The Theatrical Ten Cents Company» anuncia nuevo programa, siguiendo su norma establecida de renovarlos los martes y viernes.

Se estrena el show titulado «El Mundo Alegre», en el cual debuta la aplaudida tiple cubana Hilda Salazar. Este show termina con una interesante fantasía china dividida en dos cuadros: New York China Town y Sueño de Opio, y en ellos toma parte toda la Compañía. Además, actúan en números individuales Carlos Spaventa, Roberto Yanguas, Las Hermanas Milanés, Roberto Areu, el cuerpo de baile y los danzarines de Areu.

En la pantalla se exhiben las interesantísimas películas: Aloha, de Raquel Torres y Ben Lyon y Extravagancia, de June Collier y Lloyd Hughes.

Se prepara una gran función extraordinaria que se denominará La Fiesta de las Tiples y en la cual toman parte diez tiples cubanas de las más renombradas.

Las localidades y los programas estarán pronto a la disposición del público.

El jueves: día de los Aficionados. »Sólo para personas mayores.

CARTEL DEL DIA

POR LOS TEATROS

MARTI. 8 y 45: Beneficio de De Grandy. Niña Rita y Aquellos Ojos Verdes. 10 y 30: La Flor del Sitio y Variedades.

ALHAMBRA. 8 y 15: Así de grande. Diana en la Corte. Caras Alegres y La Bella Oriental.

POR LOS CINES

CAMPOAMOR: A todas horas: Amantes Interesados, con Kay Francis y comedias.

NEPTUNO. Matinee y noche: Demonios del Aire y La Indomable.

ENCANTO: A todas horas: Mata-Hari, con Greta Garbo, Ramón Novarro y Lionel Barrymore y comedias. Precios de costumbre.

NACIONAL: A todas horas: Aloha, Extravagancia y números de variedades.

RIALTO: A todas horas: Confesiones de una Colegiala y La Marca del Fuego.

RIVIERA: La Sinfonía de los Seis Millones y La Barca del Pecado.

REGINA: Confesiones de una Colegiala y La Marca del Fuego.

TRIANON: Hastiada de la Vida y Un Amor Prohibido.

OLIMPIC: Redes Pasionales y Hombres en mi Vida.

INGLATERRA: Una hora de amor y El vengador social.

IMPERIO: Homenaje a Chevalier, Roberto Rey y Mojica.

WILSON: Son estos nuestros hijos y comedias.

VERDUN: Sombras trágicas y La oculta providencia.

LIRA: Así de grande y comedias.

LARA: El bravo de Texas y La bestia de la ciudad.

ACTUALIDADES: Así de grande y comedias.

VIOLETA: Tiempos de niños y Las luces de Buenos Aires.

LINDBERGH: El Expreso de Shanghai y El Hombre y el monstruo.

CUBA: Romance del Río Grande y Virgencita.

NORMA: Los dos pilletes y comedias.

ROJO: Hombres en mi vida y El médico asesino.

MODERNO: Emma y Corazones valientes.

FLORENCIA: Una hora contigo y comedias.

Gloria. — «Tiempos de Niños», «La Llamada Secreta» y comedias.

USESE
El Jabon Sulfuroso de GLENN
Contiene 33⅓% de Azufre Puro
Las erupciones de la piel, el sudor excesivo y picadas de insectos se alivian inmediatamente con este jabón agradable y embellecedor, para el uso diario y baño. El mejor
—para conservar
La Piel Suave y Sin Manchas
Algodón estíptico de Rohland, 25 centavos.

ESTAN ESTUDIANDO AUN LAS REDUCCIONES PRESUPUESTALES PARA EL DISTRITO CENTRAL

Ayer se le notificó al Gobierno local que tiene que pagar el servicio de alumbrado que ha sido instalado por Obras Públicas en la nueva Avenida del Puerto. Una investigación

Han llegado denuncias a la jefatura del Departamento de Impuestos, acerca de que existen numerosas personas que se dedican a la venta de muebles nuevos, de fábrica, diciendo que son de poco uso, pues de esta manera el público estima que los adquiere más baratos. Esas personas, anuncian que por tener que embarcarse o por necesidad de mudarse a otra casa más pequeña dentro de la población, venden todos los muebles, «de muy poco uso», a precios bajos.

De esta manera, como el negocio se hace en forma que no parece comercial, los interesados eluden pagar contribución al Distrito Central.

El jefe del Departamento de Impuestos, señor Francisco Aranda, ha ordenado que varios inspectores practiquen una comprobación de todo esto, a fin de que los que comercian de esta manera, se matriculen debidamente.

LA PATENTE DE ALCOHOLES

Comerciantes establecidos en barrios extremos de la Habana, gestionan en la Secretaría de Gobernación, que se acepte el acuerdo del Consejo Deliberativo, por el cual se consideran como rurales a los efectos del pago de las contribuciones, los barrios de Juanelo, Caserío de Luyanó y La Fernanda. Algunos de estos contribuyentes, tienen que pagar la patente de alcoholes.

En espera de que se solucione este asunto, el Alcalde ha concedido una nueva prórroga en el pago voluntario de la patente de alcoholes, que vencerá el día 31 de este mes.

SUPRESIONES POR EL REAJUSTE PRESUPUESTAL

El Consejo Deliberativo no celebró ayer sesión ordinaria. Faltó el quorum. Y se esperaba que así sucediera, porque la mayoría de los comisionados, unos como miembros de la Comisión de Hacienda y otros por dedicación especial a las cuestiones presupuestales, está trabajando en la confección del nuevo presupuesto que debe de confeccionarse, no obstante estar ya en los finales del mes de agosto.

La resolución presidencial modificando varias partidas de ingresos en el presupuesto ordinario aprobado por el Consejo para regir en el Distrito Central en este año económico de 1932 a 1933 y ordenando la inclusión de otras en los gastos, tales como pagos a la Policía Nacional y de servicio de alumbrado en parques y nueva Avenida del Puerto, ha obligado a estas labores extraordinarias de los comisionados.

Ayer Gobernación remitió al Alcalde un escrito recordándole el pago de la suma de $193,000.00 a la Compañía Cubana de Electricidad, por tal servicio. Los comisionados se reunirán nuevamente esta noche, con el interventor señor Ricardo Martínez, para continuar sus labores a fin de ver cómo se exprimen los gastos para poder cumplir las órdenes de Gobernación sobre pagos preferentes a policía y Compañía del alumbrado.

El presupuesto de 1930 a 1931, era de $6,331,253.04. El de 1931 a 1932, de $6,307,011.04. El del actual año económico es de $4.150,000.00. El nuevo reajuste que impone el Presidente de la República, es de 800 mil pesos, por lo que el presupuesto quedaría reducido a $3.350.000.00. La resolución presidencial, a más de esa reducción en los gastos, obliga a rebajar de los ingresos la suma de $215,000.00 por contribuciones de transporte terrestre, que usufructa la Dirección del Fondo Especial de Obras Públicas.

Quiere decir que los comisionados tienen ante sí el tremendo problema de tener que aumentar los gastos en $172,000.00 y reducir los gastos en 215 mil pesos. Para cumplir lo dispuesto, habrá entonces que llegar no sólo a dejar los haberes de los empleados en una cuantía ridícula, sino que habrá que suprimir servicios de casas de socorro, hospitales, asilos y numerosas plazas de todos los departamentos.

ANIVERSARIO DE LA BANDA

El director de la Banda de Música del Distrito Central, maestro Guillermo Tomás, ha confeccionado un magnífico programa musical para el día cuatro de septiembre próximo, en que se conmemora el 33 aniversario de la fundación de la Banda Municipal de Música.

El concierto será dado por la propia Banda, en el teatro Payret, comenzando a las diez de la mañana.

EL DIRECTOR DEL HOSPITAL DE EMERGENCIAS

Ha pedido licencia el director del Hospital de Emergencias, doctor Gómez Rosas, por no querer trabajar con médicos que han roto el pacto de adhesión de la Federación Médica de Cuba.

Por estar también con licencia el doctor Serafín Loredo, el Alcalde ha dispuesto que se haga cargo de la Dirección del Hospital el doctor Gonzalo Pedroso.

ERARIO DEL DISTRITO

Recaudación del día 27: Ejercicio corriente, $4,696.78. Resultas, $2.423.25 Consejo de la provincia, $849.20.

Existencia en caja: E. Corriente, $76,034.74. Resultas. $13,549.20. C. de la Provincia, $10.723.39. Presupuesto extraordinario, $432.94. Depósitos, $73,733.65. Total, $179.476.92.

Cobros: por transporte, $14,050.25. Cuotas ocasionales, $527.16. Espectáculos, $153.95. Multas, $10.00.

LOS PAGOS DE AGOSTO

Por el Alcalde se ha dispuesto que los pagos al personal del Distrito Central y del Consejo Deliberativo, por el mes de agosto, den comienzo mañana miércoles.

Por resultas se continúa pagando el mes de abril, de conformidad con la cuantía de los ingresos por ese capítulo. Quedan pendientes por pagar numerosas nóminas de dicho mes de abril, y todas las de mayo y junio, con excepción de las nominillas de todos los departamentos que se pagaron por orden del Alcalde, antes de estar actuando el interventor señor Martínez.

PARTICIPACION DE BIENES

Fué anotada ayer en la Secretaría del Impuesto Territorial, la siguiente partición de bienes, dejados por la señora Pilar Paradela y Rodríguez: casa Príncipe de Asturias, sin número, en el Cerro, con 380 metros cuadrados, valorada en $2500.00, adjudicada pro-indiviso, a su viudo Manuel Fernández Villa y a sus menores hijos Marta, Sabina y Manuel Fernández Paradela. Casa Milagros 22, con 123 metros, valorada en mil pesos, adjudicada a sus menores hijos, Marta y Sabina Fernández Paradela. Casa en solares 5 y 6, manzana 5, de la Estancia Las Cañas, Arroyo Apolo, con 689 metros, a su viudo señor Manuel Fernández Villa.

ROPA INTERIOR
VITI
PARA CABALLEROS

DETRAS DE LA PANTALLA

(Por Harrison CARROLL)

Hollywood, Cal., Agosto 28. (K. F. S)

NO se muestra imparcialmente en su política la Paramount en la búsqueda de los candidatos para «The Phantom President» y hasta ahora ha seleccionado ese Studio, una rubia una trigueña y otra con la pelambrera roja.

Jimmy Durante

Se nombra la del cabello oscuro Kathryn Crawford, Joice Compton y Greta Grantedt. Encarnarán respectivamente, Nita, Rita y Lita, que se encargarán de las más bellas intrigas en compañía de Jimmy Durante contra George M. Cohan.

«The Phantom Presidet» es la primera comedia de asunto político que hará la Paramount y que entra en un círculo de otras similares. El simpático trío de las mujeres no necesitan párrafo aparte, ya que antes habían hecho importantes películas parlantes.

Kathryn Crawford la linda trigueña que salió de una escuela de madres presbiterianas para ingresar a la comedia musical. Se recuerda fácilmente con Marie Dressler en la cinta «Emma».

Miss Compton se lució con Clara Bow en «The Wild Party» habiendo sido aquél, su más importante papel desde que comenzó a actuar en la pantalla. Recientemente apareció en la producción de George Bancroft «Lady and Gent».

Greta Granstedt es otro de los descubrimientos en la Meca de Hollywood e hizo su aparición con una cinta que gustó mucho, «Escenas Callejeras».

* * *

COMENTARIOS DEL BOULEVARD

«El Alcón de los Mares», aquella hermosa film que hiciera para la First National el extinto Milton Sills, se planea por otra casa productora su reimpresión ya que la versión parlante que seguramente se hará ahora, resultará de mayores rendimientos. Son muchos los críticos espontáneos que admiten la opinión de que dicha cinta resultaría mejor con otra adaptación musical que dialogada.

* * *

Algunos de los invitados extranjeros que presenciaron una exhibición de la película reciente de Douglas Fairbanks, «Mr. Robinson Crusoe» afirman que es muy inferior a «Bandido de Bagdad» del mismo Douglas.

* * *

Harold Lloyd hace sus preparativos para su viaje a Oriente. Hay por ahí quien afirma que el viaje sólo existe en la mente del simpático histrión.

* * *

Se dice que Constance Bennett sólo tiene diez pares de medias y que por lo regular siempre está sin ellas, ya que el uso de las medias no es todo lo saludable que parece. Ella ha manifestado que si el ser humano pudiera vivir sin la carga de tanta ropa inútil, viviría más tiempo y se sentiría mejor de salud.

* * *

Helen Hayes posee exceso de vellos en sus piernas y suele extirpárselos con pinzas, ya que rasurándoselos es peligroso. Ella tiene una receta que excluye todos los depilatorios por creerlos nocivos para la piel y causa de futuras enfermedades epidérmicas. La pinza tiene que hacer toda la labor con paciencia y buena vista. Después conviene humedeserse la parte tratada con agua de limón o bicloruro de mercurio, al 1 por ciento.

* * *

Clara Bow dice que es muy feliz en su matrimonio hasta el presente en el que ninguna nube ha llegado a oscurecer su dicha, pero si algún día volviera a casarse, buscaría a un extranjero que fuese de origen latino. Cree que esos hombres son menos razonables que los americanos, pero saben amar con más pasión y mayor interés.

Pero no deja de ignorar la bella pelirroja que en el orden animal todos los hombres son exactamente iguales.

* * *

La cebra que estaba domesticando Tom Mix se le murió ayer de una dolencia hepática. Y tenía que ser así puesto que el pobre animal sufría mucho con las exhortaciones del maestro y nunca le pudo ir en contra aunque se equivocara el primero.

* * *

Lloyd Corrigan dirigirá la nueva comedia de Stuart Erwin-Allison Skipworth que comenzará a filmar el próximo mes. Se ha denominado temporalmente la futura producción «The Bookworm Turns». La Paramount que tiene el hábito de no comenzar otra película hasta terminar la que hay en labores. Ahora se está terminando en esos Studios una nueva novela hecha en colaboración por Gene Raymond y Frances Dee.

Alison Skipworth

«Naight After Naight», del mismo grupo se ha completado últimamente con importantes nombres. Roscoe Kearms le ha sumado al «cast», incluyendo a George Raft, Wynn Gibson, Mae West, George Dink Templeton y Al Hill, el ex-acróbata.

* * *

¿NO SABIA USTED

Que hace hoy 18 años, Mauricio Chevalier fué herido y hecho prisionero por los alemanes?

GENER CIGARROS

GACETILLAS

NEPTUNO.—Demonios del aire. Ultimo día.

Por última ver será exhibida hoy en Neptuno DEMONIOS DEL AIRE, la gran película de la Metro que interpretan Clark Gable, Wallace Beery y Conrad Nagel, en la matinée se exhibe dos veces a las dos y a las 5 y 30, completándose el programa con revista Metro, la comedia «Enamorados» y a las 4 p. m. LA INDOMABLE por Joan Crawford 20 cts. Por la noche a las 8 p. m. la comedia, a las 8.30 LA INDOMABLE y a las 9.45 p. m. DEMONIOS DEL AIRE y revista; 20 cts. entrando a cualquier hora. Mañana EL BATALLON CONDENADO y el jueves por única vez en Neptuno LA ORQUESTA ENSUEÑO, NENA PLANA, ROSARIO G. ORELLANA y MARY RODRIGUEZ DE MARIN.

RIVIERA.—La Sinfonía de los 6 millones.

En las tandas de las 5.15 y 9.45 se estrena la producción de Irene Dunne y Ricardo Cortez LA SINFONIA DE LOS 6 MILLONES, revista y variedad. A las 8.15 LA BARCA DEL PECADO por Mary Astor.

Mañana LA SINFONIA DE LOS 6 MILLONES y BEAU IDEAL.

El jueves EL ANGEL DE LA NOCHE, de Nancy Carroll y EL CAMPEON DE SI MISMO, por Richard Arlen.

REGINA.—Confesiones de una colegiala.

Paramount Film, presenta hoy la bellísima producción CONFESIONES DE UNA COLEGIALA, que gustó extraordinariamente en su estreno por la destacada labor de Phillips Holmes y Silvia Sidney y por el interesante argumento.

Completa el programa LA MARCA DE FUEGO, película de extrañas y emocionantes escenas, con Tallulah Bankhead e Irving Pitchel.

Además un Noticiero, una comedia y un carter.

Precios 10 centavos damas y niños hasta las 7.30 y 20 centavos las mayores después.

RIALTO.—Confesiones de una colegiala.

Programa selecto el que hoy ofrece el cinema de las damas.

CONFESIONES DE UNA COLEGIALA, bella producción dialogada con títulos en castellano, que filman Phillips Holmes y Silvia Sidney; y LA MARCA DE FUEGO, drama de extrañas y emocionantes escenas.

Completa el programa un Paramount News, una comedia y un cartón. Precios 20 centavos luneta y preferencia.

RITA MONTANER ANTE EL MICROFONO

Mañana miércoles de 9 a 10 de la noche, «La Elegante», la popular tienda de Neptuno y Aguila, ofrece una trasmisión extraordinaria por la Estación CMCD del Hotel Palace, donde tomará parte «La Embajadora de la Canción Cubana en Europa», la siempre aplaudida Rita Montaner, alternando con la Orquesta de Cámara que dirige el maestro Eugenio Moreno.

Este concierto organizado por el maestro Moreno, será de Música Cubana.

CUBA.—Virgencita.

A las cuatro se pasará una revista Metrotone, de estreno, una interesante Alfombra Mágica, «Romance de Río Grande», por Warner Baxter, Mona Maris y Antonio Moreno y la triunfante pareja de Hollywood Charles Farrell y Janet Gaynor, en «Virgencita». A las ocho y cuarto, Metrotone de actualidad mundial, Variedad «Bosquejos Orientales», «Romance de Río Grande» y «Virgencita». Por la tarde, caballeros 10 centavos, por la noche, caballeros 15 centavos, pagando en todas las tandas las damas y niños, lo acostumbrado en día popularísimo del Cuba.

OLIMPIC.—Redes pasionales.

En tandas de 5.15 y 9.30 REDES PASIONALES, por Mao Clarke y Pat O-Brien. En tanda de 8.15 HOMBRES EN MI VIDA, por Lupe Velez y Ramón Pereda en español, precios 15 centavos antes de las 9. Después 20 centavos. Mañana EXSEÑORA, por Ruth Chatterton.

MAXIM.—Luces de Buenos Aires.

Presenta hoy en su turno de las 8.30 un soberbio programa. La sensación del año LUCES DE BUENOS AIRES cpyos intérpretes principales son Carlos Gardel y Sofía Bozan; la reprisse de la super producción SU NOCHE DE BODAS interpretada principalmente por Imperio Argentina, Pepe Romeu, Rosita Díaz Gimeno. También se exhibe una variedad musical.

HABANERAS

LA MODA ACTUAL

LOS CUELLOS QUE SE USAN

El grabado nos demuestra que en un sencillo traje de crepé de chine negro puede hacerlo lucir elegante, un cuello blanco de satín.

Véase la manga de nuevo estilo con el puño blanco igual que el cuello y el detalle del cinturón.

LA PLENITUD DE LA BELLEZA

La mujer a los treinta años es como la flor que abre sus corolas y esparce su aroma después de las brumas matutinas al calor de un sol esplendoroso.

Es cuando está la mujer en la plenitud de su vida.

Pero esa aureola de reina dura poco; es como esas rosas fragantes que sólo duran, en el esplendor de su belleza, un día, para después marchitarse lentamente.

La mujer, de los treinta a los cuarenta años, está en el apogeo de la vida y son años que pasan con la rapidez del rayo...

Después pasa a la edad donde empiezan a marchitarse las ilusiones y donde los pesares se reflejan en los rostros, convirtiéndolos lentamente en sombra de lo que fueron.

A la edad del apogeo es cuando la mujer debe reunir sus energías y cuidar su hermosura para poder conservar la lozanía y frescura de los primeros años durante el mayor tiempo posible.

Para eso existen cremas de belleza, aguas de tocador y lociones, que aplicadas con constancia, retardan la huella de los años.

Max Factor, el mago de la belleza, posee ciertos secretos para conservar la frescura del rostro, que los pone en sus productos y los cuales, usados con constancia, difícilmente dejan traslucir las marchiteces de la edad.

CURIOSIDADES

Para lavar encajes antiguos

Se deslíe buen jabón de Marsella en agua muy caliente. Se pone el encaje en el recipiente que contenga el líquido, de manera que quede completamente cubierto. En esta disposición se le deja por lo menos doce horas, al cabo de las cuales se retira el encaje sin escurrirlo y se le comprime con las manos entre dos toallas sobre una mesa, para secarlo cuando sea posible, teniendo cuidado, antes de secarlo bien, de estirarlo delicadamente con los dedos; jamás se empleará para ello la plancha, ni se sujetará con alfileres. El jabón que queda en el encaje y el estirado a mano suplen toda otra operación. Si al cabo de doce horas de inmersión el encaje está todavía sucio, se cambia la solución de jabón, repitiendo esto cuantas veces sea necesario.

PEQUEÑO NOCTURNO

Ella, la que yo hubiera amado tanto,
la que hechizó de músicas mi alma,
la que más blando susurrar de égloga
derramó en el azul de mis mañanas,
me dice con ternura que la olvide,
que la olvide sin odios y sin lágrimas.

Ella, la que me ha dado más ensueños
y más noches amargas,
se aleja dulcemente
como una vela blanca...

Yo, que llevo enterrados muchos sueños,
que cuento tantas tumbas en el alma,
no sé por qué sollozo y por qué tiemblo
al cavar una más en mis entrañas!

Osvaldo Bazil

MENU DEL DIA

Almuerzo	Comida
Clores Club cocktail.	Grape fruit.
Huevos en bechamel.	Sopa de camarones.
Arroz con pescado.	Pastel de pollo.
Pierna de puerco asada.	Papas al gratin.
Platanitos verdes y maduros fritos.	Carne asada.
Ensalada de espárragos.	Ensalada de aguacate.
Dulce de coco y queso fresco.	Cascos de guayaba.

RECETAS

Cangrejos enchilados

Se hace un sofrito con un cucharón de aceite, cebollas y ajíes verdes picados chiquitos, y se le echa a este sofrito los pedazos de cangrejos crudos añadiéndoles al mismo tiempo media botella de vino tinto.

Se hace aparte en un mortero un mojo con un poquito de orégano, dos dientes de ajo y el zumo de medio limón, todo bien machacado.

Se añade esto al sofrito y se le echa un vasito de vino jerez y dos cucharadas de caldo corriente y medio ají picante bien molido.

Se tapa herméticamente y se deja cocinar a fuego lento hasta que esté en su punto.

Se sacan los pedazos de cangrejos, se ponen en una fuente y se cuela la salsa por un colador chico, se calienta sin dejarla hervir y se le echa por encima a los cangrejos.

M. R. de FONTANILLS

M.E.C.D. 2016

HABANERAS

PROPAGANDAS COMERCIALES POR RADIO

SINTONICE LA ESTACION C. M. W. del DIARIO DE LA MARINA, los MARTES Y VIERNES de 9½ a 10½ de la noche

La HABANA CALIFORNIA CONSTRUCTING COMPANY ofrece su cooperación a los PROPIETARIOS de casas que las tengan DESALQUILADAS en reformarlas, y embellecerlas, para que produzcan renta prontamente, haciendo las obras que se requieran a pagar por mensualidades

HABANA CALIFORNIA CONSTRUCTING Co.

O'REILLY 40 — Telf. M-7058 y M-7070

CRISTOBAL DIAZ INGENIERO Y ARQUITECTO ADMOR. Y DTOR. TECNICO

Sociedades Españolas

A LOS SOCIOS Y SOCIAS DEL CTRO. BALEAR

El Presidente de Propaganda les recomienda serenidad y que desoigan todo comentario

A los Socios y Asociadas y a todas aquellas personas que admiren los beneficios prestados por el Centro Balear, desde los 37 años de su fundación, me dirijo para decirles que no hagan caso de algunas personas que quizás se hayan encumbrado con el buen nombre de esta Sociedad y hoy tratan de perjudicarla con su propaganda poco deseable. Esta Sociedad, desde que empezó la huelga declarada por la Federación Médica, no dejó de prestar servicios a sus asociados. Suplicó a todos socios o asociadas que necesiten el servicio médico se sirvan llamar al Centro como regularmente lo venían haciendo antes de empezar este conflicto, pues el Centro Balear se halla en una nueva organización, en todos sus servicios, en bien de sus asociados. Nuestro nuevo Cuerpo Facultativo ya conocido por todos sus asociados a donde se hacen acreedores de la simpatía de todos los que concurren a sus consultas y de la fama de ellos, la Sección de Propaganda ha visto con gusto que todos hayan contribuido en su corto tiempo que llevan prestando servicios el aumento de la lista de nuevas inscripciones. El señor Francisco Martínez, Presidente de Propaganda, les felicita por su actuación.

DEL COMITE DE DAMAS DE ASOCIACION CANARIA

Se halla hoy de días una distinguida componente del Comité de Damas de la Sección de Propaganda de la Asociación Canaria.

Nos referimos a la señorita Rosa María Díaz y Gutiérrez, hermana muy querida del doctor Miguel Angel Díaz, presidente General de la colectividad canaria.

Con este motivo recibirá la señorita Díaz demostraciones de afecto de sus numerosas amistades a las que une el cronista la suya con la mayor satisfacción.

VOTO DE GRACIAS DEL CENTRO CASTELLANO

Recibimos la siguiente elocuente carta, que publicamos por lo que ella honra y enaltece nuestra labor en este periódico, enviando las más expresivas gracias a los que nos otorgaron tal gracia:

Señor Fernando Rivero,
Cronista de Sociedades Españolas,
DIARIO DE LA MARINA,
Presente,

Distinguido señor mío y amigo:

La Junta Directiva, en sesión permanente celebrada en la noche del 23 de los corrientes, conoció oficialmente de la importantísima participación que ha tenido usted en defensa de los intereses de estas Instituciones, que han sido rudamente afectadas por el provocado problema médico, por parte de la Federación Médica de Cuba; y al sentirse altamente reconocida a la nueva manifestación de adhesión y afecto que ha sido demostrada por usted, acordó unanimemente concederle un voto de gracias, testimonio de la más alta consideración y afecto del Centro Castellano.

Lo que me es grato poner en su conocimiento a la vez que me reitero de usted siempre atto. y affmo. amigo,

CENTRO CASTELLANO
Constantino Gutiérrez
Secretario

VELADA TEATRAL EN LA ARTISTICA BALEAR

Para la fecha del día tres de septiembre está señalada la bonita Velada que celebrará la Artística Balear en sus salones de Zulueta 46, altos, se pondrá en escena la preciosa Comedia en tres actos de Emilio Saez, titulada «La Familia es un Estorbo», son ya muchas las invitaciones pedidas por personas deseosas de concurrir al acto, que preparado y ejecutado por los componentes del Cuadro Artístico siempre resulta agradable y sale la concurrencia complacida.

CIGARROS GENER GRAND — LUXE

JUNTAS DIRECTIVAS

SOCIEDAD CASTELLANA DE BENEFICENCIA; celebrará Junta Directiva, hoy, día treinta del actual, a las ocho y media de la noche, en Lamparilla 78.

CLUB BELMONTINO; celebrará Junta Directiva el viernes día dos del mes próximo, a las ocho y media de la noche, en el Centro Asturiano.

Centro Asturiano: hoy, a las ocho y media de la noche, celebrará junta la Sección de Intereses Materiales.

Emigrados de Riotorto: celebrarán junta general el día 31 del actual, a las ocho y media de la noche, en el Centro Gallego.

Naturales del Concejo de Illas: celebrarán junta general y directiva hoy, día treinta del actual, a las ocho y media de la noche, en el Centro Asturiano.

Hijos de Capela: celebrarán junta directiva, hoy día treinta del actual, a las ocho y media de la noche, en el Centro Gallego.

Asociación de Representantes del Comercio: celebrarán junta general ordinaria, hoy día treinta del actual, a las ocho y media de la noche, en el local social.

Chantada, Carballedo y sus comarcas: celebrarán junta directiva, hoy, día treinta del actual, a las ocho y media de la noche, en el Centro Gallego.

De Secundino Baños a Carlos Fernández

He aquí el texto de la enaltecedora comunicación que el Secretario de la Unión General de Sociedades Mutualistas, nuestro estimado amigo el Lcdo. Secundino Baños, ha dirigido al asímismo querido amigo Sr. Carlos A. Fernández, presidente de la Asociación de Dependientes del Comercio, cuya comunicación fué leída en sesión de la Junta Directiva a continuación de la permanente acordándose a pròpuesta del vocal señor Nolasco Paniagua su publicación en la prensa.

Dice así: «La Habana, agosto 24 de 1932. Sr. Carlos A. Fernández, Presidente de la Asociación de Dependientes del Comercio de la Habana. Ciudad.

Estimado compañero y amigo: Tengo el honor de comunicarle que en la reunión del Comité Ejecutivo de la Unión General de Sociedades Mutualistas de la noche de 22 de los corrientes, dió cuenta el señor Presidente don Enrique Elízaga, de su ejemplar, elevada, rotunda y rápida actuación en unión de la Comisión Ejecutiva de la Junta Directiva de su digna Presidencia y de usted personal y discreta en su carácter de Presidente en el problema facultativo planteado por la Federación Médica de Cuba.

La Junta, puesta de pie, acordó, consignar en el acta su identificación con la actuación desarrollada y felicitar corporativamente la Junta Directiva de la Asociación de Dependientes del Comercio de la Habana, a los hombres que más se hayan destacado en la defensa de los derechos de los socios y del sentimiento colectivo y a usted por las medidas, decisiones y disposiciones dictadas, merecedoras del aplauso y de la sanción social y general.

De usted con la mayor consideración y estima su amigo affmo. y s.s.,
SECUNDINO BAÑOS,
Secretario.

LA NOCHE ARENALESA

Enorme es el entusiasmo que existe entre los amantes del Dios Terpsícore para concurrir a la grandiosa fiesta Bailable «Una Noche Arenalesa» la que se efectuará en los amplios y ventilados salones del Club «Iberia» situados en PRADO 70, (altos), la noche del sábado 10 de septiembre de 9 p. m. a 3 a. m.

Para dicha fiesta han sido adquiridos los mejores conjuntos musicales los que más fama y simpatías cuentan entre el elemento bailador.

En vista de la perfecta organización y la buena acogida que ha tenido por parte de la juventud bailadora, no dudamos que «Una Noche Arenalesa» resulte un rotundo triunfo para la Sección de Recreo y Adorno.

Para esta fiesta será invitado de honor el ídolo de la pantalla el popular Roberto Rey.

Fastuosa iluminación, adorno floral que ha sido encomendado a uno de los más conocidos Jardines del Vedado.

Distintas casas Comerciales se proponen obsequiar a la concurrencia con muestras de sus productos.

Solicite su invitación.

No olvide que es el sábado 10 de Septiembre.

DAMAS SOCIAS Y LOS RECIBOS DE CENTRO ASTUR

Acuden en tropel al Centro a inscribirse, recogiendo y pagando con alegría su recibo

Cada día es mayor el entusiasmo que reina entre las nuevas asociadas del Centro Asturiano, hemos podido apreciar el número de las que acuden para ratificar su domicilio, y las que van a solicitar inscriptas.

El próximo mes de septiembre el Centro Asturiano pondrá al cobro los recibos de sus asociadas y desde ese instante la Sociedad incorporará a su obra de compenetración social a la Mujer.

Las Delegaciones por su parte vienen rindiendo una labor efectiva y se ha comenzado el envío de boletas de inscripción a las mismas, que en estas horas, como siempre, demuestran su entusiasmo y su cooperación a la causa justa de la Sociedad.

La Sección de Propaganda por su parte viene atendiendo cuantas consultas les son hechas y el Presidente y sus miembros acuden todas las noches a la Secretaría General para auxiliar a los empleados de la misma en su labor.

El mes de septiembre del año de 1932, señalará una nueva etapa en la vida social del Centro Asturiano y la asistencia a la mujer señalará un nuevo triunfo más para el Centro Asturiano.

MOVIMIENTO DE SOCIOS DEL CENTRO ASTURIANO

Hemos podido conocer que durante los días del presente mes de agosto la lista social del Centro Asturiano ha registrado doscientas cuarenta y seis nuevas inscripciones y se han levantado cincuenta y tres bajas.

Este dato así escuetamente es una elocuente demostración del entusiasmo de los socios del Centro Asturiano en su deseo de aumentar la lista social de la Institución.

La Sección de Propaganda pues, viene laborando de manera intensa y redoblará todos sus esfuerzos para continuar en su marcha ascendente.

EL GRAN FESTIVAL DE LOS NATURALES DE COAÑA

La Comisión de Fiestas que con verdadero entusiasmo preside el señor Juan Pérez, ha presentado el presupuesto para el Banquete y Jira, siendo sancionado por la Directiva en su sesión celebrada bajo la presidencia del señor Constantino García Mendez. El domingo 18 de septiembre en el Salón «Tropical», Jardines del mismo nombre, tendrá efecto el festival en honor y gloria de sus asociados.

El banquete será servido por la «Flor Cubana». Los asociados pueden recoger su invitación mediante la presentación del recibo del mes, en Virtudes 29, Suárez No. 76, Café «La Isla», Fresneda No. 50, Regla; Galiano No. 103 y Salvador N. 67, Cerro. Así mismo hemos de advertir a los señores asociados, que los precios fijados para los no asociados es el siguiente: Damas $2.00, caballeros $2.50 los niños también abonarán parte del importe de su cubierto.

La animación despertada por el solo conocimiento del próximo festival, es algo sorprendente.

La Directiva en su sesión anterior, tomó el acuerdo de hacer entrega de un donativo a la Sociedad Asturiana de Beneficencia, contribuyendo de este modo al mayor éxito del festival proyectado.

Ungüento Cadum

Para los Granos

El Ungüento Cadum hace que se sequen los granos y se desprendan, dejando la piel blanda y suave. Es calmante y antiséptico y empieza a cicatrizar tan pronto como se aplica. Ha probado ser un gran alivio para millares de personas que durante años han estado sufriendo de eczema, acne (barros), granos, furúnculos, úlceras, erupciones, urticarias, ronchas almorranas, comezón, sarna, heridas, arañazos, cortaduras, lastimaduras, ásperos, postemillas, escaldadura, sarpullido, quemaduras, costra, magulladuras, etc.

Crónica Habanera

(Viene de la Página CINCO)

CELEBRA SU SANTO

Señorita Rosita Rayneri, que celebrará su santo con una fiesta, según informamos en esta misma crónica.

Rosita Montalvo viuda de Coffigny.

Rosa Merino de Sánchez Quirós, Rosa Morales de Vázquez, Rosa del Río viuda de Cuéllar.

Rosa Angulo viuda de Carrerá.

Rosa Giró de García Nattes, Rosita Aluija de Gálvez.

Rosita Jiménez viuda de Miyares, Rosa Aguirre del Río, Rosa Quirós viuda de Casado.

Rosita Fernández de Abello, quien no recibirá por reciente luto; Rosa Victores de Sánchez, Rosa Torres de Iglesia, Rosa Pons de García Toledo.

Rosa Maribona viuda de Maribona, Rosa del Río de Abadía, Rosa Larrañaga de Ayala y su hija Rosita, Rosa Pino de Rodríguez y su hija Rosita, Rosita Sotelo de Cárdenas.

Rosa Martínez de Diago, Rosa Vargas de Quintana, Rosa Ana Trujillo de Pintado, Rosa María Bermúdez de Franklin.

Rosa Blanca Cortina de Chauvell, Rosa López de Izaguirre, Rosa Hilda Morejón de Moya.

Rosa Figueroa y su hija la señorita María Rosa Alesson, Rosita Pina de Gardell, Rosa Blanco de Martínez Aparicio(Rosa Lorente viuda de Pazos.

Mrs. Rossie Gordon de Francia, Rosa Vidal viuda de Rutherford, Rosa Aguirre del Río, Rosita Fellú de López, Rosa Sorhegui de Fontanilles, Rosa María Santamarina de Sanabria.

Rosa María Núñez de Muxó.

Rosa Blanca Carballo de Martín, Rosa Milagros viuda de Armas.

Rosita Rivacoba, esposa del señor Miguel de Marcos, destacado compañero del periodismo.

Rosa Pons de García Toledo y su hija la señorita Rosita García Pons, Rosita Rodríguez de Infiesta, Rosa Beltrán viuda de García.

Rosa García, esposa del doctor Manuel Fuentes.

Rosita Renón de Gómez Río, Rosa Luz Victores de Roura del Castillo, Rosita Zaldívar de Guerra, Rosa Rivas de Céspedes.

Rosita Valero de Prats, Rosa Beltrán viuda de García, Rosita Castellanos de Domínguez, Rosa María Suárez de Fernández.

Sissy Durland, Rosa María Andreu viuda de Campos, Rosa Villagelíu viuda de Cossío, Rosita Tijero de Gutiérrez, Rosa Hernández de Castellanos.

Rosa García viuda de Giró, madre de los estimados compañeros Alberto y Enrique Giró, Rosa Verdes, esposa del comandante de la Policía Joaquín Estrada Mora y su hija Rosita E. Mora de Amador.

María Rosa González de Molina, Rosa Ramos de Torres, Rosita Durán de Fraga.

Rosita Giraud, esposa del doctor Pablo Curbelo, Rosa Luisa de la Torre de Pella y su hija Rosita.

Rosa Lobé de Tovar, Rosa López de Alsina, Rosa Comas de Cabanas, Rosita García de Villegas, Rosa Duchein de Fernández.

Entre las señoritas saludamos a Rosa Herrera, Rosa Morales Zaldo, Rosina Guastella, Nenina Rosales, Rosa la Rosa.

Rosita Scull.

Rosita Barraqué, Rosa de los Reyes, Rosina Díaz Clark, Rosita Malaret, Rosita García Beltrán.

Rosita Pelleyá, Rosita Govín y Rosita Alamilla.

Rosa Bermúdez, Rosa Cerra y Rosita García Guardiola.

Lulú Hortsman, que no podrá recibir hoy.

Rosa Baret, Rosa Herrera, Rosa Franchi Alfaro, Rosita del Monte, Rosa Hernández Pérez.

Rosa Margarita Pintado.

Rosita Miyares, Rosita Ríos, Rosita González, Rosita Rodríguez Horta.

Rosita O-Farriil, Rosa María Lefebre, Rosita Avilés, Rosita Ortiz.

Rosa Alvarez, Rosita Vidal, Rosita Edelman, Rosita Linares, Rosita Malet, Rosita Marrera, Rosa Martell, Rosa Gastón, Rosita Moreno, Rosita López Gavilán, Rosa Pérez.

Rosita Carreño, hermana de nuestro querido compañero el conocido dibujante Karreño, Rosa Fernández Cabo, Cusita de Castro y Rosita Márquez.

Rosa María Yero, Rosa Pradera y Toledo, Rosita Becerra, Rosita Suárez Huguet, la doctora Rosa Mendoza y Larralde, Rossy Varona, Rosita Porto.

María Rosa Salmon, Rosita Steegers, Rosa Marill, Rosa Prohías, Rosa Reina, Rosita Rodríguez Muro, Rosa Marrero, Rosa María Andreu.

Rosa Riva y Maruri Rosita Nuevo y López, Rosita Alonso, Rosita Gutiérrez, Rosita Canales, Rosita Galigarcía, Rosita García López, Rosita Pérez Cerra.

Rosita Martínez Ortiz, Rosa Herrera, Rosa María Alfonso y Guerra, Rosa Armengol, Rosita Estopiñán, Rosa García Fox, Rosita de la Moneda, Rosa Margarita Quevedo y de la Lastra, hermana del señor Miguel Angel Quevedo, director de la revista «Bohemia», Rosita Almanza.

Rosa Guzmán, Rosa Colís y March, Rosita Castro, Rosa Amelia Rodríguez Cáceres.

Rosa Dihigo, Rosita Villavicencio y del Hoyo, Rosa Saroi, Rosita del Porto, Rosita Peña y Rosita Chanivecky, la magnífica y admirada violinista.

NACIMIENTO

Los jóvenes esposos Ibrahim Rodríguez y María Teresa Pérez Oliva, ven su hogar alegrado por el nacimiento de una hermosa niña. primogénita.

La señora de Rodríguez se encuentra muy bien.

PETICION

Anoche fué pedida en matrimonio la gentil señorita Georgina Freyre y Varona, para el joven Juan Alemán y Simó.

Hizo la petición el padre del novio, señor Juan Alemán, a los padres de Georgina, el conocido notario Onelio Freyre y su esposa Susana de Varona.

Los jóvenes prometidos recibieron muchas felicitaciones en la finca de la novia, en Arroyo Arenas, donde se encuentra de temporada la familia Freyre.

NOTA DE DUELO

Ayer por la tarde se verificó el sepelio de la distinguida señora Concepción Zayas Bazán, dama muy estimada en la sociedad habanera.

El acto piadoso fué una manifestación sentida de duelo hacia la virtuosa señora, y de simpatía para el dolor de sus familiares, a quienes enviamos nuestra condolencia.

(Continúa en la página NUEVE)

Mientras sus niños dicen adios a las vacaciones...

"LA CASA GRANDE" ESTA OFRECIENDOLE A LAS MAMAS LOS MEJORES ARTICULOS PARA EL EQUIPO ESCOLAR:

Trajes de dril crudo de hilo con pantalón largo en todas las tallas a	$ 3.25
Pantalones bombache de hilo puro, crudos	0.90
Trajes de saco, de lana azul con pantalón largo. Tallas de 8 a 16 años, desde	6.50
Camisas de sport para diario. Buena calidad ...	0.60
Camisas de gala, muy finas y bien hechas, a	0.50
Corbatas de malla, negras y azules, a	0.30
Ropa interior, cinturones, tirantes, yugos, etc., Zapatos de charol negro o de piel, desde	2.75

ROPA DE CAMA:

Sábanas Reina, de magnífico warandol de 54x90: 40 y 60 centavos una.

Fundas Reina de warandol de 18x34 a 15, 20 y 25 centavos una.

Sobrecamas de piqué. Tamaño: 54x86 a 1.50

TOALLAS de felpa superior. Blancas, y blancas con cenefa de color, a 25, 30 y 35 ctvos., una.

MATERIALES

Percales, Holanes, Alpacas, Warandoles, Driles, etc. Las calidades y colores de reglamento para cada Colegio, a precios mínimos.

NO OLVIDE QUE COMPRANDO EN "LA CASA GRANDE" PAGARA MENOS POR UN ARTICULO MEJOR Y QUE ADEMAS TIENE DERECHO A PARTICIPAR DEL GRAN PLAN DE REGALOS

la Casa Grande

JARDIN EL CLAVEL
FLORES FINAS
LAS MAS BELLAS
EL MEJOR SERVICIO
BOUQUETS DE NOVIA
CAJAS
CESTOS
RAMOS
CORONAS, SUDARIOS Y COJINES
DECORADOS ARTISTICOS
PRECIOS ECONOMICOS
TELEFONOS FO-7238. FO-7029. FO-7937. F-3587.
ARMAND Y HNO.
MARIANAO.

USTED LO PUEDE PERDER DE AQUI A 5 AÑOS

si la piorrea le ataca sus encías

El le pertenece ahora y usted se siente feliz. Pero dentro de cinco años ¿Sabe usted si él la admirará por su sonrisa alegre y franca y por su resplandeciente vivacidad?

O, ¿Será usted una víctima de la piorrea, perdiendo su sonrisa, su vitalidad y tal vez a él? La piorrea es la terrible enfermedad de la boca que puede hacer estos estragos, pues ataca a las encías por años, antes que usted se aperciba. Entonces las encías se vuelven blandas. Los dientes se aflojan y se *caen*, o deben ser *extraídos!*

No se descuide, protéjase contra éste trágico fin de su vida feliz. Empiece hoy a cepillarse los dientes con Forhan's para las Encías, por las mañanas y por las noches.

Este dentífrico es *más* que una pasta de dientes, pues evita la piorrea, mantiene las encías firmes y saludables y los dientes sanos resplandecientes y blancos.

Forhan's para las Encías, elaborada según fórmula del Dr. R. J. Forhan, especialista en enfermedades de la boca, contiene el astringente Forhan, descubierto por el Dr. Forhan y usado por casi todos los dentistas del mundo en el tratamiento de la piorrea.

Forhan's FS11
PARA LAS ENCIAS

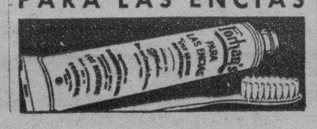

RADIO Y ELECTRICIDAD

Por ALBERTO GIRO

TRASMISIONES PARA HOY

ESTACION C M W
1.185 Kilociclos

7.30 a. m. DIARIO hablado
9 a. m. La hora del niño
10 a. m. Sección social.
11 a. m. Nena Cuenco y su grupo.
12 m. Bagatelas Radiofónicas. Orquesta de Romeu y los trovadores Quevedo y Carbó.
1 p. m. DIARIO hablado
2 p. m. Enma López Seña
3 p. m. Sección social
4 p. m. Orquesta Riveiro
4.30 p. m. Mosaicos C. M. W.
5 p. m. Corman y su Orquesta
6 p. m. DIARIO hablado
7 p. m. Grupo La Fama
8 p. m. Gran teatro Radiofónico. La comedia cómica en tres actos adaptación del francés titulada SU NOCHE DE BODAS, por el cuadro que dirige Enriqueta Sierra
9.30 p. m. Habaneras.
Orquesta Los Caciques de Ciro Llerena.
10.30 p. m. Sección social
11 p. m. Buenas noches

ESTACION C M C
840 Kilociclos

10.30 a. m. Orquesta, canciones.
7 p. m. Acebal y Del Campo.
8 p. m. Señorita Adelita Trujillo, cantante española, en combinación con el Cuarteto «Granada» con el siguiente programa.
1—Entre Flores. Danza Andaluza Cuarteto, Granada.
2—La Chula de Pontevedra. Pasodoble, señorita Trujillo y Cuarteto.
3—El carro de la Alegría. Rondalla y Tonadilla. Cuarteto Granada.
4—La Contrabandista, canción Andaluza, señorita Trujillo y Cuarteto
5— Noche Granadina. Intermedio. Cuarteto Granada.
6—Que eras mío. Canción, señorita Trujillo y cuarteto.
7—Qué chulo eres Julián. Schotish Cuarteto Granada.
8—Los Flecos del Mantón. Pasacalle, señorita Trujillo y Cuarteto.
9—Serenata. Cuarteto, Granada.
8.30 p. m. Música escogida, selecciones.
9.00 p. m. Hora Oficial (Observatorio Nacional).
9.01 p. m. Señorita Adelita Trujillo y el Cuarteto «Granada» continúan su programa con:
1—Sevilla, Sevillanas. Cuarteto Granada.
2—Soleá la Gitana. Pregón, señorita Trujillo y Cuarteto.
3—Añoranzas. Serenata. Cuarteto Granada.
4—Zapatitos de Charol. Couplet señorita Trujillo y Cuarteto.
5—Malagueña. Cuarteto «Granada».
6—Todos vienen a lo mismo. Bulerías, señorita Trujillo y cuarteto.
7—Mallorca. Barcarola. Cuarteto Granada.
8—A la buena de Dios. Canción Pasiega, señorita Trujillo y Cuarteto.
9—Canción Canaria.
Cuarteto Granada.
9.30 p. m. Novedades musicales.
10 p. m. Jazz band, son, Sinsonte de Oro.

666
LIQUIDO O EN TABLETAS

Alivia el dolor de cabeza o neuralgia en 30 minutos. Detiene el catarro el primer día y la Malaria en tres días. Pomada 666 para el catarro. La fórmula medicinal de mayor rapidez que se conoce.

ESTACION C M C F
890 Kilociclos

7 p. m. Concierto triunfal, bajo la dirección de la señorita Josefina González Barrera.

ESTACION C M C Y
Radioteatro «Ideas Pazos»
1.360 Kilociclos

De 8.30 a 9.30 p. m. El Radioteatro «Ideas Pazos» presenta en sus estudios la famosa orquesta de Antonio María Romeu, en un programa bailable de escogido repertorio.

ESTACION C M B Z
1010 Kilociclos

A las 8 p. m. Hora Radio RCA Victor.

Presenta el teatro sintético del aire bajo la dirección de René Condenova en la comedia «Así paga el diablo» traducida del francés y un entremés cómico.

Programa músical a cargo de Frank Antunez y Rafael Ochoa, cantantes Silvia Cardero, pianista acompañante y Carmen Ravina, recitadora.

ESTACION C M C Q
780 Kilociclos

12 a 1 m. Septeto Nacional.
7 a 8 p. m. Canto y episodios.
8 a 9 p. m. Programa trasmisión selecta. Dúo Típico Mexicano Purón, Yasmina de Villiers y señorita Cabrisas.
9 a 10 p. m. Septeto Habana
10 a 11 p. m. Comedias, canto y poesías.

ESTACION C M A F
680 Kilociclos

7.45 p. m. Noticiario en inglés.
8 p. m. Un poco mejor que lo mejor.
8.30 p. m. De la Habana a la Puerta de Oro.
8.45 p. m. El Duetto Muñoz.
9 p. m. Programa al órgano.
9.45 p. m. Miss Selen West, contralto.
9.30 p. m. Programa Sinfónico.
10.30 p. m. Música española.
10.40 p. m. Música danzante.

ESTACION C M B C
965 Kilociclos

12 m. Orquesta que dirige Belisario López.
1 a 2 p. m. Hora Política a cargo de un conocido sexteto.
2 a 2.30 p. m. Consultas Femeninas.
2.30 a 3 p. m. Presentación del compositor cubano Rosendo Ruiz.
3 a 4 p. m. Sonora Matancera.
6 a 7 p. m. Orquesta Típica Argentina Bucharde
7 a 8 p. m. Zarzuela y Opereta, La Pastorela y Martierra.
8 a 9 p. m. Orquesta Belisario López.
9 a 10 p. m. Presentación de la Orquesta de señoritas ORBE.

CMW LA VOZ DE LAS ANTILLAS
1,185 kilociclos
HOY
A las 8.00 P. M.
FUNCION DEL GRAN TEATRO RADIOFONICO:
La comedia en tres actos, adaptación del francés, titulada:
«SU NOCHE DE BODAS»
Por el cuadro que dirige Enriqueta Sierra

M.E.C.D. 2016

1833-1834-1835-1836-1837-1838-1839-1840-1841-1842-1843-1844-1845-1846-1847-1848-1849-1850-1851-1852-1853-1854-1855-1856-1857-1858-1859-1860-1861-1862-1863-1864-1865-1866-1867-1868-1869-1870-1871-1872-1873-1874-1875-1876-1877-1878-1879-1880-1881-1882-1883-1884-1885-1886-1887-1888-1889-1890-1891-1892-1893-1894-1895-1896-1897-1898-1899-1900-1901-1902-1903-1904-1905-1906-1907-1908-1909-1910-1911-1912-1913-1914-1915-1916-1917-1918-1919-1920-1921-1922-1923-1924-1925-1926-1927-1928-1929-1930-1931

1.832
1.932

TAMAÑO:

El "Centenario" tiene 16x11 pulgadas —menos de la mitad de la página del DIARIO— y está perfectamente cosido y encuadernado, como un libro.

¡La Revista de un Siglo,

con ilustraciones de cada época!!

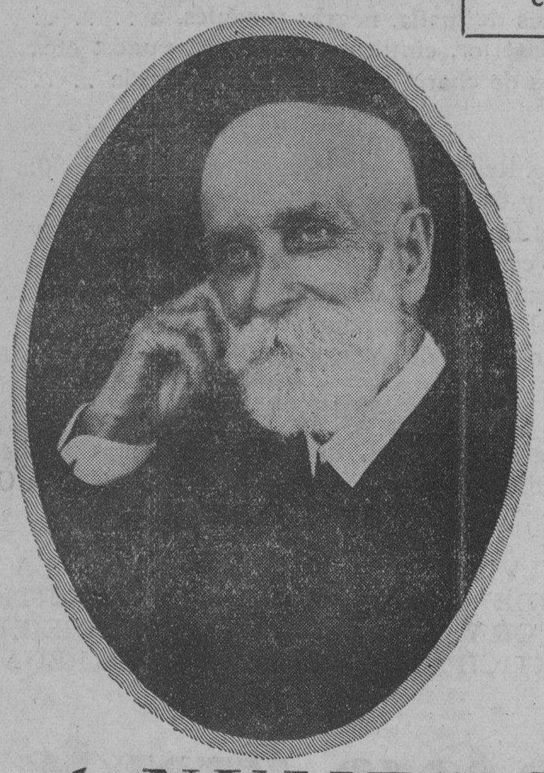

NADA MENOS QUE ESO ES

el NUMERO-CENTENARIO del DIARIO DE LA MARINA

PRECIO:

Suscriptores $1-20
(En la Administración)

Al Público $2-50

¿Tiene usted una idea de cómo era La Habana cuando no existía la calle de Monserrate, ni casi nada de las murallas hacia arriba? Pues en el "Centenario" podrá usted extasiarse contemplando la interesantísima ciudad que vivieron sus abuelos

¿Presume usted cómo serían hace 60 años Gibara, Camagüey, Sagua, Nuevitas, Guanajay y otras muchas ciudades del interior? Tal como eran entonces, ya no las recordarán ni los ancianos de su familia; pero usted podrá verlas en el "Centenario"

70 y tantos trabajos originales: cuentos, novelas, crónicas, narraciones históricas, monografías científicas y económicas, artículos de costumbres, poemas...; todo ello muy ilustrado, en varios colores o en un solo tono.

¿Le han dicho alguna vez cómo lucían Jesús del Monte y la Víbora, cuando no existía por todo aquello más que la iglesia en la loma y un trillito para caballerías? Pues el "Centenario" le enseñará esas reliquias gráficas de "su" barrio, que no reconocerá.

¿Sabe usted cómo se desenvolvía la vida campesina hace 70 años, y qué costumbres e indumentaria privaban en nuestros campos por aquel entonces? Usted debe ver tales estampas en el "Centenario", y luego conservarlas encuadernadas, como oro en paño.

300 ilustraciones o más, entre cuadros pintados exprofeso para la Obra, ilustraciones de material literario, grabados y fotografías antiguas y una estupenda información gráfica moderna.

Las Calles de Obispo y de O-Reilly estaban cerradas por grandes portaladas de mampostería; donde está el Capitolio había un jardín botánico; y en la Avenida de las Misiones estaba la Terminal del primer Tranvía que rodó por la Habana. Vea cómo era todo ello en el "Número-Centenario", y se deleitará.

En el "Número-Centenario" podrá usted ver el colosal grabado que muestra La Habana amurallada de hace un siglo, los quitrines de la época y cómo los hombres "bien" hacían el amor en la ventana, puestos de chistera, calzón ceñido y otras prendas que les convertían en "pepillitos" de aquel tiempo.

En resumen: 264 páginas--gran parte de ellas en color--, de las cuales sólo 8 están dedicadas al DIARIO, prueba irrefutable de que el "Número-Centenario" es una verdadera exposición de los valores cubanos, desde el Descubrimiento hasta nuestros días.

Reserve a tiempo su Ejemplar

Sr. Administrador del DIARIO DE LA MARINA
Apartado 1010
Habana, Cuba

Sírvase reservarme un ejemplar del *Número Centenario* de ese periódico, en pago del cual le incluyo la suma de $1.20—precio que me corresponde pagar como suscriptor que soy del DIARIO—, cuyo ejemplar pasaré a recoger en esa Administración, con mi correspondiente recibo de pago.

....., Agosto..... de 1932
(ciudad o pueblo)

.....
(nombre y apellidos, bien claros)

NOTA:—A las personas que se suscriban por un semestre al DIARIO, antes del 10 de septiembre, se les concede el derecho de adquirir un ejemplar del *Número-Centenario* por el mismo precio de $1.20, con que se beneficia a los suscriptores que están al día.

PRECIO PARA EL PÚBLICO: $2.50

OTRA:—Dado el gran número de ejemplares que tenemos ya pedidos y pagados, rogamos a los señores suscriptores que deseen adquirir un *Número-Centenario* que corten y nos remitan el Cupón adjunto, antes de que la Edición se agote.

M.E.C.D. 2016

Para ELLAS y Para ELLOS

CONSULTORIO

Por la Doctora HERMINIA PLANAS

gota de sangre.
Sentados en la gótica ventana
[illegible]ábamos tú y yo, mi antigua [amante;
de hermosura y de placer re- [diante;
absorto en tu belleza soberana.
ver tu fresca juventud lozana,
abeja lasciva y susurrante
[illegible]ró su oculto dardo penetrante
tu seno gentil de nieve y grana
[illegible]a gota de sangre transparente
[illegible]re tu piel rosada y hechicera
[illegible]ló como un rubí resplandeciente.
ansioso labio en la pequeña he- [rida
[illegible]mpé con afán... ¡Nunca lo hi- [ciera,
aquella gota envenenó mi vida!

Manuel REIÑA

Pregunta:

«¿Qué película, a juicio de usted, ha sido la mejor producción del año y por qué?»

La Habana, agosto 8 de 1932.

Dra. Herminia Planas,
DIARIO DE LA MARINA.

Distinguida señora:

He leído las opiniones que han sido publicadas en su amena e interesante sección y contando con su benévola acogida me es de gusto darle la mía.

Soy de opinión que la mejor película será aquella que ,abstrayéndonos del medio en que nos encontramos nos transporta al lugar donde la acción tiene lugar y nos hace vivir la vida que se desarrolla en la escena. De acuerdo con esto, la mejor película será aquella que su acción sea tan natural, que en ningún momento nos demos cuenta que estamos viviendo una ficción. También es requisito—opino yo—que su argumento sea tal que la vida de sus personajes nos interese de tal modo que nos consideremos identificados con ellos ideológicamente.

Por eso, para cada grupo de individuos una distinta película será la mejor o peor—aparte las condiciones de presentación y dirección—cuando refleje más o menos el ideal con que cada uno sueña o los sentimientos que lo dominan en cada caso.

El «Expreso de Shanghai» es por todo esto la obra cumbre del año para individuos de mi ideología, porque su dirección es tan natural que nos transporta al lugar de la acción; porque la vida que viven sus protagonistas nos seduce y porque su interpretación, por C. Brook y Marlene Dietric, la insupertble protagonista de otra gran obra cumbre: «Marruecos» nos hace olvidar nuestra propia personalidad para vivir durante unos momentos la vida que ellos representan.

Con mi sincera excusa por la magnitud que he dado a estas líneas quedo de usted atentamente,

Dr. J. D'JOUL

S/. Máximo Gómez 28.

«Rosa marchita»:

La «Loción Madame Biedak», que le recomiendo, es remedio eficaz contra las manchas, barros, espinillas y grasa excesiva del cutis. Además, sostiene la piel trasparente y blanca, **aclarándola** permanentemente con su uso continuo. Puede emplear la «Loción Madame Biedak», para la cara, cuello, escote y brazos. En combinación con los Polvos de la misma casa. Expresa la condición de su tez—si seca o grasienta—para que le den los polvos apropiados para su caso. La dirección es: **Peluquería Madame Lucie. Neptuno. 142, Ciudad. Tel. M-4888.**

«Ya no te lloro»

¿Habrá algún lector (y quien dice lector, dice lectora) amable que envíe copia o copias de esta poesía: «Ya no te lloro? —Trato de servir a una amiguita que la pide. Gracias anticipadas. (Agradeceré me recuerden es para «Amada M». De ser posible, prefiero las copias en maquinita.

«Georgina A.»

Solicita copia poesía Gustavo Galarraga: «¡Si tú fueras mía»!—¿Quién la mandará? Agradecida.

«Fanática»

Kay Francis, la popular artista de la pantalla, es notable principalmente por su cabellera, que usted admira tanto. Estoy autorizada para decirle que la fricciona diariamente con la tan recomendada **pomada «Liliana»**, que le será fácil adquirir en cualquiera de nuestras droguerías y departamento de perfumería de las principales tiendas de esta capital. (Vale **dos pesos el botecito**). Hasta por teléfono puede pedir la pomada «Liliana», que le remitirán a su casa.

«Sweetheart»

¡Lástima que no conteste mandando su firma! La poesía es linda y bien hecha, ¿por qué no quiere dar su nombre? Deseo publicarla, pero no con el seudónimo.

¿Está segura de no haberla copiado? Espero su contestación. La felicito.

Si contesta, sírvase recordarme el asunto

«Preocupada»

Para cubrir los «hilos de plata» que tan preocupada la tiene, use las Gotas Divinas.

El cabello que no ha sido teñido, debe lavarse cuidadosamente, usando para ello agua tibia y un buen champoo jabón puro y después de bien limpia la cabeza y completamente seco el cabello, aplíquese las Gotas Divinas.

Es una preparación puramente vegetal. De resultados tan permanentes que puede considerarse una maravilla. De venta en la Farmacia del doctor R. D. Lorié. Prado y Virtudes. Teléfono M-8883.

«La Salida del Cafetal»
(del poeta Joaquín Lorenzo Luaces).

Una estudiosa señorita, lectora de este Consultorio, suplica copia de la poesía que menciono y que necesita con urgencia para preparar unos exámenes. ¿No habrá quién la complazca? Sírvanse recordarme que es para «María Teresa G». S. Spíritus.

«Cabellera Rubia, canción por Agustín Lara.

Agradeceré copia de esta canción para complacer a una lectorcita que firma «Lourdes V. F.» Gracias anticipadas.

«José Ruiz»

No estoy segura de haberle contestado, pero como su consulta me parece de interés inmediato, quiero contestarle, aunque tal vez sea por segunda vez. Para esa comezón que padece en el cráneo, puede hacer lo siguiente: A una botella de cualquier «agua de quina o de violetas», le añade media pastilla de bicloruro de mercurio» y usa esta agua una o dos veces al día humedeciendo toda la piel afectada. Con seguridad se pasará la molesta comezón. Luego puede continuar con las fricciones de la pomada «Liliana», que es excelente para que su cabellera se pueble de nuevo y evitar siga cayendo el cabello. (Suplico me diga el resultado que obtenga del agua y bicloruro). Cuidando de no confundir esa botella con ninguna otra, ni dejarla al alcance de la mano de los niños, pues es un veneno activo, como usted seguramente sabe.

Dulce queja

El—Este periódico dice que una norteamericana se ha divorciado porque su marido se sentó sobre su sombrero nuevo.

Ella (dulcemente).—¡Yo no podría hacer eso!

El.—¿No?

Ella.—No; porque no tengo un sombrero nuevo.

Quema de papeles.

Cuando hay que quemar muchos papeles, lo mejor es envolverlos en un diario, y a éste rodearlo con un alambre.

Esta sencilla operación permite quemar, sin cuidado alguno, cuantos papeles se desee.

FARMACIA
DROGUERIA
DE
"JOHNSON"
DE TURNO LOS LUNES
Obispo Nº 30 - TELEFONO-A-2129.

LA MAYOR
35 EDIFICIOS
700 EMPLEADOS
SARRA
DROGUERIA
ABIERTA TODOS LOS DIAS
TODA LA NOCHE LOS MARTES
A-8026 A-3641

Farmacias de Turno

MARTES

HABANA

Rafael M. de Labra y Barcelona . M-4517	M-3510
San José núm. 122, esq. a Padre Varela . .	U-2507
Luz entre Oficios e Inquisidor	M-5044
Gral. Aguirre y Aramburu	U-1616
Ave. de Menocal núm. 113	U-7065
República del Brasil núm. 41	A-8026
Tejadillo núm. 38 . .	M-5272
Rafael Ma. de Labra núm. 180	M-5358
Gral Manuel Suárez núm. 108	U-6743
Estrada Palma y Colón M-4640	A-4045
Enrique Villuendas y Oquendo	U-6841
Ave. de Menocal y Enrique Villuendas . .	U-7070
M. Gómez núm. 384, entre R. y San Joaquín M-4128	M-3607
Salud y Gervasio . .	M-5410
Zenea núm. 59 . . .	M-4170
Ruiz de Luzuriaga número 129	M-5249
Compostela núm. 163 .	M-8821
Ave. de la Independencia y Oquendo . .	U-6830
Ave. Simón Bolívar y Manrique . M-5229	M-1229
Ave. de la República núm. 203 . . M-4268	A-7578
Corrales y Cienfuegos	M-4819
Manrique núm. 7 . .	M-1616
M. Gómez núm. 172, entre Carmen y Rastro	M-5692
Príncipe núm. 19 . .	U-7097
San Nicolás y Rayo .	A-8188
Ave. Menocal núm. 59, esq. a Estrella . . .	U-4000

VEDADO

Calle 17 núm. 53, entre J. e I.	F-3532
Zapata y B.	F-6007
Calzada y 10	F-6269
Calle 17 núm. 453, entre 8 y 10	F-6198
Calle 23 núm. 381, entre 2 y 4	F-6127

VIBORA

Tejar y 16, Rpto. Lawton	X-2318
10 de Octubre núm. 600	I-7581
San Francisco y Lawton	X-2326
10 de Octubre núm. 444, esq. a Chaple I-7329	I-7700
Santa Catalina y Luz Caballero	I-7474
Carretera de Managua y Valiente	I-5342
Gertrudes y Tercera .	X-2777

JESUS DEL MONTE Y SANTOS SUAREZ

10 de Octubre y Santa Emilia . . . I-4473	I-7565
San Leonardo y Flores	I-7466
10 de Octubre núm. 231	X-2247

LUYANO

Herrera núm. 50 . .	I-7771
Calle 11 y Rafael de Cárdenas	X-2528

CERRO

Churruca núm. 16 . .	I-7440
Calzada del Cerro núm. 599, esquina a Patria A-6136	M-5136

NOTA.—Este grupo deberá prestar el servicio público todo el día y la noche de los domingos, fiestas y duelo nacional, siguientes: Enero 17; Febrero 28; Abril 10; Mayo 22; Julio 3; Agosto 14; Septiembre 25; Noviembre 6; Diciembre 18.

CURATOL
Alivio seguro y rápido de toda clase de dolores.
3 TABLETAS EN CADA CAJITA
Precio 5 cts. en todas las Farmacias

Crónica Habanera

(Viene de la Página SIETE)

EN LA EDAD FELIZ

Hoy cumple quince años la bellísima señorita Cristina Kindelán y Arango. Recibirá con tal motivo, muy cariñosas felicitaciones.

En la residencia de sus tíos, el matrimonio Antonio Mendoza y Cristina Kindelán, en La Coronela, le será ofrecido un baile el próximo día tres de septiembre, para conmemorar la fecha de hoy.

Dicha fiesta ha sido aplazada, no celebrándose hoy, para no coincidir con la de su amiga la señorita Rosita Rayneri.

DON JUAN PUMARIEGA

El estado del distinguido enfermo es muy alarmante.

Desde ayer por la tarde se ha intensificado su mal, entrando en un período de suma gravedad.

Hacemos votos por que se opere un milagro, para su restablecimiento.

CASINO ESPAÑOL

Fué una hermosísima y bella fiesta la que ofreció el domingo pasado en los dominios de la Playa de Marianao el Casino Español de la Habana.

Se efectuaron las competencias de natación intersocios y el gran concurso de pyjamas.

A las ocho y media de la mañana comenzaron las competencias de natación en las cuales tomaron parte niños de amobos sexos, señoritas y jóvenes habiendo obtenido medallas correspondientes al primero y segundo lugar las siguientes personas:

Medallas de oro, en distintas distancias: Victoria Quiroga, Evelio Dobos y Dalia Gou, José Menéndez Carlota Miró, Ada Arnau, Bernardo de la Rosa, Odelín Arnau, Humberto Dobo, María Juliana Aranalde y Jesús Dobo.

Medallas de plata: Eva Gou, Juan Bautista Aranalde, Rosita Antich, Jorge Batlle, Seres Aranalde, Manuel Pacheco, Renée Caso, Chichí Arregui, Alberto Piedra, Manuel Fernández, y Bernardo de la Rosa.

El premio especial, que fué un traje de baño Jantzen le fué otorgado a la señorita Ada Arnao por mayor acumulación de puntos.

En el concurso de pyjamas de niñas triunfaron la niña Esther Suárez, habiendo obtenido el segundo premio Nené Suárez, el tercero Alicia Suárez y el cuarto María Curraiz.

En el Concurso de Pijamas de damas y señoritas tomaron parte: las jóvenes damas Nena Magriñá de Simo y Herminia Naranjo de Larcada y las señoritas Dulce María y Merceditas Heria; Gardenia Escalera; Hortensia del Valle; Hilda Martínez; Estrella Naranjo; Mercedes y Amparo Menéndez; Blanquita Alvarez Marrero; Rosa Canales; Amelita Pérez Medina, Conchita Roldán, Nela Arias.

Primer premio: señorita Hilda Martínez, el segundo, Nela Arias García; Tercero, Hortensia del Valle; cuarto, Mercedes Menéndez; Quinto, Amparo Menéndez y Sexto, Conchita Roldán.

Por la mañana se hizo música en la glorieta y se bailó hasta la una de la tarde, a los acordes de la afamada Orquesta de Los Piratas de Maya, que dirige el reputado profesor Froilán Maya.

Y por la tarde, de 5 y media a nueve de la noche, se efectuó una espléndida matinée bailable, amenizada por la celebrada Orquesta de los Hermanos Castro, siempre tan aplaudida.

El Jurado para discernir los premios del Concurso de Pijamas, lo formaron: como Presidenta, las distinguidas Marquesa de Tiedra; Sabina Echeguren de Pardias; Isolina Cuervo de Fernández Viñas; Panchita Delgado de Fernández y Margarita Tabio de Fernández.

CIRCULO MILITAR

El pasado domingo, con motivo de celebrarse en el floreciente Círculo Militar las anunciadas competencias de natación inter-socios, que tuvieron lugar por la noche, se efectuó una magnífica fiesta que se prolongó hasta la madrugada.

He aquí algunos nombres de conocidas damas y damitas presentes:

Señoras: Rosa Benet de Rodríguez, esposa del Presidente del Comité de Fiestas del Círculo, el señor Rogelio Rodríguez.

Amparo Santamaría de Leonard, Aurora González de Washington, Gloria Godínez de Washington, Caruca Hernández de Leonard, señora viuda de Chaple, Nena Pelayo de Machado, Cusa Martínez de Casuso, Cuca Cabaleiro de Valdés, Canduca R. de Gou, María Teresa Muñoz de Arnao.

Margot Caras de Ruiz, Rosa Ruiz de Valdés, señora de Poo, Cristina Jiménez de Armand, señora de Almeida, Isabel B. de González Mora, señora de Mesa, Mercedes Hernández de Benet, Ofelia Echevarría señora de Lambarri.

Araceli Giberga de Izquierdo, viuda de Miret, Cristina Martínez Ortiz Viuda de Franca, Mrs. Als Wars. Cuca Inclán de Hevia, señora de Uriarte, Mercedes Dalmas de Leonard, Alicia Deetjen de Placé, Isabel Metz, Clara Campos Viuda de Arena, Mercedes Valdés Gallol de Ibáñez, Luisa Fernández Porro de Mendive, María del Valle de Muñiz, Angélica Fernández de Sánchez, Estela Baena de Ruiz, señora de Garcini, Angela Guerra de Noguelras, Mrs. Pettyt Sargent, señora de Valdés, Isabel Santos de Rodríguez

Balbina Fuster de Teira, María Morales de Stincer, Mercedes Godoy de Aragón, Elisa C. de Tayá, Lourdes de la Torre de Diehl. Angelita García Casariego de Jané, Ena Martínez de Casuso, Cristina de la Torre de Freixas, Ana Luisa G. de Ortolazábal, Inés Haygorri de Castillo.

Estrella Morán de Babastro. María Prieto de Freneda, Vitoria Cruz de Fernández, Cuca Infiesta de Trespalacios, María Alonso de Arena, María Luisa Paizat de León, Elena de Murias....

Elisa C. de Roca.

Nena del Río de Ortiz.

Señoritas:

¿Señoritas: Esther Cordobés, Elsie y Lily Goudie, Ela Chaple, Ada Armand, Berta y Ana Rosa Gispert, Francis Troncoso, Conchita Pita, Hilda Miret.

Roquita Valdés Ruiz, María Eugenia Aiguesvives, Lucy Dauval, Josefina Zayas. Pilar Herrera. Nena Cruz, Adelina Bannagtine, Aurora Prats, Miriam Cortés, Carmelina Alonso Elosegui.

Cristina Lamar, Olga Vidal, Carmelina Stincer, Nena Ochoa, María Antonio Pérez, Teresa Hernández Concepción, Nena Rodríguez, Lolita López del Castillo, Elenita Mesa Acacia y Carmelina Cicero.

Olga del Pico ,Olga Wilrex. Rosa Alvarez Uriarte, Annie Swan, Adriana Loret de Mola, Blanca Rosa Perdomo, Lelia Fernández de Castro, María del Carmen Leal, Carmen Pérez, Raquel González.

Isabel Ricart, Lolita Travieso, Marta González del Valle, Sylvia Aragón, Berta Nogales, Rafaela la Paz, Sarita y Chiquitica Paradela, Rosa González, Georginia Llanio.

Mary Usatorres, Nenita Rodríguez, «Lindita» Corvo, Marta Washington. Rebeca Rodríguez, Julieta Martorell, Carmita Valdés Cabaleiro, Ofelia Fernández, Ada Arnao, Conchita Caras

Estrella Naranjo, Teté Reyna. Catalina González del Valle, Laura Besosa y Esther González, «Meche» y «Mimi» Enseñat, Fuenza Hernández Cuervo, América Machado, Carmelina Cortés.

Elsa Collazo, Elenita Leonard, Carmen Katty Demarest, «Nuna» Meyer, Sarita Rodríguez Cáceres, Niva. Marilita y Guillermina Alonso, Estelita Lastra, Margot, Laury y Gilda Almeida.

COMPROMISO AMOROSO

Coincidiendo con su festividad, será pedida la bella señorita María Rosa Collado y Barbará, para el joven letrado Alberto del Pino y Fernández, perteneciente al bufete del doctor Antonio Sánchez de Bustamante.

La señorita Collado no recibirá, pues guarda luto reciente.

Edel FARRES.

¿ha disfrutado ud. de los deliciosos placeres del gusto?

La próvida Naturaleza, que nos impuso la obligación de vivir, puso en nosotros una poderosa necesidad de nutrirnos y nos dió, con la satisfacción de este deseo una larga serie de goces

Y entre todo ésto, como para que apele aún más, al sentido del gusto, una Cerveza **POLAR EXTRA OSCURA** sabrosa, sana, vigorizante; renovadora de energías, a la vez que, un poderoso auxiliar digestivo

Una comida deliciosa: Sopa de jigote Arroz blanco, plátanos fritos. Croquetas de cangrejo. Pollo asado a la criolla y un postre de sabor riquísimo: Omelette souflé de vainilla.

La variedad y el exquisito contraste que nuestra cerveza extra oscura, le proporcionará a su comida, impedirá que prescinda de ella en el futuro. Beneficiosa y perfectamente deliciosa.

¡PRUEBELA HOY EN SUS COMIDAS!

La renovación constante del producto y nuestro actual sistema de pasteurización, le dán la seguridad, de que toma Ud. una Cerveza Fresca, con su valor nutritivo íntegro, no desvirtuado por el tiempo.

La Trimalta contiene en una forma concentrada y efectiva, substancias alimenticias, indispensables para el desarrollo de cuerpos sanos y robustos.

Los científicos le dicen a Ud., que la Cerveza Clara Polar, es una bebida reparadora de energías, a la vez que un poderoso alimento nutritivo.

¿Ha enviado Vd el nombre, acerca de las cualidades tónicas de la Trimalta para el concurso de los $1.000?

CERVECERIA Polar HABANA

Información Católica

VARIOS CULTOS QUE SE ANUNCIAN PARA MAÑANA EN DIVERSAS IGLESIAS

EN LA CATEDRAL

A las cinco, exposición del Santísimo, Rosario, Novena a Nuestra Señora de la Caridad, sermón por Monseñor Guillermo González Arocha.

Oficiará el P. Monet. Se cantará el Ave María de la señora Blanquita Fernández de Castro.

Los cultos del novenario de este día son a intención de la señora María Jaén de Zayas.

EN LA IGLESIA DE NUESTRA SEÑORA DE LA CARIDAD

A las 8 de la noche, solemne novenario en honor de Nuestra Señora de la Caridad, Patrona de Cuba, con sermón por el R. P. Ramón de Diego.

EN LA IGLESIA DEL CRISTO

Los miércoles de Santa Rita en preparación a la fiesta de la Patrona de Cuba.

Por la mañana, a las 8 y 9.
Por la tarde, a las 5 y media.
Por la noche, a las 8 y media.

EN SAN FRANCISCO

A las 7 y cuarto p. m. Corona Franciscana, lectura espiritual y Visita a Jesús Sacramentado.

EN REGLA

En la iglesia parroquial de Nuestra Señora de Regla, a las 8 y media, misa y novena cantada a la Patrona.

A las 7 y 45, Rosario, Letanía cantada, ejercicio de la novena y despedida a la Virgen.

EL JUBILEO CIRCULAR

En la Capilla de las Escuelas Pías de San Rafael, el Jubileo Circular.

La Misa del Sacramento a las 9 de la mañana.

La reserva a las cinco de la tarde

DE DIAS

Mañana celebran sus días los RR. PP. Ramón Subirón de la Comunidad de Padres Paúles de la Merced, Ramón Vidal, de las Escuelas Pías de Guanabacoa y Ramón de Diego.

Lo celebra asimismo, el Ilustrísimo señor Dr. Ramón G. Echevarría, Caballero de San Gregorio el Magno, Presidente de la Federación Mariana de La Anunciata y Director del Hospital San Francisco de Paula.

Se distingue por su inmensa caridad para con los pobres enfermos, a los cuales visita y recetа gratuitamente.

Es para ellos una confortable providencia.

También lo celebra el veterano maestro señor Ramón Rosainz, católico sin tacha y sin miedo.

Les deseamos un felicísimo día de su santo.

GABRIEL BLANCO.

NEVERAS
TRADE MARK
OSOBLANCO
ELECTRICAS Y DE HIELO
EN MUEBLERIAS Y FERRETERIAS

LA FIESTA PATRONAL EN HONOR DE SAN JOSE DE CALASANZ SE HA CELEBRADO DE MODO BRILLANTE EN LA CAPILLA DE LAS ESCUELAS PIAS HABANERAS

La Venerable Comunidad de Padres Escolapios de la Habana, celebraron en la Capilla de las Escuelas Pías de la calle San Rafael, la fiesta patronal de San José de Calasanz, con arreglo al siguiente programa:

DIA 26.—A las siete de la noche,la Venerable Comunidad Calasancia, bajo la dirección del maestro señor Jaime Ponsada y acompañada por el profesor señor Rafols, cantó solemnemente el Oficio de Completas y la Salve de Lamote de Grimont.

Ofició el Rector de las Escuelas Pías de San Rafael y Superior de la Comunidad, R. P. José Castelar.

DIA 27.—De 6 a 9 a. m., Misas rezadas en las cuales se distribuyó la sagrada comunión a numerosos fieles y alumnos de estas Escuelas Pías.

A las 9 tuvo lugar la Misa solemne, oficiando de Preste, el Párroco de Monserrate Monseñor Alberto Méndez, Deán-Secretario de la Archidiócesis de San Cristóbal de la Habana.

Le asistieron los R. R. P. P. Escolapiios Lusiá y Chapel.

El Padre José Castelar, pronunció un sapientísimo y bellísimo sermón en el cual demostró que San José de Calasanz, al fundar la Escuela Pía, había fundado una escuela de Piedad y Ciencia, y no exclusivamente una religiosa, como erróneamente se creía.

La Escuela para ser perfecta debe educar e instruir. Pero educar es formar el corazón para que cumpla con sus deberes en la vida con respecto a Dios, a la Patria, consigo mismo y con sus semejantes, y eso es lo que enseña la piedad, a obedecer y respetar a Dios, a sus padres y demás superiores, a sacrificarse por sus semejantes,... en una palabra a cumplir con todos sus deberes, individuales, familiares y sociales.

La piedad es el más grandioso precursor de las ciencias, porque si piedad, es deber, sabe que tiene el deber sacratísimo de instruirse en las ciencias humanas.

San José de Calasanz, fundó la escuela popular perfecta.

El hombre en su infancia tiene alas para remontarse a las más altas cumbres angélicas, pero también tiene pasiones que tratan de arrastrarlo por el lodo.

Para que siempre vuele como ángel, no sirve la sola ciencia, pues ya sabemos que hay hombres muy versados en las ciencias humanas, que son muy libertinos.

Hay que acudir a la piedad, que enseña el deber, y ésta sí que da fuerzas al hombre para contrarrestar las pasiones, encaminándolas a nuestra felicidad temporal y eterna.

Véis niños y jóvenes que parecen cadáveres convidándonos a llevarlos al Cementerio. ¿Qué les ha pasado? En su mayoría, no han sido educados en la piedad. Se les ha dejado libremente en poder de sus pasiones, y éstas les condujeron al estado lastimoso en que los véis, ya hastiados de la vida, cuando todo debía de ser para ellos, sonrisas y alegrías.

Estuvo el docto escolapio muy tierno y conmovedor.

Los mismos elementos musicales del día anterior y el baritono señor Fuentes, interpretaron la Misa de Ravanello en honor de San José de Calasanz; al Ofertorio, ««Sacram Venite»» del mismo autor y después de la Misa, Himno a San José de Calasanz de Lambert.

Asistieron al altar como acólitos, alumnos del Seminario y el sacristán de la Parroquia de Monserrate, a éste era debido el bellísimo adorno floral de la Capilla.

Dirigió a estos acólitos, el R. P. Evelio Díaz, Teniente Cura de Monserrate, quien atendió muy finamente a los representantes de la prensa.

Los alumnos y el numeroso concurso de fieles, fueron obsequiados con preciosas estampas.

Después de la función, visitamos las Escuelas Pías de San Rafael, en las cuales se han introducido grandes reformas, creándose tres nuevas aulas.

El Curso Escolar de 1932 a 1933, empezará el 5 de Septiembre y durante el mismo, se celebrarán brillantísimos actos académicos públicos.

Misa a Cristo Pobre

El miércoles 31 a las ocho se dirá misa en la Capilla Pobre. Por este medio se avisa a las socias de la Congregación y a sus devotos en general.

Religioso.

COLEGIO TERESIANO
CALLE 17 ESQ. a 12, VEDADO. TELEFONO F-3166.

I.—Jardines de la infancia: método especial.
II.—Instrucción completa de niñas internas y externas (ocho cursos)
III.—Enseñanza del hogar. Corte y confección, bordado en máquina.
IV.—Academia de Bellas Artes: música, dibujo y pintura, modelado, repujado y labores artísticas.
V.—Clases de comercio: teneduría de libros, mecanografía, taquigrafía e inglés. (Títulos)

ABRIRA SUS PUERTAS EL LUNES 5 DE SEPTIEMBRE.
EL COLEGIO TIENE OMNIBUS. PIDA PROSPECTO.

PURGANTE LE ROY
Vendrá desde hoy en dos tamaños
El frasco entero tan conocido y
además un nuevo 1/2 frasco
E. PAPILLAUD
Farm. 1re cl.
51, rue de Seine
PARIS
FOLLETOS
APARTADO 137
HABANA
PURGANTE LE ROY

M.E.C.D. 2016

Editado por la Compañía DIARIO DE LA MARINA (S. A.) cuyo programa consiste: «en la defensa de los intereses generales y permanentes de la Nación cubana, de los especiales de la Colonia española establecida en la misma y de la unión y armonía entre los diversos elementos que conviven en el país». — Artículo 1o. de los Estatutos

DIARIO DE LA MARINA

FUNDADO EN 1832—DIRIGIDO HASTA 1919 POR DON NICOLAS RIVERO Y MUÑIZ—OFICINAS: HABANA, PRADO 103.—NEW YORK: 516 FIFTH AVE.

TELEFONOS: Dirección.. ..A-4151 — Administrador, Contador, Anuncios, Suscripciones .. Quejas, Talleres y Correo .. M-7911—M-7912—M-7913 — Jefe Redacción A-3205 Clasificados A-3333 Agencia de Marianao.. .. .. FO-7380

PRECIOS DE SUSCRIPCION AL DIARIO DE LA MARINA
Habana y Provincias:
Mes: $1.20. Trimestre: $3.25. Semestre: $6.25. Año: 12.00
Extranjero:
Trimestre: $4.25. Semestre: $8.00. Año: $15.00
Edición Dominical (Para el extranjero solamente)
Semestre: $3.00. Año: 5.00

DEL LEJANO AYER

Hojeando la colección del DIARIO. Por R. A. Catalá

ENTRE los dos períodos de mando en Cuba del general Lersundi (el primero de cinco meses y tres días, o sea desde 31 de mayo hasta 3 de noviembre de 1866; el segundo de un año y catorce días es decir, desde 21 de diciembre de 1867 hasta 4 de enero de 1869) vino a gobernar la isla la borrosa personalidad del teniente general Joaquín del Manzano y Manzano. (4 de noviembre de 1866 a 24 de septiembre de 1867). Acababan de fracasar las reformas a que aspiraba la Junta de Información convocada estérilmente por el Ministerio de Ultramar y como si no fuera bastante ese desengaño para amargar a la opinión liberal de la isla, se ordenó la primera contribución directa sobre la renta que se conoció en Cuba, por la que la riqueza quedó gravada en un diez por ciento. El genio del error inspiraba a la metrópoli en el gobierno de las colonias.

El Ministerio había cambiado. Ya no era tan reaccionario como el que meses antes había mandado a Lersundi; pero tampoco podía ser del todo liberal un gabinete presidido por Gutiérrez de la Concha, bien conocido en Cuba por sus dos períodos de gobierno de mano fuerte. Luchaban en Madrid los reformistas cubanos frente al llamado **comité español** y Concha no creyó prudente aparecer parcial designando a un gobernador que participara de ninguna de esas dos tendencias y escogió a Manzano como una transacción más aparente, que real, pues el hecho de haberle impuesto como secretario o consejero a Hipólito Llorente —uno de sus adictos incondicionales— revelaba que el nuevo gobernador caería del lado de la derecha.

Manzano encontró a cubanos y españoles muy disgustados por el oneroso tributo sobre la renta, que llegaba en momentos de pavorosa crisis financiera. Circulaban hojas clandestinas en que se le advertía al gobierno que todo el pueblo se iría a la manigua si se persistía en cobrar la odiosa contribución, anuncio de lo que al año siguiente había de hacer el hacendado Luis Figueredo que, después de haber dado muerte al cobrador del impuesto, se alzó para el monte, desde su finca **El Mijial**, seguido de doscientos descontentos.

Manzano hizo cuanto pudo por suavizar las asperezas y llegó hasta condonar a numerosos vecinos los atrasos en que habían incurrido y a otros les rebajó el montante fijado por la Intendencia, lo que si lo hizo grato a la sociedad cubana le valió una reprimenda del Ministerio de Ultramar y no consiguió hacer simpático el impuesto ni a los peninsulares ni a los nativos.

El malestar de aquellos días se aumentó por la pobreza de la zafra, al par que por el bajo precio a que se cotizó el azúcar en Londres y Liverpool, que eran entonces los mercados reguladores. Los negocios sufrieron una gran depresión y como natural consecuencia vino la desconfianza. Los bancos se tambalearon. Los cubanos reformistas acaudalados se habían agrupado y dado calor a algunas instituciones bancarias que como el **Banco Industrial**, el del **Comercio** y la **Caja de Ahorros, descuentos y depósitos** llegaron a florecer y disfrutar de gran crédito, mientras que los peninsulares respaldaban al **Banco Español**. Entre aquellos y éste nació pronto una enconada rivalidad, que se hizo agudísima en el año 1867 en que la política empezó a intranquilizar los ánimos. Carlos del Castillo, director de la **Caja de Ahorros,** apasionado izquierdista, denunció por la prensa, ciertas interioridades del **Banco Español,** dando lugar a que los depositantes se llenaran de pánico y acudieron a sacar sus depósitos. El **Banco Español** resistió la acometida con éxito, bien que todos los ricachos de la calle de la Muralla acudieron a reforzarlo con sus caudales, aparte de los que el gobernador le envió del Tesoro oficial. Al denunciante por poco le sale la criada respondona, pues el contagio del pánico hizo que los depositantes de los otros bancos y particularmente los de su **Caja de Ahorros,** se apresuraran también a extraer sus fondos, y si ninguno se rindió al **crack** se debió a la confianza que llevó al público Manzano, al visitar una por una todas las casas de banca y afirmar rotundamente al salir de cada una de ellas que no había nada que temer.

Manzano no llegó a envenenarse con la política. A pesar de la agitación con que veía moverse a unos y a otros para alcanzar los favores del gobierno, no le parecía mal que eso fuera así: "En los pueblos nuevos como éste, escribió al Ministro, no puede considerarse que delinquen los que piden libertades. Es una aspiración legítima. Y el gobierno es el que no debe perder la oportunidad de dárselas".

Fué también generoso y humano con los esclavos. Todo lo que pudo hacer en beneficio de ellos y de los negros libres, no lo regateó. La historia debe consignarlo en su loor.

Con tales ideas se comprende que pusiera en segundo plano la persecución y el espionaje contra los nativos que fué obsesión en otros gobernadores. No se dió cuenta, por eso, de los progresos que hacía en el subsuelo cubano la idea separatista, el propósito revolucionario. No pudo explicarse el verdadero alcance de la gran manifestación de duelo por la muerte del gran cubano Gaspar Betancourt Cisneros (**"El lugareño"**) y la explosión del dolor popular cuando llegaron a Puerto Príncipe los restos mortales de aquel prócer. No supo, no podía sospechar, que mientras él se afanaba en contener el desastre de la banca habanera, en una escondida aldea del Oriente de Cuba, Francisco Vicente Aguilera, Francisco Maceo Osorio y **Perucho** Figueredo, tres patriotas oscuros, se asomaban a la inmortalidad que luego les dió la historia, al juramentarse para hacer a la patria libre; y que el último de ellos, después de haber escrito el himno de guerra que es hoy el himno nacional, deambulaba ansioso por la capital en busca de prosélitos para su causa. En aquellos días del verano de 1867, pudo rebatir a Campbell y a Sherman, el senador y general enviados de Grant, la proposición que traían de que hasta que éste no fuera Presidente se aplazase la revolución; y al regresar a Bayamo llevaba el valioso regalo de Miguel Aldama consistente en un raro sable revólver que al tiempo de descargar sus tajos disparaba seis proyectiles.

Todo eso ignoraba el buen general cuando le sorprendió la muerte, después de una comilona en Puentes Grandes, el 30 de septiembre de 1867.

El Segundo Cabo, conde de Valmaseda, ocupó el mando interinamente hasta el 24 de diciembre en que volvió Lersundi.

MATANCERAS

MARTA ROSA

Linda criatura.

Cumple hoy dos años esta encantadora pouppe, que es el orgullo, es la gloria y la felicidad de los esposos Ernesto Peynó y Rosa Incláu, amigos queridísimos del cronista.

Tendrá Marta Rosa una piñata hoy.

Y en torno a ella han de reunirse la legión de sus amiguitos, para gozar de cuanto en honor de ellos preparan sus padres.

Hija Marta Rosa de uno de los más competentes y de los más aptos empleados de la Compañía Cubana de Electricidad. Un caballero intachable, para el que tiénese en esta sociedad con la más alta estima, un muy grande aprecio.

Felicidades, Marta Rosa.

OTROS SALUDOS

En la fecha de hoy.

El primero para la alta dama Rosa Rescalvo de Tejera, bella y gentil esposa del ilustre Fiscal de esta Audiencia.

Rosa Heydrich de Pérez Jorge, que figura en nuestros círculos sociales en el más elevado rango.

Rosita Díaz Tellaeche, la joven esposa del capitán Joaquín Silverio.

Rosa Gómez de Riera, Rosa Cabarrocas de Sánchez Simpson, Rosa Santana de Tapia, Rosa García de Zabala, Rosa Casalins de Riera y Rosa Bosch viuda de la Torre.

Rosa Cuni de Schweyer, hasta cuya quinta la Monona hago llegar mi felicitación afectuosa.

Rosa Carbó de Rusinyol, culta dama que es esposa del ex director del Instituto y ex presidente del Liceo, Domingo Rusinyol.

Rosita Sardiñas de Zapico, que ha ido a pasar su santo a Manguito, junto a sus padres, el doctor Ramón Sardiñas y Tomasa Velasco.

Las ausentes ahora: Rosita Trelles viuda de Lavastida, dama que figuró en la gran sociedad de Matanzas, en un rango de opulencia, de distinción grandísima.

Rosa América Ulmo de García Cobo, residente en España.

Rosita Montalvo viuda de Coffigny, a quien se recuerda siempre en Matanzas con tanto afecto.

Rosa Roa viuda de Simpson, tan noble y tan buena y tan resignada ante los sufrimientos con que la ha herido el destino.

¿Completa la relación?

No, falta en ella el nombre de una dama que tiene tanto de esta sociedad como del cronista estimación inmensísima: la señora Rosa Ulmo de Laudman, la esposa del administrador de la Fábrica de Jarcia, empresa poderosa que da vida a Matanzas y da pan y hogar a infinitas familias pobres.

La jeuneusse ahora.

Rosa Elena Lecuona y Hernández abre, como todos los años, los saludos, para la pléyade de las rosas de este jardín.

Figura de romántica belleza.

De cautivadora gracia.

Rosita Riera Gómez, Rosa María Michelena, Rosa María Jaén, Rosa Catalina Carbó y Rossy Solomon.

Rosina Sánchez Carnot.

Rosa Pagés, Rosa María Jorge, Rosita Moenck, Rosa Maribona, Rosa Cabarrocas y Rosita Caballero.

Tengan todas un feliz día.

ALTA EXPRESION DE DOLOR

El sepelio de la viuda de Horta.

A las cinco de la tarde tuvo efecto el acto conmovedor y elocuentísimo de dar cristiana sepultura a los restos de la venerable matrona Doña Isolina Burgos, la viuda de Don Pedro Horta Gibert.

De la casa solariega de la Playa, marco que fué a la felicidad y a la inmensísima dicha de esa familia, durante más de veinte años, salió el cortejo, acompañado de toda la sociedad matancera, en sus más salientes representaciones.

La Casa de Torres, encargada de los servicios fúnebres, usó para ese gran entierro la misma severa y magnífica carroza en que hizo su última jornada el esposo de la finada.

Cuatro soberbios troncos enjaezados a la Dumont, tiraban del pesado carro de ébano negro, rica joya de ebanistería, que solo en muy contadas ocasiones presta servicios aquí.

Dos carros atestados de ofrendas florales seguían a la carroza.

Y después los dolientes, en los que figuraban sus hijos Pedro Horta Burgos, Jacinto González Sigarroa y Pedro Horta Castañer y Humberto González Horta.

En el panteón de la familia, fué depositado el monitor, en que ya para siempre duerme el sueño de la eternidad, la que fué una de las mujeres más bellas de esta sociedad, una de sus más encumbradas damas, de los orgullos más legítimos que tuvo la generación de la post-guerra.

Isolina Burgos, como Lola Cruz antaño, como Malvina Cruzat, como Julieta Caballol después, y más luego su propia hija la hoy señora del Superintendente del Ferrocarril de Hershey, Nena Horta de González Sigarroa, fueron astros que irradiaron en los salones yumurinos, con reflejos y destellos que conservara siempre nuestro historial social en sus páginas.

Aunaba la gran matrona a esa belleza del rostro, la belleza del alma, la del espíritu que si hicieron que se la admirara por estas dotes, más admirada fué, por esos últimos dones.

Demostración del aprecio, de la estima y el afecto de que gozaba en esta ciudad de Matanzas, la viuda de Don Pedro Horta, es la relación de ofrendas florales que daré a continuación y que formaron montaña policroma y perfumada, sobre el blanco mármol que para siempre nos separa de aquel tan amado ser. Los jardines Botánico, Rosal y Clavel de Matanzas con los principales de la capital, hicieron llegar hasta la capilla ardiente de Isolina, obras de arte exquisitísimas.

Era del Rosal, esos campos de cultivo de Matilde Dans, la corona de sus nietos, Yuya, Huberto y Pino. Corona magnífica que captó al Rosal elogios muy muchos.

Del Botánico, el acreditado jardín de Amézaga, la de sus hijos Chacho y Blanca. Una monumental corona de rosas pálidas y gladiolos.

Y del Clavel, que tanto se lució en sus trabajos, la de sus otros hijos Jacinto y Nena.

Del Fénix habanero la corona de proporciones inmensas en cuyas cintas leíase esta inscripción: A nuestra querida Isolina, Eddy Machado y Alicia Martínez.

Otra gran corona de los empleados del Ferrocarril de Hershey.

Otra del Capitán Cándido Alfonso y familia, de J. Caraballo Jr. y Herminia Alonso de Chirino.

Un bello ramo de easter illies fué depositado sobre el ataud, era la ofrenda del médico que tanto luchó por salvarla, Luis A. Cuní y su esposa María Luisa Valera.

Otro modesto bouquet de rosas té, veíase junta a esta ofrenda.

Eran las flores del propio jardín de Isolina, las que ella cuidaba y por las que se desvivía.

Sigue la relación con las ofrendas de Carlos Arche y familia, Antonio Botet y señora, Matilde Dans e hija, Juan Ortega, J. Caraballo y señora, Consuelo Alvarez, Luis Amézaga, Blanca Valera de Vallice, Carlos A. Verdura y Mercita Barnet y Luis Font.

Esta última dice muy alto, los cariños de que supo la noble dama.

Era de uno de los proveedores de la casa, de un humilde servidor de la familia.

Con la firma del Rosal, la cruz de rosas blancas en cuyas cintas leíase esta inscripción: A Isolina, Manolo e Ismael.

Muchas otras flores perfumaron los últimos instantes en la tierra de Isolina Burgos de Horta, pero quiero dar una relación, solo unos cuantos nombres que conservo en la memoria, de los que la acompañaron en la última jornada que hizo en la tierra.

Helos aquí:

El doctor Adolfo Lecuona y Madan, Gran Caballero de la Orden de Carlos Manuel de Céspedes y su hijo Domingo Lecuona y Hernández.

El Presidente del Casino Español, Pedro Urquiza Bea y su hijo Chongo.

Los doctores Filomeno Rodríguez, Luis Tapia Dávila, Juan Flor Jorganes y Luis A. Cuní.

El Administrador del Canadá Carlos Albedto Verdura y el del National City Bank Juan Quirós.

El Presidente de la Audiencia doctor Ramón Pagés y Solís y su hijo el Dr. Octavio Pagés Cantón.

El Superintendente de la Munson Line, Carlos Arche.

Los señores Gaspar Hernández, Jacinto Villa, Luis Riestra, Rogelio Geerken y Eusebio N. Díaz.

El Ingeniero Jefe de Obras Públicas del Distrito Oscar Pardiñas.

Los doctores Antonio Botet y Simeón, Carlos Valdés Cartaya, Alberto Schweyer y Hernández y Joaquín de Rojas.

El Capitán Cuartel Maestre Cándido Alfonso.

Los señores Miguel A. Bretos y su hijo Pino, Luis Amézaga y Roldán y su hijo Luis, y Samuel Cabrera, Juan Magarolas, Nemesito Urréchaga, Coquito Quesada, Lilo Duarte, Ignacio Uriarte, Ismael Obias, y Paquito Baquedano, todos de la sociedad Liceo.

El ingeniero José A. Casas y su hijo Pepe.

El capitán Luis Waldemar Schweyer y el teniente Marcos Espinosa.

El jefe de Tráfico del Ferrocarril de Hershey, Manuel Sainz y su hijo el doctor Sainz Barreau.

Los señores Miguel Maribona, Nemesio Urrechaga Agote, José M. Begueristain, Carlos Cossío, Evaristo Cotilla y Octavio Serra.

El magistrado Tomás Loredo.

El secretario de la Junta Provincial Electoral José C. Viciedo y su hijo Octavio.

El señor Eulogio González Sigarroa y su hijo Eulogito.

El doctor Heriberto Haedo, candidato a la Alcaldía Municipal de Matanzas por el Partido Liberal, y su hermano Mario.

El capitán supervisor Juan Arencibia.

Los señores Salvador y Bebe de la Torre, Tomasito Loredo, Rodolfo Begueristain, Segundito Botet y Araña, Amado Obias, Julio Dulzaide Serrate, Pepín López Toca, Javier Peralta y Mariano Rando.

Julio de Juan Puñals, Julio Núñez, Luis Lorenzo, Francisco Castañer, Carlos Manuel Hernández Trelles y Miguel Zabala.

El jefe de la Matanzas Terminal, Ernesto Prieto.

Cuco Meléndez, Marino Díaz, Alberto Milián, Angel Lorenzo, Amador González, Ricardo Silveira, Jose Cubrias, Emilio José Quirós y José Pablo Arburua.

El doctor Everardo Borges.

Los señores Angel de Lluria y Miguel Nadal.

Y más y más nombres que harían interminable esta lista.

Dios que todo lo mitiga, que todo lo puede, ha dado a esos hijos de la mujer nobilísima que hoy llora la sociedad yumurina, el consuelo de verse confortados por un pueblo, por una élite, que ha compartido con ellos esta inmensísima pena que les aflige.

Y eso significa mucho y eso da alientos y da valor para soportar las torturas que roen hoy su alma.

Con ellos somos muchos, muchos a llorar su desgracia...

LA ULTIMA NOTA

Para decir que por la extensión de estas «Matanceras» dejo para mañana la reseña de la fiesta celebrada el sábado en los salones del Casino Español.

Fiesta magnífica.

A cuya descripción me obligo.

Manolo JARQUIN

EL DESCANSO DOMINICAL

Por Gabriel CAMPS

..Y el séptimo descansó. ¿Qué quiere decir descansó? Quiere decir paró: todo quedaba hecho y bien hecho. El domingo no se ha establecido para holgar, por cuanto hay que santificarlo como fiesta. Y es o debe ser, cabalmente, el día más atareado de la semana.

El único trabajo ilícito en domingo, es el servil, porque como decía Luis de Granada, por medios lícitos y honestos pueden los hombres buscar el sustento para sí y para sus familias. El tercer mandamiento lo que quiere decir es que el hombre debe redoblar el trabajo, el que pide el cuerpo y el que demanda la parte espiritual.

Por un lado queremos elevar el obrero a la condición libre, y por el otro degradamos el trabajo, que dicen, a gritos, es fatiga y no deber. Lo del descanso dominical es un tópico común producto de la inocente irreflexión popular.

A lo que hay derecho inalienable e imprescriptible es a que cada uno haga lo que le venga en ganas; pero a su perjuicio, a su perjuicio no al mío. Los miles de suscriptores del DIARIO tienen derecho **diariamente,** por eso se le dió ese nombre con la sal del bautismo, a que se les sirva el periódico, una minoría de obreros intelectuales y otra de obreros manuales; ¡vaya con la distinción! ejercen un acto de tiranía insoportable al obligarme el lunes por la mañana a chuparme el dedo.

Todo obrero de la prensa, desde Pepín hasta el perro de la pelota, tiene derecho a vagabundear lo mismo el martes que el lunes, igual el viernes que el domingo; pero sin sueldo, y el perro, sin pelota.

El descanso no es de hombres libres, sino de siervos, y ya el siervo está redimido.

Yo no pido descanso: soy lector y elegible y tengo discernimiento.

Nadie está capacitado para hacerme descansar. El descanso es un atributo. Yo descanso cuando puedo; si sin poder quiero descansar soy tan tirano como un mandarín de la China en el Siglo XIII.

Además, tú ,lector, pagas para que te sirvan el café caliente y el pan fresco.

Eso de que el bobo de Abela se muera en sábado y venga yo a enterarme de tan luctuoso acontecimiento el martes, es un respingo para atrás de cien años. Es mover a remos un trasatlántico.

En la era de los aviones, del auto, de la sin hilos, quitarle al año astronómico sesenta días con sus noches, para convertir en de diez meses el año periodístico, es una concepción **retaguardista** incompatible con todo lo de que más alardean los que piden el descanso a palos.

Luego, el martes nos vendrán con el cuento de la facultad educadora de la prensa.

Y esa obliteración de la consabida facultad es un paso atrás de siete estadios.

Hace algún tiempo, cuando yo tenía la desgracia de ser **civilizado,** abogué por el descanso dominical en los ingenios, porque además de civilizado sufría empacho de lecturas detonantes. Me persuadieron que mi propósito era un disparate; y como tengo la gran cualidad de la mansedumbre, que hace amables a los mismos animales, desistí de seguir por la vereda tortuosa.

El periodismo, como los ingenios, es y debe ser de chorro continuo. Como el organismo corpóreo, de diástole y sístole.

De modo que descanso dominical, **all right;** pero no a mi costa.

El que quiera picuísmo y papar moscas cuatro veces al mes, que lo pague.

Cambiemos el absurdo, odioso horario de trabajo en la Habana y no habrá necesidad de descansos dominicales, ni sabatinos. Otro día abordaremos tan interesante tema.

La lucha de Rubén Darío con el demonio del alcohol

A los dos días de estar en Madrid recibí yo una cariñosa tarjeta en que me saludaba Rubén Darío, invitándome para las cinco de la tarde en la "Mayorquina", pequeña y suntuosa confitería de la Puerta del Sol.

Cuando acudí a la invitación Rubén me esperaba en la puerta, en compañía del finísimo poeta andaluz Manuel Machado.

Departimos muy cordialmente los tres, sentados a una de las mesas de la aristocrática confitería, en que unas cuantas golosinas corearon el humeante te en que remojamos nuestra plática.

Cuando Rubén era dueño de sí mismo y no era presa del demonio del alcohol, mostrábase como un hombre grave, pero muy agradable, con innegable don de gentes, aunque parco de palabras y no muy ágil en sus actitudes.

Creóse entre él y yo una corriente de franca simpatía, de la que era copartícipe Manolo Machado, en cuyo espíritu y en cuyo Arte mezclábanse la tristeza andaluza y la gracia parisiense.

Como nuestra primera conversación se alargó lo bastante para pensar en la conveniencia de unos aperitivos, hice yo tal invitación que Machado aceptó gustoso y Rubén rehusó con un gesto de cierta solemnidad.

—Es necesario que conozca Ud. bien y pronto la vida de Madrid, —díjome Rubén. —Deber mío es servirle al efecto; y, así, se va Ud. a comer con nosotros a la orilla del Manzanares, cerca de la Capilla de San Antonio glorificada por los frescos de Goya, para que vivamos una de las tantas escenas de la "Verbena de la Paloma".

(*)

Nos instalamos en un restaurant de la Bombilla.

Las parejas de manolas y chulos giraban, al meloso son del organillo, alegrándonos los ojos con su donaire tanto como la música picaresca nos alegraba los oídos, mientras que Rubén, Machado y yo comíamos y charlábamos.

Una botella de vino del Marqués de Riscal era diestramente servida por Rubén, ya a la copa de Machado, ya a la mía, sin humedecer la propia. —Prefiero el agua pura —me replicó Rubén, al manifestarle yo la conveniencia de que nos acompañara a hacer los honores al vino del Marqués.

—Tengo que confesarle a Ud. mi asombro, —le expresé al gran nicaragüense. —Tan vasta es la fama que tiene Ud. en nuestra América en su condición de altísimo Poeta como en su condición de buen bebedor...

—¡Ya ves! —se contentó con decir Rubén, volviendo el rostro compungido hacia Manolo Machado y meneando la cabeza como si se sintiera oprimido por una vil calumnia.

Manolo lo vió, me vió, se encogió de hombros; y apuró de un solo sorbo su copa de buen vino, pensando tal vez en el verso alusivo del Arcipreste.

Rubén, que admiraba mi sobriedad, intentó impresionarme en igual sentido; y durante tres días y tres noches, en que estuvimos juntos repetidas veces, almorzando, comiendo y cenando, se me manifestó siempre resistente a beber vino o licor. ¿Fué una comedia? Seis meses después, su empeño en el mismo sentido pudo llegar a ser una tragedia.

(*)

Después de veranear Rubén en un lugar pintoresco de Asturias llamado las Arenas, en compañía de Ramón Pérez de Ayala y los hermanos González Blanco, apareciósememe una mañana, en mi cuarto del Hotel "Santa Cruz", de la calle de Alcalá, con el aspecto de un hombre afligido y lleno del más sincero arrepentimiento.

—Vengo a rogarte —me dijo— que me acojas a tu lado, que me busques en este hotel una habitación lo más cercana a la tuya, que me asistas continuamente con tu compañía y que no me abandones al continuo asedio de tantos amigos que me pierden. Yo no quiero beber más. Son los amigos quienes tienen la culpa de que yo me embriague. Tú me puedes salvar.

Le ofrecí, de todo corazón, atender hasta en sus menores detalles el buen deseo que me expresaba.

No me cupo duda entonces de los esfuerzos que hacía Rubén por desasirse de las garras del demonio del alcohol. El caso de Edgardo Poe, que era también el de Paul Verlaine, se repetía, de manera angustiosa, en Rubén Darío.

Pudo él demostrarme en esos días la susceptibilidad que le aquejaba. Había guardado cuidadosamente un recorte de periódico, en que un escritorzuelo, ganoso de renombre, arremetía contra él y contra mí.

—Me parece mentira que te falte conciencia de tí mismo, hasta el punto de preocuparte de la opinión de los demás, y lo que es peor, de cualquier insignificante.

—Tienes razón —me dijo; y rompió en pedazos el recorte de periódico, haciendo un gesto de soberbia.

No tardó, sin embargo, en hacerle caso al zumbido de no sé qué otro mosquito literario. El gran espíritu de Rubén tenía, tal vez provocada por el abuso del alcohol, una ausencia completa de energía; y, por lo mismo, adolecía él de una irritabilidad infantil.

Grande era, por eso, en él la admiración por la reciedumbre de Valle Inclán, que se había dejado cortar el brazo, sin permitir que se le anestesiase y fumándose con voluptuosa indiferencia un cigarrillo.

Como Valle Inclán era sobrio, solía llegar a nuestra mesa, cuando comíamos en el restaurant del Hotel Santa Cruz, sin demandar jamás ningún servicio. Le invitábamos a comer con nosotros; y él nos decía haber comido ya. Cuando se retiraba, Rubén me decía: —Puedes estar seguro de que Valle Inclán no ha comido, pero su orgullo no le permite confesarlo. Es un español a la antigua.

Valle Inclán, en efecto, no es solamente un Sumo Pontífice del Arte, sino un hombre fuerte. El ridículo lo ha perseguido obstinadamente, como a Nuestro Señor Don Quijote; y él, como éste, ha hecho del ridículo con que le han perseguido los demás, el pedestal de su fortaleza.

(*)

Sabido es que en España el vino abunda en forma tal y a tan bajo precio, que se ofrece gratuitamente en los restaurantes, a manera del agua, en grandes garrafas colocadas en el centro de las mesas de los comensales. Con frecuencia ,en el almuerzo o en la comida que a solas hacíamos los dos, invitaba yo a Rubén para que tomase vino, en moderadas porciones, sin conseguir el que aceptase él nunca.

—No puedo probar nada con que embriagarme —me decía con cierta convicción dolorosa,—porque no podría resistirme a la tentación.

Así pasó Rubén tres días, en frecuente contacto conmigo, sin probar nada con qué embriagarse.

Observaba yo, con fraternal interés, al par que con emoción lírica, la lucha desesperada de Rubén con el demonio del alcohol.

Se me figuraba, a veces ver a Laoconte pugnando, lleno de desesperación, por desasirse de la serpiente.

A la inversa de un lento suicidio, el esfuerzo de Rubén se me antojaba un trabajo liberador por llegar a ser dueño de sí mismo.

Dentro de la cabeza del gran Poeta ha debido sentirse el aletéo de una lucha entre un águila y un murciélago gigantesco.

El Paraíso artificial se había tornado para él un círculo del Infierno, en que se sentía todo él chupado por las ventosas de un pulpo que lo aprisionaba entre sus múltiples brazos.

Yo no sé por qué el gran Poeta no volcó en su Arte el gran dolor de su vida, ni pintó sus inútiles batallas contra sí mismo, en el afán de imponer lo natural sobre lo artificial.

(*)

Tres días con sus noches duró este esfuerzo de Rubén.

Al cuarto día, almorzando conmigo, cayó en su silla de espaldas, en una actitud aparatosa, entre la alarma de todos los comensales. Recuerdo yo que entre éstos se encontraba el caballero centro-americano Félix Foncea, que me ayudó a levantar a Rubén y atenderle.

Llevado en brazos a su habitación, Rubén tendido en el lecho fué volviendo en sí, con una respiración fatigosa y unos ojos húmedos de expresión suplicante.

—Hermano, —me dijo,— estoy muriéndome...

Llegados los médicos, que llamé por teléfono, se enteraron por mí de lo que ocurría.

—Este señor —opinaron los médicos— no puede ni debe suprimirse el vicio del alcohol bruscamente. Está expuesto a morirse de manera repentina, como todo el que quiere quitarse así el vicio. Por otra parte, si logra quitárselo por una temporada, siempre volverá a él. Hay que suprimirse todo vicio, en un ejercicio de voluntad, de manera gradual. Así, ni hace daño la supresión del vicio, ni se recae en él.

Algunos años después he podido apreciar la exactitud de tal afirmación médica, suprimiendo el vicio del tabaco, gradualmente, sin recordar ya ahora el haber fumado nunca.

Los médicos no recetaron nada para Rubén, sino que indicaron el que se pusiese a su disposición una botella de cognac. Bebió Rubén el cognac, no en copa, sino en vaso; y se sintió completamente bien.

Lo dejé en compañía de un vejete, que le servía a modo de escudero; y salí a la calle, para ciertas atenciones urgentes.

(*)

Cuando volví, Rubén estaba ebrio; y me recibió con un manuscrito que empezó a leerme:

"Hay un tropel de potros sobre la
(pampa inmensa...
"¿Es Pan que se incorpora?.. No:
(es un hombre que piensa".
. . . . . .

Había compuesto para mí el poema que figura como liminar de "Alma América".

Como le llamara yo la atención sobre el estado alcohólico en que se encontraba, díjome, confidencialmente:

—Así he compuesto todos mis poemas, hasta el "Coloquio de los Centauros"...

Después de una pausa, en la que tal vez recorrió hacia atrás toda su vida, me agregó, con un acento de dolor resignado:

—Me embriago desde la edad de los catorce años; y ya ves que tendré que seguir embriagándome siempre...

Pudo él componer el poema de su lucha inútil con el demonio del alcohol; pero prefirió sepultar tal dolor en silencio.

El alcohol no le permitió darse por entero, con la sinceridad sana que él deseaba; y así es cómo, para cuantos le conocimos y tratamos en la intimidad, Rubén Darío fué un Poeta —aunque parezca extraño —superior a su obra.

José SANTOS CHOCANO

DE DIA EN DIA

Como deducción lógica del intercambio de confidencias que están teniendo lugar en estos días, entre los vecinos de esta población y sus barrios aledaños, la Habana, a partir del entrante primero de septiembre, habrá bajado mucho el diapasón de su voz chillona.

Es lástima, desde luego, que el ruído que se reduzca en intensidad sea el de los radios, y no, por ejemplo, el de los claxons de los automóviles, que forman un estruendo bastante más insoportable.

Pero, como hasta ahora a ningún legislador se le ocurrió ponerles impuestos a los claxons, estos aparatos continuarán atronándonos los oídos con la misma intensidad, pues a última hora, como no hay radio legislado en contra, si el dueño de un automóvil no puede sacar la chapa, pero tiene el capricho de ir haciendo sonar el claxon por la calle, con "safarlo" de la máquina ya fué ne resuelto el problema.

La policía seguramente no le dirá nada, porque todo eso de los ruidos innecesarios está muy confuso. Y nuestra benemérita guardia urbana prefiere atenerse a la ley escrita. ¿No se acuerdan de aquel guardia que en Los Pinos, conminó al dueño de un circo ambulante a que amarrara un chivo—caso previsto en las ordenanzas municipales—y no se requirió por tener sueltos también un elefante, unos camellos y una pantera—caso no previsto ni penado todavía por las pragmáticas del Distrito?

También, por la misma razón de no estar amenazados por ningún impuesto, los billeteros y otras especies de derviches aulladores que pululan por nuestra ciudad, podrán seguir haciendo de las suyas.

En cuanto al impuesto a los radios, sucede que los radio-fans, encuentran elevado ese impuesto... ¡ahora!

Entre que la cosa fué del Senado a la Cámara y de la Cámara al Senado, tuvieron unos dos meses para hacerles ver a los legisladores que aunque media Habana tiene radio, son tan pocos los que lo tienen "liberado", que no hay el menor laborantismo en asegugrar que la media Habana que lo tiene, lo debe. Y si se agrega que, además de deberlo, está atrasada en los pagos, tendremos la visión exacta del problema que se les debió plantear a los legisladores, para que no arrugaran demasiado.

Pero ellos dijeron "vamos a ponerle tanto y más cuanto de impuesto a cada ciudadano que tenga un radio, aunque no haya concluído de pagarlo"; y como la gente se quedó tan tranquila, como si se estuviera legislando para la República Oriental del Uruguay, pues ni siquiera los ortodoxos de la Cámara se sintieron con fuerza moral para proponer una rebaja en la tarifa sugerida.

La consecuencia es este impuesto, que indudablemente es elevado, ya que la mayoría de los radios en uso tendrán que pagar $4.50; cantidad que, al precio actual de los huevos, los plátanos, la leche y otros renglones del giro de comestibles, es suficiente para mantener a una familia de lunes a domingo. Y cátate que numerosos "clanes" tendrían que ponerse a dieta de agua durante una semana entera, para poder llevar su parte alícuota a la Zona Fiscal correspondiente.

El caso se ha complicado aún más, por la imprevisión del reglamento, al fijar un plazo perentorio, dentro del mes en curso (mes de agosto, que siempre fué "muerto", aun en las épocas de bienandanza), para abonar el impuesto de referencia. Y como, a mayor abundamiento, esta Ley se diría que fué redactada por Dracón y no por el Senador Ramón Guerra, pues tiene preceptos que exponen a cualquier padre de familia, por pobre y honrado que sea, a pasarse cincuenta días en la cárcel (¿quién tiene hoy cincuenta pesos para pagar una multa?) he aquí el motivo de que la mitad, por lo menos, de esa media Habana, ande averiguando cuál es la fórmula más perentoria para cerrarle oficialmente el pico a la radiola.

Es de hacerse constar que, esas mismas confidencias, nos ponen en autos de que, en general, los que se están apresurando a solicitar la baja como receptores de música aérea, no lo hacen con la mala idea de no pagar el impuesto, sino que recurren a ese truco que sugiere la propia Ley, para conseguirse un plazo prudencial—que el Reglamento no les concede—dentro del cual esperan, porque lo último que se pierde es la esperanza, conseguirse los $4.50; sin esa intranquilidad de estar uno expuesto a que lo encierren en una mazmorra.

TARTARIN DE TARASCON.

M.E.C.D. 2016

...as bruscas alzas experimentadas por los granos, algodón y caucho han reforzado la Bolsa de N. Y.

...TUO AYER EL MERCADO DE AZUCARES CRUDOS DE NUEVA YORK CON MUCHA FIRMEZA

...confirmó una venta a 1.19 C&F, efectuada el viernes y se ...ció ayer una venta a 1.20 C&F. La limitada disponibilidad ...azúcares cubanos obligará a los refinadores a comprar a 1½

...mercado de crudos abrió ayer ...n tono firme, con limitadas ofer... azúcares de Cuba, para em... en la primera quincena de sep... y de Filipinas, para llegar en ...mbre, a la base de 3.20, con ...adores a la base de 3.18 ... el cierre de la Bolsa circula... rumores de haberse efectuado ven... la base de 1.20 costo y flete, aun ... más detalles hasta esos mo...s.

...confirmó una venta efectuada el ... a refinadores, de crudos a 1.19 ... situado a solo un punto por ... del máximo del año.

COTIZACION «SPOT»

...cotización «spot» de Willett and ... del día 26 fué de 3.18

...PRESIONES SOBRE EL MERCADO DE CRUDOS

...mercado azucarero de costo y ... a pesar de la nerviosidad de los ...s, a causa de la esperada li...ción de septiembre, cerró la se... pasada firme. La última com... efectuada fué de 1.19 costo y ... a solo un punto por debajo del ...mo del año.

...r el mercado de costo y flete ... con extraordinaria firmeza, aun... la posición de septiembre siguió ... blanco de la atención general. ... confirmarse la venta efectuada ...0 costo y flete, queda confirma...nestra previsión expresada hace ... de que se había iniciado un nue...movimiento de avance.

...no confirmarse, queda evidencia... extraordinaria firmeza del mer... sostenida eficazmente por la po... y constante resistencia de los ...ores, quienes tendrán que triun...l fin.

...unos refinadores opinan que pue... satisfacer bien sus necesidades ...momento alrededor de los precios ...les. Uno de los principales ser...os estadísticos, además, afirma ...los azúcares contratados en esta ... debieran ser suficientes para ...er a las necesidades del resto ...año actual. Sin embargo, la si...ón real no confirma ni la opinión ... refinadores ni la del citado ser... estadístico.

... existencias de Cuba, disponibles ...alquier precio, no son suficientes ... satisfacer las necesidades de los ...dos Unidos durante los cuatro ...imos meses. Los azúcares contra... en esta época por los refinado...deberán lógicamente pertenecer en ... parte a las actuales existen... de Cuba, lo cual significa, que ... abastecer todas sus necesidades ...rán los refinadores que recurrir a ...antidades segregadas, o sea pagan ...un centavo y medio costo y fle... Pero, teniendo en cuenta las li...das existencias de Filipinas y ...to Rico, menos de 80.000 y ...000, respectivamente, y la impo...dad de que Hawaii suministre más ...os, aún suponiendo lo imposible ... que de los contratos efectua...por los refinadores solo una peque...arte sea de las existencias cubanas, siempre tendrían los refinadores que recurrir a la cantidad segregada antes de fines de año.

No hay duda que llegarán a esto y que acabarán por convencerse que el precio de 1.50 deben estimularlo ellos por las consecuencias naturales del desbordamiento sucesivo de crudos en los Estados Unidos.

El estimado del doctor Miksch, de Viena, muestra una merma en la producción europea, sin Rusia, de unas 596.000 toneladas métricas. Si se acepta su estimado para la producción rusa, que indica un aumento de 400 mil toneladas, la merma de Europa se reduce a unas 186.000 toneladas. Pero los datos rusos no pueden ser fidedignos, pues, como es sabido, son los oficiales, y también es sabido que Rusia tiene todo interés en exagerar sus cifras. Por consiguiente, no consideramos exagerado estimar la merma de Europa en unas 400.000 toneladas. Este otro factor acabarán por tenerlo bien en cuenta muy pronto los refinadores.

MERCADO DE FUTUROS

Firme actuó este mercado, cerrando las entregas de septiembre tres puntos por encima de la semana anterior. Las demás posiciones avanzaron de sin cambio a un punto. Las cotizaciones fueron las siguientes:

	Cierre ant.
Septiembre	1.08
Diciembre	1.14
Enero	1.13
Marzo	1.10.11
Mayo	1.14.15
Julio	1.18.19

	Cierre hoy
Septiembre	1.10.11
Diciembre	1.15.16
Enero	1.12.13
Marzo	1.11.22
Mayo	1.15
Julio	1.19.20

MERCADO DE REFINOS

Sin cambio estuvo este mercado. Las extracciones continúan buenas.

MERCADO DE LONDRES

Los cables recibidos por Lamborn y Cía. anunciaban firme el mercado de la Terminal. Se reportó una venta de 8.000 toneladas de crudos a la base de 8.89 y cuarto libre a bordo, con más compradores a la misma base y ausencia de ofertas. Las cotizaciones de futuros fueron las siguientes:

	Cierre ant.
Agosto	6.5¼
Septiembre	6.5¼
Octubre	6.5¼
Diciembre	6.5¾
Marzo	6.7¾
Mayo	6.9

	Cierre ayer
Agosto	6.5¼
Septiembre	6.5¼
Octubre	6.5¼
Diciembre	6.6
Marzo	6.8¼
Mayo	6.9¾

MOVIMIENTO EN PUERTOS DE CUBA

Según datos compilados por el departamento de Estadística de Lamborn y Cía, el movimiento de azúcares en los puertos de Cuba en la semana terminada en agosto 27 fué como sigue:

	Tons
Arribos	70.670
Exportación	106.898
Existencias	893.582

...ercado de Cambios

...rme el cambio sobre New York. ...stenida la peseta española. ...ejora la libra esterlina.

...e operó en 100,000 pesetas cable a

COTIZACIONES

...York, cable	1.10 P.
...York, vista	5.64 P.
...dres, cable	3.47½
...dres, vista	3.47
...aña, cable	8.06
...aña, vista	8.05
...s, cable	3.91
...s, cable	5.13
...s, vista	5.12
...a, cable	19.13
...a, vista	19.42
...ica, cable	13.90
...ica, vista	13.89
...mania, vista	23.81
...mania, cable	23.82
...g Kong, cable	23.60
...g Kong, vista	23.45
...erdam, cable	40.28
...erdam, vista	40.26
...adá, cable	3 % D
...adá, vista	13 ¼ D
...o argentino	25 ⅝

LA DIRECTIVA DE LA ASC. DE COMERCIANTES HABRA DE REUNIRSE HOY

Según habíamos anunciado, el Presidente de la Asociación de Comerciantes, señor Antonio Antón, debía entrevistarse ayer por la mañana con el Secretario de Hacienda para tratar en forma conclusiva del impuesto de consumo y de su forma de pago. Por la tarde debía reunirse la Directiva de la mencionada Asociación para conocer el resultado de la entrevista. Habiendo sido aplazada ésta para la mañana de hoy, la reunión de la Directiva ha sido pospuesta, para el mismo objeto, para esta tarde a las 4.

HIELO
de la
CUBANA
Cristina y Concha

De interés para los vaqueros, lecheros y vendedores de hielo. En plataforma a $4.00 la tonelada y a 80 centavos el bloque de 400 libras.

N. GELATS & Co.
Habana — BANQUEROS — Aguiar 106-108

Vendemos cheques de Viajeros Pagaderos en todas partes del mundo y Cartas de Crédito Circulares en las mejores condiciones.
"SECCION DE CAJA DE AHORROS"

Recibimos Depósitos en esta Sección Pagando el 3 por 100 Anual. Todas estas operaciones pueden efectuarse también por correo.

COTIZACIONES

Agosto 29

LA PESETA	EL FRANCO
española se cotizó hoy al CIERRE del mercado a razón de	francés se cotizó hoy al CIERRE del mercado a razón de
12 PESETAS	25 FRANCOS
42.23 Por DOLLAR	51 Por DOLLAR

Bolsa de la Habana

AGOSTO 29 DE 1933

BONOS Y OBLIGACIONES

	Comp.	Vend.
Cuba 1904 Speyer	93	98
Cuba 1905 Deuda Int	39½	45
Cuba 1909 4½	80	81
Cuba 1914 Morgan	90	100
Cuba 1923 5¼ Morgan	81	86
Cuba 1945 (5½) Obras Públicas	46¾	47½
Obligaciones oro Tesoro		
R. Cuba 5½ 1935	32½	37
Cuba 5½ 1940 (Azúcar)	63	—
Bonos seriados República de Cuba — Morgan 5½ por 100 1927:		
F. Vence 1 julio 1933	86	—
G. Vence 1 julio 1934	—	—
H. Vence 1 julio 1935	—	—
I. Vence 1 julio 1936	—	—
J. Vence 1 julio 1937	—	—
Certificados serie 5½ % Obras Públicas:		
Vence diciembre 31 de 1932	86½	—
Vence junio 30 de 1933	75	—
Ayuntamiento de la Habana 1a hip	91½	93½
Ayuntamiento de la Habana 2a hip	91	93
Bonos del Centro Asturiano	26	—
Oriente Cubano	—	—
Territorial serie B	—	—
Cervecera	31	34
Cervecera (Obligaciones no hip.)	15	—
Ciego de Avila	—	—
Curtidora	—	—
Gas	85	91
Havana Electric (Consolidados)	21	29
Havana Electric (Obligaciones no hip.)	6¼	7
Iron Beer (Obligaciones no hip.)	—	—
Jarcia Matanzas	76	—
Edificio La Metropolitana S. A.	20	—
Ladrillos	—	—
Matadero	—	—
Nueva Fábrica de Hielo	76	—
Papelera serie A	35	—
Papelera serie B	53	71
Teléfono	56	—
Unidos	10½	—

ACCIONES

	Comp.	Vend.
Agrícola Oriente Cubano $6.0000.000	—	—
Banco Agrícola	—	—
Banco Territorial	—	—
Banco Territorial; beneficiarias	—	—
Banco de Préstamos sobre Joyería	—	—
Cervecera	15	60
F. Consolidados de Cuba; preferidas	5	—
Cuba Cane prefs	—	—
Cuba Cane com	—	—
Kokofat prefs	—	—
Kokofat comunes	—	—
Cuba R. R.	12	—
Curtidora	—	—
Fibras y Jarcia	—	—
Havana Electric Utilities Co. prefs 6 por 100	18	20
Havana Electric Utilities Co. prefs 5 por 100	12½	13½
H. Electric Railway Co. preferidas	3⅛	7
H. Electric Railway Co.		
H. Electric Railway Co. comunes	½	1½
Jarcia preferidas	16	—
Jarcia prefs ex dividendo en acciones	15	—
Jarcia comunes	2½	—
Licorera de Cuba	6	8
Lonja prefs	—	—
Lonja comunes	—	—
Matadero	—	—
Seguros La Mercantil	—	—
Metropolitan Auto	100	—
Naviera prefs	9	—
Naviera comunes	2	—
Nueva Fábrica de Hielo	65	—
Nueva Fábrica de Hielo beneficiarias	13	21
Perfumería prefs	—	—
Perfumería com	—	—
Pesca prefs	—	—
Pesca comunes	—	—
Teléfono prefs	37	—
Teléfono com	15	—
Unidos	2⅛	2½
Union Oil	6½	8¾

Mercado de Granos

TRIGO	
Mayo	63½
Septiembre	54¾
Diciembre	58¾
MAIZ	
Mayo	39⅛
Septiembre	32¼
Diciembre	35⅛
AVENA	
Mayo	22⅝
Diciembre	19⅞
CENTENO	
Septiembre	33⅞

FUME Vd. GENER SI QUIERE FUMAR BUENO

IMPUESTOS DE CONSUMO SOBRE EXISTENCIAS

Corporaciones y casas de comercio se adhieren a la instancia de su exención

Con motivo de la exposición recientemente elevada al Secretario de Hacienda por la Asociación Nacional de Detallistas de Tejidos, Sedería y Joyería, en relación con la Ley de Consumo de agosto 9, pidiendo la total exención tributaria sobre las mercancías en existencia, como se ha hecho con los comerciantes de calzado, en la Secretaría de dicha entidad se han recibido numerosas cartas de felicitación de importantes casas de la capital, a quienes afecta grandemente el problema, así como también en diversas corporaciones económicas del interior, las cuales se manifiestan absolutamente identificadas con la petición.

GRAN BRETAÑA VA EN CONTRA DEL "DUMPING"

No se permitirá la entrada de cualquier producto con precio inferior al mundial

Informan de Ottawa, Canadá, que la Conferencia Económica Imperial, que ha terminado hace poco sus sesiones, ha adoptado un acuerdo opuesto al «dumping», que prohibe la entrada de cualquier producto, no importa cuál sea su origen, si su precio no está al nivel del precio del artículo en el resto del mundo. Con ello la Gran Bretaña ha establecido un precedente que el mundo capitalista viene persiguiendo desde hace tres años, cuando se batalló contra los artículos controlados por los gobiernos federales, como en el caso de los de Rusia.

Los expertos han estimado que, como consecuencia de la reunión de Ottawa, los Estados Unidos están condenados a perder negocios de exportación calculados entre $75.000.000 y $200.000.000 anuales.

Mercado Ganadero

LOS PRECIOS EN PIE

Precios pagados por compradores en los mercados de origen:

El vacuno

En Oriente, de dos y medio a tres centavos con el cinco por ciento de descuento.

En Camagüey, de dos y medio a tres centavos con el diez por ciento de descuento en la finca; y sin descuento en la ciudad.

En Las Villas, de dos y medio a tres centavos con el diez por ciento de descuento.

En Pinar del Río, de dos y medio a tres y medio centavos; pero pesado y entregado en los mataderos de esta capital.

El lanar

El lanar, de tres y medio a cinco centavos.

De cerda

Del país, de siete a siete y medio centavos.

MATADERO DE LUYANO

En el Matadero de Luyanó se sacrificaron las siguientes reses:

De vacuno	84
De cerda	46
De lanar	17

Los precios que rigieron en el Matadero de Luyanó, fueron:

Vacuno	de 12 a 13 cts. kilo
Cerda	de 21 a 32 » »
Lanar	de 20 a 30 » »

MATADERO INDUSTRIAL

En el Matadero Industrial se sacrificaron las siguientes reses:

De vacuno	147
De cerda	70
De lanar	28

Rigieron los siguientes precios en el Matadero Industrial:

Vacuno	de 12 a 13 cts. kilo
Cerda	de 21 a 32 » »
Lanar	de 20 a 30 » »

Bonos de Cuba

Agosto 29.

En la Bolsa de Valores de Nueva York cerraron hoy los bonos de Cuba a los tipos que se consignan a continuación: cuyos precios se entienden más los intereses devengados hasta la fecha:

REPUBLICA DE CUBA	Comp.	Vend
R. de Cuba, Speyer, 5 por 100 1904	91	92
R. de Cuba. Morgan. 5 por 100 1914	90	—
R. de Cuba. Speyer. 4½ por 100, 1925	—	90
R. de Cuba. 5½ O. P. 1945	45¼	45⅞
R. de Cuba, 5½, Morgan	80⅝	81⅛

BONOS AZUCAREROS	Comp.	Vend
Cuban A. Sugar	—	45
Eastern A. Sugar	12	33
Manati Sugar 7 por 100	7	14⅞

BONOS FERROVIARIOS	Comp.	Vend
Cuban Ry 7 por 100	38	41
Cuban Ry 7½ por 100	40⅝	50

INTER TELPH.—H. E. RAILWAY	Comp.	Vend
Int. Tel. Ry 4½ por 100	52¾	53
H. E. Ry 5 por 100	21½	30
H. H. Ry 5½ por 100	8	10

PROMEDIO DE PRODUCCION DE PETROLEO CALIFORNIANO

NUEVA YORK, agosto 29 Luis Mendoza y Cía.

La producción de petróleo crudo de California, durante la semana terminada el 27 de agosto, mantuvo un promedio diario de 469.000 barriles; merma de 3.800 respecto a la semana anterior.

DUPONT CELLOPHANE
EL CRISTAL hecho papel....
OBRAPIA 31. A-2900.

Bolsa de New York

COTIZACIONES DEL CIERRE DEL DIA 29 DE AGOSTO

(RECIBIDAS POR EL HILO DIRECTO DE LUIS MENDOZA Y COMP.)

ACTIVOS	
Achison	55
Auburn Auto	67¼
American Can	58⅛
New York Central	26¾
General Electric	21⅞
General Motors	16⅛
U. S. Steel	48⅛
Dupont	40⅜
Eastman Kodak	58
American Tel and Tel	116⅜
New Jersey	35⅛
International Tel	12⅝
FERROCARRILES	
Atlantic Coast	36¼
Baltimore Ohio	16
Cons. Cuba prefs	6½
Chesapeake and Ohio	27
Canadian Pacific	16⅝
Cuba Company	2½
Delaware Hudson	81¼
Delaware Lackawanna	32¾
Erie	10
St Louis San Francisco	4¼
Great Northern	18½
Illinois Central	18⅞
Louisville Nashville	28½
Missouri Pacific	8½
Norfolk	109⅞
Northern Pacific	21⅛
Pennsylvania	18⅜
Chic. Rock Island	11½
St Louis South	—
St Paul prefs	4½
Southern Pacific	23⅞
Southern Railway	14
Union Pacific	79
Western Pacific	4
PETROLEOS	
Atlantic Ref	18¾
Continental Oil	8½
Consolidated Oil	8⅝
Houston Oil	23½
Ohio Oil	10⅛
Pure Oil	6¼
Royal Dutch	21⅞
Standard Oil Calif	28¾
Socony Vacuun	11⅝
Sun Oil	—
Shell Union	7
Texas Company	16½
Union Oil	14⅜
ACEROS	
Byers A. M.	17¾
Bethlehem Steel	22
Colorado Fuel	11
Gulf Steel	10¾
Ludlum Steel	8¾
Republic Iron Steel	10
Transne Williams	6⅛
Vanadium	18¾
Crucible Steel	19¾
MOTORES	
Graham Paige	2⅝
Hudson	8
Chrysler	16
Nash	16½
Packard	3⅞
Studebaker	8
White	14½
AGRICULTURA	
Case T. Machine	60¾
Harvester	31⅝
EQUIPOS OFICINA	
Inter. B. Machine	106¾
National Cash	14⅛
General Signal Ry	21
UTILITIES	
American For Pow	14⅜
Commonwoelaht and South	5
Consolidated Gas	62¼
North American	39¾
Western Union	42¼
Public Service	52½
National Power Light	18⅞
Electric Power Light	15⅜
United Corporation	12¾
American Woter Works	30¼
Standard Gas	24⅝
American Power Light	15⅞
Electric Bond	46
QUIMICOS	
Allied Chemical	84
Air Reduction	60½
Columbian Carbon	34⅜
Lambert	43⅜
Texas Gulf	23¾
Freeport Texas	25¼
Drug Inc	47½
Commercial Solvents	10⅛
Union Carbide	27¼
ACCESORIOS	
Briggs	8½
Timken Roller	18¾
Electric Auto Lit	20⅜
Goodyear	23
U. S. Rubber	8⅝
Murray Corporation	6⅛
Stewart Warner	7
Goodrich	10¼
EQUIPOS	
Pullman Company	25¾
Baldwin	10⅞
American Car Fou	14¼
American Locomotive	14½
General Amer. Tank	18¾
TRACCION	
Brooklyn Man Tran	26½
Interborough R. T.	5⅛
INDUSTRIALES	
Allis Chalmers	13½
Continental Can	33¾
West Electric	40¼
Mc Keesport	50½
Inter. Combustion	1½
Worthing. Pump	20¼
FABRICACION	
General Asphalt	10⅞
Int. Cement	16⅛
Johns Manville	29⅞
Otis Elevator	19
METALES	
American Smelting	22¾
Anaconda	13¼
Kennecot	16⅛
International Nickel	10⅝
Cerro de Pasco	14⅜
Nevada	8
Homestake	—
Alaska Juneau	11¾
Patino Mines	7⅝
TABACOS	
Tobacco A	79¾
Tobacco B	80⅛
Liggett Myers	59⅞
Lorillard	16⅜
Reynolds	37¼
Cons. Cigar	10½
ALMACENES	
Bes tand Company	16½
May Dept	19
Macy (H. R.)	47
Gimbel Bros	3¾
ALIMENTOS	
Coca Cola	101¼
Borden Company	32
National Biscuit	43
Corn Prod	47⅛
Hershey com	69
General Foods	31⅛
Loose Wiles	29½
Standard Brands	17⅛
National Dairy Prod	24¼
United Fruit	23⅜
Purity Bakeries	12½
William Wrigley	39
VENTAS POR CORREO	
Montgomery	13¼
Sears Roebuck	24¾
TIENDAS DE CADENAS	
Kresge S. S.	13⅞
Kroger Grocery	16¾
J. C. Penney	23½
Schulte	2¾
Safeway Stores	53⅜
Woolworth	39⅝
MISCELANEA	
Cannon Mills	21
Congoleum	11
Gold Dust	19¾
International Shoe	—
Kelvinator	5¾
Proctor Gamble	33⅛
Simmons Company	11⅛
Radio Corporation	10
National Surety	18½
American Ice	10¾
American Woolen	7¼
Coty Inc	4⅞
Gillette	20
PELICULAS	
Fox Film	5⅝
Warner Bros	3¾
Paromount	7½
Loews Inc	34⅝
AZUCARES	
American Sugar	32½
American Sugar prefs	—
Puerto Rico	16⅞
Cuban American Sugar	3
Cuban American Sugar prefs	—
AEROPLANOS	
Bendix Aviation	11⅛
Curtiss	2⅛
United Aircraft	19
Aviation Corp	4¾
TRUST	
Adams Express	7
American Inter	9⅞
Chesapeake	13⅛
Texas Pacific	6⅛
Alleghany	2⅞

EL PROYECTO HIDRAULICO MAS GRANDE DEL MUNDO VA A SER INAUGURADO PRONTO EN RUSIA

En esta magna obra ha invertido la Unión de las Repúblicas Soviets la cantidad de cuatrocientos veinte millones de pesos. La represa puede regar setenta mil millas cuadradas

En estos días Rusia celebrará la terminación del proyecto hidraúlico más potente del mundo, al inaugurar el dique del Río Dnieper y la enorme planta, que transformará en fuerza eléctrica la caída de las aguas. En opinión del gobierno Soviet, dicho proyecto representa el triunfo más sobresaliente de su programa hasta la fecha.

La represa, que ha costado 110 millones de pesos, más los demás proyectos, incluso la construcción de una gran ciudad socialista, alcanzan un costo total que se aproxima a 420 millones de pesos. Cincuenta mil hombres se ha llegado a emplear en esos trabajos en algunos épocas. El proyecto se inició en 1927. Serán suministradas luz y fuerza a una extensión de territorio de 70.000 millas cuadradas, con 16.000.000 de habitantes. Esa planta será, a la vez el centro de la manufactura rusa de acero, la más potente del mundo.

La represa contiene, ademas, aguas suficientes para regar millares de acres. La planta está dotada de nueve turbinas hidraúlicas, con una capacidad generadora de 750.000 caballos de fuerza, contra los 430.000 caballos que desarrolla el Niágara y los 612 mil de Muscle Shoals. El gran centro hidráulico ruso comprende muchos otros proyectos, además de los señalados, cómo la manufactura de coke, planta química, etc. El ingeniero consultor del proyecto ha sido un americano el coronel Hugh L. Cooper, y el jefe de construcciones un ingeniero ruso, A. W. Winters.

DE ALZA EL MERCADO DE VALORES DE BERLIN

BERLIN, agosto 29.—Luis Mendoza y Cía.

La Bolsa de Berlín abrió hoy con alza, registrando una de las sesiones más fuertes que se recuerdan desde que empezó la depresión. Las principales emisiones subieron 10 puntos.

SEGUIRA EL ALZA DE LOS VALORES Y PRODUCTOS

WASHINGTON, agosto 29. —Luis Mendoza y Cía.

El ex secretario de Hacienda Mellón dice que, en su opinión, las alzas de los mercados de valores y productos han de sostenerse.

Dow Jones.

BAJAN LAS OPERACIONES SIDERURGICAS EN EE. UU.

NUEVA YORK, agosto 29 Luis Mendoza y Cía.

La Revista «Steel» dice que las operaciones siderúrgicas han descendido en un 1 por ciento. Nota también un gran movimiento de compras de hierro bruto.

COTIZACION DE LA PESETA ESPAÑOLA

Las transferencias telegráficas sobre Madrid se efectuaron en los bancos a los siguientes precios:

Abre	8.05
Mediodía	8.05
Cierre	8.05

SUSCRIBASE AL Diario de la Marina

LOS SERVICIOS PUBLICOS Y LAS ACCIONES DE COBRE HAN EXPERIMENTADO BUEN AVANCE

La mejoría experimentada en el mercado de los valores se ha fundado principalmente en las esperanzas de futura mejora mercantil y en la estabilidad de productos básicos

Por THOMSON & MCKINNON

NEW YORK, agosto 29.—Luis Mendoza y Compañía.—Nada ocurrió del sábado a esta parte que perturbara la creciente oleada de optimismo reflejada por la persistente alza del precio de los valores. Hoy se abrieron paso hacia adelante dos nuevos grupos: el de los servicios públicos y de las acciones del cobre. Los demás sectores de la lista parecían dedicarse a consolidar los avances de la semana pasada, creando más o menos irregularidades. Pero, hablando en términos generales, el mercado estuvo fuerte estableciendo nuevos máximos numerosas emisiones de primer orden. Las influencias más inmediatas que estimularon la demanda de valores hoy advertida fueron las bruscas alzas de los granos, el algodón y el cauchú. En espera de demostración palpable de la reavivación del comercio y la industria nada puede haber más tranquilizador para el mercado que la estabilidad del precio de los productos básicos. Es obvio que el avance del mercado se ha fundado principalmente en sus esperanzas de futura mejoría mercantil. Al mismo tiempo, no poco del restablecimiento de los precios se ha debido al natural rebote que acompaña siempre al renacimiento de la confianza pública. Nos damos cuenta ya de cuán injustos eran los precios de los valores hace sesenta días. Creemos que la tendencia de los precios sigue siendo de alza, pero ello no significa que haya de hacerse caso omiso de la posibilidad de que ocurran buenas reacciones.

MERCADO DE TABACO

Se concertaron ayer en el mercado local, importantes operaciones a base de vegas finas de la nueva cosecha de Vuelta Abajo. Otras compras en los campos. Compras en las zonas productivas

Pocos y pequeños lotes pasaron ayer a terceras manos en el mercado local. Pero se concertaron durante el día algunas operaciones importantes, en las que entran mayores cantidades. Todas de tripas para fábrica, de la nueva cosecha de Vuelta Abajo. Son manufactureros de «habano puro», en el Norte establecidos, quienes moverán esas cantidades estos días. No verifican esas compras, ni las que han hecho en las zonas productoras, obligados por necesidades inmediatas, sino inducidos por la previsión ante la realidad de una cosecha muy corta, e nlas zonas de llano, y convencidos de que la próxima producción será más pequeña aún, habida cuenta de las dificultades económicas con que tropiezan los vegueros y de la decisión de sembrar muy poco este año por parte de aquellos elementos que todavía cuentan con algunos recursos para hacer cosecha. Es la misma decisión que, por iguales circunstancias y otras razones, han tomado los vegueros de Remedios, muchos de los cuales no sembrarán una mata si de aquí al momento oportuno la acción de compras de la Argentina y los Estados Unidos del Norte, no indiquen que las cosas han cambiado o aconsejen hacer cosecha, o media cosecha y solamente en aquellas zonas cuyos tabacos son los preferidos por los compradores.

Entre esos fabricantes a que nos referimos, acaso tengamos que contar a uno o dos de esta plaza. Pero como la oportunidad de apuntar sus nombres no ha llegado, ya que los registros no se han verificado, nos concretaremos hoy a dar cuenta de las operaciones ultimadas ayer.

Noventa y tres tercios de colas, de la nueva cosecha de la finca La Primavera, registró Martín Dosal en los almacenes de J. B. Díaz y Co.

Constantino Junco y Compañía entregaron a Perfecto García and Brothers, treinta y seis tercios de rezagos de la nueva cosecha de Partido.

De esta misma procedencia e igual tiempo, vendieron otro lote Sabucedo y Compañía a Gabino Roche.

Veintiún tercios, de mayor cantidad vendida, de broncos nuevos de Vuelta Abajo, entregaron H. Duys y Co., a Menéndez García y Co.

LA RAMA QUE ENTRO

Durante el día entraron en la plaza, las partidas de tercios y pacas— casi todos de la nueva cosecha, que relacionamos a continuación:

De Guayos: para Ramón Ruisánchez y Compañía: 80.

De Placetas: para José Cortés y Hermanos: 100.

De San Luis de Pinar del Río: para la Cuban Land and Leaf Tobacco: cuarenta y tres.

De Camajuaní: para Constantino González y Compañía: 2.

De Cumanayagua: para Rogelio Miró: 2.

De Placetas: para el Sindicato Tabacalero de Cabaiguán: 270.

De San Juan y Martínez: para la Cuban Land and Leaff Tobacco: 459.

De Pilotos: para José C. Puente y Compañía: 50.

De Consolación del Sur: para J. B. Díaz y Compañía: 59.

De Placetas: para Hijos de Diego Montero: 154.

De Guane: para Domingo Méndez y Compañía: 20.

De San Luis de Pinar del Río: para H. Duys y Compañía: 36.

De Mataguá: para Constantino González y Compañía: 193.

De Placetas: para Iglesias, García y Compañía: 194.

COMPRAS EN LOS CAMPOS

Toraño y Compañía compraron en tercios, en la zona de Ovas, la vega de Domingo Guerra y en Barcascas la de El Moro.

También en Ovas compraron la vega de José Almirall, los señores Baldomero Fernández y Co. quienes ya marcaron los ciento ochenta y tres tercios que entraron en esta operación y los han de recibir de un día a otro en esta capital.

Sabemos que dos vegas más, de otras zonas afamadas de Vuelta Abajo, han de ser adquiridas esta semana. Se destinarán a fabricantes del Norte.

En las zonas de la provincia de Santa Clara, siguen cargando vegas en matules los mercaderes de José Cortés y Hermanos, de Jacinto Callejo, de Lobeto y Compañía, de Sobrinos de Antero González, de Manuel Gutiérrez S. en C, y de otras firmas.

Todas están escogiendo en Placetas, Guayos, Mataguá, Caicaje, etc. y meterán también en sus talleres esos tabacos que ahora compran o cargan.

También sigue escogiendo en Taguasco el señor Juan Sosa, quien ya ha mandado más de cuatrocientos tercios a los almacenes de Menéndez y Compañía, de esta capital.

DE LOS IMPUESTOS SOBRE EL CONSUMO Y DE LA PLATA, TRATA LA CAMARA DE COMERCIO CUBANA

En la mañana de hoy se entrevistará con el Subsecretario de Hacienda, el Secretario de la expresada colectividad, Dr. González del Valle, para tratar de los dos problemas

En relación con las correspondientes peticiones hechas por la Cámara de Comercio Cubana, el secretario de dicha corporación, doctor Francisco González del Valle, se entrevistará con el subsecretario de Hacienda en la mañana de hoy, para conocer si se ha dispuesto que el impuesto de consumo no se cobren sino a medida que vayan vendiéndose las existencias de agosto 20, si se ha dictado alguna circular determinando el tanto por ciento de plata que deben admitir en pago de contribuciones, derechos e impuestos de todas clases las oficinas recaudadoras del Estado, Provincia, Distrito Central y Municipio y si se ha redactado una nueva circular modificando las circulares 8 y 9 sobre Inmigración.

N. de R.—A pesar de las Consultas del doctor González del Valle, respecto a los asuntos mencionados, recordamos: 1. Que, por gestiones del Presidente de la Asociación de Comerciantes, señor Antonio Antón, la Secretaría de Hacienda ha dispuesto que el Distrito Central y los Municipios admitan la totalidad de los pagos en plata, menos por el impuesto de transporte, por el cual se admitirá solo el 20 por ciento en plata, y las Aduanas y las Zonas Fiscales admitan el 33 por ciento en plata para importes superiores a 10 pesos y la totalidad para importes menores. En cuanto al pago del impuesto de consumo a medida que se vayan vendiendo las existencia de agosto 20, el secretario aseguró al presidente de la Asociación de Comerciantes, según informamos hace días, que dispondría el pago en ese sentido. En la entrevista celebrada ayer por la tarde, por el señor Antón con el Secretario de Hacienda, se trató de ese asunto para definirlo concretamente. Respecto, finalmente, a las modificaciones a las circulares 8 y 9 sobre Inmigración, recordamos que entre los navieros afectados por dichas circulares y el Comisionado de Inmigración y el Secretario de Hacienda, se llegó recientemente a un acuerdo, por el cual Inmigración estudiaría el problema y redactaría una circular, dentro de un plazo de 30 días, aún no vencido, que comunicaría a los navieros para conocer su opinión.

LA BOLSA DE LA HABANA SE HA MANTENIDO CON UN TONO MUY IRREGULAR, AYER

El mercado local de valores estuvo ayer irregular. Las emisiones de la República estuvieron algo más pesadas. Se operó en la cotización del Bolsín en $5.000 de Bonos Morgan seriados, 1933 a 86 y en la cotización oficial en $5.000 de Bonos de Obras Públicas 1945 a 47 y medio.

Experimentaron ligero avance las láminas del Ayuntamiento y las aciones perferidas y preferentes de la Havana Electric Utilities, que se cotizaron, respectivamente, de 18 a 20 y de 12 y medio a 13 y medio. También mejoraron las preferidas de la Cuban Telephone, que cerraron a 37 compradores. Experimentaron alguna baja varias emisiones de la lista. El resto de las emisiones quietas.

LAS BOLSAS DE LA SEDA DE KOBE Y YOKOHAMA HAN CERRADO SUS PUERTAS AYER

Los señores Luis Mendoza y Cía., recibieron ayer el siguiente cable de Yokohama:

«Las Bolsas de la seda de Kobe y Yokohama, Japón, tuvieron que cerrar esta mañana instantes después de la apertura, a causa de la enorme afluencia de compradores sin vendedores, que hizo temer la existencia de un «corner» técnico.

BANCO PASTOR
CASA FUNDADA EN 1776

Capital suscrito	Ptas.	17.000,000.00
« desembolsado	«	11.000,000.00
Fondo de reserva	«	6.000,000.00
« « para fluctuación de Valores	«	6.497,028.33

Casa Central: LA CORUÑA.
SUCURSALES:
Vigo, Lugo, Orense, Vivero, El Ferrol, Pontevedra, Caldas de Reyes, Marín, Sarriá, Monforte, La Estrada, Tuy, Mellid, Mugía, Carballo, Mondoñedo, Puentedeume, Villalba, Ribadeo, Carballino, Santa Marta de Ortigueira, Padrón, Puebla del Caramiñal, Ribadavia, Noya, Barco de Valdeorras, Verín, Rúa-Petín, Vimianzo, Puenteareas, Chantada, Cedeira, Ordeira, Ordenes y Fonsagrada.

CUENTAS CORRIENTES CON LIBRETAS
Abonando los siguientes intereses:

A la vista	2½ %	anual.
A tres meses	3 %	«
A seis meses	3½ %	«
A un año	4 %	«

CAJA DE AHORROS
Abonando intereses al 3½ % anual.
CUENTAS CORRIENTES EN MONEDAS EXTRANJERAS
intereses a convenir.
VENTAS DE GIROS SOBRE TODO EL MUNDO
especialmente América.

M.E.C.D. 2016

Prado arriba, Prado abajo......

El ciclón de la Florida

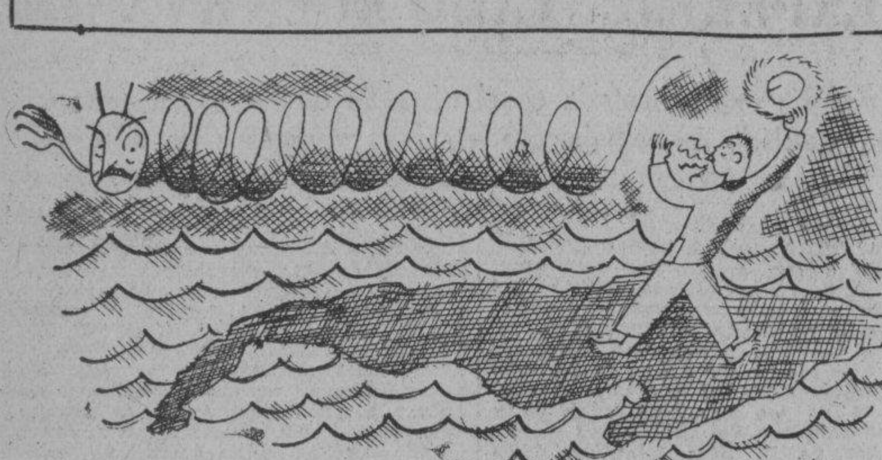

Hace ya mucho tiempo que, por estos trópicos, las gentes viven curadas de espanto.

Podréis comprobarlo directamente usando el medio que mejor os venga en ganas.

Supongamos que ahora mismo os sentís animado del propósito de convenceros.

Ahí va mi consejo:

Id por esas calles de Dios menos concurridas desde que los ciudadanos se han convencido que, corriendo detrás de la peseta, sólo atrapan sombras.

Id y decidle al primero que os topéis en la esquina, libre de preocupaciones y mirando a los celajes:

—¡Esto se lo traga el mar!

Continuará, impasible, contando las estrellas.

Pero insistid entonces:

—¿No ha oído usted?

—¿Qué cosa?

—Esto se lo traga el mar.

Responderá lento, economizando las palabras por temor al impuesto.

—Bueno, ¿qué le hemos de hacer?

Y luego, encogiéndose de hombros con estoica indiferencia:

—Por mí, que empiece mañana mismo.

—¡Hombre! Siempre es lamentable una catástrofe. ¡Perecer ahogados!

—Muy lamentable para los peces.

—¿Para los peces?

—¡Claro! ¿No es triste cosa para ellos que creyendo encontrar masa tengan que apechugar con nuestros huesos solamente? Esperar tanto tiempo el banquete y encontrar al cabo «buche y pluma»...

....

....

Si el señor Piccard pensó que iba a impresionar a los cubanos trayéndoles de la estratosfera algún rayo cósmico, se equivocó de medio a medio. A nosotros no nos asustan los rayos aunque procedan de la estratosfera.

¡Ya nos han caído rayos antes de que el señor Piccard se encaramase tan alto en su bola de acero!

Este mismo recado se lo pasamos respetuosamente a los físicos que están sembrando la alarma en Cuba, porque un ciclón se está formando en la Florida con intenciones poco respetuosas para los floridanos y nada consoladoras para los criollos de esta insula Barataria.

Si al fin el huracán sale de la Florida para Cuba, le advertimos, antes de iniciar la marcha, que por aquí hay poca cosa que tumbar, pues comenzando por el azúcar y terminando por el tabaco, todo está en el suelo.

Pero en el supuesto de que insista en venir, que llegue y arrase, pues en el caso que reduzca sus efectos a soplarnos unos cuantos vientos fuertes, se expondrá a que los cubanos, que no comen susto, le dediquen la más sonora de sus trompetillas.

X. X.

EL MOTIVO DE LA VISITA DE NORMAN A LOS ESTADOS UNIDOS CONTINUA AUN EN EL MISTERIO

Se sabe que, antes de salir para Inglaterra, el famoso finaciero se entrevistará con el Secretario del Tesoro, Mills, y que en su visita se ocupó de deudas de guerra

LONDRES, agosto 29. (US).— Una conspiración oficial de silencio mantenía esta noche sumido en el más hondo de los misterios el propósito de la visita de Mr. Montagu Noman, gobernador del Banco de Inglaterra, a los Estados Unidos.

Todos los departamentos del gobierno se negaron a comentar el asunto o profesaron la más completa ignorancia del paradero y propósitos del hombre de quien se esperan decisiones financieras de trascendencia internacional.

Todos los esfuerzos para obtener comentarios oficiales o semi-oficiales sobre el misterioso viaje del gobernador Norman terminaron en el más completo de los fracasos. Circulan dos rumores explicativos del misterio:

1—Que Norman está preparando un empréstito de $5.000.000.000 para liquidar las deudas de guerra y las reparaciones.

2—Que ya se ha entrevistado con Andrew W. Mellon, ex-secretario del tesoro, que se halla actualmente en Washington.

Este último rumor circulaba en los circulos financieros hoy, pero no pudo ser confirmado El primer rumor fué publicado el sábado por una revista financiera inglesa. Estos rumores fueron acogidos en los circulos oficiales con una sacudida de cabeza, pero sin la más mínima intención de afirmarlos o desmentirlos.

En el Banco de Inglaterra, los funcionarios de esa institución continúan asegurando que la visita de Norman se debe exclusivamente a asuntos personales.

Ningún banquero ni político quiso hacer comentarios, aunque muchos de ellos criticaron el aire de misterio que rodea el viaje de Mr. Norman.

Aun más misteriosa fué la repentina retracción hecha por una agencia de noticias de Londres que publicó un despacho de New York diciendo que Mr. Norman había desembarcado y que estaba celebrando una conferencia «con varios líders financieros americanos».

La referida agencia de noticias dijo a sus clientes: «Las informaciones sobre Norman deben ser canceladas. Las más altas autoridades de Londres nos han informado que son completamente erróneas. Sentimos sinceramente haberlas dado a la publicidad.

NORMAN SE ENTREVISTARA CON EL SECRETARIO DEL TESORO

WASHINGTON, agosto 29. (US).— Mr. Montagu Norman, gobernador del Banco de Inglaterra, se entrevistará o se comunicará con Mr. Ogden L. Mills, Secretario del Tesoro, antes de regresar a Inglaterra.

Esta noticia se obtuvo oficialmente hoy.

Al darse a la publicidad esta noticia se ha dado fin a los rumores de que la visita misteriosa del célebre líder financiero y político británico, que viajaba bajo el nombre supuesto de ««Profesor Clarence Skinner»», no fué únicamente un paseo de vacaciones y que no se esperaba que tratara asuntos políticos y financieros de importancia.

A pesar de todo lo que se diga al contrario, ha quedado claramente demostrado que el objeto primordial de la visita de Mr. Norman es de discutir las deudas de guerra.

Recuerde 1832 que la edición del número del centenario es limitada... si no solicita con tiempo su ejemplar no podemos garantizarle que llegue a sus manos cuando se decida a comprarlo llene el cupón.. que aparece en todas las ediciones del Diario de la Marina y asegure su adquisición antes que resulte demasiado tarde

DOS AVIADORES AMERICANOS BLOQUEADOS EN NICARAGUA SE ENCUENTRAN ENFERMOS

WASHINGTON, agosto 29. INS.— Los aeroplanos de infantería de marina establecieron cuatro contactos ayer domingo con el segundo teniente Clovis Coffman y dos soldados que se encuentran en las maniguas de río Climeta, Nicaragua, según ha sido nofiticado hoy el departamento de Marina.

Coffman y los dos soldados aterrizaron en la manigua después que un temporal los separó del resto de una flotilla el 21 de agosto. El sábado se anunció que Coffman y uno de los soldados estaban enfermos, probablemente de malaria, pero el domingo se encontraban bastante mejorados.

Una patrulla fué despachada la semana pasada de Rama, a unas 15 millas de donde están los cautivos de la manigua, para rescatarlos.

En Rancho Veloz postularon candidato a Alcalde, dos Asambleas Liberales

INFORMACION POLITICA

Nuestra actitud en el proceso liberal de Camagüey.—El Tribunal Supremo anuló ayer la sesión del 19 de julio de la Asamblea Municipal Liberal de dicha provincia.—Los liberales de Güines designaron sus candidatos a concejales.—La Unión Laborista Republicana apoya a José Emilio Obregón para Gobernador.—Mañana se reúnen los Presidentes y Secretarios de Comités Progresistas.—Postulaciones conservadoras en Ranchuelo y Progresistas en Santiago de las Vegas.—Solucionado el problema liberal de Santo Domingo.—Candidatura independiente en Nuevitas.—Fiesta liberal en Consolación del Sur.—El Dr. Anglés, candidato de los conservadores de El Perico.—La política en Las Villas.—La Juventud Liberal de San Isidro.—La sesión de ayer del Tribunal Superior Electoral.—Importantes reclamaciones declaradas con lugar.—Vistas.—Varios señalamientos.—Muchas noticias muy importantes sobre la política actual

LAS POSTULACIONES LIBERALES DE CAMAGUEY

Ya postularon los liberales de Camagüey. La ardorosa pugna que venían sosteniendo los amigos de Recio con los del Gobenador Villena, culminó en las postulaciones que hiciera la Asamblea Provincial en la madrugada de ayer del comandante Enrique Recio para Gobernador y del doctor Carlos Miguel de Céspedes para la curul senatorial.

C. M. Céspedes

Todo ha tenido la natural derivación hacia el cordial ajuste y si el tiempo fué factor indispensable para las nominaciones, el tiempo ha de resultar también elemento esencial para que todas las asperezas desaparezcan y nuevos rumbos políticos haga que las tendencias, hasta ayer opuestas, se vinculen en un solo propósito y espíritu.

Fuimos nosotros de los que primero entendimos que en la antigua querella entre el renacentismo camagüeyano y las fuerzas del Gobernador, las primeras representaban la mayoría del liberalismo camagüeyano, mayoría que si bien no pudo plenamente demostrarse—por motivos que no son del caso recordar—en los comicios reorganizativos del 28 de febrero, luego fué abriéndose lenta pero firmemente el paso hasta traducirse en la efectiva mayoría en los organismos de aquel partido.

Pero si en ese movimiento sólo nos concretamos a recoger dictados populares, en el orden informativo, nuestra norma se mantuvo siempre a la altura de la historia del DIARIO DE LA MARINA: los mensajes telegráficos de nuestros corresponsales fueron insertados en estas propias columnas, desnudos de todo comentario, sin quitarle ni ponerle tilde, para así llevar a nuestros lectores la noticia del hecho tal como había ocurrido, según la versión de nuestros informadores.

E. Recio

Una vez que entró el problema camagüeyano en el círculo de las entrevistas, proposiciones y ajustes, tratamos siempre de recoger la impresión de lo tratado a las posibilidades que por el momento existían para llegar a un arreglo. Exito nuestro ha sido la nota del 16 de agosto en la cual, al dar cuenta de la reunión sostenida en el salón de Oriente de la Cámara, altos jefes del liberalismo, expresamos que Recio y Céspedes irían a las posiciones en disputa y Villena y Galdós serían candidatos a Representantes.

Otras noticias, dadas por nosotros y luego absolutamente confirmadas, podríamos mencionar.

No obstante, la cita sólo ha sido hecha con la intención de reafirmar nuestra actitud, siempre imparcial, en cualquier problema en el cual pueda estar interesada la opinión pública.

EL SUPREMO DECRETA LA NULIDAD DE UNA SESION DE LA ASAMBLEA LIBERAL RENACENTISTA DE CAMAGUEY

La Sala de Vacaciones del Tribunal Supremo, en sentencia dictada ayer ha revocado el fallo del Tribunal Superior Electoral que declaró sin lugar la reclamación entablada por Luis Cabrera Salazar y otros, contra la sesión celebrada por la asamblea municipal del Partido Liberal—tendencia renacentista—, en Camagüey, el 19 de julio del año actual, en el Teatro Social de Camagüey, y contra los acuerdos adoptados en dicha sesión.

El máximo Tribunal de Justicia declara con lugar la reclamación y, en su consecuencia, nula la sesión celebrada y nulos los acuerdos adoptados en la misma. Aceptó el Tribunal Supremo la tesis del doctor Rigoberto R. Ramírez Estrada, Letrado director de la tendencia villenista.

POSTULARON CONCEJALES LOS LIBERALES DE GUINES

El liberalismo de Güines, que preside un joven simpático y afable, el señor Manuel González Regalado, ha postulado los siguientes candidatos a concejales:

Pedro Soto; doctor José Manuel Llanio; Elías de la Torre; Elpidio Alvarado; Alberto Hernández; Emilio Rodríguez Arilles; Rafael Morales Febles; Manuel Carabeo; Desiderio Hernández; Luis Martínez; Pedro Hernández; José González Cajigas; Antonio Rivas; Israel Fernández Cepero; Antonio Báez Torres; Juan Hernández; Ramón Fernández; Mario Díaz Roque; Juan José Pérez; Esteban González; Cecilio Bello. Por la noche, tuvo efecto en el círculo del Partido, una gran fiesta en homenaje a los electos.

LA UNION REPUBLICANA LABORISTA APOYA A JOSE EMILIO OBREGON

Nos comunican los miembros del Comité Central de la Unión Republicana Laborista, que reside en Maloja 192, que el próximo diez de septiembre se proponen celebrar una gran fiesta con todos los elementos que componen los gremios y sindicatos de esta provincia que apoyan a José Emilio Obregón para Gobernador de la Habana.

En el cartel de candidatos que apoyan los laboristas figuran Andrés Pérez Chaumont; Oscar Zayas; Mario G. Mendoza; Miguel Angel Campos; Alfredo Hornedo; Silvestre Anglada; Enrique Zayas; Miguel Albarrán; Félix Ayón; Gustavo Herrero; Gregorio Guas; Gustavo Parodi; Pedro Prendes Aguiar; Rodríguez Cartas; Juan R. Mencía y José R. Cruells. Para Consejeros Francisco Hernández; Juan A. Vistuer y Ramón Valera.

MAÑANA SE REUNEN LOS PRESIDENTES Y SECRETARIOS PROGRESISTAS

Alberto Alonso Cabrera, Secretario de la Asociación de Presidentes y Secretarios de Barrios Progresista, cita a los miembros de la Asociación para la junta que tendrá lugar mañana, a las ocho de la noche, en Industria 140.

LA NOMINACIOIN DE ACOSTA BETANCOURT

El señor Angel Acosta Betancourt, quiere aclarar que su nominación como candidato a Representante por el Partido Progresista, la debe, exclusivamente, a las gestiones del señor Eduardo Mancas Tolosa, Vicepresidente del Ejecutivo Nacional, de quien está profundamente agradecido.

EL PROBLEMA LIBERAL DE RANCHO VELOZ

RANCHO VELOZ, agosto 29. Por telégrafo.—La tragicomedia liberal está en su momento más interesante. Dos asambleas están reunidas en distintos lugares. Once delegados designados por elección contrarios al Alcalde Lastres, toman acuerdos, mientras Salvador García Ramos se persona en la Junta Municipal Electoral como general en jefe de la imposición de la candidatura del Alcalde, después de pasarse la noche confeccionando el ataúd del liberalismo de esta localidad.

Se asegura que García Ramos y Esparza han designado delegados de facto. Núñez Portuondo rompió la trinidad y tomó el tren en la mañana de hoy. Como esto no es cuestión de ordeno y mando, la suerte está echada.

EN HONOR DEL DR. DIAZ

PUERTA DE GOLPE, agosto 29. Por telégrafo.—Los conservadores de Puerta de Golpe ofrecen hoy al doctor Díaz una gran fiesta con motivo de su nominación.

Ayer tuvo efecto una gran fiesta en Cayo Largo, concurriendo más de dos mil personas, repartiéndose las raciones consiguientes. Distinguidos oradores hicieron uso de la palabra.

CORRESPONSAL.

LAS POSTULACIONES EN RANCHUELO

RANCHUELO, agosto 29. Por telégrafo.—Los conservadores de esta localidad han postulado a Alcalde al señor Salvador González Mora y concejales Juan Antonio Argüelles; Amado Trinidad; Manuel Rodríguez; Manuel Ríos; Eladio Cepero; Eladio Ríos; Ramón Blanco; Rafael Armando Casana; Alberto Solís. Miembros propietarios de la Junta de Educación: Manuel J. Ríos; Manuel Ríos Díaz; Diego Trinidad; Armando Rodríguez; Miguel Díaz; Juan Manresa; Ricardo Solís. Suplentes: Juan León Cordero; José Parra; Luis M. Solís; Evencio González Covián; Pedro Chaviano; José S. Cruz; Pablo Armas; Carlos León; Rafael Sotolongo.

CORRESPONSAL.

POSTULARON LOS PROGRESISTAS DE SANTIAGO DE LAS VEGAS

SANTIAGO DE LAS VEGAS, 9 de agosto. Por telégrafo. Los progresistas postularon al señor Manuel Lastra Llerandi, candidato a Alcalde y concejales: Inocente Rodríguez; Gabriel Ferras; Martín Carrera; Guillermo Vismara; Domingo Figueroa; Jesús Romero; Armando Rodríguez; Cándido Gutiérrez; Angel Hernández; Miguel Campos; Rogelio Figueroa; Esteban Triana; Ovidio Gálvez; Armando Suárez Alea e Ismael Hernández.

Para miembros de la Junta de Educación: Francisco Viza; Angel Febles; José Manuel Acosta; José Hernández; Juan A. Núñez; Cruz Otero Valdés y Eladio J. González.

CORRESPONSAL.

SOLUCIONADO EL PROBLEMA LIBERAL DE SANTO DOMINGO

SANTO DOMINGO, agosto 29. Por telégrafo.—Hoy ha quedado solucionado, mediante gestiones del Gobernador Provincial, doctor Juan A. Vázquez Bello y de su hermano Clemente, jefe del liberalismo, el problema que confrontaba el partido liberal aquí. El Presidente del Ayuntamiento, señor Conrado González Echevarría y el doctor José Madrazo, jefe del barrio de Jicotea, que se hallaban retraídos, han vuelto a la lucha, apoyando la candidatura municipal del doctor Martínez Leyro. Según noticias a dichos señores se les ceden algunas posiciones en el Comité Ejecutivo y en el Ayuntamiento.

La decisión de dichos jefes políticos ha causado enorme regocijo en los elementos liberales, y ocasiona rudo golpe al nuevo partido Alianza Dominicana.

CORRESPONSAL.

ANULADAS LAS SESIONES DE LOS PROGRESISTAS

SANTA MARIA DEL ROSARIO, agosto 29. Por telégrafo. El Juzgado de Primera Instancia de Guanabacoa ha dictado fallo anulando las sesiones verificadas por los Progresistas de este término, por haberse privado del derecho de votar a un sinnúmero de electores que quisieron hacerlo y declarando, según acta notirial, que las mesas no verificaron sus funciones en las inscripciones.

CORRESPONSAL.

PRESENTADA LA CANDIDATURA INDEPENDIENTE PARA ALCALDE DE NUEVITAS DEL DR. J. SALAS

NUEVITAS, agosto 29. En éstos momentos ha sido presentada ante la Junta Municipal Electoral la candidatura independiente, para Alcalde de Municipal, del doctor José Salas Miranda, cuya agrupación lleva por nombre «Avance Municipal», siendo formada por distintos elementos políticos locales.

Manuel Pons, candidato a Alcalde Popular

El Partido Popular Cubano ha designado su candidato a Alcalde, por medio de su asamblea municipal, al señor Manuel Pons Montalván, presidente del Partido Liberal de éste término, siendo bien acogida dicha postulación.

El liberalismo carece de representación en esta localidad.

También postulan los elementos Conservadores

También verificaron sus postulaciones los conservadores. Dicha tendencia nominó su candidato a Alcalde al señor Antonio Valles Valles, Alcalde que había sido con anterioridad de éste término.

Otro candidato con el carácter de independiente

Otra candidatura, con carácter de independiente ha sido presentada a la Junta Municipal Electoral. Se trata de la del doctor Bienvenido Benach.

El actual Alcalde Ricardo O-Bryan no figura para ningún cargo electivo pero se asegura que defenderá los intereses del liberalismo.

Corresponsal

FIESTA LIBERAL EN CONSOLACION DEL SUR

PINAR DEL RIO, agosto 29.—En el día de ayer se llevó a cabo en Consolación del Sur, una gran concentración de fuerzas del liberalismo para asistir a un mitin en la finca del señor Ricardo Acosta, en Los Almacigos, en el barrio de Consolación del Sur.

No se recuerda, en los anales del liberalismo pinareño, un acontecimiento tan brillante ni entusiasta. Mas de mil seiscientos liberales a caballo y más de dos mil quinientos infantes asistieron a dicho acto, yendo al frente de la caballería los señores Polier, Joseito y Antonio Manuel María Santos y Víctor Benítez, Ricardo Cabarroy y Waldo Martínez de San Diego los hermanos Lopeteguí y doctor León Cuervo de Las Taironas. Los Dube e incontables jefes del término. Hicieron uso de la palabra Pablo Urquiaga, Oscar Simón, Rogelio Ernard, Tomás Calero, Romero Nusa, César Madrid y el general Faustino Guerra. Merecen felicitación los señores doctor Urquiaga, Arturo Vázquez, José Polier, Pedro P. Guerra y otros, organizadores de la fiesta en honor de los candidatos, Alcalde Acosta y candidato a Gobernador Pedro Pablo Guerra.

Corresponsal.

FIESTA LIBERAL EN PINAR DEL RIO

PASO REAL DE SAN DIEGO,— agosto 29 (por telégrafo).

Grandioso el mitin celebrado en Consolación del Sur en honor del candidato liberal a la Alcaldía señor Ricardo Acosta. Ascendieron los asistentes a tres mil. Asímismo concurrieron las figuras más salientes del Partido, entre ellas el general Guerra, César Lamadrid, Leopoldo Calero, Pablo Urquiaga, Pedro Pablo Guerra, Pedro Liz Cabeza, Alberto Herrera Jr., Ramón Hernández Pelayo Durán y otros.

La fiesta tuvo lugar en Cayo Largo en la finca de los Ancera, reinando gran entusiasmo.

Corresponsal.

LA POSTULACION DEL DOCTOR SOLAUM

PUERTA DE GOLPE, agosto 29 — (por telégrafo).

Ha causado regocijo en los conservadores la postulación para Representante del doctor Alfonso Solaum, así como la de Pedro Diez Venero para Consejero. Estas postulaciones encierran las más cálidas simpatías de los consolareños.

Corresponsal.

CONSERVADORES DE CRUCES

CRUCES, agosto 29 (por telégrafo)

Bajo la presidencia del joven y batallador político señor Félix Caso ha quedado constituída la Juventud conservadora de Cruces. Con ese motivo se celebró una lucida fiesta haciendo uso de la palabra distinguidos oradores.

Corresponsal

JUVENTUD LIBERAL BARRIO DE SAN ISIDRO

Sr. Redactor Político del DIARIO DE LA MARINA.

Ha quedado constituida en la casa de Conde número 5, bajos la Directiva que ha organizado la Juventud Liberal Provincial del Barrio de San Isidro.

La directiva aprobada fué la siguiente:

Presidente de Honor: General Gerardo Machado y Morales. señor Alfredo Hornedo, doctor Clemente Vázquez Bello, doctor Viriato Gutiérrez señor Antonio Ruiz, doctor Ignacio Herrera Franch, doctor Ezequiel Sarrasent, doctor Edmundo Pérez, doctor Manuel Sánchez Pessino, doctor Antonio de la Riva, doctor Carlos Márquez Sterling, señor Juan Almeida Pérez.

Presidente, Eusebio G. Pedroso, vice Agustín Varal Medina, Secretario, Manuel Vicente Cuesta, vice, Antonio Marcos Pérez, Tesorero, José Planells, vice Víctor Marté Virnier, secretario de correspondencia, Leoncio Díaz Travieso, vice, Eduardo Jiménez Bustillo, Directores políticos: Miguel Montalvo Sánchez, Eduardo Cárdenas Tejas,.

Vocales: Antonio Montalvo Sánchez, Raúl Montalvo Sánchez. Eugenio Montalvo Sánchez,, Oscar Sánchez Vázquez, José María Díaz, José Fierro, Luis Verges González, Juan Baillán Duani, Félix Díaz Tejeda, Luis Sotolongo, Rafael Mozo y otros más.

NOTAS POLITICAS DE PERICO

El sábado 27 de los corrientes fué el día designado por la Asamblea de dicho Partido para hacer las postulaciones para Alcalde Municipal, Concejales y miembros de la Junta de Educación.

A fin de que la fiesta resultara todo lo brillante posible, distintas Comisiones de Damas y jovenes de la localidad, organizaron la manifestación, que a no dudarlo, resultó la más brillante y animada de cuantas fiestas políticas se han celebrado en este Término.

A la hora indicada, 1.30 p. m. una caballería de 1,300 jinetes, a cuya van guardia marchaba una caravana de lindas mujeres, guiando briosos corceles, hizo su entrada triunfante en el pueblo, recibiendo el aplauso unánime de las familias estacionadas en Parques y portales. Muy lucida y animada.

La casa del doctor Luis Anglés, designada por la Asamblea para ocupara la primera magistratura municipal, era insuficiente para contener a las familias que allí fueran a testimoniarle su adhesión y simpatía en momentos tan felices, las que fueron cumplidamente atendidas por su señora esposa, la respetable matrona Elena Lortis, con la cortesía en ella característica.

Una vez que la manifestación terminó su recorrido a lo largo de las calles de la población, se procedió a la designación de los candidatos, con el siguiente resultado:

Para alcalde municipal: Dr. Luis Anglés y Rión.

Para concejales: señores, Francisco Vasallo, Francisco García, Máximo Castro, Armando Pla, Emilio Rodríguez, Adolfo Rodríguez, Eladio Fernández, Demetrio Baró, José María Díaz. José Carrillo, Baldomero Herrera, Antonio Castro, Antonio Rouco, Evelio Arrieta y Rafael Medina.

Miembros de la Junta de Educación: señores Telésforo Ortega, Eligio Lanz, Waldo Rodríguez, Gregorio Martínez, Raymundo Illa, Pedro Martínez y Manuel M. Sotolongo.

Acto seguido se colocaron dos tribunas en el Parque de la Libertad desde donde dirigieron la palabra a la multitud allí congregada, los jovenes Corcuera y Carmona, dos positivas promesas de la oratoria, la señorita Custodia Zulueta, el señor Ramón Hernández, Fernando Estildo, Ramón Santana, Lázaro Méndez, Rojita y el doctor Porfirio Andreu, quien hizo el resumen con elocuencia suprema, ensalzando un canto a la mujer cubana.

Los organizadores de esta fiesta sacrificaron 14 reses para repartir entre los pobres de la Municipalidad, y se repartieron 1,500 sandwiches a los visitantes.

El corresponsal tuvo oportunidad de saludar al doctor Luis Antonio Betancourt, al representante Antonio de Armas, al consejero Armando Lima y otras personalidades de la política matancera que asistieron al acto.

Corresponsal.

LA POLITICA VILLACLAREÑA

Por ARMANDO A. MACHADO

El golpe mortal al reeleccionista Ugarte.—La gran pujanza del candidato popular.—Las actividades del ex alcalde David Rdoríguez Meulener, de nuevo aspirante por el Partido Conservador.—Otros aspirantes a Consejeros Provinciales, Representantes y Concejales.

Con mucha anterioridad a la decisión del alto mando liberal de dejar fuera de cabaña las aspiraciones reeleccionistas del alcalde villaclareño Gabriel Ugarte y Monteagudo, ya la prensa se había ocupado de ello. En esta misma sección política del DIARIO DE LA MARINA, lo dijimos.

Presentamos nuevamente al joven luchador, honrado comerciante Antonio Cornide Peláez, candidato a la Alcaldía de la ciudad de Marta por el Partido Popular, uno de los grandes aciertos del Senador Coronel Cruz, porque este pino nuevo ha resultado de gran pujanza. Diariamente vemos en su casa de la calle Alemán, a elementos valiosos de los Partidos Liberal y Conservador ofreciéndosele con su voto; ya hemos visto su arrastre en el campo.

Ello es demostrativo de lo mucho que está haciendo y lo demasiado que hará para el día de las elecciones ;así nos hace creer en su triunfo que él asegura que será con gran ventaja a sus contrarios.

DAVID RODRIGUEZ MEULENER

Mientras Cornide actúa en la ciudad, ahora David recorre todo el Término, viendo sus amigos campesinos. El tiene muchos amigos a quien sirvió cuando fué alcalde de Villaclara.

Recordamos su administración: fué decente, honrada y sirvió no sólo al correligionario sino a todo adversario que llegó hasta su despacho pudiendo decir más se apresuraba en servir al contrario que al suyo. Puede también darnos una sorpresa.

PARA CONSEJERO PROVINCIAL

Entre los muchos aspirantes figura en la boleta conservadora un valioso joven muy luchador y también servicial; es él, compañero en el periodismo, Julio Antonio González, director de un semanario político que edita en el pueblo de Camajuaní.

Secretario particular que fué del general Carrillo cuando fué gobernador, desde entonces viene luchando por el engrandecimiento de su partido, al que ahora se propone llevarlo de Consejero.

Labora junto al también candidato a Representante, Justico Carrillo. Ellos han constituído un binomio que es bandera de triunfo.

PARA REPRESENTANTE

Por el Partido Conservador y con el número dos, figura Alberto Vélez, valioso elemento, honrado, caballeroso y servicial. De Consejero Provincial quiere ir para la Cámara Baja de la Nación.

Cuenta con sus amigos de aquí y los de Cruces, Lajas y Villaclara, donde es muy conocido y admirado.

PARA CONCEJALES

Selectísima la relación de ellos que nos presentan los tres partidos. Muchachos jóvens, comerciantes, obreros, profesionales, todos ellos de grandes simpatías, quienes se proponen realizar una brillante labor en la Cámara Municipal.

Así, el Partido Popular lleva a un Sergio Prado y Luis Pacheco, los conservadores un Enrique Torrens doctor Urbano Trista, Manolo Gómez (magnesio) el repórter gráfico de la prensa capitalina y el Partido Liberal a un Eugenio Menéndez y Rafael Urbano Flores Barata.

Todos dignísimos de nuestro voto.

DOS ASAMBLEAS LIBERALES EN RANCHO VELOZ

RANCHO VELOZ, agosto 29. (Por telégrafo).—Confirmando mis anteriores informaciones, la comisión provincial nombrada, destituyó de un plumazo a 21 delegados que salieron electos por 7 barrios en la pasada reorganización, designando 21 incondicionales del alcalde Lastres, que postularon a éste para un nuevo período. Otra asamblea, compuesta de 11 delegados, postuló al señor Augusto Sarabia, para el mismo cargo. La opinión pública se encuentra asombrada ante el acontecimiento inaudito de que mandatarios del pueblo, legítimamente elegidos, son reemplazados a voluntad de tres señores. Augusto Sarabia dice que la democracia no está sola, que la ley tiene que respetarse, confiando en los tribunales, los cuales harán justicia, esperando que el general Machado intervenga en el asunto. Lastres dijo en su discurso, que fué, era y será alcalde. Se notó que el pueblo no acudió a despedir a los destructores del Partido Liberal. Tantos documentos han sido presentados a la Junta Municipal Electoral y tantas certificaciones solicitaron que se han tenido que habilitar horas extraordinarias. Se han comenzado a preparar los recursos. Los liberales burlados se preguntan cómo en Camagüey no se procedió así.

TRIBUNAL SUPERIOR ELECTORAL

Dos fallos sobre Palma Soriano, liberales

Se conoció oficialmente ayer en el Tribunal Superior Electoral, la confirmación por el Tribunal Supremo de dos fallos dictados por aquel, relativos a las reclamaciones liberales de Palma Soriano.

En uno, como publicamos en su oportunidad, se declaró sin lugar la impugnación contra la convocatoria de 14 de julio del corriente año, librada por José Raul Mestre, primer vicepresidente del Ejecutivo Liberal de Palma Soriano, citando a los delegados a la asamblea de 23 del mismo mes.

Y en el otro, acordó el Superior Electoral no haber lugar a admitir y sustanciar la reclamación contra la sesión de dicha asamblea de primero de agosto, por haber sido presentada luego de decursado el término a que se contrae la Instrucción Especial serie B número 42. Han quedado, pues, en firme, las postulaciones liberales del referido día primero en Palma Soriano.

Apelación liberal de Palma Soriano

El Tribunal Superior Electoral acordó ayer admitir y elevar al Supremo las apelaciones en las reclamaciones acumuladas número 276 y 277 de este año, establecidas por el procurador José Oliver y por el doctor Julián Montiel González, contra la convocatoria librada en 23 de julio del año en curso, por el doctor Juan B. Viñas y Amílcar Roldán, como segundo vice, en funciones de presidente y como secretario de Correspondencia, respectivamente, del Ejecutivo Liberal de Palma Soriano, citando a sesión para el primero de agosto actual, a la una p. m. Las apelaciones referidas se establecen en cuanto al extremo de la resolución dictada por el Superior Electoral en la referida reclamación, que no declaró nulos, sin valor ni efectos, los demás actos derivados en dicha convocatoria, por lo que la postulación para alcalde del doctor Juan B. Viñas, ha quedado válida.

Con lugar otra reclamación liberal camagüeyana

Con lugar ha sido declarada la reclamación del procurador Eduardo de la Campa, y nula la convocatoria de 5 de agosto de este año, librada por Aurelio Pedroso, secretario de Correspondencia, p. s. r., citando a la asamblea provincial liberal de Camagüey, para sesión del 23 de dicho mes.

La de Artemisa, Popular, con lugar

También con lugar la del doctor Carmelo Urquiaga y nula la convocatoria de 11 de agosto último, librada por Eloy R. Cruz y Martín Fuentes, como primer vicepresidente y secretario de Correspondencia del Ejecutivo Municipal Popular de Artemisa, así como la sesión de 14 del propio mes.

La liberal de Regla, con lugar

Declaró con lugar, el Superior Electoral, la reclamación de Aurelio A. García y otros, contra el acuerdo de la Asamblea Municipal Liberal en Regla, en su sesión de 8 de mayo último, relativo a haber proclamado a los señores Alejandro Pérez Pérez y Guillermo Ceballos Pareja, cuarto vicepresidente y secretarios de actas, respectivamente, del Ejecutivo Municipal Liberal en dicho organismo, y como consecuencia, nulo el referido acuerdo.

Señalamientos acordados

Acordó ayer el Tribunal Superior hacer estos señalamientos: para el día 2 de septiembre, a las 2 de la tarde, la reclamación del procurador Eduardo de la Campa, contra la resolución de 18 de agosto del año en curso, dictada por Enrique Recio Agüero, en su carácter de presidente del Ejecutivo Provincial Liberal de Camagüey, por la que deja sin efecto la convocatoria citando a los miembros de la asamblea para sesión del 22 del propio mes en Independencia 36, en Camagüey, y otros extremos.

Para el 5, la de la reclamación del procurador Benito Alonso, contra la convocatoria de Máximo Gómez Calás, como presidente del Ejecutivo Progresista de Santa María del Rosario, citando para sesión continuación de la de 17 de julio, que se dice fué declarada permanente.

Y para el 7, la del doctor Gerardo de Villiers, contra la convocatoria del presidente del Ejecutivo de la Asamblea Provincial del Partido Popular en Matanzas, citando a dicho organismo para sesión de 13 de agosto en Milanés 61, bajos, y contra la sesión del 13 y sus acuerdos.

Mas reclamaciones admitidas

El Tribunal Superior Electoral acordó ayer admitir estas reclamaciones:

La del procurador Eduardo de la Campa, contra la resolución y convocatoria del presidente del Ejecutivo Municipal Liberal de Guáimaro por virtud de cuya resolución se deja sin efecto la convocatoria librada para celebrar sesión la asamblea de ese Partido el 22 de agosto actual y se ordena expedir nueva convocatoria, anticipando la fecha de la celebración de ese acto para el 20 del corriente, a la una de la tarde, en el batey del Central Elia.

ERNESTO LOPEZ, GOBERNADOR DE LA HABANA

Por Decreto Presidencial, ha sido designado Gobernador de la Provincia, con motivo de la licencia concedida a su propietario señor Antonio Ruiz, el señor Ernesto López, Secretario de la Administración Provincial.

El señor López propone tomar posesión del gobierno, el próximo día 6 de Septiembre.

LOS INDEPENDIENTES DE ARROYO APOLO HACEN SUYAS LAS DECLARACIONES DE OBREGON

El señor Octavio P. Camilo, Director Político de la Agrupación Independiente de Electores de Arroyo Apolo nos escribe una carta aplaudiendo las últimas declaraciones del candidato a Gobernador de los conservadores, señor José Emilio Obregón, y dice que todos los miembros de la Agrupación están a su lado para ir contra toda clase de piñas.

ERNESTO LOPEZ ROVIROSA

Acierto grande del Partido Progresista eligiendo al Ingeniero y Arquitecto señor Ernesto López Rovirosa, candidato a Representante por dicha colectividad política.

El señor López Rovirosa, que fué Concejal en el periodo del Alcalde Cuesta, desempeñando el cargo con singular acierto y honradez; que ha presidido el Colegio de Ingenieros y Arquitectos, y que es, además, periodista distinguido, ya que dirige la revista de Arte y Decoración, será en el ticket progresista uno de los candidatos de más efectivas fuerzas y de más arraigo en la opinión representand oun valor intelectual, político y social.

Aparte de sus antiguos amigos, que se deciden a ayudarlo nuevamente, el señor Rovirosa cuenta con todos los obreros del ramo de construcción y con otras entidades que se proponen dar la batalla para que triunfe su candidatura.

EN LA TERMINAL

Anoche hubo poco movimiento de políticos. Salieron los Representantes doctor Emilio Núñez Portuondo, que se dirigió a Sancti-Spiritus, Justo Salas y Ricardo Eguiliero, para Santiago de Cuba y Delio Núñez Mesa, para Manzanillo.

En el tren Expreso Limitado que llega a las siete de la mañana se espera a la representación liberal y conservadora de Camagüey, después de haber nominado sus candidatos.

NOMINADO ALCALDE EL DR. INDALECIO MORAN DE LA TORRE

Hoy se reunió bajo la presidencia del doctor Juan de Dios Soto la asamblea municipal del Partido Popular, nominando candidato a Alcalde por unanimidad al doctor Indalecio Morán de la Torre y haciendo también las postulaciones de candidatos a Concejales y a miembros de la Junta de Educación.

Los populares de esta localidad llevan además como candidatos a Gobernador al doctor Eneas Freyre, Abogado de Ciego de Avila, y a Senador al señor Francisco Duque Estrada, que ha sido Senador y Representante por el Partido Liberal.—Corresponsal.

EL GOBIERNO DE CHILE, ANUNCIA LA FORMACION DEL BANCO DE RECONSTRUCCION

SANTIAGO DE CHILE, agosto 29. (U. S.)—El gobierno anunció hoy sus planes para establecer un «Banco de Reconstrucción Financiero» para ayudar en la rehabilitación económica de Chile.

El banco en proyecto es semejante al que estableció Poincaré en Francia en 1926 y se expresó el deseo de que muy en breve Chile pueda reanudar los pagos de su deuda interna y sus obligaciones de estado.

CLAVICULA FRACTURADA

Juan Cabarruiz Vilanova, de un año de edad y domiciliado en San Juan 20, en el reparto Los Mameyes, sufrió una caída en su domicilio, fracturándose la clavícula izquierda, siendo su estado de gravedad.

M.E.C.D. 2016

SECCION

TELEFONOS:
Dirección. . . . A-4151
Jefe de Redacción. A-3205
Sección de Sports. M-7911

DIARIO DE LA MARINA

TELEFONOS:
Suscripciones. . . M-7911
A Clasificados.. . A-3333
Agencia Marianao FO-7330

SECCION

AÑO CIEN — ACOGIDO A LA FRANQUICIA POSTAL — LA HABANA, MARTES, 30 DE AGOSTO DE 1932 — EL PERIODICO MAS ANTIGUO DE CUBA — PAGINA TRECE

LA ESPANA ACTUAL
SIN CONSTITUCION

Por León ICHASO

EL Gobierno español está decidido a aplicar inexorablemente a todos cuantos tuvieron alguna complicidad en el vencido alzamiento revolucionario la ley de confiscación de bienes propuesta por él y aprobada por la Asamblea.

Nosotros prescindimos de las intenciones y de los propósitos que hayan impelido esta medida asombrosamente rara y extraordinaria. Miramos sólo la ley en sí misma, en su naturaleza. En este aspecto, que es el auténticamente jurídico, pugna con el espíritu de la justicia que no permite condenar y castigar a los inocentes, juntamente con los culpables. Pugna con la Constitución española que prohibe rotundamente, sin excepciones de ninguna clase, la confiscación. Y pugna, como ley arcaica, de los tiempos de los emperadores romanos y de los señores feudales, abolida como tal por todos los pueblos civilizados, con aquellas tendencias modernas, con aquel prurito de progreso y de avanzada de que tanto blasonan los socialistas, autores principales de esta ley en España.

Don José Ortega y Gasset la llamó soviética. Pero hay una diferencia entre ella y la legislación soviética, a favor de Rusia. El Gobierno del Kremlin de Moscou son, en este punto, mucho más lógicos que el Gobierno y el Parlamento españoles. Consecuentes allí con las doctrinas del comunismo, estatuyeron un sistema francamente anticapitalista. Allí la Constitución abolió de raíz el derecho de propiedad. Allí, establecido el régimen de Lenin, se le privó al ciudadano, sin indemnización ninguna clase, de toda hacienda de todos los bienes individuales. Allí, no hay, por lo tanto, lugar a confiscación de ninguna clase. El sistema ,es sin duda, reprobable como incompatible con los más naturales y más primordiales derechos del hombre y como violento y, por lo tanto caduco. Sólo una dictadura efectiva de hierro bajo la cual quedan ahogadas todas las libertades del ciudadano convertido en una pieza mecánica de la maquinaria, fría y dura del Estado; sólo una dictadura aplanadora, y como tal detestable, puede sostener, siquiera sea temporal y circunstancialmente esa inmensa armazón levantada por Lenin y respaldada por Stalin, el Napoleón de Rusia. Pero hemos de consignar que los gobernantes rusos son más lógicos que los de España. Ellos han llevado hasta la última consecuencia su régimen. Ellos, dentro de la ilegalidad de sus principios, son legales.

En cambio, en España se aprueba y se promulga una Constitución capitalista; una Constitución, que admite y protege el derecho de propiedad individual; una Constitución en que, por regla general, se indemniza la expropiación; una Constitución que rechaza y repudia en todos los casos y en todas las circunstancias la confiscación de bienes. Y sin embargo el Gobierno español apela ahora a una confiscación —de doscientos mil acres nada menos— sin indemnizaciones de ningún género. Tenemos, por lo tanto, el caso verdaderamente curioso de que en España la Constitución es capitalista y el Gobierno comunista, e infractor del derecho de propiedad. Tenemos que en un régimen capitalista no existe tal derecho de propiedad en el momento en que el Gobierno puede prescindir de él aun contra los mismos estatutos constitucionales tan categóricos como el que se refiere a la confiscación. Tenemos que se ha aprobado un Código fundamental para hacer lo contrario de lo que prescribe. ¡Bien en lo cierto estuvo Don José Ortega y Gasset al decir que se había escrito y promulgado una Constitución de papel, una Constitución sin capacidad, para resolver los más graves problemas e inepta, por lo tanto, para el régimen de España.

Los resultados de este proceder híbrido y contradictorio, ¿pueden ser provechosos para la Nación? ¿Puede solidarizarse la República, sobre lo inconstitucional, sobre lo inconsecuente, sobre lo caótico?

No extrañamos que el mundo occidental esté mirando entre curioso y asombrado estos raros fenómenos de España. En tanto Rusia se sonreirá entre irónica y gozosa.

Post scriptum.—«Cuba en Sevilla», así se llama el libro que cariñosamente me envía su autor, mi querido compañero Dr. Tomás Servando Gutiérrez. Su título, los epígrafes de sus capítulos y una carta, halagadoramente encomiástica para nuestro amigo, de aquel ilustre hispanófilo, que se llama Benjamín Fernández Medina, Doctor Honoris Causa de Zalamanca, y Ministro del Uruguay en Cuba, invitan sugestivamente a la lectura.

¡Sevilla antes, Sevilla ahora!— ¡Siempre diferente!— y Sevilla siempre!

Tras estas cortas líneas de gratitud, irá en esta sección, más despacio, la glosa que la obra merece.

El ochenta por ciento de los detenidos por el complot será libertado

Cuatro niños han perecido a consecuencia de un corrimiento de tierras ocurrido en Cubillas de Cerrato, provincia de Palencia

En Vitoria, provincia de Alava, ocurrió la explosión del motor de un autobús, que se incendió a consecuencia de la misma, resultando heridos 15 de los pasajeros que llevaba

PALENCIA, agosto 29. (US) Comunican de Cubillas de Cerrato, en esta provincia, que cuatro niños perecieron a consecuencia de un desprendimiento de tierras en el día de hoy.

Los muchachos estaban jugando en el jardín de la casa del comandante de la Guardia Civil cuando ocurrió el corrimiento de tierras que los sepultó.

Uno de los niños es hijo del comandante de la Guardia Civil. Tenía tres años de edad. Otro era una muchacha de seis años y los dos restantes tenían dos y cuatro años de edad respectivamente.

QUINCE HERIDOS EN UN ACCIDENTE DE AUTOMOVIL

VITORIA, Alava, agosto 29. INS. Quince pasajeros de un auto-bus resultaron heridos cuando el vehículo se incendió después de una explosión del motor.

MENSAJES EN PRO DEL FERROCARRIL FERROL-GIJON

GIJON, agosto 29 (US El Alcalde de esta ciudad ha enviado hoy telegramas a los alcaldes de todas las poblaciones situadas a lo largo de la que ha de ser algún día ruta del ferrocarril Ferrol-Gijón, al objeto de que se dirijan a las Cortes pidiéndoles la aprobación de créditos para continuar las obras de construcción de esa importante vía.

Una copia del mensaje del Alcalde gijonés se ha enviado también al ministro de Obras Públicas, don Indalecio Prieto.

ALCALA ZAMORA NO RESIDIRA EN EL PALACIO DE MIRAMAR EN SU VISITA A SAN SEBASTIAN

Un complot comunista de vastas proporciones encaminado a derribar el régimen actual de España. Muchos detenidos en Madrid ocupándose varios documentos comprometedores

SAN SEBASTIAN, agosto 29. INS El Presidente de la República, don Niceto Alcalá Zamora, que se instaló en las habitaciones del que fué Palacio Real de Madrid tan pronto como la Asamblea le designó para ocupar la primera magistratura de la República y que estaba pasando el verano en el Real Palacio de la Granja de San Ildefonso, no se alojará en el Palacio Miramar de esta ciudad, cuando venga a visitar a la Bella Easo.

El ministro de Obras Públicas, don Indalecio Prieto, así lo ha anunciado, agregando que al negarse a ocupar el Palacio de Miramar, el señor Alcalá Zamora había dicho:

«Yo soy un demócrata».

Se sabe que el Presidente se alojará en una villa particular durante su breve estancia en San Sebastián y que la escuadra se concentrará en el puerto.

DESCUBRESE UN VASTO COMPLOT COMUNISTA

MADRID, agosto 29. (INS) Entre los diecisiete comunistas que han sido arrestados ayer en esta capital, figuran dos extranjeros, cuya nacionalidad no ha podido determinarse todavía.

Los arrestos se han practicado por haberse descubierto por la policía lo que se considera como un complot comunista de vastas proporciones para derribar el gobierno republicano.

La policía ha comunicado que tiene en su poder muchos documentos relacionados con el nuevo movimiento revolucionario comunista. Según las investigaciones policíacas, los centros más importantes de la conspiración están en Barcelona, San Sebastián y Sevilla.

UN SUIZO Y UN ARGENTINO SE HALLAN ENTRE LOS EXTREMISTAS ARRESTADOS AYER EN MADRID

Un periódico madrileño publica una información, diciendo que los monárquicos están preparando una intentona contra el régimen, tratando de ganar a los Jefes del Ejército y Policía

LOS MONARQUICOS CONTINUAN TRAMANDO CONTRA LA REPUBLICA

MADRID, agosto 29. (US.)—El periódico «La Luz», en un editorial publicado esta noche asegura que los monárquicos continúan tramando contra el gobierno republicano.

«La Luz» dice que actualmente los monárquicos están tratando de buscar el concurso de los jefes del ejército y la policía para su proxima revolución y advierte al gobierno que debe tomar medidas drásticas para impedirla, agregando que puede estallar cuando menos se lo espere.

UN COMUNISTA MUERTO Y UNA EXPLOSION MISTERIOSA

SAN DOMINGO DE LA CALZADA, Logroño, agosto 29. (US.)—Un comunista resultó muerto y dos heridos en una explosión misteriosa ocurrida hoy en este pueblo.

Las heridas se niegan a declarar. La policía ha expresado la opinión de que sus lesiones se deben a la explosión prematura de una bomba que iban a colocar.

INCENDIADA UNA IGLESIA DE CERVAS

CERVAS, Coruña, agosto 29 US. Una persona que no ha podido ser identificada prendió fuego hoy a la iglesia local, quedando destruído por completo el edificio.

17 EXTREMISTAS FUERON DETENIDOS AYER

MADRID, agosto 29, US.—A pesar de las reiteradas negativas del gobierno, el corresponsal del Universal Service ha logrado averiguar que 17 extremistas fueron arrestados ayer.

Los comunistas fueron detenidos en una casa de la avenida de Delicias. En el grupo había un suizo y un argentino. Este último llegó recientemente de París trayendo consigo fondos y ciertos documentos que prueban que ciertas organizaciones comunistas en el extranjero están respaldando un movimiento extremista para el día 4 de septiembre.

INVITACION PARA EL ACTO DE APERTURA OFICIAL DE LOS TRIBUNALES, EL DIA 1

El próximo día primero de septiembre, a las diez de la mañana, tendrá efecto la solemne apertura de los Tribunales, en el edificio del Tribunal Supremo, calle de Presidente Zayas, antiguo Senado.

Las invitaciones oficiales han sido ya expedidas, suscribiéndolas el Presidente de la Sala de Vacaciones del repetido Tribunal, doctor José V. Tapia, que preside la Sala de lo Civil del máximo organismo judicial de Cuba.

El "Diario Hablado"
Se trasmite todos los dias

En el pueblo de Infiesto, en Asturias se ha celebrado un acto conmemorativo en memoria del "abuelo" Pablo Iglesias

El alcalde y concejales del Ayuntamiento de Oviedo, han hecho entrega al Director de la Cárcel de 525 pesetas que se recaudaron en el banquete ofrecido a doña Victoria Kent

OVIEDO, agosto 29.—(S. T.) — En Infiesto se ha celebrado un importante acto organizado por la federación socialista, en memoria de Pablo Iglesias.

Asistieron más de cinco mil personas.

Hablaron varios Diputados, incluso el Diputado Bruno Alonso.

Todos los oradores glosaron la gran labor realizada por Pablo Iglesias.

Después se verificó el acto de rotulación de una calle con el nombre de Pablo Iglesias.

Hace dos meses, elementos derechistas habían destrozado la placa que daba el nombre de Pablo y el acto de ahora se ha verificado como desagravio.

Pablo Iglesias

LOS PESCADORES GALLEGOS HAN TOMADO EL ACUERDO DE CREAR UN COMITE DE DEFENSA

En las inmediaciones del pueblo de Carballo, en La Coruña, se suscitó una reyerta entre los obreros huelguistas de una fábrica de aserrar y los rompehuelgas que son portugueses

EL FERROL, agosto 29. (ST.)—Se han reunido los Sindicatos de pescadores y han adoptado, con el aplauso de todos los pescadores gallegos, crear un Comité de defensa de la pesca con el propósito de evitar la pesca por procedimientos perseguidos e imponer fuertes sanciones a las embarcaciones que se dediquen a la pesca con dinamita en las costas gallegas.

EN UNA RIÑA ENTRE OBREROS RESULTAN CUATRO HERIDOS

LA CORUÑA, agosto 29. (ST.)—En una fábrica de aserrar maderas, inmediata a la villa de Carballo, riñeron varios obreros huelguistas y unos esquiroles portugueses. De los segundos resultaron gravísimamente heridos cuatro hermanos. Hay otros heridos.

SE PRESENTARA EMILIANO IGLESIAS EN LAS ELECCIONES PARCIALES

MADRID, agosto 29. (ST.) — Si las elecciones parciales a diputados fueran convocadas, presentaría su candidatura por Madrid Emiliano Iglesias con la significación de republicano contrario a la concesión de los Estatutos políticos.

Emiliano Iglesias

PARA LA VEJEZ

VITORIA, agosto 29. (ST.)—Se ha ultimado la organización del acto de homenaje a la vejez, que tendrá lugar este año con gran solemnidad. El importe total de las cantidades recaudadas con este fin asciende a 70.000 pesetas.

SUSPENSION DE UNA OBRA TEATRAL

VIGO, agosto 29. (ST.)—A última hora de la madrugada, la Dirección de Seguridad suspendió las representaciones de «La cartera de Marina», obra que figuraba en el cartel del teatro Cervantes.

ENTREGA DE UN DONATIVO

OVIEDO, agosto 29.—(S. T.) — Se han trasladado a la cárcel el Alcalde y los Concejales con objeto de entregar al director de dicho establecimiento las 525 pesetas recaudadas en el banquete-homenaje a doña Victoria Kent para ser entregadas a los presos.

El director de la cárcel recibió a los comisionados, ensalzando la meritoria labor realizada por la señorita Kent en su cargo de directora general de Prisiones, y agradeció el obsequio.

No están ultimados aún los preparativos para la deportación a las colonias del Africa de los complicados en el complot

La concesión a la Guardia de Asalto, de nueva creación, de las mismas funciones que hasta ahora ha tenido la Guardia Civil, es causa de que en este cuerpo reine el descontento

SEVILLA, agosto 29 INS.—Varios individuos que fueron arrestados en relación con el fracasado movimiento del general Sanjurjo han quedado hoy en libertad por no habérseles podido probar que hubiesen participado en el mismo.

El juez instructor de la causa anunció que el ochenta por ciento de los que se encuentran encarcelados en esta ciudad serán puestos en libertad porque la policía que se precipitó a arrestarlos no ha podido justificar el motivo por el cual les privó de libertad.

EL ENVIO DE LOS ENEMIGOS DE LA REPUBLICA A AFRICA

MADRID, agosto 29 (INS).—Como se recordará, a raiz de la intentona rebelde acaudillada por el general Sanjurjo, recluído hoy en el Penal del Dueso en Santoña, el gobierno anunció que enviaría a las colonias africanas a cuantos resultaran culpables de participación, directa o indirecta en el complot contra el régimen.

Hoy anunció el ministro de la Gobernación, señor Cásares Quiroga, que todavía no se han completado los preparativos para la deportación de los enemigos de la República.

«Centenares de casos se encuentran todavía pendientes de investigación», agregó el ministro de la Gobernación.

«Por lo demás—siguió diciendo—reina completa tranquilidad en España».

PAGO UNA MULTA EL ARCHIDUQUE CARLOS HAPSBURGO

BARCELONA, agosto 29 INS.—El Archiduque Carlos Hapsburgo ha quedado en libertad hoy después de abonar una multa de diez mil pesetas (unos $805) que le impuso el Gobernador Civil de la provincia, por usar las armas reales en su automóvil.

A raiz de su detención en Barcelona, el gobierno ordenó que el Archiduque fuera trasladado a Sevilla para que declarase ante el general Dimas Camarero que está instruyendo el sumario por la rebelión de Sanjurjo, pero como de las investigaciones practicadas por la policía no se dedujera ninguna prueba que permitiera presumir la participación del Archiduque en el complot revolucionario, el Gobernador Civil dejó sin efecto el traslado a Sevilla.

Se ha ordenado al Archiduque que salga de España, a la mayor brevedad posible, por considerarsele un «extranjero enemigo de la República».

LA GUARDIA CIVIL DE BARCELONA ESTA DESCONTENTA

BARCELONA, agosto 29 INS.—En los centros bien informados se dice que en los cuarteles de la Guardia Civil de esta provincia se nota creciente malestar con motivo de las disposiciones del Gobierno que conceden a la guardia de asalto, las mismas funciones que hasta ahora ha tenido el benemérito Instituto.

El Gobernador Civil, enterado del descontento de la Guardia Civil, se ha negado a hacer comentarios acerca de la situación.

LOS FASCISTAS ALEMANES DE S. SEBASTIAN IBAN A VESTIR UNIFORME Y NO LES DEJARON

Parece posible que en Gerona se efectúen elecciones para cubrir la vacante de diputado producida por fallecimiento del Sr. Quintana y la de Albert que no se posesionó del cargo

SAN SEBASTIAN, agosto 29. (ST.) Un grupo de alemanes residentes en esta población, partidarios de Hitler, constituyeron una organización y después de celebrar varias reuniones acordaron uniformarse con objeto de imponerse a sus compatriotas pertenecientes a otros partidos.

Enterado el gobernador llamó a su despacho a los elementos directivos de la organización, haciéndoles ver la necesidad en que se encontraba de no consentir se lleve a efecto el acuerdo adoptado.

VACANTES DE DIPUTADOS EN CATALUÑA

BARCELONA, agosto 29. (ST.)—Es posible que se celebren en Gerona elecciones para cubrir la vacante de diputado producido por fallecimiento del señor Quintana, y acaso también se cubra la del señor Albert, empbjador de Bruselas, que no tomó posesión de su cargo.

Se dice que los partidos republicanos presentarán, unidos, un solo candidato y que frente a él luchará un prohombre de la Lliga que acaso sea Cambó o Ventosa.

OSSORIO Y GALLARDO ELOGIA AL GOBIERNO

VALENCIA, agosto 29. (ST.)—Un periódico de la noche publica una interviú con Ossorio y Gallardo, en la que éste hace grandes elogios del Gobierno, y dice que él le cree insustituible.

Agrega que la opinión de la calle está con el Gobierno y que la oposición está compuesta sólo por los radicales y agrarios.

Termina diciendo que tiene una gran confianza en el Gobierno, y que la situación actual de España apunta un próximo halagador porvenir.

UN ARTICULO DE «EL SOCIALISTA», INJURIOSO PARA LA OFICIALIDAD DEL EJERCITO

MADRID, agosto 29. (ST.)—Los diputados señores Fernández Castillejo, Peyre y Fernández de la Poza, visitaron al ministro de la Guerra, señor Azaña, para darle cuenta de un artículo publicado en «El Socialista, en el que se vierten conceptos gravemente injuriosos para la oficialidad del Ejército.

El señor Azaña prometió a sus visitantes que dicho artículo seria pasado al fiscal, para que promueva la oportuna querella.

DIARIO DE LA MARINA

en beneficio exclusivo de los suscriptores

¡ha rebajado el precio!

en todos los tipos de suscripción

un mes $1.20
3 meses " 3.25
6 meses " 6.25
un año " 12.00

estos precios incluyen:

la edición diaria, los suplementos dominicales, la revista semanal en rotograbado "ORBE" e importantes mejoras para después del centenario.

Orbe

suscríbase hoy

A las personas que se suscriban por un semestre al DIARIO, antes del 10 de septiembre, se les concede el derecho de adquirir un ejemplar del *Número-Centenario* por el mismo precio de $1.20 con que se beneficia a los suscriptores que están al día

Fiestas a San José de Calasanz en los Padres Escolapios de Guanabacoa

Con extraordinaria solemnidad se han celebrado en las Escuelas Pías de Guanabacoa, las fiestas anuales en honor de su Patrono San José de Calazans.

Como preparación para la fiesta principal celebróse un solemnísimo novenario que se vió sumamente concurrido por distinguidas familias de la Capital y Villa de Guanabacoa.

Todos los días ,a las ocho de la mañana, Misa solemne, cánticos y ejercicios, estando el altar a cargo de la Comunidad Escolapia.

El viernes 26, a las siete y media de la tarde, Exposición, rosario, ejercicio, vísperas, bendición, reserva y solemne Salve cantada en la que ofició el Rector P. Buenaventura Rigola, asistido de los PP. Rafael Recasens y Manuel Marin.

El sábado día 27, fecha de la fiesta principal, desde hora temprana invadía el bello templo Escolapio, centenares de devotos y fieles en general, ansiosos de asistir a tan tradicionales solemnidades anuales.

A las nueve en punto y ante una muchedumbre de fieles, dió comienzo la misa solemne de ministros, a toda orquesta y voces en la que ofició el Párroco de Guanabacoa, P. Tomás Soloeta ,asistido de los PP. Mario Cuende y Juan Deybalbe.

Asistió al altar como maestro de ceremonias, el P. Modesto Galofre, asistido del Hno. Florentino García y de los acólitos Fortunato Díaz, Manuel Alvariño, Antonio Doval y Francisco González.

La cátedra sagrada fué ocupada de manera sentida y brillante por el elocuente y sapientísimo orador sagrado Rvdo. P. Maurillo Pinacho. Superior de la Residencia de Reina de los Padres Jesuitas, quien a grandes rasgos entonó un himno de gloria al fundador de las Escuelas Pías San José de Calasanz, desarrollándo diferentes rasgos de su gloriosa vida, deteniéndose especialmente al hablar de su caridad inagotable.

Al terminarse estas brillantes solemnidades, el ilustre hijo de San Ignacio de Loyola, fué objeto de múltiples felicitaciones y elogios por parte de la numerosa y selecta concurrencia.

El altar mayor, asímismo que todo el templo, presentaba un precioso y caprichoso adorno floral, confeccionado con profusión de plantas, flores y luces en artística combinación, obra ejecutada con todo gusto.

Presidió la fiesta el Excmo. y Rvdsmo. Sr. Arzobispo de Attalia, Monseñor Pedro González Estrada, esclarecido antiguo alumno de las Escuelas Pías de Guanabacoa.

El altar lucía dos preciosas jarras llenas de fragantes flores, obsequio de la distinguida y piadosa señorita Conchita Bandujo y Troncoso, Camarera de Nuestra Señora del Sagrado Corazón de la Iglesia de la Caridad.

La parte musical resultó sublime, estando a cargo de un escogido coro de voces y nutrida orquesta bajo la dirección del P. Pedro Rifer; y estando formado por los PP. Larrea y Rentería y los señores Mendizábal, Raventós, Cao, González, Aurelio Hernández y otros.

La concurrencia fué obsequiada con preciosos recordatorios por los alumnos Rodolfo López y Rafael Fernández.

Terminada la fiesta religiosa, todos los asistentes felicitaron a los Padres Escolapios por la brillantez con que acababan de festejar a su fundador San José de Calasanz.

Seguidamente en el salón de actos del plantel se verificó una recepción para las autoridades eclesiásticas y civiles, clero regular y secular, prensa, etc., la que fué presidida por el Excmo. Sr. Cónsul de España, P. Francisco Fábrega, Vicario Provincial de las Escuelas Pías de Cuba, P. Buenaventura Rigola, Rector del Colegio de Guanabacoa, P. Antonio López, Superior de los Paúles, etc.

Cerca de las dos de la tarde, comenzó el desfile, recibiendo la Comunidad Escolapia de Guanabacoa numerosas felicitaciones por el homenaje tributado a su Santo Fundador, a las que el DIARIO DE LA MARINA une la suya muy afectuosa y sincera.

Postales Españolas
UN EJEMPLO

Por C. CABAL

—¿La carta, dice Ud..? Aquí la tiene...

Fírmala D. Fernando de los Ríos, uno de los más altos pensamientos de la España de estos días, y es D. Celestino Alvarez, uno de los prestigios más seguros de la medicina de hoy, quien en su Sanatorio me la muestra. Es la primera vez que ambos se escriben; nunca se tropezaron en la vida, ni en el estudio, ni en el ideal. Siempre fueron distintos los caminos por que orientaron sus pasos este gran profesor y este gran médico, y la cordialidad en que hoy se juntan, está por sobre toda divergencia de aspiración y doctrina.

Entonces..? Entonces esto: —este lugar de Salas, en Asturias, vive aún lleno del nombre y de las obras del Arzobispo Valdés. Temperamento recio, este Arzobispo; fibra indomable, actividad enérgica, y aun muchas veces, voluntad fanática. Yo hallo en su corazón hierro de sobra y carne con escasez. Tuvo en su mano las mayores fuerzas de la España de su tiempo, y de cuantos acopios realizó, hizo bien para los pobres. Creó colegios magníficos, estableció pensiones para viudas, fundó asilos para huérfanas, dió dotes para doncellas, fijó socorros para labrantines, dejó pan para estudiantes... El hierro que tenía en el corazón, todo se deshacía gota a gota, en cuanto lo tocaba levemente un fuego de caridad...!

Este lugar de Salas ,en su tiempo ,era un pobre rincón desconocido. Dos callejas; tres casuchos; una gran indigencia asoladora y un aislamiento máximo. El le alzó una famosa colegiata, y del tesoro de sus grandes bienes, sacó grandes alivios a sus males. El le abrió una importante carretera, y por él dejó en Salas una obra de genialidad magnífica, uno de los artistas más ilustres de la Italia de su siglo. Para salvar la miseria, hizo una larga sementera de oro, el Arzobispo Valdés; para aumentar la fe, construyó templos; para difundir la ciencia, creó colegios gratuitos, y dióle a Oviedo la Universidad.

Salas, que es tanto por él, no se desentendió de su memoria: el pueblo mismo señaló a una calle el nombre del Arzobispo, y a lo largo de tiempos y de tiempos, sin previo acuerdo ninguno, por solo acuerdo manado de una siempre acendrada gratitud, la calle del Arzobispo dijo siempre esta historia de grandezas y generosidades, y eficacias. No les pareció bien este recuerdo a los republicanos de estos días. Llegados al Municipio, lo primero que hicieron fué decir:

—La calle del Arzobispo, se llamará en adelante calle de D. Fernando de los Ríos, Ministro de la República...

La zarabanda de nombres que trajo el cambio de régimen, no ha cesado en España todavía. No hay nombre antiguo que no estorbe hoy, por adentrado que viva en nuestra tradición ,en nuestra historia, en nuestro agradecimiento. La dictadura comenzó esta fiebre, y hoy la lleva al extremo la República. Salas se dejó tentar. Pero hubo un núcleo de firmas que propusieron inmediatamente:

—¡Por lo que le debe Salas, hay que volver el nombre de Valdés a su calle de otro tiempo..!

D. Celestino Alvarez lo supo; nació en Salas; ama a Salas; tiene en su corazón la obra fecunda del Arzobispo Valdés ,y a esta proposición unió su firma.

Del Sr. de los Ríos ya constaba que no aceptaba con gusto lo que en halago suyo se emprendiera, y entonces le escribió D. Celestino:

—Señor, esto firmé...

Y él contestó:

—Ponga el mío debajo de su nombre...

Esto le manda esta carta. Y esto dice el ilustre cirujano:

—Salas debe ahora una calle al Arzobispo Valdés, y otra a este tan insigne profesor.

DETENIDO UN INDIVIDUO ACUSADO DE LA ESTAFA DE 300 PESOS A OTRO

El vigilante 468, J. Castro, detuvo a Antonio Yáñez Hego, de 28 años y vecino de Amistad 91, a petición de Fernando Alonso Restrebada, de 30 años y vecino de Carlos III número 50, quien lo acusó de un delito de falsedad y estafa.

Dice el denunciante que el día 19 acusó en la Policía Judicial a Yáñez, de haberle estafado la suma de 300 pesos que le dió para constituir una sociedad y explotar el café «Manzanares». Al concurrir ayer al Juzgado de Instrucción de la Sección Cuarta, pudo ver que el documento que se le mostró con su firma había sido falseado por Yáñez, quien le agregó con otra máquina de escribir, la nota que dice: «Que entrega además de los trescientos, doscientos pesos en calidad de depósito», cosa esta completamente falsa.

M.E.C.D. 2016

SE INAUGURA ESTA NOCHE EL CAMPEONATO LIBRE DE BASKET

SOLO LES QUEDAN 26 JUEGOS A LOS YANKEES, CON UNA VENTAJA DE 11 1/2 SOBRE LOS A'S

Una de las caídas más sonadas del reciente torneo de doubles yankee fué la de Austin y Perry, la famosa pareja inglesa. Todo el mundo esperaba que los británicos llegaran hasta los finales o por lo menos hasta los semifinales, pero cayeron en el segundo round ante un par casi desconocido.

Luyano y Malecon; Dental y Club Deportivo Asturias, inician hoy la temporada de basket ball jr.

Los mejores jugadores de la categoría inician la temporada libre que ha de ser de mucho interés. Tres vueltas se acordó en la reunión de anoche

FLOOR: DEPORTIVO ASTURIAS. PRECIOS POPULARES

(Por M. F. DE LA REGUERA)

ESTA noche se inaugura el Campeonato libre de basket ball en el floor del Club Deportivo Asturias. Cuatro magníficos equipos con buenos jugadores inician la jornada breve que se discutirá en tres vueltas por acuerdo adoptado por los delegados en junta celebrada anoche en esta redacción. Después de los campeonatos juveniles terminados recientemente en la capital—floors del Ferroviario y Asturias—este empeño entre players de una categoría inmediata superior era algo que se desprendía. Es por eso que se ha querido aprovechar a los mejores teams, repletos de figuras de positivo valer, para iniciar una disputa libre en la que van a discutirse valiosísimos trofeos y medallas. Sin temor a equivocarnos podemos decir que los mejores juniors que actualmente luchan en el sector basketbolístico han de aparecer en esta etapa deportiva que rendirá magníficos resultados prácticos a los atletas. El Círculo Dental lleva su team campeón nacional juvenil. Como una perfecta maquinita podemos conceptuar a este equipo. Parejo en todas sus posiciones, rápido con gran team work, de mucha cohesión siempre, que será uno de los mejores candidatos al trapo. El Deportivo Asturias es otro de los buenos. Presenta a los ex atletas de la Y. M. C. A., aquellos corajudos y eficientes muchachos que llenaron una bonita página de nuestro amateurismo. El Deportivo Malecón ha reunido caras populares en un team de mucha compenetración. También el Luyanó aportará una legión de pinos nuevos destacados todos que acaban de discutir en su patio, palmo a palmo, el triunfo al Liceo de Regla, siendo vencido en los últimos instantes y por la menor diferencia. Los line ups de hoy serán:

CIRCULO DENTAL: Cuervo y Martínez, forwards; Deschapelles, center; Duquesne y Piti García, guards.

DEPORTIVO ASTURIAS: Naves y Fournier, forwards; Maristany, center; Zapico y Chavarry, guards.

DEPORTIVO MALECON: Ortiz y Pellón, fowards; Argimon, center; Sevilla y Rogello Díaz, guards.

LUYANO SPORT CLUB: Rubio y Maresma, fowards; Pérez, center; Valdés Tejero, guards.

El orden de los juegos: :Luyanó vs Deportivo Malecón; Círculo Dental vs Deportivo Asturias.

Precios: cinco y diez centavos. Hora: 9 p. m.

Resultado de los juegos de ayer

LIGA NACIONAL

El único juego que había señalado para ayer en este circuito, entre Boston y Pittsburgh, se suspendió a consecuencia de la lluvia.

LIGA AMERICANA

New York 10; Chicago 3.
New York 4; Chicago 3.
Cleveland 6; Boston 3.
Filadelfia 8; Detroit 3.
Detroit 10; Filadelfia 7.
Washington 7; San Luis 6.

ESTADO DE LOS CLUBS

	Chicago	Pittsburgh	Brooklyn	Filadelfia	San Luis	Boston	New York	Cincinnati	Ganados	Average
Ch.	x	8	10	14	9	12	11	9	73	589
Pitt.	10	x	9	5	10	8	13	11	66	524
Bro.	9	10	x	7	10	6	13	12	67	519
Fila.	5	14	12	x	6	10	8	10	65	496
S. L.	9	6	7	13	x	8	7	13	63	496
Bos.	5	8	12	10	11	x	10	7	63	492
N. Y.	5	6	6	8	12	9	x	13	59	465
Cin.	8	8	6	9	6	12	6	x	55	423
Pdos.	51	60	62	66	64	65	68	75	x	

	New York	Filadelfia	Washington	Cleveland	Detroit	San Luis	Chicago	Boston	Ganados	Average
N. Y.	x	11	10	13	14	14	14	14	90	703
Fila.	7	x	9	11	11	14	12	15	79	612
Was.	9	9	x	10	10	8	15	11	72	571
Cle.	6	9	9	x	10	10	12	16	72	558
Det.	3	6	9	10	x	11	11	14	64	512
S. L.	5	5	9	5	6	x	12	13	55	444
Ch.	4	6	3	6	5	6	x	9	39	315
Bos.	4	4	5	2	5	6	10	x	36	281
Pdos.	38	50	54	57	61	69	86	92	x	

JUEGOS SEÑALADOS PARA HOY

LIGA NACIONAL

Brooklyn en San Luis
New York, en Chicago
Filadelfia en Cincinnati
Boston en Pittsburgh

LIGA AMERICANA

San Luis en Washington
Chicago en New York
Cleveland en Boston
Detroit en Filadelfia

GRANDIOSA EXCURSION al COBRE
Compañía "Omnibus de Camagüey"

Ha organizado para el día 8 del mes de septiembre día de NUESTRA SEÑORA DE LA CARIDAD DEL COBRE, una excursión al COBRE, SANTIAGO DE CUBA, para asistir a las misas y fiestas que se celebran en ese día.

Durante los días que dure esta excursión por cómodos, elegantes y seguros Omnibus «PULLMAN SALON ESPECIAL» de esta Compañía, siendo los gastos de HOTEL, COMIDAS Y DESAYUNOS por cuenta de «COMPAÑIA OMNIBUS DE CAMAGUEY».

SALIDA DE LA HABANA el día 7 a las 5 de la mañana
ALMUERZO en SANTA CLARA
COMIDA en VICTORIA DE LAS TUNAS
DORMIR en SANTIAGO DE CUBA
DIA 8
DESAYUNO
SALIDA PARA EL SANTUARIO DEL COBRE a las 9 de la mañana.
Asistencia a las misas y fiestas en honor de Nuestra Señora de la Caridad del Cobre.
ALMUERZO en PALMA SORIANO
COMIDA y DORMIR en Camagüey.
DIA 9
DESAYUNO
SALIDA PARA LA HABANA a las 8 de la mañana.
ALMUERZO en SANTA CLARA
LLEGADA a la HABANA

VIAJE COMPLETO Y GASTOS PAGOS
PIDA INFORMES A:
JOSE MANUEL ANGEL Jr.
LAGUNAS 68 Bajos. TELEFONO U-1527

Max Schmeling no pudo hacer el viaje aéreo

Cuando ya estaba en el avión y éste disponíase a levantar vuelo se quemó

NEW YORK, agosto 29 (INS).—Max Schmeling va rumbo a Speculator esta tarde, en tren. Y aquí es bueno meter un «cuento».

Joe Jacobs, su manager pensó que sería una gran publicidad enviar a Max por el aire y ordenó un enorme anfibio que lo esperase en el Columbia Yacht Club, esta tarde. Cuando la comitiva de Schmeling llegó, los fotógrafos, peliculeros y cronistas de sports estaban presentes, pero no el aeroplano. Max habló ante el micrófono y las cámaras peliculeras de lo que le hubiese gustado ir volando y en esos momentos fué interrumpido por la llegada de un avión.

Max saltó a bordo. El piloto dijo adiós con la mano, pero aquello no voló. Un nuevo esfuerzo, un débil movimiento de los motores y algo que comenzaba a coger fuego, agarrando el piloto casi en seguida el extinguidor. En la excitación, el avión se fué contra un yacht anclado, rompiéndosele un ala.

«Está bueno con esto» dijo Max y salió del aeroplano, preguntando si no sería bueno ir a la estación

Y he aquí, por qué Max se fué para su trinning camp en tren

100,000 PESOS SE REPARTIRAN EN LOS PREMIOS

Que se discutirán entre los billaristas que han de participar en torneo

NUEVA YORK, agosto 29. US. Premios en total por valor de 100.000 pesos serán distribuidos entre los players de billar y piña y tres bandas, durante la temporada de 1932-33, de acuerdo con C. A. Storer, presidente de la National Billiard Ass. Se están completando fechas y planes para abrir torneos divisionales y seccionales que se esperan comenzar en el mes de octubre.

Este año un mayor número de torneos divisionales se efectuarán en cuatro secciones, abiertos a todos los players amateur y profesionales. La sección del Oeste consistirá en cuatro divisionales, la del Sur en tres, la del Norte en cuatro y la del Este en cinco.

Cada torneo divisional no consistirá en más de cuatro players, jugando el ganador de cada división de su sección en un round robin de cuatro para decir el campeonato seccional. Los ganadores seccionales calificarán para el campeonato mundial de piña a fines de la temporada.

Muselina Inglesa «FAVORITA». — Almacenes de Paños de SOBRINOS DE NAZABAL. Muralla 70

EL BASE BALL AMATEUR UN TRIUNFO...

Se desenvuelve en forma admirable el Campeonato de base ball de la Liga Nacional de los amateurs. El público se mantiene y el interés es cada día mayor. Hershey se llama la atracción. Los azucareros parecen encontrarse en vísperas de un gran Campeonato. Sus triunfos finales de la semana comprueba su calibre. Un team con todos los poquitos está llamado a triunfar de manera defiritiva. El Víbora ha sufrido un descalabro pero tienen aún chance de hacer mucho en lo que resta de temporada. Gay y Guerrero están encargados de la defensa de la nave que Miralles dejara. El Teléfonos se apresta a la reconquista del terreno perdido confiando en su buena estrella. Ya el domingo hizoz algo frente al A. D. C. Hubo un síntoma: la reacción vigorosa de su batería. Su Cubaneleco es uno de los más capacitados teams que puede ascender hasta el primer lugar en cualquier momento. Regla no ha sido vencido y hay que contar con este equipo paraga ganar. El próximo domingo tenemos actividad en Ferroviario y Regla y de los terrenos del interior se encuentra en turno el Cárdenas. Hay otro grupo de teams como el Fortuna y Yara, que pueden todavía ofrecer algunas sorpresas. Ferroviario y Cárdenas no parecen en condiciones de batallar con entereza. Todas estas circunstancias hace que el fanático siga con vivo interés el desenvolvimiento de la campaña. Los programas próximos:

Ferroviario: Yara vs. Hershey; Víbora vs. Fortuna.

Regla: Regla vs. A. D. C.; Ferroviario vs. Teléfonos.

En Cárdenas jugará el Cubaneleco.

TOPICOS FUTBOLISTICOS a cargo de PETER

—Dos casos idénticos con distintos fallos.
—El incidente del «P. Fernández» y el del «Cultural».
—Las actividades del domingo en el Campo Armada».

TERMINARON ayer los juegos de la Serie de Promoción, y como consecuencia de los resultados registrados en los dos partidos celebrados, el Puentes Grandes, equipo de Segunda Categoría, asciende a la Primera Categoría, Serie B, y el Rafael María de Labra pasa a ocupar el puesto que los del barrio aledaño al Cerro, ocupaban entre los **Alegres Chicos del Coro**, frase con la cual distinguía a la Segunda Categoría un antiguo cronista que tenían los segundones en la persona de nuestro viejo amigo Pepe Reina, hoy retirado de estas cosas del futbolismo.

El Catalunya continuará en Primera Categoría. Los Campeones de la Serie B no pudieron demostrar superioridad en cuanto a anotación goal se refiere, pero son muchos los que están de acuerdo en aceptar que en otro orden de cosas, referente a juego, sí qu esos chicos manifestaron que tenían al menos tanto derecho como los noys, para codearse con los equipos que figuran en la aristocracia del balompedismo habanero.

Y ya que han terminado las Series de Promoción, vamos a hacer unos comentarios inocentes de algo que queríamos decir y esperábamos para hacerlo, que terminaran esas series.

En el Campo Polar tuvo efecto un match entre el Deportivo P. Fernández, Campeón de la Segunda Categoría en 1931 y el Cultural, Campeón de la Serie B, de 1932. Disputaban un trofeo. En ese match, jugadores del once **pefernandista** agredieron al árbitro (Mesonero) y dió por terminado el partido. El score estaba 2x1 y en vista de eso, alguien que parece ignoraba lo que hacía, entregó el premio que se discutía.

Posteriormente se efectuó otro match, y dió hasta la coincidencia que uno de los contendientes era el Cultural. Jugó con el Catalunya, primer juego de la Serie de Promoción, y cuando los catalanes marcaron el segundo goal, se produjo un incidente en el que jugadores del Cultural agredieron al referee, quien también dió por terminado el encuentro. Pero lo curioso de esto fué que, el Cultural, que días antes había aceptado un trofeo que no había ganado, de acuerdo con el Articulo 74 de la Federación, protestó el partido y hubo que darle la razón, porque en realidad la tenía. El partido se anuló y hubo que jugarlo de nuevo. En esto creemos que se perjudicó al Catalunya, pues seguimos creyendo que el match debió haberse reconstruido.

El objeto de estas líneas no es más que el de presentar ambos casos, de una identidad tan grande, que si se hubieran estudiados no hubieran salido tan perfectos, y a pesar de esto, en el caso del P. Fernández se dió por terminado el partido y en el caso del Catalunya se anuló el encuentro.

Hoy se reune la Federación y pudiera tratar algo sobre este asunto, pero como nos imaginamos que nada harán esos señores, porque en el caso del P. Fernández éste no protestó y en el caso del Cultural, éste sí reclamó, es por lo que nos conformaríamos con conocer la opinión sobre el particular, del amigo Gregorio, uno de los más entusiastas miembros del Cultural.

¿Nos complacerá?

Ahora diremos algo—por boca de Emilio Sante—de las actividades balompédicas del domingo en el Campo Armada:

«Como de costumbre, te mando la nota de los juegos efectuados en el Campo Armada. Mucho público con mucho entusiasmo, eso es la nota saliente.

Y como estaba anunciado, salieron los Barcelonistas y los Tigristas al campo, donde dieron un foot-ball bonito de mucho pase y de coraje, pues a pesar de ganar los Tigritos con la anotación de 4x0, los del Barcelona le dieron mucho qué hacer, es un equipito muy acoplado y juega con mucho amor propio. Bien decíamos que los Tigritos iban dispuestos a sacar la cara por los Luceristas que habían jugado con ellos el domingo anterior y habían perdido.

El equipo del Hispano jugó como muchas veces no se vió, un juego de pases y unos rematadores a goal de primera puntería, por algo le ganaron al Barcelona que iba bien reforzado.

Y a última hora salieron los de la Catedral y los Tigres, el Hispano presentó todo su cuerpo fuerte, pero la valía de nuevos jugadores hizo no poderse llevar como el Hispano lo supo hacer siempre. Los primeros en anotar fueron los amarillos y negro del Hispano, donde un bonito pase de Guanabacoa a Colo-Colo lo mandó a la red para que valiera por el primer tanto para los gloriosos chicos del Hispano y pocos momentos después un priving del portero les valió a los de la Catedral para empatar el juego. El portero del Catedral merece un renglón para él al cubrirse de gloria pues no fueron pocos los zimbombazos que le mandaron a él los contrarios; merece el gran empate. A pesar del empate se jugó un juego muy limpio y muy fuerte, también muy calientico, pues los chicos del Catedral son muy agresivos y basta que sean agresivos para que los Hispanófilos jueguen Foot-Ball.

En el Hispano tenemos ahora un equipito de muchachos muy jóvenes, que de ahora en adelante va a dar mucho qué hacer a sus contrarios. Del Catedral también hay que decir que son muchachos todos muy calientícos, pero yo creo que el Hispano entrenado y con su línea delantera bien entendida no habrá quién le gane; con el tiempo lo veremos».

PAULINO UZCUDUN DICE QUE NO SE DEJARA DEL BOXEO

Declaró que lo que había dicho de retirarse lo dijo estando disgustado

SAN SEBASTIAN, agosto 29. (US). —Declarando que el aire del mar «le quitó el vapor» y que ha cambiado de modo de pensar sobre su retirada del boxeo profesional, Paulino Uzcudun dijo a la Universal Service hoy que no ha perdido aun las esperanzas de conquistar el campeonato mundial de peso completo y que continuará peleando.

«Pelearé las más de las veces en Europa, pero no pienso en cortarme aun la «colecta», dijo el español al salir del express del Havre.

Dijo que mientras estaba en New York, después de ver como su victoria sobre Ernie Schaaf se la arrebataba u nreferée «ciego» quedó tan descorazonado que declaró no volver a pelear otra vez y que se uniría a su amigo el banquero Valentín Aguirre en un negocio de monopolio de vinos españoles para venderlos en los Estados Unidos después de que se derogase la prohibición, si tal cosa ocurre. Pero durante la semana que pasó a bordo en su viaje de New York a Francia cambió de modo de pensar.

«Sigo sintiéndome joven y tan fuerte hoy como cuando me puse por vez primera los guantes. Hay por delante aun un prometedor futuro. Todavía me queda un chance de conquistar el campeonato mundial de peso completo. Boxearé por ahora en Europa, pero si me ofrecen buenos premios en los Estados Unidos, pelearé otra vez en América».

LEW KIRSCH SEGURO DE PELEAR CONTRA «TONY» CANZONERY EL DIA 13

NUEVA YORK, agosto 29. US. Lew Kirsch, light weight local, está casi cierto de lograr la designación para enfrentarse a Tony Canzoneri en el Queensbore Club, el día 13 de septiembre, según se ha sabido hoy. Kirsch produjo unos 1.300 pesos de entrada en su última aparición en esta ciudad. Se le considera mejor atracción que Johnny Jadick.

MUCHOS PLAYERS ESPERAN JUGAR CON LOS GIANTS

Ayer, Bill Terry, le dió una prueba al infielder McLarney, en Mickegon

Por KEN SMITH

MUSKEGON, Michigan, agosto 29. (US).—Estando aquí para celebrar un match de exhibición con un team local semiprofesional, Bill Terry aprovechó la oportunidad para dar a su joven infielder Art Mc Larney una prueba en el short stop.

Mc Larney, que llegó de Washington State University hace tres meses, ha impresionado a Memphis Bill. El muchacho puede entrar de un momento a otro en el line up, después de tres meses de práctica y de sentarse en el banco para ver jugar a los Gigantes. Aprende con rapidez.

Puede correr, tirar y fildear. Pero sigue en el misterio saber si puede o no darle ala bola. Se le dará una prueba buena y no sería una sorpresa verle triunfar.

Mc Larney no es el único joven que sueña con conquistar un puesto entre los Gigantes. Allá para el día 14 de Septiembre un puñado de «esperanzas», procedente de la sucursal de los Gigantes en High Point, N. C. invadirán a Polo Grounds. En el grupo vendrá Smoky Joe Martin, un prometedor joven recomendado de Fred Snodgrass. Le da a la bola y juega en el infield y en el outfield.

Luego tenemos a Bill Lieber, un rudo muchacho que parece un lanzador de martillo en algún meeting de track y field. Es de Arizona, recomendado de Art Nehf y ha estado bateando 300 o más en todo el año.

Bill Salveson, casi un niño pero prometedor lanzador de Los Angeles, Joe Malay, inicialista y Mike Smith, outfielder, que ha estado antes en el club, son otros que esperan la nueva prueba.

Kid Chocolate peleará contra Marchese el 1o.

Después se enfrentará a Roger Bernard el día 14 de Sept. y después ...

NEW YORK, agosto 29. INS.—Kid Chocolate se enfrentará con Frankie Marchese, veterano feather weight del Bronx, en un bout a 10 rounds en Freeport, el jueves por la noche, cumplirá su compromiso con Roger Bernard en Montreal el día 14 de septiembre y entonces intentará ganar el campeonato mundial feather weight mientras espera un chance por la corona light weight de Tony Canzoneri.

El ambicioso programa del Kid fué dado a conocer por su manager Luis Felipe Gutiérrez. Luis no ve la razón para que Chocolate no le gane la faja feather a Lew Felman, a quien ha derrotado ya dos veces. Marchese debe darle poco qué hacer a Chocolate el jueves, aun cuando es un boxeador inteligente y lo suficiente duro para obligar a trabajar al Kid.

Su anunciada pelea con Mike Sarke se ha suspendido y Chocolate permanecerá inactivo hasta el 14 de septiembre.

Siempre amigo de subir al ring a menudo, el relámpago cubano se encuentra en magnífica forma y Gutiérrez no teme a los accidentes antes de la pelea por el título.

UN TORNEO LIBRE DE HAND BALL EN EL "A. DE CUBA"

Ha sido convocado con oportunidades para todos los atletas. Valiosos premios se ofrecen.

El Campeonato libre de hand ball, de que nos hicimos eco hace algunos días acaba de ser convocado por el Club Atlético de Cuba. La Unión Atlética otorgó su permiso oficial en la sesión del viernes último. A continuación ofrecemos las bases muy interesantes por cierto para las aspiraciones de todos. Son muchos los clubs que han manifestado sus propósitos de competir. El doctor Menocal, distinguido profesional y entusiasta deportista, realiza una labor cerca de los clubs amigos y asegura el buen éxito de su gestión.

A continuación la insertamos:

CLUB ATLETICO DE CUBA
VIBORA
BASES PARA EL CAMPEONATO DE HAND BALL INTER-CLUBS PARA NOVICIOS

1o. El Campeonato será por series de cinco juegos entre los clubs, siendo eliminado el club que pierda tres en opción a la copa.

2o. Los trofeos consistirán en una copa para el club ganador de la eliminación final y medallas individuales de oro, plata y bronce para el primero, según y tercer lugar respectivamente (en los juegos de singles) y medallas de oro para la pareja triunfadora en los dobles.

3o. Los jugadores del club eliminado que hayan ganado sus juegos seguirán compitiendo «después» de decidida la copa en opción a las medallas individuales, de igual forma se verificarán los juegos por parejas.

4o. Las series constarán de cinco juegos, tres de dobles y dos individuales.

5o. En este Campeonato podrán tomar parte atletas libres, solos o en parejas pero en opción a las medallas solamente, pues la copa se destina exclusivamente para los clubs.

Para ese efecto todo atleta libre competirá con los ganadores individuales de las series, después de decidida la posesión de la copa.

6o. Las cuotas para tomar parte en este Campeonato serán de $6.00 por cada team en opción a la copa y de $1.00 por cada jugador.

7o. Después de terminado el Campeonato de novicios, se procederá a convocar el Campeonato senior.

NOTA: El periodo de inscripción quedará cerrado el día 10 de septiembre próximo, debiendo dirigirse las solicitudes al Club Atlético de Cuba, calle de Carlos Manuel entre Andrés y Laguerueta, Víbora, en cuya fecha se reunirán los señores Delegados con la Comisión que regirá el Campeonato.

Club Atlético de Cuba,
Dr. Armando G. Menocal,
Delegado de Hand-Ball.

PEDRO GALIANA

Desde el jueves se encuentra alejado de nosotros, nuestro distinguido amigo y compañero—uno de los más laboriosos de la Sección—Pedro David Galiana, motivo éste por lo que no aparece su sección «Desde el bull pen» en la que siempre comenta las cosas de las grandes ligas.

Un fuerte ataque gripal mantiene a Gali at home. Afortunadamente ayer le bajó la fiebre y esperamos que ya hoy haya desaparecido y pueda disfrutar el querido camarada de la delicia que produce ver que sus amados Yankees ganaron dos juegos a los White Sox.

Jiro Satoh y Takeo Kubawara, las esperanzas japonesas en el Campeonato de Doubles de los Estados Unidos, cayeron en los primeros instantes de lucha ante Sidney Wood, que aparece jugando, y Lester Stoefen (insertado). Los dos yankees tampoco fueron mucho más allá, pues a poco los derrotaron a ellos, quedando eliminados.

Clamorosos éxitos se anotó el Club Hípico de Cuba con los dos últimos programas

Ha comenzado bajo los mejores auspicios la tercera etapa del meeting de verano. Devuelven los fanáticos todos al starten «la cabeza» que le pedían. Fair Jean, suspendida

(Por «JERRY» CORRALES)

Dos clamorosos éxitos anotóse el Club Hípico de Cuba con las jornadas de turf que en sábado y domingo último fueron celebradas en Oriental Park.

Venciendo con extraordinario acierto todas las adversidades que afectan al globo terráqueo en la presente era de bajas presiones por barlovento y arteriales los soñadores del romance que no titubearon en lanzarse a la espiritual aventura de mantener una temporada hípica tipo standard durante el período estival, que aun en tiempos normales fué siempre en cubanacán y su comarca de yuca agria sin mojo, han triunfado rotundamente en el orden sportivo que es básico de la institución turfista criolla.

ENCANTADOS DE VENDER AL COSTO

Los románticos hípicos criollos acometieron con el mayor entusiasmo la ardua tarea de montar y echar a andar un costoso espectáculo de turf de primera previendo como cañeros y fabricantes de azúcar en el patio siboney la perspectiva de hacer la zafra en el largo período de los jejenes y las guasasas, robustianos aguaceros, piñas, aguacates y tabaquitos a kilo para obtener por toda remuneración material el costo de fabricación exclusivamente y si así no resultare por la subida en el costo de la materia prima indispensable para la molienda triunfar en aquella parte esencial para el club de mantener latente entre la masa de hípicos el entusiasmo por el fascinante sport de los pur sang en nuestro patio.

Cuarenta y cuatro funciones turfistas del mitin veraniego que ya han pasado a la historia como igual número de éxitos para el Club Hípico de Cuba justifican merecidamente aquellos desvelos y ardua labor de sus organizadores entusiastas.

EJEMPLAR OPTIMISMO

Los hípicos criollos siempre poseídos de ejemplar optimismo han redoblado sus actividades en pro del mayor auge del mitin veraniego en curso para que a su tercera recién iniciada corresponda el mayor lucimiento.

Al primer anuncio del prematuro inicio del período ciclónico que tan grato suele ser para las indias occidentales respondieron los buenos chicos de la hípica criolla con dos clásicos programas que en sábado y domingo último tanto deleitaron a la clientela de Oriental Prak.

Catorce carreras productivas de igual número de reñidas contiendas en las que abundaron los lances emotivos que tanto ansían los adictos al fascinante sport del turf tuvieron por escenario el más bello de los hipódromos conocidos.

GRATOS COMENTARIOS

A esa sucesión de gratos acontecimientos en Oriental Park sábado y domingo último correspondió el muy grato comentario de propios y extraños que saben distinguir entre sport hípico de altura y mercader de mantecado agitando con violencia la campanilla para atraerse a los turistas.

Una de tantas veces triunfó el Club Hípico de Cuba con el sport ofrecido en sus dos últimas funciones de Oriental Park, haciendo buena su promesa oportunamente hecha de mantener un espectáculo de turf veraniego digna continuación del invernal que implica costoso montaje y funcionamiento.

Solamente por presenciar los finales que hubieron de producirse entre Cherry May y Al Livingston en la del cierre y Bee Jay tumbando a Joe Adams cerca de la varilla en la sexta del domingo valía la pena de invadir el bello feudo turfista que ahora rigen los soñadores del romance.

PLAUSIBLE INICIATIVA

Es hasta altamente patriótico brindar a nuestra colectividad, sometida a igual aflictiva influencia que doblega el mapa mundi, el sedante que se administran dos veces por semana en Oriental Park los adictos a contiendas entre nobles pur sang.

Cesanteados, indigentes, inquilinos lanzados por altruistas propietarios que nunca faltaron en cubanacán desde los tiempos de don Pánfilo de Narvaez, empleados que algún día cobrarán, sufridos lecheros a los que no se permite elevar el precio del nutritivo producto que expenden, panaderos en la inopia por no poder vender la flauta a más de ocho centavos, nodrizas sin pega, institutrices jubiladas y tantos más cristianos que aun existen con la esperanza de poder contar a la venidera generación sus experiencias tras años de ingerir exclusivamente cereales, todos por igual se deleitan con el sport de altura que ofrece el Club Hípico de Cuba en las dos jornadas semanales de Oriental Park.

FALLO ABSOLUTORIO PARA EL STARTER

Aun los más empeñados en imponer la perpetua al starter Abelardo F. Malberty, por incidentales lances adversos sufridos en sus inversiones a caballos que dan la tángana de plantilla en el poste del despegue, tuvieron tras las últimas jornadas sabatina y dominical de Oriental Park que retirar su condena, con la coletilla de petición de fallo absolutorio para el funcionario que disfruta pega de yuca agria y sin mojo.

La serie de considerandos suscritos por el público, todos atenuantes para el starter en sus difíciles funciones, fué rubricada por los stewards del Club Hípico de Cuba enviando a Fair Jean y Ravine a la «escuela» dos semanas para que aprendan a observar mejor comportamiento en el poste del despegue.

ASOCIACION AMERICANA

Solamente tres juegos se efectuaron ayer en la Asociación Americana y en uno de ellos hubo anotación de futbol intercolegial:

Saint Faul 7; Louisville 4.
Milwaukee 11; Toledo 5.
Indianapolis 15; Minneapolis 12.

«DIAMOND BALL» EN «LA TROPICAL», EL PROXIMO DIA TRES

El primer match de base ball nocturno se celebrará en el stadium Cerveza Tropical el próximo día 3 a las nueve en punto de la noche. No solamente será el primer juego de noche en Cuba, que si también el primero de «Diamond Ball», deporte desconocido entre nosotros hasta estos momentos y que se llevará a efecto por un team de Shriners del Mahi Temple que llegará aquí procedente de Miami, Florida, el día dos.

Hemos sabido del sensible fallecimiento del Jefe Supremo de los Shriners del Mahi Temple, por cuyo motivo no vendrá la excursión de enormes proporcinoes de años anteriores, pero una delegación con el team de «Diamond Ball» sí vendrá a jugar en el stadium Cerveza Tropical con todos los aparatos para la iluminación del bello campo de sports, prestándose la Compañía Cubana de Electricidad, de manera gratuíta a hacer la colocación de los mencionados aparatos.

La entrada sólo costará veinte centavos y el producto de la gran fiesta deportiva será dedicado a fines benéficos. El juego ha de de gustar mucho, en la Florida tiene muchos miles de adeptos, existiendo verdadero entusiasmo en todas nuestras clases sociales por presenciar tan interesante juego.

GENER
EXTRA-FUERTE

M.E.C.D. 2016

NUNCIOS CLASIFICADOS DE ULTIMA HORA

ALQUILERES

Habana

O'REILLY 73
CASI ESQ. A VILLEGAS
Se alquilan baratos, esplén- dos altos, propios para resi- ncia particular, negocio co- rcial o profesionales. Infor- n en la sastrería y por te- fono: I-2692. A-1

TOS ALTOS claros, ventilados, rtudes 150 casi esquina Marqués lez, sala, comedor, cuatro cuar- baño moderno, cocina gas, car- Precio: $30. Informan: F-2313. s bajos. A1

MOSOS ALTOS SAN Rafael 55, pios para profesionales, sala, ga- antesala, comedor al fondo, habitaciones bajas y tres altas. s bajos. Precio $48. Informan: 3. A1

S. PERSEVERANCIA 48 entre tudes y Concordia, sala, come- corrido, dos habitaciones. Precio: Llaves en frente No. 55. Infor- F-2313. F esquina 19, Vedado. A1

ALQUILA por módico precio her- so y fresco piso alto en Cerro , entre Piñera y Lombillo. A1

ENTE REY 92-A., entre Villegas Aguacate, rebajadísimos moderno ero y segundo piso, con sala, re- dor, tres habitaciones, comedor al baño, cocina, llaves al lado, se- piso. F-5386. A1

ALQUILAN: BELASCOAIN núme- 125, entre Reina y Estrella, pre- frescos y ventilados primero undo pisos, $25.00 y $30.00, 3 aciones, baño intercalado con ca- dor, cocina de gas. Para más in- : Manzana de Gómez número Telf. A-4893. A-1

ALQUILA EN MONSERRATE 119 mer piso, frente a la Cruz Ro- mpuesto de sala, tres habita- baño intercalado, cocina y ca- dor de gas. Para más informes: ana de Gómez 240. Telf. A-4893. A-1

ALQUILA: SAN LAZARO núme- 305, frescos pisos, bajos y se- cuatro habitaciones amplias, de gas, comedor al fondo, cuar- servicios de criados. Para más mes: Manzana de Gómez núme- Telf. A-4893. A-1

REILLY 82, Esq. a VILLEGAS
alquila el 3er. piso. Informan: I-3407. A1

EDICTO

OR RAMIRO CASTELLANOS VILAGELIU, Juez de Primera tancia del Oeste de esta Ca- al,

el presente Edicto se hace sa- ue a este Juzgado ha correspon- por Repartimiento y cursa por el Secretario Eduardo C. Dau- el expediente promovido por la taría de Obras Públicas represen- por el Ingeniero señor Horacio , pidiendo la expropiación for- favor del Estado, por causa de ad pública y ser necesario para nstrucción de la Avenida desde ual hasta la intersección de la «G» y Carlos III, de una faja reno y tres casas de madera con de papel de la finca «La Mise- ia», propiedad del señor Lisar- Muñoz Sañudo, lindando dicha fa- terreno por el Norte con los He- s de Don Rafael Navarro y Do- Mariana Payne de Pintó, por el con Doña Dolores Morales, por e y Oeste con terrenos de la pro- inca, teniendo la misma una su- ie de 10475.10 metros cuadrados. convoca por este medio al pro- nte, Ministerio Fiscal, señor Li- Muñoz Sañudo, éste como pro- del terreno y casas objeto de propiación y a todas las demás nas que se crean con algún in- en dicha propiedad, posesión, de- s, participación o servidumbre de rma y en el asunto para que com- n en este Juzgado situado en rcer piso de la casa Paseo de número 15, a la celebración de Junta, en la cuál el dueño o due- de las propiedades, posesión, de- s, participación o servidumbres mismas, o la persona o perso- debidamente autorizadas para re- tar a los mismos, nombrarán un sionado que los represente en los limientos que habrán de seguirse la tasación y la persona que comi- por el Estado nombrará un sionado que lo represente para objeto, previniéndose que en el ca- que dicho propietario o propie- no estuviesen presentes o re- ntados debidamente o si estuvie- presentes dejaren de hacer el ramiento, lo nombrará el Juz- y que hecho el nombramiento de os Comisionados, éstos nombra- n tercer Comisionado, para que aso de no haber acuerdo entre decida respecto de la tasación. el acto de dicha Junta se ha ado la audiencia del día 22 del nte mes de septiembre a las nue- la mañana y se verificará cual- que sea el número de las per- que asistan, haciéndose saber s, que todas las personas que n deberán antes de quedar auto- s para tomar parte en dicha Jun- resentar las pruebas de su inte- lo que es motivo de la misma. mbién se hace saber a los inte- os haberse dispuesto que pre- consignación del precio que ha fijado como aproximado en la dad de diez mil cuatrocientos se- y cinco pesos con diez centa- se ponga en posesión previa al o del terreno que se ha de ocu- según el plano parcelario pre- do y tres casas de madera con de papel en la extensión su- cial fijada, así como que opor- mente se librará el mandamiento duplicado al Registrador de la edad respectivo para la anota- marginal y constancia que dispone ecreto de 22 de mayo de 1907, a de que pueda perjudicar a terce- icha anotación. Para su publicación por cinco días ivos en un periódico de la lo- , se libra el presente en La na a diecisiete de Agosto de 1932. líneas—de—vale.

Ramiro Castellanos y Villageliú
Ante mí:
Eduardo C. Daumy.
8438 5-d. 26.

ALQUILERES

A-1 Habana

ZANJA 144 A ENTRE San Francisco y Espada, alquilo piso bajo en buen estado, sala, comedor, dos habitaciones, cocina, servicios, diez y ocho pesos. Llaves encargada. A1

MONSERRATE Y LAMPARILLA
Se alquila el 3er piso, sala, comedor, 3 cuartos, baño moderno. Informan: Bar Franco, Telf. M-2211. A1

PISITOS MUY FRESCOS. Tenerife 62 piso entre Antón Recio, San Nicolás una criada Monte. Sala, 2 amplísimos cuartos baño intercalado, cocina, terraza. Tenerife 8 con sala, saleta, 3 cuartos, baño intercalado, comedor, cocina, lavadero. Precio situación. I-4069. A1

ALQUILO LOS BAJOS de la moderna casa Malecón 73, sala, comedor, dos habitaciones, baño intercalado completo, cocina de gas, cuarto de criados y gran patio. Informan en Monte 170. Teléfono A-2066. A1

CHACON 26, BAJOS
Primer alto, y planta baja, esquina fraile, casa nueva. Cada piso: recibidor, sala, comedor, tres habitaciones, hall, lujoso baño intercalado, cuarto criado con baño, entrada independiente criados. Llaves e informes: teléfono A-6318, O-Reilly 19. A1

HABANA 46
Sala, comedor, tres habitaciones, baño. Llaves e informes: teléfono A-6318 O-Reilly 19. A1

RAYO 84-A, ALTOS
Sala, comedor, cinco habitaciones, doble baño. Llaves al doblar, en Maloja 53, agencia colocaciones señor Alonso. Informes: teléfono A-6318, O-Reilly 19. A1

ALQUILO, MANRIQUE 1 principal, moderno, sala, recibidor, 3 cuartos, comedor, cuarto criado. San Lázaro 362 segundo, frente Manhattan, moderno, igual distribución $35. Llaves en ellas. M-7785. A1

ALQUILO BAJOS BONITOS. Lealtad 38, sala, saleta, 4 cuartos, comedor, patio, traspatio, acabados de pintar. Llaves en la misma. Telf. F-3417 p. m. A1

A-2 Vedado y Príncipe

4 No. 201, ENTRE 23 Y 25
Tiene sala, comedor, cuatro cuartos, dos baños y cuarto para criados, con servicios. Puede verse de 1 a 5 p. m. Informes en la misma y por Telf. I-6692. A-2

ALQUILO: EN TERCERA, entre E. y F., Vedado, chalet moderno, con portal, hall, sala, comedor, cocina y cuarto de criados, con servicios, en los bajos y cuatro habitaciones, dos baños y terraza, en los altos. Informes: Manzana de Gómez 240. Telf. A-4893. A-2

ALQUILO: VEDADO. Calzada esquina a 14, bajos, con portal, sala, comedor, 3 habitaciones, baño, servicios de criados. Llaves en los altos. Informes: Manzana de Gómez 240. Telf. A-4893. A-2

VEDADO
Quinta entre 4 y 6. Lo más fresco. Piso moderno, baño intercalado, cuatro habitaciones. Llaves, allí. Informes: A-2814. A-2

ALQUILERES

A-4 Marianao y sus Repartos

REPARTO COLUMBIA. Alquilo chalet Buena Vista entre Lanuza y Miramar, 1 cuadra del tranvía de Marianao, apéese en Lanuza, jardín, portal sala, 3 habitaciones, comedor, baño intercalado, garage, servicios completos, cocina. Informes, enfrente. Con todo confort. M-8682. Rebajada. A-4

AVENIDA AMERICA Y Aliados, altos. Linda casa moderna, sala, recibidor, baño intercalado, garage, cuarto criado, cocina con calentador. Informan y llave: F-5869.

A-6 Luyanó

SE ALQUILA EN CONCHA y Guasabacoa, bajos modernos, con portal, sala, dos habitaciones, cocina y servicios, desde $15.00. Informes: Manzana de Gómez 240. Telf. A-4893. A-6

B-2 Naves y Locales

MAGNIFICO LOCAL. Propio para establecimiento, con armatostes y enseres. Se da muy barato. San José y Quiroga. La llave, en la misma. Telf. U-1157. B-2

ALQUILO: O-REILLY 106 y 108, edificio cuatro plantas, antigua casa Harris Bros. Entrada por O-Reilly y por el fondo. Informes: Manzana de Gómez 240. Telf. A-4893. B-2

ALQUILO: EN LUZ Y OFICIOS, local de esquina, propio para establecimiento, con varias divisiones y servicios. Informes: Manzana de Gómez 240. Telf. A-4893. B-2

LOCAL, O-REILLY 94, entre Bernaza y Villegas. Llaves en 96. Telf. F-3417. B2

B-3 Departamentos

ALQUILO, DEPARTAMENTO casa particular, absoluta moralidad. Consulado 100 altos (Préstamos). B3

B-4 Habitaciones

O'REILLY 51
CASA NUEVA
Se alquilan baratas, magníficas habitaciones, amuebladas, muy frescas, con abundantes baños agua caliente a todas horas y teléfono. Buen servicio y moralidad. B-4

SE ALQUILAN EN casa de orden buenas y bien ventiladas habitaciones a hombres solos con o sin muebles. Precios situación. O-Reilly 5. B4

COMPOSTELA 69, ENTRE Lamparilla y Obrapía, casa particular. Alquilo una espléndida habitación moderna, con luz a matrimonio decente. Precio de situación. Moralidad absoluta. Teléfono: M-8177. B-4

SUSCRIBASE AL Diario de la Marina

NOVENA SOLEMNE A LA VIRGEN DE LA CARIDAD, EN LA SANTA MADRE IGLESIA DE LA CATEDRAL

Con gran solemnidad se dará comienzo el día 30 a las cinco de la tarde en la Catedral al novenario en honor de Nuestra Señora de la Caridad, ajustándose al siguiente programa:

Agosto 30.—A las cinco Exposición del Santísimo, Rosario, Novena y Sermón.

Cantará «The Angelus Serenate», la señorita María A. Echeverría, acompañada del señor R. Toll, predicará monseñor Alberto Méndez, director de la Asociación. Oficiará el reverendo Padre Sixto. Los cultos de este día son a intención de la señorita Conchita Hernández Calzadilla y socias de la Asociación.

Agosto 31.—A las cinco Exposición del Santísimo Sacramento. Cantará el Ave María de la señora Fernández de Castro, la señorita Tití Escobar. Predicará monseñor Arocha y oficiará el R. P. Monet. Los cultos de este día son a intención de la señora María Jaén de Zayas.

Septiembre 1.— Exposición del Santísimo, Rosario, Novena y Sermón.

Cantará la señorita Graciella Esvanpau acompañada del señor Raimundo Toll y predicará monseñor Roberes. Los cultos de este día es a intención de las señoras Celia Sarrá de Averoff y María Pujadas viuda de Tamayo.

Septiembre 2.—A las cinco p. m. Exposición del Santísimo, Rosario, Novena y Sermón. Cantará la sekorita Josefina Rodríguez, acompañada del señor Raimundo Toll. Oficiará el reverendo Padre Sisto, predicará el reverendo Padre Arcadio Marinas. Los cultos de este día son a intención de las señoras María Iglesia de Benavides y Cándida Gonzales viuda de Castro.

Septiembre 3.—A las 5 p. m. Exposición del Santísimo, Rosario, Novena y Sermón. Cantará la señora Elisa Vázquez, acompañada al violín por el maestro señor Raimundo Toll. Oficiará el reverendo Padre Monet y predicará monseñor Alfonso Blázquez, los cultos de este día son a intención de las señoras Amelia Gómez de la Maza viuda de Martínez y Carmela Cabello viuda de Amenábar.

Septiembre 4.—A las cinco p. m. Exposición del Santísimo, Rosario, Novena y Sermón. Cantará el Ave María de Lucantoni, la señorita Graciela Santos, acompañada del señor Raimundo Toll. Oficiará el reverendo Padre Monet y predicara Monseñor Amigo.

Los cultos de este día son a intención de la señora María T. Montejo viuda de Alvarez Artís.

Septiembre 5.—A las 5 p. m. Exposición del Santísimo, Rosario, Novena y Sermón.

Cantará la señorita Leonor Echeverría, acompañada del profesor Toll. Oficiará el reverendo Padre Sisto, predicará el reverendo Padre Nicanor Suárez Cortina. Los cultos de este día son por la intenciones de las señoritas Caridad Hernández Calzadilla y Flor Menéndez.

Septiembre 6.—A las 5 p. m. Exposición del Santísimo, Rosario, Novena y Sermón. Cantará la señora Enriqueta Fabregat de Agramonte, acompañada al violín por el señor R. Toll. Oficiará el reverendo Padre Monet y predicará el Padre Liaguno.

Los cultos de este día son a intención de la señora María Regla Brito viuda de Menéndez.

Septiembre 7.—A las 5 p. m. Exposición del Santísimo, Rosario, Sermón y Salve.

Cantará el Ave María de Brindis de Salas, la señora Blanquita Fernández de Castro de Jardines. Oficiará el reverendo Padre Sisto, Canónigo de la Catedral, y predicará el reverendo Padre Roberes. Los cultos de este día son por la intención de la señora Fernández de Castro de Jardines.

Septiembre 8.—A las 8 a. m. Misa de Comunión e imposición de medallas.

A las 9 a. m. Misa de Ministros. Oficiarán los Padres directores de la Asociación, monseñor Alberto Méndez y el reverendo Padre Sisto. Ocupará la Cátedra Sagrada el Excmo. e Iltmo. señor Arzobispo. Cantará la señorita Tití Escobar. Los cultos de este día, son por la intención de la señora Enriqueta Infante de Avendaño.

SE SOLICITAN

S-2 Cocineras y Cocineros

SE SOLICITA UNA española joven para cocinar y limpiar. Virtudes 167, altos entre Gervasio y Belascoaín. S2

S-12 Solicitudes-Varias

SOPRANO. SOLICITA Srta. pianista que acompañe clásico, oportunidad viajar, escriba dando informes a X. X. Dpto. Clasificados DIARIO DE LA MARINA. S12

SE SOLICITAN SEÑORAS y señoritas, que deseen ganar de $1.00 a $2.00 diarios. Para informes: Sr. M. Gómez Morales, de 2 a 3 p. m., en Genios 15, bajos, entre Consulado y Prado. S-12

SE OFRECEN

O-1 Criadas y Criados

SE DESEA COLOCAR una joven española para muchacha de cuarto o de comedor, sabe servir a la rusa, ha trabajado en casa fina; tiene buenas referencias. Informan: teléfono I-2845 O1

SE DESEA COLOCAR una muchacha española de criada de manos o cuartos, sabe coser, es de confianza, va a los repartos y al campo, tiene buenas referencias. Teléfono M-4167. O1

MUCHACHA ESPAÑOLA desea colocarse de criada de manos o para cocinar y limpiar. Teléfono F-6231. O1

DESEA COLOCARSE una joven española para cuartos o criada de manos. Sabe cumplir con su obligación. FO-1001. Tiene buenos informes. O1

SE DESEA COLOCAR UNA muchacha española, lleva tiempo en el país, para criada de manos o siendo corta familia para todo, Informan: Telf. A-2991. O1

SE DESEA COLOCAR joven española, para criada de mano, siendo corta familia, para todo; sabe su obligación y tiene referencias. Telf. X-3075 O-1

SE DESEA COLOCAR una muchacha española, para criada de mano o manejadora; tiene referencias. Telf. F-3499. O-1

DESEA COLOCARSE español, de criado de mano, portero o sereno; tiene buenas referencias de las casas que trabajó, va al campo o Telf. M-5246. Ramón. O-1

SE DESEA COLOCAR una muchacha española, de criada de mano o comedor; tiene referencias, sabe su obligación. Telf. U-6861, bodega. O-1

JOVEN ESPAÑOLA se coloca para criada de mano o comedor, es formal y sabe trabajar; tiene buenas referencias. Informes: U-7030. O-1

JOVEN ESPAÑOLA, desea colocarse de criada de mano o manejadora, en casa de moralidad, sabe cumplir con su deber. Telf. I-6234. O-1

SE COLOCA ESPAÑOLA para criada de mano o para cuartos, sabe repasar ropa; tiene recomendaciones. Informes: M-1012. O-1

DESEA COLOCARSE UNA joven española de criada de manos, es muy trabajadora y muy limpia, desearía buena familia, lo mismo se coloca por $10 que por $15. Teléfono U-7084. O1

SE OFRECE CRIADA austriaca de buena presencia, sabe servir mesa a la rusa, tiene buenas referencias. Telf. A-3343. O1

O-2 Cocineras y Cocineros

DESEA COLOCARSE una cocinera, tiene buenas referencias, entiende de su oficio, no duerme en la colocación. Amistad 92. Telf. M-2110. O2

MUCHACHA ESPAÑOLA, desea colocarse de cocinera, repostera, sabe cocinar la clolla y española, es cumplidora, hace plaza si se desea, duerme fuera. Telf. FO-2667. O-2

DESEA COLOCARSE una española de mediana edad para cocina o todo siendo corta familia y de moralidad, sabe algo de repostería, buenas referencias, llamen al teléfono A-3582. Aguila 164. O2

UNA JOVEN ESPAÑOLA, desea colocarse para cocinar y limpiar para corta famalia. Telf. M-6716. O2

SE DESEA COLOCAR una joven española, para cocinar y limpiar a matrimonio solo o de cocinera, es formal y tiene buenas referencias. Informes: U-6695. O-2

SE DESEA COLOCAR una buena cocinera española de mediana edad, tiene buenas referencias. Calle 14 No. U. 11 entre Línea y 11, Vedado. Teléfono F-4305. O2

JOVEN COCINERO, chino, desea colocarse para casa particular, sabe cocinar criolla, americana, repostería, pastelería; tiene buenas referencias. Llame: Guillermo Ha Kuang. A-6156, Compostela 37. O-2

SE OFRECE JOVEN ESPAÑOLA de buena presencia para cocinar y limpiar o criada de manos o cuartos. Informes: FO-2195. O2

SE COMPRAN

C-3. Fincas Rústicas.

HERMOSA FINCA con dos casas inmediato Avilés, (Asturias) la negocio por finca de media a 1 caballería cerca la Habana. Informa: Ramón Gutiérrez, Monte 103. A-4917. C3

C-8. Instrumentos de Música.

SE NECESITA COMPRAR piano usado en buenas condiciones y que sea barato. Gloria 243, esquina a Rastro 2do. piso. C8

C-12. Objetos varios.

VIDRIERAS: COMPRO un juego usado, para frente de establecimiento con su carpintería, zócalos, herrajes, ets., que se componga de dos armarios, para los dos lados que forman la entrada, puerta central etc. Informes: Calle Real número 53, Marianao. Telf. FO-9322. C-12

SE VENDEN

V-1 Casas

SE VENDE BARATA. Una casa en buena calle de la Habana, el dueño de 12 a 3 en la calle de Zapotes No. 9, a media cuadra del parque Santos Suárez. V1

V-7 Automóviles y Accesorios

CHEVROLET DEL 28. 2 puertas 35,000 kilómetros recorridos, pintura de fábrica, muy bien cuidado en $250.00 no se rebaja, en ganga. Teléfono M-9685. V7

EN SETENTA PESOS. Automóvil cerrado, cuatro puertas, motor garantizado, gomas en buen estado. Aguiar 57. Corredor: Marrero. V7

GANGAS

GRANDES FACILIDADES DE PAGO. GRAN LIQUIDACION DE FORD DE 2 PUERTAS CON CHAPA NUEVA
Featon de Luxe.
Coupe Standard.
Coupe Sport.
Coupe Victoria.
Sedan 4 puertas de luxe.
Cadillac, Sedan, Limousin 7 pasajeros, vestidura de cuero último tipo.
Chasis Ford ½ tonelada.
Camión Ford 131" de estaca del 29.
Sinfín pedales del 27.
Chrisler tourismo tipo 52.
PROTEJASE USANDO PIEZAS LEGITIMAS Y SERVICIO AUTORIZADO FORD
Agencia Ford de la Habana
Belascoaín 171.

ENSEÑANZAS

E-1 Academias

Aprenda
INGLES
Desde New York
Un nuevo procedimiento, basado en los últimos adelantos de la reproducción eléctrica de la voz, permite ahora aprender el inglés correctamente en breves meses en su casa. El curso NYCI equivale a vivir años en New York. Todas las lecciones se reproducen con voz clara y vibrante, como si estuviera el profesor a su lado. Enseñanza garantizada.
PRUEBA GRATIS
Solicite informes del Representante Sr. Pedro I. Zayas, Compostela 57. Telf. M-1083. Habana

PERDIDAS

SE HA EXTRAVIADO una cartera, con varios documentos y dos letras primera y segunda, a nombre de José Varela Mira. Se gratificará al que las entregue en el Departamento de Clasificados DIARIO DE LA MARINA. Pérd.

PROFESIONALES

P-1 Dres. en Medicina

VENEREAS—BLENORRAGIAS
Antiguas, mal curadas, aunque desesperadas. Próstata, impotencia, esterilidad. Curaciones garantizadas pocos días. Sistema nueva, doctor Winkelmann especialista alemán, Campanario 57, esquina a Concordia. Consultorio Alemán. Profesionales

DR. FRANCISCO J. DE VELASCO
Corazón, Pulmones, Estómago, Intestinos.

DR. RUBEN DE VELASCO
Corazón, Pulmones. Enfermedades de los niños. Consultas de 12 a 2 y de 1 a 3, días laborables. Horas especiales, previo aviso. Salud 34, Telf. A-5418. Prof.

DR. ABELARDO LABRADOR
Consultas gratis, 8 a 12 a. m. Pagas, 3 a 5 p. m. Enfermedades señoras, flujos crónicos, metritis, bronquitis, corazón, riñones, diabetes, reumatisfo crónico, enflaquecimiento. Inyecciones Neo-Salvasán, Angeles 3, entre Reina y Estrella. Telf. A-0801. Prof.

POLICLINICA INTERNACIONAL
Director: David Cabarrocas, San Miguel 130, entre Lealtad y Escobar. U-2737. Cuando vaya al Hospital, Casa de Socorro o Sociedades, fíjese en tis consultas, reconocimientos, Rala Policlínica Internacional, da grayos X., Rayos Ultravioletas, Luz Alpina, Medicinas, Inyecciones intravenosas, Análisis, Curas, etc. Prof.

DR. GONZALO PEDROSO
Cirujano del Hospiltal de Emergencias. Especialista en vías urinarias. Consultas de 10 a 12, y de 2 a 5 San Lázaro 254. Prof.

ENFERMEDADES DE SEÑORAS
Especialista: Dr. Milla Solsona. Servicios Enfermeras. Tratamientos enfermedades Utero, (Matriz); Ovarios, Trompas; (Flujos, Períodos dolorosos); Impotencia; Esterelidad; Neurastenia Sexual; Electricidad Médica. 3 a 5. San Rafael 122, U-1680. Prof.

ALQUILERES

A-1 Habana

SI DESEA VIVIR COMODO y más fresco que en la Víbora, vea los pisos que se alquilan en el edificio «Recarey», Belascoaín 95. Hay elevador. A-1

MODERNO PISO ALTO, Neptuno 164, alquilo en $35.00, terraza, sala, recibidor, tres habitaciones, baño, comedor, cocina, cuarto y servicios criados. Llaves, bajos. Informes: A-2021. a

AYESTERAN 1-A., ALTOS modernos, sala, comedor, hall, tres cuartos, baño intercalado, cocina cuarto y servicios criados. Informes; Telfs. U-3842 FO-2259. Llaves, bajos. A-1

ALQUILERES

A-1 Habana

SE ALQUILAN, SAN MIGUEL 254-H., altos, sala, comedor, tres cuartos y los correspondientes servicios. En $22.00. Informes: San Miguel 254-F. A-1

SAN RAFAEL 153 y 165, altos, entre Lucena y Marqués González y Marqués González 6, entre San Rafael y San José, sala, comedor, tres habitaciones y baño. Llaves en la misma, desde $25 a $34. Informes: A-6420. A1

SITIOS 61, sala, comedor, ocho habitaciones, patio y servicios, 35 pesos. Informes A-6420. A1

SAN LAZARO 64
Cuadra y media de Prado. Segundo piso fresco y ventilado acabado de decorar, sala, saleta corrida, 3 habitaciones, baño intercalado, comedor al fondo. Cuarto y servicios de criados. Precio reajustado. Llaves en el garage de al lado. Informan en el ":Almendares" Optica, Obispo 54. A1

SOLEDAD CASI esquina a Pocito, hermosísimos y frescos departamentos compuestos de sala, comedor, 2 cuartos, baño y cocina. Precios reducidísimos, desde $12.00 mensuales. Informan: Goizueta. F-3937. A1

$30. ALQUILO. MANRIQUE 130, bajos, entre Reina y Salud. Sala, comedor, tres cuartos, baño, cocina y patio. Cuarto y servicio de criados. La llave en altos. Informes: Obispo 16. A1

SE ALQUILAN

SAN MIGUEL 118 bajos, entre Campanario y Lealtad, sala, recibidor, tres grandes habitaciones, baño intercalado, comedor, cocina, dos cuartos criados y servicios. Alquiler reducido. Verlos de 2 a 6 p. m.

SAN LAZARO 318 altos, entre Gervasio y Escobar, sala, recibidor, cuatro habitaciones, dos baños completos, comedor, cocina, servicios criados. Alquiler rebajado, la llave San Miguel 118 de 2 a 6 p. m

AGUILA 319 altos, sala, comedor, dos habitaciones, baño y cocina. Alquiler $20, la llave en Suárez 137 de 8 a 12 m.

SUAREZ 137 bajos y altos, modernos, sala, dos habitaciones, baño completo, comedor y cocina. Alquiler $22, verlos de 8 a 12.

INFORMAN
Compañía de Seguros "EL IRIS"
Empedrado No. 34. Teléfono A-1294

CONDESA 41 ENTRE Escobar y Lealtad. Primer piso compuesto de sala, comedor, 2 cuartos, baño intercalado, cocina gas. $20.00. Llave bodega, Concepción de la Valla y Escobar. Informes: M-7203. A1

ALQUILO $20.00, altos. Sala, comedor, tres cuartos, dos baños y cocina. Carlos III, esquina Almendares. Informes: bodega. U-6772, U-2099. A1

OBISPO 54 1er. Piso
Se alquila a precio de situación este espléndido piso, propio para profesional o para familia compuesto de dos salones al frente, recibidor, cinco habitaciones con agua corriente en cada uno. Tiene doble servicio. La llave e informes, en los bajos. A1

MERCED 3. SE ALQUILA una casita compuesta de sala, comedor, 2 cuartos, servicio sanitario, ducha y patio. Precio: $15.00. Informes: Bufete de Arellano. M-3936. A-1

MANRIQUE 143, ENTRE REINA y Estrella. Alquilo la planta alta, compuesta de sala, comedor, 5 cuartos, 2 baños intercalados y cocina. Precio: $45.00. Informes: Bufete de Arellano. M-3936. A-1

HABANA 3. SE ALQUILA la planta baja, compuesta de recibidor, 2 cuartos, baño, servicios, patio y cocina. Precio: $28.00. Informes: Bufete de Arellano. M-3936. A-1

OFICIOS 112, ESQUINA a Merced. Se compone de un salón grande, propio para bodega o establecimiento, 2 habitaciones, patio, cocina y servicios. Precio: $35.00. Informes: Bufete de Arellano. M-3936. A-1

SAN LAZARO 307, ENTRE Espada y Hospital. Alquilo planta baja, compuesta sala, comedor, 3 cuartos, baño, cocina, cuarto de criado y patio. Precio: $40.00. Informes: Bufete de Arellano. M-3936. A-1

A PRECIO DE SITUACION, alquilo accesorias muy frescas y cómodas con luz y mucha agua. En Infanta 55, esquina a Estrella. Informes: Rivas, U-2103. A1

MALOJA 77, ALTOS, casa moderna, gran sala, recibidor, siete habitaciones, comedor al fondo, servicios de criados, $40.00. Informes: F-1886. La llave, en los bajos. A-1

SE ALQUILAN LOS BAJOS de Puerta Cerrada 59, casi esquina a Alambique, en $22.00. Tiene cinco habitaciones y demás servicios, comedor y sala. La llave, en la bodega. Informes: X-1489. A-1

SAN NICOLAS 90, alquilo altos con sala, comedor, tres habitaciones, baño y cocina, llave bodega. Precio: $30. Informan: F-5950. A1

SE ALQUILAN: MAZON 35 entre Valle y Zapata, casas modernas, sala, comedor, 3 habitaciones, baño, cocina, cuarto criados $22.00. Informes: San Lázaro 376, entre Aramburu y Hospital. U-5858. A-1

SE ALQUILAN: SAN JOSE 111 entre Oquendo y Soledad, casas modernas, sala, comedor, 2 habitaciones, baño, cocina $20.00 $14.00. Informes, en las mismas. U-5858. A-1

SE ALQUILAN: VAPOR 43, entre Espada y Hospital, casas modernas, sala, comedor, 2 habitaciones, baño, cocina $20.00 de 2 habitaciones, baño, cocina, con luz, $10.00. Informes: San Lázaro 376, entre Aramburu y Hospital. U-5858. A-1

PLAZA DEL VAPOR
Reina esquina Galiano, primer piso, sala, comedor, tres habitaciones, baño moderno intercalado, cocina de carbón, lavadero de ropa. Se puede ver, de 3 a 6. Precio: $30.00. Informes: F-2134. A-1

ALQUILERES

A-1 Habana

PASAJE GIQUEL 7, altos derecha, con sala, comedor, dos habitaciones, cocina y baño. La llave en los altos izquierda. Informan: Cnocordia 44. Teléfono: A-2583. A1

JESUS MARIA 42, bajos, con sala, comedor, cuatro habitaciones, cocina y baño. La llave en los altos. Informan: Concordia 44. Teléfono. A-2583. A1

PRADO 8 ESQUINA A CARCEL
Se alquilan dos plantas, en $60.00. Para más informes, Telfs. M-1882 y M-6589. A-1

SAN JOSE 7, ENTRE AGUILA y Galiano. Se alquila piso tercero, sala, comedor, tres cuartos, baño, cocina, cuarto y servicios de criados. Alquiler reducido. Llave, en los bajos. A-1

$25.00 VIRTUDES 177, BAJOS, entre Oquendo y Soledad, sala, recibidor, cuatro habitaciones, baño intercalado, comedor, cocina. Casa moderna. Informes: «La Moda». Galiano y Neptuno. A-4454. A-1

SAN RAFAEL 43. ALQUILO elegante segundo piso, sala, comedor, dos habitaciones, buen baño, cuarto y servicios de criados. Módico precio. Informes en el mismo, por las tardes. A-1

MALECON 12, ALQUILO altos y bajos en $50, cada uno, con sala, comedor, cinco habitaciones, baño completo, cuarto servicio criados. Informan en la misma, 10 a 12 y dos a cinco. Teléfono F-5950. A1

SE ALQUILAN: JOVELLAR 27, entre Aramburu y Sospital, casas modernas sala, comedor, 2 habitaciones, baño, cocina, $20.00, $25.00. Llaves, informes: San Lázaro 376, entre Aramburu y Hospital. U-5858. A-1

SAN RAFAEL 41, C, en $25, alquilo bajos con sala, comedor, dos habitaciones, baño y cocina. Informan: F-5950. A1

REVILLAGIGEDO 1. ALQUILO bonitos altos, muy frescos, sala, recibidor, 3 habitaciones, servicios intercalado y criados, comedor al fondo. otra habitación, con servicios y baño en la azotea. De 9 a 11 y 2 a 5. A1

SE ALQUILAN LOS HERMOSOS altos de Compostela número 42, casi esquina a Obispo, 5 habitaciones amplias y 2 de criados, sala, saleta, comedor, baño de lujo, 2 servicios de criados. Informes en los bajos. A-1

SE ALQUILA EN $30.00 mensuales, el segundo piso de la casa Neptuno 162-A., entre Gervasio y Escobar, sala, saleta, 3 grandes cuartos, comedor, cocina y baño. Pida la llave e informes al Telf. M-3366. A-1

MALOJA 203, ALTOS, entre Oquendo y Franco, frente al parque, casa linda y fresca, sala, 3 habitaciones, 2 baños, comedor, cocina, cuarto criados, $30.00. A-1

MAZON 2 ESQUINA Neptuno, segundo piso, sala, comedor, 3 habitaciones, baño intercalado, cuarto y servicios criados. Llave en primer piso. Informes: Mercaderes 35. Telf. A-7164 A-1

PRECIOSOS ALTOS, $30.00
Se alquilan los modernos y frescos altos de San José 124-K., esquina a Marqués González, acabados de pintar, compuestos de sala, saleta corrida, 3 habitaciones, comedor, baño y servicios de criados, agua abundante. Llaves, en los bajos, bodega. Informes: Edificio «Bacardí». Apartamento 401, Francisco Torres. De 10 a 12 a. m., y de 3½ a 5½ p. m. Telf. A-7830. A-1

LEA, QUE LE INTERESA: EN $18.00, POR SU PRECIO, NADA MEJOR
Se alquilan en $18.00, las cómodas y ventiladas casas bajas, calle Agustín Alvarez números 14 y 26, entre Marqués González y Oquendo, a dos cuadras de Belascoaín y una del Nuevo Frontón, acabadas de pintar, compuestas de sala, saleta corrida, tres habitaciones, cocina, patio y demás servicios, con abundante agua. Calle pavimentada y mucha luz. Vecindario de moralidad. Las llaves en el número 10. Informes: Edificio «Bacardí», Apartamento 401, Francisco Torres. De 10 a 12 a. m., y de 3½ a 5½ p. m. Telf. A-7830. A-1

VIRTUDES 162, ALTOS y bajos. Se alquilan con sala, comedor, tres cuartos, baño, cocina, etc. Más informes: Ramón G. Fernández. U-1157. A-1

ANIMAS 177-A. SE ALQUILAN bajos compuestos de sala, comedor, tres habitaciones, baño magnífico y cocina. Para más informes: Ramón G. Fernández. Telf. U-1157. A-1

EN DESAGUE 90, BAJOS. Alquilo casa compuesta de sala, comedor, dos habitaciones, baño y cocina. Más informes: Ramón G. Fernández. Telf. U-1157. A-1

ALQUILO: JESUS PEREGRINO 55-A. sala, comedor, 3 habitaciones, cocina, patio, servicios, $20.00. Marqués González 33, altos, 2 habitaciones, sala, comedor, servicios, cocina. $18.00. M-7450. A-1

ALQUILO: CARMEN 22, altos, una cuadra Monte y Belascoaín, sala, comedor, 3 cuartos, cocina, servicios. $18.00. M-7450. A-1

PRECIOSA CASA, EN $25.00
Se alquila la moderna y fresca casa, acaba de pintar, Marqués González número 109, entre Desagüe y Benjumeda, a dos cuadras de Belascoaín, compuesta de sala, saleta corrida, cuatro habitaciones, baño completo intercalado, cocina, patio y servicios de criados. La llave, en Pasaje A. Alvarez número 10. Informes: Edificio «Bacardí», Apartamento 401, Francisco Torres. Telf. A-7830. De 10 a 12 a. m., y de 3½ a 5½ p. m. A-1

SE ALQUILAN: MODERNAS casas en la calle Arbol Seco número 63, bajos; y 71 altos, 4 habitaciones, sala y recibidor. Precio: $20.00. Informes: Telf. U-1478 U-6667. A-1

EN CARCEL NUMERO 9 y Morro esquina a Cárcel. Alquilo casas muy cómodas y frescas, $30.00, $25.00 y $20.00. M-5573 F-3904. A-1

EN BELASCOAIN 88-B., y en Peñalver esquina a Belascoaín, alquilo preciosas casas cómidas, modernas y frescas a $45.00, $38.00 y $30.00. Recién pintadas. F-3904. A-1

ALQUILERES

A-1 Habana

CONSULADO 14, altos, casi esquina Prado, recibidor, sala, tres habitaciones, comedor, baño completo, cuarto y servicios de criados. Llave, en frente. $35. Informes, A-6420. A1

ALTOS MODERNO, Aguiar 10 entre Peña Pobre y Monserrate, frente Parque Luz Caballero. Sala, comedor, tres cuartos, baño intercalado, cuarto. Cuarto y servicio criados. La llave 2 a 5 p. m. Informes: A-6420. A1

EDIFICIO MARTA, Consulado 7, casi esquina Prado, moderno piso alto, con todo confort, al estilo americano. Precio reducido. Hay elevador parmanente. Informes, el portero. A1

SAN RAFAEL 263
Entre Infanta y Basarrate, bonitos bajos, tres habitaciones, baño intercalado, servicios criados, etc. Llave e informes: Infanta 30, altos. A-1

CUBA 18, altos, frente al nuevo Malecón, cómodas casitas desde $15 a $30. Informes en la misma. A1

GLORIA 82, TERCER PISO, compuesto de sala, comedor, recibidor, 3 cuartos, baño intercalado moderno; otro departamento independiente, con servicios. Rebajado a $30.00 Telf. A-6827, Arango. A-1

SE ALQUILAN LOS altos de San Lázaro 181, tres habitaciones y demás servicios. Llave bodega, Perseverancia. M-5285. A1

ALQUILO, ESTRELLA 11 bajos, sala, dos cuartos, comedor, buen baño, cocina, lavadero. Se enseña de 2 a 5. A1

TEJADILLO 32, bajos, amplia casa propia para familia larga o huéspedes, Llaves en los altos. $65. Informes. A-6420. A1

GLORIA 82, TERCER PISO, compuesto de sala, comedor, recibidor moderno, otro departamento independiente, con servicio. Rebajado a $30.00. Telf. A-6827, Arango A-1

SE ALQUILAN LOS HERMOSOS y frescos bajos de Ancha del Norte 31, a una cuadra del Prado, con zaguán, sala, saleta, 4 grandes cuartos, cuarto de baño, comedor, pantry y cocina, cuarto y servicios de criados Precio: $60.00 Las llaves en la misma, de 3 a 5. Informes: Baños 28, entre 17 y 19. F-4003.

ARAMBURU 23, altos, esquina San Rafael, recibidor, sala, comedor, 3 cuartos, baño completo y cocina. Llave botica $30. Informes, A-6420. A1

SALUD 152, altos, sala, comedor, 3 cuartos, baño intercalado y servicios de criados. Llave en los bajos. $25. Informes, A-6420. A1

TROCADERO 109, altos, casi esquina Galiano, sala, comedor, tres cuartos, baño completo y patio, $30. Llave los altos. A1

SAN LAZARO 54, en 35 pesos, alquilo altos, sala, comedor, recibidor, cuatro habitaciones, baño y servicio criados, llave al fondo. Malecón 12, Telef. F-5950. A1

MORRO 3 ALTOS
Entre Cárcel y Genios, sala, comedor, seis cuartos, $35.00. A-9897. Informan: M-9871.

SALUD 47 ALTOS
Entre Manrique y Campanario, sala, comedor, 4 cuartos y servicio. En la azotea dos cuartos y servicio, $40.00. A-9897. Informan: M-9871.

TROCADERO 77
Y el 79 altos, entre Blanco y Aguila. Sala, comedor, dos cuartos y servicios. Separados. $25.00. A-9897. Informan: M-9871.

NEPTUNO 237 ALTOS
Entre Marqués González y Oquendo. Amplia casa, sala, recibidor, cuatro dormitorios, comedor al fondo, baño, cocina y cuarto y servicio criados, $40.00. A-9897. Informan: M-9871.

SAN LAZARO 49 altos y bajos
Separadamente, sala, comedor, tres cuartos, baño, en la azotea un cuarto criados con servicio. $27 y $30.00, A-9897. Informan: F-2171.

JOVELLAR 33 Y 35 altos y bajos
Sala, comedor tres dormitorios, baño completo, hall, cocina y cuarto y servicio criados. $32.00. A-9897. Informan: M-9871.

LAGUNAS 75 BAJOS
Sala, comedor, dos dormitorios, baño, cocina. A-9897. Informan: F-2171.

N. 222 Esq. JOVELLAR
Apartamentos con sala, saleta, comedor, tres cuartos y uno criados. $25.00. A-9897. Infroman: F-2171.

SAN MIGUEL 65
Segunda planta, entre Campanario y Lealtad, sala, comedor al fondo, tres dormitorios, baño intercalado, cocina, cuarto y servicio criados. $32.00. A-9897. Informan: M-9871.

CONCORDIA 100
Primer piso, sala, saleta, tres dormitorios, baño, comedor al fondo, cocina y cuarto y servicio criado. $34.00 A-9897. Informan: M-9871.

SAN RAFAEL 63 ALTOS
Entre Campanario y Lealtad, sala, saleta, comedor al fondo, tres habitaciones, baño. $30.00. A-9897. Informan: M-9871.

GALIANO 24 ALTOS
Amplia casa con siete dormitorios, sala, comedor, baño, cocina, dos cuartos altos, servicio y cuartos criados. $65.00. A-9897. Informan: M-9871.

SAN RAFAEL 305 ALTOS
Muy amplios, sala, comedor, cuatro cuartos, baño y servicio de criados. $60.00. A-9897. Informan: M-9871.

HOSPITAL 3 BAJOS
Sala, comedor, tres dormitorios, baño, cocina. $30.00. A-9897. Informan: M-9871.
A1

FOLLETIN 52

La Venta de Lady Daventry

Novela escrita en inglés por
WINIFRED BOGGS
y titulada, en dicho idioma, The Sale of Lady Daventry.

De venta en la casa Wilson Obispo No. 52 Telf. A-2298.

bio, los tomaban si los modificaba, hasta que Adán Beare rehusó modificarlos más. Su vida era, por siguiente, más solitaria de lo debía, y acerca de su habilidad podía hamer duda.

justicia era también cruel e ica; no conocía piedad ni generosidad. Era un Ismael en un solitario desierto de ardiente arena, con mano contra todos los hombres de todos los hombres dirigida contra él.

Para las mujeres y su trabajo tenía siempre a punto la burla más sangrienta, la sátira más amarga. Nada de cuanto hicieran podía agradar, y su misma existencia era un crimen. Su trabajo había de ser necesariamente falso para la vida y para el arte, ya que el trabajo del falso sexo vil. Si su propia bella madre no había escapado de la mancha, si lady Daventry, la mujer de hielo, había descendido tanto de nivel ¿dónde encontrar una que fuera honrada?

La caída o el fracaso de todo hombre eran obra de alguna mujer. Cuanto ms bello es el rostro, tanto más obscura es el alma, y el sexo débil, sólo por ironía podía ser llamado assí, ya que era el más fuerte para el mal.

Ninguna mujer había conseguido entrar en su vida, y ninguna mujer llegaría jamás a deslizarse en ella.

Para el amor tenía sólo una expiresión tremenda. Estaba apartado de todo lo que fuera bello, tanto de los ideales como de lo mejor de la vida. Para él no existía romanticismo y en el casamiento no veía absolutamente ninguna nobleza.

¡El matrimonio! Se reía y se mofaba de esa palabra. Era sólo una trampa de la naturaleza, un cebo de la sociedad y de la civilización. Era, en realidad, la antítesis misma de la naturaleza, una institución muy poco admirable, una enmascarada hipocresía.

Era un recluso. Nada sabía de la amistad; sólo vivía amarga y desagradablemente para él sólo, y si algo le satisfacía era el temor con que sabía le miraban las mujeres.. ¡Y aquella flaca y atrevida criatura se había atrevido a reirse en sus narices!...

Permanecieron mirándose fijamente, con la bayeta mojada y sucia entre ellos, mientras la mujer de faenas continuaba musitando aún algo contra los hombres.

—Sus maneras son realmente horribles— dijo friamente la muchacha.

Adán no contestó; no se atrevía a hablar. Deseaba sacudir a Margarita y la miraba brutalmente de arriba abajo.

—No es ninguna trampa, en cuan to a belleza se refiere— dijo para sí, —y además es espantosamente tosca y joven.

—Que me juzgue fea, ¿qué me importa? — pensó Margarita. —¡Un bruto como ese....

Sus ojos se encontraron y Adán frunció las cejas. No podía negar que los de ella eran muy hermosos yi que quizás por eso le molestaban. Había algo grande tras ellos; pero ¿qué derecho tenía una mujer a cobijarse siquiera bajo la sombra de una grndeza?

La rabia desapareció del rostro de aquel hombre para dejar paso a algo menos humano. Se inclinó con ironía, llegando a sonreir, pero su sonrisa fué como un golpe.

—¡Así, es usted la valiente intrusa de estas habitaciones de solteros! ¡Ya! Y pronunció el «ya» con más ofensa que cualquier otro hombre de Londres.

—No necesita molestarne en gruñir—dijo alegremente Margarita. —No sé su verdadero nombre, ni necesito saberlo, pero le voy a llamar Rochester, como aquel personaje tan tremendo de «Jane Eyire», siempre tan ridículo; sólo que «Jane Eyre» parecía no darse jamás cuenta de ello. La diferencia está en que ella era muy humilde y yo no lo soy. Además—añadió, dándose importancia,—era una pobre y oprimida ama de llaves, y yo soy una escritora.

Al oir aquel juvenil bombardeo, Adán sonrió no muy agradablemente.

—Realmente, señora, debemos ser tirnos honrados. ¡Qué tipo de «angel inocente» tiene ustel! ¿Escribe para «The Family at Home» o para «Fearchild»?

Margarita quedó sorprendida un momento.

—Si lo hago para «Fearchild» es porque tengo necesidad de vivir, y porque es además la preparación para otra cosa algún día. Ese día, hasta el de «A. B.», que la crítica todo como un...toro en una tienda de porcelanas...—Fué el único símil que encontró en aquel momento, no del todo apropiado, pues los procedimientos de Adán eran punzantes como una espada y le hacían sufrir, al mismo tiempo, horriblemente.

—Sí, como un toro en una tienda de porcelanas— siguió diciendo, —destrozándolo todo con su grosero modo de proceder; pero, no obstante, tendrá que dedicarme algunas líneas. Me gustaría saber quién es ese «A. B.»

Soy muy feliz al poder complacer su curiosidad, señora, y presentarme como su humilde servidor: Adán Beare, por otro nombre, «A. B.» del «Flail».—En su sonrisa había una ironía cruel, la ironía de un rostro atezado por los vientos del Este.

Ella sólo tuvo tiempo de pensar en aquel momento en sus desconcertantes palabras.

—¿Quién? ¿Usted? ¿Gran César? —pudo articular con dificultad.

En su fuero interno estaba profundamente sorprendida. No era oportuna reñir con un crítico en los comienzos de su carrera.

Pero el daño estaba ya hecho. Había quemado sus naves, y no iba a mostrar por eso su desmayo.

—Bueno, confío en que no se cebará usted en mi obra maestra, señor »A. B.»

—¡Su obra maestra! La juventud es siempre muy confiada. Yo nunca discuto con una mujer.

—Tampoco yo lo haría si estuviese en su lugar— respondió ella dulcemente, —porque nunca se sabe cuándo nos encontramos con una realmente inteligente. Y esta vez fué ella quien se rió jovial. ¡Oh, la vida era una comedia muy divertida!

Adán estaba sofocado de rabia y de odio por culpa de aquella chiquilla impertinente que había llegado hasta su propio rellano.

—¿Puedo preguntar el nombre de la última y maravillilosa literata

—Margarita Lister.

Se echó hacia atrás ligeramente y su rostro se tornó más sombrío. La horrible muchacha pertenecía a su horrible pasado. Recordaba que en una ocasión la había besado contra su voluntad. La sangre acudió a su rostro en un torrente violento. ¿Iba a estar saliendo siempre de su tumba aquel pasado? Recordó entonces que había otra chiquilla muy linda y una cosa abominable que ellas llamaban el huérfano, si no recordaba mal. Pero su memoria era demasiado excelente para lo que deseaba.

—Voy a convertirlo en uno de los nombres más famosos— dijo ella con seguridad. ¡Ya lo verá usted!

—¡Estoy convencido de que lo veré!

—Bueno, no necesita creerme, si no quiere. Es usted tan malo como mi padre, aunque es un cura; pero los curas no creen en nada—añadió.

Abrió Adán entonces la boca, diciendo algo ininteligible. Se volvió, cerró la puerta con fuerza y desapareció. El episodio había terminado.

Aquella noche Margarita, que recibía constantemente noticias de Felipe, a quien contestaba cuando se le ocurría, le dirigió rápidamente unas líneas en respuesta a la docena de cartas que había recibido. «Estoy viviendo con un ogro —terminaba,— pero es divertido. La vida es divertidísima ¿no crees así?»

CAPITULO XXVI

UNA TRAVESURA JUVENIL

«No se debe esperar encontrar cabezas ancianas sobre hombros jóvenes.»

Proverbios.

«La vida es divertidísima», repitió Felipe, suspirando al lleer la carta de Margarita. A él no le parecía así. Daventry no había sido malo, pero Eton era todavía peor; en un desierto la soledad es todavía más fácil de sobrellevar que en medio de una multitud. A su alrededor todo era alegría, juventud sociable. Cada cual paseaba con su amigo o con sus amigos, pero Felipe como de costumbre, iba siempre solo. Era demasiado vergonzoso, demasiado titudo, demasiado humilde, para conseguir la amistad que codiciaba. Sólo se le había permitido la baronesa como compañera de sus juegos en casa, y, el rígido y viejo tutor, que nunca había sido joven. En consecuencia, permanecía

M.E.C.D. 2016

ALQUILERES

A-1 Habana

SE ALQUILA: SEGUNDO piso derecha, Amistad 102, sala, recibidor, 4 cuartos, baño intercalado, comedor, cocina, cuarto y servicios de criados. Informes: Amistad 102, primer piso, derecha. A-1

VILLEGAS 78

Se alquilan altos, a la brisa, comedor, cuatro cuartos, baño, cocina. Llave en los bajos, ferretería Capestany Garay and Company. A-1

AGUIAR NUMERO 20, (bajos). Se alquilan, sala, saleta, dos cuartos, baño intercalado, buen patio. Informes, de 9 a 5. Precio: $20.00. A-1

SAN RAFAEL 143-B. y E., entre Aramburu y Soledad, rebajados a $25.00. La llave al lado. Informes: Secades. Telf. U-7152. A-1

SE ALQUILA EL SEGUNDO piso de la casa, Gervasio número 2, por San Lázaro. La llave, en la bodega. Informes: Telf. M-4213. A-1

EN $26.00 LOS ALTOS de la calle Misión número 15, esquina a Cienfuegos, sala, saleta y tres cuartos. La llave, en los mismos. Telf. M-5503 A-1

SE ALQUILAN: SAN LAZARO 388 y 488, entre Hospital y Espada, casas modernas, sala, dos habitaciones, baño y cocina, $15.00. Llaves informes: San Lázaro 376, entre Aramburu y Hospital, U-5858. A-1

CASAS BARATISIMAS, desde $15.00, Nueva Pilar esquina Manglar, dos, tres y cuatro habitaciones, sala, comedor, baño completo. Llaves, misma casa, altos 1. Informes: Telf. F-2836. A-1

PRADO 88. ALQUILO suntuosos altos de esta espaciosa casas para familias de posición, con todas comodidades. Llaves: Prado 90. Informes: Sr. Manteca, Cuba 76. Telf. A-8903. A-1

ARAMBURU Y ANIMAS. Alquilo, baratísimo, modernos y bonitos pisos altos y bajos, sala, comedor, dos y tres habitaciones, baño y cocina. Informes: Empedrado 49. A-2021. A-1

PLANTA BAJA, MODERNA, fresquísima, portal, sala, 3 cuartos, comedor, baño. Ensanche de la Habana, Montoro y Lugareño. Precio razonable. Informes: F-6180. A1

ALQUILASE: HABANA 104, esquina Obrapía, acabado pintar, sala, saleta, 4 cuartos, comedor, servicios, entrada independiente criados. Llaves, bajos. Ultimo precio, $30.00. A-1

SAN NICOLAS 12, BAJOS

Y 12 altos, sala, recibidor, 4 cuartos, baño intercalado, hermoso comedor, cuarto y servicios criados, cocina carbón, magnífica situación, cerca Malecón. Acera sombra. Llaves, bajos. Telf. F-3871. A-1

GERVASIO 176, ENTRE Reina y Salud. Alquilo modernos altos, sala, recibidro, 4 cuartos, baño intercalado de lujo, comedor, cuarto y servicios criados. Llave, bajos. Informes: 25 número 263, Vedado. A-1

ALQUILO. MONTE 80 esq. San Nicolás 2o. piso, sala, comedor, 3 habitaciones, baño intercalado, cuarto y servicio criado y con su patio. Precio $30.00. Informes: bajos café. Telf. A-4635. A1

CUBA Y SANTA CLARA. Alquilo piso alto, 3 habitaciones, sala, saleta, comedor, cocina. baño intercalado y cuarto y servicios para criados. Informes, allí. Precio: $30 00. Rodríguez Compañía. A-1

ALQUILAMOS CASAS

Carlos III número 201, principal (derecha) y segundo piso (derecha) cuatro cuartos, sala ,saleta, comedor y demás servicios. Carlos III número 197, fondo de la bodega (bajos), tres cuartos, sala, saleta, comedor y demás servicios. Oquendo número 40, planta baja, (derecha) y segundo piso (derecha) cuatro cuartos, sala, saleta, comedor y demás servicios. Sol números 21, 23 y 25, segundo piso y tercer piso, cuatro cuartos, sala, saleta, comedor y demás servicios. Precios reducidos. Informan: Telf. A-1752 A-1

EN $28.00: ALQUILO primer piso de Cerrada del Paseo número 1, entre Zanga y Salud, sala, saleta, comedor, 4 cuartos, baño completo. Llaves en el número 16. Informes: Telf. U-4065 A-1

OQUENDO 3-C.

Altos, sala, recibidor, comedor, 4 habitaciones, baño, cocina, lavadero de ropa. Precio: $30.00. Informes: F-2134 A-1

SE ALQUILA: EL PRIMERO y segundo pisos, en Reina 103, esquina a Campanario, compuesto el primero, de siete cuartos, sala, saleta, comedor, una espléndida terraza y demás servicios; segundo piso, compuesto de cinco cuartos, sala, saleta, comedor, terraza y demás servicios. Informes, en los bajos. A-1

ALQUILO: EL NUEVO y moderno segundo piso de Barcelona 2, muy próximo al Capitolio, parques, teatros y principales establecimientos de la Ciudad. Precio módico. Informes Neptuno 113. Telf. M-1774. A-1

SOLEDAD 48 Y 50

Bajos, sala, saleta, tres habitaciones, baño intercalado, cocina y servicios de criados. Precio: $30.00. Informes: F-2134. A-1

CARLOS III 16-C.

Altos y bajos, sala, saleta, cuatro habitaciones, baño intercalado, cocina de gas. Ultimo precio: $34.00. Informes: F-2134. A-1

O-REILLY 90

Altos, sala, recibidor, comedor, cuatro habitaciones, baño, cocina. Precio: $40.00. Informes: F-2134.

GERVASIO 180

Altos, recibidor, sala, comedor al fondo, seis habitaciones, dos baños, cuarto criados, cocina. Precio: $65.00. Informes: F-2134. A-1

SE ALQUILAN LOS ALTOS de las casas Espada 128 y 130, a media cuadra de Carlos III, compuestos de sala, saleta, tres habitaciones y servicios. La llave e informes: Zanja 128. Taller Aceyedo. Telf. U-1287. A-1

CARMEN 4-A., ENTRE Lealtad y Belascoaín. Se alquila el piso alto, tres dormitorios, amplia sala y comedor. Se acaba de pintar. Alquiler: $27.00. Telf. F-1050. A-1

SAN JOSE 107-A., BAJOS. Se alquila la casa con sala, comedor, tres cuartos y servicios. Informes: Rosales y Lavedán. Departamento de Administración de Bienes. Telf. M-6947 A-1

SAN JOSE 107, ESQUINA a Oquendo. Se alquila casa con sala, comedor, tres cuartos y servicios. Informes: Rosales y Lavedán. Departamento de dministración de Bienes. Telf. M-6947 A-1

SOL 90. FRESQUISIMOS y espléndidos altos, sala, recibidor, cinco cuartos, lujoso baño intercalado, salón de comer. Precio $40. Informan en los mismos. Teléfono M-8565. A1

MANRIQUE Y SAN JOSE. Se alquila: Primer piso, acabado de fabricar, compuesto de sala, saleta, comedor, tres habitaciones, baño intercalado completo, cocina y servicios de criados. Informes: M-6643. La llave, en el café. A-1

PRADO 4: ALQUILO esta casa compuesta de planta baja y el piso alto (toda junta), los bajos apropiados para modista o consultoría, y los altos, para familias, con todas comodidades. Llaves: Prado 90. Informes: Sr. Manteca. Cuba 76. Telf. A-8903. A-1

ALQUILO HERMOSOS y frescos altos, Concordia 135, construcción moderna, entre Belascoaín y Gervasio, sala, saleta, 4 cuartos, comedor, cocina, baño intercalado y servicios criados completo. Muy amplios y cómodos. Precio: $45.00. Llave en la misma. Informes: Monte 320. Telf. A-3895. A-1

ALQUILERES

A-1 Habana

ALQUILO: MISION 95, sala, comedor grande, 3 cuartos, $20.00; otra interior, sala, 3 cuartos y servicios: $15.00 Informes: Alambique 11. A-1

ALAMBIQUE 9. ALQUILO a $18.00 casas independientes, sala, 3 cuartos, comedor, comodidad. Llave: Alambique 11. A-1

SE ALQUILA MUY BARATA la casa Vigía 11, propia para inquilinato, con seis habitaciones y un departamento con sala, comedor, un cuarto y cocina. A-1

SE ALQUILA muy barata, moderna casa San Joaquín 22, por Velázquez, con sala, comedor, tres cuartos, baño intercalado y cocina de gas. A-1

SE ALQUILA BARATISIMA la casa San Joaquín 26, a media cuadra de Monte, con sala, comedor, dos cuartos y cocina. A-1

SAN MIGUEL 87, BAJOS sala, comedor, 4 cuartos, baño, cocina. Virtudes 104, altos, sala, saleta, dos cuartos, baño, cocina. Telf. I-3436. A-1

JOVELLAR 8, ENTRE Aramburu y Hospital, magnífico segundo piso, sala, saleta, tres grandes habitaciones, baño completo, comedor, cocina, cuarto, servicios criados. Informes, la misma. M-1429 U-2259. A-1

ALQUILAMOS: Casas modernas En La Habana y Luyanó, desde $15.00 en adelante. También una ciudadela de 39 habitaciones en San Rafael esquina Hospital. Llame: U-5215, que le informaremos. A-1

LUZ 76, ALTOS

Independientes, frescos, claros y ventilados, acera de la sombra, 4 habitaciones, sala, recibidor, cocina carbón y demás servicios. Llave e informes: Sol número 42, Mosteiro. Telf. A-2974. A-1

SAN MIGUEL 308. ALQUILO modernos altos, punto mejor de La Habana, una cuadra Universidad, tranvías, sala, comedor, 4 habitaciones, baño intercalado. servicios criados. I-7211. M-4260. A-1

EN BELASCOAIN 26, esquina, por San Miguel, altos Banco Canadá, cerca de todas parte. Para familia estable, un piso fresco, tranquilo, barato, moderno. Portero o bajos. A-1

SE ALQUILAN LOS BAJOS de Espada 19-A., entre Concordia y Neptuno ,compuesta de sala comedor, tres cuartos, baño, cocina y su patio. Informes, en la misma, de 2 a 6, o en el FO-1624. A-1

GANGAS
SEALQUILAN
CON MES ADELANTADO

SALA, SALETA, 5 HABITACIONES. COMEDOR. COCINA. BAÑOS, ETC. EN:

Monserrate 5	$25.00
5. No. 36 entre E y F	50.00
Desamparados 52	25.00

SALA, SALETA. 3 CUARTOS. COMEDOR, COCINA. BAÑO, ETC. EN:

Mayía Rodríguez entre Acosta y O-Farrill	$ 8.00
Omoa 81, entre Alejandro Ramírez y J. del Monte	10.00
J. del Monte 618	12.00
Zequeira 96. entre Patria y Saravia	12.00
Desagüe 20	23.00
Infanta y San Rafael	30.00
San Lázaro 12 bajos	40.00
Concordia 12	45.00
Subirana 44, altos y bajos	20.00
Tejadillo 11. B	30.00

SALA, SALETA, 2 CUARTOS, COMEDOR. COCINA. BAÑO. ETC. EN:

Posible entre Acota y O-Farrill	8.00
Goicuría entre Acosta y O-Farrill	10.00
13 esquina a M	$19.00
Pasaje Infante entre Goicuría y Mayía Rodríguez	8.00
Aguacate 27, altos	20.00
Sta. Irene 88, entre Serrano y Durege	12.00
Sta. Irene 94, entre Serrano y Durege	6.00
Alejandro Ramírez 4	10.00
Cerro y Colón	10.00
13 esquina a M	16.00
Marina 16, letra C	25.00
Cerrada del Paseo 7	18.00
Pasaje Infante entre Goicuría y Mayía Rodríguez	$10.00
Vigía 11	1000
Infanta 110 entre Universidad y Pedroso	20.00
Genios y Morro	$30.00
Velázquez 30, altos	15.00
Peñalver 116 esq. a Subirana	$14.00
Atocha 8 y medio	$11.00

DEPARTAMENTOS CON SALA, HABITACION, COCINA, BAÑO, ETC. EN:

San Lázaro 222-224	$15.00
Arango 57, (Luyanó)	9.00
Lindero 24	9.00
22 No. 24, entre 17 y 19	9.00
C. No. 272-274 entre 27 y 29	9.00

Habitaciones con baño privado en:

Dragones y Amistad	$ 7.00
GARAGES INDIVIDUALES	**$ 4.00**

A-4358 M-6263 M-2096

ALQUILO. SAN RAFAEL 107, altos, sala, saleta, comedor, tres cuartos, cuarto criados, baño y demás servicios modernos. Informan en los bajos. Teléfono U-7926. A1

SE ALQUILAN los bajos y el segundo piso de la casa San Lázaro 299, entre Soledad y Aramburo de construcción moderna, compuestos de sala, recibidor, cuatro habitaciones, comedor al fondo cuarto y servicios de criados y demás comodidades. Precio rebajado. La llave en la misma. Informes en San Ignacio No. 50. Teléfono A-7501. A1

SE ALQUILA MODERNO piso alto, en Monte 170, compuesto de gran terraza al frente, sala, saleta, cuatro habitaciones, baño intercalado, comedor al fondo, cocina de gas, cuarto y servicios de criados independientes. Informes: Monte 170. Telf. A-2066 A-1

LEALTAD NUMERO 24, bajos, (M. M. Delgado). Se alquila casa con sala, recibidor, ambos muy grandes, cuatro cuartos, baño intercalado, comedor al fondo, cocina y servicios para criados. Informes: Rosales y Lavedán. Administración de Bienes. Telf. M-6947. A-1

ANIMAS 137, BAJOS, entre Gervasio y Escobar, sala, saleta, tres cuartos, cuarto de baño y demás servicios. Informes: Aguila 213, peletería «La Horma Grande». A1

ALQUILO EN LO MEJOR de La Habana una ciudadela moderna, con 39 habitaciones. Informes: Ferretería Belascoaín esquina San Rafael. U-5215. A-1

LEALTAD NUMERO 111, entre San Rafael y San Miguel(2 salas, comedor, 7 cuartos, baño intercalado, cuarto y servicios criados. Alquiler: $60.00. Informes: FO-2495. A-1

ALQUILERES

A-1 Habana

ALQUILO: EDIFICIO Trocadero 57 esquina Amistad, linda casa, dos habitaciones, sala, comedor decorados, regio baño intercalado, cocina, despensa, lavadero. Informes, en la azotea. A-1

PORVENIR 6, BAJOS, entre Habana y Compostela. Alquilo casita moderna, sala, dos habitaciones, comedorcito, baño completo, cocina, patio. Todo frente a la calle. Precio situación. M-3819. A-1

SE ALQUILAN LOS ALTOS de Neptuno número 16, compuestos de cuatro cuartos, sala, recibidor y dobles servicios. Informes, en los bajos. A-1

PRADO 62, esquina Colón, altos, espaciosa casa para familia farga. Llave e informes en la misma, de 8 y media a 1 y de 2 a 5.

MARINA 19, altos, frente al parque Maceo, sala, comedor, tres cuartos, baño intercalado. Llave de 2 a 5 p. m. $35. Informes, A-6420. A1

MALECON 4, al lado del Unión Club con entrada por San Lázaro 24, altos y bajos, propios para club o familia larga. Llave en la misma. Informes, Obispo 16. A1

LUGAREÑO 3, entre Ayesterán y Almendares, a una cuadra de Carlos III, moderno piso alto, sala, comedor, tres habitaciones, baño completo. Llave en la misma. Informes, Obispo 16. A-6420. A1

VILLEGAS 111. SE ALQUILA primer piso, fabricación nueva, reúne comodidades con sala, recibidor, cuatro habitaciones, baño intercalado, servicios, comedor, cocina gas. Módico precio. Informes: A-9745. A-1

SE ALQUILAN: ESPADA 15, entre Jovellar y Vapor, casas modernas, sala, comedor. 2 habitaciones, baño, cocina, $20.00. Informes: San Lázaro 376, entre Aramburu y Hospital. U-5858. A-1

INFANTA 30 Y 32

Bajos y altos, entre San Rafael y San José. Se alquilan modernas, frescas, todas las comodidades. Informes: Infanta 30, altos. A-1

ALTOS, SALA, 5 CUARTOS, 2 servicios. Alquiler: $25.00. Fundición número 2, entre Compostela y Picota. Informes: FO-2495. A-1

PISO INDEPENDIENTE PARA OFICINA $35

Se alquila el tercer piso de la casa O-Reilly No. 40, esquina a Aguiar, en el rebajado precio de $35. Servicio de elevador durante el día. Informes en la misma. A1

ALQUILO JOVELLAR 12, entre Aramburu y Hospital, casa moderna, recibidor, gabinete, sala, 3 habitaciones, baño comedor cocina, cuarto criados. Llaves, informes: San Lázaro 376 entre Aramburu y Hospital. U-5858. A-1

ALQUILO: A LA ENTRADA del Vedado, Jovellar esquina San Francisco, cómodos y baratos altos, con cuatro habitaciones, sala, comedor. Llaves en la bodega. Informes: U-5673 A-1

HABANA 115. SE ALQUILAN los dos pisos altos, con 19 habitaciones, a precio de situación. Informes: U-4912. A-1

ALQUILO: CUBA 89, BAJOS, primero y segundo pisos, salas, comedor, cinco habitaciones, cocina, baño y doble servicios sanitarios. Llaves, bodega. Informes: Grandes Almacenes «El Número 15., Monte 15. Telf. A-2803. A-1

SE ALQUILA: ESTRELLA 144, bajos, esquina a Gervasio, sala, comedor, 3 cuartos grandes y demás servicios. Informes: San Miguel 202, altos. Telf. U-5051. A-1

ALQUILO EN EL BARRIO mejor de La Habana, Lealtad 83, los bajos tienen tres habitaciones, sala, comedor, cuarto criados, son modernos, cómodos y baratos. Informes: bodega. A-1

SE ALQUILAN: JOVELLAR 53, entre Aramburu y Hospital, casas monas, sala, 2 habitaciones, baño, cocina, $15.00 con luz. Llaves, informes, San Lázaro 376, entre Aramburu y Hospital. U-5858. A-1

ENSANCHE HABAINA. Alquilo espaciosos altos, terraza, sala, saleta, comedor, pantry, cuatro cuartos, baño intercalado, cuarto, servicios criados, cocina, media cuadra Carlos III. U-4760 A-1

TAN VENTILADA COMO una clínica. San Nicolás 170, altos, sala, comedor, cuatro habitaciones, servicios, cocina gas y carbón, azotea. González, Bernaza 37B. Telf. X-1126. A1

SAN RAFAEL Y RAYO. Se alquilan hermosos apartamentos con vista a la calle. Se componen de sala, comedor, tres habitaciones, baño intercalado, cuarto y servicios criados. $35.00 Elevador día y noche. A1

SE ALQUILAN: Los espléndidos bajos de Zulueta 36-D, propios para Sociedad, Oficina o Comisionista. Informes: Prado 111. Telf. A-1544. A1

ALQUILO LAGUNAS 70, sala, comedor, dos habitaciones, cuatro en azotea, con servicios, abundante agua. Verdadera ganga. Véala. Llaves: 76. Informes: Barcelona 9, altos. Telf. M-6596. A-1

ALQUILO: HABANA 15, primer piso, con 4 dormitorios, sala, saleta y comedor y demás servicios. Informes: Rayo 110.

HABANA 25, BAJOS. 3 habitaciones, saleta, comedor y demás servicios. Informes: Rayo 110.

JESUS PEREGRINO 66, con 5 habitaciones, sala, comedor y demás servicios. Informes: Rayo 110. A1

ALQUILO $28. Cárdenas 33 altos, sala, saleta, tres cuartos. Otra en Monte 185 altos $38. Sala, saleta, cinco cuartos, comedor, al fondo. Informan: Monte y San Nicolás, sastrería El Pueblo. Telf. A-5191. A1

EMPEDRADO 49. Alquilo precioso, fresco quinto piso, en moderno edificio, con ascensor, sala, comedor, habitación, baño y cocina. Otro igual en segundo piso. Informes cónserje. A-1

A-2 Vedado y Príncipe

VEDADO. ALQUILO casitas nuevas. Portal, sala, comedor, cuarto, cocina de gas, servicio y patio a $13. Calle 5a., 76 entre A y B. Informan la última. A2

ALQUILO: CALLE 17, entre L. y M., los altos número 12, sala, antesala, cuatro habitaciones, comedor, cocina, baño completo, cuarto y servicios criados. Alquiler situación. A-2

VEDADO

QUINTA entre 4 y 6. Lo más fresco. Piso moderno. Baño intercalado. Cuatro habitaciones. Llave allí. Informan: A-2814. A2

VEDADO: ALQUILO una casa, M. y 17 (altos), sala, comedor, tres habitaciones, hall, baño, cuarto criados indeyendiente. Informes M. número 160 entre 15 y 17. (altos). A-2

SE ALQUILA. 19 entre H e I, Vedado. Frente al parque. Sala, recibidor, hall, comedor, 4 dormitorios, 3 baños completos, cuarto sirvientes, garage, jardín y patio. Informan en la misma de 4.30 a 6.00 p. m. A2

VEDADO. BAÑOS 46, entre 19 y 21. Altos modernos, 5 habitaciones, etc., con o sin garage. F-6635, M-2863. A2

ALQUILO: ALTOS MODERNOS, cómodos y ventilados, calle 8 número 11, entre 21 y 23. Puede verse, de 2 a 6 Informes: M-8713. A-2

EDIFICIO calle H número 184, entre 21 y 23, Vedado, modernos pisos al estilo americano, con todo confort, para familias cortas. Alquiler razonable. Informes, el portero. A2

CALLE M Núm. 47, casi esquina a Línea, 1er piso, alto, moderno. Recibidor, sala, 3 cuartos, baño completo intercalado, comedor, pantry, cocina, cuarto y servicios de criados, garage. Alquiler módico. Llaves en los bajos. Informan: Aguiar 78, M-3617. A2

ALQUILERES

A-2 Vedado y Príncipe

ALQUILASE CASA calle 14 número 123, entre 13 y 15, cuatro cuartos, sala, saleta, patio interior y demás servicios. $22.00. Informes: F-4079. A-2

6 ENTRE 15 Y 17, VEDADO: Alquilo casa compuesta la planta baja, jardín, garage para 2 máquinas, entrada al primer piso, un salón, grande, 3 cuartos criados, hall, cocina, despensa y subida criados al primer piso. Primer piso, sala, recibidor, 5 cuartos, 2 baños, comedor, hall y pantry. Segundo piso, 4 cuartos y baño. Precio: $125.00. Informes: Bufete de Arellano. M-3936. A-2

FRESQUISIMOS ALTOS, K. número 164, entre 17 y 19, sala, recibidor, cuatro habitaciones grandes, baño, comedor, cocina y servicios criados. Buena terraza. Informes: Telf. F-5506. A-2

CALLE F No. 14. Se alquilan: los modernos altos a la brisa, calle F. número 14, Vedado, terrazas, sala, comedor, cinco habitaciones, dos baños, pantry, hall central, cuartos y servicios de criados. Informes: F-1377. A2

SE ALQUILAN 2 CASAS, 4 habitaciones espléndidas y amplias, sala, baño intercalado, servicios para criados. Todo decorado. $30.00. Calzada y 18, frente a «La Playita». F-6126 A-2

FRESCO CHALET, Calle 29 número 87, entre E. y F., garage, tres cuartos, baño de lujo y demás comodidades. Informes: I., número 15. Telf. F-1054. La llave en la esquina, 29 y F. A-2

ALQUILO CASA MODERNA y fresca: Calle 20 número 4, entre Línea y Calzada, cuatro cuartos, sala. comedor, closets y demás servicios, garage, 2 cuartos criados, pintada toda de nuevo. Informes: 2-A. A-2

SE ALQUILAN: ALTOS modernos, cómodos y ventilados, calle 8 número 11, entre 21 y 23. Véala, de 2 a 6. Informes: M-8713. A-2

PISO ALTO, ELEGANTE, moderno, Renacimiento Español, 27 número 423, entre 4 y 6, Vedado, 4 cuartos, porch, pantry, garage, etc. Llaves, bajos. $55.00. Informes: M-7245. A-2

MODERNOS ALTOS, terraza cubierta, sala, saleta, cuatro cuartos, baño, comedor, gas, servicios de criados, 21 número 283, entre D. y C. Informes: en la esquina D. Casa madera, Vedado. A-2

ALQUILO MODERNOS bajos, 25 número 347. entre Paseo y A., sala, comedor, tres cuartos, baño intercalado, cuarto y servicios de criados. Telf. F-3646. A-2

ALQUILO CASA, Zapata 128 entre 2 y 4, una cuadra tranvía. Sala, comedor, tres habitaciones, patio, $18. Informes: Telf. F-4878. A2

ALQUILO PISO BAJO, 19 entre D y E, sala, comedor, cuatro habitaciones, etc. Informes: F-4878. Llave en la misma de 3 a 6. A2

CALLE 27, ENTRE 2 Y 4

Número 374, sala, saleta, cuatro habitaciones, baño, cocina de gas y carbón. Ultimo precio: $34.00. Informes: F-2134. Para verse, llame. A-2

ALQUILO BONITA CASA moderna, con portal, sala, hall, cuatro habitaciones, comedor, cuarto criados, demás comodidades. Tercera entre Baños y D. Informes: Tercera 280. Telf. F-3859. A-2

SE ALQUILA UN HERMOSO primer piso en 12 y 11, compuesto de tres habitaciones, sala, comedor, recibidor, baño y cocina. Informes: 17 y 12, Vedado. Telf. F-6035. A-2

15 ENTRE 4 Y 6, VEDADO: Alquilo para personas de posición, casa con sala, biblioteca, comedor, 6 cuartos, 4 cuartos de baño, etc. Módico precio. Llaves el encargado de 17 y 4. Casas de Apartamentos. Informes: Sr. Manteca. Cuba 76. Telf. A-8903. A-2

23 NUMERO 474, BONITO piso interior, con entrada independiente, escalera de marmol. Agua abundante. F-5469. A-2

2 NUMERO 3, VEDADO: Alquilo los espléndidos altos de esta hermosa casa, capaz regular familia. Precio muy económico. Llaves: Calzada y 2, edificio «Martí». Informes: Sr. Manteca, Cuba 76. Telf. A-8903. A-2

ALQUILO: CALLE TECERA 381, entre 2 y 4, portal, sala, recibidor, tres habitaciones, comedor, baño completo, cuarto y servicios de criados. Informes: Telf. U-5858. Abierta, de 2 a 5 de la tarde. A-2

ALQUILO ALTOS, QUINTA, entre A. y B., Vedado, sala, saleta, 3 cuartos, baño completo, comedor, cocina gas, calentador, terraza, cuarto, servicios criados. Informes. bodega. Telf. F-6228. A-2

ALQUILO LOS VENTILADOS altos de la calle H, número 223, entre 23 y 25, compuestos de sala, comedor, dos cuartos, terrazas delante y detrás. Precio: $27.00. A-2

A. ESQUINA A 21, ALTOS, sala, cuatro cuartos, hall, saleta, baño intercalado, calentador, cocina. cuarto, servicios criados. Llaves, allí. Informes: Habana 186. Telfs. M-1541 F-1795. A-2

CALLE 19 NUMERO 521, entre 16 y 18, Vedado. Alquilo casitas, sala, dos cuartos, cocina, baño y patio. Muy baratas. Informes: en las mismas. A-2

VEDADO: B. ESQUINA 19, altos, brisa, terraza, sala. 6 cuartos, comedor, baño intercalado, calentador, cocina, servicios. Llave, bajos. Telfs. M-1541 F-1795. A-2

CALZADA Y DOS, EDIFICIO «Martí». Alquilo casas completamente independientes, sala, recibidor, comedor, tres y cuatro cuartos grandes, baño intercalado, lujo, cocina gas, cuarto y comodidades criados. A-2

EN 27 No 388, VEDADO, entre 4-6, alquílanse altos modernos, frescos e independientes, propios para corta familia de refinado gusto. Rebajados. Dueños en los bajos. A2

VEDADO: SE ALQUILAN los altos de la casa Baños esquina a 19. Informarán en los bajos, de los mismos. A-2

SE ALQUILA EN $27.00, propio para dos familias, el piso alto de 21 número 246, entre E. y F., Vedado. Informes, al fondo, en el edificio "Arcos", el conserjer, señor Fermín. A-2

JOVELLAR 39, ENTRE M. y N. Alquilo bajos y cuarto piso, altos, casa moderna, con todas comodidades y garage. Véanse de 9 a 12. Informes Sr. Manteca, Cuba 76. Telf. A-8903. A-2

15 ESQUINA A 2, VEDADO. Casa moderna, terraza cubierta, recibidor, sala, comedor, 4 habitaciones, baño intercalado y closet. Habitación criados. cocina. etc. A-2

17 Y 4: VEDADO, ALQUILO cómodos departamento, sala, saleta, tres y cuatro cuartos, baño completo y demás comodidades. Véase al encargado. Informes: Sr. Monteca, Cuba 76. Telf. A-8903. A-2

VEDADO. ALQUILO $34, altos recién pintados, 27 No. 94 entre D y E, acera brisa, con sala, comedor, 5 cuartos etc. Llaves en bajos. Dueño: F-5471. A2

HERMOSA RESIDENCIA, precio situación para numerosa familia o 2 familias, portal, sala, recibidor, hall, 6 habitaciones, 2 baños, habitación criada, servicios, despensa, entrada criados independientes, garage, todo nuevo decorado, puede verse J. 211 entre 21 y 23, altos. A2

H. NUMERO 122, ALTOS, entre 13 y 15. Se alquila, con sala, recibidor, cuarto habitaciones, baño intercalado, hall, comedor al fondo, cocina y servicios de criados. La llave, en la misma; alquiler reducido. Informan, compañía de seguros «El Iris». Empedrado 64. Telf. A-1204. A2

ALQUILERES

A-2 Vedado y Príncipe

CALLE B número 189 entre 19 y 21, Vedado, moderno chalet, jardín, portal, recibidor, sala, comedor, pantry, 5 habitaciones, 2 baños, cuarto y servicios de criados, garage para dos máquinas. Llaves en la misma, al fondo. Informes, Obispo 16 A-6420. A2

CALLE 10 Núm. 161

Entre 17 y 19. Segunda planta, sala, comedor, dos dormitorios, servicio criados, cocina y terraza. Ultimo precio: $27.00. A-9897. Informan: M-9871.

CALLE 4 Núm. 180

Entre 19 y 21, bajos, sala, comedor, tres dormitorios, baño completo, cuarto y servicio criados, cocina. $40.00. A-9897. Informan: F-2171.

CHALET EN 19 Núm. 420

Entre 6 y 8. Sala, recibidor, comedor, pantry, servicio. En los altos, cuatro dormitorios y dos baños, tiene garage. A-9897. Informan: M-9871.

CALLE 23 ESQUINA a I

Amplia casa, seis habitaciones. Véala y llámenos. A-9897. Informan: M-9871.

CALLE 19 Núm. 252

Entre E. y F. altos, sala, comedor, cinco cuartos, baño intercalado, cuatro dormitorios y cuarto y servicios criados. $40.00. A-9897. Informan: F-2171. A2

EN EDIFICIO "MONTES", Línea número 60 esquina D. Precioso piso esquina. Todas las piezas a la calle. Brisa plena. Vista ideal. Tranquilidad. Véalo. Elevador, portero. A-2

A-3 Cerro y Palatino

ALQUILO BARATA, espaciosa casa, Cerro 482, frente a «La Covadonga», varios cuartos, sala grande, zaguán, patio. Llave, en la ferretería. Informes: Monte 85. A-7795. A-3

$15.00 CASA, CON SALA

Comedor, 3 cuartos, fresca y moderna, San Cristóbal B., altos, esquina a Prensa, Cerro. Llaves en bodega de esquina de Prudencio. Dueño: Daoiz núm. 15. A-3

CERRO: SE ALQUILAN las casas siguientes: Falgueras 10 altos, esquina a Piñera, Sala, saleta, comedor, 4 cuartos, portal amplio, cocina de gas, baño y servicios. Agua abundante. $30.00. Piñera letra A entre Falgueras y Vista Hermosa Sala, comedor, 2 cuartos, patio, cocina y servicios. Se alquila con luz en $20.00. Piñera letra H. entre Falgueras y Vista Hermosa. Sala, comedor, 4 cuartos, cocina y servicios: $25.00. Las llaves donde indican los papeles puestos. Informes: A-5433 de 8 a 12. Propia para numerosa familia se alquila la casa Falgueras 16 altos de la fábrica de Ironberr. Tiene: sala, saleta, 7 habitaciones amplias, cocina de gas y carbón, comedor lujoso y muy grande. Terraza de 500 metros con plantas y flores, cuarto de baño completo. Servicio de criados. Se está acabando de pintar. Agua abundante siempre. Precio: $60.00 Informes y llaves en la oficina de los altos. A-5433 de 8 a 12. A3

A-4 Marianao y sus Repartos

MARIANAO, LINDA QUINTA en la Calzada. Magnífica casa, espléndido arbolado y en Buena Vista, cerca Colegio Belén, casa buena. F-5557. A-4

SE ALQUILA CASA de dos plantas, cinco habitaciones y demás comodidades, acabada de fabricar. Véala: calle 2 y Tercera, Reparto Miramar. Informes: I-6125. A-4

CHALET QUINTA AVENIDA esquina 20. Reparto Miramar, 5 cuartos, 2 baños, doble portal y garage, pantry, magnífico terreno, etc. Llave, al lado, $90.00. Informes: M-7245. A-4

REPARTO LA SIERRA, Calle 8 número 7, entre Primera y Tercera. Alquilo los altos, muy ventilados, terraza, sala, recibidor, 4 habitaciones, servicios intercalado, comedor, terraza lateral, cuarto y servicios de criados. Informes, en la misma. Telf. M-5415. Sr. Canel. A-4

AVENIDA CUARTA ENTRE 11 y 12. Ampliación de Almadares. Se alquila la amplia y hermosa casa compuesta de jardín, portal, sala, comedor, hall, pantry, cocina, cuatro cuartos, baño intercalado, cuarto y servicio de criados, patio al fondo, garage y cuarto alto. Precio $35.00. Informan: F0-1020 A4

BUEN RETIRO, MARIANAO Steinhart Línea), entre San Jacinto y Robau, espacioso chalet, dos plantas, todo confort y garage. $35.00. Informes, esquina de enfrente. Telf. FO-7084. A-4

CHALET COLONIAL, dos plantas, cinco cuartos, dos baños, todas comodidades, 18 entre Séptima y Novena, Reparto Miramar. FO-1661. A-4

SE ALQUILAN LOS HERMOSOS bajos de F. número 198, entre 21 y 23, con sala, antesala, cuatro cuartos, 2 baños, cocina, repostería, cuarto criados, garage, etc. La llave en los altos. A-4

LA SIERRA: PRIMERA, entre 4 y 6, hermosa y ventilada casa, jardín, portal, sala, antesala, hall, comedor, 5 habitaciones, baño, jardín y terraza interior, garage, cuartos de criados y servicios. F-1592. A-4

SE ALQUILA LA LUJOSA residencia, Avenida Central esquina a Bella Vista, Reparto Kohly, jardín, portal, vestíbulo, sala, comedor, un gran cuarto con su baño, pantry, cocina, cuarto y servicios de criados, lavadero y traspatio; en los altos, terraza, recibidor, hall, cinco habitaciones y tres baños. Precio de situación. Informes, en la misma. FO-1624. A-4

GRAN CUARTERIA. Jesús del Monte, Toyo 258, con 24 habitaciones. Se da barata. Llaves: café, al lado. Informes: A-5650. A4

COLUMBIA: AVENIDA OCTAVA

Entre Oficiales y Primera. Alquilo 2 casa, con 4 cuartos, garage. Modernas, cerca Colegio Belén. También cedo una a cambio de cuarto y comida, para una persona. FO-3304. A-4

A-5 J. del Monte y La Víbora

SAN MARIANO NUMERO 36, Víbora. Se alquila casa con portal, sala, recibidor, tres cuartos, comedor al fondo, baño, cocina, patio y traspatio; tiene garage. Informes: Rosales y Lavedán. Administración de Bienes. Telf. M-6947. A-5

LAWTON NUMERO 27, ALTOS, entre Concepción y San Francisco. Se alquila con sala, comedor, tres cuartos, cocina grande y su correspondiente servicio. Informes: Departameneto de Administración de Bienes, Rosales y Lavedán. Telf. M-6947. A-5

ALQUILO CASA más ventilada de la Víbora, Vista Alegre y Goicuría, portal, sala, comedor, 4 habitaciones, baño intercalado, patio y traspatio, media cuadra Parque Mendoza y dos del cine «Mendoza». A-5

AlQUILO: ESPLENDIDO y fresco primer piso, Jesús del Monte, próximo Puente Agua Dulce, 5 habitaciones, sala, comedor, baño intercalado, terraza y servicios criados. $30.00. M-7450. A-5

VIBORA: EN $23.00 SE ALQUILA la casa Avenida de Acosta número 28, entre Tercera y Cuarta, compuesta de jardín, portal, sala, 5 habitaciones, comedor, baño completo, servicios de criados y un buen patio. Informes: I-6219. A-5

ALQUILO, ARMAS 20. Víbora. Sala, comedor, dos habitaciones y demás servicios. La llave en el 22. Informan: Monte 31. Teléfono XO-1867. A5

ALQUILO HERMOSA CASA, rodeada jardines, Concejal Veiga 26, entre General Lee y Lacret, portal, sala, saleta, cinco habitaciones, dos baños, comedor, servicios criados, garage. Informes: F-5913. A-5

ALQUILERES

A-5 J. del Monte y La Víbora

ACABADA DE PINTAR: Se alquilan bajos casa Lawton 50, sala, comedor, 3 grandes habitaciones, baño completo y cocina de gas. Llave e informes, los altos. Telf. M-2225. A-5

SE ALQUILA EL COMODO y bonito chalet de dos plantas, en Figueroa y Milagros, Víbora. Informes: A-9992 A-5

LAWTON NUMERO 83. Se alquila casa con sala, recibidor, tres cuartos grandes, baño, comedor, cocina y un gran patio. Informes: Rosales y Lavedán, Administración de Bienes. Telf. M-6947. A-5

SE ALQUILAN LOS ALTOS y bajos de la moderna y cómoda casa de Figueroa y Milagros, jardín, portal, sala, comedor, tres habitaciones, baño, cocina, garage, cuarto y servicios de criados. Informes: A-9992. A-5

CONCEPCION 81, ESQUINA a Lawton, sala, dos cuartos, patio, cocina y servicios, $13.00. Informes: Aguila 213, peletería «La Horma Grande». A-5

ALQUILO: CONCEJAL Veiga 5, entre Estrada Palma y Libertad, casas interiores, baratas, sala, dos cuartos, comedor, baño, cocina y luz. Informes, en la misma. A-5

GERTRUDES 29, ESQUINA Segunda, portal, sala, saleta, 5 cuartos, hall, jardín, agua abundante, garage, doble servicio sanitario. Llave en la misma. Precio: $35.00. Informes: A-5418 A-5

MILAGROS B., CASI equina Jesús del Monte. Sala, comedor, tres cuartos, baño y patio. Informes: Obispo 16. A-6420. A5

10 DE OCTUBRE 58-60

Primeras y segundas plantas, sala, saleta, comedor, baño y tres dormitorios. $25.00. A-9897. Informan: M-9871

SANTA EMILIA 49

Santo Suárez, portal, sala, saleta, hall, tres cuartos, comedor, cocina, patio y cuarto criado. A-9897. Informan: M-9871. A5

ESTRADA Palma 65, altos, entre O-Farril y Lagueruela, Víbora, sala, comedor, tres habitaciones, baño, terraza y cuarto de criados. Llave en los bajos. $25. Informes, I-1518. A5

VIBORA, EN $14. SE alquila la casa Tejar 22, esquina Lawton. Sala, comedor, dos cuartos, baño, cocina, patio. Informan: I-3271. A5

ESTRADA Palma 82, esquina Concejal Veiga, Víbora, moderno chalet, jardín, portal, recibidor, sala, vestíbulo, comedor decorado, pantry, 6 habitaciones, 3 baños, cocina, dos cuartos criados y servicios, garage para 3 máquinas. Llave la misma. Informes, Obispo 16. A-6420. A5

SE ALQUILAN LOS FRESCOS, hermosos altos, calle Centurión 5, Loma de Chaple. terraza, sala, comedor, 4 cuartos, baño, cuarto, servicios criados. Informes, en bajos. A-5

SE ALQUILA AMPLIA CASA, esquina fraile, San Francisco 14, esquina Delicias, sala, comedor, 5 cuartos, cocina y baño. Informes: Fábrica Magnesia Márquez. M-1287. A-5

ALQUILO. ALTOS Y BAJOS, Diez de Octubre 71 y 73; terraza, sala, comedor, 3 habitaciones, baño completo, agua caliente y servicio criado, patio. Precios: bajos $23.00, altos. $26.00. Informan: Monte y San Nicolás, café, teléfono A-4635. A5

A-6 Luyanó

ENSENADA 16, FRENTE Santa Ana, bodega de Rodríguez, alquilo casas con tres habitaciones, sala, comedor. Interiores a $13.00 y $14.00. Exteriores, a $16.00. A-6

SE ALQUILA LA esquina de Fábrica y Santa Felicia en Jesús del Monte, para bodega, buena barriada; tiene dos accesorias, se da barata. Informan: Manrique y Estrella, bodega. Teléfono M-5042. A6

EN $20.00 ULTIMO PRECIO. Se alquila moderna casa, calle Herrera, letra B., casi esquina Guasabacoa, Luyanó, sala, saleta, 3 cuartos, baño completo intercalado, comedor al fondo. M-9702. A-6

$10.00 CASITAS, SALA

Cuarto, patio y servicios independientes, puerta y ventana a la calle de Herrera esquina a Reforma, Luyanó. Bodega de esquina, informan. A-6

VELAZQUEZ Y CONCHA. Se alquilan altos y bajos, compuestos de sala, comedor, tres habitaciones, baño magnífico y cocina. Se dan baratísimos. Informes: Telf. U-1157. Ramón G. Fernández. A-6

A-7 Sto. Suárez y Mendoza

SAN BERNARDINO 24, esquina a Avenida Serrano, mucha vista, frescas casitas modernas con luz, cocina carbón, a una cuadra de los Omnibus de La Habana, a dos de los tranvías Santos Suárez. $10.00, $12.00 y $15.00. M-5172. A-7

SE ALQUILA LA casa calle Lacret No. 117, entre J. Delgado y Goicuría. Jardín, portal, sala, saleta, cinco habitaciones, baño intercalado, comedor, cocina, patio, garage con cuarto alto y servicios independientes. Informan en la misma de 3 a 5. A7

ALQUILO CASAS CON portal, sala, dos cuartos, comedor al fondo, baño intercalado, patio y traspatio a $15.00 Otras más pequeñas a $7.00, $8.00 y $10.00, Calzada Guenos Aires, Paz y Balaguer. Informan: letra K., teléfono A-6366. A7

AVENIDA SERRANO Y STA. Irene. Chalet de esquina a la brisa rodeado de jardines. Vestíbulo, sala, saleta, comedor, pantry, cocina. En los altos, cinco habitaciones, dos baños, saleta, tres habitaciones de criados con baño y garage. Teléfono F-6384. A7

ALQUILO casa Mayía Rodríguez 8, Pasaje y Libertad. Jardín, portal, sala 3 cuartos, comedor fondo, baño completo, cocina, calentador, patio, Verse 4 a 6 p. m. Dueña: Teléfono U-4280. A7

SE ALQUILA CASA MODERNA, fresca, altos, Juan Delgado esquina Luis Estévez, frente a la línea, con sala, comedor, dos cuartos, baño intercalado, cocina y patio y escalera de marmol. La llave: Luis Estévez letra C. Telf. A-1706. A7

SE ALQUILA. SANTA Emilia 17, muy barata. Véala de 5 a 6, moderna, grandes comodidades. Informes: A-3480, I-7292. A7

SE ALQUILAN, BONITOS altos a la brisa, acabados de pintar, de la casa calle Cortina entre Santa Catalina y San Mariano. Jardín, portal, sala, recibidor, comedor, cuatro cuartos, baño intercalado, cuarto y servicio criados. Cocina de gas y carbón, con calentador, agua abundante, alquiler barato, con buenas referencias. Informan en los bajos. A7

¡VILLA AMALIA!

Luis Estévez entre J. B. Zayas y Cortina, moderna casa, pardín, portal, sala, recibidor, gabinete, hall central, 4 habitaciones, 2 baños intercalados. comedor, pantry, cocina, cuarto y servicios criados, patio y garage. Verse, 3 a 6. $30.00. M-1926. A-7

B-1 Casas-Apartamentos

J. ESQUINA 21

Entrada Vedado. Apartamentos nuevos, lujosos, fresquísimos, sala, comedor, dos dormitorios, hermoso baño intercalado, etc. Económicos. Véalos antes de mudarse. Pregunte por Avelino. B-1

GALIANO Y SAN RAFAEL, altos del café La Isla, se alquilan apartamentos y habitaciones, un apartamento en la azotea, esquisita comida. B1

EDIFICIO «AGUIAR», Industria 72 y medio, entre Animas y Trocadero, hermosos apartamentos dos habitaciones y baño completo, luz, limpieza, teléfono, agua caliente y ascensor, día y noche, vigilancia nocturna. Solo personas de moralidad. Precios módicos. B-1

ALQUILERES

B-1 Casas-Apartamentos

8 Y 19, VEDADO

F-6635. Precios de Verano. Apartamentos modernos, 1, 2, 3 y 4 locales, luz, teléfono, Frigidaire, radio, agua caliente, garage, piscina y restaurant. B-1

APARTAMENTO
DESDE $16.00
PALACIO DIAZ BLANCO
BELASCOAIN 120
Entre Clavel y Antonio Díaz
THE TRUST COMPANY OF CUBA
DEPARTAMENTO DE BIENES
Obispo 53. M-6917
B-1

CALLE K. NUMERO 200, entre 21 y 23, Vedado, acera de la brisa, apartamentos con sala, comedor y cuarto, cocina y servicios, $11.00 y $15.00. Informes en la misma. B-1

EN LO MAS CENTRICO de La Habana, Galiano y Concordia, «Edificio Zéndegui» modernos y ventilados apartamentos, sala, comedor, tres habitaciones, baño intercalado y cocina. Precios económicos. Informan: F-6348. B1

Viva y eduque sus hijos en Miami

Casa cubana. Pensión .completa, cuarto con baño y comida, 2 personas, $15. Una sola persona, $10, a la semana. Magnífica oportunidad para estudintes de bachillerato, comercio o de estudios universitarios que deseen seguir los cursos de las escuelas oficiales, (matrícula gratis). Para informes, teléfono F-2009, por escrito, señora F. R. de Chacón. 1358, Pennsylvania Ave. The Mildred Apartments. Miami Beach. Florida.

EDIFICIO "ARBOS"

Oquendo 18 ent. San Rafael y San Miguel, apartamentos de 2 habitaciones, buen baño. cocina, luz y elevador, día y noche, a $14, $16, $18, $20 y $25 mensuales. Se exigen referencias. B1

EN LO MAS CENTRICO de la Habana. Galiano y Concordia «Edificio Zéndegui», modernos y ventilados apartamentos. Sala, comedor tres habitaciones, baño intercalado y cocina. Precios económicos. Informa: F-6348. B1

CALZADA 153. 1 cuadra paradero tranvías Vedado. Apartamentos de cuarto y cocina independiente con luz, frescos, ventilados, lavaderos, servicios sanitarios modernos. Muy baratos. Casa de orden y moralidad. B1

«EDIFICIO FAUSTO». Calzada entre J e I. Apartamentos, modernos. Sala, comedor, 3 cuartos con closets, baño moderno completo, cocina y amplio garage. Módico alquiler, Encargado garage informa. B1

B-2 Naves y Locales

ALQUILO: Para establecimiento la esquina de Compostela y San Isidro, tres puertas por San Isidro, dos por por Compostela. Barato y con poco dinero se puede establecer. Véala. B-2

PARA CARNICERIA: Se alquila esquina de Animas e Industria. Tiene un cuarto anexo. Informes: Rosales y Lavedán. Administración de Bienes. Telf. M-6947. B-2

PRADO 11. ALQUILO los bajos, propios para comercio. Llaves: Prado 90. Informes: Sr. Manteca, Cuba 76. Telf. A-8903. B-2

PRADO 55. ALQUILO esta casa, propia para establecimiento. Llaves e informes: Sr. Manteca, Cuba 76. Telf. A-8903. B-2

SE ALQUILA LA ESPACIOSA nave de Zapata 26, entre Basarrate y Mazón, propia para cualquier industria o comercio. Llaves e informes, en la misma. B-2

LEALTAD NUMERO 100, esquina San Rafael. Se alquila local amplio, para carpintería o cosa análoga, en precio muy barato. Llaves, informes: Cuevas, Gran Hotel. M-9896. B-2

ALQUILO: SOL 13, entre San Pedro y Oficios, espléndido local, propio para fonda, almacén o industria. Se da por lo que den. M-7450. B-2

LOCALES COMERCIO

Acosta y Compostela: varios propios para bodega, sedería, dulcería, ferretería, frutería, café, lechería, etc	$15.00
Zulueta 32: varios por Zulueta, por el Pasaje y de esquina, magníficos para librería, tintorería, frutería	15.00
Velázquez y Cueto: local espacioso propio para establecimiento	20.00
Concordia 12 bajos :local espacioso con servicios al fondo	30.00

A-4358 M-6263 M-2096

UN LOCAL acreditado para barbería u otro negocio. Calle 23 y H. Su precio: $20. Informes: Telf. F-3417.

ALQUILO HERMOSO local en la calle Vega y Línea, al fondo «La Ambrosía, propio para establecimiento. Puertas metálicas. Precio: $10.00. Informes: U-3627. Verlo todas horas. B-2

VEGA ESQUINA LINEA. Alquilo un hermoso terreno de 170 metros cuadrados, todo cercado, propio para depósito de materiales, carbonería. $6.00. Informes: U-3627. B-2

SE ALQUILA
INDUSTRIA No. 51
CASA GRANDE EN $30
Para comercio y vivienda o para explotar en alquiler. La llave en la misma.
B2

PARA COMERCIO
NEPTUNO No. 150
SE ALQUILA
Con dos vidrieras, local apropiado para toda clase de comercio. Alquiler barato. más informes: Obispo 108.
B2

LOCALES

Galiano 24, 26. Propios para casa de modas, ferretería.

Oficios 28, esq. Amargura, para almacén, establecimiento o pequeña oficina con almacén.

San Ignacio 76 esq. Tte. Rey, propia para tienda criolla, almacenaje, etc.

HAGA SU PROPOSICION
A
THE NATIONAL CITY BANK OF NEW YORK
Departamento de Bienes
A-9897—M-9871
B2

PADRE VARELA 66

Local propio para zapatería, sastrería o tienda, con tres habitaciones, cocina y servicios. Informes: F-2134. Precio: $50.00. B-2

SAN LAZARO 279

Gran nave para taller o industria, en los altos, 4 habitaciones. Se admiten proposiciones. Informes: F-2134. B-2

SE ALQUILAN

Magníficas naves o locales. Alquilamos, propios para industrias o almacenes, con desviadero de Ferrocarril, en la Calzada de Concha y Marina. También alquilamos y vendemos terrenos, muy bien situados y cruzados por desviaderos, en la misma dirección. Todo a precios sumamente bajos. Para informes: Telfs. X-2819 X-2629. Compañía de Maderas «Gancedo». B-2

ALQUILERES

B-2 Naves y Locales

NAVE PROXIMA a desalquilarse, Alquilo sin pretensiones de 280 metros, Antón Recio 2-A., entre Monte y Tenerife. Informes: Belascoaín 625. Preguntar por Gottardi. B-2

SE ALQUILA ESQUINA con armatostes, propios para bodega, botica, efectos de automóviles, en Avenida de Columbia número 2, Reparto Buen Retiro, Precio: $15.00. Informes: A-4997 B-2

GRAN LOCAL MUY BARATO

Zulueta 71 esquina Dragones, adaptado para comercio 500 metros. Alquilo todo o parte y admito proposiciones. Informes en la misma de [illegible] 4. Telf. U-3810. B2

GRAN ESQUINA PARA BODEGA, a la brisa, única, gran barrio pudiente, armatostes, mostrador y vidrieras nuevos. Sólo falta surtir bien. Se alquila: $30.00. Vista, Milagros y Buenaventura, próxima Calzada. B-2

CALZADA Y DOS: (Edificio «Martí»). Alquilo local para comercio. Precio muy económico, Vea encargado. Informes: Sr. Manteca, Cuba 76. Telf. A-8903. B-2

BELASCOAIN NUMERO 10, casi esquina Neptuno. Se alquila para comercio, salón 480 varas. Si quiere con armatostes, en precio razonable. Llaves, informes: Cuevas, Bernaza 39. B-2

ALQUILO: PARA ALMACEN o depósito, Cuba 96, casi esquina a Muralla, 600 metros. Alquiler: $30.00, casi regalado. La llave en los altos. Informes: Grandes Almacenes «El Número 15». Monte 15. B-2

B-3 Departamentos

ALQUILO: VICTOR MUÑOZ 53, departamentos de $6.00, $7.00, $8.00, $10.00, sala, cuarto ,luz, cocina comedor. B-3

VEDADO: ALQUILO LINDISIMO departamento o habitación, comida si se desea. Barato. Familia honorable. Casa moderna. Telf. F-3627. B-3

DEPARTAMENTOS: 17 número [illegible] cerca Colegios «Teresiano» y «Escolapios», sala, comedor, dos habitaciones, baño todos exteriores. Telf. F-[illegible] $15.00 y $13.00 mensuales. B-3

GERVASIO 96, ESQUINA Neptuno. Departamentos especiales para familias, con cocina, baño y servicios en ellos. Baratos, cómodos. Informes el encargado. B-3

CALLE K. NUMERO 5, entre 9 y 11, Vedado. Se alquilan Departamentos números 3 y 5 de esta casa, con sala, recibidor, cuatro cuartos, baño intercalado, comedor al fondo, pantry, cocina y demás servicios. Garage, si se desea. Informes: Rosales y Lavedán, Administración de Bienes. Telf. M-6947. B-3

BERNAZA 65, CASI esquina a Muralla, alquilo departamentos desde diez a dieciseis pesos. Informa la encargada. Teléfono F-5950. B3

B-4 Habitaciones

GALIANO 103. Habitaciones y departamentos espléndidos, todas comodidades modernas, desde $9.00. También excelente comida. Estricta moralidad M-7380. B4

Línea 91 esquina a 6

Vedado. Alquilo hermosísima, lujosa habitación con baño. Caben cuatro personas. Otra, fresquísima propia matrimonio. Casa honrable. Magnífica comida. Precio reducidísimo. Telf. F-5632. B-4

MANRIQUE 123, entre Reina y Salud. Habitaciones muy ventiladas y espaciosas desde $10.00, también $6 y $8.00 con lavabos, limpieza, luz, teléfono, agua caliente y fría. Estricta moralidad. M-2735. B4

ALTURAS ALMENDARES, casa familia honorable, alquila bonita habitación amueblada, con toda asistencia, matrimonio sin niños, señora o caballero. Telf. FO-2593. B-4

HABITACIONES: SAN RAFAEL 27, entre Galiano y Aguila, frente a «El Encanto». Precios módicos. Informes, en la misma. M-9643. A-44[illegible] B-4

CASA DE CORTA FAMILIA. Alquila fresca, hermosa habitación, muebles, comida, si desea, baño completo intercalado. Carlos III 12, sexto piso 602. Edificio «Providencia». Hay elevador. B-4

AMISTAD 94, ALTOS, entre San José y Barcelona, habitaciones frescas, lavabo agua caliente, baños modernos, cocina. Casa de orden. Telf. M-3867. B-4

$8.00. HABITACION azotea, San Rafael 124, entre Gervasio y Belascoaín. Informes: Mueblería «La Moda», Galiano y Neptuno, A-4454. B-4

CUETO NUMERO 10, cerca de Concha. Se alquilan espléndidas habitaciones con balcón a la calle; luz y agua abundante. Precios de situación. Informes, en la misma. B-4

AMISTAD 15, ALTOS

ENTRE NEPTUNO y Concordia. Espléndidas habitacinoes, con todo el confort. Si lo desean excelente comida y muebles. Precios reducidísimos. Casa moralidad. Nuevos dueños. B-4

EDIFICIO «CATEDRAL». Casa para familias honorables. Hay ascensor y agua abundante. Habitaciones y departamentos muy frescos. Visitando este edificio ningún otro le gustará después. Empedrado número 4.

AGUACATE 30, SEGUNDO piso, una habitación amueblada para una sola persona, casa particular, vista a la calle. Más informes, en el Telf. M-9450. B-4

DESDE **$4** ZULUETA No. 32
HABITACIONES
SOLO MORAL ABSOLUTA

LAMPARILLA 72, ESQUINA Villegas. Se alquilan habitaciones y departamentos, vista a la calle, frescos. Informes, en la misma. B-4

REGIAS HABITACIONES

EDIFICIO Alvarez, Obrapía 99, esq. Bernaza, una cuadra Parque Central. Lo más céntrico de la ciudad. Sin molestias ni costo alguno, llega siempre a tiempo a sus labores. Alquilo regias y frescas habitaciones con o sin muebles; agua caliente y fría; teléfono. Lema de su propietario: Ofrecer el mejor servicio, higiene y orden. Infórmese directamente con su propietario, Sr. Victoriano Alvarez. Precios módicos. 10, 12, 14, 16 y 18 pesos mensuales. Espléndidas comidas, abonados desde $10 mensuales. B4

EDIFICIO
CARREÑO
MARINA E INFANTA
M-2096 U-6066
$8 HABITACIONES BAÑO Y LUZ TODA LA NOCHE
TAMBIEN GANGA
DEPARTAMENTOS
DOS HABITACIONES BAÑO Y COCINA
$25
ELEVADORES
DIA Y NOCHE

M.E.C.D. 2016

GOMEZ Y RUFFING DIERON UN DOBLE TRIUNFO A LOS YANKEES

EARL AVERILL ANOTO TRES CARRERAS PARA EL CLUB CLEVELAND SIN BATEAR UN SOLO HIT

Los Senadores vencieron en trece innings

Después de empatar cuatro veces el score hicieron la decisiva con dos hits

GRIFFITH STADIUM, agosto 29. (US).—Los Senadores derrotaron a los Browns, 7 por 6, después de 13 innings de juego espectacular.

El game fué uno de los más emocionantes jugados aquí esta temporada, viniendo los Senadores de atrás con rallies del último minuto, para empatar cuatro veces el score. En el décimotercero los Senadores lograron meter la carrera del triunfo cuando West y Kerr dieron singles y Maple envió un fly largo al outfield para dar entrada en home a West.

ST LOUIS

	V	C	H	O	A	E
Garms, cf	7	2	3	4	0	0
Schulte, 1b	6	1	3	10	0	1
Campbell, rf	7	0	3	2	0	0
Goslin, lf	3	1	2	8	0	0
Ferrell, c	7	1	2	4	1	0
Melillo, 2b	6	0	0	9	1	1
Scharein, 3b	5	0	1	0	1	0
Levey, ss	6	0	1	1	9	0
Stewart, p	5	1	1	0	4	0
Totales	52	6	16	38	16	2

WASHINGTON

	V	C	H	O	A	E
Kuhel, 1b	6	3	2	12	2	0
Bluege, 3b	4	1	2	1	1	0
Manush, lf	5	0	3	5	0	0
Cronin, ss	6	0	1	0	4	0
Reynolds, rf	6	0	1	2	0	0
West, cf	7	2	3	5	1	0
Kerr, 2b	7	0	3	7	3	1
Spencer, c	2	0	0	4	1	0
Berg, c	1	0	0	0	0	0
Maple, c	1	0	0	1	0	0
Marberry, p	4	0	0	2	2	0
Crowder, p	1	0	0	0	0	0
McAfee, p	0	0	0	0	1	0
Harris (1)	1	0	1	0	0	0
Rice (2)	1	0	1	0	0	0
Myer (3)	1	1	0	0	0	0
Totales	53	7	17	39	15	1

Nota: Con dos outs se hizo la carrera del triunfo. Por eso aparecen 38 outs

(1) Bateó por Spencer en el 8o.
(2) Bateó por Berg en el 8o.
(3) Bateó por Crowder en el 12o.

ST LOUIS 200 000 002 011 0—6
WASHINGTON 001 000 012 011 1—7

Sumario

Empujadores: Goslin; Harris; Manush 2; Campbell; Garms; Cronin 2; Scharein; Maple. Two base hits: Bluege; Campbell; Ferrell. Three base hits Goslin; Manush; Stewart; Campbell; Cronin; Kuhel. Bases robadas; Campbell; Garms. Sacrifices: Manush; Bluege; Schulte. Double plays: Levey a Melillo a Schulte; Kerr a Kuhel. Quedados en bases: St Louis 15; Washington 17. Bases por bolas: Marberry 4; Stewart 7; McAfee 1. Hits: a Marberry 10 en 9 innings; Crowder 5 en 3 innings; McAfee 1 en 1 inning. Dead ball: Marberry a Scharein.—Struck outs: Marberry 3; Stewart 1. Umpires: Hildebrand y Mc Gowan.—Tiempo: 2.50.

UN GRUPO DE SPORTMEN ADQUIERE EL CONTROL DE LOS FAIR GROUNDS

CHICAGO, agosto 29. US. Joseph A. Murphy, manager general del track de Hawthorne y otros 29 sportmens han adquirido el control de Fair Grounds, el mejor track invernal de New Orleans. El nuevo sindicato, de acuerdo con Murphy, ha comprado 2.773 acciones del stock del Louisiana Jockey Club, que operaba el track, de manos de su propietario principal, el coronel F. R. Bradley. Aun cuando no se han anunciado cifras definitivas, se dice que el precio de ventaha sido de 700 mil pesos. La mayoría de los miembros del sindicato son de Chicago.

TORNEO DE VELA POR ASPIRANTES A LOBOS DE MAR

Ganó ayer el Delfín la primera de las regatas en aguas del Habana Y. C.

El Habana Yacht Club tiene una pequeña flota de botes de vela, al igual que el Miramar Yacht Club, que dedica a la enseñanza del yachting, a hacer nuevos grumetes y nuevos pilotos que sustituyan a los actuales cuando se decidan a retirarse a la vida privada, y que compitan con los mismos poniendo a prueba la capacidad de veteranos y novatos.

Esta temporada han estado los aprendices de vela durante mes y medio adquiriendo conocimientos, a cuyo efecto se inscribieron cincuenta y seis tripulaciones de dos aprendices para aprender a manejar los pequeños barcos y de estas 56 tripulaciones quedaron cuatro, las más sobresalientes, para celebrar un torneo de vela tripulando Star Class, es decir recibiendo el espaldarazo.

Ayer efectuaron la primera regata de tres que han de llevar a efecto, saliendo a las 4 y 45 de frente al Habana Yacht Club y regresando en el siguiente orden:

Delfín: 5.32.22. 4 puntos.
Mambí: 5.33.08.3 puntos.
Coco: 5.33.22. 2 puntos.
Almendares: 5.37.45. 1 punto.

La tripulación del primer barco se encontraba integrada por Mario de Armas y Gastón R. Arellano, la del segundo por Guillermo Carricaburu y Benigno Argüelles. Tercero Guillermo Sanguily y Luis de Armas, y el cuarto, o sea el Almendares, por Arturo Gaudy y Froilán H. Gato.

No hay duda que los muchachos prometen y que se están batiendo duramente por los premios que ofrece el Habana Yacht Club a los ganadores y ocupantes de otros lugares. Esta tarde y mañana volverán a regatear, siempre que el tiempo lo permita, comenzando a les tres en punto. La de mañana será la tercera y última regata del torneo de aprendices de lobos de mar.

MILAGROS DEPORTIVOS

Mil doscientos muchachos del campamento militar John F. Fryor, en Del Monte, California, ganaron 14,400 libras en peso y crecieron 80 pies en cuatro semanas. Promedio por hombre: en peso, 12 libras; en estatura, ½ pulgada.

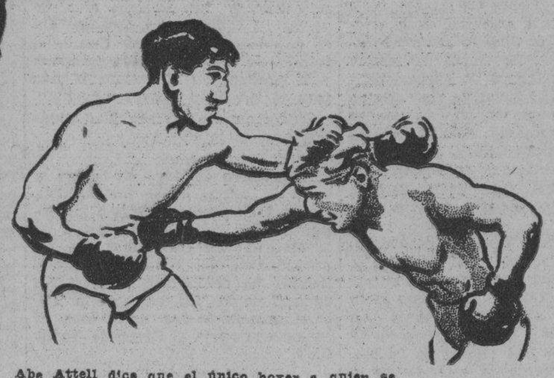

Abe Attell dice que el único boxer a quien se enfrentó durante el tiempo que fué campeón feather capaz de conocer de dónde vendrían los golpes de Abie, fué Kid Coxey, un muchacho vendedor de periódicos de Nuew York.

En Green Lake, Calabogie, Ont., George F. Miller sacó un pez de dos y media libras sin que su anzuelo tocara el animal. El anzuelo se enganchó en un pedazo de alambre saliente de la boca del pez, de otro anzuelo tragado antes.

Bateando cinco hits solamente ganaron 6 x 3

Dos pitchers, Gordon de nombre, obsequiaron a los Indians con doce «pases»

FENWAY PARK, agosto 29. (US). Todavía faltan cuatro meses para que llegue Navidad, pero Santa Clauss adelantó la fecha y le regaló un juego a los Indians del Cleveland esta tarde. Los Indians ganaron un match a los Red Sox del Boston, 6 por 3, a pesar de que batearon sólo cinco hits. Doce bases por bolas ayudaron mucho a los players del Cleveland.

Dos individuos llamados Gordon pitchearon por el Boston. Gordon McNaughton y Gordon Rhodes y dieron cinco y siete bases, respectivamente.

Earl Averill, center field de los Indians, estableció algo parecido a un record de la Liga, al recibir cinco pases y anotar tres veces sin batear un solo hit.

CLEVELAND

	V.	C.	H.	O.	A.	E.
Burnett, ss.	3	1	0	2	3	0
Powers, rf.	5	0	1	2	0	0
Averill, cf.	0	3	0	3	0	0
Cissell, 2b.	4	1	1	1	4	0
Vosmik, lf.	4	1	2	2	0	0
Morgan 1b.	3	0	0	14	0	0
Kamm 3b.	3	0	1	0	2	0
Myatt, c.	5	0	0	3	0	0
Hildebrand p.	5	0	0	0	1	0
TOTALES	32	6	5	27	15	0

BOSTON

	V.	C.	H.	O.	A.	E.
Olson 2b.	5	0	2	3	4	0
McManus 3b ss.	4	1	0	0	1	0
Stumpf rf.	3	1	1	2	0	0
Alexander 1b.	4	0	2	10	0	0
Jolley lf.	4	0	2	3	0	0
Oliver cf.	4	0	1	4	0	0
Warstler ss.	3	1	1	5	4	0
Pickering 3b.	0	0	0	0	1	0
Tate g.	3	0	0	0	0	0
Rhodes p.	1	0	0	0	2	0
McNaughton. p.	1	0	0	0	1	0
Johnson (1)	1	0	0	0	0	0
Wathwood (2)	1	0	0	0	0	0
Welch (3)	1	0	0	0	0	0
Totales.	35	3	9	27	13	0

(1) Bateó por Rhodes en el nonoveno.
(2) Bateó por Warstler en el octavo.
(3) Bateó por McNaughton en el noveno.

ANOTACION POR ENTRADAS

Cleveland	401	000	100—6
Boston	000	010	020—3

EMPUJADORES: Cissell, Vosmik, Kamm (3), Olson, Morgan, Alexander, Jolley, Two base hits: Vosmik (2), Jolley, Warstler; base robada Cissell; double plays: Cissell a Burnett a Morgan; Olson a Warstelr a Alexander.

Quedados en bases: Cleveland 12, Boston 8. Hits: Rhodes 3 en 5 innings, McNaughton 2 en 4 innings, Bases por bolas: Hildebrand 3, Rhodes 7, McNaughton 5. Struck out: Hildebrand 2. Dead ball: McNaughton (Burnett). Umpires: Ormsby, Dineen. Tiempo: 1.48.

El zurdo Gómez es el primer lanzador del big show que gana 22 juegos en la temporada

Los Yankees aseguraron el primer triunfo en el sexto inning en el que hicieron un racimo de seis carreras. En el segundo le dieron mucho a Rufing pero apretó con hombres en bases

YANKEE STADIUM, agosto 29. US.—Los Yankees ganaron los dos games de su double header con los White Sox del Chicago, esta tarde, para conquistar tres de los cuatro matches jugados de la serie actual. Los scores fueron 13 por 3 y 4 por 3. Lefty Gómez pitcheó la primera victoria de los Yankees en el día, anotándose de paso su vigésimosegundo triunfo del año, siendo el primer lanzador de las mayores que llega a esta cifra.

Charley Ruffing fué bateado duramente en el segundo game, pero apretó con hombres en las bases. Carey Selph le bateó a Ruff tres singles y un triple, pegando el último en el octavo inning, después del cual soltó Kress un home run. Lyn Lary dió un triple y un double por los Yankees. Joe Sewell anotó la decisiva en el séptimo por el doble de Lary.

(VEANSE LOS INNINGS EN QUE SE HICIERON LAS CARRERAS DEL PRIMER ENCUENTRO:

WHITE SOX en el tercer inning:—Kress triple al centro. Grube fly a Sewell. Jones fly a Lary. Funk single al centro anotando Kress. Funk es puesto fuera al intentar el robo de segunda de Dickey a Lary.

YANKEES.—Chapman se poncha. Lary doble al left center. Gómez obtiene un pase. Combs single por el short, anotando Lary. Gómez queda en segunda y el score queda empatado. Kress le roba a Joe Sewell un extra base y a los Yankees un par de carreras, cuando atrapa la línea pegado a la malla del right field. Ruth entra a batear por vez primera en el juego y da un fly largo a Funk.

YANKEES en el cuarto inning:—Gehrig doble al right. Lazzeri hit al short, pasando Gehrig a segunda. Dickey batea para double play de Jones a Appling a Sullivan, anotando Gehrig. Chapman fly a Kress.

CHICAGO en el quinto inning:—Lary saca a Appling. Selph fly a Ruth. Kress doble al right. Grube single al left, anotando Kress y de nuevo se empata el score. Jones se poncha.

CHICAGO en el sexto inning:—Funk la base. Hayes se sacrifica de Dickey a Gehrig. Seeds hit al left anotando Funk y de nuevo los Sox van al frente. Sullivan fly a Chapman. Appling la base. Selph fly a Combs.

YANKEES — Ruth fly al left, pegando a la linea de foul. Selph le va detrás a la bola, tocándola Appling, pero la deja caer, se le apunta un error y Ruth llega a primera. Gehrig logra apuntarse un hit en un roller hacia Hayes, pasando Ruth a segunda. Lazzeri se sacrifica de Sullivan a Hayes. Dickey recibe la base intencional. Selph atrapa el foul de Chapman pegado a los palcos. Lary hit al right, anotando Ruth y Gehrig. Gómez hit sobre segunda anotando Dickey. Lary a segunda. Combs doble al left anotando Lary y Gómez queda en tercera. Sewell single al right anotando Gómez y Combs. Jones es sacado del box y sustituido por Gallivan. Ruth batea un single sobre segunda. Gehrig se poncha.

YANKEES en el séptimo:—Selph atrapa el roller de Lazzeri y lo pone fuera. Dickey single detrás del box. Appling hace una gra ncogida con la mano del guante sobre el roller de Chapman y tira a Hayes forzando a Dickey. Chapman roba la segunda. Su estafa 33 del año. Lary doble al left ,anotando Chapman. Gómez se acatarra.

YANKEES en el octavo:—Combs la base. Sewell single detrás de 3a. enviando a Combs a esta base. Ruth forzó a Sewell en 2a. por Appling sin asistencia, anotando Combs. Byrd corre por Ruth. Gehrig fly a Seeds. Lazzeri fly a Seeds.

VEANSE LOS INNINGS EN QUE SE HICIERON LAS CARRERAS DEL SEGUNDO MATCH

YANKEES en el segundo inning:—Gehrig la base. Lazzeri da roller a segunda. Dickey se apunta un doble en un batazo que da en la muñeca de Hayes y salta al center anotando Gehrig. Chapman batea un single al centro, anotando Dickey. Chapman sencillo al centro, anotando Dickey. Chapman es puesto fuera al intentar robar segunda, de Berry a Hayes. Larry batea su quinto hit consecutivo de la tarde, un triple al left. Sullivan atrapa el fly a Ruffing

YANKEES en el cuarto episodio:—Lazzeri la base. Dickey forzó a Lazzeri en segunda de Hayes a Appling. Chapman tribey al left, anotando Dickey, pero Chapman es out en el plate cuando trató de anotar, de Seeds a Appling a Berry. Lary es safe por tiro alto de Appling. Ruffing se poncha.

CHICAGO en el quinto acto:—Lary saca a Chamberlain. Funk fly a Chapman. Hayes triple al right center. Seeds single entre Lazzeri y Ruth ,anotando Hayes. Ruth hace una cogida, corriendo, sobre el fly de Sullivan.

YANKEES en el séptimo: — Lary doble al right. Apppling saca a Ruffing quedando Lary en segunda. Lary pasa a tercera después de fildear Funk el batazo de Combs. Sewell hit de piernas por segunda, anotando Lary. Ruth la base. Gehrig roller a Hayes.

CHICAGO en el octavo:—Appling fly a Combs. Selph trip le al center. Kress batea dentro de los stands del left field anotándose un home run y metiendo a Selph delante de él. Berry se poncha. Faber se acatarra.

PRIMER JUEGO

CHICAGO

	V.	C.	H.	O.	A.	E
Funk, cf	3	1	2	2	0	0
Hayes 2b	3	0	0	2	0	0
Seeds, lf.	4	0	2	5	0	0
Sullivan 1b	4	0	2	2	2	0
Appling ss.	3	0	0	3	2	1
Selph 3b	4	0	0	1	2	0
Kress rf	3	2	2	3	0	0
Grube c	3	0	1	5	0	0
Jones p.	2	0	0	1	2	0
Gallivan p,	1	0	0	0	0	0
Totales	30	3	9	24	8	1

YANKEES

	V.	C.	H.	O.	A.	E
Combs cf	4	2	2	4	0	0
Sewell, 3b	5	0	2	1	1	0
Hoag rf.	1	0	0	0	2	0
Gehrig 1b	5	2	2	7	1	0
Lazzeri 2b	4	0	1	2	2	0
Dickey c.	3	1	1	2	2	0
Chapman lf	4	1	0	4	0	0
Lary ss.	4	2	4	6	2	0
Gómez p.	3	1	1	0	2	0
Ruth rf	4	1	1	1	0	0
Byrd rf	0	0	0	0	0	0
Totales	37	10	14	27	12	0

ANOTACION POR ENTRADAS

Chicago	001	011	000 3
Yankees	001	106	11x 10

SUMARIO

Three base hits Kress, two base hits Lary 3: Gehrig, Kress, Combs. Sacrifice hits. Hayes, Lazzeri. Carreras producidas por los bateadores: Funk 1. Combs 2. Dickey 1. Grube, 1. Seeds 1. Lary 3. Gómez 1. Sewell 2. Ruth 1. Bases robadas: Chapman. Double plays Sewell a Lazzeri a Gehrig, Jones a Appling a Sullivan, Lary a Gehrig. Struck outs: Jones 3. Gómez 2. Gallivan 2. Bases por bolas: Jones 2. Gómez 2. Gallivan 1. Tiempo una hora 53 minutos. Umpires Nallin, Van Graflan y Geisel.

SEGUNDO JUEGO

CHICAGO

	V.	C.	H.	O.	A.	E
Funk, cf.	5	0	1	6	0	0
Hayes, 2a.	5	1	2	1	4	0
Sedds, lf.	5	0	4	2	1	0
Sullivan, 1a.	6	0	0	9	1	0
Appling, ss.	2	0	0	1	3	1
Selph, 3a.	4	1	4	1	0	0
Kress, rf.	4	1	2	0	0	0
Berry, c.	4	0	1	4	1	0
Chamberlain, p.	2	0	1	0	0	0
Fothergill, (1)	1	0	0	0	0	0
Faber, p.	1	0	0	0	1	0
TOTALES	39	3	15	24	11	1

NEW YORK

	V.	C.	H.	O.	A.	E.
Combs, cf	4	0	0	4	0	0
Sewell, 3b.	4	0	1	1	0	1
Ruth, rf.	2	0	0	1	0	0
Gehrig, 1b.	3	1	0	6	0	0
Lazzeri, 2b.	2	0	0	4	1	0
Dickey, c.	4	2	1	5	1	0
Chapman, lf.	4	0	3	5	0	0
Lary, ss.	4	1	2	1	2	0
Ruffing, p.	3	0	0	0	3	0
TOTALES:	30	4	7	27	7	1

Chicago. 000 010 020—3
New York. 020 100 10x—4

Sumario:

Home runs: Kress. Three base hits: Lary, Chapmna, Hayes, Appling 2. Two base hits: Dickey, Lary, Chapman. Carreras producidas por los bateadores: Dickey 1, Chapman 2, Seeds 1, Sewell 1, Kress 2. Double plays: Lary a Lazzeri a Gehrig. Struck outs: Chamberlain 2, Ruffing 5, Faber 1. Bases por bolas. Chamberlain 3, Ruffing 1, Faber 2. Tiempo: una hora 45 minutos. Observaciones: (1) bateó por Chamberlain en el sexto.

HUMBERTO FUGAZY ANUNCIA UN GRAN PROGRAMA DE BOX

Dice que éste producirá unos $150,000 y casi que todo el mundo se lo creyó

NUEVA YORK, agosto 29. (US).—Humbert J. Fugazy declaró hoy que ha preparado un programa de boxeo en Ebbets Field que producirá 150,000 pesos y después que todo el mundo recobró el conocimiento, procedió a probarlo. Bien, casi lo probó.

El signor ha matcheado a Primo Carnera, que produjo $6,000 en su última pelea en Brooklyn y Ernie Schaaf, que dió $5,800 en el «bowl» de Long Island recientemente. El bout probablemente será a 12 rounds y está anunciado para el 29 de septiembre.

El programa está auspiciado por las Logias citadinas de Nueva York. que se repartirán las utilidades. Han prometido vender 35,000 tickets a 2 pesos, dijo Fugazy. Vendieron 24,000 para un «armory», dice, y sólo 2,400 pudieron entrar.

Fugazy espera doblar el total de las ventas de caridad y tal vez esté en lo cierto. Los promotores han estado tratando de matchear a Schaaf y Carnera por espacio de dos años y hasta Fugazy no ha logrado aun firmar a Schaaf. Ha aceptado las condiciones.

Sensacional

Stadium Cerveza Tropical

BASE-BALL NOCTURNO

SABADO 3 de SEPTIEMBRE

→ A LAS 9 P. M.

SHRINERS DIAMOND BALL TEAM

VS.

CUBANALECO

Gran STAND $0.20 PREFERENCIAS $0.10

Sillas de PALCO $0.20

TOME CERVEZAS

TROPICAL Y CRISTAL

CLARA EXTRA-CLARA

LIGA DEL SUR

He aquí los resultados de los juegos celebrados en este circuito en el que se registró una lechada:

Atlanta, 6; Chattanooga, 3.
Nashville, 9; Knoxville, 2.
Memphis, 5; Little Rock, 0.
New Orleans, 5; Birmingham, 4.

El de ayer fué un día de pocos batazos cuadrangulares; en los seis juegos celebrados en el circuito de la Liga Americana solamente se registraron tres jonrones.

Macnair, As- 1
Rogell, Tigers 1
Kress, White Sox 1

LIGA INTERNACIONAL

Solamente dos juegos se efectuaron ayer en la Liga Internacional y tuvieron el siguiente resultado:

Albany, 6; Montreal, 3.
Rochester 8, Baltimore 1.

Hubo división de honores entre los Tigres y los Atléticos por un rally del Detroit en el 1º

El Filadelfia ganó el primer encuentro haciendo una gran ofensiva en los últimos rounds, pero los Tigres le pagaron con igual moneda, arrebatándole el triunfo en el segundo match

FILADELFIA, agosto 29. US.—Un rally de tres carreras en el noveno inning, permitió a los Tigres del Detroit vencer a los Athletics 10 por 7 en el segundo game de un doble header. Los As ganaron el primero 8x3.

Los As empataron el score en el octavo del segundo juego pero Eddie Rommel, que sustituyó a Walberg, se debilitó y los Tigres le hicieron tres carreras.

PRIMER JUEGO

DETROIT

	V	C	H	O	A	E
Schuble, 3b	4	1	1	0	2	0
Gehringer, 2b	4	0	0	2	6	0
Stone, cf	3	1	1	3	0	0
Webb, rf	3	0	1	0	0	0
Walker, lf	4	1	0	0	0	0
Rogell, ss	4	0	1	4	3	0
Rhiel, 1b	4	0	1	12	1	0
Hayworth, c	2	0	0	2	0	0
Sorrell, p	2	0	0	1	0	0
Uhle, p	1	0	0	0	0	0
Totales	31	3	5	24	12	0

ATHLETICS

	V	C	H	O	A	E
Bishop, 2b	3	0	0	4	3	0
Haas, cf	2	1	0	2	0	0
Cochrane, c	2	1	0	5	0	0
Simmons, lf	4	1	1	3	0	1
Foxx, 1b	3	2	2	10	1	1
McNair, ss	3	2	1	1	6	1
Miller, rf	4	1	1	1	0	0
Dykes, 3b	4	0	1	1	1	0
Earnshaw, p	4	0	1	0	2	1
Totales	29	8	7	27	13	4

Anotación por entradas

DETROIT 000 300 000—3
FILADELFIA 000 000 26x—8

Sumario

Empujadores: Rogell; Mc Nair 2; Simmons; Miller 2; Dykes 2. Two base hits: Rogell; Dykes. Home runs: McNair. Sacrifice hits: Haas; Sorrell; Hayworth. Base robada: Stone. Quedados en bases: Detroit 5; Atléticos 4. Struc outs: Earnshaw 4; Sorrell 1. Bases por bolas: Sorrell 6; Earnshaw 2. Hits: Sorrell 5 en 5 2-3 innings. Pitcher ganador: Earnshaw. Pitcher derrotado: Sorrell. Double plays: Foxx a McNair a Foxx; Rogell a Gehringe ra Rhiel; McNair a Bisho pa Foxx. — Umpires: Moriarity; Owens y Guthrie. Tiempo: 1.40.

SEGUNDO JUEGO

DETROIT

	V	C	H	O	A	E
Schuble, 3b	5	1	1	2	0	0
Gehringer, 2b.	5	1	2	3	2	0
Stone, cf	5	2	2	4	0	0
Webb, rf	4	2	2	2	0	0
Walker, lf	5	1	1	4	0	0
Rogell, ss	5	3	3	3	2	0
Rhiel, 1b	5	0	3	3	2	0
Hayworth, c	5	0	1	5	0	1
Whitehill, p	3	0	0	1	0	0
Richardson, 3b	0	0	0	0	0	0
Totales	42	10	15	27	6	1

FILADELFIA

	V	C	H	O	A	E
Williams, 2b	4	1	1	3	5	1
Haas, cf	5	0	1	3	0	0
Dykes, 3b	5	1	2	1	3	0
Simmons, lf	5	2	4	2	0	0
Foxx, 1b	4	1	1	12	0	0
McNair, ss	5	0	0	0	6	0
Miller, rf	4	1	2	2	0	0
Madjeski, c	5	0	2	4	0	0
Walberg, p	1	0	0	0	1	0
Heving (1)	1	0	1	0	0	0
Rommel, p	1	1	0	0	0	0
Cochrane (2)	1	0	0	0	0	0
Totales	41	7	14	27	15	1

(1) Bateó por Walberg en el 4o.
(2) Bateó por Rommel en el 9o.

Anotación por entradas

DETROIT 013 210 003—10
FILADELFIA 100 111 020— 7

Sumario

Empujadores: Dykes; Hayworth; Walker 2; Rhiel 3; ehringer; Haas; Rogell 2; Simmons; Foxx; Mc Nair; Miller. Two base hits: Gehringer; Williams; Stone; Simmons; Foxx; Miller; Rogell; Rhiel. Home run: Rogell. Base robada: Waler. Quedados en bases: Detroit 7; Athletics 11. Dead balls: Williams recibió dos de Whitehill. Sthruck outs: Whitehill 5; Walberg 1. Bases por bolas: Whitehill; Rommel. Passed ball: Cichrane; Hayworth. Pitcher ganador: Whitehill. Pitcher perdedor: Rommel. Double play: Rhiel a Rogell a Rhiel. Umpires: Owens; Guthrie y Morarity.—Tiempo: 2.07.

LOS "YANKEES" HAN JUGADO 129 JUEGOS SIN RECIBIR LOS NUEVE CEROS

Y el blanqueador que los blanquee, buen blanqueador será

(Por BILL SLOCUM)

NEW YORK, agosto 29. (US). Al jugar el double header de hoy sin ser blanqueados, los Yankees superaron una de las marcas más notables logradas por el team Yankees de 1927, que fué llamado el team de un año más poderoso en la historia de las mayores. Aquellos campeones de 1927 evitaron ser blanqueados en 128 juegos, pero cayeron en el 129.

Los Yankees de 1932 han jugado sus 129 juegos, hasta hoy, y siguen por blanquear. El standing de los clubs sólo muestra 128, pero uno ha sido anulado, aun cuando los records individuales de pitching, fielding y batting se mantienen. Fué aquel match de 6 por 3, ganado al Detroit en agosto primero, que fué anulado debido a un error en el orden al bate.

La doble victoria de los Yankees esta tarde, mientras los Mackmen dividían honores en Filadelfia, ha simplificado mucho la batalla por el pennant de los neoyorkinos. Los muchachos de McCarthy están ahora al frente con once juegos y medio de ventaja, la más grande alcanzada en la temporada y sólo les quedan 26 games más por jugar restándoles a los As 25.

Quince victorias en estos veintiseis juegos asegurarían el trapo para los Yankees, aun cuando los Athletics ganasen sus 25 encuentros. Cualquier combinación de victorias para el New York y derrotas para el Filadelfia que de un total de quince pone fin a la contienda. Por ejemplo, doce triunfos Yankees y tres derrotas del Fila o diez triunfos Yankees y cinco derrotas de los A's, finalizan la lucha.

J. REYES DERROTO POR 40 A 34 A ESTEVEZ EN LA CATEGORIA ABIERTA

Uno de los juegos más reñidos del Campeonato de Carambolas por tres bandas que se viene celebrando en el Club Martí, lo ofrecieron en la noche de ayer los jugadores A. Alvarez y O. Román, venciendo el primero 25 por 24 en 61 innings, y haciéndose «rallies» de cuatro y uno de tres.

El anterior match fué de la Primera Categoría. Después jugaron M. Estévez y J. Reyes, de la Categoría Abierta. Venció Reyes, quien desde las primeras tacadas demostró más conocimientos de los ángulos; terminó con gran efectividad ganando 40 por 34 en 86 entradas.

LOS DODGERS COMPRAN UNA PRIMERA BASE DE VEINTE AÑOS DE EDAD

ST. LOUIS, agosto 29. (INS.)—Richard W. Siebert, bateador zurdo e inicialista, ha sido comprado por los Dodgers del Brooklyn al Dayton, según se anunció hoy.

Siebert sólo cuenta veinte años y ha jugado para el Concordia College, Alma Mater de Max Carey.

Reportará cuando los Dodgers regresen a Ebbets Field y probablemente será enviado al Jersey City, para madurarlo.

GENER

EL CIGARRO PERFECTO

M.E.C.D. 2016

ERNIE SCHAAF Y MAX BAER SE ENFRENTARAN MAÑANA

GASTANAGA SALDRA FAVORITO PARA SU ENCUENTRO CONTRA HANS BIRKIE, EL JUEVES

Información Telegráfica
DEL INTERIOR DE LA ISLA

POR NUESTROS CORRESPONSALES

Pinar del Río

UN VORAZ INCENDIO DESTRUYO UNA CASA DE CURAR TABACO

PUERTA DE GOLPE, agosto 29.

En el día de hoy fué destruída por el fuego la casa de curar tabaco que en el barrio de San Pablo posee el señor Miguel González.

Una chispa eléctrica fué el origen del siniestro.

Se calculan en dos mil pesos las pérdidas materiales.

Corresponsal.

UN RUEGO DE LOS MAESTROS DE REMATES

REMATES, agosto 29.

Se ha acercado a nosotros una comisión de maestros de esta localidad, solicitando que consignemos en las columnas del DIARIO su ruego de que le sean satisfechos sus haberes correspondientes al mes de abril, pues se encuentran en una situación desesperada.

Corresponsal.

CHOQUE ENTRE UN GAS-CAR Y UN CAMION

SAN CRISTOBAL, agosto 29.

A las cuatro de la tarde de hoy, cuando regresaba a esta ciudad procedente del central San Cristóbal en un camión de su propiedad, el joven Alfonso Acosta, de este pueblo, al cruzar la línea ferroviaria se le paró el motor en los precisos momentos en que venía el gas-car, que en el choque le causó diversas heridas de las que fué curado por el doctor Anibal Causa Ramírez, así como averías de consideración en el camión. El juzgado de instrucción actuó rápidamente, ordenando la detención del conductor del gas-car por manifestar el público que llevaba exceso de velocidad en el patio ferroviario.

Corresponsal.

Matanzas

RAPTO

MATANZAS, agosto 29.

En San José de los Ramos fué raptada Catalina García Ramos por José León.

Detenido

Como presunto autor de la sustracción de tejas del patio de la estación de los Ferrocarriles Unidos en Agramonte, fué detenido Santiago Pollés.

Trataron de robar

Trataron de robar en Jovellanos en el edificio de víveres propiedad del asiático Ricardo Loy.

Se quemaron seis mil arrobas de caña

En la finca «El Progreso», de Roque, se quemaron seis mil arrobas de caña propiedad de Flores Sardiñas.

Trató de suicidarse

En Pedro Betancourt sufrió graves quemaduras al rociarse el vestido con alcohol y prenderse fuego con ánimo de suicidarse Felicia Zamora García, de 18 años de edad.

Corresponsal.

LOS CACOS POR POCO MUDAN UNA TIENDA DE VIVERES, AL ROBARLA

COLON, agosto 29. (Por telégrafo).—En la madrugada de ayer, la bodega situada en la Carretera Central y la calle de Máximo Gómez esquina a Víctor Torres, en este pueblo, fué lugar propicio para que algunos cacos mostraran sus habilidades nocturnas y sus medios dinámicos de mudar al prójimo contra la voluntad de éste. De ahí, el robo de mercancías que efectuaron en la bodega de Chang Yat, cuando éste, en compañía de dos asiáticos más, dormía profundamente sin que pudiera darse cuenta hasta la mañana siguiente.

Los ladrones rompieron una luceta de una de las puertas delanteras, penetrando en el interior del referido establecimiento y llevándose mercancías por valor de más de cien pesos, consistentes en 25 latas de mantequilla, 30 latas de pescado, 1 de aceite de oliva tamaño grande, una arroba de chocolate, una caja de tabacos finos, un paquete de azafrán grande, 20 latas de leche condensada, 5 ruedas de cigarros, una gruesa de fósforos, 3 docenas de alpargatas, muchos objetos de perfumería y otros adminículos.

En la calle de Víctor Torres, las autoridades hallaron una escalera, que los cacos utilizaron previamente robada en el patio de la estación del ferrocarril.

Se supone que tanto el dueño de la referida bodega nombrado Chang Yat, como los otros acompañantes, fueron víctimas de algún narcótico, ya que nada sintieron y es de suponer que los ladrones algún ruido produjeran para poder cargar con la mitad de las mercancías de ese establecimiento.

Las autoridades actúan a fin de poder esclarecer todo lo referente al hecho.

Corresponsal.

Santa Clara

LLEGA EL CONDE DEL RIVERO A TRINIDAD

TRINIDAD, agosto 29.— En la tarde de ayer llegó a esta Villa, el señor Conde del Rivero, Presidente de la empresa editora del DIARIO.

Viaja en su compañía su secretario particular, el señor Florentino Rodríguez de León.

Los he acompañado en el minucioso recorrido que hicieron por la ciudad, quedando ambos encantado sde sus bellezas y del valor de las antigüedades que atesora.

El Conde del Rivero, que venía de visitar las minas que posee en el Término de Fomento, seguirá hoy hacia Santa Clara en Gas-car.—**Gándara,** Corresponsal.

ENERGICA PROTESTA DE LA JUNTA DE EDUACION

GUANE, agosto 29.—La Junta de Educación de este Término ha acordado en la sesión extraordinaria celebrada en el día de hoy, dirigir una comunicación al señor Secretario de Instrucción Pública consignando su más enérgica protesta por el privilegio de que gozan las fuerzas armadas y los empleados públicos en lo que se relaciona con el cobro de sus haberes.

Asimismo le recuerdan que los sueldos de los maestros se hallan reducidos al mínimum y que adeudándoseles desde el mes de Abril han perdido el crédito, careciendo de ropas y zapatos adecuados con que asistir a las aulas en el próximo mes de Septiembre, y piden finalmente que se le ponga término a esa preterición humillante que los condena a la miseria y al hambre.—Corresponsal.

Camagüey

UNA NIÑA QUE FUE SECUESTRADA APARECE EN LAS AGUAS DE UN RIO

CAMAGUEY, agosto 29.

El sargento de la Guardia rural Abraham Arencibia, ha dado cuenta al juzgado de instrucción del hallazgo de la niña Emma García González, de tres años de edad, blanca y con domicilio en la finca Unión, que fué encontrada sin vida, flotando en las aguas del río que cruza por aquellos lugares.

Según han manifestado sus familiares, la niña fué secuestrada por un individuo de la raza negra, cuyas generales se ignoran.

El juez de instrucción y los médicos forenses han salido hasta el teatro de los hechos a fin de practicarle la autopsia a la referida menor para averiguar cuáles han sido las causas que determinaron su muerte.

Todo el hecho se halla envuelto en el mayor misterio.

Corresponsal.

En un gran duelo de pitchers, en el Stadium Cerveza Tropical, vencen los de Fariñas en once innings a Paredes

BASKET BALL

—Mimí Salmón y la medalla de Sampedro.

—Se reúne mañana la Federación Nacional.

—Vence el domingo el plazo para el juvenil.

Esta noche se inaugura el Campeonato libre de basket ball del cual ofrecemos amplios informes en otro lugar de estas páginas. Es el acontecimiento del día en el sector basketbolístico.

La medalla donada por Sampedro para la mejor basketbolista de la serie femenina en opción a la copa «Olarte» se entregará conjuntamente con los trofeos. Los cronistas del sector tienen el encargo de señalar a la dueña definitiva del premio. La votación de la prensa hasta anoche era la siguiente:

Sergio Varona: Mimí Salmón.
F. de Castillo: Carlotica Valca.
Reguera: Mimí Salmón.

Faltan por emitir sus sufragios el compañero La Villa y Pedro Galiana que se encuentran guardando cama desde hace algunos días.

Esta tarde comenzará su entrenamiento el team femenino del Círculo Dental. Finlay reunirá a todas sus discípulas en el floor del Riverside Yacht Club.

Las dentales se preparan para su serie con el Teléfonos.

Finlay dice que hoy reportarán dos nuevas jugadoras. Tiene buenos informes y nos ofrecerá muy amplios detalles mañana.

El viernes jugará el Círculo Dental, equipo masculino, con la Selección de Cappy y las femeninas del propio Círculo reaparecen frente al Luyanó o Atlético de Guanabacoa. Este doble header se llevará a cabo en el floor del Club Deportivo Asturias.

Tenemos noticias de que el Fortuna retará al vencedor de la serie Teléfonos-Dental para decidir la supremacía en un juego ¿Es esto cierto señores Masjuan y Villegas?...

Mañana continúa el Campeonato infantil de Guanabacoa. Se jugará un programa triple: Escuela 2 de Regla vs. Viboreños; Juventud Católica vs. A. de Guanabacoa y Guanabacoa Sport Club vs. La Cotorra.

Se cobran precios muy populares a base de cinco centavos.

El jueves celebrará junta la Liga Interclubs femenina de basket ball. Están citados directivos y delegados de Clubs para las cinco de la tarde en el Fortuna.

El Campeonato juvenil de basket ball convocado por el Atlético de Guanabacoa comenzará en el mes próximo: el día cuatro. Elisa Sánchez Agramonte tiene interés que se sepa que una vez vencido el plazo de solicitudes no se admitirá una sola más.

La lucha ha de comenzar el día doce. Es el domingo próximo el cuatro de septiembre.

La Federación de basket ball cita a todos los clubs inscriptos en la Unión Atlética para una reunión que tendrá efecto el próximo miércoles, mañana, a las cinco de la tarde.

Los Clubs que participan del Campeonato libre junior han tomado el acuerdo, muy plausible, de no jugar entre sí en exhibiciones mientras se desenvuelva el mismo...

El domingo se prepara una bonita fiesta en el Luyanó para entregar los premios a los vencedores en la serie femenina... Paco Ribas había combinado un gran programa con el Teléfonos y Fortuna en su número de mayor atracción... pero parece que hay ciertas dificultades para repetir este game en tan breve lapso de tiempo... Es posible que sufra una modificación esta parte final y que Fortuna y Teléfonos se mantengan en el cartel pero enfrentándose con otros equipos, es decir juntos pero no revueltos...

REG.

El pequeño Méndez tuvo en solo dos hits a los fariñosos hasta arribar a la oncena entrada en que parpadeó y le ligaron tres hits a un passed ball del catcher que camina de un solo lado viniendo el colapso de los bovinos

HOY, DOBLE JUEGO, COMENZANDO A LAS 3 EN PUNTO
(Por Guillermo Pí)

Toros de Paredes y Tigres de Fariñas ofrecieron ayer un magnífico juego en el Stadium Cerveza Tropical. Once innings se tuvieron que jugar para saber de parte de quién se encontraba la razón en tan enconado litigio. Fué un gran duelo de pitchers entre el pequeño Ramoncito Méndez y el grandísimo Terán, que de la noche a la mañana se ha convertido en un excelente lanzador.

Los ceros se fueron sucediendo con pasmosa lentitud en el score. Se miraba para la pizarra anotadora y sólo se encontraban rueditas y más rueditas. Y era que los pitchers estaban dominando a su antojo y que cuando la bola era bateada siempre se encontraba con el obstáculo de una mano enguantada que la recibía. Los defensores del campo corto de cada novena, Daumy y Alfaro, se pasaron la tarde cristalizando jugadas de ligas mayores, al igual que Rojas y Silvino García en la defensa del mosaico angustioso.

A Peña, la segunda base de los fariñosos, jugó espectacularmente y P. Reyes, de los bovinos, de Paredes. Si bien jugaron los componentes del cuadro en uno y otro team, bien jugaron a su vez los jardineros, y de los lanzadores nada hay que decir que no sea en elogio de ellos.

Hasta llegado el onceno inning no le habían dado a Méndez más que dos hits desperdigados, sin consecuencias, pero en esa entrada, la última al bate de los Tigres de Fariñas, tuvo el diminuto Méndez su mal cuarto de hora.

Los pitchers se encuentran dominando, agigantados en la lomita, repartiendo bultos postales y todo el monte les parece orégano mientras no aparece el que les ha de cristalizar el primer hit el que abre el paquete de las sorpresas, lo que embulla a los otros que le siguen en el uso del palillo de dientes y acaba por formarse la gran recholata.

Con muy pocas oportunidades de hacer carrera por ambas novenas, pues solamente habían llegado a la tercera almohada tres o cuatro veces en diez innings, se presentó el onceno que era donde se había de romper el hielo y dejar de sufrir los quinielistas, resultando lo que inmediatamente paso a relatar.

PARPADEO MENDEZ

Los fariñosos van a la majagua y es Alfaro el primer bateador de turno quien es puesto fuera de short a primera. Carreras le sigue y empata un roletazo a lo profundo del left. un indiscutible de marca. Lima se va también de hit, pero la bola va esta vez al jardín central, llegando Carrera a segunda. El catcher Gámiz, el que camina de un solo lado y es la sensación del campeonato canicular, tiene un pass ball y los corredores adelantan a segunda y tercera. Gómez a la leña y acaba sus días en foul a tercera. Hernández, el receptor fariñoso empuña el fresno con cara de hombre malo; todo el mundo y su tío se dice para sus adentros, aquí va a pasar algo. Efectivamente, Hernández cristaliza un indiscutible por la línea de primera a lo profundo del jardín derecho, con tan plausible motivo dan mucha cureña los jóvenes Carreras y Lima entrando en la accesoria de la criollísima Margot Chaleco con gran ruido de pasos. R. Rojas, la tercera base de los felinos de Fariñas pone punto final al incidente elevando un inalámbrico que engarza Collazo en el jardín izquierdo. Esta y no otra es la verídica historia de las dos únicas carreras que cristalizaron en el emocionante juego celebrado ayer en el hermoso Stadium Cerveza Tropical.

En su último turno al bate cayeron a sombrerazos los bovinos de Paredes que se le enfrentaron al pitcher Terán. Collazo fué puesto fuera de segunda a primera. Daumy en fly al center y Vallares en otro fly que cayó en las manos de Lima, quien se guardó la esféride en el bolsillo de la pistola belga como recuerdo de tan gran match.

El estado del Campeonato es el siguiente:

	G.	P.	Ave.
Fariñas	6	4	600
Béjar	5	5	500
Paredes	4	5	444
Cruz	4	4	444

Además, los Toros de Paredes y las Estrellas de Cruz tienen un juego empatado.

LOS JUEGOS DE HOY

Esta tarde se celebrará un doble header en el Stadium Cerveza Tropical en beneficio de los bomberos de Marianao, costando la entrada solamente diez centavos. En el primer match se batirán Estrellas de Cruz vs. Havana Electric y en el segundo Tigres de Fariñas vs. Estrellas de Magrané. Hará música una banda militar y se espera que lance la primera bola el señor Julio Blanco Herrera, presidente de la empresa La Tropical, lo que es una nueva y grande atracción para el día basebolero, pues Julito se ha estado calentando el brazo y aparecerá con una curva de gran cantidad de vitamina.

TIGRES DE FARIÑAS

	V.	C.	H.	O.	A.	E.
F. Rojas, cf	5	0	1	2	1	0
J. Alfaro, ss	5	0	0	1	5	1
C. Carreras, rf	4	1	1	2	0	0
E. Lima, lf	3	1	1	2	0	0
A. Gómez, 1a	5	0	0	16	0	0
L. Hernández, c	5	0	1	8	1	0
R. Rojas, 3a	5	0	1	2	2	0
A. Peña, 2a	4	0	0	0	6	0
R. Terán, p	4	0	0	0	2	0
Totales	40	2	5	33	17	1

TOROS DE PAREDES

	V.	C.	H.	O.	A.	E.
A. Collazo, lf	5	0	0	3	0	0
E. Daumy, ss	4	0	2	6	7	-
J. Valladares, rf	5	0	0	1	0	0
S. García, 3a	3	0	1	1	3	1
R. García, 1a	4	0	1	12	0	0
M. Gámiz, c	4	0	0	6	1	1
P. Reyes, 2a	3	0	0	1	4	1
L. González, cf	3	0	0	3	0	0
R. Méndez, p	3	0	0	0	2	0
Totales	34	0	4	33	10	4

ANOTACION POR ENTRADAS

T. de F. 0 0 0 0 0 0 0 0 0 2 — 2
T. de P. 0 0 0 0 0 0 0 0 0 0 — 0

SUMARIO

Two base hits: R. García 1.
Sacrifice hits: L. González, 1.
Carreras empujadas: Hernández 2.
Stolen bases: E. Daumy, 1. F. Rojas, 1.
Double plays: F. Rojas a Gómez.
Struck outs: Méndez, 4. Terán, 8.
Bases on balls: Méndez (3) Terán (3).
Passed balls: M. Gámiz 1.
Wilds: Méndez 1.
Tiempo: 2 horas 13 minutos.
Umpires; M. Borroto, home. L. Alfonso, bases.
Scorer: Alberto Néstor Coronado.
Observaciones: Lo ganó Rodolfo Terán.
Lo perdió R. Méndez.

NATACION

—No se celebra natación hoy en la «Guay».

—Dual meet: Cienfuegos vs. Riverside.

—Competencias femeninas en el Hotel Nacional.

El «dual meet» anunciado para esta noche en la piscina de la Y. M. C. A. ha sido pospuesto nuevamente. La fecha definitiva en que se celebrará no se sabe aún. Se piensa en el tres, pero para ese día es posible que Martínez Conill, el formidable loco, no pueda competir y se prefiere un aplazamiento más para el sábado o martes inmediato.

Sépase que no hay actividad acuática hoy en la «Y».

El próximo domingo se llevará a cabo un nuevo «dual meet». Esta vez será de mucho interés e importancia y se llevará a cabo fuera de la Habana: en Cienfuegos. La representación del Nautic Club, que siempre ha demostrado vivo interés en medirse con los teams de la Habana, disputará una linda copa al equipo que envía el Riverside Yacht Club.

La copa que se discute ha sido donada por el distinguido director del simpático Club del Almendares y lleva su nombre: «Carlos Fernández».

El team del Riverside lo integrarán: Bebo Leanés, Walter Calas, José Castillo, Odelin Arnao, Humberto Dovo, Justo Rodríguez, Eduardo Prieto y será director Tito Silverio.

Los habaneros serán acompañados por numerosos excursionistas. Se expende un boletín especial de ida y vuelta por el ínfimo precio de tres pesos cincuenta centavos, en primera clase. Las solicitudes se reciben en el Riverside.

Mientras en todos los charquitos de la isla se celebran competencias libres, la Federación de Natación unionista se aferra a su convocatoria oficial, que traerá por consecuencia que se reduzca un evento que puede ser de mucha importancia a un «dual meet»; mas carente en lo absoluto de interés. Un «dual meet» de los muchos que se ofrecen semanalmente en la Habana y muy posible que con menos significación que la mayoría de ellos.

Nuevas competencias de natacion femeninas han sido convocadas por el Hotel Nacional. Estas se llevarán a cabo el día veinticuatro del próximo mes.

Se convoca para las mismas a todos los clubs, colegios o entidades o atletas libres residentes en el territorio nacional. Eventos: 25, 50, 100 y 200 metros de libre estilo; 25 y 30 metros de espalda; 25 y 50 metros de pecho; relevo de 4 por 25 y relevo de 4 por 50.

Las inscripciones deben dirigirse a los señores La Villa o Mario de la Hoya en el Hotel Nacional, Habana. El plazo de inscripción quedará cerrado el día 19 de septiembre a las cinco de la tarde. Caso de ser necesario las eliminaciones se celebrarán el día anterior a la fecha oficial: el 23 de septiembre.

Se ofrecen buenos premios: Trofeos para los triunfadores individuales. Medalla de oro para el primer lugar; idem de plata para el segundo y de bronce para el tercero. Medalla de oro para el team de relevo...

Además a las triunfadoras se les ofrece una trusa «Jatzen»...

Las fechas oficiales para las competencias de la Unión: el 11 las juniors y el 18 las libres. El plazo vence para el junior el cinco de septiembre o sea en la próxima semana, y para el libre el 12. Hasta el momento presente sólo tenemos noticias de que concurrieron Varadero y Havana Yacht Club.

TODOS LOS LUNATICOS EL LUNES EN HABANA-MADRID

ESTELAR DE HOY: UGALDE-MIR VS. ANDRES-EPIFANIO

Lunes tranquilo, de remanso; los fanáticos lunáticos que en pamás faltan los lunes aunque los tomen por maestros de zapatería con título y al aire libre, están presentes y en pleno; otras gentes entusiastas, entusiastas porque viven cautivos y posesos por la pelota, la cesta, el pelotari, la cancha, el empate y la convulsión continuamente continua, llenan los palcos, llenan los tendidos y las canchas, llenan la alta galería donde retumba el alarido de los gargantúas. Y por haber sobre gente hasta en el Balcón de Pilatos donde nos lavamos las manos, manchadas por el carbón del veriblac los periodistas. Se baten palmas, se hace música, y nadie se da punto de reposo hasta que el timbre da su tembloroso y tercer escándalo, llamando los fanáticos al orden porque comenzaba lo que tenía que comenzar: el peloteo. la quimera navegando mar de la duda adelante hasta el encanto de cobrar o el desencanto de aflojar el chaleco como cada quisque pagante.

Pelotearon la tanda prólogo los blancos Constante y Echanique contra los azules Petit-Cubota y Azpeitia. Y tanto un par como el otro jugaron como para ponernos banderillas de emoción, disputándolo barba a barba, como cuatro barbianes de la Persia, la tierra donde se cultiva la persiana, haciendo empates y levantando aplausos en 1; 2; 3; 4; 7; 11; 12; 20; 22 y San Juanito el verbenero u fumador. Lo ganaron los azules. Boletos a $1.80. Más boletos, los de la primera quiniela de Guillermo, a $4.80; y los de Guillermo y de Azpeitia, que la pagaron con 22 pesos. La mar de gracias, jóvenes.

Y en cobrando, naturacamente, nos fuímos de gran estelar que nos gustaba su poquito porque entraban en la bronca las cestas a veces estupendas, de los blancos, Iutrrino y Gayarre, y los azules, Andrés y Mir. Buena la salida y amplia y vigorosa toda la primera quincena. Hay aplausos y empates enormes en 4 y 5 y en 13. Y como ustedes comprenderán, en cuanto apareció el numerito salieta de la guasa, pues a morir los caballeros blancos, gallardamente degollados por los azules, que cortaron por lo sano, el cuello, dejándolos en el tanto menos cuanto de 23. Y van ustedes la mar de bien. Boletos a $1.80. Más boletos de la segunda quiniela de Epifanio a $3.40 y la de Epifanio y de Iturrino a $18.00. Tragamos. Cómo no; sí señor.

Y encantados con tanto cobranteo, llegamos a la hora finisterre, que salieron a pelotear los blancos Pascau y Buendía contra los azules Alí y Cubota. Otra buena y hasta piramidal quincena con todo y piramidón; los empates y las palmas en 1, 10, 11 y 13. Y cómo no y sí señor, en volviendo cara sucia se acabó lo que se daba; que los blancos abollaron pronto y bien a los azules que pidieron socorro y esparadrapo cuando tenían 23. Vaígan con Dios.

Hoy martes, a la misma hora.

Don Fernando

PROGRAMA OFICIAL PARA LA FUNCION DE HOY MARTES 30 DE AGOSTO

A las 8 y 45 de la noche

PRIMER PARTIDO a 30 tantos:—Salvador y Pastrana (blancos); Montes Menor y Echanique (azules).—A sacar blancos y azules del 14.

PRIMERA QUINIELA a 6 tantos a sacar del 14: Pastrana. Valenzuela; Pascau; Montes Mayor; Buendía Mayor; Alí.

SEGUNDO PARTIDO a 30 tantos:—Ugalde y Mir (blancos); Andrés y Epifanio (azules). — A sacar blancos y azules del 14½.

SEGUNDA QUINIELA a 6 tantos, a sacar del 14: Gayarre; Iturrino; Andrés;Mir; Ugalde; Epifanio.

TERCER PARTIDO a 30 tantos:—Alí y Buendía Mayor (blancos); Valenzuela y Montes Mayor (azules). — A sacar blancos y azules del 14½.

ERNIE SCHAAF Y MAX BAER EN UN BOUT A 10 ROUNDS

Ambos pelearán mañana pero ya en 1930, Ernie le ganó por decisión

CHICAGO, agosto 29. (US).— El Este es el Este y el Oeste es el Oeste, pero se enfrentarán aquí el miércoles, pese a los pronósticos del hermano Ruydard Kipling.

El Este en la persona de Ernie Schaaf, de la ciudad de Boston. El Oeste en la vera efigie de Max Baer. heavy weight de California.

Schaaf llegó aquí el sábado para completar su training para la batalla a 10 rounds con el campeón heavy de California. Baer lleva aquí más de dos semanas trabajando diariamente.

Su choque el miércoles por la noche será el segundo entre estos dos notables contendientes por el fajin que ostenta uno de los jefes de Schaaf: Jack Sharkey.

En Diciembre de 1930 el bostoniano se ganó una decisión nsobre Maxie en 10 rounds, efectuándose la pelea en New York. Buer sigue diciendo que fué un regalo que le hicieron a Ernie. Y eso fué en aquellos días en que las decisiones tan sonoramente protestadas de New York no se conocían. De todos modos, Baer está convencido de que aquella vez pateó a Schaaf y que lo repetirá el miércoles por la noche.

Hay poco que seleccionar entre los dos. Tienen casi la misma estatura y peso. Ambos tienen notables victorias en su haber y los dos aspiran al trono heavy.

Las fortunistas están jubilosas por su triunfo en la serie copa «Olarte'. Esta victoria ha significado mucho para el Fortuna. El entusiasmo que existía en aquella casa por el basket femenino ha vuelto. Mimí Salmón brilla también en la misma intensidad de sus gloriosos días junto a las agüero, su hermana Elsie, y otras hoy retiradas del floor...

Gastañaga luce favorito para el jueves

NEW YORK, agosto 29. (US). Isidoro Gastañaga, el hombre con ametralladoras en cada puño, será el favorito sobre Hans Birkie cuando se enfrente el jueves por la noche en el Quesboro.

La mano izquierda del español está en perfectas condiciones y no hay que temer deje de usarla en todo su poder.

Su mano sufrió una lesión en el training camp y más tarde arañada en el primer match con Birkie.

Gastañaga desea pelear con Primo Carnera. Dice que es lo suficiente grande para batirse con el italiano.

He observador pelear a Primo. Sé cómo tumbarlo. No hay un hombre a quien más fácil resulte el pegar», dijo hoy Isidoro.

GENER
Nº 1
EL
OVALADO
IDEAL

LLOYD NORTE ALEMAN
SALIDA EXTRAORDINARIA POR EL FAMOSO Y CONOCIDISIMO VAPOR
"KARLSRUHE"
EL 20 DE SEPTIEMBRE PARA
CANARIAS
CORUÑA, GIJON Y BREMEN
A. C. FABRICIUS & Co. S. EN C
AGENTES GENERALES
Pasajes Cámara: OBISPO 28 A-3455
Fletes: OFICIOS 18 M-8082 - M-3951
Pasajes Tercera: ACOSTA 4 M-8066
NORTH GERMAN LLOYD

LA VIA DE LOS QUE SABEN VIAJAR
Compagnie Generale Transatlántique
LINEA FRANCESA — FRENCH LINE
VAPORES CORREOS
PROXIMAS SALIDAS
Para GALVESTON y VERACRUZ
Vapor «MEXIQUE» 22 Octubre
Para CORUÑA, SANTANDER y SAINT NAZAIRE
Vapor «MEXIQUE» 3 Noviembre
Linea de SANTO DOMINGO a la MARTINICA
Vapor «ANTILLES» saldrá de SANTO DOMINGO el día 30 de AGOSTO
Linea de NEW YORK al HAVRE y PLYMOUTH por los lujosos y rápidos trasatlánticos franceses:
ILE DE FRANCE — CHAMPLAIN — FRANCE — DE GRASSE — LAFAYETTE — PARIS
Para más informes dirigirse a:
ERNEST GAYE
O-REILLY 9.— APARTADO 1090.— TELEFONO A-1476.—Habana
LA FAVORITA DE LOS ALTOS CIRCULOS SOCIALES

40 AÑOS DE EXITO
VINO-LEGITIMO
PEPTONA-BARNET
FERROFOSFATADO
3 Copitas alimentan más que 100 gramos CARNE FRESCA
Todo se asimila pronto sin digerir, descansa el estómago y el higado
PREPARADO POR: Droguería "Sarrá" - La Mayo

Compañía Trasatlántica Española
VAPORES CORREOS
"CRISTOBAL COLON"
Saldrá para
VIGO, CORUÑA, GIJON, SANTANDER, BILBAO, CADIZ y BARCELONA
VIA NEW YORK
El 15 de Septiembre
Para Veracruz
"CRISTOBAL COLON"
8 de Septiembre
PARA CANARIAS
"MARQUES DE COMILLAS"
Saldrá de la Habana
EL 9 DE OCTUBRE
PARA LAS PALMAS, GRAN CANARIA
(VIA CENTRO AMERICA)
GARCIA & DIAZ, LTDA.
Agentes Generales
Palacio de la Lonja — Teléfonos M-6911, M-6912
Habana

Empresa Naviera de Cuba
Apartado No. 2490, Dirección Telegráfica: EMPRENAVE
Claves en uso: A. B. C., 4a. y 5a.
Edición Western Union Walkins and Apedir
SAN PEDRO No. 6.—HABANA
TELEFONOS: A-6236. Pasajes y Fletes: A-5315. Información general: A-4730. Departamento de Tráfico: A-3963. Almacén.
A-5034: Segundo Espigón de Paula; M-2630; Tercer Espigón de Paula.
NOTA.—Las escalas de Port-Au-Price, Aux-Cayes (Haití), San Pedro de Macoris R. D. Aguadilla Mayaguez y Ponce P. R. Kingston. (Jamaica), son eventuales, esto es, se harán cuando el pasaje o la carga lo amerite.
VAPORES EN SERVICIO: Presidente Machado; Baracoa, Cienfuegos, Eusebio Coterillo, Gibara, Guantánamo, Habana, Joaquín Godoy, Julián Alonso, La Fe, Las Villas, Manzanillo, Rápido, Santiago de Cuba y Camagüey
PUERTOS DE ESCALA: COSTA NORTE. — Puerto Tarafa, Nuevitas, Manati, (Victoria de las Tunas), Puerto Padre, (Chaparra) Gibara, (Holguín), (Velasco Bocas), Vita, Banes Nipe, Mayarí, Antilla, Preston, Sagua de Tánamo (Cayo Mambí), Baracoa, Guantánamo, (Boquerón y El Deseo) y Santiago de Cuba.
COSTA SUR.—Cienfuegos, Casilda Tunas de Zaza, Santa Cruz del Sur, Manopla, Guayabal, Manzanillo, Campechuela, Media Luna, Niquero, Ensenada de Mora y Santiago de Cuba
COSTA NORTE de VUELTA ABAJO.— Bahía Honda, Río Bernacos, Puerto Esperanza, Santa Lucía, (Minas de Matahambre), Río del Medio, Dimas, Arroyo de Mantua y La Fe.
REPUBLICA DE HAITI. — Port-Au-Prince, Aux Cayes.
REPUBLICA DOMINICANA. — Santo Domingo, San Pedro de Macoris y Puerto Tarafa.
PUERTO RICO.— San Juan, Aguadilla, Mayagüez y Ponce.
JAMAICA.— Kingston.

UNITED FRUIT COMPANY
LA GRAN FLOTA BLANCA — SERVICIO DE VAPORES

Vapor	Sale de	Fecha	Llega a	Fecha
VERAGUA	NEW YORK	SEPT. 1	HABANA	SEPT. 4
QUIRIGUA	HABANA	SEPT. 2	NEW YORK	SEPT. 5
IRIONA	NEW ORLEANS	AGOSTO 27	HABANA	AGOSTO 29
HEREDIA	NEW ORLEANS	AGOSTO 31	HABANA	SEPT. 2
SAN BENITO	BOSTON	AGOSTO 31	HABANA	SEPT. 5
CARTAGO	HABANA	SEPT. 3	NEW ORLEANS	SEPT. 5

Precios de Pasaje entre Habana y New york: $ 75.00
Ida y vuelta: 110.00
Entre Habana y New Orleans: 45.00
Ida y Vuelta: 75.00

Salidas regulares de la Habana a Jamaica, Cristóbal, Costa Rica y Panamá conectando con todos los puertos Occidentales y Orientales de Centro y Sud América
TODAS LAS SALIDAS SUJETAS A CAMBIO SIN PREVIO AVISO
Oficina General: Muelle de Sta. Clara. Telf. M 6975. Oficina de Pasajes: Prado No. 110-A. Telf. M-8268.

M.E.C.D. 2016

ALQUILERES

Habitaciones

ALQUILO HERMOSAS y frescas habitaciones, con lavabo de agua corriente, baños agua caliente y fría, y teléfono. Precios de situación. uila 155. Telf. A-6699. B-4

EDADO: H. NUMERO 128, entre 13 y 15. Señora honorable alquila bitación con comida y todo servi- Puede verse a todas horas. Telf. 018. B4

ARATAS, HERMOSAS Y FRESCAS HABITACIONES POR LO QUE OFREZCAN

alquilan habitaciones muy baratas y un apartamento con dos habitaciones en Maloja número 1, esquina a Monte y Aguila, con vista a calle, en $6.00, $8.00, $9.00, $10.00 $12.00. La llave en la misma. Informes: Edificio «Bacardí», Apartamento 401. De 10 a 12 a. m., y de a 5½ p. m. Telf. A-7830, Franco Torres. B-4

GANGAS

HABITACIONES DESDE

uila 66	$6.00
lejandro Ramírez 4	5.00
ocha 8½	4.00
esterán 12	5.00
rcel 15, ent. Prado y Morro	5.00
stilo 62	4.00
rro 561	6.00
rro 817, esq a Sta. Teresa	3.00
rro y Colón	6.00
ncepción 56	4.00
ba 1 y 3	4.00
uz del Padre 2-6	$4.00
amas 7½	5.00
mpedrado 20	5.00
peranza 117 y 119	5.00
ores y San Bernardino	3.00
entre 5 y 7	7.00
abana 111	6.00
aloja y Xifre	5.00
quisidor 31	4.00
del Monte 344	5.00
altad 155	5.00
arina 5	5.00
arti 69, Marianao	4.00
onserrate 5	6.00
uralla 20	$5.00
Reilly 1.	6.00
Reilly 72	6.00
latino 15 esq. a Esperanza	3.00
ñalver 116	6.00
villagigedo 70	5.00
lud 129	$4.00
n Bernardino 32-36	4.00
n Bernardino 93	3.00
n Ignacio 25	4.00
n Rafael 174	5.00
lázquez 91	4.00
igía y Cerrada	3.00
nja 111-115	5.00
queira 96	4.00
uz del Padre 2-6	3.00
uyanó 72	6.00

4358 M-6263 M-2096

00, $9.00 Y $10.00 VILLEGAS 21, esquina Empedrado, habitaciones con icón, luz, teléfono, lavabo, con o muebles. Hay comida, si la desea. B-4

URALLA 55 altos entre Habana y Compostela, alquilo una espléndida bitación, con lavabo, balcón a la calle, terraza, baño, luz, teléfono, casa anquila. Precio de situación. B4

EDADO, CASA PARTICULAR. Se alquilan 3 hermosas habitaciones en tos, juntas o separadas, con terraza, luz y teléfono. En la misma, 2 habitaciones con patio y lavadero. B Nq. esq. a Calzada F-5418. B4

Casas de Huéspedes

RAN CASA DE HUESPEDES «La Isla», Monte 53, entrada por Factorías, amplias y frescas habitaciones n lavabos, agua fría y caliente, excelente comida. Precios moderados. bsoluta moralidad. Se admiten abonados. B5

UESPEDES: ALQUILO casa familia particular, una o dos habitaciones hermosísimas, con lavabos, solas con muebles y todos servicios, si sean. Persona sola, $25.00. Matrimonio, $35.00. Prado número 29. B-5

Hoteles

IDEAL ROOM

PRADO 93-B., (POR PASAJE)

otel frente Capitolio. Tenemos apartamentos y habitaciones, baño gua caliente, muebles y todo servi-o. Limpieza esmeradísima. Precios n comida, para matrimonio, desde 5.00. Visítenos, no perderá el tiem-o. No se admiten señoras que no an de moralidad. B-6

THE SAVOY

F. Y 15, VEDADO

TELF. F-6616

ituado en un lugar alto del Vedado, con fácil y frecuente comunicación con la Ciudad y Repartos; deado de jardines, con 600 metros e hermosos portales. Las habitaciones tienen ventilación directa. Teléfono, closet y baño particular, con gua fría y caliente. Precios moderados, incluyendo tres excelentes omidas, bien seleccionadas, al servicio en mesas separadas, para cada familia. B-6

ROTCHA. EL DECANO de los hoteles del Vedado. Rodeado de ermosos jardines. Ideal para familias. Habitaciones con desayuno, lmuerzo y comida, desde $25.00 ensuales, por persona. F-1076. B-6

HOTEL "TORREGROSA"

ompostela 65, esquina a Obrapía. El preferido por familias de La abana y del Interior. Habitaciones confortables con baños privados, gua fría y caliente, excelente comida. Precios muy reducidos. Elevador día y noche. B-6

SE SOLICITAN

S-1 Criadas y Criados

SE NECESITAN UN JOVEN español para criado de mano, sueldo, $27.00 y una criada, para las habitaciones, $20.00. Informes: Compostela 58. S1

S-11 Agentes y Socios

SEÑORITAS DE SOCIEDAD. Se solicitan dos señoritas bien relacionadas para vender un artículo de buena demanda en casa particular. Se dan detalles: Telf. A-2413 o escriba al Apartado número 1088, Sr. Poig. S-11

SOLICITO VENDEDORES activos a comisión, que estén relacionados con propietarios de automóviles, para la venta en la Ciudad, del mejor acumulador. Informes: Reina 12, garage. S-11

S-12 Solicitudes-Varias

¿DESEA UD. GANAR dos pesos diarios? Trabajo de oportunidad para personas serias de ambos sexos, con referencias. Sr. García. Industria 118, bajos, entre S. Miguel y Neptuno. S12

SE OFRECEN

X. Agencias de Colocaciones

"LA MATANCERA"

A-7740: Sirve rápidamente cocineras, criadas, toda clase de servidumbre y empleados de ambos sexos, con referencias. Calle Sol 111. Servicio permanente, a todas horas. X.

SE OFRECEN

X- Agencias de Colocaciones

LA INTERNACIONAL

M-2579. Manejadoras, cocineras y toda clase de servidumbre, del país y extranjeras. Servimos únicamente con referencias. Servicio inmejorable. Progreso 23 y 25. X.

«LA MILAGROSA». M-5241. Ofrece cocineras y criadas del país y extranjeras, de ambos sexos, con referencias; cocineros, criados de mano, camareros, choferes y mensajeros. X.

LA AGENCIA AMERICANA de Mr. Beers (Est. 1906) continúa facilitando empleados de ambos sexos, a las casas de comercio y casas particulares más distinguidas de La Habana. A-3070. X.

SEÑORA RODRIGUEZ: X-2045. Para toda clase de servicios, personal competente, blanco, de color, extranjeros, referencias, dormir colocación. Calzada de Güines 104 y Ulacia. X.

SE OFRECEN

O-1 Criadas y Criados

CRIADO ESPAÑOL, desea colocarse en casa particular, es limpio y formal, sabe hacer cocktails, no le importa ir al campo y tiene magníficas referencias; no tiene pretensiones. Informes: Telf. FO-2612. O-1

DESEA COLOCARSE una joven inglesa, para criada de mano, manejadora, limpiar o lavar. Llame: Lylia, I-7281. O-1

ALQUILAMOS

Piso con tres habitaciones, sala, comedor, pasillo, cocina y baño moderno, agua caliente. Mucha agua. Salud y Galiano. «Palacio de las Corbatas». A-1

DESEA COLOCARSE una joven española, buena criada de mano, o para manejadora o habitaciones; tiene referencias de buenas casas. Telf. A-4792. O-1

SE DESEA COLOCAR una joven española para criada de manos, es formal y trabajadora, sabe cumplir con su deber, es cariñosa con los niños. Teléfono F-6116. O1

SE OFRECE MUCHACHA española, muy práctica en comedor, otra sabe coser bien, lavar ropa fina o manejar. Las dos de buena presencia y con referencias. Telf. M-7122. O1

SE DESEA COLOCAR una joven española de criada de manos, sabe lavar y planchar ropa fina. Le gustan los niños Teléfono U-8239, Carmen. O1

DESEA COLOCARSE una joven española de criada de manos o de manejadora. Lleva tiempo en el país y tiene referencias. Teléfono M-5240. O1

CRIADA ESPAÑOLA con mucha experiencia, ofrece sus servicios para limpieza de casa y servicios de mesa en familia respetable. Tiene muy buenas referencias. Teléfono: I-4722. O1

ESPAÑOLA JOVEN, desea colocarse para todo el servicio de corta familia. Más informes: A-5394. O1

SE DESEA COLOCAR una española para criada de manos o de cuartos; entiende de costura, sabe lavar ropas finas y planchar; tiene recomendaciones donde trabajó. Teléfono F-3025. O1

JOVEN ESPAÑOL DESEA colocarse de criado de manos acostumbrado a servicios finos, sabe servir a la rusa. Tiene quien lo garantice de las casas donde ha trabajado. Telf. F-2661. O1

SE OFRECE CRIADO español, sabe servir la mesa, entiende de jardín; tiene buenas referencias, no le importa ir a lo srepartos. Telf. A-3343. O1

SE OFRECE CRIADA española para cuartos y coser; también sabe servir la mesa, tiene referencias de casas conocidas. Telf. A-3343. O1

SE DESEA COLOCAR un joven español para criado de manos, entiende de cocina, no le importa colocarse para otra cosa. Tiene referencias. Teléfono U-5908. O1

SE OFRECE UN buen criado de manos con buenas referencias. Informan F-6136. O1

DESEA COLOCARSE una joven española de criada manos o manejadora o los quehaceres de un matrimonio, no le importa salir fuera. Tiene referencias. Telf. I-2793. O1

MUCHACHA FINA DEL país se ofrece para cualquier trabajo; buenas referencias; para casa que duren criados. M-7545. O1

SE OFRECE ESPAÑOLA para criada de manos, seria y trabajadora; sabe su obligación, sale fuera de la Habana; desea casa de moralidad. M-4122. O1

SE OFRECE PARA habitaciones y coser, muchacha española acostumbrada a trabajar en buenas casas y da referencias de saber servir fino, sabe vestir, atender y planchar la ropa de una señora. Teléfono M-7789. O1

DESEA COLOCARSE UNA muchacha española para cuartos y cocinar, tiene buenas referencias. Teléfono: I-7444. O1

DESEAN COLOCARSE dos jóvenes españolas, una criada de mano o manejadora, la otra, para cuartos, sabe coser; las dos tienen referencias de buenas casas. Telf. A-4792. O1

SE OFRECE MUCHACHA española, sirve perfectamente comedor; otra, sabe coser bien, lavar ropa fina o manejadora; tiene buena presencia y referencias. Telf. M-7122. O-1

PARA SERVICIO DE MESA, limpieza y jardín, desea colocarse un joven de buena presencia, con buenos informes y pocas pretensiones. FO-2618 O-1

DESEA COLOCARSE criado de manos peninsular, joven, experimentado en todo, esmerado servicio, sin pretensiones, y con referencias de buenas casas, voy a cualquier punto. Telf. A-4792. O1

JOVEN JAPONES, desea colocarse de criado de mano, muy práctico en todos servicios, entiende también de jardín; tiene referencias. Telf. A-9814 Preguntar por Antonio Yagura. O-1

SE OFRECE UNA ESPAÑOLA para criada de mano, es formal, sabe su obligación; y en la misma, otra para manejadora: tienen buenas referencias. Telf. U-5908. O-1

ESPAÑOLA JOVEN. Se coloca para habitación y coser o para todo el servicio de corta familia. Informan: A-5394 O1

SE DESEA COLOCAR una española de criada de mano o manejadora, sabe servir a la rusa y tiene buenas referencias. Telf. F-6166. O-1

SE DESEA COLOCAR una joven española de criada de mano o manejadora; tiene buenas referencias y quien la garantice, quiere casa de moralidad. Telf. A-2454. O-1

CRIADO JOVEN ESPAÑOL, desea colocarse, es limpio y formal, sabe cumplir con su obligación y no tiene pretensiones; tiene magníficas referencias. Informes: Telf. FO-2612. O-1

SE DESEA COLOCAR una joven para criada de manos o cuartos, es limpia y ordenada, sabe cumplir con su obligación; tiene referencias. Teléfono U-8239 O1

SE DESEA COLOCAR una joven española, para criada de mano o de cuartos; tiene buenas referencias. Informes: M-5097. O-1

SE DESEA COLOCAR una muchacha de color de criada de manos o cocinar y limpiar. Duerme fuera. Teléfono M-5492. O1

UNA MUCHACHA ESPAÑOLA, desea colocarse para cuartos y repasar o para todos los que haceres de una casa chica. Informes: Telf. F-6275. O-1

DESEA COLOCARSE una joven española de criada de mano o para cocinar y limpiar; tiene buenas referencias. Telf. F-5572. O-1

O-2 Cocineras y Cocineros

SE OFRECE ESPAÑOLA, sabe cocinar y limpiar; tiene buenas referencias. Informes: X-2260. O2

SE OFRECEN

O-2 Cocineras y Cocineros

BUEN COCINERO REPOSTERO desea colocarse en casa particular, sabe cocinar a la criolla y española, tiene referencias de casa particular. Informan: M-4649. O2

DESEA COLOCARSE una joven española para cocinera o criada de manos, sabe cumplir con su obligación; tiene referencias. Teléfono F-1408. O2

DESEA COLOCARSE buena cocinera española de mediana edad, si es corta familia, ayuda a la limpieza; tiene buenas referencias. Teléf. A-6719 O2

SE DESEA COLOCAR UNA joven española para cocinar y limpiar; sabe trabajar; tiene recomendaciones de las casas que ha estado trabajando. Informan en el teléfono M-2563 O2

SE OFRECE COCINERA respostera de color, va a repartos; otra sabe cocinar y lavar muy bien o criada. Ambas con referencias muy buenas. Telf. M-7122. O2

SE OFRECE SEÑORA española, para cocinar y limpiar a corta familia, cocina criolla y española; tiene buenas referencias y duerme en la colocación. Informan: A-0506. O2

SE OFRECE COCINERA española, con mucha práctica, cocina española y criada, sabe de repostería; tiene referencias. Informan: M-4682. O2

DESEA COLOCARSE UNA buena cocinera española, sabe cocinar a la española y a la criolla y americana. Sabe hacer dulce, tiene buenas recomendaciones. Telf. F-6442. O2

JOVEN ESPAÑOLA, desea colocarse casa de moralidad, para cocinar y limpiar y manejar, cuartos y comedor. Muy buenas referencias. U-6606. O2

SE OFRECE COCINERA repostera española sabe cocinar de todo; tiene buenas referencias, duerme en la casa. Telf A-3343. O2

SE OFRECE COCINERA con buena práctica en el oficio, cocina a la española, criolla, si es corta familia puede ayudar a la limpieza, desea familia de moralidad, M-6763. O2

DESEA COLOCARSE cocinero español, madrileño, joven, experto toda clase cocina y repostería fina, sin pretensiones, para casa particular o cualquier giro. Inmejorables referencias de casas conocidas. Telf. A-4792. O2

COCINERO FINO, REPOSTERO, asiático, desea colocarse casa particular, cocina perfectamente a la criolla, española y francesa, muy limpio y formal, sabe cumplir con su obligación, y tiene buenas referencias. M-5025. O2

SE DESEA COLOCAR una joven española para cocinar y limpiar o para manejadora; tiene buenas referencias. Telf. F-6176. O2

SE DESEA COLOCAR una joven española para cocinar y limpiar a corta familia. tiene referencias. Telf. M-8332. O2

SE OFRECE COCINERA española de mediana edad, cocina a la española y a la criola, sabe hacer dulces, hace plaza, desea casa de moralidad Informes: M-5745. O2

COCINERO REPOSTERO, español, 29 años edad, desea colocarse en casa particular, cocina criolla, española, francesa e italiana, hace toda clase de dulces y helados. Ha estado tres años en casa del doctor Claudio Mendoza; un año en casa del señor Fepnino; 18 meses en casa del señor Calzadilla; duerme en la colocación, sin pretensiones. Someruelos No 3. A-3497. O2

COCINERO, REPOSTERO, francés, de color, cocina criolla, española y americana, hace toda clase de dulces, desea colocarse: tiene inmejorables referencias. A-3070. O-2

DESEA COLOCARSE una señora peninsular, de mediana edad, de cocinera; tiene recomendaciones, sabe cocinar bien y desea casa formal. Telf. M-4007. Bodega «La Gloria». O-2

COCINERO SIN PRETENSIONES, se ofrece para casa particular, se adapta a la situación. Avise: M-6877. Pregunte: Cándido. Si no estoy, deje dirección para ir en seguida. O-2

SE DESEA COLOCAR joven española, para cocinar, no le importa ayudar a la limpieza, sabe toda la repostería; tiene buenas referencias. Telf. M-3867 O-2

SE DESEA COLOCAR una joven de color, para cocinar, limpiar o manejar. Telf. U-2417. O-2

SE OFRECE COCINERA de color, es de mediana edad, con buenas referencias. Informes: M-5224. O2

DESEA COLOCARSE cocinero asiático, joven, experto toda clase de cocina y repostería, extremadamente limpio, económico, si npretensiones, y con recomendación de buenas casas. Teléfono A-4792. O2

DESEA COLOCARSE una joven de color, del campo, para dormir en la colocación, cocina o limpia. Llamen: Telf. M-1947. O-2

SE OFRECE COCINERA, repostera española, cocina muy bien a la francesa y criolla, hace toda clase de dulces finos: tiene muy buenas referencias. Telf. A-3343. O-2

SE DESEA COLOCAR una joven española para cocinar y limpiar para corta familia o criada de manos. Tiene referencias. Informan: teléfono M-2205. O2

DESEA COLOCARSE una señora del campo para cocinar, entiende de repostería, sabe cumplir con su obligación y duerme en la colocación. Informe: teléfono U-2111. O2

COCINERO: BUENA REPOSTERIA y pastelería, cocina española, criolla, francesa, toda clase postres americanos; español, joven, solo y va campo, limpio, buena sazón; inmejorables referencias, San José 9, café «Fin de Siglo». M-5563. O-2

BUEN MAESTRO COCINERO, repostero, joven chino, cocina toda clase criolla, española, muy bien, buena sazón, siempre limpio; tiene recomendaciones. Informes: Telf. U-7902, colócase casa particular. O-2

OFRECE BUEN COCINERO, español, cocina criolla, española y francesa, halados, repostería y pastelería, agradable sazón, limpio en su trabajo, hombre solo, sale al campo. Sueldo corriente; tiene referencias. A-3090. O-2

SE DESEA COLOCAR una joven española, de cocinera, sabe hacer dulces, si es corta familia, cocina y limpia; tiene referencias. Informes: M-4662. O-2

BUENA COCINERA, para cocinar sólo y ayudar algo; tiene buenas referencias y duerme en la colocación, es de color y de mediana edad, no es vieja. A-8066. O-2

ME COLOCO PARA COCINAR y limpiar, tengo buenas referencias y duermo en la colocación; soy de color y joven; otra, no dutrme en la colocación y tiene referencias. M-5241. O-2

O-3 Manejadoras

SE DESEA COLOCAR una joven española para manejadora o criada de manos y es cariñosa con los niños y sabe coser y otra para cocinar y limpiar y tiene referencias. Telf. X-3541. O3

DESEA COLOCARSE una joven española, para manejadora; tiene buenas referencias. Informan: teléfono M-5498. O3

SE OFRECE JOVEN inglesa de color, como manejadora o criada de manos; tiene práctica en el manejo de niños y tiene buenas referencias. Informes: teléfono F-3624. O3

SE OFRECE JOVEN de 17 años, para manejadora, criada de cuartos, o mano. Tiene su padre establecido quien la representa. Teléfono I-6608. O3

DESEA COLOCARSE una joven inglesa, de color, para manejar, limpiar o criada de mano; en la misma, una de lavandera; tiene muy buenas referencias. Informes: Telf. X-2258. O-3

SE OFRECE UNA JOVEN española, para manejadora, es cariñosa con los niños y entiende de los quehaceres de éstos, es formal y tiene referencias. Telf. U-5908. O-3

SE OFRECEN

O-4 Crianderas

PENINSULAR JOVEN, seria y cumplidora, se coloca para habitaciones, sabe corte y costura. Telf. A-5394. O4

O-6 Choferes

DESEA COLOCARSE chauffeur particular, joven del campo español, 27 años edad, soltero, conocimientos mecánica, sabe trabajar muchos trabajos. Informes donde ha trabajado y lo más que necesite. M-4431. O6

CHAUFFEUR MECANICO español, soltero competente en cualquier marca. buenas referencias, módicas pretensiones, ofrécese. Telf. U-5417. O6

CHOFER ESPAÑOL se desea colocar en casa particular, tiene muy buenas referencias de las casas que ha trabajado y no tiene pretensiones. Informen: M-8989. O6

JOVEN ESPAÑOL desea colocarse de chauffeur casa particular, tiene todas las referencias que exija la familia que desee utilizar sus servicios. Diez años de práctica. M-5511. O6

SE OFRECE CHOFFER mecánico, sabe menajar toda clase de máquinas, tiene muchos años de práctica, es joven y tiene muy buenas referencias. Telf. A-3343. O6

CHOFER ESPAÑOL, se ofrece, sin pretensiones y con referencias, particular y comercio. Villegas 58 y medio. Francisco. A-4225. O-6

JOVEN ESPAÑOL, se ofrece para chofer, con 7 años de práctica; tiene quien lo garantice; también cuida jardín, si es necesario. Informes: F-6740 O-6

CHOFER ESPAÑOL experto en toda clase de máquinas y mecánico; tiene muy buenas referencias. Sueldo de situación, no le importa hacer otros trabajos. Telf. M-5242. O6

SE OFRECE CHAUFFEUR español, experto en toda clase de máquinas y mecánica, sin pretensiones; puede hacer cualquier otro servicio, y con esmeradas referencias de buenas casas. Teléfono A-4792. O6

CHOFER ESPAÑOL, desea colocarse, tiene buenas recomendaciones donde trabajó; no tiene pretensiones y es práctico en el trabajo, con muchos años de manejo. Informes: FO-2671. 15 y 8, Almendares. O-6

O-8 Lavanderas y Lavanderos

SE OFRECE ASIATICO lavandero; tiene mucha práctica. Informes: F-6134. O-8

O-10 Oficinistas

TENEDOR DE LIBROS y corresponsal, sabiendo francés, se ofrece. También por horas y por iguala. Julio Roca, Castillo y Cádiz, altos. Telf. M-6495. O-10

O-12 Ofertas-Varias

EXPERTO VENDEDOR de víveres y productos farmacéuticos, se ofrece. Muchos años práctica, en los dos giros, ex-Jefe ventas, importante casa liquidada, sin pretensiones. Julio Roca, Castillo 16 y 18, por Cádiz, altos. Telf. M-6495. O-12

VIDRIERAS: COMPRO un juego usado, para frente de establecimiento con su carpinterías, zócalos, herrajes, etc. que se componga de dos armarios para los dos lados que forman la entrada, puerta central etc. Informan; calle Real No 53, Marianao. Teléfono FO-9322. C12

SEÑORA 25 AÑOS, fina, habla inglés y francés, se ofrece como secretaria para viajar. Referencias: A-4175. O12

MATRIMONIO ESPAÑOL desea colocarse para chauffeur y manejadora o criada, respectivamente. Llame al A-9228. O12

ESPAÑOL CON BUENAS referencias, se ofrece para conserje de oficinas, consultorio, casa bancaria o sereno. Teléfono: M-4218. O12

SE OFRECE UNA SEÑORA francesa, de mediana edad, para institutriz, gobernanta o acompañar señora o señorita; tiene muy buenas referencias de familias conocidas. A-3070. O-12

MODISTA EXPERTA en dobladillo de ojo, se hace cargo de toda clase de costura, Especialidad en dobladillo de ojo y bordados. Precios módicos, Jesús María 124, bajos.

PERSONA SOLVENTE: En todos aspectos, se hace cargo de administrar bienes. Es experto en la construcción y administración de edificios, dedicado a ello más de veinte años. Referencias a solicitud. Apartado número 2087, Habana. Sr. R. C. González. O-12

DESEA COLOCARSE un joven español, de portero o criado de mano, sirve a la rusa y tiene muy buenas referencias. Telf. I-6869. O-12

JOVEN ACTICO, con experiencias, desea empleo, comercio u otro; habla perfectamente francés y bastante inglés. M- 1439. O-12

SE COMPRAN

C-5 Muebles y Prendas

COMPRO MUEBLES, juegos de cuarto, comedor, sala; máquinas coser, escribir; neveras, camas, baúles, burós, libreros. Todo lo que usted venda. Llame; M-2386. C-5

M-3209. COMPRO MUEBLES, pianos, radios, ortofónicas, neveras, máquinas Singer, escribir, ropa, oro, prendas, antigüedades, objetos arte. Liquido casas completas, pago bien, Voy en seguida. Operación rápida. M-3209. C5

COMPRAMOS JOYAS, monedas de oro, plata, antiguas o rotas, oro en todas cantidades. Pagando el mejor precio Inmediatamente será atendido. Teléfono A-3650. Obrapía 105. C5

C-7 Automóviles y Accesorios

SE COMPRA FORD o Chevrolet barato, buenas condiciones. Para informes: A-9884. C7

C-9 Utiles de Oficinas

COMPRAMOS MUEBLES Y MAQUINAS PARA OFICINA

Máquinas escribir, sumar y calcular. Archivos de acero, cajas para documentos, tarjeteros Kardex, mesas de caoba y toda clase útiles para oficinas. «La Nacional». Villegas 93. A-9915. C-9

C-12 Objetos-Varios

DESEO COMPRAR: ZINC de uso, de canal, en buen estado. Rodríguez, San Lázaro número 42, altos. C-12

SE VENDEN

V.1 Casas

SE VENDEN DIRECTAMENTE del dueño al comprador, casitas de ladrillo, modernas, en Washington 40, Cerro, sin gravámenes, a $950.00 moneda oficial. Informes: Daoiz 24, Cerro. V-1

GANGA: CON $10,000.00 en efectivo y algo en hipoteca, si se desea, pueden hacerse de magnífica propiedad, en lo mejor del Vedado, Avenida Wilson, casa de dos pisos completamente independientes, de moderna construcción, con garage para dos máquinas. Mucha fabricación. Informes: Julio C. Granda, Obrapía 33. V1

ALMENDARES: LINDANDO con La Sierra. Vendo por estrenar, la casa de jardín, portal, sala, saleta, tres habitaciones, bajos; dos altas, de 5 x 6, tres baños, galería, comedor, cocina azulejada, garage, cuarto de criados, patio. También se le vende, si lo desea, el solar del lado, para arboleda o jardín. Precio: FO-2212, de 9 a 6. Perdomo. V-1

ANUNCIESE EN EL DIARIO DE LA MARINA

SE VENDEN

V-1 Casas

VENDO UNA CASA en la calle Valle número 35, entre Infanta y Pasaje H. Hupman, esquina a Pasaje, y un solar en la calle D., entre Fuentes y Lanuza. Precio de situación. Informes: Laureano. Telf. A-4564. V-1

AVISO A LOS QUE TENGAN dinero. Las propiedades bajaron al último escalón. Tengo casas e hipotecas, verdaderas loterías. Doble su dinero. Véame. Manrique 127. M-9618. V-1

VENDESE EN LO MEJOR de Reina, magnífica propiedad, dos plantas cantería, agua redimida, sin gravámenes. Informes su dueña: 19 número 506, altos, Vedado. No corredores. V-1

SE VENDE UN MAGNIFICO chalet, en el Reparto Kholy. Precio muy bajo y muy cómodo el pago. Informes Dr. Tiant, Consulado 90, altos. Telf. M-3657. V-1

SE VENDEN DOS Bungalows madera, todas comodidades 310 varas terreno cada uno, están calle F. esquina 18, Reparto Almendares. Cerca tranvías. Pago plazos. Informes: M-2781, F-2585. V1

SE VENDE CASA sin terminar, 500 metros fabricación, mil metros terreno, está Alcalde O-Farril, casi esquina Estrada Palma. En verdadera ganga. Informes: teléfonos M-2781, F-2585.

VENDO EN GANGA, preciosa casa, en la calle 14, entre D. y E., Reparto Almendares, toda decorada, muchas comodidades. Llave, al lado. Informes, en la misma, de 3 a 6. V-1

POR $3,500.00 Y ALGUNAS mensualidades, pueden adquirir una casa por estrenar, fabricación primera, toda decorada, situada en lo mejor de Almendares, calle 16 esquina a E., con jardín, portal, sala, saleta, hall, 4 cuartos, baño intercalado, cocina, pantry, despensa, hermoso comedor, garage, cuarto, servicio de criados y un hermoso patio. Informes, en la misma. Su dueño: Antonio Selleras. V-1

GANGA: VIBORA, VENDO casa brisa, jardín, portal, sala, saleta, tres cuartos, servicios, citarón, $1,550.00. $500.00 hipoteca, Luis Estévez 7, esquina a Juan Bruno Zayas, No corredores. V-1

CASA ALMENDARES, 4 cuartos, garage, $3,500.00; otra, 3 cuartos, $2,500.00, en Juan Bruno Zayas, casa nueva y terreno, a $5.00 vara. Facilidades; otra, cerca Obispo, en Villegas, $3,000.00. García: U-1363, de 12 a 2, solamente. V-1

V-2 Solares

REPARTO MIRAMAR, calles 30 y Séptima, se venden dos solares, esquina fraile, calle ancha, tranvías frente, precio situación, parte contado, resto convenir. Informes: M-2781, F-2585. V2

ALMENDARES: Vendo solar ideal. Mide 12 x 22. Precio :$550.00. Unico en la cuadra. Situación especial. Tengo otro, en La Sierra, 18 x 46, llano, brisa. Detalles: FO-2212, Rodríguez. V-2

ALMENDARES: VENDO solar 10 x 47 3 cuartos mampostería, buenos, 2,000 pesos; casa La Sierra, portal, sala, 3 cuartos, garage, etc. $2,800.00; otra, $2,500.00, $3,000.00. Facilidades. Informes: Sr. Ovies. FO-2518. V-2

CALLE G., A $15.00. CALLE Quinta a $8.00; Miramar, a $2.40; Almendares, frente línea, $1.50; calle 12, frente Fuente Luminosa, a $2.00. García: U-1363, de 12 a 2, solamente. V-2

V-3 Fincas Rústicas

12 CABALLERIAS, 57 kilómetros, $5,000.00; 3 caballerías, en $1,500.00; 4 caballerías, $4,000.00; una finquita, en Carretera, $2,000.00. García: U-1363 de 12 a 2, solamente. V-3

POR NO PODERLA ATENDER vendo buena finca de media caballería, 15 minutos de la Habana, Casas, regadíos, palmares, frutales, agua inagotable situación, inmejorable luz eléctrica, teléfono, demás comodidades. Costó veinte y cinco mil pesos, se da por menos de la mitad. Doy facilidades. Informes: su dueño, Rivas, U-2103. V3

SE VENDE UNA FINQUITA en Campo Alegre y se regala una casa. Informes: Telf. X-2629. V-3

VENDO O ALQUILO preciosa finca, espléndida casa, luz, agua, toda clase frutales. Carretera Guayabal. Informes: F-4283. Tiene jardines. V-3

COUNTRY CLUB PARK, ideal finquita recreo, 12,000 metros terreno, casa cómoda, mucho arbolado, teléfono, agua, luz, aceras, se vende precio situación. Informes: M-2781, F-2585. V3

V-4 Establecimientos

VENDO: FONDA, lugar céntrico, Cristina número 2, esquina a Belascoaín. Se da barata por embarcarse dueño. Tiene lugar para billares, dominó, vidriera tabacos, billetes, etc. Informes, la misma. V-4

SE VENDE EN BUEN PUNTO y con buena clientela, un café-lechería, vende 100 litros leche, por no ser del giro se da barato, en muy buenas proporciones. Compostela número 179, casi esquina a Paula. Informes, a todas horas, en la misma. V-4

SE VENDE FONDA. Por no poderla atender. Se da a prueba. Informes: B. Martínez. Hotel «Madrí». Belascoaín y Concordia. V4

BODEGAS CANTINERAS

Belascoaín, $2,500.00. Barrio Colón, $3,500.00. Villanueva, $2,000.00. Cerro, pegada Calzada, $2,300.00. Neptuno, $1,500.00. Vedado, surtidísima, 3,000.00 y muchas más. Neptuno 208. U-1802. Informa honradamente, Manuel Llenín. V-4

CEDO EN $500.00 PARTICIPACION en negocio de magníficas utilidades. Diríjase a Evaristo Abraldes. Calle San Rafael número 1. V-4

VENDO LECHERIA, esquina, $16.00 alquiler; venta diaria, $15.00; precio, $1,000.00 Facilidad pago. Todo moderno, libre todo gravamen. Valen más los enseres, Monte y Someruelos, café, Cuenya. V-4

GANGA EXTRA. PROXIMO al Capitolio. Vendo café, billar y restaurant. No paga alquiler la casa. Se dan facilidades pago y muy barato. Demás informes: Monte 13, Francisco Fernández. V-4

SE VENDE UN TALLER de carpintería y ebanistería, con todos los aparatos, completamente nuevos. Se pueden ver trabajando, en Cerro 540, por Arzobispo, Habana. V-4

SE ALQUILAN HABITACIONES muy frescas. Se puede guardar una máquina. Calle 9 número 46. F. y Baños, Vedado. V-4

BODEGA QUE VALE $10.000

La vendo por embarcar urgente, en $1,750, si da garantías no necesita dinero, no pierdan esta oportunidad. Arrojo, Belascoaín 50, café. V4

VENDO BODEGUITA en Calzada. Patente paga. Libre de todo gravamen. Tengo una fonda y no puedo atenderla. Urge venta. Facilidades de pago. Monte y Someruelos, café, Cuenya. V-4

SE VENDE BODEGA con cantina. Se garantiza buena venta. Véala en Santiago de las Vegas. Calle 15 esquina a 12. Pregunten por Andrés Wonkic. V-4

VENDO CAFE-FONDA y propiedad, próximo a los muelles, 2 plantas, 630 metros superficie, 15 habitaciones altas, salón de billas, 16,000.00. Dejo mitad hipoteca, Monte y Someruelos, café, Cuenya. V-4

VENDO FONDA, Próxima al Capitolio, doscientos cincuenta pesos, libre de todo gravamen. Más informes: Cuenya, Monte y Someruelos, café. V4

VENDO CASA DE COMIDA 13 habitaciones. No paga alquiler, con facilidades de pago. Alquilo con garantía y dando pequeña cantidad contado. Informes: Compostela y Muralla, ferretería. Dueño. V-4.

SE VENDEN

V-5 Muebles y Prendas

FAMILIA QUE EMBARCA, vende elegante juego comedor, caoba, completo. Industria 72 y medio. Apartamento 30, de 9 a 12 y de 3 a 6. V-5

VENDO MAGNIFICO juego de comedor, color caoba. Lo doy en $22.00. Venga a verlo, Corrales 156, bajos, esquina Figuras. V-5

URGE VENDER juego cuarto moderno, $30.00; otro, 3 cuerpos, caoba, $28.00, flamantes lunas, barniz; recibidor, Arte Moderno, $30.00; máquina «Singer»; nevera botellón. A-5704. Jesús del Monte 27, altos. V-5

JUEGO CUARTO, CAOBA, moderno, coqueta, lunas al aire, $25.00; piezas comedor, $12.00; nevera nuevecita, botellón, $14.00; sillones, par, $2.50; lámparas como quiera. Indio número 5 A-2826. V-5

MUEBLES DE LUJO y corrientes en todos estilos, especialmente Arte nuevo. Fabricamos rápidamente los que usted elija y liquidamos todas las existencias, así como joyería, relojería, lámparas, etc., al contado y a plazos con las mensualidades que le convenga. Tenemos compradores para sus muebles, en cambio por los nuestros. Le alquilamos los que necesite, dándole opción a comprarlos, rebajando la mitad de lo que haya pagado. La Casa Ruisánchez (que anuncia la verdad), Angeles 13, esquina a Estrella, (del 25 al 31. Telf. A-2024. V-5

GANGA: VENDO A PRECIO de situación, juego cuarto, diez piezas, recibidor, seis piezas, caoba macizo, modernos, Concordia 200-B., segundo piso. Sra. Torres. V-5

SE VENDE MOBILIARIO completo de casa. Industria 17, bajos. V-5

POR LA TERCERA de su valor, vendo juego sala, recibidor, comedor, cuarto tres cuerpos y mesa-teléfono. Concordia 31, altos, esquina a San Nicolás. V-5

«UNA CASA COMPLETA» de muebles y lámparas, $10.00 mensuales; un juego cuarto; juego comedor; juego sala, nevera, 3 lámparas, 2 sillones-portal, 1 cama niño, 1 fiambrera. Todo $10.00. mensuales, libre conducción. Ventas a plazos, a toda la Isla. «La Comercial». Neptuno 159. V-5

«UNA CASA COMPLETA», $15.00, mensuales, juego sala; juego comedor; juego cuarto, nevera, 3 lámparas, mesa-teléfono, 2 sillones-portal, 1 cama hierro, 1 fiambrera, 1 sombrerera y 1 mesa-escritorio. Todo $15.00 mensuales, libre conducción. Ventas a plazos, a toda la Isla. «La Comercial». Neptuno 159. V-5

SE VENDE RELOJ Longines, cadena bolsillo, dije con brillante, oro 18. Todo en $90.00, el oro sólo, lo vale. Sr. Ruiz, Gervasio 29, de 1 a 2. V-5

LUJOSO JUEGO DE comedor de caoba. Cocina de gas en perfecto estado. F-1905. V5

V-7. Automóviles y Accesorios

APROVECHE LA MEJOR oportunidad de la época. Vendemos automóvil Chevrolet Coach 1931, en $325.00. Para más informes: Marina número 4, esquina 25. V-7

VENDO FORD CERRADO en perfecto estado, todo buen precio. Informan: U-6630. V7

VENDO BARATO: FORD 4 puertas; Ford 2 puertas; Chevrolet 4 puertas; Chevrolet 2 puertas; cuñas Ford y Chevrolet; Cupés Ford y Chevrolets. Imponga usted la garantía. Aguiar 95. M-2270, Antonio Pérez. V-7

GRAN OPORTUIDAD: Desea vender su Ford 4 puertas; Ford 2 puertas; Chevrolet 4 puertas; Chevrolet 2 puertas; Cuñas Ford o Chevrolet; Cupés Ford o Chevrolet. Cualquier auto. Ventas contado M-2270. Aguiar 95. Sr. Pérez. V-7

SE VENDE FORD CERRADO, 2 puertas, del 29, acabado pintar y mecánicamente nuevo. Se da barato. Véalo en 23 y J., Vedado, colchonería. V-7

GRAN TALLER DE CHAPISTERIA

Reparación en general de radiadores, pintura «Duco», soldadura autógena, de Enrique Padilla. Infanta 6, entre Jovellar y San Lázaro. Telf. U-7267. Esta casa pinta con «Duco» todas las reparaciones de los trabajos de chapistería, con precios muy reducidos y con toda garantía, en las reparaciones generales. Mi interés es que sea usted cliente para siempre. V-7

CARROCERIAS DE USO, comerciales, de todos tamaños, cerradas y de estacas, de guagua. Todas en precios regalados. «El Relámpago», Concha 113 V-7

EN $250.00 VENDO CHEVROLET cerrado de seis cilindros, con chapa, cinco gamos nuevas. Acumulador nuevo. Instalación eléctrica y bugías nuevas. A toda prueba. Garage Eiriz, Cerro 731. V-7

$200.00 VENDO UNA CUÑA Ford, del 29, en magnífico estado de todo. Puede verse en garage de Carranza, Belascoaín 625. Cuña de Gottard. V-7

V-8 Instrumentos de Música

VENDO RADIO, ELEGANTE gabinete, impuesto pago un año, $30.00, grandes voces, claridad; piano, cuerdas cruzadas, moderno, flamante barniz, $30.00. A-5704, Jesús del Monte 27, altos, esquina Tejas. V-8

RADIOS MAJESTIC 1932-33

Refrigeradores «Chef», pianos a plazos, 5.00 mensuales, sin dinero de entrada; acepto su radio, piano, neveras, victrolas y muebles, como pago inicial. Solicite catálogos o demostración. Telf. A-5704. Jesús del Monte 27, altos, Esquina Tejas. V-8

RADIO «MAJESTIC» ULTIMO tipo, 40.00; la radiola 60 de la finca, funcionando correctamente, $28.00, con su impuesto pago, las dos; ortofónica, $8.00. Indio 5. A-2826. V-8

LIQUIDACION DE PIANOS y pianolas. De absoluta garantía, a precio irrisorio. Al contado y a plazos. Vea estas enormes gangas y se convencer. «La Predilecta», San Rafael y Oquendo. U-3847. V-8

V-9 Utiles de Oficinas

A PRECIOS VERDADERAMENTE de sacrificio, vendemos varias mesas bureau y otras de ocultación especiales para taqigrafas, equipadas con silles giratorias y sillas «Sit Well». No deje de aprovechar esta única oportunidad. Para informes: Marina número 4, esquina a 25. V-9

GRANDES GANGAS EN MUEBLES DE OFICINAS

Estamos vendiendo a precios casi regalados Archivos, Cajas de Acero para documentos. Mesas de caoba, sillas giratorias. Seccionales de acero, Tarjeteros Kárdex. Máquinas escribir, sumar y calcular. Deseamos liquidar. No miramos precios. «La Nacional», Villegas 93. A-9915. V-9

BUROS Y ARCHIVOS

Máquinas de escribir, desde $5.00 libreros, sumadoras, cálculadoras, mimeógrafos, mesas de todos tamaños. No reparo precio. Véalos, Villegas 6. A-8054. V-9

MAQUINAS ESCRIBIR

Archivos, cajas seguridad Kardex, mimiógrafos, adresosrafos, satélites, burós giratorios y otros útiles oficina. Se venden a primera oferta. Compostela 53, cerca Obispo. A-7744. V9

SUSCRIBASE AL DIARIO DE LA MARINA

SE VENDEN

V-12 Objetos-Varios

Semillas de hortaliza

PARA LA COSECHA DE 1933

Cebollino de Canarias, Col tambor, Tomate, Pimientos, Berengena. Lechuga, Coliflor, Rabanitos y toda clase de hortaliza de las mejores para el clima de Cuba. Enviamos catálogo gratis. Armand y Hno. Jardín «El Clavel». Teléfonos: FO-7029, FO-7238. V12

VENDEMOS 900 ROLLOS estera de guano para frontiles, etc, 3½ a 4 pulgadas de ancho promedio y con 20 brazas cada rollo, a 22 centavos el rollo. Dirigirse a Morón y Compañía, Apartado 96, Sagua la Grande. V-12

SE VENDEN; PRIMERA oferta, 6,000 planchas de zinc de uso 6 y 7 pies, a $12 y 18 centavos cada una. Avenida Carlos III, pasado el paradero. V-12

HORNOS PARA SOSTENER pan caliente y otros artículos de lunch. También calentadores de cristal para pasteles. Corrales 68. Pida detalles a A. Lima. V12

REGIA ANFORA PORCELANA Sevres, con motivos Napoleónicos. Figura Pasteur, (en bronce). Colección muñecos chinos marfil. Lo doy casi regalado, San Rafael 141, bajos, entre Soledad y Oquendo. V-12

PH-2 Reparaciones de Muebles

RESTAURAMOS MUEBLES: «La Casa Pardo». U-5761. Barnices muñeca, esmkaltes «Duco», pinturas mimbres a vapor, tapicería en general. Hacemos muebles encargo, los reformamos, envasamos, azogamos espejos, ponemos cristales. Trabajos garantizados. Precios baratísimos. San Rafael 130. PH-2

TALLER DE BARNIZADO. Me hago cargo de reformas de muebles, en todos los estilos, barnices, esmaltes, decoraciones y tapicería. Estrella 27. Telf. M-2127. La Casa Coro. PH-2

PH-3. Pinturas e Instalaciones

SU NEVERA DE USO se la dejamos nueva. Esmaltamos, arreglamos y reformamos su nevera por expertos operarios en los talleres de Angeles 19. Teléfono M-1931. PH3

PH-6 Interés para el Hogar

DE INTERES PARA el hogar ¿Quiere usted ahorrar su dinero? Compre siempre Carbón Vegetal marca «Hatey». Tan bueno como el mejor, de Yana y Júcaro al módico precio de $125 el saco grande de azúcar sin cisco. M-3430. Calidad, servicio y economía. Le ofrecemos tortas a 25 centavos el ciento. H

PARA LAS DAMAS

PD-6 Interés para las Damas

BORDADOS A MANO. Juegos de cama, mantelería, canastilla, festones, monogramas. Precios reducidos. Mucha práctica. Goya. Telf. U-4174. PD-6

CLINICA DE FAJAS

Arreglamos cualquier faja vieja. Fajas tubulares, elástico suizo $2.00. Modificaciones. Confeccionamos todos modelos, muy baratos. MERCEDES, atiende señoras. Fajas para colon, estómago, operados, vientres péndulos, maternidad, reductora, etc. RETENTOR, la faja que cura la hernia. Muchos testimonios. Garantía. Servicio. Consultorio ORTOPEDIA MECANICA. NEPTUNO 147. U-1178. Servimos interior. P1

GIROS Y LETRAS

CAJAS RESERVADAS

Las tenemos en nuestras bóvedas, construídas con todos los adelantos modernos y las alquilamos para guardar valores de los interesados. En esta oficina daremos todos los detalles que se deseen.

N. GELATS Y COMPAÑIA

106 Aguiar 108, esq. a Amargura. G- y L.

DINERO E HIPOTECAS

Z-S-O. Se Ofrece

DOY DINERO EN HIPOTECAS, al 7 por ciento. También sobre condominio y bóvedas. Operaciones en 24 horas. Alberto Cuervo, Obispo 59, altos. M-1537. Z-S-O.

PRESTAMOS HIPOTECARIOS, 10 por ciento interés anual, no mayores de $700.00. Directamente con propietarios, no cobramos corretaje, resolvemos en 48 horas. Banco Nueva Escocia, Departamento 313, Cuba y O-Reilly M-9486. Z-S-O.

DOY DINERO AL 6½%

De todas cantidades, sobre Habana y Vedado. Absoluta reserva y prontitud. Más informes: G. Delmonte. Habana 82. A-2474. Z-S-O.

PRESTAMOS E HIPOTECAS

Préstamos a empleados y propietarios, desde $25.00 a $150.00, devolver seis meses. Hipotecas, cualquier cantidad, desde 7 por ciento interés. Resolución rápida. Compañía Comercial «La Mercantil» S. A. Habana 72. M-6668. Z-S-O.

¡AVISO! PRESTAMISTA ofreció $800 por la hipoteca $1,500.00 gravando casa Factoría No... Dado apuro pierdo los $700.00 y pago escrituras. (Lo mismo cedo otra persona). Lunes: M-4204. Z-S-O

DINERO

Doy grandes y pequeñas cantidades en hipoteca, desde el 6 por ciento en adelante, para La Habana y sus barrios. También tengo para los Repartos. Operación rápida y absoluta reserva.

JULIO C. GRANDA

Obrapía 33. Telfs. M-5921 F-5759 Z-S-O

TENGA PRESENTE: Para cualquier necesidad, puedo tomar de $50.00 a $300.00, con firma pagaré y dos fiadores. Compañía de Préstamos, Amargura 56. A-6538. Z-S-O.

DINERO PARA EMPLEADOS, comerciantes, propietarios. Diga su garantía. Resuelvo en 24 horas. Genaro G. del Campo, Lamparilla 78, altos. A-9465 Z-S-O.

BANCO ASTURIANO: Compro Libretas, Bonos, Acciones, Bonos Mercado Unico, Bonos Centro Gallego, Bonos y Obligaciones del Gobierno, Bonos y Acciones de todas las Compañías, Compostela 111, Manuel Piñol. Z-S-O.

FINANCEO PRODUCCION de fábricas en marcha. Pignoro y compro mercancías de todas clases. Seriedad. Reserva. Informes: Sr. Miguel. Monserrate 127. Bomba de gasolina. ZSO

HIPOTECAS, Compraventas, pignoraciones, Propietarios, Corredores; Agentes de Negocios, en general: tráiganos sus asuntos y se los resolveremos rápidamente. Garantizamos beneficios y anticipamos comisiones y gastos. Masvidal-Rubio. Prado 19, altos. M-6513. ZSO

¡AVISO! CONGREGACION Religiosa precisa repartir cierta cantidad, (primeras hipotecas), Habana, Repartos. Interés y gastos reducidos deudores cumplidores. También cedo lujosa bóveda Cementerio a quien la necesite. Lunes. M-4204. Z-S-O.

DINERO

No pierda tiempo. Cuando necesite tomar dinero en hipoteca o pagaré, vea a Fernández Alvarez, San Ignacio 50. Telf. A-4432, de 2 a 4. Operaciones rápidas y absoluta reserva. Z-S-O.

DINERO E HIPOTECAS

Z-S-O. Se Ofrece

Dinero en HIPOTECA

En todas cantidades, al tipo más bajo en plaza. Con la mayor reserva y prontitud.

MIGUEL F. MARQUEZ

Empedrado No. 16, altos, esquina a Cuba.

Z-S-T. Se Toma

TOMO $3,500.00 (PRIMERA hipoteca) sobre casa dos plantas, en Calzada comercial, (Ciudad); mucha pabricación, cuatro departamentos independientes, 27 habitaciones, más. Produce renta grande. Masvidal. M-6513. Z-S-T.

TOMO $600.00, PRIMERA hipoteca, sobre propiedad, Revillagigedo, cerquita Parque de La Fraternidad. Pago $9.00 interés mensual, (pero sin gasto corredores). Dueño: Telf. M-4204 (Lunes, horas hábiles). Z-S-T.

TOMO $4,000.00 al 10 por ciento, en primera hipoteca sobre casa moderna en Santos Suárez, compuesta de portal, sala, hall, 8 cuartos, dos baños, comedor, cuarto y servicios de criados, patio y traspatio, garage. L. P. Villoria. A-7733 FO-2188. Z-S-T.

ENSEÑANZAS

E-1 Academias

PROFESORA DE INGLES (Londres), da clases en su idioma, a domicilio y en su casa. Hilda Jesty. A-1131. Hotel «Florida», calle Obispo y Cuba. E-5

INGLES, TAQUIGRAFIA, (inglesa y española), Teneduría de Libros. Cálculos Mercantiles, Matemáticas, Caligrafía, Mecanografía, Ortografía, Dibujo Lineal y Mecánico, a precios económicos. Clases a domicilio, por el Profesor F. Heitzman. Monte 103, altos. Telf. M-9247. E-5

COLEGIO PREPARATORIO

Clases de inglés y español, para ambos sexos, por profesorado competente. Se admiten pupilos, medio pupilos y externos. Precios módicos. Servicio de ómnibus. Calle 8 número 19, esquina a 11. F-4296. E-1

SISTEMA "ALEMANY"

Hágase profesora Corte y Costura y sombreros, titulada por este rápido y acreditado sistema. Ahorre modista. No hay que entallar. Primera prueba, exacto, precioso. Conózcalo. (Un mes gratis). Venga. Clases: $2.00 a $5.00 mensuales, Matilde Alemany, San Lázaro 131, esquina a San Nicolás. E-1

PROFESOR AMERICANO de Boston, abogado, graduado de la Universidad de Yale, da clases particulares y colectivas de inglés. Método rápido y eficaz. Telf.: M-8979. E1

POR 75 CTS. MENSUAL cada asignatura, con derecho a empleo y diploma. Taquigrafía, Mecanografía, Inglés, Teneduría, Aritmética, Caligrafía, Gramática, Ortografía. Instituto Comercial. Belascoaín 98-A. Teléfono M-1803. Pida prospecto. EI

E-2 Colegios

CUBAN AMERICAN COLLEGE

Enseñanza Elemental y Superior, Inglés, Preparatoria, Comercio, Profesores competentes, Pensiones reducidas. Servicios de ómnibus. El nuevo curso comienza septiembre 5. Zulueta 36 y medio. Telf. A-2755. E-2

E-5 Profesores

TAQUIGRAFIAS «PITMAN», «Gregg» (en inglés y español), Preparatoria, Bachillerato, Contabilidad, Aritmética, Gramática, Lectura, Escritura, Mecanografía, Algebra, etc. A domicilio. Dos horas alternas, $8.00 todas. Trujillo. I-3803. E-5

PROFESORA: TAQUIGRAFIA, Mecanografía, da clases en su casa y a domicilio. F-5573. E5

PROFESORA FRANCESA experimentada en su enseñanza, ofrece sus servicios, sistema fácil, rápida conversación en tres meses por su método, U-8004. Concordia 200-A, primer piso B, esquina a Infanta. ES

INGLES

Enseñado por profesora americana. Sorprendentes resultados, en pocas semanas. El discípulo leerá, escribirá y hablará el inglés en breve tiempo. Lecciones a domicilio, también. Miss. Kappan, «Gran Hotel», Teniente Rey y Zulueta. M-9896. E-5

PROFESOR A DOMICILIO de Matemáticas y Ciencias para Bachillerato. Preparación para Ingreso Escuela de Ingenieros. Referencias. Precios económicos. Telf. I-7189. E-5

PROFESORA AMERICANA, mucha experiencia en las Escuelas Públicas de los Estados Unidos, da clases, en casa o fuera. Precio razonable. Miss H. O-Reilly 102. E-5

EDUCACION

Trabajo, honor, dinero, se consigue únicamente con buena preparación para la vida. Enseñanza rápida, práctica, moderna, ofrecida por profesora de idiomas. Telf. F-1076. ES

DE INTERES GENERAL

COBROS: POR UNA MODICA comisión o iguala, me hago cargo de sus cobros, corrientes o atrasados. Investigue. Tengo fianza. Cobros en toda la Isla. Proc. Araoz, Aguacate 15, altos, departamento. De 9 a 10. I-G.

M. CASTILLA Delineante. Planos y proyecto en toda la Isla. Especialidad en trabajos topográficos y mecánicos. Precios reducidos. Obrapía 22. Teléfono :A-1419. Habana I-G.

A LOS AMANTES DEL CINE

Acabamos de recibir un gran surtido de fotografías 8 x 10, de los artistas más famosos de la pantalla. Si nos remite 10 centavos en sellos de Correo, o su equivalente, en giro postal, nosotros le mandaremos el retrato de su artistas predilectos «Fimópolis», revista cinematográfica, que sale los días 10, 20 y 30 de cada mes. Avenida de Wilson número 82, Vedado, Habana, Cuba. I-G.

INMIGRACION HONDUREÑA. Organismo oficial. Necesitamos agricultores, capitalistas e industriales. Información sobre inversiones y oportunidades. Oficina: Manrique 2, esquina Malecón, altos, 3 a 5 p. m. I-G.

PERDIDAS

SE HA PERDIDO UN título de chofer y la circulación de una máquina junto con $5 a nombre de Bartilomé Pomar, el que lo entregue se le darán los $5. Para más informes: I-7028. Perdidas.

PERDIDA. ENTRE cuatro caminos y calzada Vives, a las 3 de la tarde, se ha extraviado una cartera con varias fotografías y un título de chauffeur expedido en Guanabacoa a nombre de Jaime Hernández, se gratificará al que lo entregue en Oficios 58 (almacén) o al apartado 1185, indicando dónde se remite la gratificación o avisando al teléfono I-5863. Perdidas

W. Arrendamientos

Excelente Barra en San Rafael

En lo más céntrico de la ciudad. Se suministra la barra, mesas, sillas y otros occesorios. Magnífica oportunidad para buen negocio. Informan en O-Reilly 11, señor Moreno. Telf. A-4623. W

M.E.C.D. 2016

Agosto, 30 de 1932 DIARIO DE LA MARINA Ejemplar, 5 Centavos

A TRAVES DE LA VIDA

Por HECTOR DE SAAVEDRA

CONCORDANCIA

HAY mucho que contar y poca esperanza de ponerse de acuerdo. Aparte de esa historia, ya cansada y eminentemente ridícula, entre patronos y empleados, que ha dado en llamarse «problema social» cuando no es más que una cuestión familiar de inquilinato, hay otros cuya solución tiene, en verdad, muy preocupadas a las clases bajas. Me refiero al tercer Estado porque al segundo no le afecta y el primero no se preocupa si no de las portezuelas de sus automóviles.

La cuestión de la puerta trasera de las guaguas es asunto de Estado. El pueblo que se adapta ciegamente a la sabiduría de sus refranes está convencido de que las dichas entradas jamás se abrirán. **Cuando una puerta se cierra,** —dice el adagio,— **cincuenta mil se te trancan.** Y aunque los funcionarios cesantes, llamados impropiamente «conductores» cuando nada conducen, clamen ante las Compañías, aquellas demandas tan sabidas, con música del país, que dice:

«¡Abreme la puerta!
¡Qué puerta tan dura!
¿Dónde está la llave
De la cerradura?».

nada se consigue. El Sr. Alcalde está con el pueblo y dice enérgicamente:

—Yo no claudico como Enrique IV. O se abren las puertas de París, digo de las guaguas, o nadie oye misa.

Mucho me temo (y esta es la creencia de todos los Estados) que las guaguas permanecerán cerradas por detrás, porque nadie puede contra la resistencia pasiva y ahora que viene el invierno el pueblo encontrará agradable esa situación de sardinas en cuñete, que tiene sus apretoncitos...

Otro problema, en parte resuelto, con gran contentamiento de una clase y el disgusto mayúsculo de otras, es la supresión de la Suerte en las transacciones. Esto de que caiga un chalet por el solo trabajo de leer un periódico, es una invención de los trópicos. Bien es verdad que no había necesidad de leer lo escrito, pero esto precisamente disgustaba a muchos escritores. No sólo los de plantilla, que estaban resignados, sino aquellos que favorecen la literatura con «cartas abiertas», opiniones personales y luminosas, e informaciones (también personalísimas) que aportan ellos mismos. ¡Esto de que se tome a un periódico por el bicho de una charada es insoportable!

Pero el pueblo educado y entretenido en el azar, encontraba deliciosa esta innovación. Los más instruídos (del primer Estado) decían solemnemente:

—Peor sería aún que el pueblo pidiera pan y fieras, como los antiguos romanos; y hubiera que darse en los modernos «stadiums», aquellos espectáculos. ¡Qué triunfo para las federaciones!

No sé si volverán, como las golondrinas, los premios y los regalos. Por lo pronto no creo que pueda impedirse que una tienda de víveres dé una libra de azúcar, como incentivo, a todo el que compre una libra de café, y no hace mucho que a Jeremías le regalaron un papelito, al pagar su pasaje en el carro eléctrico, con el cual (el ticket no el carro) podría sacarse un billete entero de la Lotería Nacional. ¡Gracias señor Steinhart! Jeremías se ganó el billete y, como es hombre de juicio, comprendió que no iba la Suerte, por segunda vez, a protegerlo con el premio gordo y lo que hizo fué vender el «entero», con un descuento, encontrando en el acto comprador solícito.

Otros muchos problemas tiene en cartera el Gobierno y como algunos son de la especie del de los panes y los peces, que no cuenta la Biblia, no puede atender como quisiera a los de menor cuantía y dice al ver la algazara que se arma:

—¡Hombre! ¿Por qué no se estarán tranquilos?

Gran tormenta política en Alemania, hoy, al reunirse el Reichstag

Fracasó ayer a última hora una tentativa de arreglo entre von Papen e Hitler, pues este exigió le dieran el cargo de Canciller

En vista de la mayoría de que dispone Hitler para derrotar al Gobierno, Von Papen pedirá al Presidente Hindenburg su mandato para la disolución del Reichstag e ir a la dictadura

BERLIN, agosto 29 US.—Traslucidndose entre el enredo de informes contradictorios referentes a la tormenta política que desencadenará su furia sobre Alemania mañana al reunirse el nuevo Reichstag, se ven claramente los siguientes hechos, basados en los acontecimientos de hoy en una entrevista exclusiva concedida por el canciller Von Papen al corresponsal del Universal Service.

1.—Una tentativa de última hora para llegar a un acuerdo pacífico entre Von Papen y Adolf Hitler fracasó completamente al negarse el canciller a acceder a las demandas del líder «nazi» que pedía el puesto de canciller a cambio de su ayuda y la del partido fascista.

2—Von Papen se entrevistará con el presidente von Hindenburg en Neudeck. Prusia oriental, esperando recibir el mandato de disolver el Reichstag y establecer una dictadura si este cuerpo legislativo amenaza con un voto contrario.

3.—El voto contrario es inminente en vista de los informes que aseguran que Hitler y su antiguo enemigo el ex canciller Bruening han ultimado los planes de una alianza para derrocar el gabinete en el Reishtag.

Tienen los votos suficientes para hacer esto, pero la disolución naturalmente pondría fin a sus planes.

4—Von Papen tiene el convencimiento pleno de que ahora tiene a Hitler de rodillas implorando misericordia, y que como este tiene únicamente dos alternativas —rebelarse contra el gobierno o respaldarlo—entrará por el aro.

Al llegar a Berlín, para librar la batalla, Hitler aparentemente estaba saludable y robusto. Se tiene entendido que el lider nazi se entrevistó con Von Papen en un «lugar neutral» en las afueras de la capital, y que le dijo al canciller que la coalición nazicentrista aseguraba la caida del gobierno si no le entregaba el mando.

Después de rechazar las proposiciones de Hitler, el canciller comunicó a este corresponsal, que a pesar de su enérgico discurso de ayer la brecha entre él y Hitler no se ha abierto más. Dijo el canciller:

«No creo que mi discurso ha roto nuestras relaciones. Al contrario creo que ha abierto la puerta. No he perdido las esperanzas de que Hitler se acate a nuestras proposiciones».

Refiriéndose a la alianza entre Bruening y Hitler, dijo:

«Esa alianza es absurda». El apelar al parlamentarismo significa, el suicidio político de Hitler, después de haber luchado contra esa política por tantos años. Sus correligionarios no entenderían y pondría en grave peligro a su partido».

Refiriéndose a los rumores de que piensa establecer una dictadura, el canciller dijo:

«El poder supremo constitucional está en manos del presidente Von Hondenburg. Es él y no el Reichstag quien tiene el poder de nombrar o quitar cancilleres.

Ninguna coalición puede hacer cambiar esto.

«No habrá necesidad de disolver el Reichstag si apoya mi plan de doce meses de rehabilitación económica. Si no lo apoya será disuelto».

En caso de que el Reichstag sea disuelto, el canciller intimidó que se celebrarían nuevas elecciones en noviembre.

Relativo a la posibilidad de que Hitler trate de asumir el poder apelando a la fuerza, Von Papen dijo:

«Hitler no marchará sobre Berlín. No marchará a ningún lado».

Se estima que se ha evitado una acalorada sesión en el Reichstag por la acción de los centristas y nazis de tolerar la presidencia de la «traidora comunista» Clara Zetkin, que asume el puesto de presidente mañana en virtud de su antigüedad. Los nazis y centristas también han acordado elegir un presidente permanente, tratando de demostrar en esta manera que desde un principio se podría formar un gobierno de mayoría de las filas del «block» Nazi-centrista del Reichstag.

Mientras tanto se dice que, en un voto tomado entre los miembros del Reichstag sobre el plan de Von Papen, 560 de los 608 diputados se mostraron irreconciliablemente opuestos al mismo.

Las uniones obreras socialistas protestaron hoy ante el presidente Von Hindenburg, diciendo que el plan de Von Papen viola la constitución, pues «hace caso omiso de los acuerdos sobre los jornales obreros».

El organo «nazi» «Voelkischer Beobachter» calificó el plan de «inflación cubierta» y sacásticamente pronosticó que seria el «canto del cisne» de Hitler.

En una verde pradera de Fryeburg, Maine los astrónomos hacen los preparativos para observar mañana el eclipse de Sol

Cuando comience el eclipse total uno de los astrónomos grita ¡listo! momento en que empiezan a funcionar las cámaras fotográficas y espectógrafos hasta decir ¡basta!

FRYEBURG, Maine, agosto 29. (US).—Los grandes preparativos para observar el eclipse total del sol, se están llevando a cabo en una verde pradera cerca de este pueblo.

Un grupo compuesto por varios de los más notables astrónomos del mundo, que representan la expedición Lick-Crocker, de la Universidad de California y el observatorio de la Universidad de Michigan, comenzaron esta mañana sus preparativos finales en el campo de recreo de la Academia de Fryeburg.

A una señal dada momentos antes de la hora señalada para el eclipse, un hombre, con la vista en el reloj eléctrico, comienza a contar los minutos en voz alta, y, cuando comienza el eclipse total, uno de los astrónomos grita: ¡Listo!

Inmediatamente un sin fin de cámaras y espectógrafos entran en funciones, tomando fotografías del Sol que se supone esté ocultado por la Luna.

El marcador del tiempo continúa cantando los segundo hasta que llega a 97. En ese instante se dá la señal de ¡Ya! Esto significa que en Fryeburg, según estos profetas del eclipse, que por espacio de 97 segundos el Sol permanecerá ocultado por la Luna. Todas las esperanzas de los hombres de ciencia aquí reunidos, se cifran sobre ese minuto y 37 segundos.

Delgados, quemados por el sol y sudando profusamente, los doctores J. H. Moore, director de la expedición del Observatorio de Lick y H. D. Curtis, de Michigan, miran hacia las nubes que cubren el cielo azul y sacuden sus sabias cabezas en señal de duda.

Esos 97 segundos significan mucho para estos astrónomos, pues si las nubes están bien separadas y el Sol brilla en todo su esplendor, puede que se cambie toda la historia de la ciencia. Se podrían hacer grandes y trascendentales descubrimientos sobre el Sol y todo el Sistema Planetario.

Estas dos expediciones tienen empeño en solucionar el misterio de la corona solar fotográficamente.

El profesor S. A. Mitchell, de la Universidad de Virginia, predice que la corona solar esta vez será la que se esperaba dos años antes de la fase mínima del Sol. Esto significa que habrán largos rayos partiendo ecuatorialmente, mientras que brillantes penachos blancos saldrán de los polos del disco solar. Sin embargo, todas las coronas son distintas y nadie sabe qué forma tomará este año.

En la corona hay sustancias sobre las cuales la ciencia no tiene datos. Un análisis de la luz muestra una extraña línea verde. ¿Cuál es la causa de ésto? No puede ser un nuevo elemento. Tiene que ser alguna sustancia común.

El observatorio de Lick tomará películas del espectro.

Durante su breve estancia en Nueva York, el aviador James A. Mollison ha visitado los centros de vida nocturna

Es natural que todos los visitantes deseen conocer uno de esos alegres cabarets que han dado fama a Broadway en el mundo entero. Aquí tenemos al capitán James A. Mollison (izquierda), famoso aviador escocés que acaba de cruzar el Atlántico «solo», durante una visita que hizo a uno de los bulliciosos «clubs nocturnos» de la Gran Vía Blanca. Mollison fué invitado por el señor George M. Mand, uno de los miembros del comité de recepciones del alcalde Jimmy Walker.

El discurso de Stimson sobre el pacto Kellogg destruye la política exterior tradicional americana de no intervención en los asuntos extranjeros que no afectasen intereses vitales de Estados Unidos

POR EL GENERAL DE BRIGADA J. REILLY

Experto militar y autoridad en asunto de defensa nacional

WASHINGTON, agosto 29. (U. S.) La Doctrina Stimson enunciada en el reciente discurso del secretario de Estado y reconocida después en el discurso de aceptación de Mr. Hoover, constituye la base de la política exterior del gobierno.

Mr. Stimson manifestó en el discurso que su Doctrina, basada en el Pacto Kellogg, reemplaza a nuestra pasada política exterior. En otras palabras, rompe terminantemente con la política exterior que comenzó bajo George Washington y fué reiterada por Presidentes como Andrew Jackson, Grover Cleveland y Theodore Roosevelt.

La política de éstos, ahora descartada, consistía en la no intervención en los asuntos extranjeros en que no estuvieron mezclados intereses vitales americanos, además de la insistencia en el respeto a los derechos americanos por medios pacíficos si era posible, pero por la fuerza en caso necesario.

Jackson hizo entrar en razones a Francia sin guerra. Cleveland arregló la disputa de Venezuela con la Gran Bretaña a nuestro favor. Roosevelt protegió nuestros derechos bajo la política de ««la puerta abierta»» en el Extremo Oriente. Todos se mostraron dispuestos a usar de la fuerza, pero ninguno llegó a utilizarla.

La nueva política que ahora sustituye a aquella asegurará, segun se dice, el arreglo pacífico de las disputas internacionales movilizando la opinión pública del mundo contra el agresor. Como corolario, si se confía en la opinión pública en lugar de la fuerza, el desarme vendrá naturalmente.

Según Mr. Stimson, ««la única limitación del amplio pacto contra la guerra es el derecho a la defensa propia»».

LO QUE REVELA LA HISTORIA

¿Cuáles son los hechos que revela la historia de tres años de existencia del Pacto Kellogg? ¿Hasta ahora la historia demuestra que la nueva política nos mantiene alejados de los peligrosos asuntos extranjeros que no nos conciernen directamente? ¿O que ha solucionado pacíficamente las disputas internacionales? O que ha sido reconocida por las demás naciones como suficiente seguridad para reducir sus armamentos en la forma practicada por nuestro gobierno?

Los hechos son como sigue:

El primero es que la guerra en cualquier sitio, incluyendo toda Europa, Asia y África, se ha convertido en un negocio nuestro.

El segundo es que las disputas internacionales no han sido solucionadas a base de la determinación judicial del culpable como dice Mr. Stimson, sino, como antes, a base de que la nación más fuerte militarmente dicte a la más débil lo que debe hacer y la más débil cumplir.

El tercero es que la nación desarmada, aunque potencialmente más fuerte por su mayor área y población, ha tenido que someterse a la potencialmente más débil, pero mucho más fuerte como nación armada, lo que demuestra que el armamento es lo esencial para la seguridad.

El cuarto es que con la virtual abolición de la neutralidad dictada por la Doctrina Stimson, una vez que la guerra ocurra, los firmantes del Pacto Kellogg no pueden mantenerse ajenos a ella.

La mejor prueba de que las guerras en Europa, Asia y Africa son ahora de nuestra incumbencia se encuentra en las siguientes palabras de Mr. Stimson:

««Otra consecuencia que se deduce del Pacto Kellogg-Briand que estoy describiendo es la consulta entre las naciones signatarias del Pacto cuando la amenaza de su violacion llegue a ser inevitable»». Siguiendo esta norma, intervinimos entre Rusia y China en 1929. Comenzamos a hacer lo mismo en el conflicto chino-japonés sobre Manchuria y seguimos haciéndolo.

CUAL ERA LA ANTIGUA POLITICA

De acuerdo con nuestra antigua política, nuestros Presidentes se mantuvieron alejados de las guerras franco-británicas, de la revolución francesa y de las guerras napoleónicas hasta su última fase, 1812-1815. Estuvieron alejados completamente de numerosas guerras europeas desde esa fecha hasta la gran guerra de 1914-18; la guerra chino-japonesa de 1894-95; la guerra ruso-japonesa de 1904-05 y la guerra Surafricana de 1819-20.

El esfuerzo de Mr. Stimson de arreglar pacíficamente el conflicto armado chino-ruso en el verano de 1929 fué causa de que se nos rechazara en una nota rusa tan enérgicamente que hubiera podido ser el primer paso para un cambio de notas que terminase en la guerra.

El conflicto se arregló por haber descubierto China, a tiempo, que Rusia era demasiado fuerte para ella, así como que, de persistir por el camino que seguían las cosas, la intervención armada del Japón contra ella sería inevitable.

Brig. Gen. Henry J. Reilly

En septiembre de 1931, el Japón comenzó a arrojar a los chinos por la fuerza del Sur de la Manchuria. Habiéndolo logrado en combates, conquistó después el norte de la Manchuria. Está amenazando ahora con invadir la provincia de Jehol, que no es parte de la Manchuria, sino de Chili.

También, según las informaciones chinas, se prepara para invadir el resto de Chili, donde están Tientin y Peiping. Se apoderó de Shanghai en combate y al hacerlo destruyó muchos millones de dólares en propiedades privadas chinas. Parcialmente se retiró cuando cesó el boicot contra los productos japoneses.

China, como miembro de la Liga de las Naciones y firmante del Pacto Kellogg, lo invocó y lo sigue invocando. Sin embargo, no ha recuperado a Manchuria ni los daños por la destrucción de Shanghai.

Así, pues, la disputa entre China y Japón, que según este se basó en violaciones de los tratados chinos, no ha sido solucionada pacíficamente. No sólo eso, sino que hay indicaciones de que pronto será causa de un nuevo conflicto armado.

Además, el reciente discurso del Vizconde Ishii es un correcto pero terminante aviso para nosotros de que el Japón luchará antes de ceder a ninguna interpretación que no sea la suya: la continuada ocupación de la Manchuria.

RUSIA RECONOCE LA SUPERIORIDAD NIPONA

El tratado japonés recientemente firmado con Rusia demuestra que Rusia reconoce la superioridad militar japonesa en el Extremo Oriente y su determinación a usarla antes de ceder una pulgada. En el tratado, Rusia virtualmente accedió a todas las demandas japonesas con respecto a una antigua disputa sobre pesquerías que había estado a punto de provocar la guerra en varias ocasiones. A pesar de la continuada ocupación japonesa del Norte de la Manchuria, en la que los derechos de tratado de los rusos son equivalentes a los derechos japoneses en el Sur, Rusia no ha formulado ninguna protesta.

Rusia en el Extremo Oriente y China en todas partes son militarmente más débiles que el Japón. Rusia no se atreve a sacar la mayor parte de su ejército de sus actuales posiciones en Europa. China tiene grandes fuerzas militares, pero no ejército en el sentido militar moderno. Ni Rusia ni China tiene armada.

Japón tiene un ejército y una armada de primera clase, con una correspondiente fuerza aérea moderna. Utilizó ambas para arrojar a China de la Manchuria y para parar el boicot apoderándose de Shanghai, donde estaba el cuartel general de la campaña. Ha demostrado claramente a China, a Rusia, a nosotros y a la Liga de las Naciones que está dispuesta a usarlas para imponer su voluntad en el Extremo Oriente, sin cuidarse de las opiniones de mister Stimson ni de la Liga acerca de la legalidad de sus actos según el Pacto Kellogg.

La larga lista de notas diplomáticas, declaraciones de los gobiernos y records de la Liga lo han demostrado palmariamente.

También la Prensa y el parlamento de este país, Gran Bretaña, Francia, Alemania, Italia y la América latina no demuestran otra cosa sino una movilización general de la opinión pública contra el Japón. Casi demuestran una movilización de la opinión pública del mundo contra la guerra para obligar al Japón a aceptar el criterio de Mr. Stimson o de la Liga.

La política de Mr. Stimson exige la denuncia de uno o más de los beligerantes como violadores de la ley, lo cual, con la consulta a las demás potencias va a reemplazar a la antigua «declaración de neutralidad», por la cual nosotros nos mantenemos alejados de toda querella que no nos interesara. Así, con arreglo a la nueva política, comenzamos a disputar inmediatamente con los beligerantes, que es siempre el primer paso hacia la guerra, en vez de hacerlo solamente en los casos en que se violaran nuestros derechos, como ocurrió con Francia e Inglaterra antes de 1812 y con Inglaterra y Alemania durante 1915 y 1916.

FRANCIA TEME QUE INGLATERRA FALTE AL PACTO DE CABALLEROS RESPECTO A DEUDAS DE GUERRA

El Gobierno francés no oculta la ansiedad que le causa la visita del misterioso M. Norman a Estados Unidos, pues teme alguna gestión independiente por parte de Londres

PARIS, agosto 29. (U. S.)—En los círculos de esta capital se teme que la visita a los Estados Unidos de Montagu Norman, presidente del Banco de Inglaterra, sea preludio de alguna gestión independiente por parte de los ingleses para entablar negociaciones acerca de las deudas de la guerra.

Es grande la ansiedad que reina por el temor de que la misteriosa visita de Norman constituya una violación del frente sólido europeo formado en Lausana a instancias de Francia.

El llamado convento de caballeros de Lausana estipulaba que la Gran Bretaña no entablaría sola negociaciones sobre la deuda de guerra con los Estados Unidos sino que las negociaciones se efectuarían entre los Estados Unidos por una parte y el resto de Europa, en bloque, por la otra.

París espera que la entrevista que han de celebrar el primer ministro, Herriot y el secretario del Interior, de la Gran Bretaña, Samuel Herbert, en la isla de Jersey, o la reunión que se efectuará más tarde en Cherburgo entre Herriot y el Canciller del Exchequer británico Chamberlin allanarán los temores de Francia.

En los círculos oficiales se observa un silencio muy discreto, pero los nacionalistas exteriorizan sus temores con relación a la visita de Norman. Dicen que las indicaciones son semejantes a las que precedieron al primitivo acuerdo anglo-americano sobre las deudas.

«Le Journal des Debats», dice:

«Esta cuestión es de particular interés para nosotros. Tiene Inglaterra prisa por negociar separadamente con los Estados Unidos?

«Se ha intentado darnos seguridades, diciendo que, gracias al acuerdo de confianza tomado en Inglaterra estamos seguros de su activa cooperación.

«El famoso acuerdo ha perdido todo su valor anglo-francés cuando fué contraseñado por una gran variedad de gobiernos.

«Si ahora Inglaterra negocia con los Estados Unidos sin consultar a Francia, la nulidad del acuerdo estará muy patente.

«Mientras tanto, Montagu Norman está en los Estados Unidos y no ha cruzado el Atlántico por puro placer».

DESAGRADA A FRANCIA QUE WASHINGTON Y MOSCU NEGOCIEN UN TRATADO

PARIS, agosto 29. (U. S.) — Las repetidas noticias que se han recibido en esta capital relativas a que los Estados Unidos probablemente enviarán una comisión a Rusia con el propósito de establecer relaciones comerciales así como para el reconocimiento político del Sovist por Washington ha sido causa de que el Quai d-Orsay inquiera informes oficiales de la Embajada americana.

El Embajador Walter E. Edge contestó que el departamento de Estado nada le había comunicado todavía sobre ese asunto.

El gobierno francés considera de importancia las noticias, por cuanto hace sólo una semana que el Enviado soviético en esta capital conferenció con el primer ministro, Herriot, y no obtuvo satisfacción a sus demandas para un pacto de no agresión y un convenio comercial a base de la concesión de créditos.

Estando a punto de cristalizar las negociaciones para un nuevo tratado comercial franco-americano, Francia no desea que los Estados Unidos vayan a los mercados soviéticos.

Karl Radek, uno de los delegados de Rusia en la conferencia del desarme, ha causado gran impresión al delegado americano Norman Davis en Ginebra, según se tiene entendido. París considera muy significativo el hecho de que Davis sea uno de los delegados americanos a la próxima conferencia económica mundial, en la que Rusia ha de participar también.

UNA PLAGA DE LANGOSTA AMENAZA A LAS SIEMBRAS DE LA REP. ARGENTINA

WASHINGTON, agosto 29. US.—Con el cuarenta y cinco por ciento de las siembras de trigo, linza y alfalfa amenazadas por una plaga de langostas, el presidente de la Argentina ha pedido al Congreso un crédito de $260.000 para combatir la plaga, según noticias recibidas en el departamento de Comercio.

EL CAPITAN MOLLISON ATERRIZO AYER, A SIETE MILLAS DE SIDNEY, N. S.

CHARLOTTETOWN, Príncipe Eduardo, agosto 29. (US.)—El capitán James A. Mollison aterrizó a siete millas de Sydney, Nova Scotia, en la tarde de hoy a causa de un temporal que lo separó considerablemente de la ruta.

Mientras el aviador escocés realizaba la segunda etapa de su vuelo de regreso a Inglaterra, se desarrollaron violentas tormentas eléctricas.

Después de aterrizar Mrs. Jonkins, que se proponía guiar al aviador tras atlántico hasta Charlottetown en el caso de que el tiempo fuera malo, remontó el vuelo en dirección a Pugwash, no habiéndose tenido más noticias de la aviadora.

LA DEMANDA DE CHARLES SPENCER CHAPLIN, SE ENCUENTRA DEMORADA

LOS ANGELES, California, agosto 29. US.—El procedimiento judicial iniciado por Charles Spencer Chaplin para impedir que la que fué su esposa Lita Grey Chaplin, dedique a sus dos hijos al cinematógrafo, ha quedado paralizado repentinamente hoy con motivo de haber obtenido los abogados de Mrs. Chaplin una orden dirigida al magistrado J. Parker Wood a fin de que comparezca el 2 de septiembre ante la Corte de Apelación a demostrar su jurisdicción para entender en el asunto.

UNA COMISION COMERCIAL DE E. U., A RUSIA

El Departamento de Estado dice que ese hecho no haría cambiar la política oficial

WASHINGTON, agosto 29. (U. S.) Aunque existe la posibilidad de que una comisión comercial americana vaya a Rusia, no ha surgido ningún cambio en la política de Washington de no reconocer al gobierno soviet, se dijo oficialmente hoy en el Departamento de Estado.

Se dice que una comisión tal podría ir a Rusia, bien representando intereses particulares o al gobierno, sin implicar el reconocimiento, pues Rusia ha mantenido una comisión en los Estados Unidos por espacio de varios años. Esta comisión ha sido tratada con grandes muestras de cortesía por el gobierno americano, aunque no está reconocida diplomáticamente.

Aunque el tema del reconocimiento puede haber sido tratado en la reciente conferencia de Ginebra, entre los miembros de las delegaciones rusa y americana, se dió énfasis a la declaración de que esas discusiones tenían carácter estrictamente extra-oficial y que el Departamento de Estado no tiene nada en cartera sobre el asunto. Se aseguró también que las relaciones comerciales con Rusia son excepcionalmente buenas actualmente y que el gobierno tiene intenciones de hacer todo lo posible para mantenerlas.

Se dijo también enfáticamente que las relaciones comerciales son estrictamente entre la industria americana y la rusa y que no tienen nada que ver con la política diplomática que se ha mantenido desde que surgió el soviet.

Sin arreglo

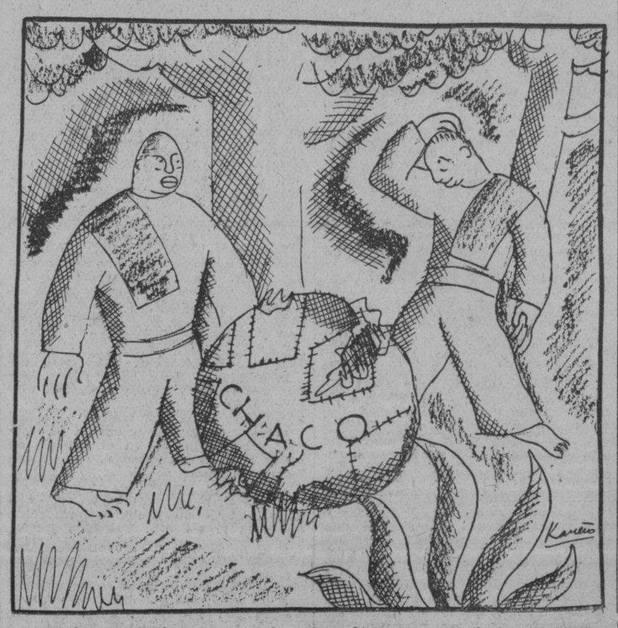

—«No hay posibilidad de arreglo sobre el Chaco». (De los periódicos)
—¡Rompimos la pelota, che...!

Aspectos del programa liberal

Por GASTON MORA

EN anteriores artículos hemos señalado cierto «espíritu de amplitud» que nos ha parecido ver en el discurso que hubo de pronunciar el Dr. Vázquez Bello en la sesión inaugural de la Asamblea Nacional del Partido Liberal, y algo fundamental del programa que sometió al estudio y resolución de dicho organismo. Hoy vamos a ocuparnos en otros determinados puntos de ese programa o **plataforma**, como dicen los norteamericanos. Entiende el **leader** liberal que es necesario adoptar medidas contra el latifundio, **pulpo** monstruoso cuyos formidables tentáculos se han clavado y están ahogando a las provincias de Oriente, Camagüey, y a vastas regiones de las restantes. Ese latifundio es un acaparamiento, una monopolización, una vinculación, una especie **«de mano muerta»** aquí realizado por el capitalismo extranjero. **«Sindicatos de no residentes»**, que dijo el filósofo Varona, sintetizando en esta frase toda la situación. Pero, ¿qué medidas podrían discurrirse contra el latifundismo ,organizado y controlado por esos «sindicatos de **no** residentes»?. No se les podría expropiar sin indemnización. Ello sería imposible por razones obvias. Y durante mucho tiempo la situación de nuestras finanzas no permitirá la nacionalización de esas enormes extensiones de terrenos, pagando su valor a sus actuales dueños», los famosos sindicatos de no residentes». El latifundio produce en todas partes, y aquí lo ha producido, también, el pauperismo agrícola. Latifundio y miseria son términos correlativos.

xxxxx

En el programa de reconstrucción económica nacional **propugna el leader liberal la fijación de un salario mínimo** para el trabajador del campo, para el proletario agrícola o rural. Medida de muy justificada protección. De ese campesino-obrero se decía, en Francia, antes de la Gran Revolución francesa, que expropió las tierras en beneficio de los que las cultivaban, **«que era un animal que se parecía a un hombre»**. Un salario **mínimo**, que sea lo suficiente para procurarse comida, vestidos y albergue. Perfectamente. Mas ocurre preguntar por qué lo que se propone en beneficio del infeliz obrero campesino no se propone, igualmente, en beneficio del obrero urbano, del trabajador de la ciudad? Tenemos entendido que el salario **mínimo** se ha implantado en favor de los trabajadores de toda clase en ese Uruguay, y en esa Inglaterra tan celebrados, en cálida elocuencia, por el Dr. Vázquez Bello. Otra gran reforma **económico-social**, realizada en esos países, y, además, en Francia y Alemania, es el otorgamiento de una **pensión mínima** alimenticia a todos los ciudadanos, desprovistos, en absoluto, de recursos, que se hallan, por su edad avanzada o por incapacidad física, en la imposibilidad de trabajar. Se ha considerado **inhumano, anticristiano, antisocial**, dejar morir de hambre a los que no pueden trabajar.

xxxxx

En el programa del Partido Liberal se **aboga** por «la constitución del Banco Nacional de Seguro», y por «la creación de la Banca Nacional». Claro está que serían muy convenientes estas dos instituciones de crédito. Teóricamente **no** hay nada que objetar contra estos proyectos de reforma. Pero por ahora, y mientras dure la actual situación económica y fiscal, esas concepciones son de difícil realización. Ellas descansan en la creencia, en el supuesto de que aquí hay bastante crédito para instituir el Banco Nacional de Seguro y un Banco Nacional, o un sistema de Bancos Nacionales. El crédito existe cuando lo garantiza una riqueza positiva ;tanto en el país como en la **fiscalidad** del Estado. Y ahora, desgraciadamente, todo el mundo sabe que la potencia o capacidad fiscal de la República se ha debilitado considerablemente a tal punto que **no** pueden solventarse con regularidad las obligaciones del Estado. Los pagos se hallan muy atrasados. Y ello se debe a la crisis que ha desvalorado los productos de nuestros únicos artículos de exportación; crisis que tan desastrosamente viene repercutiendo en nuestras industrias, en nuestros comercios, en todas nuestras empresas, en todos los negocios. **Sin crédito no hay instituciones que en él se funden.** Y el crédito, que es la confianza, **no se** restablecerá hasta que mejore la situación económica. Mejoraría, indudablemente, si todos compartiesen el alentador optimismo del hábil y elocuente jefe del liberalismo cubano. Pero ahora, en Cuba, bajo la influencia deprimente de tan aflictiva situación, la generalidad se siente pesimista.

TALABARTERO LESIONADO

Al sufrir una caída en su domicilio, se produjo lesiones de carácter grave José Benítez, vecino del Mercado «La Purísima», donde sufrió el accidente, del cual fué asistido en el Hospital Municipal.

M.E.C.D. 2016