1ª SECCION 1

El DIARIO DE LA MARINA es el periódico más antiguo de Cuba. Fué fundado en el año mil ochocientos treinta y dos.
SERVICIOS ESPECIALES DE ESPAÑA

DIARIO DE LA MARINA

Servicio cablegráfico por la INTERNATIONAL NEWS SERVICE Y UNIVERSAL SERVICE.
HILO DIRECTO CON NUEVA YORK

1ª SECCION 1

AÑO CIEN.—NUMERO 237. ACOGIDO A LA FRANQUICIA POSTAL LA HABANA, JUEVES, 25 DE AGOSTO DE 1932.—SANTOS LUIS, REY, Y PATRICIA. TIEMPO PARA HOY: BUENO EJEMPLAR: 5 CENTAVOS

Acuarteladas las fuerzas en Madrid en espera de otra revolución al saber el fallo contra Sanjurjo

UNA BOMBA CAUSO DAÑOS MATERIALES EN CASA DEL DR. R. NUÑEZ PORTUONDO

Afortunadamente no se hallaba en la casa el doctor Núñez Portuondo, Vice-presidente de la Fed. Médica, ni tampoco su hijo Ricardo Emilio. La explosión causó alarma en el barrio

En la residencia del doctor Ricardo Núñez Portuondo, Vicepresidente de la Federación Médica, situada en Paseo entre Línea y 11, estalló anoche una bomba, que fué lanzada desde un automóvil al portal de la casa.

La explosión ocasionó destrozos en la puerta, ventanas y cristales y en una persiana de la primera habitación, donde duerme un hijo del doctor Núñez, nombrado Ricardo Emilio, de 11 años de edad, que afortunadamente no se encontraba en la casa, pues de estar en ella, tal vez hubiera sido víctima del suceso.

A la hora del hecho, no se encontraba en su domicilio el doctor Núñez Portuondo y sí su esposa Dulce María Bueno, y la cocinera Josefa Vega, que no pudieron darse cuenta de quien fué la persona que arrojó al portal la máquina infernal.

La bomba, al caer dió contra la escalera del jardín, rodando al portal lugar donde estalló, provocando la alarma de todo el vecindario.

Tan pronto como se tuvo noticia delhecho, la policía de la novena estación se constituyó, iniciándose las actuaciones de rigor y ocupando fragmentos de la bomba.

A la casa acudieron desde los primeros instantes, numerosos médicos federados, el Jefe de la Policía y el Secretario de Gobernación, quienes se interesaron por conocer en la forma que se produjo el atentado y si los familiares del doctor Núñez Portuondo, habían sido lesionados.

Por orden del Jefe de la Policía se procedió a abrir una amplia investigación a fin de localizar al autor o los autores del hecho, así como para conocer el móvil del mismo.

Hasta ahora no se tienen sospechas de quien sea la persona que llevó a efecto el atentado.

Candidatos caballeros

Por ANTONIO ESCOBAR

TENGO que felicitar al pueblo americano y a Mr. C. V. Whitney, porque este será candidato democrático a Representante por un distrito del Estado de Nueva York. Mr. Whitney es aquí la equivalencia de lo que en algunos países europeos es un Duque... cuando no está trocado.

Mr. Whitney es millonario, hijo de otro y nieto de un tercero, que, bajo la Presidencia de Cleveland, desempeñó el Departamento de Marina; a él se debió la iniciativa para aumentar y transformar la escuadra americana. Como el actual Secretario, Mr. Adams, poseía un yate de alta mar.

Su nieto posee un establo de caballos de carrera, que han ganado un millón largo de dollars en estos últimos años. A Mr. Whitney también le interesa la aviación y es Director de dos empresas de ella.

Con todo esto y los viajes ya tenía bastante Mr. Whitney para ocupar su tiempo. Sin embargo, ha querido destinar alguno de él a la política activa, apartándose, con esto, de la conducta que siguen casi todos los hombres de alta posición social, que se conducen como unos reales ciudadanos. Lo que a ellos les parece un deshonor y hasta cosa ridícula, es considerado como un deber en la Gran Bretaña por los hombres de alta clase.

Muchos procuran conquistar asiento en la Cámara de los Comunes; y asisten a reuniones públicas, convocadas y costeadas por ellos, en las cuales, con frecuencia, el auditorio, compuesto en gran medida de gente que pertenece a las clases bajas sociales, interrumpe los discursos con cuchufletas, ladridos y rebuznos.

El adversario de Mr. Whitney, el candidato republicano Mr. Bacon, no es multimillonario como su competidor, pero tiene buena posición y se mueve en los mismos círculos sociales que él. Y también es, como aquél, nieto de un Secretario de Presidente. Su abuelo fué Secretario de Estado con Roosevelt, el año 9. Séame lícito añadir, con el mayor respeto al interesado, que en inglés se llama **bacon** al tocino.

Ambos candidatos son altos, fornidos, esbeltos, de rostro agradable, y, por supuesto, de correctos modales y de buena ropa; ambos amables, comunicativos y de fácil palabra. Venza quien venza, el distrito estará representado en el Congreso por un **gentleman**, que no va a sacar dinero de la política, sino a gastarlo en ella.

Los hombres de esa clase, que es la verdadera aristocracia, no abundan ni en el Congreso ni en las Legislaturas de Estado ni en los Ayuntamientos de las grandes ciudades; sin duda, no faltan en esos organismos individuos de posición acomodada; y alguna que otra vez se da en ellos un multimillonario, como cuando Clarke, el Rey del Cobre, tuvo asiento en el Senado, pero era un rico de nueva planta.

Según Balzac "se necesitan cuatro generaciones de duquesas para hacer una mano de duquesa"; y aquí se dice que el aristócrata comienza en el nieto de millonario; el que lo es—y este otro dicho es de origen inglés—"con una cuchara de oro en la boca".

Aquí esta alta capa social desdeña la política, en la cual podría prestar valiosos servicios al pueblo americano, gobernado por un personal muy inferior, salvo excepciones contadas y dignas de todo aplauso, al de otros pueblos libres.

Y es lo más grave que, si hemos de creer a Mr. Cross, Gobernador del Estado de Connecticut, también se abstiene de actividad política, un momento, que, si no está bien de dinero, posee otra riqueza: la inteligencia.

Manifiesta el Gobernador Cross, que años atrás, muchos jóvenes brillantes, al salir de la Universidad, sin descuidar el ejercicio de su profesión, se ponían al servicio de un partido, en el cual hacían carrera y llegaban a ocupar importantes cargos públicos. Ahora, según mister Cross, salvo excepciones muy contadas, esos cargos están en manos de medianías, rayanas, en bastantes casos, en nulidades.

Y esto le parece al Gobernador tanto más deplorable cuanto que nunca se ha preparado tan bien como ahora en las Universidades a la juventud, para ejercer actividad política. Antes se le enseñaban las asignaturas del plan de estudios, que en inglés lleva el nombre latino de **curriculum**, y nada más. Ahora se les dan a conocer los problemas políticos y económicos, así nacionales como extranjeros, sobre los cuales hay discusiones en esos centros docentes.

—Gracias a mi experiencia en el Gobierno de un Estado—añade Mr. Cross, me me convencido de que nuestra democracia necesita, ante todo de la energía de una juventud, masculina y femenina, inteligente, emprendedora y bien preparada para hacer esfuerzos prácticos en pro del bien público.

Bien dicho; esa es la vela de la nave del Estado; y para lastre se requiere la cooperación de la gente rica y refinada.

New York.

CRUCIGRAMAS y PASATIEMPOS en la Página CUATRO

Un plan para la restauración de la prosperidad

Ha sido propuesto por el Club de Anunciantes y la Federación del Trabajo. Contiene 7 puntos

NUEVA YORK, agosto 24.—US—El mundo obrero y el de los negocios, representado aquel por el Club de Anunciantes de Nueva York y éste por la Federación Americana del Trabajo, presentaron hoy a la nación un plan de 7 puntos para restaurar la prosperidad.

El nuevo plan, aprobado en un mitin al cual asistieron conocidos líders obreros e industriales pide lo siguiente:

1.—Un vasto programa de Obras Públicas por parte de los gobiernos municipal, del estado y federal.

2.—Abolir la prohibición; la liberación inmediata de la ley Volstead como medio de conseguir más puestos para los desocupados y nuevos ingresos para el gobierno.

3.—La cooperación de los obreros con los industriales en pedir donde fuera posible el día de seis horas y la semana de cinco días para repartir los trabajos.

4.—La rebaja del costo de los gobiernos federal, estatal y municipal.

5.—Un plan para la estabilización de los negocios.

6.—Redistribución de los impuestos con el fin de balancear el presupuesto nacional.

7.—La revisión de la ley herman de acuerdo con ideas y necesidades modernas.

(TELEGRAFICA, Pág. DOCE)

Las bajas federales en Río Janeiro fueron de ciento dieciocho heridos

RIO DE JANEIRO, agosto 24 (Exc. del DIARIO DE LA MARINA. Por hilo directo). Las bajas federales en el combate de 45 horas que terminó el martes fueron de 118 heridos, creyéndose que los rebeldes perdieron aún más. Los paulistas se retiraron hacia Campo Bonito, a unas cuarenta leguas al sur de San Pablo. Se espera que mañana se libre otra batalla de importancia en los alrededores de Campo Bonito.

Se dice que el general Fragoso, ex jefe del Estado Mayor, fué relevado por haber expuesto a mucha gente al fuego enemigo. El general Neves que lo sustituyó carece de la gran experiencia de Fragoso.

LOCALIZADO EL ESCENARIO BELICO BRASILEÑO EN BURY

RIO JANEIRO, agosto 24.—(INS).—Después de cuarenta y cinco días de continuas batallas y encuentros entre los federales y los insurgentes en todos los frentes, la región de Bury, en el estado de San Pablo, se ha convertido en el escenario principal de las hostilidades.

La artillería ha intensificado el fuego allí, pero se ignoran las bajas que haya causado.

El gobierno anunció hoy que ha designado al general Andra Deneves para el cargo de jefe de estado mayor de las fuerzas federales en sustitución del general Gentasso Fragoso, que ha dimitido.

INFANTERIA Y AVIONES JAPONESES CONTRA LOS REBELDES DE MANCHURIA

El Ministro de Estado nipón, dice que, no obstante lo dicho por Stimson, las actividades de la Liga y la existencia del Pacto de París, el Japón reconocerá al Estado Manchuriano

MUKDEN, Manchuria, agosto 24. (US.)— Utilizando aviones de bombardeo y varios destacamentos de Infantería de Marina, el Japón lanzó hoy dos ofensivas contra los rebeldes chinos que han invadido el protectorado japonés de Manchukuo.

Un escuadrón de aparatos de bombardeo, remontó el vuelo sobre la provincia de Jehol, para lanzar bombas sobre el nuevo aeródromo chino en Kailo. Al aparecer el escuadrón japonés, los aviadores chinos remontaron el vuelo y huyeron precipitadamente.

Los rebeldes reanudaron sus ataques en la línea del ferrocarril manchuriano entre Changchun y Kunchuling hoy, acción que obligó a los nipones a tomar grandes precauciones para proteger al general Muto, que está de viaje de Tokio a Antung.

Se ha prohibido que los periódicos publiquen la hora de la llegada del general japonés.

EL MINISTRO DE ESTADO JAPONES ANUNCIA QUE SE RECONOCERA EL MANCHUKUO

TOKIO, Japón, agosto 25 (jueves) (US.)— El Japón procederá inmediatamente a reconocer la Manchuria, no obstante la declaración del secretario Stimson, de los Estados Unidos, las actividades de la Liga y la existencia del pacto de París, declaró hoy el conde Yasuye Uchida, ministro de Estado, ante la Dieta.

Declaró que solamente de esta manera podrá restaurarse la paz en el Extremo Oriente, agregando que la experiencia ha enseñado que la única forma de tratar con China es empleando la fuerza, política a la que está resuelto el Japón a apelar.

Después de decir que las condiciones caóticas y la política revolucionara de China son responsables de la tirantez en el Oriente, declaró:

«Es cosa convenida por las personas enteradas de las actuales condiciones en China que no puede encontrarse ningún remedio recurriendo al convenio de la Liga de las Naciones ni a cualquier otro órgano que pueda calificarse de «maquinaria de paz». De hecho ha quedado demostrado en la práctica de las potencias, como ha ocurrido en numerosas ocasiones; que para reparar o impedir quebrantos a sus importantes intereses y a los intereses de China, que es mejor apelar a la aplicación directa de la fuerza, que no a los instrumentos de la paz».

Hay quienes arguyen como si la conducta del Japón constituyera una violación del Pacto Kellogg-Briand contra la guerra. Pero tal supuesto carece de fundamento. El Pacto contra la guerra no pone limitaciones al ejercicio del derecho de defensa propia en tal caso.

«Los que tratan de echar sobre el Japón la responsabilidad de la revolución manchuriana, atribuyendo la independencia del Manchukuo (como se llama la nueva República) a nuestras operaciones militares, simplemente ignoran los hechos y sus opiniones están equivocadas sobre ese punto».

El Conde Uchida también negó que su gobierno tenga intenciones de anexarse el nuevo estado, pero dió a entender claramente que el nuevo estado recibirá toda la protección y ayuda de los japoneses. Agregó que el movimiento independentista fué espontáneo y que en forma alguna influyeron en él los japoneses.

Siguió diciendo que la proposición para investir a China de autoridad solamente serviría para reproducir las condiciones que existían antes del 18 de septiembre de 1931, cuando el Japón se vió obligado a desembarcar numerosos contingentes de tropas en la Manchuria y conservarlo más tarde allí.

«El pueblo japonés—continuó—jamás consentirá en una solución de esa clase. Además, es tan claro como la luz del día que investir a China de poderes sobre la Manchuria, cualquiera que sea la forma que se le de, no se concilia en manera alguna con el credo político enunciado en la declaración de independencia y otros pronunciamientos públicos del gobierno de Manchukuo».

El ministro de Estado dijo que las condiciones en China son tales que deben esperarse nuevas complicaciones. Agregó que las operaciones de los bandidos y los comunistas continúan sin abatimiento y que existe el peligro de que se desarrolle un sentimiento xenofobo, particularmente contra los japoneses.

Terminó diciendo que los preparativos para el reconocimiento se están haciendo rápidamente, pues se advierte que el «manchukuo ha entrado en una fase de sano progreso», cosa que conviene proclamarlo claramente en vista de que «hay gentes en otros países que no parecen comprender la actitud del Japón hacia China».

Otros tres vuelos trasatlánticos se están preparando

Solberg y Peterson caen a tierra ilesos pero han abandonado el vuelo a Oslo

NUEVA YORK, agosto 24.—US.—Mientras George Hutchinson y su «familia voladora» recorrían el trayecto de St. John, N. B. a la isla de Anticosti, cubriendo la segunda etapa de su vuelo de Nueva York a Londres, anoche, se estaban ultimando los planes para otros tres vuelos trasatlánticos.

Clyde Lee y John Brochkton, quienes salieron de Barre, Vermont y llegaron a Harbor Grace, Terranova ayer después de haberse visto obligados a hacer un aterrizaje forzado en Burgeo, Terranova, manifestaron que saldrían para Oslo, Noruega, en las primeras horas de la mañana de hoy (jueves).

Sus rivales en lo que hubiera sido una carrera trasatlántica a Oslo, Thro Solberg y Carl O. Peterson de Nueva York, han abandonado su viaje después de caer violentamente en la bahía de Placencia, Terranova, anoche. Ambos aviadores salieron ilesos del accidente.

El viaje a Roma del aeroplano «American Nurse», con William Ulrich de piloto, llevando como pasajeros al doctor Leon Pisculli y a la enfermera Edna Newcomber, será iniciado hoy.

El capitán James A. Mollison, ha completado los preparativos para salir mañana en su vuelo de regreso a Londres, vía Harbor Grace, Terranova.

Amelia Earhart Putnam, contagiada por las empresas de los demás aviadores, salió de Los Angeles esta tarde, con la intención de batir el record para un vuelo sin escalas de costa a costa.

LOS REMOLACHEROS CONFIAN PRODUCIR MAS AZUCAR ESTE AÑO, DICE LA G. WESTERN CO.

GERING, Nerbraska, agosto 24 (Ex. del DIARIO DE LA MARINA. Por hilo directo).—La dirección de la Great Western Sugar Company, anuncia que a pesar de las siembras nuevas de remolacha hechas este año, la compañía espera únicamente poco aumento en la producción de azúcar Normalmente este área de producción incluye 70.000 acres, pero el año pasado solo había 57.000 bajo cultivo.

A LAS 7 DE LA MANANA SE ENTREGARA LA SENTENCIA CONTRA LOS MONARQUICOS

El Fiscal asegura que Sanjurjo será condenado a muerte, pues el Tribunal tiene que establecer precedente para los demás casos sucesivos. Bergamin confía en que se conmute la pena

MADRID, agosto 24. (US).—La Sala Sexta del Tribunal Supremo que declaró conclusa para sentencia la vista de la causa contra el teniente coronel José Sanjurjo, el capitán Sanjurjo, el general García Herran y el teniente coronel Esteban Infantes, poco después de la una y media de la tarde de hoy, estaba todavía deliberando a las diez de la noche de hoy.

Al parecer, no obstante más de ocho horas de discusión de la sentencia, los miembros de la Sala Sexta no han llegado a ponerse de acuerdo acerca de la sentencia que deberá imponerse a los procesados.

La policía que guarda los alrededores del Palacio de Justicia, tropieza con dificultades para aquietar a los grupos comunistas y otros de filiación socialista que se han reunido allí y que no cesan de pedir la cabeza de Sanjurjo.

Contrasta la insistencia de estos grupos extremistas, que ensordecen a los transeúntes con sus gritos pidiendo que se ejecute al general Sanjurjo, con aquellos otros que se formaron cuando se reunió el Consejo Supremo de Guerra y Marina para juzgar a los que hoy forman parte del gobierno. Estos otros acudían a presenciar las sesiones del Consejo con la mayor simpatía hacia los procesados.

El presidente del Tribunal Supremo, don Mariano Gómez, anunció que la sentencia probablemente se aprobará a eso de las dos de la madrugada del jueves.

El Fiscal General que había recomendado que se impusiera la pena de muerte al general Sanjurjo, manifestó al corresponsal del Universal Service, que "estaba seguro que el público quedaría complacido". Dió a entender que el Tribunal dictaría sentencia de muerte.

"A pesar de que el presidente del tribunal aseguró que daría a conocer el veredicto a las dos de la madrugada, tengo la completa seguridad de que esto no podrá ocurrir antes de la mañana.

El veredicto debe ser presentado al premier Azaña, quien será el llamado a darlo a la publicidad.

"El premier Azaña la leerá a los periodistas y también será trasmitida por radio a toda la nación. Mi opinión es que el general Sanjurjo será condenado a muerte."

El Fiscal General, que fué el primero en expresar su sentimiento al verse obligado a pedir la última pena para el general Sanjurjo, concedió nuevamente esta noche que era deplorable que un militar de las grandes cualidades del general Sanjurjo, se hubiera visto mezclado en "semejante lío".

"Tengo la seguridad de que la pena será conmutada a cadena perpetua", declaró el doctor Bergamín, defensor de Sanjurjo. Admitió que temía que su cliente pudiera ser condenado a muerte, "pero no será ejecutado". "Tengo la seguridad plena de que la República mostrará su clemencia. En lo que se refiere al general García Herranz, creo que recibirá sentencia de cadena perpetua y los otros dos acusados, sin duda alguna, serán absueltos. Este sería el único veredicto posible en sus casos. Pero si el Tribunal condena a muerte al general Sanjurjo, yo seré el primero en proclamar que la sentencia es una injusticia inexplicable", concluyó diciendo el doctor Bergamín.

En los altos círculos oficiales se dice que si el Tribunal dicta sentencia de muerte contra Sanjurjo, el gabinete pedirá al Presidente Alcalá Zamora que conmute la pena a cadena perpetua. Esto se hará por razones políticas.

El tribunal está deliberando desde las ocho p. m.

La demora se debe al especial cuidado puesto por los magistrados en sus deliberaciones en el primer caso de esta índole que se ha presentado al gobierno republicano. Puesto que los demás casos serán juzgados más tarde, los magistrados han expresado sus intenciones de obrar con sumo cuidado.

Se supo a media noche que el tribunal había decidido prolongar la sesión hasta las seis de la mañana cuando esperan poder presentar el veredicto al premier Azaña.

Al recibir el veredicto el premier convocará una reunión especial del gabinete, presidida por el Presidente Alcalá Zamora. Esto ocurrirá sobre las once de la mañana del jueves, cuando el Presidente de la República ratificará o conmutará la sentencia.

"MI REVOLUCION NO TENIA RELACION CON LOS DESORDENES MONARQUICOS EN MADRID."—Sanjurjo.

MADRID, agosto 24 (Exc. del DIARIO DE LA MARINA. Por hilo directo). El general Sanjurjo mantuvo su ecuanimidad durante las seis horas que duró el juicio, y a su conclusión manifestó:

"Mi revolución no tenía relación alguna con el movimiento monárquico ocurrido en Madrid", añadiendo que su hijo y sus ayudantes no sabían por qué iba a Sevilla.

Todos los espectadores se rieron cuando el testigo Alfredo Sevillano declaró que Sanjurjo le había ordenado que volase el puente del ferrocarril sobre el río Lora. Sevillano dijo: "Recibí instrucciones de causar el menor daño posible como último recurso.'

Al terminar el juicio el general SanjurJo, junto con los otros acusados se trasladaron al salón principal donde tenían una opípara comida de siete platos servida por camareros de uno de los más afamados restaurants madrileños, mientras que los magistrados se reunieron para deliberar.

SIETE OFICIALES DETENIDOS EN VITORIA

VITORIA, agosto 24. (Exc. del DIARIO DE LA MARINA. Por hilo directo). Siete oficiales fueron detenidos hoy en esta ciudad acusados de tramar un nuevo complot revolucionario. Se esperan nuevos acontecimientos y el gobernador civil ha pedido la cooperación de los líders sindicalistas y socialistas para evitar desórdenes.

A LAS TRES A. M. SUSPENDIERON SU SESION LOS MAGISTRADOS

MADRID, agosto 25, (jueves) (US).—A las tres de la madrugada de hoy el magistrado Fernando Abarrategui declaró: "Hemos suspendido la sesión para tomar un corto descanso. Probablemente no presentaremos nuestro veredicto hasta las siete de la mañana.

El general Sanjurjo y sus compañeros fueron trasladados de nuevo a la cárcel. Sanjurjo dijo sonriendo al salir: "He estado en peores apuros que este durante la campaña en Marruecos, pero esta situación me molesta pues estoy padeciendo del hígado."

Se han tomado toda clase de precauciones para evitar desórdenes y los guardas patrullan todas las calles de la ciudad.

ACUARTELADAS LAS TROPAS EN VITORIA

VITORIA, agosto 24. (US). Las tropas de la guarnición local están acuarteladas debido a los rumores de que los monárquicos proyectan otra revolución. Siete oficiales fueron detenidos.

TRES HERIDOS EN BARCELONA

BARCELONA, agosto 24. (US) Tres personas resultaron heridas cuando la policía cargó sobre un grupo que trataba de prender fuego a la iglesia de Del Pino.

NO ALARDEAMOS... PERO FUIMOS LOS PRIMEROS

Un colega de la tarde y la mañana, publica ayer, ostensiblemente, que él fué primero en insertar la información gráfica sobre la fracasada intentona monárquica en España.

DIARIO DE LA MARINA, sin alardes, RECIBIO y PUBLICO HACE DOS DIAS—23 de Agosto—, en PRIMERA PLANA, las primeras fotografías llegadas a la Habana de los últimos sucesos ocurridos en la Madre Patria.

Repetimos, que no alardeamos... pero siempre, tratándose de servicios al público, DIARIO DE LA MARINA es el primero.

65,000 SACOS DE AZUCAR CUBANO PARA GALVESTON

GALVESTON, agosto 24. (Exc. del DIARIO DE LA MARINA. Por hilo directo).—Tres barcos que traen un total de 65,000 sacos de azúcar cubano, arribarán a este puerto a fines de la semana entrante, según anunció hoy la Imperial Sugar Company.

Las importaciones de azúcar crudo para este año ya sobrepasan el total del año pasado y estos tres cargamentos aumentarán la diferencia.

NO ACEPTA EL EJECUTIVO DEL CENTRO GALLEGO EL MUTUALISMO PROPUESTO

Agradece las gestiones de armonía que se han realizado, pero ratifica que el reglamento impide aceptar las bases. Fueron a Sanidad los médicos de La Balear. Adhesión de farmacéuticos

Anoche, a las nueve, se reunió la Comisión Ejecutiva de este Centro para tratar del problema de la mutualidad, en que tiene su origen la huelga que actualmente mantienen los médicos de «La Benéfica», cumpliendo acuerdos y órdenes de la Federación Médica.

Presidió el presidente, señor Fermín Méndez Neyra, con el vicepresidente, señor Vicente Barbarán; el secretario, licenciado José Gradaille y el vicesecretario doctor Blanco, y concurrían los señores Antonio Guizo, Jesús Cendán, presidente de la Sección de Sanidad; José García Tenreiro, Federico Estévez, Ramón González y Luis Cotarelo.

Después de un breve cambio de impresiones se tomó este acuerdo por unanimidad:

La Comisión Ejecutiva, lamentando sinceramente que las gestiones realizadas e inspiradas en los más altos deseos de cordialidad no hayan podido cristalizar en soluciones satisfactorias; y ante la imposibilidad de adoptar resolución incompatible con la reglamentación social existente, por carecer de facultades para cualquier implantación de tal índole, acuerda no aceptar ninguna de las bases del mutualismo presentadas por la Federación Médica.

Como consecuencia de ellos la Comisión Ejecutiva continúa en sesión permanente hasta solucionar definitivamente la cuestión médica con la organización del nuevo Cuerpo facultativo, que continuará sus servicios en «La Benéfica».

Cosa que será muy pronto—agregamos nosotros—porque nos consta que la Comisión Ejecutiva cuenta ya con veinticinco médicos para formarlo.

LA DIRECTIVA DE LA BALEAR EN SANIDAD

Con el secretario de Sanidad, doctor Céspedes, departieron ayer más de una hora los señores Gabriel Calafell, presidente social del Centro Balear, y Mariano Rey y Melchor Rodés, presidente y vice de la Sección de Sanidad de dicho Centro, y el doctor José García Ríos, nuevo director facultativo de aquella Casa de Salud.

El doctor Calafell hizo entrega al doctor Céspedes de la relación de los nuevos médicos de la Casa de Salud del Centro, que son: doctores Daniel Milanés del Pozo, Jesús Rosal, Miguel Gordillo, Rafael Hernández Benítez, Eduardo Clara, Oscar Díaz, Antonio Odoardo, Juan Agulló, José Barrena, Pablo Macías, García Avila, Emilio Hernández, Raúl González Cabrera, Augusto Casas Fernández, José Valdés Gómez, Ramón Díaz y Manuel Tejerizo.

El presidente social del Centro Balear nos declaró al abandonar la secretaría hiciéramos constar que la directiva estaba muy satisfecha de la labor realizada por el cuerpo médico saliente, del que no tiene queja alguna, esperando que los nuevos médicos obtengan buen éxito, como aquéllos lo han obtenido.

PROTESTA DEL DOCTOR GARCIA AVILA

El doctor Miguel Angel Branly, miembro del Ejecutivo de la Federación Médica, nos declaró ayer haber sido autorizado por el doctor García Avila para desmentir la versión de que había aceptado una plaza en la Quinta Balear.

ENFERMOS DE LA QUINTA DE DEPENDIENTES, EN SANIDAD

Ayer se personaron en la Secretaría de Sanidad varios socios de la Asociación de Dependientes del Comercio de La Habana, entre ellos el señor Ricardo González Reyes, socio número 285.526, manifestando haber sido dado de alta por el doctor Tirso Luis Barrena, nuevo facultativo del pabellón de tuberculosis, por haberse negado a seguir el plan impuesto por el mismo, que no era el de su antecesor, doctor Pedro Castillo. El portero de la Secretaría, señor Angel F. Bello, le dijo que el jefe local no estaba en esos momentos, pudiendo volver más tarde.

EXPULSION DE UN MEDICO

En sesión celebrada anteanoche por el Colegio Médico de Regla, fué expulsado de su seno el doctor Guillermo Rivero, dándosele cuenta al alcalde municipal, doctor Bosch.

LOS FARMACEUTICOS DE GUINES

Según comunicó ayer a la Federación Médica el doctor Ramón Casas Bacallao, presidente del Colegio Médico de Güines, los farmacéuticos de aquella villa han acordado su adhesión a la Federación.

LOS MEDICOS DE MATANZAS

El Colegio Médico de Matanzas dió cuenta ayer a la Federación Médica haber sido declarado cesante todo el cuerpo facultativo del Sanatorio de la Colonia Española; pero que el mismo continuaba atendiendo a los enfermos.

PIDEN MEDICOS A SANIDAD

El Colegio Médico de Camagüey dió cuenta ayer al secretario general de la Federación Médica, doctor Hurtado, que la directiva del Sanatorio de la Colonia Española había solicitado del doctor Nicoás Vega, jefe local de Sanidad, médicos del Departamento para trabajar en dicho Sanatorio.

NACIONES SURAMERICANAS VAN A GESTIONAR LA PAZ DE PARAGUAY Y BOLIVIA

En una nota dada a la publicidad, el Gobierno paraguayo dice tener pruebas de que un soldado del Paraguay ha sido lynchado, en un hospital boliviano, después de ser herido

SANTIAGO DE CHILE, agosto 24.—INS.—Los representantes diplomáticos de los Estados Unidos, Argentina, Brasil y Perú se reunieron hoy en el ministerio de Estado chileno con el fin de redactar una nueva nota dirigida a Paraguay y Bolivia.

Tratan los diplomáticos de encontrar un solución pacífica a la disputa boliviano-paraguaya sobre el Chaco.

ASUNCION, Paraguay, agosto 24.—INS.—El gobierno paraguayo ha dado una nota a la prensa informando que tiene pruebas de que un soldado paraguayo ha sido linchado en un hospital boliviano.

El soldado, llamado Fernández de apellido, resultó herido en la acción de Samaklay, en el Chaco, donde fué hecho prisionero y trasladado a un hospital boliviano, siendo colgado más tarde por una turba enloquecida.

El club Rotario de Paraguay se ha dirigido a los rotarios de Nueva York para que investiguen el incidente.

Esta es la segunda «atrocidad» que se atribúye a los bolivianos. Recientemente se dijo que los soldados bolivianos habían torturado a un soldado paraguayo, quemándolo vivo.

El fortín Falcón se encuentra nuevamente en manos de los soldados paraguayos que lo recuperaron en un contrataque.

ENORMES BAJAS AL CHOCAR LAS TROPAS Y RECHAZAR LOS REBELDES A LOS LEALES

SAN PABLO, agosto 24.—(Exc. del DIARIO DE LA MARINA. Por hilo directo).—Las fuerzas federales que operan contra los rebeldes en el sector de Cunha han sido rechazadas con grandes bajas. El combate se desarrolló en un frente de tres leguas empleándose por ambas partes tanques, aviones y gases asfixiantes. La mortandad fué intensa.

(POLITICA, Página DOCE)

Dos aviadores de E. U. mueren en Nicaragua

Cuatro revolucionarios de Sandino fueron muertos en un choque con los leales

BLUEFIELDS, Nicaragua, agosto 24. (US).—Los tenientes de infantería de marina de los Estados Unidos Autledge y Simmons resultaron muertos esta tarde cuando el aeroplano en que volaban para dejar caer provisiones a tres soldados americanos que se encuentran bloqueados por los rebeldes a unas sesenta millas al oeste de esta ciudad, cayó violentamente a tierra. El avión quedó totalmente destrozado.

ENCUENTRO CON LOS SANDINISTAS EN NICARAGUA

WASHINGTO, agosto 24. (US).—Cuatro rebeldes fueron muertos en un encuentro con la Guardia Nacional, según ha informado el teniente coronel Calvin B. Metthews, de la infantería de marina americana al Departamento de Marina.

Una patrulla al mando del teniente John Hamas sostuvo fuego con la partida sandinista en Nueva Segovia,

Entre las fuerzas del Gobierno no hubo bajas.

M.E.C.D. 2016

Antes de noviembre la Cámara se reunirá para aprobar el impuesto a los espectáculos públicos

PARA "SANDILLU", QUIEN ASALTO A LOS DUEÑOS DE UN TALLER, SE PIDE PENA

El Ministerio Fiscal le aprecia la agravante de reincidencia.

Se suspendió el juicio contra el enfermo que agredió con un punzón a su novia para matarla, ya que él no tenía curación

Seis meses de arresto mayor ha interesado el fiscal para el procesado Rafael Fernández Aballí, que usa otros nombres y además el apodo de «Sandillú», por el delito flagrante de robo con violencia e intimidación en la persona en grado de frustración. Le aprecia el fiscal a «Sandillú» la agravante de reincidencia ya que ha sido ejecutoriamente condenado en diversas causas por robo y por hurto con la agravante de uso de arma prohibida.

Refiere el representante de dicho Ministerio que en la tarde del 30 de julio último, en ocasión de encontrarse Tomás Vázquez Lanza y José Averhoff Lanza en el taller de vulcanizar gomas de automóviles, sito en Infanta número 27, en esta ciudad, contando el dinero para pagar a sus empleados, se les presentó el procesado Fernández Aballí, que con un cuchillo de punta, que portaba, y ha sido ocupado, los intimidó tratando a viva fuerza de apoderarse del expresado dinero, lo que no pudo, debido a que Vázquez se lo impidió, sosteniendo con él fuerte lucha en el curso de la que recibió Vázquez heridas de las que sanó en seis días, los mismos que necesitó de asistencia médica y estuvo impedido de dedicarse a sus ocupaciones habituales, sin ulteriores consecuencias, en cuyo lugar y mientras luchaban fué detenido «Sandillú» por un vigilante de la policía. La indemnización al lesionado la fija en diez pesos.

SUSPENDIDO EL JUICIO CONTRA MANUEL LUCIO GORGAS

A solicitud del doctor Carlos M. Palma, defensor de Manuel Lucio Gorgas Otero, se suspendió ayer tarde, por la Sección Primera de la Sala de Vacaciones, el juicio del proceso instruído a dicho procesado por las lesiones que con un punzón de nevera ocasionó a su prometida Mercedes Díaz Velarde. Pronto se conocerá el nuevo señalamiento.

POLITICA COLONIAL

(Por SALVADOR MASSIP)

La imprenta de la Universidad de Chicago, una doe las prensas universitarias más activas de los Estados Unidos, acaba de dar a la publicidad en dos gruesos volúmenes, una traducción compendiada de la gran obra sobre política colonial del publicista holandés A. D. A. De Kat Angelino. La obra es una de las contribuciones más serias y más originales al estudio de las cuestiones coloniales y de las relaciones entre los pueblos blancos de Europa y los pueblos de color de las regiones tropicales del globo.

En el primer tomo el autor hace un análisis de las culturas del Oriente y del Occidente, señala sus caracteres fundamentales y llega a la conclusión de que al ponerse en contacto tienen necesariamente que entrar en conflicto. Es un verdadero tratado de Sociología comparada, en que el autor hace gala de una pasmosa erudición. El segundo tomo es un examen detallado de la política colonial de Holanda. De Kat Angelino, que ha sido muchos años funcionario colonial, compara los métodos de Holanda con los de Inglaterra y se pronuncia abiertamente por los de la primera.

El autor es un imperialista convencido; pero ilustrado. Cree que la cultura y la civilización de los pueblos de Europa tienen una misión que cumplir entre los pueblos atrasados del Oriente y de todo el globo. «Las poblaciones de muchas partes del mundo—dice —deben a la autoridad de Europa los inicios de una conciencia plena, que nunca habría podido originarse bajo la autoridad primitiva de príncipes despóticos». No cree en la doctrina de la asimilación. Acepta que esta doctrina fué una etapa necesaria e inevitable en la transición del antiguo sistema de explotación al sistema moderno de asociación y de tutela que hoy practican llas grandes potencias coloniales.

Según el autor, el Occidente puede dar al Oriente «una síntesis más alta de lealtad de grupo, estimulando un dinamismo social más fuerte». El Occidente puede dar también al Oriente un impulso hacia el infinito, «guiado conscientemente por el Cristianismo». No cree que entre los pueblos occidentales y orientales se abra un abismo insondable, porque cuanto más ahonda en sus análisis de la psicología de los pueblos, tanto más echa de ver sus caracteres humanos comunes. A cambio de la cultura refinada del Oriente, el Occidente puede ofrecer un sentimiento de unidad y de conciencia social del cual carece actualmente el Oriente.

Dice De Kat Angelino que las potencias coloniales no deben intentar la destrucción de las instituciones indígenas, sino que deben desarrollarlas y adaptarlas a las ideas y conceptos occidentales. Pero tampoco deben mantener en las colonias conceptos sociales arcaicos, inadecuados para el desarrollo del espíritu. «El objetivo principal de una potencia colonizadora —dice— debe ser estimular el desarrollo de una autoridad popular y democrática, con caracteres propios, sin perturbaciones del equilibrio social, hasta que alcance una esfera más alta y más amplia». Admite que la independencia es la aspiración final de todos los pueblos; pero declara que todavía no ha llegado el momento de que las potencias coloniales deban hacer dejación de la soberanía que ejercen sobre sus colonias.

«La soberanía occidental —dice — debe perdurar hasta que se hayan echado los cimientos. Esto implica que como resultado de una buena educación popular se debe hacer desaparecer el analfabetismo (como ha desaparecido en el Japón); que el gobierno de las aldeas debe ser autónomo (dando a sus habitantes la conciencia de que pertenecen a un gran todo); que un sistema popular de créditos y un movimiento de cooperativas debe librar de deudas al pueblo, y por la aplicación de mejores métodos de producción las poblaciones vivirán prósperas y apa recerá una fuerte clase media».

Con arreglo al criterio de De Kat Angelino los ingleses cometieron un error abandonando su dominio sobre Egipto y cometen otro error preparándose a abandonar su dominio sobre el Iraq. Los Estados Unidos, asimismo, cometerán un error concediendo la independencia a Filipinas. Los pueblos coloniales, para llegar a un estado de progreso que les haga merecedores de la independencia deben seguir durante mucho tiempo todavía bajo el dominio de sus respectivas metrópolis.

La obra de De Kat Angelino es de una erudición formidable; pero la personalidad del autor no ha podido rebasar los moldes que le diera su carácter de funcionario colonial holandés. Su sabor, valga la frase, es un tanto provinciano. El lector, al final, debe llegar a la conclusión de que Holanda es la nación colonizadora por excelencia y que las demás tienen en ella un modelo que imitar. De seguir a De Kat Angelino tendríamos que dar por sentado que hoy en día no hay un sólo pueblo colonial digno de la independencia. ¡Grave error! La Historia nos dice que ese fué siempre el criterio de las potencias coloniales.. que perdieron sus colonias.

El DIARIO Hablado

Se trasmite todos los días

HOMENAJE A 3 VILLAREÑOS EN ISABELA DE SAGUA

Una comisión de vecinos del pueblo Isabela de Sagua, presidida por el señor Basilio Pérez, ha organizado un homenaje popular que se rendirá en próximo día 28 a los señores Francisco de Paula Machado, ilustre bienhechor de aquel pueblo y del de Sagua la Grande, del que fué ejemplar Alcalde Municipal y ex secretario de Agricultura y de Hacienda; Juan Antonio Vázquez Bello, ex subsecretario de Gobernación y actual Gobernador de la Provincia de Santa Clara, y Luis Vega Pérez, Alcalde de la expresada ciudad de Sagua la Grande.

El homenaje responde a sentimientos de gratitud por haber dotado dichos señores a la Isabela, del hermoso parque que posee, y consistirá en develar una tarja que perpetúe la brillante actuación pública y los méritos excepcionales del gran filántropo sagüero Francisco de Paula Machado, a quien tanto deben por otros motivos excepcionales sus convecinos y, en general, el país porque ha sido un ciudadano que siempre estuvo al servicio de la Patria.

Por lo que respecta al Gobernador Vázquez Bello y al Alcalde Vega Pérez, el homenaje se limita a un banquete y otros actos públicos a los que posiblemente no podrá concurrir el señor Machado porque desde hace tiempo se halla delicado de salud y alejado de toda actividad. Esto hace precisamente más significativo el honor que delicadamente se le dispensa y que honra en primer término a los iniciadores y al pueblo que acogió con amor la idea por ellos lanzada.

Agradecemos la especial invitación que se nos envía para este simpático agasajo a las tres distinguidas personalidades citadas.

PROGRAMA DEL CONCIERTO DE LA BANDA DEL DISTRITO

Programa de las piezas que ejecutará la banda de alumnos del conservatorio de música del Distrito Central en la noche del jueves 25 de agosto de 1932, en la «Glorieta del Malecón» en conmemoración del primer aniversario de su fundación.

1.—Spirit of 98, Marcha, J. V. Cimbar.

2.—The Naiad Queen, Obertura, Rollinson.

3.—Cuba, Mosaico, O. Anckermann.

4.—La Viuda Alegre, Selección, Lehar.

5.—Souvenir, Gavota, Borzbery.

R. Nomersida, Vals, Sarady.

6.—Por qué te vas? Danzón, F. Valdés.

7.—Himno Nacional, P. Figueredo.

DETENIDO UN HOMICIDA

El inspector Gómez, asistido del agente Sáez, arrestaron a Emilio Noval Ornia, de 50 años de edad, y vecino de Lacret 79, por ser el autor de la muerte de Isidoro Fernández García, comerciante de Unión de Reyes, al que en días pasados agredió a tiros en las proximidades del Mercado Unico.

El detenido fué enviado al Vivac por el juez de Instrucción de la Sección Tercera, que conoce de estos hechos.

Bolsa de New York

(De nuestra Redacción en N. Y.)

COTIZACIONES DE LA EDICION DE MEDIA NOCHE DEL «TIMES»

ACCIONES	3.693,045
BONOS:	$16.207,500

Será perseguido el escandaloso agio de la plata

El Secretario de Hacienda dicta un decreto recordando las penas que se imponen a los infractores

El Secretario de Hacienda ha firmado el siguiente decreto, que ayer mismo ha sido circulado a todas las dependencias de dicha Secretaría, tales como Aduanas, Zonas y Distritos Fiscales.

«Con el fin de contrarrestar el escandaloso agio que se viene realizando con la moneda de plata del cuño nacional, conviene recordar a todos los funcionarios, empleados o agentes del Estado, que tengan a su cargo el pago, cobro o custodia de fondos públicos, la obligación en que están de darle el más exacto cumplimiento a lo que se dispone en el artículo 403 de la Ley Orgánica del Poder Ejecutivo, y especialmente en cuanto al precepto prohibitivo de cambiar los fondos que reciban por otros y de percibir directa ni indirectamente, utilidad o lucro alguno por el uso de dichos fondos públicos, que deberán conservarse en la misma especie en que se reciban hasta que se ordene por esta Secretaría el traspaso, depósito o pago de dichos fondos.

Esta Secretaría está confiada en que los funcionarios, empleados o agentes del Estado no han de prestarse a facilitar el enriquecimiento ilegítimo de los enemigos del buen crédito de la República; pero, si no obstante esta confianza, fundada en la natural presunción sobre el celo, lealtad y honorabilidad de los funcionarios, empleados o agentes aludidos, se presentase el caso excepcional de la infracción, no habría la menor vacilación en aplicarse el último párrafo del mencionado precepto específico, que dispone que al infractor se le aplique como pena administrativa la destitución, sin perjuicio de la responsabilidad criminal deducible en la vía ordinaria.

La sección del Servicio Central cuidará de circular el presente recordatorio, para debido conocimiento de los funcionarios, empleados o agentes del Estado, a los que se refiere el citado artículo de la Ley Orgánica del Poder Ejecutivo.

Habana, agosto 22 de 1932. (fdo). Mario Ruiz Mesa, Secretario de Hacienda».

Se reparará un puente que está en mal estado

Van adelantados los trabajos de bacheo de las calles de La Habana, según informa O. P.

En la mañana de ayer visitó al señor secretario de Obras Públicas el señor Leopoldo Calero, para interesar la reparación del puente Almiral, en Paso Viejo, Término de Ovas, en la provincia de Pinar del Río, cuyo estado tiene interrumpido el tránsito con perjuicio de aquella zona agrícola.

El secretario ha dispuesto que se proceda con urgencia a la ejecución de las obras necesarias en dicho puente, cursando al efecto las órdenes necesarias para que el jefe del puesto militar de Ovas, preste la mayor cooperación posible a la realización de estos trabajos, facilitando materiales de los que tiene a su cuidado pertenecientes al departamento de Obras Públicas.

EL BACHEO DE LAS CALLES

El ingeniero jefe del Negociado de Calles y Parques, nos ha manifestado ayer que van adelantados los trabajos de bacheo de la zona comprendida entre Infanta y Padre Valera, San Lázaro y Avenida Finlay, la que dentro de unos días habrá quedado reparada en toda la extensión de las calles de ese sector. Y las cuadrillas empleadas en esos trabajos, pasarán a otro distrito, pues con la nueva organización que se ha dado por el señor secretario para estos trabajos, ahora las calles que se comienzan a bachear quedan reparadas por completo, en la zona que se fija, para evitar lo que venía sucediendo que se reparaban en un tramo y quedaba otro por bachear. Con este sistema se favorece mucho más el tránsito.

EL PAGO EN PLATA POR IMPUESTOS

En la Secretaría de Hacienda fué facilitada ayer a la prensa, la siguiente noticia para su publicación:

«Por ser de interés general se recuerda que para facilitar el pago a los contribuyentes de las rentas e impuesto del Estado, por la Secretaría de Hacienda se dispuso recientemente que por las Oficinas Recaudadoras se admita la plata nacional acuñada hasta un treinta y tres por ciento, y en los pagos menores de diez pesos todo en plata.

Así pues, todo el que tenga que pagar impuesto o rentas al Estado puede hacerlo en esa proporción.

PROCESADOS

Por el Juez de Instrucción de la Sección Cuarta fueron ayer procesados Antonio Cueva Ortiz y Julio Jesús Ortiz, acusados de un delito de atentado con fianza de 200 pesos; Agustín Taranco Barquín (a) «El Gallego», por un delito de lesiones, con fianza de 500 pesos; José Arritola Amaro y Juan José Betancourt, por un delito privado con fianza de 500 pesos cada uno de ellos.

Aunque en la luna de miel, Amy Johnson esposa del aviador Mollison proyecta también un vuelo trasatlántico sola

J. A. Mollisson, el célebre aviador escocés, fotografiado en los momentos en que se despedía de su esposa Amy Johnson, una de las más famosas aviadoras inglesas. Amy quería acompañar a su marido en el viaje, pero éste no consintió de ninguna manera. La aviadora no se resigna, al parecer, a quedar en segundo término y se cree que proyecta también un vuelo trasatlántico, sin compañía alguna.

FIDELINA RICO DICE QUE PUDO SER LA AGRESORA DE SU AMIGO JUAN R. ACANDA

Se vió ante el Supremo el recurso establecido a favor de Juan Barreras, condenado a veinte años de reclusión por tentativa de robo de la que resultó el homicidio de L. Chui

La Sección Segunda de la Sala de Vacaciones de la Audiencia, integrada por los doctores José Rodríguez Acosta, Agustín Canteñs y Enrique de Almagro, conoció ayer tarde en juicio oral y público, del proceso seguido a Fidelina Rico, por la agresión de que hizo objeto a su íntimo amigo Juan Ramón Acanda Linares, en Antón Recio 59, el día 12 de junio.

Manifestó Fidelina en su prueba de confesión que Juan Ramón le había hecho presente su determinación de no continuar las relaciones íntimas que venían sosteniendo, pues bia a contraer matrimonio. Con ese motivo se suscitó entre ambos una discusión, que pasó a riña y ella, sin saber cómo ni porqué, vió herido a su amigo; la procesada, de momento no precisó que ella fuera la autora de la agresión, pero a preguntas repetidas del Fiscal aceptó que pudo haber sido ella misma, asegurando que la navaja no era de su propiedad, sin atreverse a afirmar que fuera de Juan Ramón.

Se pasó a examinar al perjudicado, a Juan Ramón Acenda, el cual presenta en la cara cicatrices visibles producidas por la navaja barbera que utilizó Fidelina para acometerlo, no solamente en el rostro sino en el brazo derecho y en la espalda. Expresó que, en efecto, él había decidido terminar las relaciones con Fidelina, pues las sostenía con otra mujer, pidiéndole aquella que esperara hasta que se restableciera del mal que le dijo padecía. El aceptó y cuando la creía convencida, comenzó ella a recriminarlo y a continuación formó un gran escándalo; seguidamente lo agredió con la navaja en los momentos en que él arreglaba sus ropas para marcharse. Negó que él la hubiera agredido, pues precisamente, durante el incidente, mantuvo una actitud pacífica sin hacer caso de los gritos de ella.

Después pasó a deponer el vigilante Ramón Sotolongo, el que sólo expuso que llegó a la casa atraído por los gritos de auxilio de Juan Ramón, al que llevó a la Casa de Socorro; el herido acusó desde los primeros momentos a Fidelina.

Los demás testigos, así como los peritos son renunciados y terminadas las pruebas, el fiscal doctor Ruiz de León, elevó a definitivas sus conclusiones, interesando para la procesada la pena de dos años, once meses, once días de prisión.

Y la defensa, a cargo del doctor Manuel Villalón Grosso, mantuvo el que su patrocinada sólo cometió el delito de lesiones leves, ya que las sufridas por Acanda tardaron en sanar menos de treinta días no presentando deformidad física alguna apreciable a los efectos del máximum de la imposición de la pena. El acto quedó concluso para fallo.

RECURSO EN PROCESO POR ROBO Y HOMICIDIO

La primera vista en lo criminal, celebrada por el Tribunal Supremo, en su nuevo local de O-Reilly y Tacón, fué ayer, con motivo del recurso de casación entablado por el doctor Octavio Barrero contra fallo de la Audiencia de Santa Clara, que impuso a Juan Barreras Martínez la pena de veinte años de reclusión, por tentativa de robo con ocasión del cual resultó homicidio. El hecho acaeció en el puente Coco Solo, Término de Sagua la Grande, el 20 de enero, siendo víctima el asiático Luis Chui, el que fué atacado por varios sujetos, entre ellos el procesado, los que le exigieron la entrega del dinero que llevaba y como él se resistiera lo acometieron a cuchilladas, dándole muerte, no pudiendo apoderarse del dinero por haber acudido varias personas.

El doctor Barrero sostuvo que su patrocinado Barreras no pudo haber sido condenado a la pena que se le impuso y solicitó le fuera rebajada. Impugnó su tesis el Teniente Fiscal del Supremo doctor Francisco Varona Roura, quien solicitó la confirmación del fallo combatido. La vista quedó conclusa para sentencia.

SE RECORDARA AL POETA ZENEA HOY EN EL CLUB ROTARIO

Sesión rotaria, hoy, jueves, como de costumbre. Hablará nuestro buen amigo el señor Francisco Andreu. Después, un número musical a cargo de la señorita Raquel Domínguez, acompañada al piano por Vicentico Lanz.

Y por último, un connotado rotario, hablará sobre el gran poeta cubano Juan Clemente Zenea.

Impuso un nuevo record de altura

Maryse Hiltz, bella aviadora francesa que acaba de establecer un nuevo record de altura femenino al ascender a 10,200 metros sobre el pueblo de Villa Coubray, Francia. El record anterior fué impuesto por la aviadora americana Ruth Nichols quien se elevó a 8,761 metros en 1931.

UNA SEÑORA FUE HERIDA A NAVAJAZOS POR SU MARIDO

En el Primer Centro de Socorro fué asistida, de cinco heridas incisas producidas por navaja, en distintas partes del cuerpo, Amalia Fernández, de veintidós años y vecina de Dragones, 110.

Amalia Fernández declaró a la policía que transitando con su hija Sara Fernández, de cuatro años de edad, por Dragones e Industria, al llegar frente al Círculo Liberal, le salió al encuentro su marido César Martínez Roque, del que está separada hace cinco meses y reside en Damas número 57, quien con una navaja la acometió, porque ella se negó a reanudar las relaciones.

César Martínez fué detenido por el soldado Aurelio Pérez, el cual pasaba en esos instantes por aquel lugar.

El detenido manifestó a la policía que había agredido a su mujer porque ésta lo ha abandonado, yendo a vivir con un tal Manuel Freire Luaces, vecino de San Julio y Balaguer.

César fué presentado ante el juez de guardia, quien después de instruírlo de cargos lo remitió al Vivac.

BARCOS QUE SE ESPERAN

Agosto 25.

Veragua de Cristóbal, Florida de Key West.

Agosto 26.

Cartago de New Orleans, Cuba de Tampa y Key West, Heredia de Puerto Barrios.

Agosto 27.

Oriente de New York, Siboney de Veracruz, Florida de Key West.

Pena solicita el fiscal para un chofer homicida

Conducía un auto con exceso de velocidad hacia Guanabo, por lo que se volcó en la carretera

Para el procesado Mario Aguirre Villazón, chauffeur de alquiler, ha solicitado el Fiscal la pena de un año, ocho meses de prisión correccional, por el delito grave de homicidio y varios de lesiones por imprudencia temeraria, fijando indemnizaciones que habrá de pagar el encausado a los distintos perjudicados, en la siguiente forma: a los herederos de la menor Carmen González, que murió en el accidente, $1.000.00, para Angela, Carmen y Gloria Agero, que sufieron lesiones graves: doscientos pesos a cada uno; para Gustavo Villazón, 20 pesos, para Clara Jiménez, 40 pesos, Alfonso Alonso 50 pesos, Felicia Jiménez, Gilberto Gómez, Maida González y Camilo Canal: 30 pesos y para Cuba Capote y Agustín González 200 pesos todos los que también resultaron lesionados.

En sus conclusiones el Fiscal dice que en la tarde del 7 de mayo del año en curso, el procesado Aguirre Villazón, manejaba por la carretera que conduce a la Playa de Guanabo, un automóvil de alquiler de cinco pasajeros, en el que iban once personas, entre otras cinco mujeres y dos niños y faltando a todo género de diligencia, le imprimió tan excesiva velocidad, que al llegar al tramo comprendido entre Bacuranao y Minas, dicho auto se volcó, recibiendo lesiones la menor Carmen González, que falleció en el acto; Angel Agero, que sanó en 35 días, quedándole como consecuencia el hundimiento de la nariz que le deforma el rostro; Cuba Capote y Gloria Ajero, que son los referidos niños, que sanaron en 32 y 25 días respectivamente perdiendo la primera un incisivo superior y la segunda sufrió la partidura de los incisivos superiores que le deforman el rostro permanentemente. Carmen Ajero, que sano en 35 días quedándole una cicatriz visible en el brazo izquierdo que la deforma, Agustín González, en 34 días, quedándole una cicatriz en la frente, que también le deforma el rostro y Gustavo Villazón, Felicia Jiménez, Gilberto Gómez Maida Boza, Camilo Canal y Clara Jiménez, que sanaron en diez días el primero, quince los otros cuatro y veinte el último, sin más consecuencias.

Los conductores esperan que sea cumplida la ley

Los ómnibus de una sola puerta ponen en peligro al público y arruinan a miles de obreros

Una comisión del Ejecutivo del Comité Pro Defensa del Conductor, compuesta de los señores presidente y secretario del mismo, nos hizo entrega de una atenta comunicación con el acuerdo de la Junta Directiva, de hacer llegar al DIARIO DE LA MARINA su agradecimiento por la cooperación que ha prestado a dicho organismo dando a conocer la labor realizada por aquél desde que se constituyó dicho Comité, para laborar en defensa de los conductores de ómnibus.

Varios centenares de compañeros —nos dijeron los comisionados—están sin trabajo, en espera del cumplimiento del Decreto, por el cual se ha dispuesto que no se permita la circulación de ómnibus, que no lleven chauffeur y conductor, y las dos puertas de servicio para dar facilidades al público y evitar además de las incomodidades el peligro que supone que un sólo individuo tenga que realizar el trabajo que compete al chauffeur y el de conductor, al mismo tiempo.

LA RETIRADA DE LINEAS

Referente a las versiones de que algunas Empresas retirarán sus líneas—nos dijeron lo siguiente: No podemos explicarnos las causas, toda vez que las Empresas siguen marcando, igual que otras Empresas, a pesar de las amenazas de retirar sus líneas. No pueden desconocer que hoy hay Empresas que no marcan por que no tienen líneas, y aprovechará la oportunidad de poner en circulación sus carros, pintándolos para las líneas que de seguro surgirán. Aparte de que hay numerosos vehículos de propiedad privada, que se verían obligados a pintar sus carros, ante la imposibilidad de sucumbir, pues no tienen más medios de subsistencia, que esos vehículos, con la necesidad imperiosa de vivir de lo que éstos les produzcan.

LA MAYOR PARTE NO SON DE LAS EMPRESAS

Y agregaron dichos señores: Sobre la cuantía que afirman las Empresas contribuir, y que retirarán sus servicios al poner en vigor el Decreto, queremos hacer constar que la mayor parte de los carros que dicen tener esas Empresas, no son de ellas, y el Fondo Especial de Obras Públicas no sufriría lesión alguna pues vendrían a tributar con igual o mayor cantidad que lo hacen las que amenazan con retirarse. Es una rebeldía antihumana, un deseo de hacer un daño inmenso al pueblo trabajador. Son muchos centenares los conductores sin plaza, y por tanto, son centenares de hogares pobres donde pasan ancianos y niños, toda clase de escaceses y miserias; el Comité Pro Defensa ha venido luchando y continuará su labor, en defensa del derecho a trabajar, al que se deben supeditar los convencionalismos.

LA JUNTA DIRECTIVA DEL SINDICATO OBRERO INDUSTRIAL

En Junta celebrada por la Directiva del Sindicato Obrero Industrial de Cuba, se tomó el acuerdo de indicar a varios compañeros, que fueron a trabajar a una casa, aceptando el reajuste de jornales, del que habían protestado antes y al cual se había opuesto el Sindicato, declarando un estado de huelga a la casa aludida.

La Directiva comunicará dicho acuerdo a las colectividades obreras, a las cuales se había pedido apoyo moral, para esos trabajadores.

TAMBIEN SE APROBARAN DIEZ O DOCE LEYES QUE SE ESTIMAN IMPORTANTES

El receso actual es absoluto. Ni asisten los Representantes al Capitolio, ni se labora en las oficinas, ni se presentan nuevos proyectos. El Gobernador de Oriente, en el Capitolio

Como las actividades legislativas han cesado en el Congreso, provisionalmente, todo se reduce ahora en el Capitolio a reuniones de carácter político-electoral.

Cuantas conversaciones prenden en en los pasillos de la Cámara, pongamos por caso, giran en torno a los próximos comicios de noviembre.

En ellas se habla de combinaciones de mesas, de combinaciones de candidaturas, de compensaciones de partidos, de acuerdos entre candidatos, de posibilidades para algunos y de imposibilidades para otros, de cálculos, de votaciones, de «piñas.»

Pero respecto del futuro puramente congresional, de programas de proyectos, no se dice una sola palabra; ni la más leve siquiera, pero que sirva a los periodistas para tejer sus noticias.

El libro-registro de proposiciones de ley no registra ninguna en estos días. La calma es completa.

La Jefatura del Despacho está desierta, en silencio, muda. Los representantes han huído de allí. Han huído de allí los repórters encargados de la información parlamentaria. La paz en aquel saloncillo, siempre bullicioso, es absoluta.

Todo porque falta allí el señor Rafael Morales, el jefe, que se encuentra veraneando en la bella ciudad de Miami, el paraíso de la Florida, el rinconcito más coquetón de los Estados Unidos.

René Carlés, que le sigue en categoría, es quien ahora se halla al frente de todos los asuntos de la Cámara. Puntual, laborioso, atento, amable el insustituible René Carlés sustituye al señor Morales y con él se entienden los congresistas.

Muy pocos representantes vinieron ayer en la Cámara; a Carlos Fraile, a Antonio Bosch, a Eguilior, a Rodríguez Ramírez, a Pastor del Río, a Ernesto Menció, que no falta ni una sola tarde a las reuniones de la Jefatura de Despacho.

Como se sabe, el nombre de Ernesto Menció suena insistentemente para secretario de la Presidencia de la República, aun cuando es candidato otra vez a representante.

El señor Bosch nos informó que no aspira a ningún cargo en el Ejecutivo Nacional del Partido Liberal.

A las cinco llegó el gobernador de Oriente señor Barceló, pasando al despacho particular del congresista Eguilior y celebrando un cambio de impresiones con varios representantes sobre política camagüeyano-oriental.

En la propia Cámara se nos informó que uno de estos días el Senado celebrará sesión para despachar cerca de diez proyectos que tiene pendientes.

Y se hablaba también allí de la posibilidad de que la misma Cámara se reuna antes de noviembre en dos sesiones.

Una para aprobar los dictámenes de las Comisiones Mixtas sobre impuestos a los espectáculos y a los despachos cablegráficos y la otra con objeto de aprobar diez o doce leyes que se consideran importantes.

Pero es necesario esperar a la semana próxima para conocer detalles más concretos.

El recurso en la causa de la bomba-sorbetera

El Club Atenas gestiona que se deje sin efecto la orden de arresto de Carmela Nieto

Ha sido señalada para el próximo día 30, a las nueve de la mañana, la vista del recurso establecido por los doctores Ricardo Dolz, Gonzalo Freyre de Andrade y Carlos Manuel de la Cruz, contra fallo del Consejo de Guerra que condenó a la señora Mariana de la Torre Griñan, viuda de González de Mendoza, a su hijo Ignacio González de Mendoza, a Francisco Corrons Canalejos y a Luis Pérez Fernández, en la causa militar que se les siguió por la colocación de la sorbetera-bomba en la Quinta Avenida, en Marianao, causa en la que fueron condenados, cada uno, a la pena de catorce años, ocho meses y un día de reclusión. El acto se celebrará ante el Consejo Superior de Guerra, establecido en el edificio Barraqué, Cuba y Amargura.

En su recurso, los referidos letrados mantendrán no solamente la improcedencia de la pena impuesta, sino la incompetencia del Tribunal para conocer y fallar el asunto.

Como se sabe, la señora Viuda de González de Mendoza ha sido indultada recientemente por el Presidente de la República y siguen extinguiendo condena los demás acusados.

EL CLUB ATENAS Y LA SEÑORA CARMELA NIETO

Una comisión de la prestigiosa asociación Club Atenas, de esta capital, integrada por su presidente, señor Conrado P. Thorndike y los señores Cornelio Elizalde Lima, coronel Lino Dou y el doctor Miguel Angel Céspedes, visitó ayer al Jefe de Estado Mayor del Ejército, en gestiones a favor de nuestra compañera la culta escritora señora Carmela Nieto Viuda de Herrera, interesando de aquél su mediación, en ruego al señor Presidente de la República, de que se deje sin efecto cualquier orden de detención que se haya dictado contra la señora Nieto por las autoridades gubernativas o militares, haciendo constar el Club Atenas que la gestión que realiza es con absoluta independencia de toda cuestión política.

Hicieron presente los solicitantes su agradecimiento a la señora viuda de Herrera, la que, con motivo de dolorosos sucesos hace años ocurridos en Regla y Matanzas, en los que se evidenció cierta dañina tendencia racista contra los elementos de color, la señora Nieto escribió con elevada mentalidad, un vibrante artículo, lleno de patriotismo y de justicia que sirvió para impedir que se extraviara a ese respecto la opinión pública, mereciéndole su noble y valiente actitud un cariñoso y brillante homenaje del Club.

El general Herrera prometió dar cuenta al Presidente de la República.

LAS COMPETENCIAS NACIONALES DE TIRO

He aquí el resultado de las competencias nacionales de tiro celebradas últimamente en el campo de la Fortaleza de la Cabaña.

Competencia número 2, de equipos: fusil.—Batallón número 2, de Infantería, 134 puntos; Batallón número 3 de Infantería, 130; Tercio Táctico número 2, de Caballería, 129. Competencia número 6; individuales; fusil, Soldado M. Bermúdez, del Sexto Distrito, 145 puntos; teniente F. González, del Octavo, 145; teniente F. Salcedo, del Séptimo, 145; cabo A. Morales, del Primero, 144.

Competencia número 7, individuales, fusil: Sargento M. Hernández, del Octavo Distrito, 180 puntos; soldado F. González, del Quinto, 180; sargento J. García, del Primero, 180; soldado J. Machín, del Sexto, 179. Competencia número 8, individuales, fusil, teniente F. González, del Octavo Distrito, 138 puntos; sargento M. Hernández, del Octavo, 318; sargento J. García, del primero, 137; sargento J. Cervera del Séptimo, 316.

Los detallistas de Matanzas han pedido prórroga

Una comisión visitó al Gobernador Provincial a fin de que sea mediador

MATANZAS, agosto 24.—DIARIO Habana. (Por telégrafo)—Una comisión integrada por el presidente del Centro de Detallistas, señor Joaquín López, y otros elementos directivos de aquél, visitó al gobernador de la provincia, señor Israel Pérez, rogándole interponga sus buenos oficios ante el Jefe del Estado y secretario de Hacienda, haciendo llegar los deseos de la citada comisión en cuanto a que se le conceda una prórroga de un mes que deberá contarse desde el primero de septiembre entrante, hasta el treinta del referido mes a fin de que los detallistas puedan pagar los impuestos, por ser la situación actual de ellos dificilísima.

Esos elementos del comercio tienen que pagar, al comenzar el año económico, los impuestos por conceptos de licencias, matrículas, patentes de alcoholes, etc.

El gobernador atendió a la comisión y comenzó a actuar de acuerdo con la solicitud de la misma, dando cuenta telegráficamente al Jefe del Estado y secretario de Hacienda, a reserva de entrevistarse mañana con los mismos.

FALLECIMIENTO

Esta tarde falleció en el Hospital de esta ciudad el señor Gabino Martínez, a consecuencia de las lesiones que le ocasionó su medio hermano Rodolfo Ramírez, hecho del cual dimos cuenta en su oportunidad a los lectores.—Corresponsal.

INSPECTORES DEL FONDO ESPECIAL DE O. PUBLICAS MARCHARON AL INTERIOR

Para el interior de la República ha salido un número crecido de inspectores adscriptos al Fondo Especial de Obras Públicas, con objeto de activar las recaudaciones inherentes a dicho Fondo.

Las órdenes principales que llevan en su recorrido oficial es la de activar, sobre todo, las recaudaciones de Transporte Terrestre, cuyo plazo para el pago del primer semestre se cumple el día 31 de este mes, así como el impuesto sobre las hipotecas y censos, que también se cobran por dicho fondo.

También han salido por La Habana los inspectores de la Zona Fiscal de Oriente, para realizar un raid por los hoteles principales de la ciudad.

Revisarán los libros de dichos establecimientos, para conocer el estado del impuesto suntuario, que deben pagar estas casas de lujo, así como los restaurantes.

El día treinta de este mes vence, como se sabe, el plazo voluntario para el pago de este impuesto suntuario.

M.E.C.D. 2016

Los nuevos médicos de "La Balear" tomaron posesión de sus cargos en una ceremonia cordial

Una advertencia oportuna

EN estos días ha empezado a sentirse el encarecimiento de la vida, debido a los impuestos de consumo que han sido creados para compensar las mermas originadas en las recaudaciones fiscales con motivo del proteccionismo aduanero.

A nadie que haya seguido paso a paso el desenvolvimiento de esa política, puede sorprenderle que produzca el resultado que advertimos. Era de esperar, y a medida que transcurria el tiempo fatalmente ha de sentirse más en todos los lugares y, por consecuencia, en la economía.

Lo que para ésta ha sido la reforma arancelaria, lo expresa bien elocuentemente el decrecimiento del poder adquisitivo del pueblo por efecto de tener que pagar a más altos precios los artículos importados, de los cuales la necesidad obliga a prescindir en lo posible, determinando ello restricción en el consumo y el consiguiente decaimiento del comercio.

Un dato basta para expresar la reforma que éste ha tenido, y lo ofrece el movimiento de ferris entre puertos de los Estados Unidos y el nuestro. Antes entraban diariamente tres; hoy vienen sólo tres a la semana. Fácil es comprender que cuando menos en la misma proporción tiene que estar afectado todo el tráfico marítimo, y no únicamente por lo que toca a las importaciones, sino también a las exportaciones.

Pasamos a exponer otro dato demostrativo de la perniciosa influencia que puede estar ejerciendo en el decaimiento comercial el Arancel de Aduanas. Este tiene, como es sabido, 346 partidas, y las circulares que hasta ahora las han ido ratificando o aclarando se elevan a ¡mil veintinueve!, lo cual demuestra que para variar los aforos no se procedió a realizar el estudio técnico que requiere cualquier alteración de la tarifa.

La imperfección de que adolece la reforma arancelaria, la hacen evidente esas mil veintinueve circulares. Ellas proclaman hasta qué punto fué y probablemente sigue siendo deficiente la obra, acaso por no haberse tenido en cuenta el consejo de los periciales que estaban en actitud de ilustrar a la Comisión Técnica, en cuya formación se prescindió, por lo visto, de los conocimientos científicos y prácticos que debían poseer todos sus miembros, aunque era cosa indispensable tenerlos en cuenta a los efectos de la elección, para el buen éxito de la función que se les encomendaba.

Esas profusas aclaraciones y rectificaciones que han convertido al Arancel de Aduanas en una maraña, dificultando su manejo; el coeficiente de las rentas fiscales, a causa de la progresiva paralización de las importaciones; la incontenida penuria del erario, que se trata de remediar, sin seguridad de lograrlo, con nuevos impuestos agobiantes para el contribuyente; la carestía de la vida, que determinan algunas, por no decir todas las cargas; las dificultades que se ofrecen para el trabajo, pese al impulso que se pretendió darle con el proteccionismo industrial; cuanto visiblemente afecta a la Hacienda pública por haber sido antes lesivo para la privada, está demandando estudios que eviten seguir dando pasos en falso con la implantación de medidas impositivas que por poco o nada meditadas, se tornan contraproducentes.

La Comisión Económica es el órgano indicado para realizar esos estudios, y, en efecto, se le encomendaron. Pero sus trabajos, como los de los profesores Seligman y Shoup, no han sido tomados en consideración, acaso por impedirlo las apremiantes necesidades de la Hacienda, obligada a arbitrarse recursos drásticamente. Esto justificará algunas de las nuevas disposiciones fiscales; mas no todas, porque no fueron de idéntico carácter los respondieron al mismo expresado fin, aunque ello ha hecho que la de por sí muy difícil reforma tributaria en que se pensó, sea cada día más difícil de acometer, habrá que emprenderla por exigirlo con irresistible imperio la dura realidad con que nos enfrentamos, debida no exclusivamente a la depresión universal, sino en buena parte también a la política impositiva que durante los últimos tiempos se ha desarrollado en el país.

El débil poder adquisitivo del pueblo está sufriendo un rudo golpe con los impuestos de consumo, como consecuencia natural y lógica de la carestía que determinan en los artículos gravados, no comprendida en ningún sentido, pudiera hacer descender el bajo nivel de las importaciones, con todo lo que eso supone para el movimiento comercial. Para el sostenimiento de los negocios y para el de los propios ingresos fiscales. Cumple, pues, a nuestro deber señalar esto, para que con tiempo se piense en las medidas que seguramente han de requerirse, a fin de que no haya que improvisarlas, según costumbre. Pero lo mejor sería que de una vez se emprendiera la reordenación de la Hacienda, de acuerdo con los planes propuestos por los profesores Seligman y Shoup, sujetos a las modificaciones que recomiende la Comisión Económica y, en definitiva, a lo que crea conveniente el Gobierno.

CONDENADO A SEIS MESES

Ha sido condenado a seis meses y un día de arresto mayor, por tenencia de materias explosivas, con infracción de la Ley de la materia, Alfredo Pérez García, juzgado por el Consejo de Guerra en el Cuartel «Brigadier Avalos.»

EN EL SANATORIO DE "LA PURISIMA CONCEPCION" NO OCURRE NADA ANORMAL

El conflicto médico en el Centro Castellano y su solución próxima. Los recaudadores del Centro Asturiano y el problema en Delegaciones. Un manifiesto dirigido a Las Hijas de Galicia

Ayer, a las tres de la tarde, han tomado posesión de sus cargos todos los médicos que integran el nuevo Cuerpo Facultativo de la Casa de Salud «La Balear», del Centro Balear.

Asistieron el doctor Cadafell, presidente; el vicepresidente, Melchor Robs; el secretario, Jaime Pons; el presidente de Sanidad, señor Mariano Rey; el presidente de honor, señor Bartolomé Ferrer; el administrador, señor Federico Tereu; el subadministrador, señor Rolando Tarradas; el delegado de la secretaría de Sanidad, doctor Oscar F. Cartaya; el presidente de la Sección de Propaganda, señor Francisco Martínez. Todos los vocales de la Junta Directiva y todos los miembros de la Sección de Sanidad.

Y en representación de los Comités de Damas adscriptos a cada una de las Secciones, asistían las damas y damitas Nena y Carmita Torroella; Teresa Noya; Guadalupe Domingo; Filomena López de Sueira; Amparo Prado; Olvido Caridad y algunas más.

En el sanatorio reinaba gran expectación entre los enfermos y los asociados. Poco más tarde, llegaron los representantes de la Federación Médica, doctores Beade, del Pino y Cuervo Rubio, que levantaron el acta correspondiente. Y después el delegado de la Secretaría de Sanidad dió posesión a los señores médicos del nuevo Cuerpo facultativo, doctores José García Ríos, cirujano-director facultativo en comisión; Juan Agulló, Daniel Milanés del Pozo, Antonio F. Odoarde, Jesús Rosal, Manuel Tejerizo, José Barrena, Pablo Macías, García Avila, Emilio Hernández, Miguel Gordillo, Raúl González, Augusto Casas Fernández, Rafael Menéndez Benítez, José Valdés Gómez, Eduardo Clara, Oscar Díaz y Ramón Díaz.

Poco más tarde el doctor Cadafell les dió posesión de sus cargos, quedando ya dispuestos a iniciar su labor. Todos los actos celebrados con la toma de posesión, resultaron muy cordiales. El doctor Cadafell desea que sepan los asociados que los médicos del Cuerpo facultativo, desempeñan en el sanatorio «La Balear» distintos servicios que vienen desempeñando en otros sanatorios, esto en lo que toca y respecta a los médicos que forman parte de los Cuerpos facultativos de otros sanatorios.

EL CONFLICTO MEDICO EN EL CENTRO CASTELLANO

Anoche inició sus labores la comisión encargada de formar el nuevo Cuerpo facultativo que ha de continuar los servicios del sanatorio «Santa Teresa de Jesús», de este importante Centro; comisión que preside el señor Elías Rada con el presidente de Sanidad, señor Alejandro Villada y el presidente de la Sección de Propaganda, señor Francisco Sánchez Tamame, y el presidente de administración, señor José González Díez, con los demás miembros de la Sección de Sanidad.

Hablamos con los señores de esta comisión y nos dijeron que ya tienen en su poder suficiente número de solicitudes de médicos pidiendo formar parte del nuevo Cuerpo facultativo. Pero que atentos al mejor servicio en favor de los socios, ellos piensan hacer una selección que responda a los prestigios que siempre disfrutó el sanatorio «Santa Teresa de Jesús».

No obstante estos asertos de los señores de la Comisión, nosotros sabemos que, muy pronto, estará formado el Cuerpo facultativo de que hablamos antes.

DECLARACIONES DEL PRESIDENTE DE LA ASOCIACION DE DEPENDIENTES

Su presidente, el señor Carlos Fernández nos rogó ayer hiciéramos públicas estas declaraciones:

«Es absolutamente incierto, como se ha afirmado por médicos interesados en propalar infundios, que los enfermos de la Purísima Concpción abandonen el sanatorio, buscando cuidados en otro. Nuestros médicos atienden al socio con la mayor eficiencia.

Es absolutamente contrario a la moral más simple que amigos médicos de ex médicos de nuestro Sanatorio, concurran al mismo para soliviantar a los enfermos y hacer propaganda federativa. Hemos sorprendido este trabajo de sombra en distintos pabellones y estamos dispuestos a expulsar de nuestra Asociación a todo socio que auspicie semejante agresión contra los intereses sociales, y a denunciar a todo facultativo que realice obra de este jaez.

Es incierto que nuestros enfermos procuren ciertos servicios en hospitales y clínicas extrañas. En la medida que ha sido posible hemos restablecido todos los servicios, a pesar del corto tiempo transcurrido desde el 19 del corriente, día de la huelga.

Y es absolutamente cierto que profesionales amigos de ex médicos de la Casa de Salud, social muy conocidos entre nosotros por su exaltación federativa, procuran propalar noticias que carecen de veracidad, como la de que nuestras Delegaciones se encuentran sin médicos; y que los enfermos hagan protestas y formulen quejas. Antes al contrario, la conducta del cuerpo médico social, retirándose de la Sociedad que los elevó a su más alto grado de poderío y prestigio profesional, está de sobra calificada por la masa social y la opinión pública».

Carlos A. Fernández,
Presidente.

EN LAS DELEGACIONES DEL CENTRO ASTURIANO

Hemos sido informados que inmediatamente comenzarán a prestar sus servicios los nuevos médicos que se han designado para sustituir a los cinco que en las Delegaciones del Centro Asturiano de la Habana han acatado las ordenes de la Federación Médica de Cuba, y que todo aquel médico que se niegue a prestar sus servicios a los socios en el interior de la República será sustituido inmediatamente por otro, ya que el Centro Asturiano cuenta con multitud de cartas de médicos en las que se les ofrecen sus servicios.

El Centro Asturiano pues, no ha de dejar de prestar sus servicios de asistencia a los socios enfermos en sus ciento veinte delegaciones que posee a través de la República de Cuba ya que para ello cuenta con profesionales deseosos de formar parte del Cuerpo Facultativo de dicha Institución, los que desean cooperar a la labor de verdadera mutualidad que la Sociedad ha ofrecido a sus componentes desde los primeros días de su fundación.

HABLAN LOS RECAUDADORES DEL CENTRO ASTURIANO

Por su contacto directo con el socio, por su razón de poder conocer la opinión de los componentes de la Sociedad nos hemos acercado a los recaudadores del Centro Asturiano para obtener informes acerca de como se desenvuelve la labor de los mismos en relación con el estado actual de cosas y nos han suministrado los siguientes datos:

A partir de la fecha en que la Junta Directiva llevó a cabo su resolución se han registrado numerosas nuevas inscripciones de asociados, se han levantado muchas bajas y hemos podido recibir las voces de aliento de la calle traducida en el pago inmediato de los recibos al ser presentados, los socios, pues, están uniéndose cada vez más, se abroquelan y laboran de manera intensa para aumentar la lista social y para poner al servicio del Centro Asturiano su grano de arena para que este continúe su marcha triunfal.

NO OCURRE NADA EN «LA PURISIMA CONCEPCION»

Informe del presidente de la Asociación de Dependientes del Comercio a los asociados:

El servicio médico se encuentra perfectamente regulado en la Asociación de Dependientes, que ha resuelto su problema, sustituyendo al cuerpo médico con otro de nuevo nombramiento que atiende todos los servicios cumplidamente.

En el consultorio del Centro están de guardia hoy, prestando servicio de consulta los doctores: E. Fontanills, de 1 a 3; Roberto Chomat, de 5 a 7; J. Lodos, de 7 a 9; Julio Soto, de 3 a 6; Ernesto Cañizares, de 1 a 3; Remigio Sou, de 5 a 7; Rafael Betancourt, de 3 a 5.

Los facultativos del Sanatorio continúan en él prestando servicios durante las horas de la mañana, y el internado presta su servicio en la siguiente forma: todos los días, los doctores Santiago U. Somodevilla, de 12 a 4; Federico Cañizares, de 8 a 12; Rodríguez Novoa, de 8 a 12; Aurelio de Flores, de 12 a 4; Valdés Gómez, de 4 a 8; Ponce de León, de 4 a 8.

EN EL SANATORIO DE «HIJAS DE GALICIA»

Ayer, en el sanatorio «Concepción Arenal», de Hijas de Galicia, los diversos médicos consultaron a 263 asociados; en el Laboratorio se hicieron 28 análisis de orina; 4 de heces fecales(3 de esputos, 1 de exudado, 11 reacciones de Waserman, 5 conteos globulares, 1 química sanguínea, 4 de coagubilidad y 1 de paludismo.

A la asociada Angela Díaz se le hizo una transfusión de sangre, por requerirlo su extremada debilidad anémica.

En la Sala de Maternidad, asistida por el notable tocólogo, doctor Alfredo Alvarez, dió a luz la señora María Rosario Riveiro, naciendo un niño, siendo el estado de la madre y del recién nacido muy satisfactorios.

Hubo 3 altas, siendo 7 los ingresos. Quedan 194 enfermas.

LAS CONSULTAS DE HOY

Hoy consultará el doctor Lloiz Betancourt, medicina general, de 8 a 9 de la mañana; el doctor José del Valle, especialista en niños, de 3 a 5 de la tarde; el doctor Parera, especialista en enfermedades de la piel, de 3 a 5 de la tarde; el doctor Villasuso, auxiliar de cirugía, de 2 a 4 p. m.; el doctor Tejerizo, especialista de garganta, nariz y oídos, de 9 a 11 de la mañana; el doctor Rivero, de 8 a 11 de la mañana; el doctor Díaz, de 11 a 2 de la tarde; el doctor Cañizares, de 1 a 4 p. m.; el doctor Morejón, de 4 a 7 p. m.; y el doctor Castelló, de 5 a 8 de la tarde.

APROBADO EL NOMBRAMIENTO DE LOS NUEVOS MEDICOS

La junta directiva de Hijas de Galicia, en junta celebrada bajo la presidencia del señor Manuel Vicente Otero, actuando de secretario el señor Dámaso Pérez Valenzuela, y con la asistencia de la totalidad de los vocales que integran el aludido organismo, aprobó por unanimidad el nombramiento de los nuevos médicos que desde el día 20 vienen prestando sus servicios facultativos en el admirable sanatorio «Concepción Arenal.»

A LAS ASOCIADAS DE «HIJAS DE GALICIA»

En la prensa de ayer apareció una exhortación firmada por un grupo de señoras, que afirman pertenecer a nuestra querida sociedad, las cuales anuncian una campaña para lograr la reposición del antiguo Cuerpo médico que prestaba servicios en nuestra casa de salud «Concepción Arenal», amenazando con que si su petición no es atendida se proponen fundar una nueva sociedad.

Las asociadas conscientes no ignoran por qué se hacen esas campañas y el fin que con ellas se persigue, que no es otro que el de destruir lo que tantos esfuerzos costó levantar. Pero no tememos. Por encima de las envidias y de las bajas pasiones está la realidad de los hechos, y esa realidad demuestra que «Hijas de Galicia» podrá sufrir las consecuencias de un temporal, más o menos borrascoso; pero contra la firmeza de su obra altruista y humanitaria se estrellarán todas las argucias de los que intentan nuestra ruina, para poder explotarnos después: ¡a la hora tristísima en que nos encontremos bajo el agobio doloroso de una enfermedad!

Al ser fundada «Hijas de Galicia» se impuso la alta misión de amparar, proteger y dar asistencia sanitaria a las mujeres, en aquel entonces abandonadas a su triste destino. Los escépticos nos presagiaban un fracaso rotundo; los más optimistas se limitaban a darnos alientos, aunque augurándonos una vida plena de dificultades. Se equivocaron unos y otros. Nuestra obra, inspirada en la unión de todas las mujeres—fueran del país que fueran—para protegernos mutuamente, ha culminado en un triunfo tan definitivo que es nuestro mayor orgullo y nuestra mayor satisfacción.

Bajo el punto de vista de este triunfo, se fundaron otras muchas sociedades con miras explotadoras, pero en el pecado llevaron la penitencia, pues no han podido subsistir. No importa que ahora nos amenacen con fundar una nueva sociedad de la misma índole de aquellas que ofrecen mucho a sus asociadas, a sabiendas de que a la hora en que desgraciadamente éstas reclaman los servicios, nada o muy poco es lo que les pueden dar. Una sociedad no se improvisa. El esfuerzo ingente que se requiere para consolidarla y engrandecerla es privativo sólo de los espíritus luchadores, forjados en el yunque de la constancia, porque se necesitan muchos años para que el éxito corone los desvelos, las ansias y los anhelos de los que se dedican con alma y vida a propulsar un ideal.

Esto lo saben las asociadas de «Hijas de Galicia». Y porque lo saben, son ajenas a ese movimiento destructor iniciado por nuestros enemigos, como lo patentiza el que las señoras Rosa Aurora Bravo, Margarita Peña, Virginia Morell, Candelaria Alce, Carmelina Marrones, Cándida Borredo, Benjamina López, Dulce María Fuentes y Guillermina Montes, que aparecen firmando la alocución dirigida a nuestras asociadas, ninguna de ellas es socia de nuestra institución. Y las otras firmantes, como María Fernández, María Rodríguez, Pilar Díaz, Palmira Fernández, María López, Josefina Fernández, Blanca Rodríguez, Ana Rodríguez, Emilia Suárez, Mercedes Rodríguez, Generosa López, Dolores Vila y María Alvarez, pudieran ser un recurso malévolo, ya que—por no consignar el segundo apellido—es imposible saber si son o no asociadas, puesto que con esos mismos nombres y apellidos son innumerables las que figuran inscriptas en nuestro registro social.

Lo que podemos afirmar es que de las pocas socias que aparecen entre las firmantes, se acercaron a la Directiva la mayoría, entre ellas las entusiastas asociadas Modesta Arés, María Logilde Sevaine, Dolores Valcárcel Fernández, Martina Argüelles Argüelles, Palmira Fernández García, Dorinda Blanco Romero, Pilar Díaz Fernández, Clotilde Díaz Fernández, Servanda López Alvarez, María Alvarez Pérez y Angelina Sobrino, las cuales protestaron enérgicamente porque sus nombres aparecen en el escrito a que aludimos, sin que ellas hayan autorizado a nadie para utilizarlo en una campaña que condenan, ya que por nada ni por nadie dejarán de pertenecer a «Hijas de Galicia», por ser la única sociedad destinada exclusivamente a dar asistencia sanitaria al niño y a la mujer.

La opinión de estas distinguidas asociadas es la misma que sustenta la totalidad de nuestras socias, pues no desconocen ellas que esta Junta Directiva agotó todos los recursos a su alcance para evitar que se marchara el antiguo Cuerpo facultativo, al que nos ligaban lazos de afecto y de mutua estimación. Fracasados en nuestros intentos de armonía, por no poder acceder a imposiciones egoístas y a exigencias inaceptables hechas por medio de la «Federación Médica», los médicos—nuestros médicos, por todas queridos—obedeciendo órdenes drásticas emanadas de un organismo extraño a nuestra institución, se negaron terminantemente a consultar a nuestras asociadas cuando llegaban solicitando la prestación de sus servicios, porque a ello les obligaba el mandato imperativo de la mencionada Federación. Y ellos, que nos abandonaron cuando más los necesitábamos, pretenden ahora atraernos con halagos y ofrecimientos que sabemos nunca podrán cumplir. ¡No y mil veces no! Se marcharon porque voluntariamente lo quisieron. De ellos conservaremos siempre un recuerdo cariñoso. Pero nada más. Pues si nuestro antiguo Cuerpo médico era competente y magnífico, también magnífico y competente es el que actualmente tenemos, y a él—que vino en nuestro auxilio—debemos profundo reconocimiento y eterna gratitud.

La Junta Directiva.

GUINES, agosto 24, DIARIO, Habana.—Los médicos de las Delegaciones de los centros regionales, en esta localidad, han suspendido las consultas a los asociados de aquéllas, declarando que como tales socios no los atenderán, haciéndolo si se abonan los servicios.—**Suárez**, corresponsal.

En su sesión de anoche la Academia de Ciencias, presidida por el doctor Francisco María Fernández, acordó—tras amplio debate—separar de su seno al doctor Agustín de Varona, actual director de la «Covadonga.»

LA GENTE

Por ABELA

—Por lo visto, aquí la gente se contenta viendo que alguien se tira en el suelo...
—Conmigo se fastidiaron; pues me dejo caer, alguna vez ¡y gracias...!

Informe oficial número 6, de la Federación Médica

«La potencialidad de nuestro movimiento, la unión existente entre los médicos cubanos, la justicia de nuestra causa, se demuestra que cada vez que un centro regional cubre su Cuerpo facultativo con personal adicto a la Federación Médica de Cuba, tiene necesidad de utilizar los mismos profesionales de las otras casas de salud. Todavía no han podido formar un Cuerpo facultativo completo e independiente. En una, un nombre figura como director, en otra ese mismo nombre figura como cirujano, y así sucesivamente, todos los nombres son barajados en las quintas «La Covadonga», «Nuestra Señora de la Candelaria», «Concepción Arenal», «La Purísima Concepción» y ahora en «La Balear».

El «Cuerpo Facultativo Rotatorio» desempeña bien su papel, a las órdenes directas de la Unión General de Sociedades Mutualistas, que no quiso tener en cuenta que entre los médicos de Cuba hay principios federativos, hay dignidad de clase, y que están dispuestos a los mayores sacrificios en esta lucha para librar la profesión médica de los métodos arcaicos que aun se pretende mantener en las organizaciones de esos centros regionales.

No somos nosotros los que obligaremos a las Sociedades Mutualistas con Sanatorio a aceptar las bases del mutualismo médico, sus propios asociados, los que al darse cuenta de las actuaciones de sus profesionales contratados para figurar en los Cuerpos facultativos de sus casas de salud respectivas, harán que predomine su criterio en las juntas generales y darán un rotundo mentís a esas directivas que se han cerrado en el absurdo criterio de no aceptar el Mutualismo, sin analizarlo, sin estudiarlo, sin conocerlo.

Cuando la mayoría de los asociados de los distintos centros regionales comprenda que ellos son mutualizables, que ellos están comprendidos en las Bases de la Federación Médica, y que lo que pretenden sus directores es defender a un grupo de pudientes, que envalentonados por su poder económico, desean controlar esas instituciones; entonces el mutualismo será aceptado por las sociedades mutualistas, impuesto por los propios asociados, que comprenderán que estaban siendo instrumentos de una minoría de pudientes contra su propio interés colectivo.

No nos atemorizan con ese Cuerpo Facultativo Rotatorio. No nos asustan con sus declaraciones de que al cubrirse todos los cargos darán por terminado el conflicto planteado. La Federación Médica de Cuba está en su puesto, firme, serena, ecuánime, manteniendo dentro de los derechos que le conceden las leyes de la República, unas peticiones justas y razonables. El conflicto no terminará para los centros regionales, mientras mantengan el estado de anormalidad creado en sus casas de salud, con un «Cuerpo Facultativo Rotatorio» que por muy buena voluntad que tenga, no puede cumplir con todos los deberes de los cargos encomendados, ya que son muchas las quintas y pocos los médicos que faltando al juramento de honor prestado en esta Federación, han aceptado esos cargos.

Firmes como el primer día. Cada vez más unidos. Los médicos cubanos saben defender un derecho y saben resistir una lucha. Nuestra causa es de triunfo, porque nos acompañan la razón y la justicia.

Federación Médica de Cuba.

El Comité Ejecutivo.

Los policías no pueden votar en las elecciones

El Tribunal Superior Electoral confirma las tachas hechas por las Juntas Prov. Electorales

El Tribunal Superior Electoral resolvió ayer el problema planteado por la Secretaría de Gobernación, al respecto del voto de los miembros de los Cuerpos de Policía, que forman parte de la Milicia Nacional y del que ayer nos ocupamos.

En su resolución el referido Tribunal acuerda, en cuanto al caso de Camagüey, que fué sometido a su consideración, como dijimos en nuestra anterior edición, que no es posible tomar acuerdo en tales resoluciones, por tratarse de asuntos acordados por las Juntas Municipales Electorales, con apelación ante las Provinciales, que lo resuelven definitivamente por ministerio del Código Electoral.

Con ello el Superior Electoral establece el criterio uniforme y general de que si las Juntas Provinciales Electorales confirman las tachas de los electores por cualquier motivo de los especificados en el Código Electoral, quedan en firme tales tachas y, por lo tanto, han quedado fuera de los Registros Electorales, los miembros de los Cuerpos de Policía de la Provincia de Camagüey, al igual que los de la de Santa Clara, cuya Provincial compartió su criterio.

La Provincial de la Habana dispuso en cuanto al particular que los miembros de los Cuerpos de Policía pueden ser electores siempre que las garantías constitucionales sean restablecidas y dejen de formar parte de la Milicia Nacional los referidos agentes de la autoridad.

CHEQUE SIN FONDOS

Alfonso González Suárez, mandatario judicial y vecino de Avenida de Acosta letra C, en la Víbora, dió cuenta que, en pago de servicios, en un juicio que defendió ante el juez correccional de la Sección Segunda, el señor Paul Isleib le hizo entrega de un cheque por la suma de 20 pesos y al presentarlo al cobro fué rechazado, con el informe de que el girador carecía de fondos, por lo que el denunciante se estima perjudicado.

LOS MINORISTAS ADMITEN LOS CHEQUES DEL ESTADO AUN SIN TENER FONDO

Proponen admitirlos sin comisión ni descuento alguno, siempre que los reciban como pago en las oficinas del Estado, con lo cual producirían circulación fiduciaria y aliviarían la crisis

En el edificio de la Asociación de Detallistas de Víveres Unidos de la Habana, se efectuó la asamblea general de asociados, bajo la presidencia del señor Francisco Moscoso, actuando de secretario el señor Benigno Somoza. Asistió un gran número de comerciantes.

Leída la convocatoria, orden del día y actas de las sesiones anteriores, fueron aprobadas por unanimidad. Se dió conocimiento del fallecimiento de la señora madre política del asociado señor Demetrio Menéndez, del ex socio Alberto González y de un hijo del asociado Raimundo Arenas, poniéndose de pie la Junta, en señal de condolencia.

Se dieron a conocer los informes de Secretaría, Tesorería, Comisión de Hacienda, y de Inteligencia Comercial, siendo aprobados.

El presidente dió a conocer las gestiones encaminadas a lograr la aprobación inmediata de la ley que establece el pago por trimestres de las patentes de alcoholes, esperándose que se cumpla en breve lo prometido.

Siguió informando la Presidencia, sobre las reiteradas gestiones hechas cerca de la Secretaría de Hacienda, para que quedaran excluídos como contribuyentes de los nuevos impuestos sobre consumo, los comerciantes detallistas, no lográndose más que una prórroga para que hicieran las declaraciones juradas de las existencias que tuvieren de los artículos gravados en los días en que comenzó a regir la ley, y para el pago de dichos impuestos como contribuyentes ocasionales por parte de los detallistas.

El presidente dió a conocer también las gestiones hechas por la Sociedad que culminaron en el arreglo del conflicto tabacalero, dándose lectura a una carta de los tabaqueros, y otra de los fabricantes donde se dan las gracias por la colaboración eficaz de los detallistas. La Junta acordó seguir laborando para que las fábricas todas reanuden sus labores en la capital.

Se trató luego de las gestiones realizadas y las que continúan por la Asociación, para que la Secretaría de Agricultura autorice a los establecimientos de víveres para expender dos horas después de las diez, los domingos y días festivos, como lo dispone la ley que se aprobará a propuesta del doctor García Ramos.

El señor Lorenzo Díaz, tesorero de la Sociedad, presentó una moción interesantísima, por la que se propone una propaganda intensa, por medio de las Asociaciones Mercantiles cubanas y norteamericanas, en pro de la abolición de los derechos arancelarios en los Estados Unidos. Moción que fué muy aplaudida.

El presidente, el vicepresidente señor Manuel Barcia, el secretario señor Benigno Somoza, y el señor Daniel Blanco, presentaron a la Junta una importante moción, por la que se propuso gestionar cerca del Ejecutivo Nacional, que se haga el pago a los empleados públicos con los cheques oficiales ordinarios aun cuando no se sitúen los fondos necesarios por el momento, y que los comerciantes detallistas y mayoristas los admitán sin comisión ni descuento alguno en pago de los adeudos, a condición de que le sean admitidos a éstos cuando tengan que hacer pagos en las oficinas del Distrito Central, demás Municipios y del Estado, también sin limitación ni descuento, pues esta medida sería beneficiosa para el Gobierno y aliviaría al pueblo, movilizando nuevamente numerosos comerciantes que tienen su capital invertido en los fiados sin poder extender los créditos a las familias y a la vez impedidos por la limitación de sus créditos en los almacenes mayoristas, e industrias proveedoras. Esta moción fué aprobada unánimemente, acordándose con este motivo que una comisión visitará la Lonja del Comercio y tratará al efecto con su Directiva, para viabilizar el proyecto Los proponentes fueron felicitados por la feliz idea y por sus buenos oficios, que tan ampliamente favorecen la solución de un problema de gran importancia para la economía nacional.

Habiendo varios asuntos importantes que tratar y habiéndose agotado el tiempo reglamentario para la Junta, se acordó suspender la misma y reanudarla el próximo martes día 30 del corriente mes de agosto.

El problema del alumbrado en Stgo. de Cuba

SANTIAGO DE CUBA, agosto 23. (Por Telégrafo).

Esta mañana se celebró una sesión extraordinaria en el Ayuntamiento para conocer el escrito presentado por el administrador general de la Compañía Cubana de Electricidad, Mr. Jones, en el cual rechazaba todas las bases propuestas por el Municipio para reanudar el servicio del alumbrado público.

El Ayuntamiento, después de un largo debate, acordó, a propuesta del concejal Castellanos, que se nombrara la misma Comisión especial que actuó en la redacción de las bases, a fin de que junto con el alcalde municipal formen un Comité de inteligencia y a través de las conferencias que se celebren con el administrador de la Compañía lleguen a un acuerdo para darle rápidamente luz a la ciudad.

La Cámara municipal rechaza dos cláusulas: la primera, que fija un plazo de quince años, por parecerle excesivo el tiempo; y la otra, que trata del aumento y disminución del alumbrado.

A las cinco de la tarde se efectuó un cambio de impresiones entre el administrador de la Compañía, Mr. Thomas, y la Comisión nombrada por el Ayuntamiento.

No ha podido saberse lo que en la misma se trató por ser de carácter privado.

Se ha hecho cargo de la Contaduría de la aduana el inspector Carrerá, de la secretaría de Hacienda, y de la Administración el señor Julio Castellanos, jefe de los inspectores, en virtud de haber sido suspendidos en sus empleos los señores que los desempeñaban.

ARROLLADO POR UN OMNIBUS

SANTIAGO DE CUBA, agosto 24.

A las dos de la mañana de hoy fué alcanzado, en la esquina que forman las calles de Corona y Marina, por un ómnibus de la empresa La Oriental, el obrero José Díaz. Su estado es gravísimo.

Onomástico

Mañana celebrará su santo el presidente de la Audiencia, licenciado Luis Hechevarría. Como todos los años, recibirá infinito número de felicitaciones en su residencia de Vista Alegre.

Junta general

El domingo se celebrará en la Colonia Española, una junta general, a fin de resolver el problema de los médicos.

El Centro Gallego no ha hecho manifestación alguna.

El Colegio se mantiene en sesión permanente, habiendo la Colonia Española publicado un edicto solicitando facultativos.

El crimen de Angel Felipe Cruz

Esta mañana presentó al secretario de la Administración Dr. Lorié Bertot, un escrito, en el cual solicita pena de muerte para Angel Felipe Cruz, como autor de la muerte de Elpidio Abraham Amell. El hecho ocurrió el 22 de abril de 1932, en el Casino Español de Puerto Padre.

El acusador privado ha manifestado que el crimen no sucedió como lo relata el fiscal, sino que el procesado Angel Felipe Cruz, disgustado con el occiso Abraham Amell, porque éste se oponía a las relaciones que con él llevaba su hija Pilar Amell Oliva, la noche del día 21 de abril del corriente año le manifestó a varias personas que lo iba a matar, mostrando al efecto un revólver y dedicándose a la búsqueda del mismo por toda la ciudad; y que al encontrarlo al día siguiente en el Casino Español, recostado junto a una mesa donde se jugaba dominó, le hizo varios disparos por la espalda, ocasionándole la muerte. Estima, por lo tanto, que se trata de un delito de asesinato.

El fiscal ostenta el criterio de que es homicidio, pidiendo para Felipe Cruz catorce años.

CORRESPONSAL.

Los acusados de jugar lotería, son libertados

Entre los acusados figuran el Senador Davis y Conrad Mann, amigo de Mr. Hoover

NUEVA YORK, agosto 24. US. Cinco de los siete preeminentes ciudadanos que fueron procesados la semana pasada por el Gran Jurado Federal, en relación con la lotería de $5.000.000 tirada a beneficio de ciertas sociedades fraternales, fueron presentados hoy en la Corte Federal y puestos en libertad bajo fianza después de protestar su inocencia.

El senador James J. Davis y su ayudante en la orden fraternal de los «Moose», Theodore G. Miller, no aparecieron en la Corte, pues pidieron permiso para trasladarse a Cleveland para asistir a la convención de los «Mooses». Comparecerán el martes.

Conrad H. Mann, de Kansas City, amigo personal del presidente Hoover y poderoso líder republicano del medio oeste, compareció hoy ante el juez federal con Frank E. Herring, editor de la revista «Eagle». Fueron procesados por tirar loterías en beneficio de la orden de los «Eagles».

La fecha del juicio se fijó para el día 19 de septiembre y ambos fueron puestos en libertad bajo fianza de mil pesos cada uno.

DOS CRIMENES INVESTIGA LA POLICIA JUDICIAL

Recibiendo instrucciones del señor Fors, jefe de la Policía Judicial, el subinspector Gayoso, ha comenzado a practicar investigaciones en el crimen perpetrado en la persona de Marcelino Brindis, cuyo cadáver apareció en el reparto Almendares, con un balazo en la cabeza, hecho que, por sus circunstancias, aparece envuelto en el mayor misterio.

También ha sido comisionado el subinspector Mariano Torrens para investigar el crimen de Tapaste, donde fué alevosamente asesinado a cabillazos un anciano de apellido Febles y quien se dice era poseedor de una gran fortuna de la que personas interesadas tratan de apoderarse.

M.E.C.D. 2016

CRUCIGRAMA

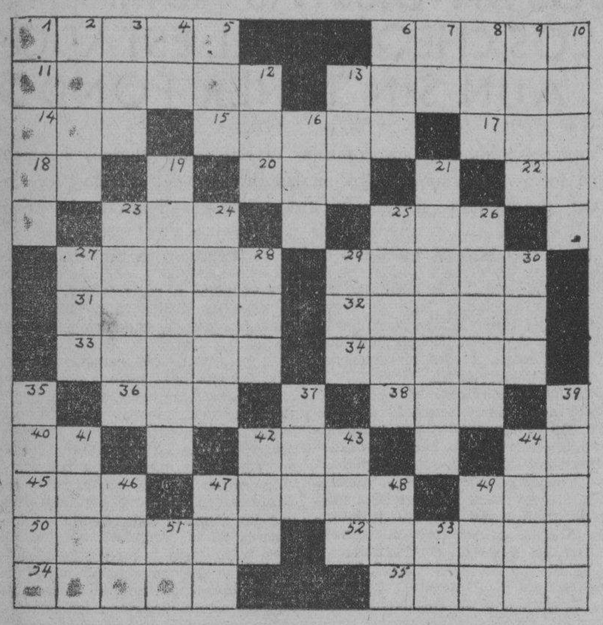

HORIZONTAL

1—Una de las columnas de Hércules.
2—En la Historia Sagrada.
11—Injusticias.
13—Conjunto de eslabones.
14—Animal acuático.
15—Emperador romano.
17—Carece.
18—Artículo contracto.
20—Lista en la marinería.
22—Abreviatura de calle. (inglés).
23—Preposición.
25—Yerno de Mahoma.
27—Dosel portátil.
99—Instrumento de labranza.
31—Signo del Zodiago.
32—Rey de Rumania.
33—Disco de oro o plata en bruto.
34—Rey de los hunos.
36—Señora. (Abr.)
38—Repetición del sonido.
40—Nota musical.
42—Astro.
44—Nombre de letra.
45—De este modo.
47—En Africa.
49—Ruído que produce el reloj.
50—En Persia.
52—Para servir el te.
54—Sacerdote de la antigua Roma.
55—Error.

VERTICAL

1—Apto.
2—Hermano de Caín.
3—Ilumina.
4—Al final de algunas cartas.
5—En el gnosticismo, inteligencia eterna.
6—Donan.
7—Idem. (Abr.)
8—Parte del año.
9—Semilla.
10—Pura.
12—Existir.
13—Vegetal.
16—Parte de la quilla.
19—Escritor francés.
21—Rey de los Visigodos.
23—Isla célebre por sus mármoles blancos.
24—Brilla.
25—De mal humor.
26—Persona o cosa venerada.
27—Tiene mitad exacta.
28—Animal plantígrado.
29—Aquí.
30—En el mar.
35—Tráfico de negros.
37—Cabo en Terranova.
39—Puerto de Cantón.
41—Hijo de Rebeca.
42—Pronombre posesivo.
43—Latín. (Abr.)
44—Apellido de una actriz de película.
46—Río de Rusia.
47—Señor (inglés).
48—Mariscal adicto a Napoleón.
49—Río costanero del Mediterráneo.
51—Iniciales de Rogelio Ubaldini.
53—Infusión.

(La solución mañana).

SOLUCION AL CRUCIGRAMA ANTERIOR

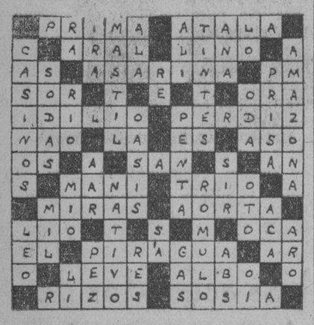

Suspendida la vacunación en tres términos

Por carecer de suero antitífico los Jefes Locales de Sanidad. Infracción del Decreto 1155

Dos telegramas recibió ayer el Director de Sanidad suscritos por los Jefes Locales de Santiago de Cuba y Camagüey, doctor Ramón Infante y Nicolás Vesa, respectivamente, informando ambos haber suspendido la inmunización antitífica, inclusive la de los dependientes del comercio, por no haber recibido las cantidades de sueros solicitadas.

También el propio Director de Sanidad recibió una comunicación en el mismo sentido del doctor Coronado, Jefe Local de Cabañas.

UN MEDICO INFRINGE EL DECRETO 1.155

El Presidente del Colegio Médico de Guantánamo ha dirigido un escrito al Director de Sanidad, informándole que el doctor Ramón Parúas está infringiendo el Decreto Presidencial número 1155 de 17 de junio le 1921, pues siendo médico del puerto de Caimanera, situado a muchos kilómetros de aquella ciudad, desempeña un cargo en el Sanatorio de la Colonia Española, percibiendo sueldo, extremo éste que prohibe el referido Decreto.

INGRESO DE UN LEPROSO EN EL RINCON

El Jefe Local de Sanidad de Sagua la Grande dió cuenta ayer a la Superioridad haber procedido al traslado al Lazareto del Rincón (Hospital de San Lázaro) del leproso Román Martínez, quien se encontraba recluído en el Sanatorio de la Colonia Española.

Malt-Oleol
Glicerofosfatado
de M. Bouvet - Paris
Providencia
de los niños débiles
de los adultos fatigados
de los ancianos deprimidos
y de los convalecientes
De Venta en todas las Farmacias

¡Imperdonable!

FRECUENTEMENTE oímos decir a ciertas personas que andan por ahí exhibiendo un resfriado: "No vale la pena que yo me preocupe de este *simple resfriadito*. Es tan insignificante que no necesito cuidarlo ni tomar remedio alguno."

Y lo dicen con el aire de quien está convencido que actúa heroicamente.

¡Qué error más profundo! *No atacar a tiempo los síntomas iniciales del resfriado es imperdonable.* En primer lugar porque se pone en peligro la salud propia, ya que un simple resfriado puede convertirse fácilmente en una pulmonía fulminante.

Además, **por la consideración que debemos a nuestros seres queridos y al prójimo,** pues los gérmenes del resfriado son muy contagiosos.

Y resulta más imperdonable aún, en estos tiempos modernos, si pensamos que tomando dos tabletas de FENASPIRINA y repitiendo la dosis después de tres o cuatro horas, cualquier resfriado se elimina con increíble rapidez y seguridad.

Nota importante: Si no se atacó a tiempo el resfriado y se agravó, debe llamarse al médico sin pérdida de tiempo.

Fenaspirina
BAYER
eliminador infalible de resfriados

Viboreñas

¿Celebran hoy sus días todas las Luisas y todos los Luises, en la festividad de San Luis Rey de Francia?

Por sí o por no, mencionaré las siguientes señoras:

La distinguida dama María Luisa García, amante esposa del servicial y muy querido amigo doctor Octavio Mañalich y su hija la joven señora Nena López de Juliá.

Tan estimados esposos pasarán el día de hoy en la intimidad de su hogar.

Para tan bondadosa amiga es mi más expresivo saludo, extensivo a «Nena».

La distinguida y respetable señora María Luisa de la Torre viuda de Lomas, madre amantísima de mis bellas amigas Teté y Nena Lomas, esta gentil señorita con igual nombre que la autora de sus días, también los celebra.

La apreciable señora María Luisa G. Regalado de Calvo, amante mamá de la gentilísima amiguita, tan admirable, Estela Calvo. Tengo su encargo de advertir a sus amistades que se ve impedida de recibirlas, por causa ajena a sus deseos.

Las señoras María Luisa Echazárraga de Malla, María Luisa Morphi de Estévez, María Luisa García de Roa, María Luisa Rodríguez de Granda, Luisa Nogal de López, Luisa María Pardo de Pujals, Luisa Hernández de Villar, Luisa Rodríguez de Rodríguez.

Y la joven señora María Luisa Rodríguez, esposa del que fué mi excelente enfermero en La Purísima Concepción, Luis Corripio, también hoy de días.

No olvido a una estimadísima amiga, la joven y bella dama María Luisa Yero.

Y María Luisa Ruiz de García Soto, prima de la linda viudita «Dulce» Ruiz.

Las siguientes señoritas:

Una rubia de tan delicada belleza como Luisita Rodríguez Llanes.

Luisita Santa Cruz, Luisa Valle, María Luisa Rivas, María Luisa Portuondo, Luisa Pimienta, Luisa Domínguez, Luisa Montané, Luisa de la Cruz, Luisa Vallejo, María Luisa Méndez, Luisa Millán, María Luisa Dueñas.

Y la hermosa viboreña María Luisa Martínez.

Ahora los Luises:

El joven y muy afamado galeno doctor Luis Domínguez Castellanos, hijo de mi inolvidable amigo el que fué muy reputado facultativo doctor Luis Domínguez.

El doctor Luis Hernández, que ocupa un señalado puesto en el cuerpo facultativo de La Purísima Concepción.

El querido amigo y convecino Luis Pujol, esposo de la bella señora Claudina Zaldívar.

«Luisito» González Moré, al que deseo las mayores felicitaciones junto con su joven y bella esposa Carmen Vallés.

Luis del Valle, Luis Arenas, doctor Luis Suárez Martín, Luis de Cárdenas, Luis Soto, Luis Ramírez, Luis Domínguez Triay, Luis López, y Luis de Arias, hijo de la afamada profesora señora Asunción García de Arias Directora del Conservatorio Arias.

A todos deseo muchas felicidades.

VIBORA ATHLETIC CLUB

Nunca es tarde para hablar de las fiestas cuando resultan lucidas, y así fué el baile celebrado por este novel Club, organizado con gran entusiasmo por la presidenta del C. de D., simpatiquísima señorita María Antonia Pedroso, su hermana Leopoldina y sus compañeras de Comité.

La casa Estrada Palma número 130 lucía un brillante aspecto, con multitud de bombillos de colores, obsequio del popular político y estimado amigo Emilio Sardiñas.

En el interior se veía un elegante adorno floral, flores que allí pusieron otras flores-sonrientes, bellísimas.

Asistieron las siguientes damas:

Hortensia M. de Couret, Mercedes Q. de Pedroso; Esperanza A. de Carballo; Eloísa I. viuda de Rivas; Herminia Ibern de Valladares; María C. de Menéndez; Rita María P. de Rodríguez.

Con María Antonia y Leopoldina estaban:

María Luisa Rivas; Herminia, Hilda y Hortensia Valladares; las tres haches, que corresponden a tres hermosuras.

Bertha Villalón; Nazarena Ortiz; Bertha Pedroso; Mercedes Pedroso; Mary Sainz de la Peña; Esther Piñeiro; Olga Basols; Josefina Arritola, gentilísima; Teresa y Minina Gómez; Fina Díaz; Blanca Axers; Esperanza Carballo; Cuca Hortsman

Dorothy Iibermore, Vene García Carbonell; Graciela D-Costa, la interesante tesorera; Josefina León, Lolita Angulo, Deysi Masón, Dalia Mesa, Olga Vidal, Nena Sánchez, Amparo Guerra, Yolanda, Aymée y Chicha Brownson; Carmelina Ortinez; Angélica Pino; Gloria Morales; Dulce María Chaumy; Lili Hidalgo; María A. Guerra; María Luisa Portuondo; Blanca Arozarena; Esther Fontanills; Nenita Santa Cruz...

Menciono por separado a una gentilísima y muy bonita figulina Emerita Martínez, que amerita por su delicada belleza, mis más expresivos elogios. Procedente de mi viejo y querido solar de Santiago de Cuba, pasará una temporada en la residencia de las señoritas Pedroso.

¡Bienvenida, lindísima conterránea!

Emerita confirma aquí, donde hay tantas bellezas, la típica de las santiagueras.

Para el Comité de Damas y para María Antonia, es mi más expresiva felicitación por su nuevo éxito.

NUEVA MATRICULA

Queda abierta hoy en el Colegio Estrella, que en Heredia No. 3 dirigen mis cultas amigas las doctoras señorita Felicia Guerra y Mercedes Sirvén.

Sus numerosas y amadas alumnas comenzarán sus nuevas labores el día 5 de septiembre.

SRTA. N. S. T.

Esta incógnita señorita me ha escrito la siguiente carta:

«Sr. Urbano del Castillo.

«Señor: Al leer, como de costumbre, sus «Viboreñas» de hoy, he visto que Vd. encontró un pañuelo en los portales del Tosca, y como yo he perdido uno que estimo mucho, le describo como es, por si es el que he perdido. (Señas exactas).

De ser el mío, le ruego me lo remita con la portadora, con muchísimas gracias, por lo que para mí vale, de su atenta s. s.,

Srta. N. S. T.»

Acertado estuve al referirme al «alma de las cosas». Este pañuelito la tiene para la Srta. N. S. T., y ¡a ella le habla...! Yo sé quién posee un «sobrecito», que también tiene «mucha alma» para él... y es su más poderoso talismán.

Urbano del CASTILLO.

Casos y Cosas

VOLATILES

Así como las palomas
en muy nutridas bandadas
vuelan felices, contentas,
por encima de las casas;
así como las tiñosas
vuelan también, enigmáticas,
alrededor de la cúpula
tan reluciente, tan áurea,
del lujoso Capitolio
donde se encuentran las Cámaras;
así como los gorriones
de volar nunca se cansan
y en indefinido número
por ciertos repartos andan...
así vuelan los mosquitos
alrededor de mi cama,
con la sola diferencia
de que ni gorriones, ni auras,
ni palomas son tan crueles
como éstos, que con sus lanzas
me tienen la piel, señores,
como si tuviera sarna.

Sergio ACEBAL.

MOVIMIENTO DE PASAJEROS POR LA VIA AEREA

EL CORREO DE MIAMI

En el hidroavión NC-667-M de la Pan American Airways que arribó ayer a las 10.13 a. m. a Bahía llegaron los pasajeros Dulce María Soler y Ramón Rodríguez. Este avión trajo además 86 libras de correspondencia.

Embarcaron por la tarde a las 3.07 p. m. Roscoe Fertich, Abelardo Torres, Herbert Ludwing.

HABANA - SANTIAGO - GUATANAMO

Salieron:

A las 7 y 30 a. m. salió del aeropuerto internacional «General Machado» el avión NM-4 al mando de Mc Cullough con dirección a Santiago y Guantánamo y escalas de la ruta.

Embarcaron en ese avión para Cienfuegos: Charles Morgan, Pablo R. Prieto, Pablo R. Prieto Jr., Carmen de Vargas; para Camagüey A. Naranjo y para Santiago M. Gamba.

Llegaron:

En el avión N. M. 5 llegaron de Camagüey John S. Martín y Chester E. Lesher. Durante la travesía hubo el siguiente movimiento de pasajeros: de Guantánamo para Santiago: Enrique Echevarría, Felipe Jay, Miguel Galiano Cancio, George Rumill; de Guantánamo para Camagüey Luis Vidaña; de Manzanillo para Camagüey Eduardo Cerezo, Inés M. de Cerezo, Rafael Saoul, José Cuervo.

EL CORREO DE MEXICO

A las 7.05 a. m. salió ayer de México, con rumbo a Miami, vía Habana, el anfibio NC-9151 al mando de Keeler. Este avión llegó a la Habana a las 2.53 p. m. y siguió viaje a su destino a las 3.15 p. m. conduciendo tres sacas de correspondencia y varios pasajeros de tránsito.

40 AÑOS de ÉXITO
VINO-LEGÍTIMO-
PEPTONA-BARNET
FERROFOSFATADO
3 Copitas alimentan más que 100 gramos
CARNE FRESCA
Todo se asimila pronto sin digerir, descansa el estómago y el hígado
PREPARADO POR:
Droguería "Sarrá" - La Mayo

PASATIEMPOS

Soluciones a los pasatiempos de Alfredo Zamarit:

No. 1.—Duendes y Trasgos.

No. 2.—Tomar el té.

No. 3.—Enredo.

ROBARON EN UNA CASA QUE ESTABA DESHABITADA

La policía se personó en la casa que está situada en Longa y Progreso, en el Calvario, propiedad del doctor Santiago Jams, que reside en el Obispado, con motivo de haberse cometido en la misma un robo, cuya ascendencia se desconoce. La puerta del fondo y los escaparates han aparecido violentados y su encargado Julio César Lantigua, desconoce la ascendencia de lo sustraído.

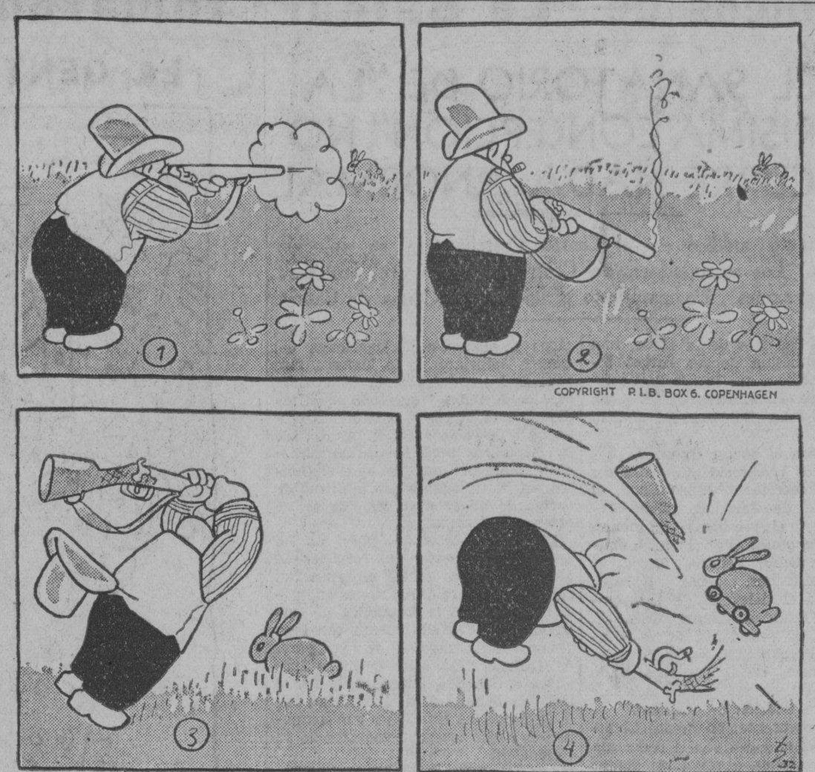

La liebre era resistente a los tiros

BROMAS Y VERAS

Por J. ARISTIGUETA

LA Junta Directiva de la Asociación de Dependientes del Comercio de la Habana, acordó colocar en la Galería de Presidentes de Honor, un retrato al óleo de «Pepín» Rivero.

Me parece muy bien, porque figure en la galería algún hombre joven que cambie un poco el estilo renamiento español que predomina en la galería. Y me parecería mejor que en lugar de óleo, que suena un poco a «flamenco» (porque allí los retratos están ¡óleo con óleo!), que fuera al pastel; ofrezco la idea por si el pastel les gusta más.

Ahora es de esperar que se encargue el retrato a algún pintor bueno, porque si resultara un retrato malo, además de castigarle Dios (porque ya es sabido que Dios castiga a los malos), en vez de ponerse el retrato en la galería habría que mandarle a la quinta; y al pintor, también. Aparte que no estaría bien que un cualquiera le pusiera mala cara a nuestro Director, después de ponérsela, como también se la estarán poniendo, algunos médicos.

La elección de pintor es muy delicada. Yo elegiría uno de clásico estilo, porque en este caso sentaría muy bien el claroscuro, ya que el motivo es el tan debatido asunto de la Federación Médica, que también es velazqueño, puesto que en él no todo está claro y se deja ver lo oscuro. Y aparte esto, si se diera el encargo a un colorista e hiciera un retrato rico de color, pudiera haber su lío, pues ya descubrió el abogado Núñez Portuondo, que en los Centros Regionales no se admitían socios de color y por tanto tampoco deben admitirse los retratos ricos de color.

Precisamente por esta consideración me alegro yo de que un pintorazo que tiene a Sorolla metido en la barriga, esté pintando, en colaboración conmigo, mi retrato. El pone lienzo, pinturas, pinceles y mucho cuidado, y yo pongo una cara muy sonriente, pues si yo no pusiera esa parte importantísima, él tampoco podría hacer el retrato.

Como el retrato es colorista, no corro el riesgo de que me lo quiten para ninguna galería de esas. Es de un buen pintor, aunque yo no digo que sea tanto como Miguel, que era Angel; mas, de todos modos, es muy bueno; pero es colorista de los de raza, y esas referencias de «raza» y «color» eliminan el riesgo de que me cuelguen en los centros regionales.

El retrato de «Pepín» no lo debe pintar un pinta-monas cualquiera; y lo digo, porque a lo mejor cae «Pepín» en manos de un pintor desconocido, que deja el retrato más desconocido aún; o en poder de un vanguardo-colorista que lo ponga verde hasta la inmortalidad; porque, aunque haya quien no pueda tragar por eso de los médicos, a nuestro Director, por eso de los médicos, si lo ven verde, ¡se lo comen! Y si no lo pone verde y lo pone de «tos colores», resulta peor: O le estropea la cara y vamos a creer que se trata de un médico-pintor, parecido al médico-poeta Mata, del epigrama del clásico. Y si ya así, al natural, a cuantos escribimos para el público, mucha gente no nos puede ver ni en pintura, no estaría bien que a nuestro Director nos lo dejaran que no se le pudiera mirar a la cara.

He advertido que no cederé el retrato que estamos pintando el pintor de marras y yo, para evitar suspicacias. Desde que ví a Curros Enríquez expulsado de un centro con malos modos y peores palabras, después de haberlo homenajeado, y levantarle estatuas después de haberle levantado ampollas, dudo de los homenajes. Porque primero son todo halagos y vítores; a veces hasta dan de comer y su poco de champán, pero después de pintado el retrato y pasados los discursos, resulta que lo cuelgan, Y después de ponerlo tan alto lo dejan que no hay por dónde cogerlo.

A mí, como a Curros Enríquez, (justicia de los cretinos, que así elevan a su pesar) me pasó ya, en sociedad que hice y dí alma, que me dijeran que «no querían **intelectuales**». La Asociación de Dependientes sí los quiere, al parecer. Por lo que un periodista apoya y sirve una causa justa, le recompensa con un honor.

A ver si mañana (ojalá no) el periodista cree de mejor justicia otra causa contraria, y se aprovecha el retrato para decirle ¡que maldita sea su estampa! Y como se dan casos, repito, que ese admirable retrato que me están pintando, me lo guardo para mí.

No obstante, me parece muy bien que se ponga en la galería del Centro de Dependientes, el retrato de «Pepín» Rivero, siempre que lo pinte un buen pintor: Así no podrá decirse que la Federación Médica no produjo nada bueno con la huelga. Porque sin el Consejo Médico que determinó el paro, no habría artículos de «Pepín», y por ende, no había retrato.

Será, pues, un retrato hecho por Consejo Médico. Y ya lo dice el refrán: «Del enemigo, el consejo».

NOTICIAS DEL PUERTO

Los que embarcaron.—Por la ruta de la Florida, y en el vapor de ese nombre, embarcaron para los Estados Unidos: Marique Grabb, María Betancourt y su hijo Pedro, Aurelio Díaz, Pedro Mendieta, Antonio de Almar, Elena Peña de López, Ramón López, Margarita Romero de Bouey, Manuel Balsinde, Francisco González Riancho, Isabel Bickatt de González, Otilia González de Riancho, Isidoro Agostini, Frank Reyes, Francisco Betancourt, Herminia Agramonte.

El «President Hoover».—El turbo eléctrico «President Hoover», de la Dollar Line, llegó de San Francisco de California y escalas, conduciendo 8 pasajeros para la Habana y conduce carga y 249 pasajeros en tránsito para New York.

Llegaron en este vapor Guillermo Valiente, Ana T. Morris, Anna K. Morris, Katherine R. Terry.

El «Fairfield.»—El vapor americano «Fairfield», llegó de New York con carga general.

Agresión a un centinela.—El suboficial de la Marina nacional Carlos N. Choca, perteneciente a la dotación del «Yara», jefe de la ronda de anoche en el puerto, dió cuenta a la Policía del puerto que el alistado José del Río, perteneciente a la dotación del «Cuba», tuvo que hacer tres disparos con su armamento contra dos sujetos que le hicieron agresión, arrojándole una piedra, que le alcanzó, causándole una lesión de carácter leve en la región temporal derecha.

Dice el alistado que estaba cubriendo una posta en los muelles de Santa Catalina y que dos sujetos de raza blanca, uno grueso y otro delgado, sigilosamente, se le acercaron arrojándole la piedra y dándose a la fuga.

Terminó diciendo que creyó haber reconocido a uno de ellos como un tal Guanchi, con quien hace días tuvo una diferencia.

Escándalo.—El vigilante 10 de la Policía del puerto, acusó de escandalo y de haberle vejado al chofer Aniceto Gómez Dosal, vecino de Bélgica número 37.

Menor maltratado.—Juan Antonio Madruga, empleado de un circo situado en el Malecón es acusado por el menor Manuel González de haberlo maltratado de obra.

Los que van en el «Morro Castle.» En el turbo eléctrico «Morro Castle», embarcaron anoche Estela Martínez e hijo, Cecilia S. de Bujia e hijos, Marta A. Henríquez, Bernardo Núñez Jr., Gustavo Arce; Enrique Castarell, Antonio Pietropaoli, Irene M. Busch, Arturo Carte y señora, Joseph Grine y señora, Evelyn Campbell, Octaviano Navarrete, Florence Post, George Walter.

La carga.—En el «Morro Castle» fueron embarcados 16.000 sacos de azúcar, 1.500 sacos de garbanzos, 500 ¡ios de cueros, 100 tercios de tabaco, 4.000 cajas de toronjas, 3 000 huacales de vegetales.

El «Lancastria».—El vapor Cunard «Lancastria», llegará el día primero de septiembre próximo en viaje de excursión con más de 800 turistas.

Los que van en el «P. Hoover».—En el «President Hoover», para New York, embarcaron Charlotte Grossman, G. E. Green, A. Scott, F. E. Johnson q Dorothye Coo, de la Embajada de los E. U. en Cuba.

...—En el «Parismina», para Tela, embarcaron Carlos E. González.

El juez Dawkins.—Por la ruta de la Florida embarcó ayer el juez americano Walter Dawkins, quien en su visita a la Habana fué atacado de una embolia y ahora, bajo la dirección facultativa del doctor Agostini, que lo acompaña en el viaje, va a su ciudad para ingresar en un sanatorio.

Dos cónsules.—Por la propia vía embarcaron Francisco González, cónsul de Cuba en Louisville y Antonio M. de Almar, cónsul de Costa Rica en Miami.

Pasajeros en tránsito.—Entre los pasajeros en tránsito del «President Hoover» viajan Mr. S. H. Berch y señora, presidente de la Western Daily Products Co., de San Francisco; Mrs. E. M. Forker y familia, esposa del editor del «New York American»; R. W. Topmson, un champion nadador de Annapolis, quien tomó parte en las Olimpíadas celebradas en Los Angeles, otro atleta que regresa de las Olimpíadas, mister G. Fissler, de New York, tercer premio de natación, así como quince maestros que fueron a los propios eventos deportivos.

El «Veragua.»—A las diez de la mañana de hoy y procedente de Puerto Barrios, llegará hoy el vapor americano «Veragua», que trae carga y pasajeros.

El «Santa Cecilia.»-El vapor «Santa Cecilia». llegará al mediodía con carga y pasajeros para la Habana, y en tránsito para New York.

Nueva línea de vapores.—Los señores Lykes Bros han recibido informes de la Gulf Pacific Mail Line Ltd., de San Francisco, quienes están equipando una excursión por las costas del Pacífico en el vapor «Point Ancha» para fomentar las relaciones comerciales.

La excursión emprenderá el viaje en noviembre y llegará a la Habana en el mes de diciembre, visitando también Santiago de Cuba y Cienfuegos.

Entre los excursionistas figuran importantes manufactureros, del Pacífico, los que traerán a bordo una pequeña exposición de sus productos El vapor «Point Ancha» está ahora en los astilleros, adaptándose para el viaje. La comisión de gobierno de esta excursión invitará a nuestros elementos comerciales, industriales, rotarios y demás instituciones.

El «Sydfold.»—Este vapor noruego llegó de Norfolk con carbón mineral.

El «Kreta».—El vapor alemán de este nombre llegó de Amberes con carga general.

Salidas.—Salieron ayer el «Florida», y el «Estrada Palma», para Key West; el «President Hoover», para New York; el «Morro Castle», para New York, y el «E. W. Sincliar», para Houston.

GENER
EL CIGARRO PERFECTO

COMA CARNE

EL ALIMENTO MAS COMPLETO
LLENO DE VITAMINAS.

DE 1a. A 15
DE 2a. A 10
DE 3a. A 5

Novillos de Camagüey y Oriente

Toda de Novillos de Primera, sanos, limpios, cebados en Camagüey y Oriente.

USTED PUEDE COMPRAR ESTA CARNE EN LAS SIGUIENTES CARNICERIAS:

Ramón Reymundez, 2 y 35, Vedado.
Marcelino Pérez, 35, Ayestarán.
Antonio Alvarez, 37, Aguiar.
Ramón Ferreiro, 801, Cerro.
Ramón Ferreiro, 833, Cerro.
Ramón Ferreiro, 53, Consulado.
Pedro Formoso, 82, Estévez.
Ezequiel Robles, 34, Gervasio.
José Gomeira, 79, Gervasio.
Pedro Formoso, 198, Gloria.
Antonio Méndez, 135, Habana.
Francisco Alvarez, 54, Inquisidor.
M. Reymundez, 14, Jesús María.
Juan González, 703, Jesús del Monte.
M. Reymundez, 90, Paula.
Manuel Nava, 22, Peñalver.
Constantino González, Paz y S. Suárez.
José López, Rosa E. y Municipio.
José Galdrú, 83, Sol.
Antonio Alvarez, 65, Zanja.
Faustino Cortina, 48, San Mariano.
José Morado, 206, Neptuno.
Santiago Fernández, 59, Mercado Unco.
Manuel Díaz, 41, San Nicolás.
R. L. Warren, 83, Aguila.

EL ALIMENTO MAS BARATO

EL ALIMENTO POR EXCELENCIA

NUTRE Y NO ENGORDA

REPONE EL MUSCULO CON EL MUSCULO.

EL NERVIO CON EL NERVIO

LA SANGRE CON LA SANGRE.

A 15.10. y a 5. CENTAVOS

M.E.C.D. 2016

RADIO Y ELECTRICIDAD

Por ALBERTO GIRO

TRASMISIONES PARA HOY

ESTACION C. M. W.

1.185 Kilociclos

7.30 a. m. DIARIO hablado.
9 a. m. Hora del niño.
10 a. m. Sección social.
11 a. m. Nena Cuenco y su grupo.
12 m. Bagatelas Radiofónicas. Orquesta de Romeu y los trovadores Que redo y Carbó.
1 p. m. DIARIO hablado.
2 p. m. Enma López Seña.
3 p. m. Sección Social.
4 p. m. Orquesta Riveiro.
4.30 p. m. Mosaicos C M W
5 p. m. Corman y su Orquesta.
6 p. m. DIARIO hablado.
7 p. m. Grupo La Fama. Orquesta Mauricio Gómez.
8 p. m. Hora Multiple: Comedia: Sol en la Niebla, por el cuadro que dirige Enriqueta Sierra. Programa mú sical por el tenor Miguel de Grandy y el Conjunto Multiple.
9 p. m. Concierto del DIARIO DE LA MARINA.
10 p. m. Hora Elegante.
11 p. m. Buenas Noches.

ESTACION C M C Y

Radioteatro «Ideas Pazos»

1.360 Kilociclos.

De 8.30 a 9.30 p. m. El Radioteatro presenta la magnífica orquesta «Los Caciques» que dirige el profesor Cirro Llerena, en un programa bailable de escogido repertorio.

ESTACION C M C

840 Kilociclos

10 y 30 a. m. Programa variado.
8 p. m. Orquesta Típica Argentina Buchard Berta D-Or y G. Meca cantantes. Director M. Ceruse.
1—Yo me quiero divertir, tango cosado.
2—Cruz de palo, tango, estilo por la orquesta y dúo por Berta Dor y G. Meca.
3—Mendigo de amor, tango canción cantada por Berta Dor.
4—Claro de Luna, vals romanza por la orquesta.
5—Anclao en París, tango milonga, canto por G. Meca.
6—Tango del querer, tango canción dúo por Berta Dor y G. Meca.
7—Farolito de mi barrio. Tango de concierto por la orquesta.
8—Volvió la Princesita, gran vals criollo, y dúo por Berta Dor y G. Meca.
8.30 p. m. Obertura, música selecta.
9 p. m. Hora Oficial (O. Nacional)
9.01 p. m. La Orquesta Típica Argentina Bucharde, continúa con:
1—Cocoliche, tango cómico, cantado por G. Meca y coreado por la Orques ta Bucharde.
2—Horas tristes, tango canción, cantado por Berta Dor y orquesta.
3—Oh, Matutto maxixa brasilera, por la Orquesta y dúo, por Berta Dor y G. Meca.
4—Madreselva, tango, canción, estrenillo por G. Meca.
5—Me gustan todas, ranchera, dúo por Berta Dor y G. Meca.
6—Cuándo volverás?, tango de concierto por la Orquesta Bucharde.
7—Buen amigo, milonga, por la Orquesta Bucharde.
9 y 30 p. m. Selecciones, números variados y canciones.
10 p. m. Orquesta.
11 p. m. Buenas Noches.

ESTACION C M C B

965 Kilociclos

11 a 12 p. m. Presentación de la pianista Ernestina Lecuona y otros artistas.
12 a 1 p. m. Zarzuela y Opereta con Pele y Mele y los Blasones.
1 a 2 p. m. Orquesta de Belisario López.
2 a 2.30 p. m. Consultas femeninas con las señoritas Rodríguez.
2 y 30 a 3 p. m. Compositor cubano Rosendo Ruiz.
3 a 3 y media p. m. Charlas libres por el doctor Carlos de la Gándara.
3.30 a 4 p. m. Sexteto Sonora Mañanera.
4 a 5 p. m. Charlas humorísticas, por Arniquilla y Chisco.

ESTACION C M B Z

1010 Kilociclos

A las 9 a m. Música selecta, noticias sociales y teatrales.
A las 12 m. Hora Oficial, Estado del tiempo. Programa músical variado
A las 4 p. m. Música variada.
A las 6 p. m. Música variada.
A las 8 p. m. Programa a cargo de Daniel F. Moor, M. San Martín, y J. Figarola, pianista acompañante Ana Marinas.
A las 9 p. m. Programa bailable, con números cubanos y americanos, por la orquesta de los Hermanos Castro. Canciones y boleros por Dominio Garrido.
A las 10 p. m. Música variada, noticias mundiales.

ESTACION C M A F

680 Kilociclos

5.30 p. m. Canciones.
6 p. m. Programa danzante
6 y 30 Canciones, por Jimmy Lee, con Alberto Aguiluz al piano.
7 p. m. Música para la comida.
7.45 p. m. Noticiario de hoy en indias.
8 p. m. Un poco mejor que lo mejor.
8.30 p. m. De la Habana a la Puerta de Oro.
8.45 p. m. Programa Kiko
9 y 45 p. m. Solos de Organo.
10 p. m. Programa armónico.
10 y 30 p. m. Bailable.

1932
AGOSTO
25

EL PRECIO DE HOY:

Refajos de Jersey de seda con encaje, y de Seda Espejo,

A 49 cts.

"LA EPOCA"

NEPTUNO Y S. NICOLAS. T. A-4244

LA HACIENDA PRETENDE QUE SE PAGUE EL IMPUESTO SOBRE LOS ARROCES QUE HAN SIDO VENDIDOS

Se pide a los comerciantes que declaren las existencias que tenían desde febrero 17 hasta agosto 20, que éstas paguen medio centavo por libra. Estiman los comerciantes que es ilegal

Contestando una consulta que se hizo a esta Seccin por varios suscriptores, en relación con el impuesto de consumo al arroz, podemos informar que el arroz que pagó el impuesto de medio centavo y estaban en existencia el 20 de agosto, según instrucciones que dará la Secretaría de Hacienda próximamente, pagará medio centavo más cuando se venda

En los casos de arroces importados antes del 29 de enero, que no pagaron e lmedio centavo, la Secretaría de Hacienda tiene el criterio de que debe darse su xistencia en febrero 17, pagando medio centavo de consumo lo vendido hasta el 20 de agosto, y un centavo lo que se venda después de esta última fecha.

Los comerciantes afectados convienen todos en que esto es inconstitucional, porque sólo deben pagar un centavo las existencias tomadas el 20 de agosto, ya que lo contrario sería darle efecto retroactivo a la ley de 9 de agosto, que entró en vigor el día 20 pasado.

UN NIÑO FUE ARROLLADO POR UN AUTOMOVIL, AYER

Efrain Palmer Díaz, de nueve años de edad, vecino de Malecón, 236, fué asistido en el Primer Centro de Socorro, de graves contusiones diseminadas por el cuerpo y fractura de la pierna derecha.

Dicho menor iba por Campanario y Malecón paseando con su criada, una joven nombrada Elena, cuando de improviso fué alcanzado por el automóvil 2144, que conducía Leonardo Juan Martín Isasi, de veinticuatro años, vecino de Tejar entre 13 y 14.

La criada Elena, con la ayuda de varias personas condujo al menor a la Casa de Socorro, desapareciendo poco después e ignorándose sus demás generales debido a que había entrado a prestar sus servicios en el día de ayer.

El chofer fué detenido y presentado ante el juez de guardia, autoridad que lo instruyó de cargos.

DETENCIONES EFECTUADAS POR ESTAR RECLAMADOS

Con motivo de estar reclamados y acusados ante las autoridades judiciales de esta capital, agentes de la Policía Judicial procedieron al arresto de Hermenegildo Abril Escudero, Julio Abril Rivas, Manuel Santalla Rielo y Martina López Lanchian, siendo cada uno de ellos puestos a disposición de la autoridad correspondiente.

Camino a la Salud y a la Fuerza

La manera de fortificarse mejor y retener la fuerza, energía y vigor que le ayude a trabajar más y alcanzar más es comiendo alimentos adecuados. La naturaleza pone energía y vitalidad en la Maizena Duryea, ese sabroso alimento que se hace del maiz. Es de un sabor exquisito—puede usarse para preparar centenares de platos apetitosos incluyendo sopas, ensaladas, pudines, salsas y repostería.

Aýudese a conservarse en saludl Coma Maizena con frecuencia.

Permítanos enviarle un ejemplar gratis de nuestro último libro de cocina que contiene numerosas recetas para la preparación de sabrosísimos platos.

MAIZENA DURYEA

GRATIS

28

F. A. LAY. Agente
Apartado núm. 695. — Habana

Envíenme un ejemplar GRATIS de su libro de cocina.

Nombre.....
Calle.....
Ciudad.....504-2

CMW
LA VOZ DE LAS ANTILLAS

1,185 kilociclos
HOY
A las 8.00 P. M

HORA MULTIPLE:—Comedia: «SOL EN LA NIEBLA», por el cuadro que dirige Enriqueta Sierra. Programa musical por el tenor Miguel de Grandy y el Conjunto Múltiple

Anúnciese en el DIARIO DE LA MARINA

Crónica Habanera

EN SUS DIAS

Señora María Luisa Menocal de Argüelles

SANTOS DE HOY: SAN LUIS REY DE FRANCIA

En la festividad del día saludamos a la señora María Luisa Sánchez, distinguida esposa del doctor Orestes Ferrara, Secretario de Estado.

La Condesa de la Diana, distinguida dama emparentada con numerosas familias de nuestra alta sociedad.

La señora Luisa Cueto, viuda del que fué notable ciruiano doctor Raimundo Menocal y su hija la bella señora María Luisa Menocal, esposa del señor Elicio Argüelles, matrimonio que goza de grandes simpatías en nuestros círculos sociales.

Una respetable dama, muy querida en nuestra sociedad: María Luisa Lasa viuda del doctor Raúl Sedano.

Las distinguidas damas Vivita Rodríguez de Pino, María Luisa Montalvo viuda de Kohly, María Luisa Longa de García Echarte, María Luisa Morales de Torriente, María Broch de Fernández y María Luisa Corujedo viuda de Canal.

La joven señora Malula Rivero, bella esposa del conocido y simpático «clubman» Fernandito Scull y su hija María Luisa.

Otra joven y bella señora: Luisita Pla de Cárdenas.

María Luisa Govín viuda de Tarafa, quien pasará sus días en el más absoluto retraimiento por la reciente muerte de su esposo el Coronel José Miguel Tarafa.

Nena Romero de Theyes.

María Luisa Montalvo viuda de Johanet, madre política del doctor Carlos Miguel de Céspedes, Secretario de Instrucción Pública.

La Condesa de Loreto, que no podrá recibir.

María Luisa Saavedra viuda de Pessino, María Luisa G. Menocal de Segura Cabrera, María Luisa Vila de Tabío, María Luisa Diago de Kent.

Chicha Valdés Chacón de Kindelán; Luisa Angulo, esposa del señor Adolfo Delgado; María Luisa de Cárdenas viuda de Vidal.

Luisa María Decarr, esposa del doctor Rafael Guas Inclán, Presidente de la Cámara de Representantes.

Luisa Gendrau, esposa del doctor Bernardo Moas, Luisa Delfín de Vega Flores y María Luisa de Vega, quienes no recibirán a sus amistades; Mimí Masforrol de Pérez.

Luisa Cortés de Ebra.

María Luisa Lima de Dueñas y su hija la señorita María Luisa Dueñas, la cual recibirá por la tarde a sus amigas.

María Luisa Herrero de Menéndez, Luisa María Otero viuda de Merry, Luisita Martínez de Galbis.

Luisa Laborde de Estrada, Luisa Canales de Ramos, Luisa Lopetegui de Suárez; María Luisa Menocal de Jiménez Cabrera.

Luisa Somoano de Villegas y su hija Bebita; Beba Solís de Heydrich; María Luisa Giralt de Martínez Díaz.

María Luisa Vignier de Guzmán, Luisa Alonso de Terrén, María Luisa Alonso de Martínez, María Luisa Gispert de Capetillo.

María Luisa Cueto de Piñeiro, Luisa Bustillo de Herrera, María Luisa Someillán de Vidal, María Luisa Gómez de Capín.

María Luisa Hernández de Ubieta, María Luisa Hernández de Jústiz, María Luisa Govín de Carcasés.

María Luisa Lamadrid de Salas, María Luisa Fernández de Sordo, María Luisa Patiño de Morales, Luisa Rosales de Borbolla.

María Luisa Pérez de Avilés, María Luisa Badell de Casanova, María Luisa Rivas de Silveira, Luisa Trujillo de Ortega.

María Luisa Arango de Tabío, María Luisa Rodríguez de Hernández Cartaya, María Luisa Moreno de Sánchez.

Bebita Pérez Piquero de Fernández Velazco y su hija María Luisa; María Luisa González de Arriba.

Renée Molina, la culta dama, esposa del doctor Juan de Dios García Kohly, compañera distinguida del periodismo.

María Luisa Alonso viuda de don Lucio Solís, que fué Subdirector del DIARIO; María Luisa Saguí viuda del que fué contador de la empresa de este periódico, señor Eustaquio C. Orbón.

María Luisa Orduña de Pesant, María Luisa Pagadizábal de Alamo, María Luisa García de Roa, María Luisa Porro de Fernández.

Luisa Heres de Alvarado, María Luisa Rivero de Tizol.

Luisa Ravelo de Vollmer, María Luisa Bravo de Espinosa.

María Luisa Vivó, esposa del querido compañero Mario Lescano Abella, crítico teatral de «Información» y periodista de cultura y talento.

María Luisa García viuda de Figueroa, Luisa Morejón de Corrall, María Luisa Carrión viuda de Mederos, María Luisa Barreau de Quirós y su hija la joven señora Luisa Amalia Quirós.

Señoritas:

Un grupo de conocidas y bellas jóvenes de nuestra sociedad: María Luisa Menocal y Valdés Fauly, María Luisita Kohly, María Luisa Azcárate, Chacha Ortiz Crabb, María Luisa Arango y Ariosa y María Luisa Montalvo y Lasa.

Luistita Lay, María Luisa Baños, Luisa Rodríguez Cáceres.

La sompática María Luisa de la Torriente y Morales. Lila Forcade, bella hija del señor Julio Forcade y su distinguida esposa Angélica Pedro.

María Luisa Orbón, María Luisa Aguiar, Luisa Acosta Delabat.

La señorita María Luisa de León y Lasa; Luisa María Morales, cantante de brillantes facultades.

María Luisa Cagigal, María Luisa Terrens, María Luisa Chaple, María Luisa Moenck.

María Luisa Fernández de Velazco, Luisa María Riera, María Luisa Valdés Hernández.

María Luisa Infante, María Luisa Arroyo, María Luisa Menéndez, Luisita Gutiérrez, María Luisa Penabad.

María Luisa Fernández Porto, María Luisa Capín, Caría Luisa Navas.

María Luisa Moya, Caría Luisa Bauzá, María Luisa Osuna, Luisa María González, María Luisa Revilla.

María Luisa Pérez González, que celebrará su santo en su residencia con un recibo bailable por la noche.

Luisa Montané, María Luisa Tamayo, María Luisa Pitáluga, Luisita Salas, María Luisa Silvestre.

María Luisa Arrangoiz, María Luisa Cambray, Luisa Casanovas.

Luisa Martínez, María Luisa Peón, María Luisa Sierra, Luisa Sardiñas, Luisita María Ramos y María Luisa García Alonso.

Entre los caballeros saludamos a dos conocidas figuras en los círculos sociales, Luis N. Menocal, prestigioso abogado, y Luis G. Mendoza, miembro distinguido de nuestro mun do bancario y mercantil.

Otra figura bien conocida en el mundo habanero, el distinguido ingeniero Luis Morales.

Dos grandes médicos cubanos de sólida reputación: los doctores Luis Ortega y Luis Felipe Rodríguez Molina.

Una figura sobresaliente del comercio habanero, el amable caballero Luis Entrialgo, gerente de «El Encanto».

El culto abogado Luis A. Baralt, Presidente de la Sociedad de la Orquesta Filarmónica de la Habana.

Otro abogado distinguido, el doctor Luis Rosaínz, perteneciente al bufete del eminente jurisconsulto don Antonio Sánchez de Bustamante.

Los abogados Luis García, Luis Martínez y Luis Escala Milián.

Luis R. Muñoz, joven letrado y compañero de Unión Club, muy querido.

Dos altos funcionarios, Luis Aizcorbe, Contador de la Secretaría de Hacienda y Luis Cabarga, de la Renta de Lotería.

Un distinguido diplomático y libertador, el Comandante Luis Rodolfo Miranda, Ministro de Cuba en Bélgica, que se halla en estos momentos en uso de licencia en Cuba.

Los doctores en Medicina Luis Rodríguez Cáceres, Luis Suárez Fernández, Luis Hernández, Luis Muñiz Angulo, Luis F. Ajamil y Luis Cóndom Cestino.

Dos jóvenes médicos muy conocidos, Luis P. Romaguera y Luis Ortega y Verdés.

Los arquitectos Luis M. Estéfani y Luis Echevarría, Ingeniero Jefe del Distrito Central.

Luis López Méndez, el notable cibujante venezolano, que reside en Cuba hace años.

El Teniente Coronel veterinario del Ejército, Luis A. Beltrán; el Comandante Luis Hernández Savio y su hijo Luisito Hernández Hita; el Comandante Luis Febles y su hijo Luisito Febles.

El señor Luis Eugenio Ricart, que cuenta con grandes afectos en el Union Club; Luis Castañeda y su hijo Luis; Luis Vidal y Luis R. Cepeda.

Los doctores F. de Lipa y Luis G. Blanco.

El reputado odontólogo Luis P. Garrigó.

El conocido abogado perteneciente a la carrera judicial, Luis Arango.

Luis Conde, Luis Yero Miniet, Luis Felipe Castillo y Luis García Nates.

El joven Luis Soria, que pasa por la pena del reciente fallecimiento de su padre.

El ingeniero Luis de Sena; Luis Morejón, Luis Arronte, Luis Arnautó y Luis Guerra.

El señor Luis Sánchez Martínez y su hijo el joven Luis Sánchez; Luis Medina.

Los jóvenes Luis de la Cuesta Posada, Luis del Llanio Moas, Luis Aragón, Luis Estéfani Jr., y Luis Moreno.

LA FIESTA DE HOY

La señorita Marta Mier, hija del señor José Mier y de la señora Sara Martínez, ofrecerá en la residencia de sus padres, en la Víbora, una magnífica fiesta bailable.

Desde las seis y media de la tarde avanzada hora de la noche, se bailará a los acordes de la orquesta de Vicente Lanz.

Café

LOS QUE SABEN TOMARLO EXIGEN
CALIDAD
Por eso prefieren el sin rival café de

LA FLOR DE TIBES S.A
REINA 37 • TELEFONOS A-3820 / M-7623

HOY: SAN LUIS.

Su regalo cuesta menos en LA CASA GRANDE.

Puede seleccionarlo en la mayor variedad imaginable de artículos propios para un regalo . . .

Y ADEMAS

Participar del Gran Plan de Regalos que La Casa Grande ofrece a sus clientes el domingo. Infórmese al comprar.

la Casa Grande

Gulf Coast Military Academy

Gulfport, Miss, U. S. A.
(2 horas de New Orleans)

En la misma Costa del Golfo. Confortantes días de sol, brisas marinas Clima saludable y vigorizante. Equipo moderno. Facultad de alta clase de graduados del colegio. Cada muchacho recita la lección todos los días. Los graduados son aceptados por los colegios del Este. Juegos atléticos, deportes acuáticos y actividades al aire libre todos los días. Disciplina militar. Dos departamentos: Juniors 5 a 14 años, Senior de 14 en adelante. No hay sectarismo. Enseñanza militar por oficiales del Ejército americano. Abierto todo el año. Miembro de la Asociación de Colegios y Escuelas Militares de los Estados Unidos.

La apertura del curso se efectuará el día 7 septiembre y el Capitán H. L. Davis, uno de los profesores, que se encuéntra ahora en la Habana, saldrá definitivamente de Cuba, con los alumnos el día 2. Para informes escriba o llame por teléfono al

Capitán H. L. DAVIS
Hotel «Plaza»
Habana

ALMUERZO EN EL CERRO

La señora María Galarraga de Sánchez, invitó ayer a un grupo de distinguidas damas de nuestra sociedad a un almuerzo que ofreció en su bellísima residencia de Tulipán, en honor de las señoras María Luisa Sánchez de Ferrara y Vivita Rodríguez de Pino, en vísperas de la festividad de éstas.

Se sentaron a la mesa de la distinguida y amable dama, además de las festejadas, las señoras Susanita de Cárdenas de Arango, Nandita Sanguily de Nogueira, María Ojea, Julia Sedano de Campos, Ana María Menocal, Carmen Sánchez Galarraga de Alfonso, Lola Pina de Larrea, María Teresa Demestre de Armenteros, María Dufau de Le Mat, Lily Sánchez de la Torre, Emelina López Muñoz de Lliteras, Rosita Cadaval de Rayneri, Graziella Maragliano de Franchi Alfaro, Rosita Perdomo de del Valle y la señorita Conchita de Cárdenas.

Después del almuerzo se jugó bridge y se recitaron poesías.

(Continúa en la Página SIETE)

LA GRANADA
San Rafael 14½

ESTE ZAPATO IMPORTADO, COLOR BEIGE Y CARMELITA
REBAJADO A:
$3.95

Estamos LIQUIDANDO
ZAPATOS FINOS PARA TODA LA FAMILIA

PARA SEÑORA	PARA HOMBRE	PARA NIÑA
$1, $1.50, $2.50	$3 y $4	$0.80, $1. $1.60

ANUNCIO ROGER Y GOODY M3128

EL PARAISO DE CUBA
GRAN HOTEL DEL BALNEARIO
A 800 pies de Altura.

Líbrese de los ardores del verano y goce del fresco y la apacibilidad de la montaña

A dos horas y media de la Habana, en el centro de un valle encantador con un clima delicioso y aguas medicinales que le harán eliminar las toxinas del cansancio y de los disgustos y le curarán sus afecciones de las vías digestivas y urinarias. El más bello edificio del interior de la República. Gran Parque. Restaurant de primera clase. Habitaciones todas exteriores. Pensión completa incluyendo los baños y el uso de las aguas medicinales desde $3.50 al día. Arreglos por familias numerosas y estancias prolongadas.

Para los visitantes TABLE D'HOTE excelente a $1.25 almuerzo o comida.

EN EL GRAN HOTEL DEL BALNEARIO
SAN MIGUEL DE LOS BAÑOS

Pida las aguas de estos manantiales en todos los Establecimientos de Víveres, Cafés y Restaurantes O DIRECTAMENTE AL DEPOSITO. TACON 4. TELEFONO A-7627.

M.E.C.D. 2016

ESCENARIO Y PANTALLA

MARTI: «LOS MEDICOS EN HUELGA»

JOSE Sánchez Arcilla y Agustín Rodríguez, con la colaboración musical del maestro Roig, han dado un pellizco a la actualidad Un pellizco sin saña, de esos que apenas escuecen y que, desde luego, pasan sin dejar roncha. A pesar de que la «zona» elegida resulta hoy en extremo sensible; nos referimos a ésa en que tienen entablada su lucha los médicos federados y las asociaciones mutualistas. Los autores, deliberadamente, han soslayado el tema, apuntando hacia aquellas estribaciones humorísticas más alejadas de su centro ígneo. Esto, que no es perdonable cuando existe la obligación de abordar un problema con la finalidad de orientarlo a sus soluciones más adecuadas y justas, es perfectamente lícito cuando sólo se pretende jugar con los reflejos cómicos de la actualidad, dentro de un ánimo de mero divertimiento. Esta última fué de un modo flagrante, la intención de Sánchez Arcilla y Rodríguez al escribir su «apropósito» «Los médicos en huelga», que se estrenó el martes, con sonado éxito de risa, en el «Martí».

Los dos cuadros más afortunados, por cuanto que son los que provocan, con mayor estruendo, la hilaridad del público, son el cuarto y el séptimo, titulados respectivamente: «Un vocal del Muy Ilustre» y «Se enderezan jorobados». Ambos explotan dos aspectos de bulto, peculiarmente español el uno, típicamente criollo el otro, del problema que se debate En el primero nos encontramos con ese «directivo» de centro regional que, en su desatado apasionamiento, lleva la cuestión a términos de solución imposible. Para este hombre lo mejor sería que la clase médica desapareciera sin dejar rastro. En el segundo se trata de un medicastro sin escrúpulos, que se aprovecha del «río revuelto» para explotar impúnemente un timo quirúrgico consistente en la rectificación, por cincuenta pesos, de toda clase de jorobas. Es curioso observar, de pasada, cómo la comicidad de nuestros sainetes reside muy a menudo en una visión burlesca («choteona», diríamos mejor) del fraude. Al criollo le gusta, como a nadie, «jugársela« al prójimo. En esto seguimos la línea tradicional picaresca española; pero extraordinariamente acusada. Nuestra benevolencia para con el que engaña ingeniosamente a su vecino no tiene límites; somos, en cambio, inexorables a la hora de mofarnos y aplicar despectivos epítetos a la víctima del engaño, más digna siempre de lástima que de befa. De aquí que este cuadro nos hiciera reír un poco a «contrapelo», en parte por lo que acabamos de indicar y en parte también por lo que hallamos en él de grotescamente teratológico.

Acaso el cuadro de más pretensiones sea el sexto, titulado «El deber profesional». Nos parece que su dramaticidad esencial ganaría mucho con una expresión más ceñida y sobria. El actor Sevilla contribuyó, equivocadamente a nuestro juicio, a destacar el exceso declamatorio de este «sketch».

El maestro Roig, ducho en la materia y atemperándose a la índole de la obra, compuso y adaptó con indudable fortuna los números musicales de la misma. Particularmente el último cuadro abunda en música «chistosa», si es que cabe esta clasificación. El público agradeció además, de un modo ostensible, la revivencia en el cuarto cuadro del famoso «coro de los doctores» de «El Rey que rabió», cantada con nueva letra «ad hoc».

La concurrencia ríe a sus anchas este «apropósito». Los autores han conseguido, pues, lo único que se proponían.

Francisco ICHASO.

CONTRA LA «REVOCALIZACION» DE «GRAN HOTEL»

NUESTRO querido amigo Andrés Núñez Olano, celoso de los fueros artísticos del cinematógrafo, nos dirige una carta de protesta contra el proyecto de «revocalizar» en español la película «Gran hotel», según ese desdichado procedimiento, que ya hemos padecido y repudiado, de sustituir la dicción inglesa de sus intérpretes por la española de actores y actrices de nuestro idioma, alquilados «ad hoc». Más de una vez nos hemos pronunciado contra esta traición a la verdad cinematográfica Transcribimos, pues, con gusto las atinadas razones de Núñez Olano y nos sumamos a su «alerta», tan oportuno como enérgico.

Sr. Francisco Ichaso.

Cronista teatral del DIARIO DE LA MARINA.

Ciudad.

Mi querido Ichaso:

Vengo a protestar, por tu autorizado conducto, contra la posibilidad de que sean sincronizadas en español las copias que se envíen a Cuba de «Gran Hotel», la extraordinaria cinta que interpretaron Greta Garbo, John y Lionel Barrymore, Joan Crawford, Wallace Beery, Lewis Stone y Jean Herhsolt.

De que la tal sincronización—asesinato diría yo—se intenta, si no se ha cometido ya, me entero por la revista «Cine Mundial», donde, a vuelta de elogios para los que suelen perpetrar semejante atrocidad—parece que la llevan a cabo en cuadrilla, porque se habla de una compañía—se relata que para **hablar** el papel de la Garbo se trataba, o se está tratando de asegurar los servicios de María Guerrero, de fresca e inofensiva memoria para noosotros. (Añadiría que, a este respecto, hace el noticiero ciertos comentarios de los cuales parece desprenderse una comparación de ambas artistas desfavorable para la Garbo; pero ello, desde luego, no puede tomarse en cuenta de puro absurdo.)

Sea como fuere: hecha o por hacer, la tal... sincronización tiene que ser, sin disputa, un adefesio, y de ello pueden dar fe las que hemos padecido, notoriamente, la de «Vidas truncadas», de Ann Harding, basada en la conocidísima «East Line»; la de «El carnet amarillo», (The Yellow Ticket), de Elissa Landis—y no digo la de «La diosa blanca», (Trader Horn), porque, al cabo, no en vano era aquello cosa de salvajes... ¿Es posible, por elástico que tenga uno el gusto, imaginarse a la Garbo hablando en español? No lo digo por el idioma, que es el mío, gracias a Dios, sino porque el truco es doblemente detestable: por truco y por burdo.

Quiero explicarme. Lo que hace de «Gran Hotel» la más extraordinaria de las cintas contemporáneas, es, además de la **cantidad** y la **calidad** de los artistas que en ella toman parte, la **personalidad** de cada uno de esos artistas. (No es cosa de descubrir ahora quiénes son: cualquiera que sepa lo que es cinematógrafo, saben lo que significan y representan.) Partes principalísimas de esa personalidad, sin duda, son la voz, la dicción de esos artistas, de las cuales podría decirse que, como el estilo, la manera de un escritor, constituyen características inmutables e inimitables. ¿Puede concebirse, entonces, que esa voz y esa dicción, propias y únicas, puedan ser suplantadas?

Prescindamos, por evidentes, de los casos de John y Lionel Barrymore—actores ambos de orden superior: el primero considerado como de los más grandes de la lengua inglesa, intérprete supremo de Shakespeare—y fijemos la atención en la estrella máxima—la «gran atracción», para decirlo comercialmente—de la cinta: en Greta Garbo. Sí: su voz tal vez no agrade a la mayoría —precisamente...—; su dicción, desde luego, no es la de ninguna profesora de inglés... Pero es la Garbo—es decir, la artista suprema; la que podría ser ciega y muda como las viejas cariátides y, no obstante, triunfar por la mera virtud de su presencia ante el lente!... Probad imaginárosla **hablando en español...** ¿No podéis, verdad? Claro está que no podéis!

De ari que, a título de admirador suyo y de sus acompañantes en «Gran Hotel», en primer término; en seguida, del cinematógrafo como **arte**, y finalmente, en nombre de esa cosa abstracta e higiénica que llaman el buen gusto, vengo a protestar, desde ahora, contra la posible exhibición en Cuba de la copia de «Gran Hotel» hablada en español. No se alegue el que la mayoría del público no sabe inglés y prefiere, por tanto, escuchar su propia lengua. Eso es un sofisma como una casa, porque las buenas películas gustan de cualquier modo: hasta en castellano—y no lo digo por contradicción ni por paradoja, sino por el éxito satisfactorio que, a pesar de tanto reiterado adefesio, han obtenido las nuestras realmente buenas... Lo esencial es que son buenas; condición invariable de la calidad que entraña la de la hechura.

Venga, pues, en buen hora, de «Gran Hotel» la acostumbrada copia en inglés con títulos en español superpuestos—y traten los dioses a los sincronizadores con más piedad que al rey Midas, a quien dicen las malas lenguas que, en castigo de su desmedida soberbia, le hicieron crecer orejas de burro...

Tuyo, como de antiguo.

(Fdo.) **Andrés Núñez-Olano.**

NOTAS

GEORGE BANCROFT EN CAMPOAMOR

Hoy, estreno de «¿Qué vale el dinero?» en el que actúan el gran actor George Bancroft, secundado por Frances Dee, Robert Ames y Juliette Campton. No una, sino mil producciones cinematográficas podrían hacerse para demostrar que el dinero es la ruina de la humanidad; pero por lo pronto, en este estreno de hoy se demuestra claramente que el hombre se va dando cuenta de que el capital es un factor insignificante en la vida del hombre, cuando no se posee amor, fe y esperanza.

Además de un Noticiario, se exhibirá el segundo episodio de la serie «El Misterio del Correo Aéreo», titulado «Piratas del Aire».

El lunes, «Kay Francis», la bella mujer y una de las más elegantes artistas de la pantalla, en «Amantes Interesados», una preciosa película en que las pieles mantenían ardiendo el amor dentro de los corazones... en que las mujeres buscan ávidamente nuevas emociones... ¡tal y como está sucediendo en la vida real!

Pronto, «Cara Cortada», emocionante cinta que reproduce la vida de «Al Capone».

«NIÑA RITA», MAÑANA, EN MARTI

Para mañana, viernes, está anunciado el estreno por esta compañía del sainete en un acto, dividido en cinco cuadros, libro original de Antonio Castells y Aurelio Riancho, con música de los maestros Eliseo Grenet y Ernesto Lecuona, titulado «Niña Rita», por Caridad Suárez, Elisa Altamirano, Julita Muñoz, Miguel de Grandy, Arturo Vila, Alberto Garrido etcétera.

Esta noche a las 8 y 45, «Mary tiene un hijo», comedia lírica, original de Agustín Rodríguez, con música de Rodrigo Prats.

A las 10 y 30, «Los médicos en huelga», revista de actualidad original de José Sánchez Arcilla y Agustín Rodríguez, con música del maestro Gonzalo Roig y adaptada.

El martes, 30, beneficio del tenor Miguel de Grandy, con la zarzuela de G. S. Galarraga, con música de E. Lecuona, titulada «La Flor del Sitio». Muchas novedades. Vea programa.

En preparación, «¿La mujer de quién?»

Precios: 30, 20 y 10, respectivamente.

CARTEL DEL DIA

POR LOS TEATROS

MARTI—8.45 Mary tiene un hijo. 10 y 30 La huelga de los médicos.

ALHAMBRA.—La escalera de la vida. Así de grande y El padre adán

POR LOS CINES

CAMPOAMOR.— A todas horas: Que vale el dinero, con George Bancroft (estreno) y comedias.

NEPTUNO.—Matinée y noche: María Cervantes, Orquesta Encanto. Guyún, Virgencita y Juventud pecadora.

ENCANTO—A todas horas Doncella particular, con Nancy Carroll y comedias.

NACIONAL—A todas horas El testigo, La seductora del diablo y números de variedades.

RIALTO.—A todas horas: Emma y Lejos de Broadway.

RIVIERA.—Matinée: Ex señora y Una hora contigo 5 y 15 y 9.45 Ex señora. 8.15 Una hora contigo.

REGINA.—Emma y Lejos de Broad way.

TRIANON.—Así de grande y Así aman los ricos.

OLIMPIC.—Un lance de amor y La Marca de la muerte.

INGLATERRA.—La mujer manda y comedias.

IMPERIO.—Dos soldaditos y El Príncipe gondolero.

WILSON.—La mal juzgada y comedias.

VERDUN.—Maridos errantes y Los perseguidos.

LIRA.—La marca del fuego y Mía porque sí.

LARA.—Luces de México y Tres rosas rojas.

ACTUALIDADES.—La marca del fuego y Labios sellados.

TOSCA.—Fenómenos y La Mujer X.

UNIVERSAL.—Trigueña peligrosa y Sombras trágicas.

VIOLETA.—Al compás de la hora y El desfile del amor.

CUBA.—El hombre y el monstruo y Maridos errantes.

LINDBERGH.—Capitulación y El carnet amarillo.

ROJO—Cantos de sirena y Amor prohibido.

FLORENCIA— Alias el doctor.

STRAND.—5.15 y 8.30: Comedia; Luces de Buenos Aires.

GENER
Nº 1
EL OVALADO IDEAL

UN GRAN ESTRENO MAÑANA EN EL ENCANTO

Ofrece hoy el »Encanto» por última vez en todas sus tandas la película «La Doncella Particular», en que Nancy Carroll tiene un papel sumamente atractivo. Es la última ocasión para ver esta obra humorística que encierra gran interés.

Para mañana se anuncia «El Pecado Virtuoso», hermoso drama en que Kay Francis hace esclavo suyo a Walter Huston que tiene el papel de un general despótico con sus inferiores, pero humilde ante la belleza de aquella mujer. Además, figura en este drama otro personaje interesantísimo: el hombre joven de quien Kay es la esclava, así como Walter Huston lo es de ella. Como novedad excepcional ofrece este programa el estreno en Cuba de una comedia graciosísima de el Gordo y el Flaco, titulada: «Salvad a las Mujeres».

Kay Francis en «El pecado virtuoso», que se estrenará mañana en el «Encanto»

HILDA SALAZAR

Hilda Salazar, que canta hoy en el «Neptuno»

Traemos a estas columnas la simpática efigie de una de nuestros jóvenes intérpretes de la canción cubana. Nos referimos a Hilda Salazar, que en su deliciosa minoría de edad, está ya tocando la mayoría de edad artística.

¿Motivo? Que Hilda cantará hoy en los mejores turnos del cine «Neptuno», en una función de carácter extraordinario, acompañada por la Orquesta «Encanto» — que se despide de ese coliseo — una sugestiva página de Agustín Lara: «Enamorada».

Además actuarán con Hilda otros artistas de notoria popularidad, como son María Cervantes y Guyún, que ofrecen, frente al piano y con la guitarra, respectivamente, dos aspectos muy personales del trovadorismo tropical.

«DIA DE LOS AFICIONADOS» EN EL NACIONAL. 20 Y 10 CENTAVOS, LUNETA

«The Theatrical Ten Cents» anuncia hoy, Día de los Aficionados, un día especial por la calidad y cantidad de los «amateurs» que van a probar fortuna, atraídos más que por los premios, por la seguridad de poder trabajar en la Compañía, si tienen la sanción del público.

En el programa oficial figura la revista escénica «Fiesta de Arte», con diez números de variedades y la última representación del «sketch» «Del Polo al Sol». Actúan también Carlos Spaventa, Roberto Yanguas, Raquel Domínguez, los Hermanos Milanés, Elba del Villar, Pablo Duarte, Rodolfo Areu, Elia de Granados y los conjuntos de bailes.

En la pantalla se exhiben las grandiosas películas «El Testigo», por Walter Huston y «La Seductora del Diablo», por Bebé Daniels y Ricardo Cortés.

Mañana, viernes, gran programa, estrenándose la revista escénica «La fiesta del rancho», con grandes números de canto y baile, debutando el notable tenor Francisco Naya, de poderosas facultades y exquisita voz.

Los precios siempre a base de 20 centavos luneta para mayores y 10 para niños.

El domingo, gran matinée, con juegos infantiles por primera vez en Cuba.

Pronto, La Fiesta de las Tiples.

ROPA INTERIOR
VITI
PARA CABALLEROS

(Por Harrison CARROLL)

Hollywood, Cal., agosto 23 K. F. S. Inc

NO es una veterana en la idea sustantiva de los años, pero tampoco pertenece a las luminarias de hace dos años esta Marion Nixon tan sugestiva y tan amplia en su modalidad escénica.

Hace algún tiempo que tiene cartel propio y hecho a fuerza de talento con una constancia verdaderamente ejemplar.

Sus primeras «films» gustaron sin dejar casi huellas entre la constelación donde ostentaban su luz maravillosa Betty Compson, Gloria Swanson, Mary Pickford y la extinta Bárbara Lamar. Ella, Miss Nixon fué de las últimas de aquella pléyade y sus primicias muy rebosadas de sal y con una ductilidad muy de su carácter y de su temperamento sensitivo y algunas veces con exabruptos de vehemencias, empezaron a interesar y poco tiempo después, era un astro entre la sideral luminosidad de Hollywood.

Lewis Milestone

Después la linda y jacarandosa estrella pasó por una desgracia muy de su sexo: se casó con un director de la Metro y a los tres años se reivindicó de aquel fracaso espiritual y material obteniendo el divorcio en Reno. Entonces viajó por el Occidente europeo y parte del Asia Meridional. Estudió, conoció por aquellas lejanas tierras otras costumbres y no pocas idiosincracias que pudo con su gran espíritu acucioso y observador, ir acumulando como material asimilable.

Hoy Marion Nixon está moldeada en otra cultura más universal, más humana y por ende, fuera de los prejuicios del «real-american» que estima su civilización como factor inevitable en la vida de las otras naciones, aunque éstas tengan de existencia en el planeta más de 200 siglos. Ella lo ha dicho en una interview concedida a un reportero del «Time» de New York.

—Antes era una real americana con todas las intransigencias patrióticas que se adquieren en el public school», cuando el profesor, puntero en mano, bajo las barras y las estrellas, señala un lugar en la carta geográfica y emocionado nos habla simplemente de Jeferson y Lincoln, etc., como los padres del universo.

Hay que viajar mucho y en esta forma se adquieren conocimientos y se enjuician por cuenta propia, valores y causas que, con el apremio de conocer la vida de Washington y el viaje del Mayflower, se olvidan los tres puntos cardinales restantes.

Marion Nixon ya ha comenzado a actuar en la producción de la Fox «Rackety Rax» y aunque la versión cinematográfica no será de las mejores de esa industria, se puede adelantar un encomio sincero a la artista que vuelve a la pantalla más actriz, más mujer y tan linda como cuando hizo su aparición con aquella cinta que gustó un poco nada más: «Shadows of the Night».

* * *

HABLADURIAS DEL BOULEVARD

Tom Mix que se ríe de las supersticiones, posee un amuleto que le dió un indio de la tribu de los Siux, contra las caídas de caballos. Le será de gran efecto ya que el jamelgo que usa el estupendo héroe de los «sets», no es capaz de pensar en una caída, ni por juego.

* * *

Groucho Marx que es un «drive» poco experimentado, trató de estacionarse, antier, en un lugar impropio de la piquera y uno de los chauffeurs del montón, sin conocerlo, le gritó:

—Oiga amigo, no sabe usted a dónde va?

Pero el hijo pequeño de Groucho que iba dentro del auto, sacó la cabeza por la ventanilla, y le gritó enfureceido al mal educado:

—Oiga, oiga, insolenta. ¿Qué manera es esa de tratar a todo un gran actor?...

* * *

Estelle Taylor está planeando un viaje a Italia con el propósito de tomar lecciones de canto, ya que le han dicho que tiene voz...

Pero eso nadie lo pone en dudas... ¿de qué tiene voz?...

* * *

Harold Lloyd ha tomado muy seriamente la invitación que le hizo Douglas Fairbank para ir a Oriente con él. Harold que no pierde ocasión para captar asuntos cómicos, es seguro que ya ha tratado in mente de tomarle el pelo a la gente del lejano Oriente.

* * *

Lewis Milestone ha dado una conferencia sobre cinematografía en Los Angeles y ha puesto de manifiesto algunas teorías de su cosecha sobre técnica moderna que muchos directores y «especialistas» no han entendido muy bien, pero que han discutido en corrillos aparte.

Marion Nixon

Está considerado como el técnico por excelencia y son muy pocos actualmente en el mundo, los que puedan parangonearsele. En esta materia, sus deducciones llegan hasta el vaticinio, es decir, apunta acontecimientos que sucederán en los años venideros, respectos a las fotografías y sus innovaciones.

—La ciencia cinematográfica, lo que respecta simplemente a la fotografía se puede decir que se halla en ciernes en relación con futuros vislumbres,—ha dicho.

* * *

¿NO SABIA USTED

Que Randolph Scott y Cary Grant viven juntos en una habitación de solteros y que se desayunan con gofio de maíz y pescados crudos? ¿No?... Pues imítelos, ya que son alimentos muy saludables, y los médicos y boticas van en ello ganando algo.

GACETILLAS

NEPTUNO.—Juventud pecadora.

Con un programa extraordinario, como es costumbre en los jueves populares de Neptuno, se despide hoy la «Orquesta Encanto» que interpretará tres de sus más famosos potpourrits, «Mosaico cubano», «Canciones mexicanas» y «Selecciones americanas». También actuará María Cervantes, el trovador Guyuu y la cantante Hilda Salazar, presentándose el show completo a las cinco y media y nueve y media.

En el programa cinematográfico figuran dos estrenos en Neptuno: «Juventud pecadora», producción Fox de Thomas Meighan y «Virgencita», de Janet Gaynor y Charles Farrell. 20 centavos toda la función en matinée y noche. Mañana, a petición, «Mi último amor», por José Mojica y el sábado «Demonios del aire.»

REGINA.—Emma. Marie Dresler.

Pocas veces una película causa tan profunda impresión en el público. Bien es verdad que Marie Dressler se supera a sí misma y crea el monumento más grandioso del cine sonoro.

Comparten con Marie Dressler la gloria de esta interpretación Richard Cronwell e Irene Purcell.

El programa se completa con «Lejas de Broadway», con Jhon Gilbert y Madge Evans, «Los pequeños papás», comedia por los Niños Peligrosos; «Café cantante», cartón sonoro y Metrotón de asuntos mundiales.

Precio: 10 centavos damas y niños hasta las 7.30 y 20 centavos después.

RIVIERA.— Ex Señora. Ruth Chatterton.

En la matinée de la 1.30 se estrena «Ex Señora», por Ruth Chatterton, «Una hora contigo», por Maurice Chevalier; «El Tenorio del Farwest», comedia, revista y variedad. A las 5.15 y 9.45, «Ex Señora» y a las 8.15, «Una hora contigo.»

Mañana, «Ex Señora» y «Labios sellados», por Clive Brock.

El sábado y domingo, «Demonios del aire», por Clark Gable, Wallace Beery y Dorothy Jordan.

RIALTO.—Emma. 20 centavos.

En los tres turnos de hoy será presentado nuevamente el intenso drama «Emma», que es la más grande de las páginas en que se exalta el amor puro y desinteresado de una mujer que, Mater Dolorosa, recorre todo el calvario del sufrimiento, empujada por los seres que idolatra y que en su torpe egoísmo, la coronan de espinas y humedecen sus labios con acíbar.

El programa se completa hoy con «Lejos de Broadway», con John Gilbert y Madge Evans, «El gas de la risa», cartón, «Enganchado», comedia y Noticiero sonoro Metro.

Luneta y preferencia, 20 centavos.

OLIMPIC.—Un lance de amor.

En tandas de 5 y 15 y 9 y 30, «Un lance de amor», por Dorothy Mackaill. En tanda de 8 y 15, «La marca de la muerte», por Buck Jones. Precios: 15 centavos antes de las 9, después, 20 centavos. Mañana, «Luces de Buenos Aires» y «Una hora contigo», a petición.

CUBA.—Maridos errantes.

En sus dos tandas de cuatro y ocho y cuarto, exhibirá dos producciones: son ellas, el drama titulado «Maridos errantes», por Clive Brook, Charles Rughes y Juliete Compton, precedida de la film «El hombre y el monstruo», por Fredich March y Mirian Hopkins, además de una revista Metrotone y una variedad musicalizada. Por la tarde, luneta, 10 centavos, niños 5, por la noche, caballeros 15, damas 10 y niños 5.

ACTUALIDADES.—La Marca del Fuego.

En matinée y noche, «La marca del fuego», por Tallulah Bankead. «Labios sellados», por Clive Brooks, una variedad. Precios, 10 centavos luneta y 5 centavos tertulia en ambas funciones. Mañana, «El pueblo ruge.»

MAXIM.—El pasado no muere.

Presenta hoy en su turno de las 8.30 un grandioso programa. El estreno de la interesante producción de la Pathé EL PASADO NO MUERE, cuyos protagonisas principales son Constance Bennett, Ben Lyon y Don Alvarado; la reprisse de la deliciosa producción de Eddie Quillan LA GRAN JUGADA. También se exhibe una variedad musical.

LIRA.—La Marca del fuego.

En matinée y noche, «La marcha del fuego», con Tallulah Bankead, «Mía porque sí», por Gary Cooper, una variedad. Precios, 10 centavos luneta en matinée y noche. Mañana, «El pueblo ruge.»

PRONTO
CHARLES FARRELL
El novio de la pantalla, en
"AMARGO IDILIO"
Conmovera a los corazones. Traerá lágrimas a los ojos.
FOX FOX

Música y Músicos

Los programas de Lydia de Rivera son exponentes de su cultura artística, de su gusto refinado y de las posibilidades de su arte vocal.

Su interés musical lo lleva en sí avalorado con las interpretaciones magistrales que esta singular cantante sabe brindar.

El orden, los autores, sus estilos están combinados sabiamente en los que ofrecerá para que su público la admire por última vez en los dos únicos recitales que ha de ofrecer en el teatro La Comedia el martes 6 y viernes 9 de septiembre próximo.

En ellos están representados los más ilustres nombres de los compositores alemanes, franceses, españoles, rusos y también los hispanoamericanos y cubanos. De Sánchez-Málaga, compositor peruano, nos ofrece el «Yarabí» y el «Huayo», canciones típicas escritas especialmente para nuestra compatriota. De Lecuona, escucharemos «Por allá se ha ido» y «Rosa la China», en el primer recital y «Ya sé que tu me quieres» y «María la O», en el segundo. En éste tendremos oportunidad de admirar su interpretación de la «Semana Santa» del «Canto a Sevilla» de Turina. De este emocionante pasaje, leemos en la prensa de Lima:

«A Turina le seduce lo poético, lo pintoresco; su música es descriptiva y evocativa y la «Semana Santa en Sevilla» es música que podemos llamar costumbrista; así para quien no sea sevillano parece inaccesible, y sin embargo, Lydia de Rivera ha sabido sugerir toda la intención musical y subrayar con gestos y expresiones toda la graficidad de la canción. Una artista que no tuviera el temperamento de Lydia de Rivera por castiza que fuera, tampoco podría coger ese matiz poético de Turina, y así mientras el piano sigue entre una y otra saeta... si la artista no pudiera expresar en gesto la que está oyendo nos desconectaríamos de la música, que en este caso no es un simple acompañamiento al canto y perderíamos esa unidad que se logra con Lydia, que sigue expresando la música como si cantara, sin voz y evocando sentimientos y expresiones sin dejarnos salir del ambiente en que Turina ha querido ponernos.»

El público de la Habana gozará de esa interpretación.

Encanto HOY 3½ A 11½
PARAMOUNT presenta a
NANCY CARROLL
con PAT O'BRIEN y GENE RAYMOND
en la interesante producción
DONCELLA PARTICULAR
—PERSONAL MAID—
VIERNES
EL ESTRENO
PECADO VIRTUOSO
con KAY FRANCIS
WALTER HUSTON
Y KENNETH MC KENA
y la comedia graciosísima
"SALVAR A LAS MUJERES"
STAN LAUREL y OLIVER HARDY

El pianista acompañante será Pablo Miquel, colaborador adecuado a la excelencia de la cantante.

Reviste excepcional interés el concierto ordinario próximo de la Orquesta Filarmónica que tendrá efecto el domingo 28 de este mes en el teatro Nacional a las diez y media de la mañana. En él serán presentados al público los dos cantantes agraciados con premios en el reciente concurso organizado por la Sociedad de la Orquesta Filarmónica. Son ellos la señorita Elia Dobal, soprano y el doctor Eduardo Odio, bajo cantante.

El programa incluye la Overtura de Ifigenia en Aulis de Cluck Wagner, la Petite Siute de Debussy y la obertura de Rienzi de Wagner. Además figuran las dos arias siguientes: «Nos so piu cosa son» de Le Nozze di Figaro, por la señorita Dobal y Madamina de Don Juan, ambas de Mozart.

El concierto será dirigido por el maestro Amadeo Roldán, nuevo Director de la Filarmónica, desde la ausencia del maestro Sanjuán. Noticias muy interesantes tenemos para nuestros lectores que se refieren a proyectos entusiastas que organiza esta sociedad en pro de la propaganda del arte musical en esta capital.

Esta tarde en el Lyceum escucharemos al tenor F. F. Dominicis en un atractivo recital de «Canciones napolitanas», precedidas por unas breves palabras sobre su estilo y su alma. María L. Diago será la pianista acompañante. El programa se divide en dos partes: Piedigrotta 1917 y Piedigrotta 1931. A las seis de la tarde.

MATANCERAS

SAN LUIS GONZAGA

Cuántas las felicitaciones.

Iniciaré los saludos con el muy cumplido, muy afectuoso que envío a los moradores de Villa María Luisa, el eminente clínico doctor Luis A. Cuní y su distinguida esposa María Luisa Valera, los que como adelanté en mis «Matanceras» de ayer, no tendrán fiesta hoy.

Recibirán en confifanza.

Por que no podrán sustraerse a las manifestaciones de cariño, de gratitud y de admiración y afecto, de que los hace objeto todos los años la sociedad yumurina.

Mensajes y presentes llegarán hoy para esos Luises, hasta su señorial mansión del quartier de Bellamar, con los votos, que como el cronista, formulan todos por su ventura y su felicidad.

Una dama del más alto rango social celebra también su onomástico en esta fecha.

María Luisa Rivero de Beguerisstain y su hija María Luisita, colegiala del Sagrado Corazón de Jesús de Nueva York, que pasa las vacaciones junto a sus padres en su bella mansión de la Playa.

Doña Luisa Valera de Valera.

María Luisa de la Villa de Arburúa, María Luisa Otero de González y María Luisa Pastoriza.

Una ausente.

María Luisa Baquedano, la viudita del comandante Pérez, residente en Francia, en su Villa Albert, de Biarritz.

María Luisa Barreau de Quirós, la esposa del que fué decano de la crónica matancera, el ex compañero tan querido, tan correcto y tan caballeroso, doctor José Quirós Lavastida.

Al magisterio, a la enseñanza dedica ahora sus actividades en la Habana.

Es el santo también de su hija Luisa Amalia Quirós y Barreau.

Una señorita que tiene el más grande afecto del cronista, tiene la primer mención, en la pléyade de la jeunesse.

¿Cuál otra que Luisa Rodríguez Correa?

De rancia estirpe matancera, de familia prestigiosísima de la Yucayo, se aúnan en ella con los dones de belleza, gracia y distinción, dotes de virtud, cultura y educación refinadísima.

En su doloroso retiro de enferma, tendrá hoy Luisa como todos los años, el homenaje que la amistad le rinde y le prodiga el cariño.

Otra figura de distinción grandísima en los salones matanceros tiene hoy el regocijo de «Nena» y Doble recida.

Nena Urquiza y Estorino, la hija del presidente del Casino Español, morena belleza de las más celebradas siempre en nuestras fiestas.

Doble ho yel regocijo de «Nena» y de los suyos, en esta fecha de su onomástico, por que con las alegrías del santo se suman la de su completo restablecimiento y la de la vuelta de la salud a ella.

María Luisa Méndez, María Luisa Pérez Jacomino, María Luisa Bay día, Luisita Ramos y Cusa Valera y Valera.

Una deliciosa pouppée para cerrar las felicitaciones a las ellas: María Luisita Riestra y Mauzurieta.

Un encanto de chiquilla.

Entre los caballeros felicitaré a Luis Amézaga y Roldán, gran figura social matancero, político prestigioso dentro del conservadorismo, alto valor del comercio de esta plaza.

Está de días así mismo su hijo Luisito, que cursa sus estudios en el extranjero y se halla entre nosotros ahora, disfrutando de vacaciones.

El doctor Luis Tapia Dávila, joven cirujano, que es director de la Clínica Matanzas, galeno de los que goza de mayor clientela, de popularidad grandísima.

El licenciado Luis A. Betancourt y Lima.

El juez de Cienfuegos Luis Fernández Taquechel.

El aplaudido compositor Luis Carballo Escalona.

Y Luis Rodríguez, Luis Morales, Luis Socarrás, Luis Pérez Primo, Luis Riestra; Luis F. Cabrera; Luis Andux; Luis Serra y Luis Muro.

Don Luis Pardiñas, jefe de una respetable familia madrugueña, el padre del ingeniero jefe de Obras Públicas del Distrito.

Luis Carlos Capote, Luis Felipe de Vera; Luis Enrique Quirós; Luis A. Otero y Luis Casademunt.

Luis Ulmo, administrador de las plantaciones henequeras de Itabo, a quien mando un abrazo con mi saludo.

El doctor Luis Quesada, secretario del Juzgado de Pedro Betancourt; Luis Martínez Montaño, tesorero del Club Rotario; Luis de La Concha y Luis Doval.

Luis González; Luis Rodríguez; Luisón Cuní y Estorino; Luis Fernández, que viaja en estos momentos rumbo a Europa y Luis Albaladejo.

Luis Trelles Boissier y su hijo Luisito Trelles Plazaola, para los que va hasta Villa Rosa, su chalet de la Víbora, mi felicitación cariñosa.

El doctor Luis A. Luis.

Luis F. Crespo.

Y Luis A. Herques y Govín, administrador de la Zona Fiscal de Matanzas.

Luis Vidal, jefe de los almacenes afianzados de la Munson.

Y los dos más pequeños de la relación: Luisito Zapico y Sardiñas y Luisito Dulzaides y Serrate.

Tengan todos un día feliz.

Manolo JARQUIN.

M.E.C.D. 2016

LUX protege su ropa fina

Sumerja en la abundante espuma de Copos Lux, con entera confianza, su ropa interior, sus medias, su mantelería fina. Lux las devolverá como nuevas. El uso de los Copos Lux para el lavado de ropa prolongará la vida útil de cada prenda.

Fabricado por
Lever Brothers Company,
Cambridge, Mass.

Agentes Exclusivos para Cuba:
KATES BROTHERS
Aguacate 120 Habana

LA FIESTA DE SAN AGUSTIN, EL DOMINGO, EN EL CRISTO

La Venerable Comunidad de Madres Clarisas, celebraron en su iglesia de Lawton Batista, la fiesta con que anualmente honran a San Francisco de Asís.

Las Comunidades Seráficas de la Habana y Guanabacoa, cantaron solemnes Vísperas que cerraron brillantemente con el solemne canto del Magnífica y la Salve.

Dirigió a los artistas seráficos el R. P. Fray Benigno de Iturriaga, organista de la iglesia de San Francisco de la Habana.

En la Misa solemne, ofició de Presbítero el Capellán del Monasterio R. P. Pablo Salinas O. F. M.

El panegírico del seráfico Patriarca lo pronunció el Guardián de los Padres Franciscanos de la Habana R. P. Fray Serafín Ajuria.

La parte musical fué magníficamente interpretada por los Coros seráficos de las Comunidades de la Habana y Guanabacoa, dirigidos por el R. P. Iturriaga O. F. M.

Presidieron los Guardianes de la Habana y Guanabacoa, M. R. R. P. Fray Serafín Ajuria y Fray Guillermo Basterrechea y el Síndico del Monasterio doctor Manuel Cuadrado Díaz.

A estos solemnes cultos, asistió una nutrida representación de las V. O. Terceras de la Habana y Guanabacoa, y numerosos concurso de fieles.

LA FESTIVIDAD EXTERNA DE SAN LUIS, REY DE FRANCIA

La festividad externa de San Luis Rey de Francia, Patrono de la V. O. Tercera de San Francisco, la celebrará la V. O Tercera de la Habana el domingo 28 con Misa de Comunión general a las siete y media a. m. y Misa solemne a las nueve, con panegírico.

Se recomienda a los Terciarios asistan con el Santo Hábito

¡Indispensable!

Toda persona de experiencia considera indispensable tener a mano un frasco de **Leche de Magnesia de Phillips**, el antiácido-laxante ideal recomendado por la profesión médica por espacio de más de medio siglo.

¡La de Phillips es la legítima!

UNICAMENTE GENER PUEDE PRODUCIR LAS CALIDADES INIMITABLES DE LOS CIGARROS GENER

LA FIESTA ANUAL A SAN AGUSTIN EN LA IGLESIA DE LAS MADRES CLARISAS

La Venerable Comunidad de Padres Agustinos de la Habana, celebrará el domingo 28 la fiesta patronal de San Agustín con el siguiente programa: A las 11 a. m. misa solemne con escogidas voces y sermón.

La citada Comunidad, invita a los fieles a tan solemnes cultos.

UNA CARTA DE MR. FRANKLYN D. ROOSEVELT CANDIDATO DEMOCRATA A LA PRESIDENCIA DE LOS ESTADOS UNIDOS, ENVIADA A "LA CASA GRANDE"

EXECUTIVE MANSION
ALBANY, NEW YORK

August 13, 1932

Agones and Company
Avenida de Italia, 78 Y 80
Habana, Cuba

Gentlemen:

Thank you for your prompt and hearty congratulations. It gives me a great deal of pleasure to discover that my political ideals are understood and appreciated by my friends in neighboring countries.

It was good of you to write me as you did.

Yours very sincerely,
Franklin D. Roosevelt

TRADUCCION

Agones y Cía.,
Avenida de Italia 78 y 80,
Habana, Cuba.

Muy señores mios:

Agredezco vuestra oportuna y sincera felicitación. Me proporciona un gran placer el descubrir que mis ideales políticos son comprendidos y apreciados por mis amigos de los países vecinos.

Ha sido una feliz idea de ustedes el escribirme en la forma en que lo han hecho.

Atentamente de ustedes,
FRANKLYN D. ROOSEVELT.

SUSCRIBASE AL Diario de la Marina

Crónica Habanera

(Viene de la Página CINCO)

CELEBRA SU SANTO

Señora María Luisa Soto Navarro de Soler, Condesa de la Diana

LA BODA DEL SABADO

Abrirá sus puertas el sábado a las cinco de la tarde la iglesia de la Caridad para la boda de la señorita Esperanza Linares Magaz con el señor Alberto Quer Ventura.

La señora Emilia Magaz de Almeida y el señor Nicolás Almeida, apadrinarán a los novios.

Testificarán, por la novia: los doctores Emilio Martínez y M. Alonso Mir, el señor Juan Berasategui y nuestro estimado compañero Pablo Alvarez de Cañas.

Por el novio: los señores Manuel Llopart, Manuel Negrete Portillo, José Bengochea y Mario Prada.

JUEVES DEL PLAZA

El elegante «roof garden» del Hotel Plaza estará de fiesta hoy con motivo de ser día de moda.

La temporada de verano del simpático hotel del Parque Central se halla en su apogeo axistiendo gran animación en nuestras familias elegantes para asistir las noches del jueves y sábado.

Pancho Arango nos anuncia variados espectáculos para hoy, con el concurso de Margaret and Patricia, las lindas americanitasü y la notable bailarina Isabelita España.

La orquesta de los Hermanos Palau llenará su parte del programa admirablemente, como siempre.

La noche de hoy en el Plaza será un gran tema para la crónica.

EN LA IGLESIA DEL CARMEN

Mañana, a las nueve de la mañana, se celebrarán honras fúnebres por el alma del que fué estimado sacerdote Monseñor Eustasio Fernández.

La misa será ofrecida por la Asociación de Antiguas Alumnas del colegio «Sagrado Corazón de Jesús», del Cerro, quien invita por este medio a las asociadas, para el acto.

«EL SALVADOR»

El próximo día cinco de septiembre comenzará el curso, con una fiesta, en el colegio «El Salvador», que dirige la señora Caridad Hamel, viuda del doctor José Luis Vidaurreta, que falleció el año pasado siendo magistrado del Tribunal Supremo.

El plantel de educación para niñas y párvulos, de la señora viuda de Vidaurreta se ve muy concurrido por distinguidas familias del Vedado. Está situado en la calle 21 esquina a 10.

La apertura del colegio «El Salvador» será un acontecimiento del mundo infantil.

NACIMIENTO

El señor Luis Castañeda y su esposa, Kela Sancho, besan, complacidos, una linda niñita que nació en la Clínica Bustamante-Núñez.

(Continúa en la Página NUEVE)

SOCIEDADES CUBANAS

EN SANS SOUCI

Fiesta elegante.
De carácter benéfico.

No es otra que el grandioso baile de sala que organiza activamente el Bando de Piedad, cuya piadosa y desinteresada labor de protección a los niños huérfanos, es bien conocida por todos.

Se celebrará, como ya he dicho, en notas anteriores, en el aristocrático restaurant «Sans Souci», el sábado, día 27.

Dos magníficas orquestas cubrirán el programa bailable.

El jazz band del profesor Víctor Rodríguez, el preferido de la alta sociedad.

Y un excelente sexteto.

Los tickets para caballeros están demanda constante.

Las reservaciones pueden hacerse por el teléfono F O 7979.

LA FIESTA DE COMUNICACIONES

El próximo sábado.

Resultará espléndida, porque la impaciencia que se advierte desde el primer día de su anuncio, tendra esa noche un desbordamiento de alegría entre las asíduas concurrentes a las fiestas del prestigioso club de Comunicaciones.

Numerosas invitaciones.

Circulando están ya entre sus asociados e invitados exclusivamente. Interpretarán los bailables la renombrada orquesta Red-Devids.

Múltiples atractivos rodearán esta magna fiesta.

OTRO GRAN BAILE

En el Calvario.

Fiesta organizada por el Club Deportivo Femenino, que tan gentilmente preside la culta y distinguida señora Irene M. de Herrera, para la noche del sábado. Fiesta que promete según mis informes, brillantez inusitada.

Han ofrecido su asistencia al baile una adorable legión de encantadoras damitas de la ciudad.

Una gran orquesta, tendrá a su cargo la ejecución de los bailables.

Estaré representado.

DEL VIBORA SOCIAL CLUB

Para terminar.

Un acuse de recibo.

Es a la fina invitación que copiada a la letra dice:

El presidente del Víbora Social Club, B. L. B. al redactor de «Sociedades Cubanas» y tiene el gusto de invitarle al juego de basket ball que se efectuará el domingo 28, a las cuatro y media de la tarde en el campo de Sports, anexo a nuestro local social, Pocito 29, por los teams del Club Ferroviario y Cuban Telephone, por la posesión de un artístico trofeo, a cuyo acto seguirá una agradable tarde bailable.

Gracias.

Manuel A. CALVO.

APIOLINA CHAPOTEAUT

CURA DOLORES MENSTRUALES
RETARDOS
TODAS FARMACIAS
SALUD DE LAS SEÑORAS

El Próximo Sábado, 27
Habrá un Suceso Inesperado...

Será en Galiano 102, entre San José y Barcelona, con motivo de la reapertura de

PARIS-VIENA

Que, como ya sabe el público, ha sido rematado judicialmente, viéndose en la necesidad sus adjudicatarios de liquidar todas las existencias, en el término de 30 días, por mucho menos de la mitad de su verdadero valor.

AHORA ES EL MOMENTO

DE QUE UD. ADQUIERA VAJILLAS, LAMPARAS, CUBIERTOS Y OBJETOS PARA REGALOS TAMBIEN A PRECIOS

REGALADOS

PARIS - VIENA
GALIANO, 102
ENTRE SAN JOSE Y BARCELONA

Información Católica

EL DOCTOR SILVIO ACOSTA DIO UNA CONFERENCIA SOBRE ARQUITECTURA CRISTIANA EN LA UNIVERSIDAD POPULAR, FUNDADA POR LOS CABALLEROS CATOLICOS

En la Universidad Popular, establecida en el salón de actos de la Iglesia de San Francisco, por la Sección de Patria y Cultura de la Unión 27 de la Asociación Caballeros Católicos de Cuba, dió el domingo anterior una sapientísima conferencia sobre «Arquitectura Cristiana», el competente profesor de la Escuela Superior de Artes y Oficios de La Habana, doctor Silvio Acosta.

Empieza manifestando que es tal la riqueza arquitectónica cristiana, que en una hora apenas se puede hacer más que tocar ligeramente el tema, objeto de la conferencia.

Antes del Cristianismo hubo verdaderos períodos de esplendorosa manifestación del arte arquitectónico, pero cuando un arte sólo sirve para satisfacción de los sentidos, muere tempranamente. Pero cuando el Arte pone en sus obras mayor caudal de espiritualidad, traduciendo la más alta emoción de que es capaz el alma, el Arte es multiforme, infinito, lengua del hombre para hablar con Dios. Por eso yo no estoy con la opinión de los que creen que ya el Arte Cristiano ha llegado a la cumbre de su esplendor y empieza ya a declinar para desaparecer.

El Arte con el Cristianismo adquiere su verdadero valor porque ahora es cuando desempeña plenamente su función de lenguaje expresivo del sentimiento más hondo y emotivo.

Hace un estudio general de las Catacumbas, el oratorio privado de la casa romana cristiana, las capillas sobre las catacumbas, las basílicas construídas en los salones de tribunales y mercados, basílicas de orden bizantino, románico, gótico, renacentista, churrigueresco, platerezco, y el actual moderno.

Hemos visto cómo con el Cristianismo, el Arte se hace más fecundo, porque la fe cristiana posee todos los tonos del sentimiento.

Veamos ahora en particular su desenvolvimiento.

Proyecta en la pantalla el plano de una de las más célebres catacumbas romanas, la explica minuciosamente en lenguaje técnico, pero comprensible a todas las inteligencias; así mismo, proyecta un oratorio particular y una capilla pública, para manifestar que el origen de las iglesias cristianas en Roma está en tres tipos: los cubículos catacumbarios, el oratorio de la casa privada y las capillas sobre las catacumbas.

Salvando, por brevedad, el proceso evolutivo de la construcción cristiana, llegamos a la basílica que es el tipo arquitectónico sugerido del espíritu y de la organización de la Iglesia Cristiana en Roma.

El Cristianismo imprimió a la arquitectura una orientación distinta y nuevo para el paganismo greco romano, el templo solo había contenido la presencia corpórea de la divinidad, por lo que únicamente el exterior y los pórticos llevaban decoración. Pero al convertirse el templo en lugar de reunión de los cristianos, la estructura interior adquirió mayor relieve.

Manifiesta que mucho se discute sobre el origen de la basílica, creyendo unos que su origen es la basílica pagana greco-romana, porque las primeras basílicas cristianas fueron vastísimos edificios, en los cuales se administraba justicia y se hacían contrataciones mercantiles por los ciudadanos romanos y que el Emperador Constantino, cedió a la Iglesia para sus primeras basílicas, aunque yo soy de parecer que la verdaderamente grandiosa basílica cristiana, tuvo su origen en el Oriente, aunque en el Occidente el «atrium» con sus columnas y el «tablinium» contiguo. Y el «ábside» pudiera derivarse de los monumentos funerarios romanos. Y la forma rectangular de la planta del templo romano.

Exteriormente las primeras basílicas son sencillas en extremo, sin adornos fastuosos. Interiormente la claridad de su estructura y la acentuación de la dirección longitudinal, son sus características estéticas.

Proyecta proyecciones de estos tipos de iglesias, que describe minuciosamente, así como vistas de los bauptisterios, que eran entonces lugares en su mayoría diferentes del templo, explicando a los circunstantes los ritos, entonces en uso para la administración del Bautismo.

Pasa al Oriente y explica, ilustrándolo con proyecciones, la Basílica bizantina, haciendo resaltar las maravillas de Santa Sofía de Constantinopla.

Vuelve al Occidente y presenta a la vista de su numerosísimo auditorio, las incomparables Catedrales europeas de estilo románico, haciendo un estudio especial de la de Santiago de Compostela, tipo el más acabado de esta construcción.

Encomia con gran elogio al constructor del Pórtico de la Gloria; el primer monumento iconográfico del mundo cristiano.

Pasa a estudiar la catedral gótica en la concepción y construcción de la misma, el hombre, se elevó a tan sublime altura que se vió en la necesidad de descender al estilo renacentista.

¡Esas grandiosas torres góticas, son verdaderamente lenguas esmaltadas del hombre para hablar con Dios!

Presenta las más famosas catedrales góticas a sus admirados oyentes.

El Renacimiento lo consagra casi todo, a estudiar la Basílica de San Pedro y el Vaticano, desde los planos hasta la cúpla.

Proyecta minuciosamente estos dos grandes edificios cristianos, que describe desde los planos hasta las pinturas y jardines.

Pasa después a los estilos churrigueresco y plateresco, ilustrándolos con proyecciones.

La parte final la consagra a estudiar el Arte Cristiano en América, presentando diversas Catedrales entre ellas las de La Habana y los templos del Cristo, San Francisco, hoy Casa de Correos, San Francisco antiguo, San Agustín, San Francisco de Paula y Santo Domingo, de Guanabacoa.

«Señores, mis deseos han sido darles a conocer la sublimidad de la grandeza del Cristianismo, por las grandiosas obras de Arte que su espíritu ha creado, inspirándose en la diaria doctrina del Redentor de los hombres, el dulcísimo Jesús de Galilea».

El numerosísimo auditorio, en el cual había un gran porcentaje de hombres de ciencia, puesto en pie, le tributó clamorosa ovación.

Muy merecida, pues su conferencia ha sido una filigrana del buen decir y una pública demostración científica de lo que el Arte debe al Catolicismo, haciéndolo intérprete del sentir del pueblo y por eso perdura y perdurará hasta el final de los tiempos en que se transforme en el templo eterno de la Jerusalén celestial.

Antes de la interesantísima conferencia cantó magistralmente la señorita Margarita Garisoain, acompañada por el notabilísimo músico seráfico Padre Fray Benigno de Iturriaga, diversas composiciones musicales, que fueron aplaudidas con gran entusiasmo, teniendo que repetirlas. Igualmente se le aplaudió y repitió sus recitaciones, la señorita Apeles Carballo.

El rector de la Universidad, doctor Arturo Montó, anunció que el domingo 28 la Conferencia está encomendada al doctor Alejandro Portero, el cual hablará sobre cuestiones pedagógicas.

El doctor Portero es una reconocida autoridad en estas cuestiones de técnica pedagógica.

Gabriel BLANCO

PROCESION DE LA 8a. DE LA ASUNCION, GUANABACOA

La señora Nieves Lugo de Lima, Camarera de la Asunción de la Virgn, Patrona de la Villa de Guanabacoa, nos comunica que ha obtenido permiso para trasladar procesionalmente la imagen de la Asunción desde la iglesia parroquial a su domicilio, el domingo 28 del actual, a las cuatro de la tarde.

Esta es la tradicional procesión de la Octava de la Asunción en Guanabacoa.

VARIOS CULTOS QUE SE ANUNCIAN PARA HOY EN DIVERSAS IGLESIAS

A CRISTO POBRE

En la Capilla de Habana y Chacón, a las 4 de la tarde solemne novenario en honor de Cristo Pobre con sermón por el R. P. Nicanor Cortina.

A SAN JOSE DE CALASANZ

En la Capilla de las Escuelas Pías de San Rafael, a las siete de la noche, solemnes Completas y Salve, en honor de San José de Calasanz, cuya festividad, se celebra el sábado 27.

A JESUS NAZARENO

En Jesús María y José a las 9 de la mañana, solemnes ejercicios en honor de Jesús Nazareno.

PAGEOL

Antiseptico urinario energico

Ets. Chatelain, 2, r. de Valenciennes. Venta en farm.

EL JUBILEO CIRCULAR

En la iglesia de Reina, el Jubileo Circular.

La Misa del Sacramento a las 8 a. m.

La reserva a las 5 p. m.

EN SAN FRANCISCO

A las 8 a. m. Misa cantada a Jesús Nazareno y adoración del Lignum Crucis. A las 7 y cuarto p. m. Corona Dolorosa, Vía Crucis y Adoración del Lignum Crucis.

TESTIMONIO DE GRAN VALOR

La mejor EN Cuba LECHE WARD

De Quien Conoce los Hechos

El Capitan Dobal, después de su última inspección a la Finca Patricia, voluntariamente escribe lo siguiente:

"Inspeccionada esta vaquería de leche certificada, como en otras ocasiones he tenido oportunidad de consignarlo, la he encontrado en perfectas condiciones sanitarias; ganado de ordeño sano y limpio, sometido a alimentación adecuada científicamente balanceada; - ordeño mecánico; métodos y equipos modernos, y honorabilidad absoluta del propietario, todo lo cual constituye un conjunto que motiva que el bacteriólogo oficial reporte conteos en Placa Standard con promedios de 5.000 colonias por c.c.; verdadero triunfo de la Higiene en vaquería tropical, no mejorado por los de otras excelentes que radican en climas fríos".

Habana, 3 de Julio, 1932.
(f) *Dr. Miguel E. Dobal,*
Capitan Médico del Ejército
Supervisor Nacional del Abasto de Leche.

LLEGO EL PARROCO DEL TEMPLO DE SAN AGUSTIN DEL REPARTO ALMENDARES

Procedente de los Estados Unidos ha llegado el popular Padre Eward Moynihan, de la Orden de San Agustín, párroco de la Parroquia de San Agustín del Reparto Almendares.

El Padre Moynihan ha sido párroco de la Iglesia del Santo Cristo y Rector del Colegio San Agustín, a la misma anexa.

Sea bienvenido el estimado agustino, a quien tanto se aprecia y distingue por su bondadoso caracter, en nuestra católica ciudad.

M.E.C.D. 2016

SALUD para la MUJER.
La Hormona ovarial-radioactiva en Tabletas
Horgéni
CURA LA DEBILIDAD SEXUAL NORMALIZA LOS PERIODOS. DEJU-VENECE A LA MUJER Y LA HACE MAS SANA. CARIÑOSA Y SENSITIVA
Dr. R. Weiss, Berlín, Alemania. (Venta en Cuba. Droguería y Farm.) Pida folleto a Dist. Horgéni, Apartado 117, Habana. Se remite gratis en sobre sin anuncio y cerrado.

NUEVO JEFE DE SANIDAD EL DR. F. DE PLAZAOLA

Desde ayer lo es del Término Municipal de Marianao. 90 días para inscribir las medicinas

Desde ayer es Jefe Local de Sanidad, interino, del Término Municipal de Marianao el doctor Fernando de Plazaola, Inspector Médico de la Dirección, en sustitución del doctor Ignacio Herrera, quien ha comenzado a disfrutar de licencia electoral como candidato a Representante a la Cámara por el Partido Liberal.

El doctor Herrera presentó a su sustituto a todos los empleados, quienes en su mayoría ya conocían al doctor Plazaola, por haber desempeñado interinamente dicho cargo, en otra ocasión.

CLAUSURAS POR FALTA DE AGUA

La Dirección de Sanidad ordenó ayer al Jefe Local de Aguada de Pasajeros procediera a clausurar las siguientes casas que carecen de agua procedente del acueducto, que es de uso obligatorio: Maceo s. n. de María Marrero: Aponte s. n. de Jesús Crespo y Máximo Gómez s. n. de Manuel Docampo.

90 DIAS DE PLAZO

La propia Dirección de Sanidad concedió ayer un nuevo plazo de noventa días al señor Luigi Lépori, representante en Cuba de productos farmacéuticos italianos, para que inscriba los mismos en la Inspección General de Farmacia, con vista de vencerse el día 11 de septiembre el anterior plazo, y no haber contestado la Consultoría de la Secretaría a la pregunta hecha sobre si debían o no inscribirse en Cuba dichas medicinas.

FARMACIA DROGUERIA DE "JOHNSON" DE TURNO LOS LUNES
Obispo Nº 30 TELEFONO-A-2129.

LA MAYOR 35 EDIFICIOS 700 EMPLEADOS SARRA DROGUERIA ABIERTA TODOS LOS DIAS TODA LA NOCHE LOS MARTES A-8026 A-3641

Farmacias de Turno

JUEVES

HABANA

Ave. de Bélgica núm. 8	M-4425
Prado núm. 119, (Capitolio) . . H-4413	M-5564
Ave. de Menocal núm. 6	M-4660
A. M. Lazcano y Dragones	M-4774
M. Gorgas y Oquendo	U-5773
Colón y Aguila . . .	M-4525
P. Varela y Zenea .	U-5402
Salud núm. 173, entre Marqués González y Oquendo	U-6895
A. Arias y Crespo . .	M-5533
Ave. de Menocal y Príncipe	U-6873
Romay núm. 55, esq. a San Ramón	M-4470
Marta Abreu núm. 44 .	M-4740
Cuba y Acosta . . .	M-3558
Ave. de Italia núm. 31	M-5706
M. Morúa Delgado 43	M-3235
Padre Varela núm. 50 .	U-6600
Gral. Carrillo y Gral. Freyre de Andrade .	U-6869
M. Gómez y San Nicolás	M-5030
M. Gómez núm. 347 .	M-4490
Someruelos núm. 26 .	M-5003
Desagüe y Franco . .	U-6767
Ayesterán y Desagüe	U-6966 U-2539
Oficios núm. 35 . .	M-4258
V. Muñoz y Gral. Aranguren	M-4503
Aguiar y Chacón . . .	A-0111
S. Rafael 12 .	A-5495 A-7007

VEDADO

Calle 23 núm. 458, entre 8 y 10	F-6132
Calle 17, entre E. y F.	F-6110
Calle 17 y 4	F-6006
Ave. de Wilson núm. 131, entre 16 y 18 .	F-6160
Calzada entre Paseo y 2	F-6176

VIBORA

10 de Octubre y Josefina . I-6442, I-7240	I-7702
O-Farrill y José Antonio Saco	I-7730
10 de Octubre núm. 557½	I-7690
Concepción y Porvenir.	X-3030
Sta. Catalina y Cortina	I-7758

JESUS DEL MONTE Y SANTOS SUAREZ

Zapote núm. 22 . . .	I-2232
Quiroga y Delicias . .	I-7772
10 de Octubre núm. 220	I-7378

LUYANO

Calzada de Concha número 4 . . . X-2223	X-2222
Calzada de Luyanó núm. 211	X-2216
Acierto y Herrera . .	No tiene

CERRO

San Pablo núm. 36 . .	U-7028
Calzada del Cerro 558	I-8968
B. Aires y Paz . .	I-3003

NOTA.—Este grupo deberá prestar el servicio público todo el día y la noche de los domingos, fiestas y duelo nacional, siguientes: Enero 28 y 31; Marzo 1; Abril 24; Junio 5; Julio 17; Agosto 28; Octubre 9; Noviembre 29.

HABANERAS

LA MODA ACTUAL

VUELVEN CON FUROR LAS PLUMAS

El hecho de que Reboux, esté presentando plumas en sus modelos de sombreros y en los boas indica una variación de moda en el próximo invierno. Se usan plumas de avestruz en forma de guirnaldas para adornar los vestidos.

En el grabado se ve a The Hon Mrs. Reginald Fellowes, distinguida dama inglesa, residente en París, que luce un sencillo traje negro y, como nota elegante, una gran boa de plumas de faisán blanco y negro

EL ESTUDIO DE LA MODA

Pocas mujeres conocen los principios elementales de la moda. El primero de todos consiste en saber escoger los modelos.

Muchas veces nos entusiasma un bello modelo y no se nos ocurre pensar si favorecerá nuestro tipo.

La moda no toma en cuenta la conformación, ni el talle, ni la edad. El mismo patrón, el mismo cliché, debe servir para todas indistintamente.

Así es que, para evitar ridículos, debemos estudiar nuestros defectos y escoger el modelo que nos viene bien para nuestro tipo, suprimiéndole aquello que no nos favorece.

Es de sentido común que una mujer frágil, pequeña, no debe usar una cascada de ropa y que una corpulenta, no debe aumentar en exuberancia con un barullo de puntas y vuelos.

Los adornos voluminosos en los cuellos pueden convenir a las mujeres de cuello largo, delgado y flexible, pero no a aquellas de cuello corto; su poca longitud les debe aconsejar no hundir la cabeza en las espaldas.

Prosiguiendo de este modo en todos los detalles, hasta en los más íntimos, en los que hay que llevar la menor cantidad de ropa posible, es donde la mujer debe saber cuál prenda es la que mejor le queda, para no presentar espaldas marchitas sino, al menos en apariencias, esculturas marmóreas.

CONSEJOS PRACTICOS

La coriza.

Esta enfermedad, que ahora llaman **hay-fiver**, es una indisposición que nos pone casi en ridículo.

No hay belleza que resista los ojos hinchados y lacrimosos, nariz roja y estornudos constantes.

Es necesario combatir la coriza desde el principio, pues cuando se hace crónica es difícil curarla.

En Inglaterra se emplea mucho el vinagre, el agua con sal y también con unas gotas de iodo. Se vierte un poco en el hueco de la mano y se aspira hasta que se absorbe todo.

A veces da muy buen resultado, cuando empiezan los estornudos, evitarlos apretándose la unión de la nariz a la boca, o sea sobre el labio superior.

Esto evita que se irriten las mucosas y se inflamen, que es lo que produce el malestar.

También recomiendan el amoniaco, aproximando a la nariz el frasco y retirándolo rápidamente. Así como aspirar un poco de alcanfor en polvo.

No puede recomendarse un solo procedimiento, porque ni todas las naturalezas son iguales ni el motivo que produce la coriza es el mismo; pero pruébese con estas indicaciones a ver si logran alguna mejoría.

ALBORADA

Lo negro de la noche se dilata;
languidece la sombra; algún lucero
expande seductor el hechicero
rayo de luz vivísima de plata.

En la laguna límpida retrata
su penca más hermosa el bananero;
una fruta que rueda en el sendero,
un pájaro que trina una sonata...

¡Hora solemne y prólogo de vida!
Antes que el negro en oro se resuelva,
sueño con que la aurora, conmovida,

por caridad, en su color se envuelva;
y oigo ruidos de dulce despedida,
cantos de alondra en la tupida selva.

E. H. Miyares.

MENU DEL DIA

Almuerzo

Martini seco. Aceitunas.
Tortilla de petit pois.
Pollo Chanfaina.
Arroz blanco. Plátanos fritos.
Soufflé de papas.
Ensalada de tomates.
Huevos a la nieve.

Comida

Grape fruit.
Puré de calabaza.
Pargo en salsa verde.
Pierna de carnero. Jalea de fruta.
Ensalada de aguacate.
Helado de anón.

RECETAS

Cup de melón

Seis copas de bolitas de melón.
Dos cucharadas de limón.
Media taza de azúcar.

Se sacan las bolitas de melón con una cucharilla especial, se rocía con limón y se polvorean con azúcar. Se ponen a helar.

Puede hacerse de melón de agua, de Castilla y de rocío de miel, sirviéndose en copas especiales para Cup de frutas.

M. R. de FONTANILLS

ASIATICOS DETENIDOS POR MALVERSACION

El subinspector Grayoso detuvo a los asiáticos Francisco Chao y Florencio Lión, con motivo de estar reclamados en una causa que se les instruye en el Juzgado de Instrucción de la Sección Quinta por el delito de malversación, autoridad que dispuso su ingreso en el Vivac.

DENUNCIA DE HURTO

José María Arias Menéndez, vecino de Mercado de Tacón, denunció que al estar arreglando su vehículo frente a su domicilio, le fué sustraído del saco que había colocado sobre el mismo, su título de chofer, estimándose perjudicado en la cantidad de 15 pesos, sin que tenga sospechas de nadie.

Dos razones por las cuales hay que tener siempre Resinol

1. Hay todos los días alguien que necesita este ungüento curativo para sanar—
Quemaduras, Rasguños, Ardores, Asperezas, Comezones, Espinillas, Divieso, Eczema, Hemorroides
2. Acaso lo toque hoy a Ud. Un accidente o una afección cutánea puede presentarse a cualquier hora. Con Resinol se cura prontamente. En las droguerías.
Muestra gratis. Resinol, Dept. 36-F, Balto., Md.

DESPUES DE LA GRIPE

el organismo queda muy debilitado y por tanto propenso a contraer nuevas enfermedades por falta de defensas. Estimúlelas. La Cerveza Guinness Cabeza de Perro, (Dog Head Bottling Guinness Stout) tomada en dosis moderada, un "nip", con cada comida y antes de dormir, acorta el peligroso tiempo de la convalecencia porque tonifica el cuerpo creando sangre y y músculos. Consúltelo con su médico.

EL COMITE DE DAMAS DE JUVENTUD ASTURIANA

Para hoy jueves está citada la Sección de Recreo y Adorno y el Comité de Damas de esta prestigiosa sociedad, para ultimar todos los detalles referente a la magna verbena que se ha de celebrar en los salones y jardines de la Quinta «Baatien», sita en 29 y Paseo, para esta grandiosa fiesta la sección y el Comité de Damas están laborando como nunca, es de esperarse que ha de ser de lo más grande que ha celebrado esta sociedad.

Esta verbena según noticias que tenemos ha de alcanzar un éxito rotundo esta sociedad, ya que la misma se está organizando de manera especial, y se está trabajando como nunca y además el precio para la misma que es de cincuenta centavos, que está de acuerdo con la situación, y habrá grandes atractivos para los concurrentes a esta fiesta, esta magna verbena que celebra esta sociedad el día tres de septiembre ha de estar concurridísima, ya que el el lugar donde se celebra siempre va mucha gente y todas las fiestas Asturiana siempre demuestran gran entusiasmo.

Sociedades Españolas

EL GRAN BAILE DE HOY EN LA ASOC. CANARIA

Se celebra como brillante acto de propaganda para la hermosa fiesta que se celebrará el 27

Hoy, jueves, tendrá efecto en los salones de la Asociación Canaria una reunión bailable organizada por la Sección de Recreo y Adorno que preside nuestro buen amigo señor Francisco Montes de Oca, a la que podrán asistir además de los asociados y familiares, las personas de su amistad. Estará amenizada esta fiesta por el Jazz Band «Los Piratas» de F. Maya y el Sexteto «Terry 1927».

Servirá esta reunión como propaganda para la fiesta que se celebrará pasado mañana sábado 27, en los salones de la propia Institución y para la cual hay una gran animación entre la juventud bailadora ya que será amenizada por el propio Jazz Band «Los Piratas» y el Sexteto «Terry 1927».

Nuevamente hacemos constar que aquellas personas que deseen invitaciones para el baile del sábado, deben solicitarlas a la mayor brevedad posible pues están al agotarse las que existen.

RECIBOS PATRIOTICOS

Siguen solicitándose recibos de «Cuota Patriótica» por los asociados de la «Asociación Canaria», lo cual es una demostración del interés que se tiene por todos de que esta Institución salga adelante de las dificultades que se le creó con motivo de la suspensión de los servicios médicos en la Casa de Salud, que afortunadamente se encuentra funcionando normalmente no afectándole por tanto el conflicto que se le ha creado a los demás Centros Regionales.

He aquí los señores que en el día de ayer pagaron sus recibos:

José M. Santos Vergara, de Zaza del Medio; José M. Sosa Pino y José Taño Díaz, de Caimito; Basilio Díaz Guerra y Eusebio Domínguez Román, de la Habana; y Domingo Martín Barreto, Juan Martín y Martín, José Ramos López, Eduardo González Rodríguez, Francisco Dorta y Dorta y Juan Díaz Hernández, de Manicaragua.

FEDERACION DE SOCIEDADES Y DE CLUBS ASTURIANOS

Esta Federación de Sociedades y Clubs del Occidente de Asturias, no pudo celebrar sesión en la noche de ayer, por falta de quorum, y en consecuencia se ha dispuesto que se convoque por segunda vez para el viernes día 26 del actual a las 9 p.m. en el Palacio del Centro Asturiano.

Orden del día.— Junta ordinaria: Lectura y aprobación si procede del acta anterior. Asuntos Generales.

Junta extraordinaria: Reformas al Reglamento artículo 9 y lo relacionado con el quorum necesario para poder celebrar las Juntas.

JUNTAS DIRECTIVAS

NATURALES DEL CONCEJO DE COAÑA; celebrará Junta Directiva extraordinaria hoy, día 25 del actual, a las ocho y media de la noche.

EL CLUB CHANTADA EN SAN FRANCISCO

El próximo domingo día 28 del actual lugar en los manantiales del Agua San Francisco, el Almuerzo-Matinée que, a beneficio de sus numerosos asociados y asociadas, celebrará esta progresista Sociedad «Club Chantada y su Partido». Al objeto de que allí no falte ni el más mínimo detalle, vienen laborando con gran acierto en la organización de este acto, tanto la Comisión de Fiestas que preside el entusiasta asociado señor José Moreiras, como el Comité de Damas, al frente del cual figura la simpática y bella señorita Anuncia Rodríguez.

El almuerzo dará comienzo a las 12 m. con el fin de que, los que gustan de Terpsícore puedan deleitarse a los acordes de la popular Orquesta de Belisario López, cuyo programa bailable ha confeccionado expresamente.

EL SR. DUQUE MENDEZ

En la isla de La Palma, Canarias, ha fallecido don José Duque Méndez, Director del Banco Hispano-Americano en la ciudad capital y Agente de la Compañía Trasatlántica Francesa.

Era el finado una persona verdaderamente querida, era un perfecto caballero, era, en fin, un hombre honrado y un ciudadano ejemplar, tanto en la vida pública como en la privada. Su fortuna no se amasó con lágrimas; no quiso acudir nunca al medio ilícito para enriquecerse, siempre supo emplear los recursos que proporciona la práctica de la caballerosidad en el trato social y en el mundo de los negocios.

Ocurrió la muerte del Sr. Duque Méndez después de gravísima enfermedad en la noche del 28 del pasado Julio. El acto del sepelio constituyó una inequívoca manifestación de duelo, una prueba indudable de aprecio y de sentimiento.

Llegue hasta sus familiares, entre ellos su hermano don Gabriel y su hermano político don Tomás Cabrera Marrero, nuestro pésame ante la desgracia que les aflige.

ENTUSIASMO DE LAS ASOCIADAS DE CTRO. ASTUR

En cuanto se supo del acuerdo la voz de la dama quiere ser socia del gran Centro Astur

Hemos podido comprobar el entusiasmo que reina con motivo de la implantación del servicio de asistencia a la Mujer en la Casa de Salud «Covadonga» del Centro Asturiano de la Habana.

Apenas conocido el acuerdo de la Directiva de implantar el servicio de asistencia a la Mujer en la Casa de Salud, de conformidad con el reglamento que ha sido aprobado por la Junta General de la entidad astur y publicado el anuncio para ratificar la inscripción y aclarar los detalles de las que entraron en el sorteo de las socias fundadoras más de medio millar de las que tomaron parte en el sorteo han comparecido en la Secretaría General de la Sociedad para hacer las aclaraciones pertinentes, otras han enviado escritos dirigido al Presidente General dando su nueva dirección, notificando su estado actual, las que han contraído matrimonio a partir de dicha fecha y otras se han dirigido a los Delegados correspondientes en los pueblos del interior para aclarar los detalles que se relacionan con las mismas.

La Secretaría General por su parte que tiene cuidadosamente clasificadas las boletas de las que tomaron parte en el sorteo por índice alfabético constando además unidas a las boletas los retratos de las mismas, está procediendo rapidamente a hacer las aclaraciones oportunas a fin de poner al cobro a partir del día primero de septiembre próximo los recibos de todas las asociadas que han acudido al llamamiento del Centro Asturiano.

En horas de 8 a 11 de la mañana, de 1 a 5 de la tarde y de 7 a 9 de la noche, los empleados de la Secretaría General en el edificio social atienden solicitamente las demandas de las que a partir del primero de septiembre próximo han de cobijarse bajo la bandera de amor y fraternidad humana del Centro Asturiano de la Habana.

A LOS VECINOS DE LA HABANA

Los envenenamientos con la leche

La leche de vaca es el único alimento completo que existe en la naturaleza; pero también es el alimento más fácil de contaminarse y descomponerse.

Para que la leche fresca de vaca sea BUENA, es necesario que se tenga un absoluto control sobre la misma, desde el ordeño hasta su entrega al consumidor.

Tomar leche sin esta garantía, constituye una grave imprudencia.

En estos últimos días se han producido más de quinientos casos de intoxicación en la capital, por la ingestión de LECHE CRUDA MALA.

La leche puede ser mala por dos razones fundamentales: por tener un alto tenor bacteriano de bacterias lácticas, o por poseer bacterias patógenas, o sea las que producen determinadas enfermedades.

Para que la leche no pueda tener estas materias nocivas a la salud, solo se conoce un procedimiento: someterla a la pasteurización.

La pasteurización es un procedimiento físico, por el cual la leche se calienta sin llegar a hervir, por 30 minutos, y después se refrigera.

Esta forma la leche conserva todas las propiedades de la leche cruda, sin los peligros de poseer microbios como los encontrados en las leches malas que han producido los casos de intoxicación ocurridos en estos últimos días., (Bacilos de colitis, de la tuberculosis, del tifus, etc. etc.)

La «COMPAÑIA LECHERA DE CUBA, S. A.», posee la planta de pasteurizar más grande y más moderna de la América Latina.

Se han empleado en su instalación DOS MILLONES DE PESOS. Esta planta recoge la leche en el campo, por medio de SESENTA Y CINCO ESTACIONES DE RECIBO Y REFRIGERACION a fin de tener un control absoluto sobre la leche desde su ordeño hasta que es pasteurizada. De este modo se obtiene una leche científicamente buena para pasteurizar, y después de sometida a la pasteurización, el consumidor recibe un alimento perfectamente protegido y garantizado, y tan bueno o mejor que la leche que se consume en los países más adelantados en esta materia, DONDE SOLO SE PERMITE VENDER LECHE PASTEURIZADA.

Sépase pues, que la leche pasteurizada de esta Compañía, es una leche con todas las propiedades de la leche y sin los inconvenientes de estar contaminada, o con un alto tenor bacteriano, como ocurre con las leches crudas obtenidas y vendidas sin los múltiples y costosos cuidados que la leche de vaca requiere para su buena conservación.

Nuestra organización industrial es la garantía CIERTA que tiene el consumidor y el Departamento de Sanidad.

Sobre la leche se dicen y escriben muchos disparates, pero ya la pasteurización es una consagración científica en todas las naciones civilizadas. Desde luego que es costosa, y por ello tiene tantos enemigos entre los «lecheros» del tipo antiguo, sin recursos económicos para ejercer este comercio y para quienes la leche sigue siendo un alimento de tan fácil manipulación como la venta de viandas o legumbres.

Consúltese lo anteriormente explicado con personas capacitadas, y no continúe incurriendo en el error de darle a su familia LECHE SIN GARANTIAS.

La «COMPAÑIA LECHERA DE CUBA, S. A.», le resuelve este grave problema, poniendo a su alcance una leche CIENTIFICAMENTE BUENA, GARANTIZADA Y FISCALIZADA DIARIAMENTE POR NUESTRA SECRETARIA DE SANIDAD.

COMPAÑIA LECHERA DE CUBA, S. A.

ANUNCIO 1-d. 25

PALABRAS DE UN EX PRESIDENTE DEL CENTRO ASTUR A LOS SOCIOS

La firma el ex Presidente del Centro, señor Manuel Muñiz, y van dirigidas a los asociados, a los médicos que fueron de la Casa de Salud y que firmaron el Manifiesto publicado por «El Mundo»

Señores: Creo firmemente con estas líneas que me permito dirigirles, cumplir con un deber como socio del Centro Asturiano y admirador de los que fueron hasta ayer nuestros médicos de la Casa de Salud «Covadonga», queridos y respetados por todas sus Juntas Directivas y los socios en general.

Los médicos del Sanatorio, a pesar de considerar la Casa de Salud «Covadonga» como su hogar científico y del cariño que manifiestan tener por sus enfermos queridos, se retiraron de nuestra Casa y probablemente por un olvido involuntario, sin entregar las historias clínicas, y sin presentar y explicar cada caso a los médicos, que en uso de un perfecto derecho venían a reemplazarlos.

Consideran a la Junta Directiva del Centro de equivocados, de conducta impropia y torpes; quizás esta torpeza y esta equivocación, hayan consistido en pagar cada año una beca de viaje comprendiendo los gastos de viaje y seis meses de sueldos por adelantados, al médico de nuestro Sanatorio, que a propuesta de la Dirección fuera agraciado por la Directiva, creyendo las juntas directivas que al mismo tiempo que aumentaban el caudal de sus conocimientos, sabrían guardar en sus corazones el agradecimiento y la fidelidad a la Institución.

Los hechos de estos últimos días, en que parece realmente que el vértigo ha invadido a cerebros preparados para la lucha por la vida y para las justas científicas, ha determinado, no sólo en la Junta Directiva sino en nuestras masas sociales una sensación de asombro y de tristeza: tristeza y asombro, por que dando oídos a informaciones más o menos interesadas, más o menos erróneas nos amenazan hasta con castigo; bastante castigo tenemos al contemplar que aquellos que considerábamos nuestros amigos nos insultan y nos abandonan.

Las juntas Directivas no necesitan de tribunales de honor, la sanción la tenemos en la opinión pública, que contemplan y alaban nuestro edificio social y nuestros admirables sanatorios, verdaderas cristalizaciones de nuestro trabajo y del esfuerzo de millares de asociados.

Si se registran los libros de pensionistas de nuestra Casa de Salud de quince años a la fecha, se podrá comprobar fácilmente los muchos miles de pesos que han ganado nuestros facultativos asistiéndonos a nosotros y a nuestros familiares llamados pudientes.

La inmensa mayoría de nuestros médicos ingresaron jóvenes, y nuestros enfermos sirvieron de material científico para su estudios y perfeccionamiento, y la riqueza de nuestro material, unido al esfuerzo personal y a sus conocimientos intelectuales, formaron la base, el verdadero pedestal sobre el cual se levantaron más tarde el edificio de sus respectivas reputaciones médicas: el brazo, el cerebro fueron ayudados por el capital. ¡Hermosa combinación de Minerva con Mercurio!

Nuestros socios no necesitan de padrinos ni recomendaciones para tener buena alimentación y espléndido material científico: ni la política, ni los intereses de lucro han perturbado jamás la perfecta asistencia de nuestros asociados, y no lanzamos quejidos de dolor si se nos dice que vamos a pagar en lo adelante, que vamos a pagar bien, nosotros estamos acostumbrados a pagar siempre, y a no recoger muchas veces sino ingratitudes.

¿Por qué decir que el cuerpo medico que viene en el día de hoy está formado por «mediocres trepadores» y por «senilidades caducas? ¿Por qué recurrir al insulto al compañero que con un título igual viene a luchar también contra la enfermedad y las posibles infecciones? ¿Es qué agotados los argumentos se pierde el equilibrio y se recurre a la agresión injustificada? ¿Es que la competencia se discierne solamente por ustedes?

No hemos tenido que tocar a muchas puertas. Centenares de solicitudes han llegado a nuestras manos, pero hicimos y estamos haciendo un trabajo de selección. Una maquinaria delicada no se monta en un día, es cuestión de tiempo, tiempo prudencial, como el que empleó la mayoría de ustedes desde el principio de su carrera hasta alcanzar la reputación y la utilidad.

La mesocracia médica es lo corriente en nuestro medio, no hay muchos Finlay y son pocos los que como Albarrán han llegado a ocupar una cátedra en una Universidad europea. La aristocracia del talento no es cosa que abunda, y si la «piqueta demoledora» que nos lleva a la atomización.

Los ayes lastimeros de nuestros enfermos se transformaron en explosiones de entusiasmo, en gritos de júbilo el domingo último pasado en honor del Director de la casa y de la Junta Directiva.

Sigan lanzando manifiestos a nuestros socios y a nuestros enfermos, sigan diciendo que nuestras aliadas son la maldad y la ignorancia, que nuestros veinte mil (20.000) socios cubanos, unidos a nosotros, sabrán mantener nuestra bandera en cuyo centro se encuentra la cruz, símbolo de la fé y de la verdad: con esta cruz, con nuestro trabajo con nuestro esfuerzo, venceremos.

Cuando nuesto querido doctor Manuel Bango, necesitó de nuestra ayuda, no le faltó el auxilio económico del Centro Asturiano; cuando llegó su hora postrera, sus solemnes funerales fueron realizados por nosotros: cuando alguno de nuestros médicos se encontró en situación aflictiva, la Junta Directiva acudió en su ayuda con las armas del amor y del cariño y sólo la ofuscación que se produce en el momento del combate, puede explicar el desdichado manifiesto que aparece como de los médicos que fueron de «Covadonga»; y si es verdad que Dios ciega a los que quiere perder, roguemos a quien todo lo puede que la calma y la tranquilidad renazcan en vuestros espíritus y dedicad vuestro tiempo a buscar en las leyes y en la opinión pública el laudo final, que coronará la frente de los que tienen la razón y la justicia.

No puedo ser persona desconocida entre los socios del Centro Asturiano y la Federación Médica de Cuba, con los que hiché en bien de todos y a todos les envío mis afectos más sinceros sin reservas de ninguna clase.

Manuel Muñiz.

Ex presidente del Centro Asturiano

Cuide usted su estómago porque es la base de su salud
Yo padecí también como usted, pero me curó el DIGESTÓNICO del Dr. Vicente
VENTA EN FARMACIAS

LOS DEL PARTIDO DE PADRÓN EN «LA POLAR»

Los de esta Sociedad Partido Oficial de Padrón, celebrarán el domingo 28, el Banquete anual con que acostumbran a celebrar todos los años en obsequio de sus asociados, el que llevarán a cabo en el salón «Trimalta» de los Jardines de la Cervecería la POLAR.

Para lo que han contratado dos conjuntos musicales, para amenizar dicha fiesta, con tal motivo, la Orquesta San Luis, que dirige el señor Luis Rodríguez, y el Septeto «Terry» deleitarán a todos los asociados y simpatizadores de dicha sociedad.

Un gran día de diversión para los de Padrón.

HOY JUNTA DIRECTIVA DEL CLUB ARENALESES

En la noche de hoy, en los salones del Centro Gallego, tendrá lugar la sesión extraordinaria de la Junta Directiva de la prestigiosa sociedad estudiantil Concepción Arenal.

En cuya reunión nombrarán los nuevos Presidentes para las Secciones en el actual gobierno arenales. También serán tratados distintos asuntos de orden reglamentario.

La Sección de Recreo inicia su labor con la organización del festival bailable «Una Noche Arenalesa» el que se celebrará el sábado 10 de septiembre en los salones del Club Iberia, Paseo de Martí número altos y serán contratados los mejores grupos musicales.

Proximamente la Sección de Sport advertirá la celebración de distintos campeonatos que han de llamar poderosamente la atención de las familias arenalesas.

La Sección de Propaganda, pone en práctica un nuevo Plan para hacer nuevos asociados, que ha sido acogido con verdadero entusiasmo por parte de los elementos arenaleses.

Para asistir a la reunión de esta noche existe un gran entusiasmo entre los directivos y asociados.

LA JUVENTUD DE VILLARES VA A LA PLAYA AZUL

Gran entusiasmo reina entre los competentes organizadores de la excursión a la Playa Azul de Varadero, que se celebrará el próximo domingo día cuatro de Septiembre, que se están tomando gran interés para que esta fiesta resulte del agrado de cuantos a ella asistan.

Grande es la demanda de boletos para esta excursión, que tiene la seguridad ha de superar a otras otras excursiones se han efectuado hasta el presente a dicha playa, y que se verá concurrida el día 4 de Septiembre por un gran número de damas y damitas que darán las delicias de los excursionistas.

Según tenemos noticias, sociedades similares a ésta, han solicitado ya en la Secretaría de la Institución gran número de boletos para que los asociados puedan disfrutar conjuntamente con los de «Villares» de los placeres y alegrías que este inolvidable festival ha de proporcionarles.

Ha sido ya confecionado un magnífico programa por la orquesta que ejecuta los bailables en la playa Azul y que ha sido contratada al efecto, y que añadirá una nota más de alegría y esplendor a esta gran igual excursión.

Los boletos que desde hace varios días se encuentran a la venta en la Secretaría Social, calle Suárez número 34 (teléfono A-3641) pueden ser separados por las personas lo deseen antes del viernes día dos de Septiembre a las tres de la tarde, habiendo sido fijado el precio del pasaje en la mínima cantidad de UN PESO que comprende el viaje de ida y vuelta en lujoso ómnibus Pullman ya contratado.

VESICU--DRENAL
Granulado de Sulfato de Magnesia. Peptona y Ruibarbo. Poderoso colagogo, indicado en las afecciones del hígado y la vesícula biliar. Auto - intoxicaciones, anafilaxia, estreñimiento, etc.
Laboratorio Bosque TEJADILLO 36

SUSCRIBASE AL Diario de la Marina

M.E.C.D. 2016

HABANERAS

PROPAGANDAS COMERCIALES POR RADIO

SINTONICE LA ESTACION C. M. W. del DIARIO DE LA MARINA, los MARTES Y VIERNES de 9½ a 10½ de la noche

La HABANA CALIFORNIA CONSTRUCTING COMPANY ofrece su cooperación a los PROPIETARIOS de casas que las tengan DESALQUILADAS en reformarlas, y embellecerlas, para que produzcan renta prontamente, haciendo las obras que se requieran a pagar por mensualidades

HABANA CALIFORNIA CONSTRUCTING Co.

O'REILLY 40 Telf. M-7058 y M-7070

CRISTOBAL DIAZ INGENIERO Y ARQUITECTO ADMOR. Y DTOR. TECNICO

Empresa Naviera de Cuba

Apartado No. 2490, Dirección Telegráfica: EMPRENAVE
Claves en uso: A. B. C., 4a. y 5a. Edición Western Union Walkims and Apedix
SAN PEDRO No. 6.—HABANA

TELEFONOS: A-6236. Pasajes y Fletes: A-5315. Información general: A-4730. Departamento de Tráfico: A-3963. Almacén. A-5034: Segundo Espigón de Paula; M-2680: Tercer Espigón de Paula.

NOTA.—Las escalas de Port-Au-Price, Aux-Cayes (Haití), San Pedro de Macoris R. D. Aguadilla Mayaguez y Ponce P. R. Kingston, (Jamaica), son eventuales, esto es, se harán cuando el pasaje o la carga lo amerite.

VAPORES EN SERVICIO: Presidente Machado; Baracoa, Cienfuegos, Eusebio Coterillo, Gibara, Guantánamo, Habana, Joaquín Gomez, Julián Alonso, La Fe, Las Villas, Manzanillo, Rápido, Santiago de Cuba y Camagüey

PUERTOS DE ESCALA: COSTA NORTE. — Puerto Tarafa, Nuevitas, Manati, (Victoria de las Tunas), Puerto Padre, (Chaparra) Gibara, (Holguín), (Velasco Bocas), Vita, Banes Nipe, Mayari, Antilla, Preston, Sagua de Tánamo (Cayo Mambí), Baracoa, Guantánamo, (Boquerón y El Deseo) y Santiago de Cuba.

COSTA SUR.—Cienfuegos, Casilda Tunas de Zaza, Santa Cruz del Sur, Manopla, Guayabal, Manzanillo, Campechuela, Media Luna, Niquero, Ensenada de Mora y Santiago de Cuba

COSTA NORTE de VUELTA ABAJO.— Bahía Honda, Rio Bemacos, Puerto Esperanza, Santa Lucía, (Minas de Matahambre), Río del Medio, Dimas, Arroyo de Mantua y La Fe.

REPUBLICA DE HAITI. — Port-Au-Prince, Aux Cayes.
REPUBLICA DOMINICANA. — Santo Domingo, San Pedro de Macoris y Puerto Tarafa.

PUERTO RICO.— San Juan, Aguadilla, Mayaguez y Ponce.
JAMAICA.— Kingston.

LA VIA DE LOS QUE SABEN VIAJAR

Compagnie Generale Transat ántique

LINEA FRANCESA — FRENCH LINE
VAPORES CORREOS
PROXIMAS SALIDAS
Para GALVESTON y VERACRUZ
Vapor «MEXIQUE» 22 Octubre
Para CORUÑA, SANTANDER y SAINT NAZAIRE
Vapor «MEXIQUE» 3 Noviembre
Linea de SANTO DOMINGO a la MARTINICA
Vapor «ANTILLES» saldrá de SANTO DOMINGO el día 30 de AGOSTO
Línea de NEW YORK al HAVRE y PLYMOUTH por los lujosos y rápidos trasatlánticos franceses:
ILE DE FRANCE — CHAMPLAIN — FRANCE — DE GRASSE — LAFAYETTE — PARIS
Para más informes dirigirse a:
ERNEST GAYE
O-REILLY 9.— APARTADO 1090.— TELEFONO A-1476.—Habana

LA FAVORITA DE LOS ALTOS CIRCULOS SOCIALES

Compañía Trasatlántica Española
VAPORES CORREOS
"CRISTOBAL COLON"
Saldrá para
VIGO, CORUÑA, GIJON, SANTANDER, BILBAO, CADIZ y BARCELONA
VIA NEW YORK
El 15 de Septiembre

Para Veracruz
"CRISTOBAL COLON"
8 de Septiembre

PARA CANARIAS
"MARQUES DE COMILLAS"
Saldrá de la Habana
EL 9 DE OCTUBRE
PARA LAS PALMAS, GRAN CANARIA
(VIA CENTRO AMERICA)
GARCIA & DIAZ, LTDA.
Agentes Generales
Palacio de la Lonja — Teléfonos M-6911, M-6912 — Habana

Anúnciese en el DIARIO DE LA MARINA

Crónica Habanera

(Viene de la Página SIETE)

SRTA. LUISA RUBIALES

La bella y simpática joven tendrá hoy fiesta con doble motivo: su festividad cristiana, y la formalización de su compromiso amoroso que se efectuará esta tarde.

El Coronel Rogerio Caballero y su gentil esposa Anita Villa, la pedirán en matrimonio a su madrina la señora María de Cárdenas Viuda de Zaldo, para el joven Rogerio Caballero, hijo del conocido militar.

Felicitamos afectuosamente a los novios, a la señora Viuda de Zaldo distinguida dama muy querida por la sociedad habanera, y a los padres del novio.

Deseamos a los felices prometidos eterna ventura.

MIRAMAR YACHT CLUB

El próximo sábado por la noche estará de fiesta la simpática sociedad náutica.

A las nueve y media se exhibirá la película «La Redención de un Imperio del Caucho» y después seguirá otra película de actualidad.

Terminará la noche con un baile, amenizado por la celebrada orquesta de los hermanos Le Batard.

La fiesta, que será de carácter íntimo, es exclusivamente para los asociados del Miramar.

LYCEUM

Gran fiesta de arte hoy en la sociedad femenina del Vedado.

A las cinco y media de la tarde el admirable tenor cubano Francisco Fernández Dominicis, se presentará en un concierto de gala con un selecto programa, acompañado por la señora María Luisa Diago de Estrada, la notable pianista.

COLEGIO «MARIA AUXILIADORA»

A partir del domingo 28 de este mes, hasta el primero de septiembre, estará abierta en el «Colegio María Auxiliadora», Compostela 72, la Exposición Escolar y de Labores del acreditado plantel.

EL BANDO DE PIEDAD

El gran baile a beneficio del Bando de Piedad, la benemérita institución fundada por Mrs. Jeanette Ryder, se celebrará el sábado en Sans Souci.

Además del magnífico 'show» del restaurant campestre, actuarán Rita Montaner, Caridad Suárez y el simpático actor Roberto Rey. Estos admirables artistas han brindado generosamente su concurso para la fiesta benéfica.

A pesar de tratarse de un baile de esta índole los precios en el restaurant y en el bar serán módicos y no habrá «cover charge».

Una comisión de distinguidas señoritas, presidida por la señora Amparo Sobral de Ledón, contribuirá al buen éxito de la fiesta.

He aquí las señoritas: Luisa y Amparito Silva, Teresa y Carmen Sotolongo, María Lamas, María López y Violeta Fleitas.

Para esta fiesta ya han sido separadas muchas mesas.

Edel FARRES.

N. GELATS & Co.

Habana — BANQUEROS — Aguiar 106-108

Vendemos cheques de Viajeros
Pagaderos en todas partes del mundo
y Cartas de Crédito Circulares
en las mejores condiciones.
"SECCION DE CAJA DE AHORROS"

Recibimos Depósitos en esta Sección Pagando el 3 por 100 Anual. Todas estas operaciones pueden efectuarse también por correo.

EL CLUB DE COMUNICACIONES

El señor A. Ginard, Secretario del Club de Comunicaciones, nos ruega que hagamos saber por este medio a los asociados del referido club que el día 29 del actual, a las nueve de la noche, se verificará en el local social, Prado 39 y medio altos, una junta general extraordinaria de gran importancia, ya que en ella se tratará de la reforma del Artículo 53 del Reglamento.

LLOYD NORTE ALEMAN

SALIDA EXTRAORDINARIA POR EL FAMOSO Y CONOCIDISIMO VAPOR
"KARLSRUHE"
EL 20 DE SEPTIEMBRE PARA
CANARIAS
CORUÑA, GIJON Y BREMEN

A. C. FABRICIUS & Co. S. EN C.
AGENTES GENERALES

Pasajes Cámara: OBISPO 28, A-3455 — Fletes: OFICIOS 18, M-8082 - M-3951 — Pasajes Tercera: ACOSTA 4, M-8066

NORTH GERMAN LLOYD

LA EXENCION DEL IMPUESTO DEL CONSUMO

Comerciantes e industriales piden la exención de pago a la Secretaría de Hacienda

En las Oficinas de la Cámara Nacional de Comerciantes e Industriales, se celebró una importante reunión, convocada con carácter urgente para tratar sobre las instrucciones contenidas en la Circular número 36 de la Dirección de Rentas Terrestres, de la Secretaría de Hacienda, de fecha 19 de agosto actual, para la tributación de los impuestos de consumo interior, creados por Ley de 9 de agosto de 1932.

A dicha reunión concurrieron los gerentes principales de acreditadas firmas de esta plaza, habiéndose tomado importantes acuerdos, entre otros, solicitar del Honorable Señor Secretario de Hacienda la exención del impuesto establecido a los Almacenistas y Detallistas, sobre las existencias que tenían a la vigencia de la Ley.

Quedó nombrado del seno de la Asamblea constituída, un Comité Ejecutivo, al cual se concedió un amplio voto de confianza en sus funciones ejecutivas sobre las gestiones que habrán de llevar a la práctica en cuanto a los distintos acuerdos que se tomaron.

Las gestiones ya iniciadas por esa Comisión Ejecutiva, hacen augurar un franco éxito a las mismas.

Defunciones ocurridas ayer en la Habana

HASTA LAS 4 P. M.

Nazaria Palomino, mestiza, 80 años, Ayesterán 16, miocarditis; Sele García y Selles, mestizo, 52 años, Ferrer 624, bronconeumonía; Orquidea Rodríguez y Martínez, blanca, 8 meses, A y 39, Vedado, enteritis; María Rodríguez, blanca, 21 años, finca «Chorrera», enfermedad del Hodking; Julia Nuevas, mestiza, 25 años, H. C. García, úlcera gástrica; Concepción Armenteros y Valdés, blanca, 45 años, Zequeira 111, pleuresía; César Rafaela, blanco, 63 años, 11 número 135, suicidio por suspensión, Telesforo Valdés, mestizo, 52 años H. C. García, bronquitis aguda, Antonia Bafo, blanca, 60 años, H. C. García, hernia; Rita Scheneider, blanca, 90 años, Acosta 14, miocarditis crónica; Francisco Ortega Noda blanco, 27 años, Quinta Canaraia, septicemia; Carmen Consuelo Mora, blanca, 11 años, Neptuno 255, enterosepsia; Francisco Hernández Valdés, blanco, 49 años, San Benigno 27, tuberculosis pulmonar; Angel Serrano y Alonso, blanco, 4 días, H. de Maternidad, debilidad congenita; Angela María Dieppa y Recio, blanca, 11 años, Carlos III y Espada, apendicitis aguda; Altagracia Pocy negra, 103 años, Zulueta 1, arterioesclerosis; Graciela Martínez González, mestiza, 19 años, aguas de bahía, suicidio por sumersión; Raquel Piñeiro y Varona, blanco, 22 años Cerro 440, absceso apendicular; María Luisa Snare, mestiza, 47 años, San José 17, cáncer laríngeo; Arturo L. Santos Losada, blancos, 5 años Dolores H., enfermedad del coco; Norma M. Fortes San Martín, blanca, 4 meses, Arango 10, gastro enteritis; Luz M. Villaverde, mestiza 3 años, Granado 138, Barrio Cubano, bronquitis.

TRES SECRETARIOS DEL DESPACHO VISITARON AYER AL DE SANIDAD

Tres Secretarios de Despacho, General Rojas, de Guerra y Marina, Narciso Onetti, de Obras Públicas y Zubizarreta de Gobernación, visitaron ayer al Secretario de Sanidad, doctor Céspedes.

Esto nos declaró que las visitas habían sido de cortesía, simplemente.

El doctor Zubizarreta estuvo en el Despacho del doctor Céspedes cerca de una hora.

DESAPARICION DE UN ANCIANO

En la Primera Estación de Policía, denunció ayer, Sergio Pérez Crespo, vecino de San Ignacio 56, que tenía en su domicilio a Macario Serrano Viqueira, de 80 años de edad, del cual desapareció, sin que haya regresado, por lo que teme pueda haberle ocurrido alguna desgracia.

UNITED FRUIT COMPANY
LA GRAN FLOTA BLANCA — SERVICIO DE VAPORES

Vapor	Sale de	Fecha	Llega a	Fecha	Precios de Pasaje entre Habana y New York	
ALAMARES	NEW YORK	Agosto 25	HABANA	„ 29		$ 75.00
ARAGUA	HABANA	„ 25	NEW YORK	„ 28	Ida y vuelta	110.00
BARBARIMA	NEW ORLEANS	„ 20	HABANA	„ 22	Entre Habana y New Orleans	45.00
CARIBBO	NEW ORLEANS	„ 24	HABANA	„ 26	Ida y Vuelta	75.00
MEDIA	HABANA	„ 27	NEW ORLEANS	„ 29		

Salidas regulares de la Habana a Jamaica, Cristóbal, Costa Rica y Panamá conectando con todos los puertos Occidentales y Orientales de Centro y Sud América
TODAS LAS SALIDAS SUJETAS A CAMBIO SIN PREVIO AVISO
Oficina General: Muelle de Sta. Clara Telf. M-8975 Oficina de Pasajes: Prado No. 110.A Telf. M-8268.

La Histeria

la debilidad mental y las deficiencias del sistema nervioso... No cometa la imprudencia de no darles la atención que requieren, porque pueden ocasionar graves resultados. La

FOSFO-LECITINA WAMPOLE

por sus propiedades vigorizantes, ayuda a despejar el cerebro, regularizar las funciones del sistema nervioso y robustecer el organismo. Es provechosa también para el decaimiento, postraciones nerviosas y depresión mental.

Aperitivo antes de las comidas

La *Fosfo-Lecitina* está respaldada por el prestigio de los Laboratorios donde tuvo origen y se produce la *Preparación de Wampole*.

Guanabacoenses

DE LA COMUNICACION

En nuestras persistentes pesquisas para continuar las ciertas y más precisas informaciones acerca del restablecimiento de la línea del tranvía «Guanabacoa-Regla», que en combinación con los servicios de la «Compañía Marítima Cubana» nos habrán de transportar a la capital, hemos logrado recientemente otros datos, que comprueban la certeza de cuanto venimos diciendo periódicamente desde esta Sección del DIARIO.

Ha sido presentada oportunamente al Registro Mercantil para su debida anotación, la escritura de constitución de la nueva sociedad «Ferrocarril Cubano, Guanabacoa-Regla, S. A.», habiéndose procedido ya a su inscripción.

Era ese el último de los requisitos a llenarse en el proceso seguido, para llevar a vías de efectividad la contratación entre la empresa dicha y los Ferrocarriles Unidos de la Habana, a los efectos de que ésta ponga a disposición de la primera, el material rodante, que habrá de circular por la vía electrificada «Guanabacoa-Regla».

De seguro que en informaciones venideras podremos dar amplios detalles, un tanto interesantes, que impongan a todos del proceso seguido en prosecución del restablecimiento de dicha vía de comunicación.

No desconocemos, que para no pocos de los elementos de esta villa, el restablecimiento de tan importante arteria de comunicación, es algo así como un «cuento de hadas», debido a las negativas que producen incesantemente, cuantos están interesados en que las cosas continúen en el actual estado, con beneficio propio y en perjuicio de los generales intereses de Guanabacoa.

Nosotros ,que no damos noticias en relación a este importante asunto de la comunicación, si no después de ser comprobada su veracidad, persistimos en que no se hará esperar el restablecimiento de la comunicación aludida para beneficio de Guanabacoa y sus moradores y a trueque del perjuicio que en sus personales intereses puedan sufrir unos cuantos.

Por ello, lucharemos seguidamente, informando con certeza de las actividades desplegadas a esos fines y seguros, por anticipado, de que nuestra querida Villa de Pepe Antonio, recuperará sus justos valores prontamente, al circular de nuevo por sus calles la línea del tranvía «Guanabacoa-Regla», que hará que tengamos comunicación adecuada, rápida, segura y económica.

Esos son los propósitos nuestros y en esa obra continuaremos desde las «Guanabacoenses» del DIARIO, hasta dar la anhelada nueva del día y hora en que jubilosos contemplemos a los tranvías, circulando por la legendaria Villa de Pepe Antonio.

Seguros de que a su sostenimiento, contribuirán cuantos solo anhelen el bienestar y progreso de Guanabacoa.

EN CARRAL

Para la noche de hoy jueves, día de moda en nuestro coliseo «Carral», el debut de la compañía Espigúl, llevando a la escena la interesante obra de actualidad titulada «Los sin trabajo».

Con compañía completa, adecuado vestuario, decorado lujoso y selecta música.

Función corrida, que comenzará a las ocho y media.

Mañana viernes, la sentimental producción «El Pecado de Madelón Claudet», muy superior a «La Mujer X»; y además será presentada la bella obra dramática en colores, «El Secreto de Zazina».

Para el sábado, la super-producción de la Paramount «El Angel de la Noche» y la chistosa comedia «Limpieza General».

PROXIMA FIESTA

La Sección de Patria y Cultura, de la Unión de Caballeros Católicos de esta Villa de Guanabacoa, organiza para próxima fecha, una interesante fiesta, la que posiblemente se celebrará fuera de su local social, para que a la misma puedan acudir las familias, que se interesan por la repetición de chistosas comedias, antes llevadas a la escena por los elementos aficionados de la Villa y los nuevos elementos de la «Sección de Declamación de los Caballeros Católicos».

Motiva el que se efectúe esa fiesta fuera del local social de dicha Unión, la poca capacidad del mismo y a los efectos de que cuantos lo deseen puedan presenciar dicha fiesta, no sucediendo lo que aconteció con la antes celebrada, que fué preciso el limitar el número de entradas.

En su oportunidad daremos detalles del amplio e interesante programa combinado para la fiesta aludida y de la fecha de su celebración, así como también del local donde aquélla tenga efecto.

Será prontamente.

EN LA PARROQUIA

En la noche del pasado miércoles, terminaron en nuestro templo parroquial los actos piadosos y solemnísimos de la Novena a la Santísima Virgen de la Asunción, Patrona y Tutelar de la Villa de Guanabacoa, con Exposición de Su Divina Majestad y sermón en cada noche.

Reciban por ello las merecidas felicitaciones, nuestro celoso Cura Párroco, Fray Tomás de Soloeta y juntamente con él, la activa y piadosa Camarera de la Asunción, la muy estimada y respetable señora Nieves Lugo de Lima, esposa del amigo querido y activo miembro de la Unión de Caballeros Católicos de esta Villa, señor Felipillo Lima.

Para la noche del próximo sábado, solemne Salve a la Virgen y en la mañana del venidero domingo, la tradicional fiesta de La Octava.

Se nos asegura que terminarán tan solemnísimos cultos a la Patrona, con la Procesión, siendo llevada en la tarde del domingo venidero, la venerada Imagen, desde el templo parroquial a la casa de la señora Camarera.

Del recorrido a efectuarse y de la hora cierta en que se celebre ese acto tradicional de la Procesión de La Octava, impondremos a nuestros amables lectores, en las «Guanabacoenses» del sábado.

EN COJIMAR

Los elementos residentes y temporadistas del atrayente barrio marítimo de Cojimar, perteneciente al Término Municipal de esta Villa de Guanabacoa, organizan una próxima fiesta, la que se espera resulte tanto o más lucida que las ya celebradas en la presente temporada.

Se nos ha prometido el programa de esa fiesta, y en cuanto lo recibamos, haremos la merecida reseña de esa fiesta a celebrarse en Cojimar.

DEL CLUB COTORRA

La excursión organizada por el «Club Cotorra» hacia la playa de Baracoa y que tuvo efecto recientemente, constituyó un éxito para sus organizadores.

Asistieron a la misma un grupo nutrido e interesante de damitas de la localidad, entusiastas defensoras de «La Cotorra».

Para el venidero domingo organizan otra excursión a la playa Cuba.

Llevarán consigo una reputada orquesta y dada la animación existente, es de esperarse que la concurrencia sea numerosa.

En sus actuaciones deportivas, también han logrado éxitos los elementos entusiastas del «Club Cotorra», efectuando varios juegos de exhibición con quintetos de basket de la capital.

Ahora han lanzado un reto a los vencedores del «Atlético de Guanabacoa», para celebrar un nuevo juego de basket; habiendo hecho continuadas prácticas, que le garantizan, al criterio de su director, que saldrá vencedor el quinteto de «La Cotorra».

Adelante, entusiastas elementos del «Club Cotorra».

POR NUESTRO LICEO

El legendario «Liceo Artístico y Literario de Guanabacoa», viene haciendo una vida lánguida, que le lleva a la agonía social.

Los que nos hemos sacrificado por los progresos del amado Liceo, sin otro interés que el sostenimiento de esa casa cubana, tan repleta de recuerdos y que por ello es bien llamada, Monumento Nacional de la Historia Patria, vemos con grande dolor, que después de habérsele logrado «casa propia», haga vida tan inactiva.

Estamos «reclutando» positivos valores locales, que los hay de sobra, para hacerles volver a la vida activa social y reverdecer en nuestro querido Liceo, sus laureles inmortales.

De ello, trataremos con la amplitud merecida, en venideras informaciones.

SIMPATICA NOTA FINAL

Para poner punto final, por hoy, a las informaciones de esta Sección en el DIARIO, traemos a la misma una nota de agrado, para muchos de los elementos de la Villa.

Con motivo de haber celebrado la «Unión de Caballeros Católicos de Guanabacoa», su quinta Iniciación, en la noche del pasado domingo, se recibió oportunamente, dirigido al presidente de aquella, el amigo querido, señor Juan Balloveras, un telegrama repleto de cariño fraternal.

Suscrito por el que fuera Primer Consiliario de dicha Unión, bien nombrado después su Consiliario de Honor y que, actualmente es el Cura Párroco de la Villa de Camajuaní, Fray Pablo de Lete.

El amigo muy querido, sacerdote culto, piadoso y entusiasta, Rvdo. Padre de Lete, ex Auxiliar de la Parroquia de esta Villa de Guanabacoa y que se conquistara, en su acción sacerdotal y en sus actividades con los Caballeros Católicos, una merecida aureola de afectos sentidísimos, no será jamás olvidado por los guanabacoenses.

Sabe que su ausencia es lamentada, pero que nos conforta el saber que en la Villa de Camajuaní, elementos piadosos juntamente con los Caballeros Católicos de aquella población, tan activos y entusiastas, le secundan en su obra de meritísimo Hijo del Seráfico San Francisco y le quieren en cuanto se lo merece.

Su telegrama, querido Padre de Lete, fué motivo de señalado júbilo ¡Paz y bien!

Juan de D. Carreño.

Trillando una senda

Fué Emerson, el gran pensador, quien dijo: «Tenga usted algo bueno qué ofrecer y el mundo trillará una senda hasta su casa».

He aquí un pensamiento que, aplicado a los negocios, tiene que dar frutos de éxito a cualquier empresa.

LA FILOSOFIA, haciendo suya esta inspiración de Emerson, atesora en cada uno de sus Departamentos los artículos más selectos y de calidad más alta a los precios bajos, convencida de que cada día será mayor el número de clientes que «trillen la senda» y lleguen hasta esta Casa, cuyo lema es «todo nuevo, precios DE HOY».

Uniformes Colegiales

LA FILOSOFIA presenta las telas auténticas, las reglamentarias, las únicas autorizadas por las Directoras de Colegios para los uniformes de sus respectivos planteles:

Sagrado Corazón
Ursulinas
Teresiano
Domiciliaria
Inmaculada
Nuestra Señora de Guadalupe
Nuestra Señora de Lourdes
Dominicas Francesas
Dominicas Americanas
Angel de la Guarda
Externado
Apostolado
Sepúlveda.
María Corominas
María Teresa Comellas
Ana María Pajares
Escuela Superior
Centro Asturiano
Centro Gallego
Centro de Dependientes.

Todas las telas, naturalmente, en colores firmes y a precios de LA FILOSOFIA; esto es, a precios DE HOY.

LA FILOSOFIA

Todo Nuevo Precios "de hoy"

NEPTUNO Y SAN NICOLAS

El DIARIO Hablado

es símbolo de progreso y de eficiencia, y de suprema comodidad y beneficio para el radioyente y el anunciante avisado, que entrega al éter la difusión de la bondad de sus productos.

M.E.C.D. 2016

Editado por la Compañía DIARIO DE LA MARINA (S. A.) cuyo programa consiste: en la defensa de los intereses generales y permanentes de la Nación cubana, de los especiales de la Colonia española establecida en la misma y de la unión y armonía entre los diversos elementos que conviven en el país. — Artículo 1o. de los Estatutos.

D I A R I O D E L A M A R I N A

FUNDADO EN 1832—DIRIGIDO HASTA 1919 POR DON NICOLAS RIVERO Y MUÑIZ—OFICINAS: HABANA, PRADO 103.—NEW YORK: 516 FIFTH AVE.

TELEFONOS: Dirección... A-4151 — Administrador, Contador, Anuncios, Suscripciones, Quejas, Talleres y Correo ... M-7911—M-7912—M-7913 — Jefe Redacción A-3205 Clasificados A-3333 — Agencia de Marianao... FO-7380

PRECIOS DE SUSCRIPCION AL DIARIO DE LA MARINA
Habana y Provincias:
Mes: $1.20. Trimestre: $3.25. Semestre: $6.25. Año: 12.00
Extranjero:
Trimestre: $4.25. Semestre: $8.00. Año: $15.00
Edición Dominical (Para el extranjero solamente)
Semestre: $3.00. Año: 5.00

Armonías

El huésped ineludible

Por Gustavo E. Urrutia

LA inoportunidad del somatén que ha intentado improvisar el doctor Emilio Núñez Portuondo, es axiomática, pero, una vez puesto en pie de nacionalismo, era imprescindible para él la dramática apelación a la raza de color. En Cuba no ha podido hablarse hasta ahora de patriotismo, sin que automáticamente quedara aludido el negro. Nada digamos si de lo que se trataba era de crear una alarma para galvanizar y legitimar una causa perdida; entonces la invocación al romántico negro cohonesta por modo cabal las más traviesas intenciones.

Pero, será preferible apartarse de todo esto que, a pesar de su innegable gravedad, es incidental y episódico, ya que las fuerzas de médicos y mutualistas están equilibradas y a ninguno de los dos bandos conviene una desavenencia permanente. A lo mejor, mañana mismo surge la reconciliación, y todo se liquida con una "amplia amnistía". Es lo apetecible.

Analicemos, en cambio, la impresión que estas llamadas utilitarias al patriotismo y la dignidad social del hombre oscuro, suelen dejar en su ánimo.

No es una impresión de sorpresa, ni de aversión, ni de impaciencia. Más bien será de curiosidad un poco sardónica y, paradójicamente, de penosa comprensión. El negro de hoy se preguntará si al cabo de treinta años de experiencia — experiencia es cultura — su mente y su espíritu lucen todavía como los de sus antepasados de La Demajagua, siquiera del 95; o si es que la visión del blanco medio actual está padeciendo aberraciones de anacronismo.

En uno u otro caso, lo cierto parece ser que en nuestra óptica social hay algún vicio que corregir. El descarte tácito e implacable del negro en la integración cordial de nuestro nacionalismo, ¿no provendrá de esa misma óptica viciosa? La limitación de la plenitud democrática contra la tercera parte de la total población de Cuba, ¿no estará estorbando el progreso de la República? ¿No será concomitante esta desviación de los principios de Martí, con el histórico desastre de la política cubana, con los fracasos que nos han traído el conflicto de pasiones en que nos aniquilamos?

El hecho concreto es que el negro se ve incomprendido no sólo por las insignes medianías más propicias a la negrofilia retórica, sino hasta por muchos tipos de selección intelectual de nuestra patria. Se le trata como a un huésped ineludible y antipático a quien se prefiere no insultar. Se le excluye de lo íntimo y vital; se connive con los otros huéspedes en mortificaciones indirectas, y, alguna vez, podrá ser que la torpeza de un sirviente vierta la sopa o el vino sobre el traje del 'intruso'. Esta situación, que es de por sí patética, se torna lastimosa para el anfitrión cuando éste ignora que el huésped es un buen observador. Si el huésped es, además, un humorista cruel y consumado, entonces—"il laissera faire et laisserai passer".

Mas, la responsabilidad ciudadana no consiente ese género de humorismo. El negro, a fin de cumplir su deber patriótico, tiene que "identificarse", que hacerse comprender, si no para provocar una rectificación de conducta en el blanco preocupado, al menos para que pueda tenerse en cuenta su modo de ver el problema racista cubano.

Vislumbremos el cuadro aunque sea en un apretado boceto:

En la primera mitad del último siglo, el pensamiento cubano fue penetrando por los ideales democráticos de la Revolución Francesa y por el principio económico del trabajo libre. Los cubanos, colonos y esclavistas, sintieron la necesidad de vivir la libertad política y económica del mundo. Se conspiró por la independencia de Cuba y, llegado el 68, se inició la Guerra de los Diez Años con la libertad de muchos esclavos.

Esta acertada medida militar, política y económica, comportaba para el negro los beneficios de la manumisión y el aval romántico de una comunidad de ideales democráticos con el blanco mambí, que perduró hasta el día en que el Separatismo terminó su obra con el cese de la soberanía española. En aquella época ilusionada se creó el tabú del racismo y el mito igualitario que tan socorridos habían de ser para muchos blancos y muchos negros en nuestros días.

Agitado lapso de treinta años, en que el afrocubano que alentara el ideal separatista, jamás tuvo motivos para sentirse "negro". Era puramente un cubano, un ciudadano potencial como el blanco, su "hermano mayor" de entonces. Todas las mortificaciones, todas las vejaciones racistas, eran imputables y se imputaban a los vicios del sistema colonial. El negro no tenía penas sentimentales irredimibles. Era, por otra parte, un factor esencial para el separatismo; se le cultivó y se le prometió un porvenir de plenitud humana. Vivía dichoso en medio de su incultura intelectual y de su mediatización social transitorias, porque se sentía amado. Es que aún no había dejado de ser indispensable.

Estamos ahora al final de un nuevo período de treinta años, nacido con la era republicana. Período de prueba para la integridad ética del afrocubano. La situación ha cambiado radicalmente para él. Con el advenimiento de la República cesó su misión heroica y el blanco lo "licenció" espiritualmente para hacer de Cuba "una tierra de blancos". Los nuevos cofrades del "hermano mayor" para el fomento de la nacionalidad, han sido los españoles y los inmigrantes de todas clases que no tuviesen en sus venas sangre africana, o que no la aparentasen. El criollo blanco ha terminado por considerar al negro como factor desdeñable en esta nueva era de nuestra historia, y con su conducta ha hecho cuanto precisaba para que el negro se sintiera en la República más "negro" que cubano. Presiones económicas, presiones sociales, presiones políticas, americanización del prejuicio...

Mas, acaso convenga aplazar para mañana el estudio intenso de nuestro período republicano. Ya veremos entonces cómo, afortunadamente, por la racionalización de su mentalidad, el afrocubano ha logrado salvar su patriotismo, su abnegación y acendrar un claro entendimiento del sentido de nuestra época, de aquel sentido histórico y universalista que se echa de menos en el acerbo conflicto actual de la política cubana.

UNA SOLA PRUEBA
¡¡ ASMÁTICOS !!
LOFAOL
DROGUERIA "SARRÁ"

Un apartado de seguridad en nuestras bóvedas, fácilmente accesible para usted y dándole protección a valiosos documentos, le cuesta una pequeña suma.

Gustosamente se lo demostraremos.

THE BANK OF NOVA SCOTIA
O'Reilly y Cuba. Oficios 28, Ave. de Italia 63. Padre Varela 650.
Camagüey, Cienfuegos, Manzanillo y Santiago de Cuba.

DEL LEJANO AYER

Hojeando la colección del DIARIO. - Por R. A. Catalá

Todo el año de 1868 fué de graves inquietudes para el representante de la autoridad colonial en Cuba. Había venido a desempeñar tan alto cargo, por segunda vez, el teniente general Francisco Lersundi, y ya se haya listo, en la nota que publicamos el lunes, las contrariedades que le salieron al paso durante los primeros meses de su gobierno. Hasta el obispo Fray Jacinto lo hostilizó ordenando que no le repicaran las campanas cuando llegara a los pueblos del interior, como dijimos.

La crisis del tesoro y las noticias que recibía de Madrid sobre la conjura contra su amada reina Isabel, contribuyeron a aumentar sus sinsabores y el general se enfermó. El DIARIO DE LA MARINA, en 30 de mayo de aquel año, publicó un suelto en que decía que "un delicado mal del estómago molestaba a la Primera Autoridad". A los pocos días, el ocho de junio, partió el general para la isla de Pinos a tomar las salutíferas aguas de aquel lugar. A fines del mes regresó muy mejorado, mas con objeto de evitar una recaída no fué al palacio de gobierno, sino que, por consejo de los médicos, fué a vivir a la villa de Guanabacoa, que era entonces el sitio preferido por las familias acomodadas para pasar el verano. En la magnífica **Quinta de Castro**, en la calle de Pepe Antonio, se instaló el general con su comitiva.

Aparte de su enfermedad, a Lersundi le molestaba mucho el calor de Cuba y en busca del fresco abandonaba el palacio de la plaza de Armas siempre que podía. La mayor parte de los cinco meses de su primer mando la pasó en Marianao. Su estancia en Guanabacoa, en su segundo período, sugirió a sus amigos el deseo de reconciliar al general con la alta sociedad habanera, de la que guardaba el recuerdo poco grato, de no haber asistido las señoras y señoritas de rango social al gran baile que ofreció, en el palacio el 25 de octubre de 1866, como despedida de su primer mando, apesar de haber conseguido que la condesa de San Fernando hiciera los honores a la concurrencia. La política había intervenido en el asunto y aquella ausencia de las damas fué una represalia de los reformistas que comprendieron que Lersundi venía a recortarles las alas que Dulce y Serrano tanto les habían dejado crecer.

Muy poco o nada consiguieron los paniaguados del general en ese sentido y los saraos oficiales de la **Quinta de Castro** no sólo carecieron del encanto de la élite social, sino que el eterno gran galeoto hincaba en ellos su diente venenoso a causa de que el juego y otros devaneos fueron discordancias toleradas. El historiador José Ignacio Rodríguez afirma que el general Lersundi era muy aficionado a los bailes populares de la época, conocidos con el nombre de **cunas**.

Mucho antes de que saliera la canícula tuvo el general que interrumpir la temporada y regresar al palacio de la plaza de Armas, pues desde mediados de agosto comenzaron a sucederse, unas tras otras, las dificultades que turbaron ya hasta su fin el tormentoso segundo período de mando de Lersundi.

La renuncia irrevocable del intendente Manuel de Lara, amilanado ante los giros que enviaba el atolondrado ministro Marfori contra las cajas de Cuba, fué la primera de las contrariedades de aquellos días. El mismo gobernador tuvo que respaldar las letras de la banca inglesa por haberse negado sus corresponsales en la Habana señores Drake y Cía., a que fueran aceptadas por firmas subalternas, vacante como estaba la intendencia. Lersundi escribió, con este motivo, una carta muy fuerte a Madrid. Fué tenido que dar un escándalo, apropiándome fondos particulares de la Beneficencia para que el tesoro insular no apareciera insolvente en un momento dado. Pretender que las obligaciones de aquí se desatiendan para atender las de ahí, en lo político es un absurdo de consecuencias fatales y en lo humano es cruel" (palabras que aparecen en sus **Memorias**). Aún no se había repuesto de ese disgusto, cuando recibió correspondencia directa de los ministros de España en Wáshington y París, en que el primero le informaba de ciertas revelaciones que le había hecho un doctor Lagranja de New York, sobre planes revolucionarios en la región oriental de Cuba y el segundo le decía algo parecido, reservándose el conducto por donde lo había sabido. Estas noticias coincidieron con la conducta sospechosa de los reformistas de la Habana, que sin justificación cambiaron en pocos meses, mejor dicho, días, el nombre del diario que les servía de órgano de propaganda y hasta el nombre de su director. **El Siglo**, en efecto, que dirigía Pozos Dulces se convirtió en **La Opinión**, dirigida por Crstóbal Madan y a poco desapareció para dar paso a **El País**, con Francisco Javier Cisneros al frente y por último, **El Occidente** bajo la dirección de José Huguet. Clandestinamente circulaba otro con el título de **Los Laborantes**. Lersundi, receloso, aumentaba la vigilancia y el espionaje y apesar de que los informes que obtenía no eran tranquilizadores, se mostraba optimista. Estas dudas y preocupaciones se aumentaron de un modo inesperado, cuando al saberse en los Estados Unidos las operaciones de la Escuadra española en el Pacífico, el presidente Johnson, pensó que era la oportunidad de apoderarse de Cuba. Lersundi acudió confidencialmente hablándole de esos rumores al Secretario de Estado Mr. Seward —que era amigo de los españoles— y estuvo ansioso ocho días esperando la respuesta de ese diplomático. La noticia era cierta, pero sus ministros habían hecho desistir al presidente de tal proyecto.

Como si el gobernador no tuviera bastante con los sucesos narrados para estar profundamente disgustado, vino por cable la noticia que más le había de herirle: la caída de Isabel II. La misma reina destronada se lo decía desde París, pidiéndole que apesar de eso, continuara defendiendo la colonia para España. Lersundi cayó en un gran aplanamiento y ocultó lo sucedido, para poder celebrar, doce días después del triunfo de Alcolea, una recepción oficial en honor de Isabel, que celebraba su santo el día 10. Mientras se efectuaba en Palacio el **Besamanos**, Carlos Manuel de Céspedes iba camino de Yara, después de haberse sublevado en "La Demajagua" contra el poder secular de España, colmando ese trascendental acontecimiento el disgusto con vertido ya en tribulación del Capitán General.

Puerto Rico se había sublevado también. El grito de Lares a favor de la independencia se sabía ya en Cuba y los españoles peninsulares, llenos de alarma, pedían a Lersundi medidas de represión para contener la rebelión de Cuba, pero el gobierno no tenía hombres, ni armas ni dinero. Apenas siete mil hombres constituían el ejército, en realidad, aunque en el presupuesto aparecieran veinte mil. Como el corto ejército tenía que salir a campaña, Zulueta, Ramón Herrera y otros peninsulares ofrecieron sostener durante tres meses un cuerpo de tres mil voluntarios para guarnecer las ciudades; pero ese entusiasmo no fué bastante para animar a Lersundi, que seguía remiso en todo, esperando su relevo. Hasta el día 14 de octubre no habló la **Gaceta** de la revolución de Yara sin darle importancia al movimiento y fué preciso que los reformistas de la Habana, al saber que su gran amigo, el general Serarno era el jefe del gobierno provisional de España, le dirigieran un cable pidiéndole las reformas prometidas, para que reaccionara y sugiriera a los peninsulares el deber en que estaban de oponerse a tales reformas. Así nació la famosa exposición que ha pasado a la historia con el nombre de **credo de la reacción** y que fué dirigida a Cánovas del Castillo con nueve mil firmas al pie y que sirvió a este estadista para considerarse después como apoderado de la integridad española en Cuba; pero al lado de ese rasgo, no se explica el observador que estuviera en tratos con el pretendiente don Carlos para aceptar el Virreinato de las Antillas con el cubano Miguel de Aldama de gobernador de la Habana. Sus entrevistas con este laborante para atraerlo a su causa son de las sorpresas que dan la razón a Spengler para sostener que los hechos históricos carecen de lógica.

Pero lo más importante de todo este segundo período de mando de Lersundi fué la conferencia que celebró en Palacio el 24 de octubre con un grupo de cubanos y españoles y que será tema de nuestra próxima nota, por que ya ésta se ha hecho muy larga.

Para aliviar la Sordera Catarral y zumbidos en los oídos.

Las personas que sufran de sordera catarral y zumbidos en la cabeza se alegrarán de saber que esa tan molesta afección puede tratarse usualmente con buen éxito con una medicina que se prepara en casa y que en muchos casos ha producido completo alivio cuando otros remedios no han sido eficaces. Personas que apenas podían oír han recobrado el oído hasta el extremo de percibir el tic tac de un reloj de bolsillo a una distancia de doce a veinte centímetros de cualquier oído. Si sabe usted de alguien que sufra de zumbidos en los oídos o de sordera catarral, corte este párrafo y déselo y quizás sea usted el medio de salvar de sordera total a una persona amiga. La medicina puede confeccionarse en la casa y se hace como sigue:

Cómprese en la botica un frasco de una onza de Parmint (doble fuerza); llévelo a casa y añada al contenido ¼ de pinta de agua caliente y un poco de azúcar y revuélvalo hasta que se disuelva, y tome una cucharadita cuatro veces al día.

Parmint se toma de esa manera no sólo para reducir por su acción tonificante la inflamación de las trompas de Eustaquio y así igualar la presión del aire en el tímpano del oído sino también para eliminar cualquier exceso de secreciones en el interior del oído, y los resultados que ese remedio produce son casi siempre rápidos y eficaces.

Todas las personas que sufran de catarro deben probar esta receta.

No. 3.

ANUNCIO

Las Hemorroides
Se curan radicalmente con el uso de la
POMADA MIDY
Y LOS
SUPOSITORIOS MIDY
Adreno-estípticos
Remedio muy eficaz; de uso fácil y aseado, gracias á la cánula rectal adaptada á cada tubo.
Venta en todas las Farmacias y Droguerías
LABORATORIOS MIDY
19, Rue du Com.t Rivière, PARIS
POMADA ADRENO-ESTÍPTICA MIDY

GOTOSOS
REUMÁTICOS
En menos de 24 horas, podeis calmar vuestros dolores con el
ESPECÍFICO BÉJEAN
El remedio más ACTIVO prescrito por las autoridades médicas contra
la GOTA, la CIÁTICA los REUMATISMOS
Agudos o Crónicos
y todos los dolores de origen artrítico
Un solo frasco bastará para convencerse de la rapidez de su acción.
Distribuidores:
D. SARRA Dr. JOHNSON, TAQUECHEL.
Por mayor:
Laboratorios del Doctor BEJEAN
12 E. 23 St. NEW-YORK, E.U.A.

El diario de un mártir

De Juan Clemente Zenéa

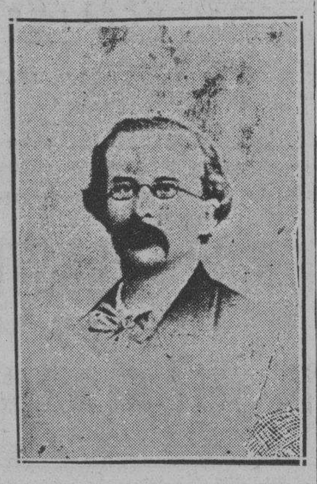

"Diario que es una síntesis de vida
consagrada al amor de sus amores:
su hija, su esposa, la mujer querida
y la Patria a quien dió vida y fervores...

En lugar de lanzar odio y censura
a la arbitraria actuación colonial,
el hombre calla, y habla la ternura
infinita de un gran sentimental.

Aquí están sus más fuertes emociones
en nueve meses de atroz cautiverio:
y cada una de sus composiciones
para heridas del alma es un cauterio.

Y de las dieciseis es la primera
la visión de la muerte y sus desgracias:
"su huérfana infeliz y pordiosera"
y ofrece a quien la ampare, dar las **Gracias.**

El quince de Enero es la recordada
fecha de su feliz unión nupcial,
como **Hasta el Cielo** está toda inspirada
en el adiós al amor terrenal.

Ayer y Hoy es el cuadro constante
que mira en su obsesión fija, interior:
la escena hogareña tierna y distante,
y el infortunio que ve en derredor...

Fué "la ilusión del porvenir risueño"
la que en "Entonces él rememorara,
que cual "sombra de fugitivo sueño"
las "dichas engañosas" las tronchara.

Esa canción... que tanto oyó extasiado,
la amada desgranóla en dulces notas,
"que no dirán al pobre encarcelado"
sones gratos entre esperanzas rotas...

Otra vez por la esposa suspirando,
por la hija ausente, el ánima se enferma,
y el exilio divino reclamando
llama a "las puertas de la patria eterna".

No me olvides parece la novena
escrita en el cautiverio del foso,
y con la idea en certidumbre plena
en el sepulcro la espera el esposo...

La desgracia es verdad no viene sola,
dijo el poeta en un mar de tristeza,
y vez de ser vorágine de ola
la paz, borra del hado la aspereza.

En **La despedida** y **Al despertar**
es su ansia paternal hacia Piedad:
la huida queda, por no verla llorar;
la cuna que busca en la soledad...

En el arábigo idioma y **Te mando**
mi bien un beso, es Lulú, aquella perla,
su adorada Piedad, a quien cantando
vivió y murió sin poder verla...

Las quintillas **A una golondrina**
son las sabidas de la colección,
porque las rauda y frágil peregrina
oyó sus cuitas desde la prisión...

Y consagró al recuerdo de Adah
Menhken el canto sentido y profundo
de **Infelicia,** ilusión acariciada
que fué cual confesión de un moribundo...

En este "Diario", su ánfora de amores,
bebió el mártir las heces de prisión:
y aunque allí murió preso de dolores,
la gloria libertó su inspiración...

Graziella Barinaga y Ponce de León.

25 de Agosto

SE REUNIRA LA ASAMBLEA EL C. DE COMUNICACIONES CELEGRA JUNTA GENERAL

El señor Pedro I. Pérez, Presidente de la Asamblea de Delegados de Empleados Públicos, ha solicitado de nosortos que hagamos un llamamiento en las columnas del DIARIO, a los delegados de las secretarías de despacho, a fin de que asistan a la asamblea que habrá de celebrarse mañana, a las diez a. m. en el salón de actos de la Secretaría de Agricutlura, en la que se tratará de varios asuntos de interés general, ya que están relacionados con las sugestiones que se le han venido haciendo al Presidente de la República y al Congreso para aliviar la terrible situación por que atraviesan los empleados públicos.

CELEBRARA JUNTA GENERAL 12-1 ... ...

A las cuatro de la tarde del día 29 del corriente mes, se celebrará una junta general de carácter extraordinario en el Colegio de Procuradores de la Provincia de la Habana, sito en el Paseo de Martí número 15, con objeto de tratar entre otros asuntos de la modificación de la cuota social.

Con tal motivo nos ruega el señor Ricardo Dávila Orta, secretario de la referida asociación, que citemos al acto a todos los señores procuradores de la provincia.

Un chino herido a tiros al agredir a un vigilante, ayer

El policía trató de detenerlo por haber atacado a otro chino y recibió lesiones con un hacha

En el segundo centro de socorro fué asistido por el doctor Morejón, el asiático Ley Son, vecino de Dragones 92, de dos heridas producidas por proyectil de arma de fuego en el brazo y pie derecho, siendo su estado, siendo su estado de carácter grave.

Según se ha podido comprobar, el astiático Ley Son, con un hacha trató de agredir a su compañero Ramón Len, por lo que éste solicitó el auxilio del vigilante 12-72, F. Núñez, quien al intervenir para proceder al arresto del acusado fué agredido con dicha arma, ocasionándole una herida de carácter leve en la mano derecha.

Como el asiatico continuara agrediendo al vigilante, éste se vió en la necesidad de hacerle varios disparos, haciendo blanco en el cuerpo de Son, ocasionándole las heridas que presenta.

Segun hacen constar en sus manifestaciones Manuel Torres y Leo... se ha podido comprobar que el ... do tiene perturbadas sus facultades mentales, pues en cierta ocasión ... tuvo recluído por tal motivo en ... hospital de la Colonia Asiática ... Cuba.

Son fué recluído en el Hospital C... lixto García, en calidad de detenido.

De Día en Día

EL mutualizable, es cierto, ... puso del lado del pudiente. Pero, ¿quare causa?... Pues ... el mutualizable se escamó ... que la Federación a cualquier ... le llamaba pudiente.

Y cuando un público se es... es más difícil desescamarlo que ... uno de esos pescados colorados ... cuyo nombre no figura nunca ... las cartas de los "restaurantes" ... que se estimaría una falta de ... peto a los clientes.

Carlitos Robreño, que ha ... dado de su padre la vena ... se pinchó ayer en otra vena ... escribirle al Decano del Colegio ... Abogados una carta verdaderamente melancólica.

Según ella, nada menos que ... trocientos abogados se verán ... dos de poder ejercer su carrera, ... no disponer de seis pesos para ... nar las cuotas atrasadas por su ... cripción (que es forzosa) en el ... legio de Abogados.

Robreño, Jr., sugiere que la ... nistía para los morosos que ... temente se votó por el Colegio, ... biera hacerse total y acompañ... de una rebaja en la cuota, ... poner ésta al alcance de todas ... fortunas.

Pero, conforme a las mod... teorías, no debe ser esa la ... ción.

Lo que habría de hacerse, a ... efectos de la colegiación, sería ... tablecer tres clases de abogados: ... pudientes, mutualizables y ¿me... terosos?... Bien, si la palabra ... gusta, pudiera llamárseles "mu... lizables de solemnidad".

El caso es que el Abogado ... en tres meses no ha podido re... seis pesos, lo menos que tiene ... recho a pedir es que el Colegio ... salga gratis, si se quiere mant... el principio de colegiación forzosa.

"Mientras no aumente el po... adquisitivo, no habrá prosperidad" ... ha dicho solemnemente la Fede... ción Americana del Trabajo.

Pero eso mismo, ya lo dijo ha... muchos años Gedeón, con palabras más sencillas:

"Mientras la gente no tenga ... nero, es inútil esperar que el po... se enriquezca".

"El sentimentalismo republica... es más fuerte de lo que yo ... me creía".

Es todo un poema esa frase del Presidente de la República es... ñola, consignada en mensaje ofi... a la presidencia de su consejo de ministros.

Pero el señor Alcalá Zamora ... puede permitirse esas expansiones ... sin que nadie allí les haga los ojos ... tunos comentarios.

Los "ciento cincuenta periódicos ... que fueron suspendidos cuando ... rrió lo de Sanjurjo", continuan ... indefinidamente suspendidos".

De modo que, en este caso, por ... ejemplo, "la Prensa entera" ... mará que la República se está ... solidando "desde el momento en ... que el propio Presidente de la Re... pública se quedó asombrado de ... republicanos que se han vuelto ... españoles".

Y no habrá ningún periódico que ... pregunte por los motivos de su ... pinado asombro.

Tartarín de Tarascón.

Ungüento Cadum
para las
Emfermedades de la Piel

Los que han estado sufriendo por ... años de afecciones de la piel, irritaciones, obstinadas y molestas, consiguen ... alivio casi al instante por medio del uso del Ungüento Cadum. Alivia al ... instante la picazón y quemazón y ... pieza a cicatrizar la piel inflamada, irritada o afectada después de la primera aplicación. Ha probado ser un gran alivio para millares de personas que durante años han estado sufriendo de eczema, acne (barros), granos furúnculos, úlceras, erupciones, urticarias, ronchas, almorranas, comezón, sarna, heridas, arañazos, cortaduras, lastimaduras, ásperas, postemillas, escaldadura, sarpullido, quemaduras, costra, magulladuras etc.

M.E.C.D. 2016

Numerosos grupos de comerciantes declaran a la Hacienda que no pueden pagar los impuestos de consumo

LOS DETALLISTAS DE SEDERIA Y JOYERIA NO PUEDEN PAGAR LOS IMPUESTOS DEL CONSUMO

De hoy a mañana enviarán al Secretario de Hacienda una razonada exposición sobre la imposibilidad en que están de pagar esos tributos por su cuantía y por la forma de pago

La Junta de Directiva de la Asociación de Detallistas de Perfumería, Sedería y Joyería celebró ayer una sesión para tratar del problema de los impuestos de consumo que afectan a los comerciantes de los giros mencionados. Se acordó, después de amplia discusión, enviar al Secretario de Hacienda, de hoy a mañana, una razonada exposición, haciendo constar los graves e insoportables sacrificios que representan los impuestos de consumo referidos y, sobre todo, su forma de cobro para esos detallistas, y la imposibilidad material y absoluta de pagar esos impuestos, en que ellos se encuentran, dada la gravísima depresión económica existente, sin que se vean obligados a cerrar sus negocios. En ese escrito, cuyo texto publicaremos mañana, se pedirá al Secretario de Hacienda que se adopten disposiciones haciendo más aceptables dichos impuestos de consumo.

Bolsa de New York

COTIZACIONES DEL CIERRE DEL 24 DE AGOSTO

(RECIBIDAS POR EL HILO DIRECTO DE LUIS MENDOZA Y COMP.)

…TIVOS	
…son	57½
…Auto	68
…can Can	58
…York Central	23½
…al Electric	19¾
…al Motors	16⅛
…S. Steel	45⅜
…	40⅛
…an Kodak	55
…can Tel. and Tel	117¼
…Jersey	35⅝
… Tel	12⅜
…ROCARRILES	
…tic Coast	34¾
…more Ohio	16⅛
… Cuba prefs	—
…peake Ohio	27¼
…dian Pacific	17⅛
… Company	2⅜
…ware Hudson	85½
…ware Lackawanna	34
…	10⅛
…is San Francisco	4
… Northern	18¾
…s Central	18⅞
…ville Nashville	29
…ouri Pacific	7½
…	—
…hern Pacific	21⅜
…sylvania	18¾
… Rock Island	11¼
…uis Southw…	—
…ul prefs	3⅜
…hern Pacific	24
…hern Railway	13¼
… Pacific	31
…ROLEOS	
…tic Ref	19⅛
…inental Oil	7¼
…olidated Oil	8½
…son Oil	23½
… Oil	10¼
… Oil	6
… Dutch	21¼
…dard Oil Calif	29⅝
…y Vacuun	11⅝
…	32
… Union	6¾
… Company	16⅞
… Oil	13⅞
…ROS	
… A. M.	17½
…ehem Steel	20¼
…do Fuel	9⅞
… Steel	9¾
…um Steel	7⅝
…lic Iron Steel	8¾
…ne Williams	5⅛
…dium	17⅝
…ble Steel	18
…TORES	
…n Paige	3
…	7¾
…ler	13½
…	16⅛
…ard	3⅞
…baker	7⅝
…	—
…ICULTURA	
…T. Machine	27¼
…ster	32⅛
EQUIPOS OFICINA	
Inter. B. Machine	98½
National Cash	14¾
General Signal Ry	17½
UTILITIES	
American For. Power	10⅝
Comm. and South	4¼
Consolidated Gas	61½
North American	34⅝
Western Union	39⅛
Public Service	51
National Power Light	17⅝
Electric Power Light	11
United Corporation	10⅞
American Water Works	28¼
Standard Gas	23⅝
American Power Light	12⅜
Electric Bond	28⅞
QUIMICOS	
Allied Chemical	83½
Air Reduction	60⅞
Columbian Carbon	31¾
Lambert	42½
Texas Gulf	23⅜
Freeport Texas	24
Drug Inc	46½
Commercial Solvents	10½
Union Carbide	26⅞
ACCESORIOS	
Briggs	6½
Timken Roller	18¼
Electric Auto Lit	20
Goodyear	19⅞
U. S. Rubber	5⅝
Murray Corp	4⅞
Stewart Warner	5½
Goodrich	7¾
EQUIPOS	
Pullman Company	26
Baldwin	7⅜
American Car. Fou	11½
American Locomotive	11¾
General Amer. Tank	17¾
TRACCION	
Brooklyn Man Tran	23¾
Interborough R. T.	5¾
INDUSTRIALES	
Allis Chalmers	11½
Continental Can	32¾
West Electric	39½
Mc Keesport	49½
Inter. Combustion	1½
Worthing. Pump	19¾
FABRICACION	
General Asphalt	10
Int. Cement	12¼
Johns Manville	26½
Otis Elevator	13
METALES	
American Smel	20
Anaconda	10¾
Kennecot	13⅞
Inter. Nickel	10½
Cerro de Pasco	13¼
Nevada	6⅞
Homestake	112¾
Alasa Juneau	11¼
Pat'no Mines	6⅞
TABACOS	
Tobacco A	78
Tobacco B	80⅞
Liggett Myers	59
Lorillard	16⅞
Reynolds	36
Cons. Cigar	—
ALMACENES	
Best and Company	15
May Dept	17⅜
Macy (H. R.)	41¼
Gimbel Bros	2⅝
ALIMENTOS	
Coca Cola	101
Borden Company	31⅝
National Biscuit	42⅝
Corn Products	48¾
Hershey com	61
General Foods	30¾
Loose Wiles	28½
Standard Brands	15⅞
National Dairy Prod	23¾
United Fruit	29¾
Purity Bakeries	12¼
William Wrigley	—
VENTAS POR CORREO	
Montgomery	12⅝
Sears Roebuck	23¾
TIENDAS DE CADENAS	
Kresge S. S.	13¼
Kroger Grocery	16⅝
J. C. Penney	24¼
Schulte	2½
Safeway Stores	49¾
Woolworth	38⅝
MISCELANEA	
Cannon Mills	19¼
Congoleum	10⅞
Gold Dust	18¼
International Shoe	—
Kelvinator	6¼
Proctor Gamble	34
Simmons Company	12⅜
Radio Corporation	9⅛
National Surety	14½
American Ice	9¼
American Woolen	5¾
Coty Inc	4⅛
Gillette	20⅜
PELICULAS	
Fox Film	4½
Warner Bros	3¾
Paramount	7½
Loews Inc	33½
AZUCARES	
American Sugar	31¾
American Sugar prefs	—
Puerto Rico	16¼
Cuban Amer. Sugar	2½
Cuban Amer. Sugar prefs	22
AEROPLANOS	
Bendix Aviation	11⅝
Curtiss	2¼
United Aircraft	18¾
Aviation Corp	4½
TRUST	
Adams Express	7
American International	9¼
Chesapeake	18¾
Texas Pacific	6
Alleghany	2¾

Mercado de Cambios

Agoto 24.

…peseta española sigue sosteniendo …libra esterlina sin variación. …cambio sobre New York fir- …hubo operaciones.

COTIZACIONES

…York, cable	3.32 P.
…York, vista	5.64 P.
…, cable	3.47
…, vista	3.46
…, cable	8.05
…, vista	8.04
…, cable	3.91
…, vista	5.12
…	5.11
…, vista	19.50
…, cable	19.49
…	13.88
…, vista	23.81
…, cable	23.82
…Kong, cable	23.60
…Kong, vista	23.45
…dam, cable	40.28
…dam, vista	40.26
…, cable	3 % D
…, vista	13 ¼ D
…argentino	25 ⅝

Cierre de Bancos

	Agosto 24	
…al City Bank	49	50
…Nat. Bank	40	41
…Trust Co.	313	316
…Trust Co	23¾	24½
…Nat. Bank	1620	1640

ELEVADORES

Actualmente tenemos la instalación y reparación de los más importantes edificios de La Habana.

Nuestros precios y nuestro servicio no admite competencia. Con-

MARTINEZ SOBERON, PUIG Y VEGA
Teléfs. M-9129, M-8410 y M-2066.
Empedrado 63.
Habana.

COTIZACIONES

Agosto 25

LA PESETA	EL FRANCO
española se cotizó hoy al CIERRE del mercado a razón de	francés se cotizó hoy al CIERRE del mercado a razón de
12 PESETAS	25 FRANCOS
43.78 Por DOLLAR	51 Por DOLLAR

JUNTA MANANA DE LA CAMARA DE COM. CUBANA

Constitución de secciones para mejoramiento de las relaciones con los EE. UU.

Mañana, viernes, a las cuatro de la tarde, celebrará junta de Directiva ordinaria, la Cámara de Comercio de la República, con la siguiente orden del día.

Primero. Lectura y aprobación si procede del acta de la junta anterior.

Segundo. Movimiento de fondos de la Cámara durante el mes de julio.

Tercero: Cumplimiento de acuerdos tomados en la junta anterior.

Cuarto: Secretaría de Hacienda: Escritos varios de la Cámara.

Quinto: Reunión de las Secciones de Comercio, Industria y Navegación.

Sexto: Comisión para el mejoramiento de las relaciones comerciales con los Estados Unidos; constitución de las ecciones de la Subcomisión de Comercio.

Séptimo: Asuntos varios, correspondencia, etc.

Bolsa de la Habana

AGOSTO 24 DE 1932

BONOS Y OBLIGACIONES

	Comp.	Vend.
Cuba 1904 Speyer	91½	100
Cuba 1905 Deuda Int.	37	43
Cuba 1909 4½	79½	80¾
Cuba 1914 Morgan	90	100
Cuba 1923 5½ Morgan	76	80
Cuba 1945 (5½) Obras Públicas	44	44⅞
Obligaciones oro Tesoro R. Cuba 5½ 1935	30⅜	34
Cuba 5½ 1940 (Azúcar)	63½	—
Bonos seriados República de Cuba — Morgan 5½ por 100 1927:		
F. Vence 1 julio 1933	83	—
G. Vence 1 julio 1934	—	—
H. Vence 1 julio 1935	—	—
I. Vence 1 julio 1936	—	—
J. Vence 1 julio 1937	—	—
Certificados serie 5½ % Obras Públicas:		
Vence diciembre 31 de 1932	84	90
Vence junio 30 de 1933	74	—
Ayuntamiento de la Habana 1a hip	80	48
Ayuntamiento de la Habana 2a hip	90	98
Bonos del Centro Asturiano	23	89
Oriente Cubano	—	—
Territorial serie B	—	—
Cervecera	30	—
Cervecera (Obligaciones no hip.)	13	—
Ciego de Avila	—	—
Curtidora	—	—
Gas	84	—
Havana Electric (Consolidados)	21	—
Havana Electric (Obligaciones no hip.)	6⅛	7¼
Iron Beer (Obligaciones no hip.)	—	—
Jarcia Matanzas	75	—
Edificio La Metropolitana S. A.	21	—
Ladrillos	—	—
Matadero	—	—
Nueva Fábrica de Hielo	71½	—
Papelera serie A	34	—
Papelera serie B	52	71
Teléfono	53	—
Unidos	10	—

ACCIONES

	Comp.	Vend.
Agricola Oriente Cubano $6.000,000	—	—
Banco Agrícola	—	—
Banco Territorial	—	—
Banco Territorial; beneficiarias	—	—
Banco de Préstamos sobre Joyería	—	—
Cervecera	15	—
F. Consolidados de Cuba; preferidas	4	—
Cuba Cane, prefs	—	—
Cuba Cane com	—	—
Kokofat prefs	—	—
Kokofat comunes	—	—
Cuba R. R.	10	—
Curtidora	—	—
Fibras y Jarcia	15	—
Havana Electric Utilities Co. prefs 6 por 100	17¼	18⅛
Havana Electric Utilities Co. prefs 5 por 100	10¼	14
H. Electric Railway Co. preferidas	3	7
H. Electric Railway Co. comunes	½	1½
Jarcia preferidas	15	—
Jarcia prefs ex dividendo en acciones	14	—
Jarcia comunes	2½	—
Licorera de Cuba	6	9
Lonja prefs	—	—
Lonja com	—	—
Matadero	—	—
Seguros La Mercantil	—	—
Metropolitan Auto	100	—
Naviera prefs	9	—
Naviera com	2	—
Nueva Fábrica de Hielo	65	—
Nueva Fábrica de Hielo beneficiarias	13	31
Perfumería prefs	—	—
Perfumería com	—	—
Pesca prefs	—	—
Pesca comunes	—	—
Teléfono prefs	34	39
Teléfono com	12	—
Unidos	2½	2¾
Union Oil	6¼	7¼

EL MERCADO DE LOS VALORES DE NEW YORK ESTA TRATANDO DE CONSOLIDAR SU POSICION

Durante el día de ayer ha habido liquidación de utilidades en el mercado de bonos, reflejándose la reacción correspondiente en las acciones. El algodón anotó avance a nuevos máximos

por Thomson and McKinnon

NUEVA YORK, agosto 24 —Luis Mendoza y Cía.—La tendencia reaccionaria del mercado de bonos influyó tanto o mas que nada en la actuación irregular de las acciones. La liquidación de utilidades se hizo un tanto general en los bonos, sobre todo en las emisiones ferroviarias, propagándose después al mercado de acciones. Y acentuar la vacilación de las acciones contribuyó la debilidad del precio de los granos, registrando el maíz el tipo mínimo de la estación. Esta influencia quedó en gran parte contrarrestada por el brioso avance del algodón a nuevos máximos. Sin embargo, el mercado supo mantener latente la esperanza de un pronto resurgimiento en los negocios. Subrayan estas esperanzas las palabras del Presidente Taylor sobre los planes de la U. S. Steel Corporation. Sus manifestaciones mitigaron los temores abrigados sobre el dividendo preferido de la U. S. Steel Corporation. En algunos sentidos, el mercado parece estar tratando de consolidar su posición. Hubo alzas aisladas en determinadas emisiones cuya ilógica depreciación vino a reconocerse tardíamente.

Como era de esperar fueron las principales acciones las que más sintieron los efectos de la liquidación diseminada. Pero hablando en términos generales la vacilación momentánea del mercado es normal. No vemos la menor señal de que haya cambiado de estado de ánimo y creemos que el mercado está bien apoyado por ordenes de compra situadas algo más abajo de los precios actuales.

MERCADO DE TABACO

La principal actividad sigue en las zonas productoras. Fabricantes locales y del Norte han de comprar estos días en primeras manos, algunas de las vegas finas que acaban de escogerse

Tan poco como el día anterior, fué ayer el movimiento en el mercado local, por lo que a registros y carga de tercios respecta. Algunos cientos de éstos se cargaron durante el día, pero fueron los que llegaron al Arsenal procedentes de las zonas productoras, y otras cantidades entraron en los almacenes, también procedentes del campo; pero las que pasaron a terceras manos fueron pocas, cual el lector verá a continuación.

Ruisánchez, Egusquiza y Compañía han vendido a Martín Dosal, las colas de la afamada vega de San Juan y Martínez denominada «Monterrey». Ayer entregaron los mencionados almacenistas al fabricante dicho, cuarenta y nueve tercios, que eran los que habían recibido. Cuando tengan los otros, los entregarán también.

Cano y Hermanos vendieron y entregaron a Cuesta, Rey y Compañía, cincuenta tercios de volados de la cosecha de Vuelta Abajo del año pasado.

Otro lote de tripas de igual procedencia y tiempo, compró Carlos Alvarez a Tamargo y Compañía.

También compró Martín Dosal a Cano y Hermanos, cincuenta y dos tercios de broncos viejos.

Otras menores partidas de distintas clases y procedencias varias, pasaron a terceras manos durante el día.

LA RAMA QUE ENTRO

Entraron en la plaza las partidas de tercios y pacas siguientes:

De Placetas, para José Cortés y Hermanos, 55

De Guayos, para Ramón Ruisánchez y Compañía, 125

De Puerta de Golpe, para Manuel A. Suárez y Compañía 50

De Pilotos, para José C. Puente y Compañía, 50.

De San Luis de Pinar del Río, para la Cuban Land Leaf Tobacco, 24

De Mendoza, para Sobrinos de Antero González, 12

De Placetas para la viuda de Méndez, 150

De San Juan y Martínez, para Toraño y Compañía, 164

De Guane, para Domingo Méndez y Compañía, 30

De Mataguá, para Constantino González y Compañía, 111

De San Luis de Pinar del Río, para Martín Dosal, 220

DE VARIAS ESCOGIDAS

Ignacio Alvarez ha empezado a escoger el tabaco de su finca, en el Chucho Naranjal, zona de Fomento. Está al frente de aquellos talleres el perito Fernando Muñoz.

También ha empezado a escoger en Mataguá, los tabacos que cargó en la zona de Manicaragua, el señor Manuel Gutiérrez, quien en las dos semanas anteriores hizo pacas en la misma localidad.

Abre también escogida en Baez, el cosechero José Pino, que estuvo llevando allí el tabaco en matules de su finca de la Enconada, y el de otras de la misma zona.

Terminaron de escoger en sus grandes talleres de Colmenar, zona de Puerta de Golpe, los tabacos de sus acreditadas fincas «El Caimán» y «Hato de Colmenar» los cosecheros señores Pablo Fernández y Hermanos. Esta semana empiezan los mismos señores a escoger en aquellos talleres, los tabacos de las fincas que han comprado estos días y que vamos a detallar más abajo.

COMPRAS EN LOS CAMPOS

..En las zonas de Fomento, Baez, Manicaragua y otras de la provincia de Santa Clara, siguen comprando vegas en matules, entre cuatro y ocho pesos, los mercederes de Lobeto y Compañía, de Jacinto Callejo, de Kaffenburgh e Hijos, de José Cortés y Hermanos, de Martirena, y de otras casas. Pablo Fernández y Hermanos, de cuya escogida nos ocupamos más arriba, han comprado estos días las siguientes vegas de la zona de Río Hondo: la denominada «San Rafael», la de Ignacio Núñez, la del Zapatero; la de Felipe Ceballos; la de Panchito Domínguez, en Marcos Vázquez; la denominada «La Pastora», en Ovas; la conocida por «Las Cañas» en Pilotos, y otras también acreditadas que han cargado y están cargando, y llevando los matules a sus talleres de Colmenar.

Escrito lo que antecede, recibimos telegramas de nuestro corresponsal en Puerta de Golpe, diciéndonos que los mencionados señores Pablo Fernández y Hermanos, han comprado el tabaco de la finca Fertilidad, y otras. Estas han de ser las que arriba detallamos, u otros más.

EL CONSUMO EN LA ISLA

El consumo en todo el territorio de la República, durante los cinco primeros meses del presente año, comparado con el que hubo en igual período de tiempo del año pasado, acusa una notable merma. La baja asciende a 45.91 por ciento en el tabaco torcido; a 37.62 por ciento en los cigarrillos, y a 32.35 por ciento en la picadura.

Otro día daremos los detalles del consumo durante el tiempo dicho, para que el lector los conozca y halle las diferencias a que nos referimos.

Claro que en el consumo del tabaco torcido, principalmente, no están todas las cantidades, sino solamente las que se pusieron a la venta con los sellos del impuesto, que es la base de esta estadística.

EL IMPUESTO DE CONSUMO Y LA DECLARACION JURADA SOBRE LA EXISTENCIA DE LAS MERCANCIAS

Será prorrogado hasta el día 15 de septiembre próximo la citada declaración. La Asociación de Comerciantes de la Habana conoció las gestiones realizadas por su presidente

En la Asociación de Comerciantes de la Habana, que se encuentra constituída en sesión permanente para tratar de la aplicación de los impuestos de consumo creados por la Ley de nueve del mes corriente, se reunió ayer un grupo importante y numeroso de comerciantes, para conocer el resultado de las gestiones confiadas al señor Antonio Antón, Presidente de dicha Asociación, en la junta que tuvo efecto, en la misma entidad corporativa, el lunes último.

El señor Antón, manifestó que en la mañana del día de ayer visitó al señor Secretario de Hacienda, para obtener de él que se modifiquen las instrucciones para el cobro del impuesto de consumo sobre existencias de tejidos, en la forma siguiente:

1—Que el pago del impuesto se efectúe únicamente sobre las mercancías vendidas, liquidando el importe del impuesto correspondiente a cada mes, en los primeros quince días del mes siguiente.

2—Que se amplie hasta el día treinta del mes de septiembre, el plazo concedido para la presentación de las relaciones juradas de mercancías que los almacenes poseen en existencia.

3—Que el pago del veinte por ciento sobre el valor de las confecciones de punto de media de seda, se entienda que es sobre el precio de venta.

4—Que por peso bruto adeudable, se entienda el que tiene la mercancía con su envase interior, ya sean cajas de cartón o envases de papel.

El señor Secretario de Hacienda, en vista de los argumentos que le expuso el Presidente de la Asociación de Comerciantes, declaró que consideraría favorablemente la petición que se le hacía, salvo en cuanto a prorrogar hasta el 30 de septiembre el plazo de la declaración jurada, pues le parecía que tal prórroga no debía exceder del mismo mes.

Al dar cuenta de estas gestiones, el señor Antón declaró que el señor Secretario de Hacienda le había concedido una nueva entrevista para el lunes próximo, con objeto de llegar a un resolución definitiva sobre este problema. Invitó a todos los que se hallaban presentes en la reunión para que nuevamente expusieran su criterio sobre las medidas solicitadas en cumplimiento de acuerdos anteriores y por unanimidad se resolvió aceptarlas, concediendo un voto de gracias al señor Presidente de la Asociación de Comerciantes de la Habana por la eficacia conque había actuado en este asunto.

Se acordó, asimismo, continuar constituidos en sesión permanente, para actuar de una manera rápida en cuanto se relacione con esta materia, conviniendo en reunirse nuevamente el lunes próximo, tanto para conocer la resolución definitiva adoptada por el señor Secretario de Hacienda, como para cambiar impresiones sobre cualquier dificultad que presente la exacción o cobro de tales impuestos.

GRANDIOSA EXCURSION al COBRE
Compañía "Omnibus de Camagüey"

Ha organizado para el día 8 del mes de septiembre día de NUESTRA SEÑORA DE LA CARIDAD DEL COBRE, una excursión al COBRE, SANTIAGO DE CUBA, para asistir a las misas y fiestas que se celebran en ese día.

Durante los días que dure esta excursión por cómodos, elegantes y seguros Omnibus «PULLMAN SALON ESPECIAL» de esta Compañía, siendo los gastos de HOTEL, COMIDAS Y DESAYUNOS por cuenta de «COMPAÑIA OMNIBUS DE CAMAGUEY».

SALIDA DE LA HABANA el día 7 a las 5 de la mañana
ALMUERZO en SANTA CLARA
COMIDA en VICTORIA DE LAS TUNAS
DORMIR en SANTIAGO DE CUBA

DIA 8
DESAYUNO
SALIDA PARA EL SANTUARIO DEL COBRE a las 9 de la mañana.
Asistencia a las misas y fiestas en honor de Nuestra Señora de la Caridad del Cobre.
ALMUERZO en PALMA SORIANO
COMIDA y DORMIR en Camagüey.

DIA 9
DESAYUNO
SALIDA PARA LA HABANA a las 8 de la mañana.
ALMUERZO en SANTA CLARA
LLEGADA a la HABANA

VIAJE COMPLETO Y GASTOS PAGOS
PIDA INFORMES A:
JOSE MANUEL ANGEL Jr.
LAGUNAS 68 Bajos. TELEFONO U-1527

LA BOLSA DE LA HABANA SE MANIFEFSTO AYER CON BASTANTE INACTIVIDAD

Estuvo generalmente inactivo el mercado local de valores en la sesión oficial de ayer. Gozaron de Buena demanda los Bonos de Obras Públicas 1945, las obligaciones Oro del Tesoro, los Bonos de Morgan 5 por ciento, que experimentaron un ligero avance en sus cotizaciones. Firmes estuvieron las demás emisiones de la República los Bonos Azucareros. Estos experimentaron, también un ligero avance.

Firmes las acciones preferidas 6 por ciento de la Havana Electric Utilities, y los Bonos consolidados y las Obligaciones (Debenturos) de la Havana Electric Railway. Quietas las demás emisiones de la lista.

FAVORITISMO EN LA VENTA DE AZUCARES

Explicaciones satisfactorias dadas por el agente de ventas de la Corpor. Exportadora

Ayer por la mañana se reunieron para celebrar un último cambio de impresiones los miembros de la Corporación Exportadora Nacional de Azúcar, el señor Everest Smith, Agente de Ventas de ese organismo en New York y un representante de la Cuban Trading Co., una de las firmas que presentó hace tiempo sus quejas contra el señor Smith por sus favoritismos en sus operaciones de venta de azúcares.

La casa Lamborn y Compañía también invitada, no envió ningún represenatante a dicho cambio de impresiones. Este terminado, el señor Smith embarcó por la vía aérea para Nueva York, facilitando el señor López Oña, Vicepresidente de la Corporación, la siguiente nota oficiosa a la prensa:

«El señor W. Everett Smith, agente de ventas de la Corporación Exportadora Nacional de Azúcar, que vino a esta capital para celebrar un cambio de impresiones con la Junta de miembros de la Corporación y el Vicepresidente de la misma, ha regresado a New York en el cumplimiento de su deber como agente de ventas de la Corporación.

Durante la estancia del señor Smith en la Habana se ha aprovechado la oportunidad para igualmente cambiar impresiones con los representantes de distintas casas comerciales radicadas aquí.

Los cambios de impresiones celebrados por el señor Smith estimo que han sido satisfactorios para todos los interesados.

Habana, agosto 24 de 1932.

JOSE M. LOPEZ OÑA,
Vicepresidente.

SESION DE LA SUB COMISION DEL COMERCIO

Se tomó el acuerdo de ampliar con comerciantes de diversos giros la sección de máquinas

Bajo la presidencia del señor Marcelino Santamaría, se reunió ayer por la tarde, en el salón de actos de la Cámara de Comercio Cubana, la Sub-Comisión de Comercio de la Comisión para el mejoramiento de las relaciones comerciales con los Estados Unidos, con la asistencia del señor Angel A. Ortega, Presidente de la Sección de Maquinaria de dicha Sub Comisión a propuesta del cual se tomaron los siguientes acuerdos:

1—Ampliar la Sección de Maquinaria con comerciantes de los siguientes giros: automóviles; instrumentos musicales, aparatos científicos, máquinas de coser y bordar; embarcaciones de vela y de propulsión mecánica ....

2—Comunicar a los Presidentes de Secciones la forma a que, en lo posible, deberán ajustarse al realizar sus trabajos teniendo en cuenta la estadística de nuestras importaciones de procedencia norteamericana y de otros países.

BAJA LA PRODUCCION DE ELECTRICIDAD EN EE. UU.

La producción de electricidad en los Estados Unidos disminuyó en agosto en un 12.9 por ciento.

Mercado Ganadero

LOS PRECIOS EN PIE

Precios pagados por compradores en los mercados de origen:

El vacuno

En Oriente, de dos y medio a tres centavos con el cinco por ciento de descuento.

En Camagüey, de dos y medio a tres centavos con el diez por ciento de descuento en la finca, y sin descuento en la ciudad.

En Las Villas, de dos y medio a tres centavos con el diez por ciento de descuento

En Pinar del Río, de dos y medio a tres y medio centavos; pero pesado y entregado en los mataderos de esta capital.

El lanar

El lanar, de tres y medio a cinco centavos.

De cerda

Del país, de siete a siete y medio centavos.

MATADERO DE LUYANO

En el Matadero de Luyanó se sacrificaron las siguientes reses:

De vacuno	75
De cerda	37
De lanar	15

Los precios que rigieron en el Matadero de Luyanó fueron:

Vacuno: de 12 a 13 cts. kilo.
Cerda: de 21 a 32 cts. kilo.
Lanar: de 20 a 30 cts. kilo.

MATADERO INDUSTRIAL

En el Matadero Industrial se sacrificaron las siguientes reses:

De vacuno	128
De cerda	58
De lanar	23

Rigieron los siguientes precios en el Matadero Industrial:

Vacuno: de 12 a 13 cts. kilo.
Cerda: de 21 a 32 cts. kilo.
Lanar: de 20 a 30 cts. kilo.

EL CARACTER RETROACTIVO DE LOS IMPUESTOS DE CONSUMO SE PLANTEARA POR EL COMERCIO

Los comerciantes del giro de tejidos de punto y los que son afectados por los impuestos a la harina, la sal, el azúcar, etc., y los de tejidos, imposibilitados de pagar

La extensión que se ha querido dar a los impuestos de consumo aprobados por el Congreso, sobre arroz, harina de trigo, sal, jabón, jamón ahumado, harinas de semillas oleaginosas, chocolate, confecciones hechas a base de punto de media, mantequilla, queso y navajas de afeitar, aún en los casos en que se fija de manera terminante la forma y lugar en que el impuesto se ha de satisfacer, a tenor de lo dispuesto en las leyes que crearon dichos impuestos, llevando la acción fiscal hasta las existencias en poder de la industria y del comercio antes de la promulgación de dichas leyes, ha creado un malestar extraordinario entre los contribuyentes todos, que se refleja en las noticias que adquirimos en los centros mercantiles que a diario visitamos.

El carácter retroactivo que se ha dado a los impuestos es un extremo que será planteado por muchos comerciantes ante los tribunales de Justicia, como demostración de inconformidad con las medidas de la Secretaría de Hacienda. Los comerciantes del giro de tejidos de punto se han reunido y han adoptado el acuerdo de elevar una exposición al Secretario de Hacienda significándole la imposibilidad en que se encuentran de satisfacer el impuesto sobre las confecciones y que en tal virtud, piden a dicho funcionario que se les indique lugar en que pueden depositar sus mercancías sujetas al pago del impuesto, para irlas extrayendo a medida que las vendan, momento en que pagarán los impuestos establecidos.

Los comerciantes afectados por los impuestos de la harina, sal, azúcar, etc., también han celebrado un cambio de impresiones en la mañana de ayer, y existe la impresión de que no pudiendo satisfacer los impuestos, por no disponer del efectivo necesario para ello, y no pudiendo obtener préstamo alguno de los bancos, pedirán al Secretario de Hacienda les diga en qué forma han de resolver el problema. Creen dichos comerciantes que la única forma en que podrán satisfacer el impuesto sobre cada uno de los artículos en su poder, será pagando estos tributos como el Uno y Medio por Ciento, ello es: mensualmente de acuerdo con las cantidades vendidas durante ese tiempo.

Según informamos en otra parte de esta misma sección, los detallistas de sedería, perfumería y joyería adoptaron idéntico acuerdo.

Los industriales, a su vez, afectados por las leyes de impuestos de consumo, se encuentran en una situación muy parecida a los comerciantes. No pudiendo satisfacer los impuestos, por falta de numerario para ello, y entendiendo que no vienen obligados a pagar impuestos de consumo por algo que ellos no consumen, han elevado ya una exposición al Secretario de Hacienda y seguirán luchando por que no se les exija el pago de estos tributos.

De todo lo que antecede se llega a la conclusión que los impuestos creados no podrán ser satisfechos en la forma que lo pretende la Secretaría de Hacienda. Y que ello se debe a que los factores afectados por dichos tributos no tienen los elementos económicos necesarios para pagar.

ACTUO AYER CON UN TONO MAS SOSTENIDO EL MERCADO DE LOS AZUCARES CRUDOS, EN N. YORK

Aunque los refinadores eran compradores al precio de 1,16, costo y flete, los tenedores de azúcares se mantuvieron firmes sobre la base de 1,18, con ofertas poco importantes

Ayer abrió con tono sostenido el mercado de azúcares crudos de New York con pequeñas ofertas a la base de 1.18 c y f y compradores a la base de 1.16 c y f y compradores a la base de 1.16 c y f.

Hasta el cierre de la Bolsa no se habían anunciado ventas.

COTIZACION SPOT

La cotización spot de Willet y Gray del día 23 fué de 3.17.

IMPRESIONES SOBRE EL MERCADO DE CRUDOS

Teniendo en cuenta que las extracciones de refinos siguen buenas y que los derretidos siguen excediendo a las compras de crudos para pronto embarque, la disposición de los refinadores a comprar a la base de 1.16 aparece como una maniobra para tantear la tendencia real de los tenedores. Estos, evidentemente, además de apoyarse en los factores favorables a los cuales no hemos referido en anteriores impresiones, se dieron cuenta de la finalidad de esa maniobra, y mantuvieron sus ofertas a la base de 1.18 y en pequeñas cantidades.

En la inminencia de las negociaciones acerca del pool azucarero y su ampliación, la solución del problema de los precios depende enteramente de la resistencia de los tenedores y de los refinadores. En otras palabras, el avance o la baja de los precios será determinada de la quiebra de la resistencia o de los tenedores, respectivamente.

Otro factor que contribuirá a despejar la situación del mercado de crudos será la actitud definitiva del mercado de productos básicos y de la Bolsa de valores de New York, factor que, sin duda, están teniendo en cuenta tanto los refinadores como los tenedores de crudos.

Pero, prescindiendo de todo otro factor, la necesidad de crudos por parte de los refinadores, quienes dentro de pocos días se verán obligados a volver al mercado, en coincidencia con las negociaciones sobre la ampliación del pool azucarero, darán hasta fines de año el impulso decisivo a la tendencia al avance de los precios.

MERCADO DE FUTUROS

Los futuros abrieron ayer con un tono firme, de sin cambio a un punto de alza. Casas comerciales efectuaron ventas en las posiciones cercanas. Las ventas diseminadas. Cerraron con un tono nervioso, con alza de un punto a pérdida de un punto, con ventas diseminadas por cuenta de casas comisionistas. Casas comerciales compraron. Existe la impresión de que septiembre está tropezando con liquidación de las casas comisionistas, que van traspasando sus cuentas especulativas al alz ahacia meses más distantes. El mercado ha absorbido con facilidad esa presión.

Las cotizaciones fueron las siguientes:

Cierre anterior. Septiembre 1.09; diciembre 1.14; enero 1.12-13; marzo 1.11; mayo 1.14; julio 1.19.

Cierre de ayer. Septiembre 1.08-09; diciembre 1.14-15; enero 1.13; marzo 1.10; mayo 1.14; julio 1.19.

MERCADO DE LONDRES

Según cables recibidos por Lamborn y Cía., el mercado de azúcares de la Terminal estuvo encalmado. Había pequeñas ofertas a la base de 0.90 tres octavos libre a bordo.

Las cotizaciones de futuros fueron las siguientes:

Cierre anterior

Agosto	6 4
Septiembre	6 4½
Octubre	6 4½
Diciembre	6 5¼
Marzo	6 7
Mayo	6 8¼

Cierre de ayer

Agosto	6 4½
Septiembre	6 4½
Octubre	6 5
Diciembre	6 5½
Marzo	6 7¼
Mayo	6 8½

MERCADO DE REFINOS DE NUEVA YORK

Quieto, pero sostenido, este mercado. Las extracciones buenas.

FRUTOS CUBANOS EN NUEVA YORK

La Sección de Fomento y Expansión Comercial de la Secretaría de Agricultura, Comercio y Trabajo, ha recibido con fecha 24 del corriente, del Jefe de su Oficina Agrícola-Mercantil establecida en New York, el siguiente cable:

«Suabastáronse en New York, 375 cajas de Toronjas llegadas vapores «Morro Castle» y Calamares», marcas «Stencil» »Circle», «Isle of Vien» fancy caja de 46 a cuatro pesos. cajas de 54 de cuatro pesos veinticinco a cuatro pesos cincuenta, caja de 64 de cuatro pesos a cuatro pesos treinta, caja de 70 a cuatro pesos, caja de 80 a cuatro pesos, procedentes de Puerto Rico, todos los tamaños des de tres pesos hasta siete pesos veinticinco con un promedio de cuatro pesos cero seis, la caja. La temperatura anunciada es mucho calor»

El precio alcanzado por nuestras toronjas es bueno, hay que aprovechar y exportar lo más posible en lo que queda de mes, pues Puerto Rico no hará grandes embarques hasta entrado septiembre.

Habana, agosto 24 de 1932.

SOSTENIDA ESTUVO AYER LA BOLSA DE LONDRES

LONDRES, agosto 24 Luis Mendoza y Cía

El mercado de acciones mantiene un tono sostenido, caracterizándose por la fuerza del grupo industrial. Las emisiones trasatlánticas gozaron de buena demanda, especialmente Nickel. La división de primera clase tuvo un tono sostenido. Las emisiones extranjeras desanimadas.

AUMENTAN LOS PEDIDOS DE LOS PRODUCTOS DE ACERO

NUEVA YORK, agosto 24 Luis Mendoza y Cía.

«Iron Age» dice que ha habido un moderado aumento estacional en los pedidos de ciertos productos del acero, procedentes de fuentes diversas. El promedio de funcionamiento sigue al 14 por ciento.

MARCAS Y PATENTES
Lorenzo S. Ruiz
En práctica desde 1912
Edificio Casteleiro Departamento 401.—Oficios 18. — Cable y Telégrafo «TRADEMARK»
Teléfonos: I-4341 y A-9746
HABANA
Esta oficina cuenta con archivo clasificado para la investigación de las marcas.

HIELO
de la
CUBANA
Cristina y Concha
De interés para los vaqueros, lecheros y vendedores de hielo. En plataforma a $4.00 la tonelada y a 80 centavos el bloque de 400 libras.

M.E.C.D. 2016

Prado arriba, Prado abajo......

DOS AMORES

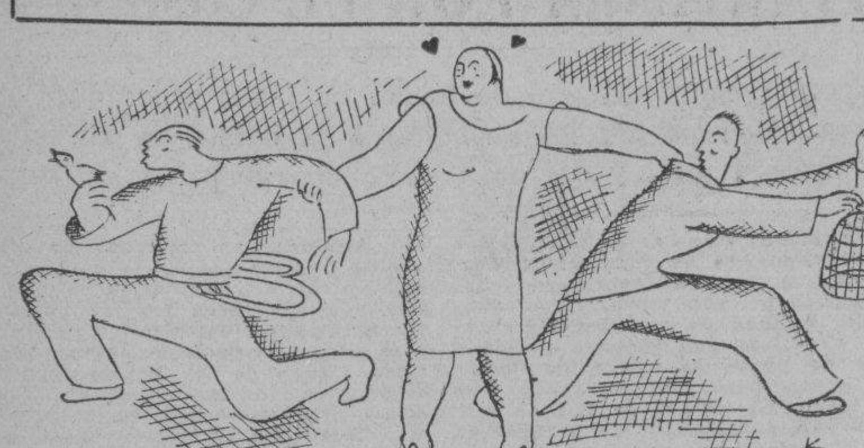

EN el cabaret. A media luz. La orquesta acaba de «reventar» un son de esos que no puede ser tocado en el cementerio por que provocan un conflicto público. El calor se ríe de los ventiladores y las gentes sudan hasta desteñirse. Errante en el are flota una mezcla de picantes olores de polvos, aguas de tocador, talcos, pasta de dientes, cigarrillos y manteca rancia. La manteca refrita es a causa de la fonda vecina...

—¿Cómo te llamas?

—María.

—¿María qué?

—María Antonieta.

—¿Cómo la reina decapitada?

—Lo mismo que la reina decapitada.

—Eres muy linda, María Antonieta.

—¿De veras? ¿También usted lo dice?

—Lo digo porque es cierto.

—Usted es demasiado amable. Gracias.

—Pues eres muy linda y me gustas.

—Pero...

—Me gustas atrozmente.

—¿Así, tan pronto?

—El amor nació primero que el almanaque y no cree en relojes.

—¡Si apenas hace un rato que nos conocemos!

—¡No importa! Yo te amo desde el año pasado sin conocerte.

—¿Es usted poeta?

—¡Soy un bobo que me muero por ti!

—¡Más calma, más calma!

—Cuando el corazón está agitado, ¡no traga! Quiero decir que le ocurre lo que a los políticos: no atiende recomendaciones.

—Es necesario que usted sepa...

—¿Qué cosa?

—Que usted sepa que no soy un perro sin dueño.

—¡Ah!

—Yo tengo un editor propietario.

—¡No importa!

—A mí, mucho.

—¿Es guapo?

—¡Un Apolo!

—Te pregunto que si se faja.

—Muerde y patea. ¡Un mulo!

—¡Me lo como!

—No es necesario.

—Entonces...

—¿Es verdad que tú me quieres?

—¡Con el alma y una cantina de quince pesos al mes!

—Bueno; deja eso de mi cuenta Yo me encargo de amansar la fiera.

—Allá tú.

—(O)—

Una semana después:

El mulo celoso, en diálogo con el enamorado del cabaret:

—Caballero, noto con pena que usted se ha clavado en esta esquina con la contumacia de un tornillo ¿No podía escoger otro sitio para sembrarse, mejor que éste?

—Señor mío: yo me emplazo donde me conviene.

—Pero es que de la acera de enfrente vive María Antonieta.

—¿Quién es esa dama que me suena a Revolución Francesa?

—No os hagáis el nuevo, caballero. ¡Vos sabéis que María Antonieta es mi mujer y que vos la enamoráis.

—¡Mentís como un «verraco»!

..—Yo no miento, puesto que aprovecháis mis ausencias para hablar con ella y os la lleváis al cabaret. Los vecinos me han informado de todo.

—¿Y a qué esperáis para mandarme los padrinos?

—A que ganéis en estatura.

—¡Mirad que tengo un bastón en la diestra!

—Y reparad que soy zurdo.

—Estoy a vuestra entera disposición, caballero.

—Aquí mismo.

Y fué allí, en la esquina, junto al poste del alumbrado, a la vista de María Antonieta que gritaba mientras los dos hombres se rompían los morros.

El vigilante, aunque cachazudo, llegó a tiempo de evitar mayores consecuencias.

Y un juez correccional, declaró la pelea tablas:

—Dos pesos de multa para cada cual.

Al salir de los juzgados, intentaron pegarse nuevamente; pero María Antonieta se interpuso.

Porque...

La mujer que quiere a dos,
los quiere como a hermanitos...

X. X.

HAN CREADO UN PARAISO EN LA ISLA CHARLES

El doctor Ritter, de Berlin, y su esposa, están atareados para defender los cultivos

SAN DIEGO, California, agostoo 24. US.—El experimento del doctor Frederick Ritter de Berlín y su compañera, creando un Edén del siglo XX en la isla Charles, frente a la costa del Ecuador, es un éxito; pero la pareja se encuentra muy atareada tomando medidas con el fin de impedir que los jabalíes y los insectos destruyan los cultivos que tienen en la citada isla.

Esta es la información que ha traído hoy Templeton Crocker, capitalista de San Francisco, que formaba parte del grupo y que recogió varios millares de raros ejemplares de pájaros, peces y plantas en un crucero de 900 millas que hizo en su yate «Zaga.»

El doctor Ritter y su compañera se han quedado voluntariamente en la isla, diciendo que desean permanecer lejos de la civilización.

CONSECUENCIA DE LAS TARIFAS DE EE. UNIDOS

Los altos aranceles americanos fueron causa de los acuerdos de la Conferencia de Otawa

WILLIAMSTOWN, Mass., agosto 24. (US).—Los expertos que hicieron uso de la palabra hoy en el Instituto de Política, convinieron en que la causa principal de que los Dominios británicos hayan logrado asegurar tarifas preferenciales en la conferencia económica de Ottawa, ha sido sin duda alguna la tarifa arancelaria americana Smoot-Hawley.

El Canadá, se indicó, ha sido el primer país que movió la campaña para estrechar las relaciones dentro del Imperio británico como medio de defensa al par que represalia contra la guerra de tarifas declarada contra ella por los Estados Unidos.

Refiriéndose a la ley Smoot-Hawley, el decano P. E. Corbett, de la Universidad de McGill, declaró que «el resentimiento despertado por esa adición a vuestras fortificaciones proteccionistas ha sido grande en la mayor parte de la Commonwealth; ha sido suficiente en Canadá para que ese país se pusiera a la cabeza de un movimiento que intenta construir, con materiales un cien por ciento británicos, un nuevo Cielo y ua nueva Tierra».

El profesor John H. Williaws, de Harvard, declaró que la decisión de Canadá de buscar preferencias dentro del Imperio, se tomó después de «haber luchado estérilmente para lograr que este país accediera a la reciprocidad».

UN CADAVER PUTREFACTO HALLADO EN LA FINCA «MAJA», DE ZAZA DEL MEDIO

ZAZA DEL MEDIO, agosto 24.—DIARIO. Habana. (Por telégrafo).

En la mañana de hoy se efectuó un macabro y espeluznante hallazgo en la finca «Maja», del barrio de Pelayo, en esta localidad.

Fué encontrado en un terreno yermo el cadáver de un individuo en estado de putrefacción, y en el que habían hecho presa las auras que merodean por aquellos lugares.

En el lugar del hecho se constituyó el juez de Instrucción doctor Valdés Peralta, auxiliado del secretario señor Rosendi, procediendo al registro del occiso, a quien por la documentación que portaba pudieron identificar como Isidoro Gotes Guerra, de 42 años de edad y natural de León, España.

SE PRIVO DE LA VIDA

En la finca «Quemaditos», del mismo barrio, y distante aproximadamente una legua del teatro del anterior suceso, se privó de la vida, ahorcándose, el joven Rafael Orozco Sotolongo, cubano, de 18 años de edad y trabajador de la citada finca.

Se estima que tomó tal determinación en vista de los continuos ataques apendiculares que padecía.

El Juzgado se encuentra realizando las primeras investigaciones.

Corresponsal.

CAUSA POR MALVERSACION

JOVELLANOS, agosto 24.—Se ha radicado causa por el delito de malversación de pieza de convicción, contra Felipe de León Silva, secretario del Juzgalo, quien, en un juicio que se celebraba declaró que un reloj ocupado no estaba en aquellos momentos en el local del Juzgado, por tenerlo guardado en su residencia particular, para mayor seguridad.

Es creencia general aquí, dada la decencia del funcionario, ser cierto cuanto él manifestara.

Corresponsal.

Nada parece resuelto todavía sobre el problema liberal de Camagüey

INFORMACION POLITICA

La reunión de hoy de la Asamblea Nacional del Partido Liberal, a las 4, en el Senado.—105 delegados por elección y 60 ex oficio.—Barreras, Viriato, Carlos Miguel y Fernández Hermo irán al Ejecutivo en representación de La Habana.—¿Quién será el primer vice?—Obregón y Miguel Suárez aclamados ayer en la gran fiesta conservadora de Caimito del Guayabal.—Directorio liberal de La Habana, integrado por figuras representativas para propiciar el triunfo del Partido.—Hicieron sus postulaciones los conservadores pinareños y los populares de San José de las Lajas.—Luis Miyares, candidato a Alcalde de los liberales de Calabazar.—El voto a la policía.—La sesión de ayer del Tribunal Superior Electoral.—Convocados los Progresistas de Güines, para el próximo domingo.—Sin lugar la reclamación liberal de Palma Soriano.—Recusado el Presidente de la Junta Electoral de Regla.—Otras reclamaciones admitidas.—Noticias

LA ASAMBLEA NACIONAL LIBERAL DE HOY

Todo se encuentra dispuesto para la reunión de la Asamblea Nacional del Partido Liberal, señalada para la tarde de hoy, a las cuatro.

Desde ayer, por encargo del Presidente del Senado, doctor Clemente Vázquez Bello, el Jefe del Despacho señor Junco, ha dado las órdenes consiguientes para el arreglo y acomodamiento del salón en que tendrá lugar la Asamblea, en el cual lucirán plantas y enseñas nacionales.

Quiénes irán al Ejecutivo por la Habana

Anoche, en la residencia del doctor Viriato Gutiérrez, celebraron una importante reunión los jefes del liberalismo habanero, tratándose en ella múltiples aspectos de la Asamblea y especialmente aquellos que se refería a las personas que en representación de la provincia de la Habana, integrarían el próximo Ejecutivo.

Según la impresión recogida por el reporter, los senadores Barreras, Fernández Hermo y Viriato Gutiérrez y el doctor Carlos Miguel de Céspedes, irán al Comité Ejecutivo, el primero como Secretario de Actas.

Quién será el primer Vice

Aun cuando en días anteriores ha venido afirmándose que el señor Carlos la Rosa sería designado primer Vice del Ejecutivo anoche se daba por asegurado al Gobernador Barceló en ese cargo.

Los que entrarán por las Villas

En la mañana de hoy ha de determinarse por los delegados de las Villas, quiénes de sus compañeros irán al Comité Ejecutivo.

Los Delegados a la Asamblea Nacional

Para que el lector conozca las personas que integran la Asamblea Nacional Liberal, ofrecemos a continuación una relación de sus delegados por elección y exoficio.

Pinar del Río

José Manuel Mora Díaz. Manuel Fernández Costa. Tomás Calero Pino. Lorenzo Martínez Nodarse. Mario Santos Velázquez. Alberto Herrera y Rodríguez Arango. José Domínguez Núñez. Alberto Hernández Hernández; Antonio Novo Suárez. Feliciano Madrid Vega. Filiberto Azcuy Pérez. Pedro Pablo Guerra Pérez. Arsenio O-Cherony Crespo. Ramón Vidal y Díaz. José M. Casanova Diviñó. José F. Tallet Martorell. Manuel Pérez Galán. Pedro Murrieta Romeu. Simón Milián. Pedro Guerra Pérez. Aurelio Mitjans Mitjans.

Habana

Ramiro Guerra Sánchez. Dámaso Pasalodos Bouffatigue. Jorge A. Vila Blanco. José Eugenio Zubizarreta Bernal. José Esquivel Martínez. Diego Fernández Roca. Ramiro Mañalich Cantón. Herminio Reinaldo Fuentes Díaz. Miguel Angel González Rodríguez. José Agustín Valera Hernández. Ezequiel Sarracent Pedro. Agustín de Romero García. Ignacio L. Irure Bacelo. Pedro Pablo Echarte Valcárcel. Juan Clemente Zamora López. Oscar Hernández Agusti. Adolfo Fundora Cartaya. Manuel Delgado Blanco. Antonio Pérez Olivera. Carlos Miguel de Céspedes Ortiz. Carlos Machado Mena.

Matanzas

Francisco Mirabal León. Jorge Mata y de Cárdenas. Rafael Triana Leal. Leopoldo Horrego Stuch. Cecilio Noble Xiqués. Pedro Juan del Valle Santovenia. Carlos W. La Rosa y Faz. Gonzalo Camacho y Molina. Arturo Díaz Aldama. Juan Isidro Hernández. Israel Pérez y Rodríguez. Buenaventura Hernández Romero y Quiñones. Mario M. Haedo y Triana. Humberto Villa Carrerá. Víctor Castillo Marrero. Evasio Martínez Goberna. Sisebuto del Puerto Berruet. Arturo Urra Delgado. Manuel Pérez y Pérez. Leonardo Loynaz Ibarguren. Miguel Fundora Núñez.

Santa Clara

Juan Antonio Vázquez Bello. Everardo Benítez. Ramón Lorenzo Pérez. Ricardo Rodríguez Martínez. Alejandro Pérez Velasco. José Hernández. Angel García Silva. Alberto del Junco y André. Gerardo Cruz Bravo. José Rupiá. Ignacio Nodarse Pérez. Agapito García Silva. Emilio Cárdenas Pedraza. Julio Cabarga González. Antonio Esparza Monteagudo. Joaquín Caballero Milanés. Andrés Calderín Ramos. Valerio Chaviano Pérez. Rigoberto G. Ramírez Estrada. José Madrazo Mata. Francisco Vázquez Bello.

Oriente

Orestes Ferrara Marino. José R. Barceló Reyes. Enrique Silva Estenoz. Pedro Salas Arzuaga. José Alonso Catá. Víctor Vizcay. Conrado Bonet León. Rafael Díaz Balart. Arturo Infante Maldonado; José Valls Echániz. José M. Barceló Bover. Conrado Planas Valladares. Maximino Parra Zaldívar. José Morcate Castillo. Héctor George Cordero. Fernando Cuesta Mora. Rafael Sariol Puebla. Rafael Caraballo Sánchez. Enrique Herrera Martí. Angel Cabrera Murt. Miguel Alliegro Milá. (105).

MIEMBROS EXOFICIO

Senadores

Alberto Barrera Fernández. Jesús María Barraqué Adúe. Francisco Camps Valdés. Enrique del Cañal Becalli. Horacio Díaz Pardo. Alfonso Duque de Heredia. Lorenzo Fernández Hermo. Francisco María Fernández Hernández. Agustín García Osuna. Quintín George Vernot. Carlos González Clavell. Baldomero Grau Triana. Juan Gronlier Sardiñas. Carlos Guas Pagueras. Faustino Guerra Puente. Ramón M. Guerra Puente. Viriato Gutiérrez Valladón. Carlos La Rosa Hernández. Carlos Machado Morales. Enrique Machado Nodal. Domingo de Para Raffo. Pablo L. Pérez Valdés. Leopoldo Suero Rodríguez. Clemente Vázquez Bello.

Representantes

José Acosta O-Bryan. José Luis Albuerne Morgado. Arturo Alemán Quirós. Elio Alvarez Ramírez. Belisario Alvarez Suárez. Alvaro Alvera Suárez. Ansel Alliegro Milá. Silvestre Anglada Estrada. Juan Manuel Arocha Díaz. Alfredo Barrero Velasco. Octavio Barrero Velasco. Pedro Blanco Torres. Antonio Bosch Martínez. Ramón Bover Guara. Ricardo Campos Martínez. Guillermo Castelví Vinent. Miguel Angel Cisneros Govantes. Santiago Claret Martí. José Ramón del Cueto Sánchez. Salvador Díaz Valdés. Ricardo Eguilier Vinent. Amado Finalés Padrón. Salvador García Ramos. Felipe González Sarraín y G. Quirós. Luis Grau Agüero. Agustín Gronlier Sardiñas. Rafael Guas Inclán. Juan Miguel Haedo Triana. Manuel Hernández Leal. León F. Hirzel Pastrana. Alfredo Hornedo Suárez. Armando Infante Maldonado. Ramón de León Valdés. Aquilino Lombard Thondike. César M. Madrid Vega. Antonio Martínez Bárzaga. Ernesto Menció Díaz. Aurelio Méndez Socarrás. Mario G. Mendoza y F. de Andrade. Néstor G. Mendoza y F. de Andrade. José N. Milanés Tamayo. Abelardo Mola Mola. Martín Mora Díaz. Delio Núñez Mesa. Emilio Núpez Portuondo. Pelayo de Para Dorado. Gustavo Parodi y de la Hoz. Prisciliano B. Piedra. Manuel Plana y Rodríguez del Rey. Eladio Ramírez y de León. Enrique Recio Agüero. Juan J. Rodríguez Ramírez. Oscar Armando Ruiz y Gutiérrez. Justo Salas Arzuaga. Emilio San Pedro Hernández. Rafael Jorge Sánchez Hernández. Manuel Tomé Varona. Rafael J. Ubeda Valdés. Diego Vázquez Bello. Germán Wolter del Río. (60).

GRAN FIESTA CONSERVADORA AYER EN CAIMITO DEL GUAYABAL

Ayer, conforme estaba citada, se reunión la Asamblea Municipal del Partido Conservador de Caimito del Guayabal para hacer sus nominaciones municipales. El acto tuvo efecto en la finca Caballero, próxima a la población y al mismo concurrieron todos los delegados. Presidió la Asamblea el que lo del Partido señor MiguelSuárez, desempeñando la secretaria el señor José Caridad Sosa. Proclamado el señor Miguel Suárez, candidato a Alcalde, fueron designados así mismo nueve concejales y los miembros a la Junta de Educación.

UNA GRAN FIESTA POLITICA

Seguidamente, para celebrar las postulaciones, tuvo efecto una gran fiesta política, a la que concurrieron trescientos cincuenta jinetes y multitud de ómnibus.

JOSE EMILIO OBREGON

Como a todos los actos del partido, el candidato a Gobernador señor José Emilio Obregón—cuyo avance es cada día más firme—asistió a lafiesta, montando a caballo en medio de estruendosas aclamaciones. También asistieron los candidatos doctor Antonio Peña, Manuel Castellanos, Ramón Casas, Eugenio Rodríguez Cartas, Fernández Triay, Oscar Morales Sardiñas, Miguel Albarrán, Duany Méndez, así como los doctores Mario Chardiet, Teobaldo Rosell, Jefe de despacho de la Secretaría de la Presidencia, Juan Beltrán, Presidente del Club «José Emilio Obregón» Antonio García de la Torre, Pruna Blanco, Juanillo Chardiet, José Antonio Caiñas, Miguel Ocejo y otros.

HACIA GUAYABAL

Puesta en marcha la manifestación a los acordes de clarines y sones, se dirigió hacia el poblado de Guayabal, regresando hacia Caimito, en que recorrió distintas calles, hacendo alto en el lugar en que se había reunido la Asamblea, en que tuvo lugar el mitin.

LOS ORADORES

Desfliaron por la tribuna los más distinguidos oradores del conservatisma: Villiers, Duany Méndez, Serdiñas Jr., Borbón, haciendo el resumen el doctor Teobaldo Rosell.

LA PRESENCIA DE L AMUJER

Un grupo de bellísimas damitas de la localidad dió realce a la fiesta; Ofelia e Ildelisa Barroso, Rosalina Silverio, Irma, Valentina y Paulina Pérez, Elba Valero, Lilia y Esperanza Mantilla, Guillermina Díaz, Cándida Rojas, Julia María Pérez Sofía González, Ana García, Silvina, Josefita, Bertila y Romelia Fernández, Nena Carrall, Celedonia Pérez...

EL DOCTOR SORONDO

Con un grupo de sus amigos, estuvo en el acto el distinguido médico doctor Sorondo, Jefe de los Populares de Bauta a quien los conservadores postularán candidato a Alcalde de aquel término.

REGRESO

Cerca de las seis de la tarde, se dirigieron José Emilio Obregón y sus acompañantes hacia la Habana, con el propósito de asistir a los actos del Partido Unión Local de Regla.

LO QUE DICE NUESTRO CORRESPONSAL EN CAIMITO

CAIMITO, agosto 24. DIARIO. Habana.

En la tarde de hoy se reunión la Asamblea Municipal del Partido Conservador de este término nominando candidato a la alcaldía al señor Miguel Suárez, González. Una caballería de cuatrocientos individuos y otros tantos en guaguas y automóviles aclamaron en su recorrido por las calles de este pueblo a su candidato a la alcaldía y al señor José Emilio Obregón el cual fué objeto de un calido recibimiento.

VALDES.
Corresponsal

POSTULADO CANDIDATO A ALCALDE LUIS MIYARES

CALABAZAR DE SAGUA, agosto 24

En el día de hoy se reunió la Asamblea Municipal del Partido Liberal, proclamando al señor Luis Miyares Trinches candidato a alcalde.

Luis Miyares es un incansable luchador, que siempre ha defendido con gran interés al partido en que milita.

Corresponsal.

OTRO PERIODISTA CANDIDATO

Virgilio Ferrer Gutiérrez, nuestro querido compañero de «Información», será postulado el sábado para representante por el Partido Progresista, y en esta legítima aspiración, lo apoyarán sus amigos y correligionarios del Partido Renovación Nacionalista, dei que es jefe supremo el general Ernesto Asbert.

Virgilio Ferrer es un candidato de triunfo. Juventud y cultura son sus divisas. En la candidatura del Partido Progresista es un factor de innegable valor.

POSTULACIONES POPULARES EN SAN JOSE DE LAS LAJAS

Reunido en la residencia del señor Martiniano Orta, sita en la calle Independencia, el Comité del Partido Popular Cubano, para postular candidato a la alcaldía y miembros de la Junta de Educación, para las próximas elecciones de noviembre.

En la votación resultó electa la siguiente candidatura:

Para alcalde doctor Martiniano Orta presidente de dicho partido.

Miembros de la Junta de Educación: 1.—Rogelio de Armas, 2 Félix Díaz Almenteros. 3 Tomás de Armas Llanes, 4 Guillermo Vázquez, 5 Angel Toledo, 6 Fidencio Mirabal, 7 Emilio Ruiz.

Entre los concurrentes anotamos, a Julio Cuéllar del Río, Gustavo Herrero, Lázaro Vicente, Enrique Fuentes, Virgilio Díaz, Eulogio Romilo, Silvio Tapia, José García, Antonio García y otros.

Amenizó la fiesta el sexteto de Ramiro García.

Usaron de la palabra:

El doctor Martiniano Orta, quien dió las gracias a la asamblea por haberlo denominado candidato a la alcaldía.

El señor Pedro Oliva Acosta, Romulo Tapia, Ricardo Chea, doctor Julio Cuéllar del Río y Gustavo Herrero, que hizo el resumen.

Victor Montalvo.

POSTULARON LOS CONSERVADORES DE PINAR DEL RIO

PINAR DEL RIO, agosto 24. Bajo la presidencia del señor Francisco Sarmiento, en la Sala de actos del Ayuntamiento local, se reunió la asamblea Municipal del Partido Conservador Nacional, con la finalidad de realizar las postulaciones de concejales y miembros de la Junta de Educación nominándose por el siguiente orden:

Para Concejales: Domingo Barroso, Ricardo Valdés, Ricardo Huerta, Juan Caveda, Segundo G. González, Abelardo Hernández, Oscar Serralta, doctor Emilio Jordán, Manuel Padrón, José María Valdés, José León, José Cuni, Emilio Quintana, Luis Díaz, Juan Dausá Gómez, Matisa Pozos, Pablo Cuevas, Francisco Torres, Guillermo Rodríguez, candidato de la prensa pinareña, Simeón Ferro y Manuel Rodríguez.

Para miembros de la Junta de Educación: doctor Raúl Guasch, propietario y suplentes doctor Aniceto Robaina y José María Nieto; Enrique Pérez Castañeda, propietario y suplentes José I. Ibañez y domingo Mederos Ladislao Montano, propietario y suplentes el doctor Julio Hernández y José García Valle, Florentino Delgado, propietario y suplentes doctor Enrique Ubieta y José Lorenzo Arias, licenciado Juan A. del Haya, propietario y suplentes Rafael del Llano y Leopoldo Febles; Luis F. Azúa, propietario y suplentes Manuel Miró y Mario Couret; Jesús Requena, propietario y suplentes Rafael Arias Guerra y Pedro Pablo Ruiz.

Hicieron uso de la palabra varios oradores y concurrió al acto la casi totalidad de los delegados, así como las más destacadas figuras del Partido.

Corresponsal.

TRIBUNAL SUPERIOR ELECTORAL

Sin lugar la reclamación liberal de P. Soriano.

Ha sido declarada sin lugar la reclamación establecida contra la convocatoria librada en 23 de julio de este año, por José Raúl Mestre, como vicepresidente del Comité Ejecutivo Municipal del Partido Liberal en Palma Soriano al objeto de que se reuniera la Asamblea Municipal respectiva al 3 de agosto actual.

Apelación Progresista al Supremo.

Se acordó admitir y elevar al Tribunal Supremo la apelación entablada por el doctor José M. Díaz de Villegas Martínez, contra el fallo del Superior Electoral que declaró sin lugar la reclamación por aquel establecida contra la asamblea municipal del Partido Progresista en Cienfuegos en cuanto a la sesión celebrada por dicha asamblea el 17 de julio del año en curso y contra los acuerdos adoptados en la misma.

Una reclamación Popular de Madruga.

Para el 29 del actual, a las dos de la tarde, se ha señalado la vista de la reclamación del doctor Virgilio Sánchez Ocejo contra la convocatoria librada por Manuel Alonso Sotolongo el 12 de agosto del año en curso como Presidente del Ejecutivo de la asamblea municipal del Partido Popular Cubana de Madruga para celebrar sesión el 15 de agosto y contra la sesión del 13 del propio mes y contra los acuerdos que en la misma se tomaron.

Recusado el Presidente de la Municipal de Regla

El Tribunal Superior Electoral ha admitido la recusación establecida por los señores Luis y Fernando Bosch contra el Presidente de la Junta Municipal Electoral de Regla, doctor Aurelio Morales Posada, por parcialidad política, manifiesta y activa, en favor del Partido Unión Local. Y ha señalado para la vista de la recusación el próximo dos del entrante mes de septiembre a las dos de la tarde.

Vistas celebradas ayer

Ayer se celebraron estas vistas: la de la reclamación del doctor Virgilio Sánchez Ocejo contra las sesiones de 4 y 8 de agosto del año en curso de la asamblea municipal del Partido Popular en Madruga; la del Procurador Benito Alonso contra la asamblea municipal del Partido Progresista en este Término presidida por Florencio Vergara y la del doctor Juan Mendienta Hechevarría contra la convocatoria de 3 de agosto del año en curso librada por José Raúl Mestre, como primer vicepresidente del Ejecutivo Municipal Liberal en Palma Soriano.

Los Colegios en Santiago de Cuba

Dijo el Tribunal Superior al Presidente de la Municipal de Santiago de Cuba que para la división de Colegios debe atenerse, en todo caso, a lo dispuesto en el artículo 76 del Código Electoral y luego que se presenten y conozcan las dificultades para la instalación de los Colegios se le podrá dar instrucciones concretas para la resolución del caso. Dicho Presidente informó al Tribunal que son 68 los Colegios, contándose sólo con 41 locales en escuelas y oficinas, siendo necesario alquilar veintisiete locales o casas particulares distribuídas en seis barrios de la Municipalidad.

Más reclamaciones admitidas

El Tribunal admitió y mandó a sustanciar estas reclamaciones; del doctor Juan Mendieta, contra la asamblea municipal Liberal de Palma Soriano, del 9 de agosto actual y la del procurador Eduardo de la Campa Cuffi contra la resolución de 18 de agosto corriente dictada por Enrique Recio en su carácter de Presidente del Ejecutivo Provincial Liberal de Camagüey, por la que deja sin efecto la convocatoria ordenada y expedida citando a los miembros de la Asamblea para la sesión del 22 del propio mes, a las ocho a. m. en Independencia 36, en la ciudad de Camagüey, ordenando, asimismo, en dicha resolución se expida nueva convocatoria para verificar sesión el día 27 del citado mes, en el mismo local, al objeto de reorganizar la asamblea provincial y dar cumplimiento al artículo 56 de los Estatutos del Partido.

Convocados los Progresistas de Güines para el próximo domingo.

Resueltos sin ulterior apelación todos los recursos establecidos ante el Juzgado de Primera Instancia de Güines contra las elecciones de la Asambleas de barrio celebradas el diez de julio último por el Partido Progresista de dicha Villa y firmes, por tanto, esas elecciones en lo que toca a los siete barrios de que se compone el Término y en los que ha sido organizado el Partido, al amparo asimismo de la Instrucción Especial Serie B número 42 del Tribunal Superior Electoral, han sido convocados los Delegados electos en la Asamblea de barrio efectuadas el domingo 10 de julio último, a fin de que concurran a la asamblea municipal Progresista, que se efectuará el próximo 28, domingo, del corriente año, a las dos de la tarde, en las Oficinas del citado Partido, sitas en la calle de San Julián número 12, en Güines, con la siguiente orden del día: elección del Comité Ejecutivo Municipal; elección de tres afiliados para Delegados a la Asamblea Provincial; elección de los afiliados para miembros políticos propietario y suplente, para ante la Junta Municipal Electoral; elección del afiliado que figurará como candidato a la Alcaldía Municipal de Güines; elección de los 21 candidatos a Concejal por el Partido, que han de figurar en la boleta oficial de las elecciones del primero de noviembre; elección de siete candidatos a Miembros Propietarios y sus respectivos primero y segundo suplente para cada uno, de la Junta de Educación, los que han de figurar en la propia boleta oficial de dichas elecciones y asuntos generales. Calzan la convocatoria el Presidente de la Asamblea Alberto M. de San Pedro y el Secretario Gerardo Tosco León.

DELEGADOS PROCESADOS POR FALSEDAD EN DOCUMENTOS PUBLICOS EN ESPERANZA

ESPERANZA, (Santa Clara), agosto 24.—El juez de instrucción de Santa Clara ha dictado auto de procesamiento por falsedad en documentos públicos, contra los delegados a la Asamblea Municipal del Partido Conservador en Esparanza señores Angel Valle, Ricardo Barrero, Sergio Rey, Tomás Rubio, Florentino Fernández, Fernando López, José Navarro, Manuel Morales y Ricardo Hernández, a quienes se ha exigido quinientos pesos de fianza, por separado, para que puedan disfrutar de libertad provisional.

CORRESPONSAL

LIBERALES DE CALABAZAR DE SAGUA

CALABAZAR DE SAGUA, agosto 24. (Por telégrafo).

Reunida la Asamblea Municipal del Partido Liberal, fué proclamado candidato a Alcalde el señor Luis Miyares.

CORRESPONSAL

BARRERO PARA ALCALDE DE SANTA CLARA

SANTA CLARA, agosto 24. (Por telégrafo).

Las fuerzas vivas del Partido Liberal de este término se mueven que sea nominado candidato a Alcalde el doctor Oscar Barrero Velasco, por constituir bandera de triunfo. Sería un gran acierto del Partido Popular escoger al doctor Barredo como candidato.

CORRESPONSAL

CONCEJALES CONSERVADORES DE SANTIAGO DE LAS VEGAS

SANTIAGO DE LAS VEGAS, agosto 24. (Por telégrafo).

Han sido nominados candidatos a Concejales por el Partido Conservador los señores siguientes: Julio Alvarez Marrero, Eduardo González, Filiberto López, Clemente Romero, Arturo Rodríguez Camero, Celestino Lara, Nicolás Fernández, José Vigil, Bartolo Cárdenas, Coronel Antonio Feraza, Leoncio Rodríguez Hernán, Martín Carreras, Jesús Cruz, Gerardo Gómez y Victoriano González.

CORRESPONSAL

SOBRE EL PROBLEMA CAMAGUEYANO

FLORIDA, agosto 24 (Por telégrafo.)

Reunido el Comité Ejecutivo liberal de Florida, acordó dirigir telegramas al doctor Clemente Vázquez Bello, al gobernador Villena y al alcalde Egusquiza interesando traten de evitar que no se quede sin candidatura el liberalismo de esta provincia.

CORRESPONSAL

CITAN LOS REFORMISTAS

Nuevamente, en segunda convocatoria, cita la Asamblea Municipal Reformista para la sesión del sábado 27, a las 9 de la noche, en Lealtad 161, con el propósito de designar miembros de la Junta de Educación.

Convocan Secundino López y José L. Castellanos, Presidente y Secretario de Correspondencia p. s.

CONSERVADORES DE JOVELLANOS

El próximo domingo, a las dos de la tarde, se reunirá la Asamblea Municipal conservadora de Jovellanos en la calle José Martí 120 con el propósito de nominar Alcalde y demás cargos municipales.

RENUNCIAS DE CANDIDATOS EN MATANZAS Y DESIGNACION DE OTROS

MATANZAS, agosto 24.—Se reunió esta tarde el Comité Ejecutivo Conservador, conociendo de las renuncias presentadas de los cargos de candidatos a concejales, por los señores Juan García y Francisco Lincheta, nombrándose en su lugar a Ildefonso Llés y Julio Ruiz, así como de las renuncias de los candidatos a Miembros propietarios de la Junta de Educación(señores Enrique García y José Felipe Fernández, siendo éstos sustituídos por Enrique Moned Palomino y Eugenio Fernández Falomino.

SE REUNE TAMBIEN LA ASAMBLEA PROVINCIAL DE LOS CONSERVADORES

También se reunió en los salones del Consejo Provincial la Asamblea Provincial del Partido Conservador, a fin de designar la comisión que ha de reorganizar el término de Alacranes, conforme a lo preceptuado en la Ley de 15 de abril de 1932, resultando electos para integrar dicha comisión el presidente de la Asamblea señor Víctor de Armas Nodal y los doctores Luis A. Betancourt y Porfirio Abreu.

EL ESTADO DEL PROBLEMA LIBERAL DE CAMAGUEY

En distintas ocasiones se reunieron ayer los miembros más significados de la tendencia villenista y renacentista de la provincia de Camagüey cambiando impresiones y buscando solución al problema que confronta el liberalismo.

Pero todavía anoche, según nuestros informes, no se había podido llegar a un arreglo en que todas las partes se avinieran.

Con el doctor Tomé, uno de los más destacados mantenedores del villenismo, departió el reporter, momentos después que el distinguido legislador terminaba de celebrar larga entrevista con el doctor Vázquez Bello.

Nos dijo el doctor Tomé que aun cuando todos tendían a una solución, no se había llegado a definitivo arreglo.

EL VOTO A LA POLICIA

Resolvió ayer el Tribunal Superior Electoral que es potestativo de las Municipales y Provinciales Electorales el tachar o no como electores a los miembros de la Policía, quedando firmes sus acuerdos.

LA NOMINACION DE UN PERIODISTA POR LOS CONSERVADORES PINAREÑOS

PINAR DEL RIO, agosto 24. (Por telégrafo).

Esta mañana se reunieron, convocados por el Corresponsal de «El Mundo», la totalidad de los periodistas pinareños de todos los Partidos, acordando gestionar la postulación de un compañero en la reunión de la Municipal conservadora, Inmediatamente fueron recibidos por el gobernador Fernández Vega, el representante Oscar del Pino y alcalde Sarmiento quienes facilitaron los medios para que se convirtiera en realidad los deseos de la prensa, pues en la Asamblea de la tarde fué nominado el compañero Guillermo Rodríguez, cronista político de «La Región».

La Asamblea ratificó su adhesión al señador Wifredo Fernández.

CORRESPONSAL

UN DIRECTORIO LIBERAL PARA DEFENDER LA CANDIDATURA DE RUIZ

Se nos informó ayer que mientras dure la ausencia del doctor Viriato Gutiérrez, que embarcará próximamente hacia Europa con el propósito de asistir a la Asamblea de azucareros en Bruselas, un Directorio Liberal, que presidirá el senador Barreras y que estará integrada por significados jefe de ese Partido, atenderá con todo lo relacionado con los problemas del liberalismo en la presente campaña y especialmente en lo que se refiere a la defensa de la candidatura del Gobernador Ruiz.

FESTEJOS AL DR. PALMA

Elementos de todos los Partidos ofrecerán hoy al doctor Carlos M. Palma, candidato a Representante por el Partido Popular, un almuerzo en Catalina de Güines El próximo sábado será también festejado el doctor Palma en San José de las Lajas. Además, en la última reunión de los populares de Madruga se acordó apoyar su candidatura en los comicios próximos.

Palma—que sabe que el triunfo es de los que luchan—no descansa en su campaña, demostrando que tiene muchos amigos en todos los términos.

LOS PERIODISTAS Y EL CAPITAN JOSE RUBIERA, PARA CONSEJERO

PINAR DEL RIO, agosto 24.

Emilio R. Hidalgo, residente de la Asociación de Periodistas, Angel Ruiz, Director de La Fraternidad, José Callava, director de La Región y Aurelio Piñeiro, que lo es de El Luchador, en nombre de los periodistas pinareños se han dirigido al senador Wifredo Fernández, compañero en la Prensa, recabando su valioso concurso para que sea postulado candidato a Consejero el capitán José Rubiera González, cuyas aspiraciones cuenta con el apoyo de conservadores y liberales de los veintitres barrios de este Término.

CORRESPONSAL

HIZO SUS NOMINACIONES EL PARTIDO REGIONALISTA

SANTIAGO DE CUBA, agosto 24.

Esta tarde se ha reunido la asamblea municipal del Partido Regionalista, bajo la presidencia del representante Luis Estrada, candidato a Alcalde por el propio Partido, asistiendo numeroso público y siendo designados entre aplausos los candidatos a miembros de la Junta de Educación y Concejales.

Fueron postulados para los primeros cargos: Propietario Luis Maury Ledón, suplentes: José M. Novoa Saraza y José M. Arcadio Coloma. propietario: doctor Ambrosio Aguilar Grillo, suplentes: Gustavo A. Justiz y Santiago Fons Fujals; propietario: Sebastián Rabelo Repilado, suplentes: Jorge Damien y Santiago Cibera; propietario: doctor Ernesto Busch, suplentes: Baldomero Martínez y Osmundo Dousso Baletón; jropietario: José Baez Bolívar, suplentes: Pedro Venderell Vidal, suplentes: Angel Luis Goyeneche; Propietario: Francisco Logas, suplentes Filiberto Castellanos Yomell y Adolfo Alomá Acevedo; Propietario: Juan M. Goicochea Quintana, suplentes: Arturo Córdova Acosta y José Alvarez.

Para Concejales: Eduardo Lora Gacés. Pastor de la Tejera Peralta; Rafael Rivas Gallol ;Angel Domínguez Riveron; José Ignacio Fabás; Rafael González Alvarez; Juan N. Beltrán; Angel Giró Marino, Pablo Morlote Ruíz; Enrique Matheu, Miguel Cano Serrano; Adolfo Eladio Larrea; Demetrio Justiz; Pelayo Recio Pascual; Pedro Suárez Solar; Carlos Sabourin Lorraine. Ismael Rizzo Cos; Julián Rodríguez Jardines; Enrique González Medina; Mariano Blasco Forcada; Arturo de J. Manduley. Manuel González; Cristóbal Rovira; Manuel Leiva; Eduardo Vinent; Manuel Bestard y Manuel Sanz del Castillo

Matías VEGA.

DE LA TERMINAL

Anoche en el tren Expreso Limitado tomaron pasaje el senador Leopoldo Suero y los representantes comandante Enrique Recio, aspirante al Gobierno Provincial de Camagüey y José Acosta O-Bryan y Abelardo Mola Mola, todos con destino a Camagüey. Los representantes Agustín Cruz y Manuel Villalón, a Santa Clara y Cienfuegos respectivamente. Por la mañana saldrá por carretera el coronel Luaces para Camagüey por cuya ciudad aspira a la alcaldía del Partido Liberal y que vimos en el andén a despedir la representación camagüeyana.

Llamó la atención en los pasillos de la Terminal ver al señor Julio C. Someillan, secretario particular del senador doctor José Manuel Cortina y actual candidato a representante por el Partido Popular de Camagüey conferenciar y despedir luego con mucho afecto al comandante Recio.

Información Telegráfica
DEL INTERIOR DE LA ISLA
POR NUESTROS CORRESPONSALES

Pinar del Río

MUERTO POR FUERZAS DE LA RURAL UN AUDAZ BANDOLERO

PALMARITO DE CAUTO, agosto 24.

Teniendo noticias de que por los alrededores de la finca Baquero merodeaba el temible bandolero Juan Hechevarría, alias «Tumbaré», compañero de Bernabé Neyra, alias «Chino Majaguabo», muy conocidos en esta provincia por sus fechorias, entre las que figuran la exigencia de dinero a Manuel Castro y el asalto y robo a mister Musschets, el oficial supernumerario José R. Torres, jefe del puesto de esta localidad, ordenó que salieran en su persecución el cabo Amado León Soto y el soldado Eusebio Alcántara, ambos del Escuadrón número 16, destacado en esta villa, quienes lograron encontrarlo a las dos de la madrugada de hoy en la casa de Alberto Yira en la citada finca.

Al darle el alto, el forajido arremetió machete en mano contra la pareja, viéndose los agentes de la autoridad precisados a dispararle, ocasionándole la muerte.

Corresponsal.

NOTA DE DUELO

SAN JUAN Y MARTINEZ, agosto 24.

Hoy falleció en el barrio de «Angel Abascal» la señora Andrea Lezcano Relova, dama que por sus numerosas virtudes y por su afable trato se había captado las simpatías de toda la comarca.

¡Descanse en paz!

Corresponsal.

LOS MAESTROS DE SAN JUAN Y MARTINEZ Y EL PROBLEMA DE LOS PAGOS

SAN JUAN Y MARTINEZ, agosto 24.

Las declaraciones del pagador central de la secretaría de Hacienda de que hoy han comenzado los pagos de los haberes correspondientes al mes de mayo de los empleados de los departamentos de Estado, Gobernación, Justicia y Hacienda, han ocasionado gran sorpresa en esta localidad, ya que todavía no han sido satisfechos sus emolumentos de abril a los maestros de esta villa, quienes según he manifestado en anteriores informaciones, se encuentran atrasando por la más difícil de las situaciones.

Corresponsal.

Matanzas

VIOLENTARON LAS PUERTAS Y ROBARON DINERO Y PRENDAS

MATANZAS, agosto 24.—En la mañana de hoy formuló una denuncia ante la Policía Municipal el vecino, blanco, Elías P. García, manifestando que en horas de la madrugada de hoy barrenaron la puerta de entrada de su domicilio, calle de San Juan de Dios número 116, por donde penetraron dos sujetos que violentaron la cerradura del escaparate, llevándose de dentro del mismo la suma de sesenta y dos pesos, sospechando, agregó, de Jorge Sola, vecino de San Juan de Dios ý otro nombrado Félix cuyas demás generales se desconocen.

Del hecho se ha dado cuenta al juez de instrucción.

INICIADAS DILIGENCIAS POR LESIONES GRAVES EN BOLONDRON

El juez de Bolondrón ha informado al Fiscal de esta Audiencia, haber iniciado causa criminal, por comisión de un delito de lesiones graves, sufridas por el menor E... sio Santana.

El Juez de Jovellanos ha dado cuenta al Ministerio Público la iniciación de diligencias sumarias a virtud de quemaduras de carácter grave sufriera Trinidad Hernández, de raza negra, vecina de Progreso desconociéndose la causa del suceso.

INVESTIGAN UN ROBO

El propio Juez investiga, según informado a esta Audiencia, el robo cometido a Marcial Alemán González, avecindado en la calle de M... número 183, habiendo sido detenido Santiago Díaz, alias «Santos».

PROCESADOS POR ROBO

El juez de instrucción de Cárdenas ha procesado, por la comisión de delito de robo, al acusado Pa... Cardoso y Vicente Morejón, señalándosele a cada una fianza de dosc... tos pesos para poder disfrutar de libertad provisional.

RIÑEN DOS HERMANOS Y UNO DE ELLOS RECIBE GRAVES PUÑALADAS

MATANZAS, agosto 24. — Gabi... Martínez, (a) «Matancita», blanco, casado, de 30 años de edad y vecino de San Andrés, entre Tirry y San Carlos, fué asistido ayer noche en la casa de socorro por el doctor Fl... rencio Prado, de dos puñaladas en el costado y en el tórax, las cuales le infirió su medio hermano, Adol... Ramírez Martínez, residente en el mismo domicilio.

El hecho tuvo efecto en Tirry y San Juan Bautista. En la fiesta que celebraban en la mencionada casa habían ingerido gran cantidad de bebidas alcohólicas.

Gabino le dió las puñaladas a su medio hermano al agredirle éste.

El juez de instrucción, asistido del secretario Sandoval, se personó en el lugar de los hechos, realizando las primeras diligencias.

CORRESPONSAL.

FUERON PUESTOS EN LIBERTAD LOS PROCESADOS POR EL INCENDIO DE LA FERRETERIA «LA NUEVA»

MATANZAS, agosto 24.

Hoy por la tarde continuó el juicio que se sigue contra Franc... Rucabado López, José Rucabado ... y Luis Milián, por el incendio de la ferretería «La Nueva.»

El fiscal elevó a definitivas sus conclusiones, interesando en un extenso informe el doctor Porfirio A... dreu, su defensor, la absolución de los mismos.

Terminado el juicio, la sala se reunió para deliberar, entregando breves momentos después su fallo absolutorio.

Los procesados fueron puestos inmediatamente en libertad.

Corresponsal.

Santa Clara

LA AMENAZO DE MUERTE

SANTA CLARA, agosto 24.

La señora Manuel Hernández Pérez, vecina de la finca Zain, del barrio de Santa Lucía, en el término de Cabaiguán, ha denunciado a las autoridades que su hijo Pedro Pérez Hernández, la ha amenazado de muerte, así como que ignora los motivos que tuviera para formular tal amenaza.

Le llevaron el alambre de la cerca

El señor Ricardo Gómez, vecino de Encrucijada, denunció en el día de hoy a los hermanos Guillermo y Domingo Silva, residentes en el barrio de Algodones de haber arrancado el alambre de la cerca del sitio que posee frente a la Estación del Ferrocarril.

Asistida de graves quemaduras

La joven Basilia Rojas, vecina del Central Covadonga, del término de Aguada de Pasajeros, fué asistida en el centro de socorro de graves quemaduras diseminadas por todo el cuerpo.

Se ignora si el hecho fué casual o si se las produjo con el ánimo de suicidarse.

Se cayó de un árbol

El señor Ricardo Sola, residente en el poblado de Fomento, se subió a un árbol con el propósito de coger una gallina que se le había escapado, con la fatalidad de que se quebró el gajo en que se encontraba apoyado, por lo que vino al suelo violentamente, produciéndose graves lesiones.

Dos casas destruídas por el fuego

Hoy fueron pasto de las llamas un depósito de tabaco y la casa de vivienda que en el barrio de Baez posee el señor Gregorio González.

Lesionado por una yegua

La yegua de la propiedad del señor Perfecto Acosta García le produjo hoy la fractura de la décima y undécima costillas del lado izquierdo al señor Isidro Vasallo Lafonchera, al propinarle una terrible coz.

Corresponsal.

Santiago de Cuba

SANTA LUCIA, agosto 24.—(Por telégrafo).

La señorita Consuelo González ...dillo, perteneciente a una distinguida familia vecina del poblado de Pomatrerillo atentó esta tarde contra su vida, disparándose un tiro de revólver en el pecho.

Ingresó en el Hospital en muy grave estado. El doctor Roberto Benavides la asistió de primera intención en la Casa de socorro del término.

Corresponsal.

MUERTO POR FUERZAS DEL EJERCITO

BAYAMO, agosto 24. Por fuerzas del Ejército fué muerto en la finca Pozo Frío, del barrio de Guisa, Bru... lio Corrales, uno de los autores del asalto y robo a la finca «Caimito» de la propiedad d eMiguel Reino.

Dicho individuo se encontraba prófugo desde hace tiempo.

Recientemente cumplió 14 años de presidio por asesinato.

M.E.C.D. 2016

9A SECCION 2

TELEFONOS: Dirección. . . . A-4151 Jefe de Redacción. A-3205 Sección de Sports. M-7911

DIARIO DE LA MARINA

TELEFONOS: Suscripciones. . . M-7911 A. Clasificados. . . A-3333 Agencia Marianao FO-7330

9A SECCION 2

AÑO CIEN — ACOGIDO A LA FRANQUICIA POSTAL — LA HABANA, JUEVES, 25 DE AGOSTO DE 1932 — EL PERIODICO MAS ANTIGUO DE CUBA — PAGINA TRECE

La España actual

La defensa de Sanjurjo

Por LEON ICHASO

ESTE Don Francisco Bergamín ex presidente de la Academia de Jurisprudencia y de la Sociedad Geográfica, y Decano del Colegio de Abogados de Madrid, fué el que ganó a pesar de tener por contrincante a cierto insigne jurisconsulto y hombre político, un famoso pleito en que se jugaba un buen puñado de millones. Fué este Don Francisco Bergamín el que, fiel amigo y compañero de Sánchez Guerra, desempeñó bajo su presidencia en el Consejo de Ministros, la cartera de Hacienda y el que después combatió valientemente con aquél de un modo vigoroso e inexorable la dictadura. Fué asimismo este Bergamín quien al celebrar las bodas de oro de su profesión, recibió un solemne y fervoroso homenaje de abogados de todas las ideas y de todos los grupos políticos. Es, como se ve, este Don Francisco Bergamín un jurisconsulto de gran calibre. Y es al mismo tiempo un hombre de vigoroso temple a pesar de sus largos años y de su contextura espiritual.

Defendió ahora don Francisco Bergamín al general Sanjurjo. Comprendemos la enorme expectación que el alma de toda España aguardaba de tal defensa. El asunto que en ella se iba a plantear y debatir llegaba a la médula de la vida nacional y hasta las células del gobierno español. Bergamín intentó demostrar que son absolutamente verdaderas las reiteradas declaraciones de Sanjurjo sobre los fines y el objeto de la rebelión, no monárquicos, ni antirrepublicanos, sino hostiles y contrarios al Gobierno. Pretendió demostrar el preclaro abogado que estaban en lo cierto y en lo verdadero don Alejandro Lerroux al afirmar que le ofrecieron la presidencia de la nueva República» que pensaban sustituir con la revolución. Quiso identificar el ilustre jurisconsulto con un hecho positivo y palpable la complicidad y la participación de calificados elementos republicanos y militares ya políticos en el alzamiento.

Y buscó algo más — grave y escabroso por cierto— con su defensa el señor Bergamín: demostrar que el Gobierno sufre la oposición de la mayoría de los habitantes de España; y que pues «los militares tienen el deber sagrado de proteger al pueblo y obedecer sus mandatos, Sanjurjo estuvo justificado al sublevarse contra el Gobierno». Proposición atrevida, a fe y en extremo delicada. Proposición para cuyo planteamiento se necesitan una autoridad, un prestigio y una entereza de ánimo y profesional sencillamente extraordinarios..

En cuanto al divorcio entre el Gobierno actual y el pueblo, no le faltaron pruebas y argumentos al señor Bergamín. Le bastó con recorrer la prensa de España, sobre todo la de los últimos meses, para convencer de que aun la más republicana, aun aquella que en los comienzos de sus funciones ministeriales lo elogiaba con sincera devoción, se veía en la obligación de censurar sus graves errores y desaciertos, su hermetismo partidarista y su marcado desdén a lo que él llamaba la voz de la calle o del café, que no era más que la opinión pública. Le bastó al señor Bergamín llevar al Tribunal el extracto de los discursos pronunciados en mítines, en banquetes, en actos públicos de todas clases y dentro del mismo Parlamento por insignes oradores republicanos —no queremos referirnos a los monárquicos— para testimoniar esta adversión general de la opinión popular española hacia el Gobierno presidido por Azaña. Le bastó al señor Bergamín señalar los clamores de queja y de protesta contra dicho Gobierno que, a pesar de sus rigores —no pocas veces arbitrarios— de la Ley de Defensa de la República— han suscitado sus disposiciones y orientaciones entre los diversos sectores del pueblo español, para evidenciar la tesis de su defensa.

No hemos de recordar nosotros, por haberlas glosado ya, las graves censuras que en el aspecto político, social, económico y religioso ha lanzado la voz pública republicana contra los actuales gobernantes. Me limitaré a anotar una de las más recientes. Republicano, muy republicano e izquierdista además, es el periódico madrileño «La Luz». Y «La Luz» en su editorial del día 5 del presente mes, titulado «Ante el inminente cambio de política», lamentándose de la falta de asistencia de los diputados a las sesiones parlamentarias, aun para la discusión de problemas tan graves, como el del Estatuto catalán y el de la reforma agraria, después de rebatir que se deba a la fatiga y a la necesidad de vacaciones, escribe:

«Por debajo de todas las explicaciones de este género, existe un fundamento más serio para justificar la inevitable inapetencia, la desgana política que se advierte en todos los sectores del Parlamento; este fundamento es la inhabilidad con que han sido enfocados los problemas básicos del régimen. La debilitación sufrida por el Gobierno durante los dos últimos meses es, en efecto, muy apreciable y, a nuestro entender, irreparable ya». «Por otra parte,— agrega «La Luz»— se acerca la fecha, prevista desde hace tiempo, para realizar el cambio de Gobierno y con él el cambio de orientación llamado a dar un nuevo rumbo a la política republicana».

Ese «cambio de Gobierno», ese «cambio de orientación», ese «nuevo rumbo, es el que buscaba la revolución dirigida por Sanjurjo.

Fué admirable la defensa de Sanjurjo hecha por D. Francisco Bergamín

El general Sanjurjo-dijo ayer su defensor señor Bergamín, es culpable del delito de rebelión frustrada, y por tanto, no debe imponérsele pena de muerte sino de cadena perpetua

«Ha dado páginas gloriosas a la historia de las armas de España—dijo el Fiscal—y es el más valiente entre todos los valientes, pero carece de la lealtad y el patriotismo»

Bergamín citó, como circunstancia atenuante la de que no hubo efusión de sangre, y agregó que Sanjurjo no salió de Sevilla para huir rumbo a Portugal, sino para entregarse

MADRID, agosto 24.—INS.—Ante la Sala Sexta del Tribunal Supremo que sustituye al Consejo de Guerra y Marina, disuelto por el gobierno republicano, comenzó hoy la vista contra el teniente general Sanjurjo, caudillo de la revolución de Sevilla, y contra su hijo el capitán Justo Sanjurjo, general Herranz y comandante Infante.

INFORME DEL FISCAL Y DE LA DEFENSA

La vista terminó a las 2.25 de la tarde, quedando conclusa para sentencia.

Informaron el fiscal de la República, que pidió pena de muerte para los encartados y el abogado señor Francisco Bergamín, ex ministro de la Corona, que defendió en un consejo de guerra análogo, en los últimos tiempos de la Monarquía, al actual ministro de Instrucción Pública, don Fernando de los Ríos.

El discurso de Bergamín fué emocionante y durante él ni una sola palabra perdió el público que ocupaba la tribuna, y que seguía con el mayor interés el elocuente informe del ex ministro.

LAS HAZAÑA DE SANJURJO LLENAN DIECIOCHO PAGINAS

Con frases llenas de indignación, el ex ministro rechazó la acusación de que había hecho el fiscal al general Sanjurjo, considerándolo como militar falto de sentido del honor.

«El general Sanjurjo—dijo Bergamín—llena con sus hazañas dieciocho páginas de los archivos militares españoles. No puede decirse que carece de sentido del honor, quien tan maravillosamente ha demostrado que posee tanto honor como valor.

«Es injusto insistir en presentar al general Sanjurjo como el caudillo de un movimiento monárquico. Todos los que han intervenido en la preparación del sumario, y el propio gobierno, saben de sobra que el movimiento no tenía carácter monárquico; que los monárquicos no participaron lo más mínimo en ese movimiento. Todos saben que se trataba de un movimiento para derrocar al actual gobierno de Azaña y a las actuales Cortes, porque uno y otras están gobernando para una clase de españoles y no para todos los españoles».

«EL GENERAL SANJURJO ES CULPABLE DEL DELITO DE REBELION»

A medida que el señor Bergamín se internaba en los detalles de la acusación fiscal, su palabra era más vehemente y más contundentes sus argumentos contra las conclusiones de la representación republicana..

«El general Sanjurjo es culpable del delito de rebelión», dijo Bergamín. «Pero como su intento fué frustrado, no solamente porque el general Sanjurjo se negó a hacer combatir a sus seguidores contra fuerzas más numerosas que las suyas, sino también porque el gobierno adoptó rápidas medidas para hacer fracasar la intentona, no puede considerarse que la rebelión fué un hecho consumado.

«Esto, agregó, se ha reconocido en distintos lugares, incluso en las propias Cortes. Por tanto la pena, de acuerdo con el artículo 174 del Código de Justicia Militar, es la de cadena perpetua».

General Sanjurjo

Bergamín citó, como circunstancia atenuante, la de que no hubo efusión de sangre, y agregó que Sanjurjo no salió de Sevilla para Huelva con ánimo de escapar a Portugal, como se ha dicho, sino para entregarse a las autoridades.

«La brillante historia militar de este hombre no tiene igual en ninguna parte», dijo Bergamín. «España puede necesitarlo todavía, y por tal razón es justo que no se le condene a más que a cadena perpetua».

EL FISCAL PIDE LA PENA DE MUERTE

Aunque haciendo grandes elogios de las cualidades del general Sanjurjo, el Fiscal de la República pidió que se le condenara a la pena de muerte por haber acaudillado una revolución contra el gobierno. Dijo que el general Sanjurjo era culpable del delito de «rebelión militar contra el gobierno legalmente constituído».

«Ha dado páginas gloriosas a la historia de las armas españolas—dijo el Fiscal—y es el más valiente entre los valientes; pero su insurrección demuestra que carece de las virtudes militares de lealtad y patriotismo. Ha traicionado la confianza pública.

«Esta república no puede olvidar—dijo el Fiscal—que el general Sanjurjo se negó a ordenar a sus tropas que hicieran fuego sobre centenares de miles de personas que aclamaban a la República en abril de 1931; pero la Justicia debe castigar la traición.

«El general Sanjurjo ha confesado que conspiró contra la República en Julio de este año y que la insurrección tenía por objeto derrocar al gobierno y a las Cortes. Tal ofensa está castigada por el artículo 238 del Código con la pena de muerte. No hay circunstancias atenuantes, por cuanto que la rebelión se consumó, como lo demuestra el que Sanjurjo se adueñó de Sevilla».

LA ULTIMA PENA PARA EL HIJO DE SANJURJO

El fiscal también pidió pena de muerte para el capitán Justo Sanjurjo hijo del jefe rebelde.

El general Sanjurjo se presentó en el edificio del Tribunal Supremo atildadamente vestido, contrastando con su acostumbrada manera de vestir, acompañado de su hijo, del general Herranz y del comandante Infante. Tuvo que esperar tres horas a que comenzara la vista.

Guardia especial en el consulado de E. U. en Sevilla

Elementos comunistas han tratado de incendiar el edificio que ocupa aquél

SEVILLA, agosto 24. INS.—Los periódicos acusan a los comunistas de ser los autores del intento de incendio del edificio de la Legación de los Estados Unidos en el día de ayer, que observaron los rojos con motivo de ser el aniversario de la ejecución de Sacco y Vanzetti.

Los comunistas colocaron una lata llena de gasolina junto a una ventana del Consulado, dándole fuego inmediatamente después.

UNA GUARDIA ESPECIAL EN EL CONSULADO AMERICANO DE SEVILLA

WASHINGTON, agosto 24. US.—Mr. Richrd Ford, cónsul de los Estados Unidos en Sevilla, informó hoy al departamento de Estado que el gobierno le había facilitado una guardia especial como resultado del atentado de anoche. El cónsul manifestó que unos desconocidoso habían regado gasolina por la oficina que usa de archivo, prendiéndole fuego luego. El fuego fué apagado por varios empleados del consulado.

Palacio

DIA TRANQUILO

El día de ayer pasó tranquilo en Palacio.

El señor Ricardo Herrera, Secretario de la Presidencia, comenzó a recibir muy temprano las visitas de elementos oficiales y autoridades civiles y militares.

A primera hora vimos al Secretario de Agricultura, general Molinet, que acudió a conocer noticias del señor Presidente y a dejar decretos a la firma, después se sucedieron las visitas entre las que figuraban el Jefe del Ejército General Herrera, el Coronel Guerrero, el Brigadier Lores; el Gobernador de la Habana, señor Ruiz; el señor Salvador Guedes y el Subsecretario de Comunicaciones, señor Juan Clemente Zamora.

ENTREVISTA

Con el Secretario de la Presidencia se entrevistó ayer el nuevo Cónsul General de Cuba en New York, señor José Manuel Vázquez Bello, quien nos dijo que dentro de un mes embarcará rumbo a su destino.

INFORMES AL PRESIDENTE

El Secretario de la Presidencia, señor Ricardo Herrera, se comunicó ayer con el señor Presidente de la República informándole los asuntos del día.

HARAN UNA INVESTIGACION DE LA ACTUACION DE LOS ALCALDES DE CARTAGENA DESDE ABRIL 14

Los padres franciscanos del pueblo de Caspe, en Zaragoza, han sido lanzados de su convento por el Municipio, lo que dió lugar a manifestaciones populares de extremo disgusto

CARTAGENA, agosto 24. (ST).—El ministro de la Gobernación ha accedido a la petición solicitada en sesión municipal, y ha designado al oficial del Gobierno Civil de Barcelona, señor Benavides, para jirar una visita inspeccionadora sobre la actuación administrativa de los cuatro alcaldes que ha tenido Cartagena desde la implantación de la República, uno republicano independiente, el segundo radical, otro socialista y el actual radical socialista; este último, en especial, acusado públicamente de graves inmoralidades e injusticias.

LOS FRANCISCANOS DE CASPE SON LANZADOS DE SU CONVENTO

ZARAGOZA, agosto 24. (ST).—Se reciben noticias de Caspe de que por orden de aquel Ayuntamiento los padres franciscanos han sido lanzados por la violencia del convento, para lo cual penetró en el interior la fuerza pública. A la salida de los padres al exterior, después del lanzamiento, fueron acogidos en medio de vítores y aplausos por el pueblo, que los acompañó hasta domicilios de particulares. Luego el público se dirigió al Ayuntamiento para protestar enérgicamente contra el alcalde.

El pretexto de este lanzamiento es que el edificio que ocupan los franciscanos es propiedad del Municipio, y el Ayuntamiento dice que cumpliendo los preceptos de la constitución no puede ayudar económicamente a ninguna Congregación religiosa. El Ayuntamiento quiere instalar en dicho convento un colegio de Segunda Enseñanza subvencionado.

EL LUCRATIVO NEGOCIO DE LA MENDICIDAD

BILBAO, agosto 24. (ST).—Ha sido detenido por la Policía municipal el niño de once años Manuel Riestra, que se dedicaba a la mendicidad en la vía pública.

Al ser interrogado, manifestó que había sido ajustado, en compañía de sus padres, por un individuo en la cantidad de 15 pesetas diarias por dedicarse a pedir limosna.

El niño ha sido entregado al tribunal de menores.

LA CESION DE CABALLERIZAS AL AYUNTAMIENTO DE MADRID

MADRID, agosto 24. (ST).—Se ha efectuado la entrega oficial por el Estado al Ayuntamiento de Madrid de los edificios que fueron caballerizas reales.

Asistieron el director de Propiedades, el alcalde de Madrid y el secretario.

Después de recorrer todas las dependencias se levantó la correspondiente acta.

Para el derribo de las Caballerizas hay presentadas tres proposiciones, creyéndose que antes de un año estarán demolidas.

UNA BODA ARISTOCRATICA EN EL PALACIO DE LA CONDESA DE VILLARREA, EN VALDESOSTO

Fueron los contrayentes la señorita Isabel Cavanilles y Vereterra y su primo el comandante de ingenieros navales D. José M. Cavanilles y Riva, asistiendo los aristócratas

OVIEDO, agosto 24. ST. En la capilla del palacio de Valdesosto, actualmente propiedad de la condesa de Villarea—por herencia de su padre el marqués de Canillejas—, se ha celebrado la boda de su hija, la señorita Isabel Cavanilles y Vereterra, con su primo el comandante de Ingenieros navales don José Manuel Cavanilles y Riva.

El sagrado recinto ofrecía un primoroso adorno de plantas y flores en artísticas combinaciones, en cuya dirección se advertía el buen gusto de la condesa de Villarea. Asimismo una discreta iluminación constituia un mayor realce a los motivos decorativos.

Daba mayor realce a la esbelta figura de la novia un magnífico traje de «crepé georgette»—con la firma de Lavin—, de impecable factura. La cubría un rico velo de encajes de Inglaterra. La condujo del brazo a la capilla el padre del novio y padrino, don Manuel Cavanilles, que vestía de chaquet. Seguía el novio de uniforme de gala de su Cuerpo, llevando a la madrina y madre de la novia, condesa de Villarea, elegantísima, con un precioso vestido de «satín».

El obispo de Almería, fray Bernardo, revestido de medio pontifical, bendijo la unión, pronunciando a seguida una breve plática.

Aparte del panegírico sobre la excelencia del sacramento del matrimonio, el ilustre prelado hizo la silueta de aquel prócer, abuelo de la novia, que tanto laboró por la prosperidad de Asturias.

Terminada la ceremonia religiosa se procedió a la firma del acta, actuando como tesigos por parte de la novia el ex ministro don José Argüelles, los condes de San Carlos y de Santa Ana de las Torres, don José del Rosal y Echenique, don Luis de Vereterra y Polo y el hermano de la recién casada, don José, y por el novio don Benito, don Fernando don Antonio y don Armando Canavilles y los marqueses de Cienfuegos y de Valero de Urría.

Representó al juzgado municipal el decano de la Facultad de Derecho de Oviedo, don Ramón Prieto Bances

En los jardines de Valdesoto se sirvió una merienda a los invitados, entre los que figuraban los marqueses de Aledo, de la Vega de Anzo, y de San Feliz con sus hijas; condes del Real Agrado y de Santa Olaya, condesas viuda de Peñalver, marquesas de Valero de Urría e hija y viuda de Cienfuegos; condesa viuda de Revillagigedo, condesa de Adanero, señoras de Collantes (don Rafael), Suárez Pazos, Buylla, Ablanedo, Baron, Arnáiz, Méndez de Vigo, Armada, Cavanilles y Suárez Infiesta.

Viudas de Menéndez de Luarca (don Julián) y de Collantes (don José).

Señoritas de Argüelles, Arribas, Rosal, Pertierra, Prieto, Gil Delgado, Cubillo, Camino, Cavanilles, Balbín y otras personas distinguidas.

Los nuevos señores de Cavanilles marcharon en viaje de novios por varias ciudades de Francia.

VIOLENTISIMO INCENDIO EN VILLORIA

SALAMANCA, agosto 24.—ST.—Se han recibido noticias del pueblo de Villoria de que se ha declarado un violentísimo incendio en el domicilio del vecino Saturnino Pérez Gutiérrez, propagándose con rapidez vertiginosa a la casa inmediata, propiedad de Mariano Sánchez García, y destruyéndola por completo. También destrozó un pajar y otro local donde existían grandes cantidades de vino, pinos y otros efectos.

La explosión de las pipas produjo gran alarma. No han ocurrido desgracias personales, y los daños materiales son de consideración.

El diputado a Cortes catalán, señor Carrasco Formiguera habla de la importancia del nacionalismo vasco

Dice que este sentimiento nacionalista no es patrimonio de una generación determinada, sino que afecta a un largo período de tiempo, encontrando apoyo en el alma femenina

SANTANDER, agosto 24. ST.—En el domicilio de la Unión Democrática dió una conferencia sobre su viaja al país vasco el diputado a Cortes catalán señor Carrasco Formiguera.

Explicó la importancia del movimiento nacionalista vasco, que, según dijo, ha podido comprobar en cuantos actos ha tomado parte, afirmando que este sentido, hondamente experimentado, no es patrimonio de una generación determinada, sino que, por el contrario, afecta a un largo período de tiempo y encuentra eficaz apoyo en el alma femenina, que prefiere los ideales vascos

Dijo que había regresado de aquel país con un sentimiento de envidia, traducido en una fuerte admiración a un pueblo que está en pie y camina en marcha progresiva hacia el reconocimiento de sus legítimos derechos, por los que propugna con toda la fortaleza de su alma.

Hizo varias consideraciones acerca de la unidad nacional y sostuvo que los nacionalistas son los que mejor defienden ese principio.

Estado del tiempo

Nota del mediodía del miércoles: En la mitad oriental de los Estados Unidos persiste el barómetro alto con buen tiempo y también en el Atlántico, exceptuando la zona al Sur de las Bermudas en donde el tiempo es incierto. En el Golfo de México hay tiempo bueno y presiones sobre la normal en mitad Norte. En el Mar Caribe las presiones son casi normales con buen tiempoo, exceptuando una zona de presión ligeramente baja con nublados y algunas lluvias en la porción Norte de las Islas de Barlovento.

Pronóstico para el jueves: De modo general buen tiempo. Vientos flojos a frescos del Nordeste al Sur. Turbonadas.

Observatorio Nacional.

TEMPERATURAS LOCALES

Durante las últimas 24 horas se han registrado en la Habana las siguientes temperaturas en centigrados:

Máxima, 30-1.
Mínima: 23-0.
Media: 26-5.

LA UNIVERSIDAD DE COLUMBIA HARA ESTUDIOS EN RELACION CON LA CULTURA DE ESPAÑA

Nueve departamentos de la expresada institución docente colaborarán en la aludida labor y las principales figuras en distintos campos del saber estudiarán las varias fases

NUEVA YORK, agosto 24.—US.—La Universidad de Columbia iniciará un amplio estudio de la cultura española, a cuyo efecto nueve departamentos de la institución colaborarán en esa labor.

El anuncio que hizo hoy la Universidad dice que las principales autoridades en distintos campos del saber estudiarán todas las fases de la civilización española a través de las edades.

Se darán conferencias en la Casa de las Españas, centro de las actividades españolas en Columbia. Prestarán su colaboración a los trabajos los departamentos de Antropología, Arquitectura, Bellas Artes, Geografía, Griego y Latín, Lenguas semíticas, Filosofía y Derecho Público.

Entre los conferenciantes figuran el profesor Franz Boas, sobre la expansión de la cultura española a Africa, Asia y América; doctor Houston Peterson, sobre Unamuno y el pensamiento contemporáneo; doctor N. C. Nelson, curador asociado del Museo Americano de Historia Natural, sobre el período prehistórico; doctor Salo Barón de historia judía sobre la civilización judía en España; profesor William Linn Westermann, sobre la España romana; profesor William G. Shepberd, sobre la expansión española, y profesor Prilip C. Jessup, de la Escuela de Derecho, sobre el pensamiento jurídico e instituciones del siglo XVI.

El profesor Federico de Onis, del departamento español, presentará el renacimiento español, la literatura mística, Cervantes y la novela española, el drama español, la poesía popular y la influencia española sobre las demás culturas.

El profesor Angel del Río someterá un estudio de la historia moderna, pensamiento moderno y literatura del siglo XIX; Lawrence A. Wilkins, sobre la novela y el drama contemporáneo, y el profesor Arthur Livingston hará la crítica literaria del siglo XIX.

Otros conferenciantes tratarán de poesía contemporánea, arquitectura en todas sus fases e influencias, historia de la música española, geográfica y música folklórica.

EN VIGO PERECE AHOGADO EL JUGADOR DE FUTBOL RAIMUNDO ORGAZ

VIGO, agosto 24.—ST.—Bañándose en la playa de San Sebastián pereció ahogado el joven Raimundo Orgaz Mínguez, antiguo jugador del equipo de fútbol del Deportivo Español.

DIARIO DE LA MARINA

en beneficio exclusivo de los suscriptores

¡ha rebajado el precio!

en todos los tipos de suscripción

un mes $1.20
3 meses " 3.25
6 meses " 6.25
un año " 12.00

estos precios incluyen:

la edición diaria, los suplementos dominicales, la revista semanal en rotograbado "ORBE" e importantes mejoras para después del centenario.

suscríbase hoy

A las personas que se suscriban por un semestre al DIARIO, antes del 10 de septiembre, se les concede el derecho de adquirir un ejemplar del *Número-Centenario* por el mismo precio de $1.20 con que se beneficia a los suscriptores que están al día

ESPAÑA

POLITICOS Y PRENSA

FRAGMENTOS (Julio)

EL «MATCH» MADRID-CATALUÑA

Después de la jornada de la mañana el comercio unánimemente cerró sus puertas, a excepción de los del ramo de la alimentación y despachos de vinos

... ...

El aspecto de la plaza de toros a las cinco y cuarto era verdaderamente magnífico. Todos los palcos aparecian repletos de público, no quedando ninguna localidad vacía y teniendo que permanecer centenares de personas en pie.

... ...

A las seis menos veinte en punto comienza el acto. Al aparecer los oradores en la tribuna son objeto de una clamorosa ovación, dándose gritos de «¡Abajo el Estatuto!' y «¡Viva España única'

D. ANTONIO ROYO VILLANOVA

Al levantarse a hablar el ilustre diputado a Cortes don Antonio Royo Villanova es acogido con una gran ovación El público puesto en pie, da vivas al diputado español. El entusiasmo es desbordante. El señor Royo Villanova, con los ojos empañados en lágrimas, saluda emocionado.

Cuando se hizo el silencio comenzó el orador diciendo que en este momento se estaba discutiendo en las Cortes el Estatuto catalán, y es la primera vez que faltaba a una sesión de ésas, y desea no llegar tarde, no sea que se aprovechen de su ausencia para cometer una demasia. (Grandes risas). Deseo llegar al Congreso a tiempo para tomar parte en una votación nominal.. (Más risas).

¡Este Madrird, sede del Poder central opresor! (Risas). Pero ¿quién es el Poder central? ¿Serán, por ventura los madrileños? ¿Es madrileño el ministro de Hacienda, que nos ha subido la contribución a todos los españoles? (Ovación). Pues es catalán. (Risas) ¿Lo es el ministro de Agricultura, que dirige la vida económica nacional? Pues también es catalán. ¿Lo es el ministro de Estado, que, con los Tratados de comercio, establece nuevas relaciones con los países extranjeros y tiene en sus manos todos los intereses de la producción española? Pues también es catalán. ¿Quién es el director de Industria Un catalán.¿Y el director de Comercio? Otro catalán. Luego si los catalanes se quejan del Poder central, que se quejen de los catalanes y no de los madrileños (Gran ovación).

En las Cortes se dijo por algunos diputados catalanes que se quería la nacionalidad catalana que aceptarian el Estatuto, pero que seguirian trabajando por conseguir otro. Y se pudo decir esto sin que ningún diputado se levantara a preguntar y a decir que, como no se puede resolver ese problema se pasaba a otra cosa». (Gran ovación).

Afirma que el problema catalán planteado en el terreno del nacionalismo no tiene solución; así es que no se debe dar nada. (Grandes aplausos). Dice que la nación española es incompatible con la nación catalana.

Afirma que no pasará el Estatuto «porque yo tenía cuerda hasta Todos los Santos, pero con este acto y vuestro entusiasmo me he rejuvenecido y ahora tengo cuerda hasta el dia de San José.» (Gran ovación y risas).

Analiza algunos preceptos de la Constitución, y dice que una de ellos es aquel de que «España renuncia a la guerra», ¿y qué hacemos nosotros si no renuncian los demtás? «España es un pueblo de trabajadores» y hay muchos obreros parados.

El Estatuto es regresivo porque sus partidarios dicen que Cataluña está oprimida desde Felipe V y que es preciso volver atrás. La Constitución es un aerodromo veloz, que se pierde en el espacio, y el Estatuto un cangrejo. (Grandes risas).

Afirma que, si vamos a volver a los tiempos de Felipe V, debe ser estableciendo las Aduanas interiores; «no queréis nuestro idioma, pues nosotros tampoco queremos vuestros trapos'. (Gran ovación) (Un espectador dice: »¡Miau!» y el señor Royo Villilanova pregunta: «¿Es el gato de Ossorio o el perro de Maciá?» (Grandes risas).

«Se creen los separatistas catalanes y así lo pregonan, que Cataluña se encuentra en el mismo caso de Polonia, Yugoeslavia, Checoeslovaquia, constituidas en naciones independientes en la postguerra: pero olvidan que esos pueblos atravesaron la prueba dolorosa de la gran guerra, pedida por aquellas grandes nacionalidades de las que formaba parte. España no ha tenido que atravesar por trance igual gracias a la neutralidad que observó y debido a lo cual los industriales catalanes hicieron negocios fabulosos. (Aplausos).

España no dará su soberanía más que por la fuerza. Si ésta la hubieran tenido los catalanes, la habrian proclamado el 14 de abril de 1931. y en vez de estarnos agradecidos por no haber recluido en aquel entonces al señor Maciá en un manicomio, fueron tres ministros a Barcelona para parlamentar con el presidente de la Generalidad. (Gran ovación).

Vuelvo a repetir que el Estatuto no pasará. (Voces: «¡No, no!.) En la primera votación votamos en contra de él doce diputados, esos compañeros de la minoría agraria que no están aquí por su obligación de asistir al Parlamento, «por si nos meten un embuchado.» (Gran ovación) En estos momentos no somos ya solos nosotros, los diputados de la minoria agraria, los que vamos contra el Estatuto, sino las figuras relevantes de la República, como son los señores Lerroux, Ortega y Gasset, Sánchez Román y Maura. Y esto es debido a la presión del país, que pesa sobre el Parlamento, pues éste, sin esa presión, no es nadie.. (Gran ovación).

Estad seguros de que no se aprobará el Estatuto. Sólo por la fuerza perderá España su soberanía y Madrid su capitalidad. Muchos siglos y mucha sangre costó hacer la unidad nacional, pues muchos siglos y mucha sangre costará deshacerla. (Las últimas palabras del ilustre orador son ahogadas por una ovación imtponente, dándose vivas a España única.)

(«A B C.), Madrid)

M.E.C.D. 2016

CULTURAL Y CATALUNYA ESTA TARDE, A LAS 5, EN LA POLAR

TED LYONS REALIZO MAGNIFICA LABOR, COMO PITCHER Y BATEADOR CONTRA LOS RED SOX

TOPICOS FUTBOLISTICOS
a cargo de PETER

—Cultural y Catalunya juegan esta tarde, en «La Polar».
—Un buen conjunto de players llevan los Culturales.
—Esta noche se reúnen los hispanófilos en Prado, 66.

ESTA tarde, a las cinco, y en el Campo Polar (en La Tropical hay base ball), se celebrará el match entre los Campeones de la Serie B, Cultural y los colistas de la Serie A, Catalunya, match que ordena jugar la Federación como consecuencia del incidente ocurrido mientras se efectuó el match del domingo. (Al final de estas notas encontrarán nuestros lectores más detalles de las últimas disposiciones federativas.)

Existe gran interés por presenciar este encuentro, pues no hay duda que ha crecido en interés estos matches ahora que al Cultural se le presenta la oportunidad de ganar un juego que al parecer tenía perdido. El alto mando del equipo Campeón presentará un team más fuerte de lo que muchos se figuraban, pues aún después de los castigos a dos de sus jugadores, desplazará esta tarde el siguiente conjunto, que sin duda alguna dará que hacer al once de los catalanes:

Campos, goalkeeper; García y Gómez, defensas; López, Castor y Panchito, medios; Joaquín, Pipa, Somoza, Bardon y Bolita, delanteros.

El Catalunya se presentará con la misma alineación del pasado domingo. Los noys se han dado cuenta que el enemigo es peligroso.

—

Esta noche se reunirán los hispanófilos en el Círculo Republicano a las nueve, con objeto de elegir los hombres que han de regir los destinos de su institución deportiva.

El Círculo Republicano está en Prado, 66, a pocos pasos del «Senado Hispanófilo».

X

El señor Andrés Arias, secretario del Club Deportivo Centro Gallego, nos comunica que mañana, viernes, día 26, a las nueve de la noche habrá Junta de Directiva para conocer el estado de tesorería y tratar sobre otros asuntos.

X

Es cierto que el señor Amalio Rodríguez Cardín, había presentado su renuncia como presidente de la Juventud Asturiana, pero en la reunión celebrada el martes por la noche, dicha sociedad no se la aceptó y nombró una Comisión para que se entrevistara con él y le hiciera desistir de sus propósitos.

En cuanto al viaje a México del equipo de esa sociedad, podemos decir que la Comisión que hay formada para entenderse con dicho asunto sigue trabajando en ello.

X

Acuerdos adoptados por el Comité Directivo en su sesión ordinaria celebrada el día 23 de agosto del año 1932.

1.—Se dió lectura y aprobó el acta de la sesión anterior.

2.—Vista la reclamación de quince pesos que nos hace el Colegio Provincial de Arbitros de la Habana, por el concepto de honorarios de los partidos celebrados el pasado domingo en el Stadium Cerveza Tropical, se acordó pagarlos, descontándolos de la liquidación de los partidos que se celebren el próximo domingo en el Campo Polar.

3.—Enviar copias a los clubs de las reformas del Reglamento del Colegio de Arbitros con el fin de que en su oportunidad la Federación las someta a la consideración del Comité.

4.—Se aceptaron las siguientes bajas de jugadores: Por el Club Deportivo Centro Gallego: José Nieto Souto y por el Olimpia S. C., Benito Rodríguez Expósito.

5.—Dar cuenta al Colegio Provincial de Arbitros de la Habana, a los efectos solicitados, de que el señor Benito Rodríguez no pertenece a ningún club ni como jugador ni como asociado.

6.—Darse por enterados de los acuerdos adoptados por la Asociación de Foot Ball de la República de Cuba, de la sesión del Comité Ejecutivo celebrada el día 19 de agosto pasado.

7.—Se dieron lectura y aprobaron la Memoria y Balance anual presentados por Secretaría y Tesorería respectivamente, acordándose pasarlo a la Asamblea General Ordinaria para que le imparta su sanción.

8.—Descalificar treinta días por agresión al jugador Manuel Alvarez Fernández y quince días por repeler agresión al jugador Melchor Blanco Abad, de los clubs Rafael María de Labra y Deportivo Puentes Grandes, respectivamente. Descalificar, también por un mes, por insultos al delegado deportivo, al jugador del club Rafael María de Labra, señor Francisco Hurlé Granda, acordándo se enviarle a este club una severa amonestación por la indisciplina de sus jugadores a la terminación del partido Puentes Grandes-Labra, los cuales provocaron un incidente que pudo traer serias consecuencias.

9.—En cuanto al partido Catalunya-Cultural celebrado el pasado domingo en el Stadium Tropical, se resolvió lo siguiente:

A.—De acuerdo con lo que determina la Regla 13 del Reglamento de juego, se acordó por unanimidad impugnar el informe que rindió el árbitro en cuanto a la terminación del partido y en tal virtud y de acuerdo también con lo que determina el artículo 74 del Reglamento de la Federación, se acordó suspenderlo y volverlo a jugar de nuevo el día 25 de agosto (jueves) a las 5 de la tarde en el Campo Polar.

B.—Descalificar un año por agresión al árbitro a cada uno de los jugadores Angel Martí Nande y Benigno Somoza Jaume, del club Cultural.

C.—Recomendar al Colegio Provincial de Arbitros de la Habana pase a segunda categoría al Colegiado señor Norberto Fernández, por su deficiente actuación en el partido de referencia.

D.—Solicitar del Colegio que tampoco lo pongan dentro del sorteo de los partidos que se celebren en opción a las series de promoción.

10.— Se dieron lectura y aprobaron las actas de los partidos celebrados el pasado domingo en el Stadium Tropical con excepción del celebrado entre los clubs Cultural Catalunya, que fué suspendido para volver a jugarlo de nuevo.

11.—Nombrar de delegado deportivo para el partido Catalunya-Cultural que tendrá lugar el día 25 de agosto (jueves), a las cinco de la tarde en el Campo Polar, al señor presidente de la Federación.

12.—Solicitar de la Asociación de Foot Ball de la República de Cuba se sirva extendernos el certificado de agente libre a favor del jugador José Nieto Souto, equipier que perteneció al club Deportivo Centro Gallego.

13.— Recordar a los clubs de primera categoría Serie A, que el día 26 de agosto vence el plazo para inscribirse en el Concurso que se ha citado, o sea diez días antes de su inauguración.

14.—Programa para el domingo día 28 de agosto en el Campo Polar.

SERIES DE PROMOCION

1.—Deportivo Puentes Grandes vs. Rafael María de Labra.

2.10: Catalunya Sports Club vs. Cultural.

PARTIDOS AMISTOSOS

3.45: Iberia Foot Ball Club vs. Olimpia Sporting Club.

5: Juventud Asturiana vs. Deportivo Centro Gallego.

Buen campeonato se lleva a cabo en el Miramar

Los squaschitas sostienen una interesante lucha por los valiosos premios

El campeonato de squasch tennis continúa celebrándose con verdadero interés en las canchas del Miramar Yacht Club. Son muchos los games que se han efectuado y parece que la competencia llegará felizmente a su término en el plazo más breve.

Damos a continuación los resultados de los últimos partidos. Esta tarde nuevamente se celebrarán buenos juegos comenzándose a las cinco en punto y los siguientes a veinte minutos de intervalo cada uno.

Véanse los resultados oficiales:

RESULTADO DE LOS JUEGOS DE SQUASCH TENNIS, CELEBRADOS LOS DIAS 20 Y 22 DE AGOSTO, POR EL CAMPEONATO INTERSOCIOS DEL MIRAMAR YACHT CLUB DE 1932

PRIMERA CATEGORIA	Ganador	Score
D. Lewis vs. H. H. Brandon	D. H. Brandon	20 x 0
M. Grau vs. O. Parr	M. Grau	21 x 11
M. Gordon vs. S. G. Nava	S. G. Nava	21 x 0
M. G. Nava vs. R. Solana	M. G. Nava	21 x 12
SEGUNDA Y 3a CATEGORIAS	**Ganador**	**Score**
Jules Marcus vs. C. Brandon	J. Marcus	21 x 11
R. D. Salazar vs. C. Cinert	R. D. Salazar	21 x 18
E. H. Moreno vs. M. Vivanco	E. H. Moreno	21 x 12
J. A. Vivanco vs. I. Cosio	J. A. Vivanco	21 x 19
C. M. Alfonso vs. H. Fonts	C. M. Alfonso	21 x 20
G. Ramos vs. H. González	H. González	21 x 14
L. Duthil vs. A. Pulido	Pulido	21 x 19
S. F. Camuso vs. C. M. Alfonso	C. Mª Alfonso	21 x 0
J. B. González vs. R. N. Montero	J. B. González	21 x 6
A. Barinaga vs. H. Valle	A. Barinaga	21 x 14
A. Barinaga vs. I. Cosio	I. Cosio	21 x 19
Jules Marcus vs. E. A. Marcus	Julio Marcus	21 x 10
A. Bernal vs. A. Barinaga	A. Barinaga	21 x 20

VEASE MAS SPORTS EN LA PAGINA 17

LEE GELBACH VA PARA EL DERBY CROSS-COUNTRY EN LOS ANGELES, CALIFORNIA

CLEVELAND, agosto 24. US.—Volando en su Gee Bee especial con el cual se inscriben en las competencias aéreas nacionales el sábado pasado, Lee Belgach, de Mt. Clemens, Michigan, llegó hoy al aeropuerto de Cleveland, procedente de Springfield, Massachusetts.

Gelbach, que reemplazó a Russell Boardman como piloto de la Springfield Racing Association, permanecerá aquí poco tiempo antes de salir para Los Angeles, California, donde se unirá a los que compiten en el derby cross-country a Cleveland. El evento Bendix comenzará el sábado próximo.

MILAGROS DEPORTIVOS

El record de pago de un caballo lo tiene NORTH YPRES, ganador de una carrera en el Hipódromo de Aguas Calientes, que pagó 564 pesos, 80 centavos por cada boleto de dos en junio de 1930

El record de pago, por los bookmakers lo tiene el caballo FINCASTLE, que ganó en el hipódromo de Oriental Park, en la Habana, con una cotización de 350 a 1 en diciembre de 1923.

Tendrá el Yatch Club su piscina iluminada el 30

Con motivo de la inauguración del «pool» nocturno, se dará una buena fiesta de natación

El martes día 30 de agosto a las 9.00 de la noche, se celebrará en la nueva piscina del Habana Yacht Club, la cual ha sido convenientemente cercada con red y alumbrada con potentes reflectores, las competencias de natación y diving para socios, habiéndose invitado al Miramar Yacht Club para celebrar unas exhibiciones de natación contra el team femenino del propio Club.

El programa de las competencias para socios del Yacht es el siguiente:

100 yardas libre estilo.
220 yardas libre estilo
440 yardas libre estilo.
120 yardas medley.
220 yardas de pecho.
100 yardas de espalda.
Diving desde trampolín de 1 metro.

Y se intercalarán las exhibiciones de natación femenina.

Hasta ahora, solamente se han inscripto para las competencias de Socios: R. de Armas, M. Vandama, R. Cadalzo, A. Mendoza, J. Fernández de Castro, J. Fernández Blanco, F. Gato, A. Glaudie, A. Argüelles y E. Gato, esperándose que antes del sábado se inscriban los demás socios.

La noche del martes, se dará un baile de honor a las nadadoras del Miramar y se hará entrega de todos los premios de las Competencias de Socios e hijos de socios.

Manolo Díaz, desde luego, oficiará como maestro de ceremonias en esta bonita fiesta de los Yatistas, y es como oro en mano el asegurar que sus adelantados pupilos ofrecerán pruebas de muchísimo interés. Manolo está dirigiendo conscientemente a los pequeños Lobos y parece destinado a sacar buen partido del grupo que tiene bajo su dirección.

JUEGOS DE LA SEMANA EN LA LIGA NACIONAL DE BASE BALL AMATEUR

El programa de juegos de la Liga Nacional de amateurs para esta semana, es la siguiente:

SABADO:

El Regla, Cubaneleco y Fortuna en el primer turno y Hershey y Dependientes en el segundo.

DOMINGO:

En el Ferroviario, Regla vs. Vibora en el primer turno y Dependientes y Teléfonos en el segundo. En Regla, Fortuna y Deportivo de Cárdenas q Yara contra Ferroviarios. Y por último, en Hershey, Hershey vs. Cubaneleco.

El DIARIO Hablado

es símbolo de progreso y de eficiencia, y de suprema comodidad y beneficio para el radioyente y el anunciante avisado, que entrega al éter la difusión de la bondad de sus productos.

Durante el mes de octubre los programas del Meeting Hípico de verano, mejorarán

Para esa fecha ya deben estar en Oriental Park muchas de las cuadras que invernarán en La Habana y la calidad del material invasor permitirá ofrecer muy buenas competencias

Por JERRY CORRALES

A medida que transcurre esta segunda etapa del mitin de turf veraniego en Oriental Park bajo la égida del Club Hípico de Cuba, se hace cada vez más evidente la mejoría en la clase del sport que se ofrece a distinguidas concurrencias en las dos jornadas semanales.

Por reciente acuerdo de la alta dirección del Club turfista criollo se ha dispuesto la celebración el día diez de octubre próximo, aniversario de la patriótica fecha del Grito de Yara, de un clásico evento de handicap a milla y un dieciseisavo con premio extraordinario y el estímulo adicional de artística copa de plata que corresponderá al dueño del ejemplar triunfador.

PLAUSIBLE CONDICION DE LA CARRERA

Será básica condición de la carrera que antes se cita, que sólo puedan tomar parte en ella los ejemplares propiedad de caballistas cubanos o de otras nacionalidades pero residentes en Cuba.

MOTIVO DE LA CONDICION

Este año se anticipará la invasión de Oriental Park por numerosas cuadras pequeñas procedentes de Bainbridge, Thistle Downs y otros centros turfistas. Muchas de estas cuadras entrarán ya el mes que viene a optar por los premios que ofrece el Club Hípico de Cuba, a la par que someten a un training prudencial, sus pertenencias para el mitin invernal próximo.

Es el eterno adagio de que barco parado no gana flete, que cuenta con tantos prosélitos entre el caballismo de liga menor, falto como es natural del guano que permite a los dueños de Equipoise y Twenty Grand dar a éstos descansos.

SE LLEVARIAN LA COMIDA

Aunque pequeñas no por ello faltan en esas cuadras ejemplares que tienen flus para llevarse los víveres de cualquier parte y el Club Hípico de Cuba, como medida de protección para los caballistas que desde el dos de abril se entregaron a la brega de optar por premios en el actual mitin veraniego de Oriental Park, tomó el plausible acuerdo de la condición que para el evento extraordinario a celebrarse el diez de octubre próximo.

COMO LADY BROADCAST Y LUCILIE K.

Es muy plausible la evitación según el acuerdo del Club Hípico de Cuba de casos come el de la yegua Lady Broadcast y potranca Lucille K., que en el último mitin invernal de Oriental Park fueron desempaquetadas por su feliz dueño en los precisos momentos de entrar en suave desratización de más de quince mil maracas sin el más leve susto, o su equivalente en nuestro lexico de llegar y besar el santo.

SE ACABO TANTA PANETELA

El Havana American Jockey Club a su vez se dispone a poner coto a tanta papa suave para los dueños de luminarias del turf que habrán de optar por valiosos stakes a discutirse en Oriental Park el invierno próximo.

No se repetirá el caso de un ejemplar de alto calibre desayunando con engullirse un rico stake en Miami para luego entrarle como almuerzo a otro evento de gran premio en Oriental Park.

Exigirán las condiciones de esos stakes que pronto se darán a conocer, según el decir de los que andan por la trastienda del Havana American Jockey Club, una estancia prudencial en Marianao de las luminarias que habrán de optar por ellos.

BUENOS EVENTOS SE AVECINAN

En el feudo del Club Hípico de Cuba se avecinan grandes acontecimientos a celebrarse en toda la última etapa del mitin que según el itinerario en principio acordado deberá finalizar el 30 de octubre próximo.

Una vez invadido el solar turfista criollo por tantas cuadras que anticipan su arribo para mediados del mes próximo demostrarán una vez más los componentes de la institución turfista de cubanacan y su comarca el calibre que les ha permitido realizar el milagro de los panes y los peces, ofreciendo una temporada de turf tipo standard para desafiar al período estival, de bajas presiones atmosféricas y arteriales, calor, lluvia, jejenes, guasasas, caballitos de San Vicente, tabaquitos a kilo, piñas al mismo precio y aguacataes a medio la canasta.

En La Tropical

Esta tarde a las tres: Estrellas de Cruz vs Toros

Toros de Paredes vs Estrellas de Cruz esta tarde a las tres en punto en el magnífico Stadium Cerveza Tropical. Así lo marca el schedule, el orden de fechas para celebrar juegos los teams del interesante Campeonato Canicular. Los cruzanos se encuentran ahora a la cabeza del Campeonato con un margen muy ligero sobre los Tigres de Fariñas. La entrada sólo cuesta CINCO CENTAVOS, que con otros cinco kilos para la guagua, el fanático pasa un gran día de sports vitaminándose en el hermoso Stadium Cerveza Tropical.

DIVIDEN HONORES LOS BRAVES CON LOS DEL CINCINNATI

Y con tal motivo pasan a la segunda división. Larry Benton los dominó

CINCINNATI, agosto 24.—US.—Los Braves del Boston cayeron a la segunda división de la Liga Nacional hoy, al no lograr algo mejor que un empate en su doble juego con los Reds.

Los Braves ganaron el primer 5 por 2 pero en el segundo fueron man tenidos en una carrera por Larry Benton. La única carrera del Boston se debió a un homer de Berger.

BOSTON

	V.	C.	H.	O.	A.	E.
Knothe, 3b	5	2	3	0	0	0
Urbanski, ss	3	1	2	2	3	0
Jordan, 1b	3	1	1	11	1	0
Moore, rf	4	0	2	2	0	0
Berger, cf	4	0	1	3	0	0
Holland, lf	4	0	0	2	0	0
Maranville, 2b	3	0	0	2	3	0
Spohrer, c	4	1	1	4	1	0
Seibold, p	4	0	0	1	5	0
Totales	34	5	10	27	13	0

CINCINNATI

	V.	C.	H.	O.	A.	E.
Grantham, 2b	4	1	2	3	1	0
Crabtree, cf	4	0	0	4	0	0
Hendrick, 1b	4	1	1	14	1	0
Herman, rf	3	0	3	0	0	0
Lombardi, c	4	0	0	3	3	0
Roettger, lf	4	0	1	0	0	0
High, 3b	4	0	1	1	3	0
Durocher, ss	3	0	1	1	4	0
Hafey (1)	1	0	0	0	0	0
Johnson, p	1	0	0	0	2	0
Frey, p	1	0	0	1	0	0
Lucas (2)	1	0	0	0	0	0
Kolp, p	0	0	0	0	0	0
Douhit (3)	1	0	0	0	0	0
Totales	35	2	9	27	14	0

(1) Bateó por Durocher en el 9o.
(2) Bateó por Frey en el 7o.
(3) Bateó por Kolp en el 9o.

Empujadores: Knothe 1; JoJrdan 2; Moore 2; Herman 1; Roettger 1. Two base hits: Knothe; Spohrer; Grantham; Hendrick; Herman 2; Durocher. Three base hit: Jordan. Base robada: Crabtree. Sacrifices: Urbanski; Jordan. Quedados en bases: Boston 5; Cincinnati 8. Bases por bolas: Seibold 2; Johnson. Struck outs: Seibold 3; Johnson 1. Hits: JoJhnson 9 en 4 2-3; Frey 1 en 2 1-3; Kolp 0 en 2. Passed ball: Spohrer. Pitcher perdedor: JoJhnson. Double plays: Seibold a Urbanski a Jordan; JoJhnson a Durocher a Hendrick. Umpires: Magerkurth y Qigley. Tiempo: 1.45.

Segundo juego:

BOSTON

	V.	C.	H.	O.	A.	E.
Knothe 3b.	4	0	1	0	0	0
Urbanski ss	4	0	0	2	2	0
Jordan 1b	4	0	1	9	1	1
Moore rf	4	0	3	2	0	0
Berger cf	4	1	2	4	0	0
Holland lf	4	0	0	1	0	0
Ford 2b.	3	0	0	3	4	0
Spohrer c.	2	0	0	3	2	0
Leach (1)	1	0	0	0	0	0
Schulte c	0	0	0	0	0	0
Betts p.	2	0	0	0	1	0
Schulmerich (2)	1	0	0	0	0	0
Frankhouse p.	1	0	0	0	0	0
Totales	33	1	7	24	11	1

(1) bateó por Spohrer en el 8o.
(2) bateó por Betts en el 8o.

CINCINNATI

	V.	C.	H.	O.	A.	E.
Grantha m2b	4	1	2	2	1	0
Crabtree cf	4	0	0	6	0	0
Hendrick	4	1	1	7	0	0
Herman rf	2	0	1	1	0	0
Hafey lf	3	0	1	5	0	0
Roettger lf	1	0	1	1	0	0
Asbjorson c	4	0	0	3	0	0
High 3b.	4	0	0	2	2	1
Durocher ss	3	1	2	0	4	0
Benton p.	3	0	1	0	0	0
Totales	32	3	9	27	7	1

Empujadores: Berger; Herman; Roettger; Benton. Two base hits: Hendrick; Roettger; Benton. Three base hits: Moore. Home run: Berger. Sacrifice hits: Herman. Quedados en bases: Boston 5; Cincinnati 7. Bases por bolas: Betts 1. Struck out: Betts 1; Benton 3. Hits: a Betts 7 en 7; Frankhouse 2 en 1. Pitcher perdedor: Betts. Double plays: Duroche a Granthan a Hendrick. Umpires: Quigley y Magerkurth. Tiempo: 1:20.

Ted Lyons hizo una gran labor contra Boston

Dejó en nueve hits a los Red Sox, bateó un tubey, 2 hits y empujó 3 carreras

BOSTON, agosto 24.—US.—Ted Lyons pegó un double y dos singles; empujó tres carreras y lanzó efectivamente para llevar a los White Sox a la victoria 7 por 3 sobre el team

CHICAGO

	V.	C.	H.	O.	A.	E.
Funk, cf	4	1	1	2	0	0
Hayes, 2b	5	1	2	4	5	0
Seeds, rf	3	0	0	1	0	0
Sullivan, 1b	4	1	1	10	1	0
Appling, ss	4	0	1	1	5	0
Selph, 3b	4	1	0	0	1	0
Kress, lf	4	1	1	2	0	0
Grube, c	4	1	3	6	0	0
Lyons, p	4	1	3	1	1	0
Totales	36	7	12	27	13	0

BOSTON

	V.	C.	H.	O.	A.	E.
Olson, 2b	3	1	1	1	3	0
Pickering, 3b	4	0	1	2	2	0
Stumpf, rf	4	2	2	0	0	0
Alexander, 1b	4	0	1	10	1	0
Jolley, lf	4	0	1	1	1	0
Oliver, cf	4	0	1	6	0	0
Warstler, ss	3	0	0	1	5	0
Tate, c	4	0	1	4	1	0
Kline, p	2	0	1	1	1	0
Boerner, p	0	0	0	0	3	0
McNaughton, p	0	0	0	1	0	0
Johnson (1)	1	0	0	0	0	0
McManus (2)	1	0	0	0	0	0
Totales	34	3	9	27	17	0

(1) Bateó por Boerner en el 7o.
(2) Bateó por Warstler en el 9o.

CHICAGO 021 000 400—7
BOSTON 102 000 000—3

Empujadores: Alexander; Apppling; Lyons 3; Hayes 2; Stumpf 2. Two base hits: Alexander; Oliver; Kline; Grube 2; Lyons; Tate. Three base hit Funk. Home run: Stumpf. Sacrifice hits: Seeds; Olson; Funk. Base robada: Seeds. Struck outs: Lyons 3; Kline 1; McNaughton 1. Double plays Hayes a Sullvina. Hits: Kline 10 en 6 innings; Boerner 1 en 1.

"ATLETAS QUE USTED DEBE CONOCER"...
Por DOMINO

Gabriel Fournier, Club Deportivo Asturias, basket

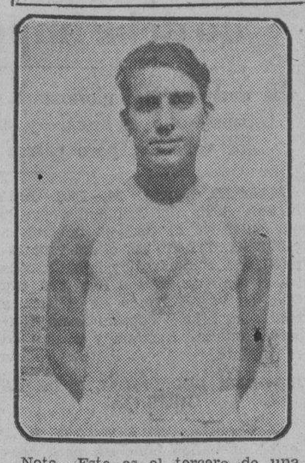

Nota.—Este es el tercero de una serie de artículos que iremos publicando en estas mismas páginas, presentando el historial de los mejores atletas cubanos del presente, destacando los puntos más interesantes de su vida.

BIOGRAFIA No. 3

¿Edad? 25 años cumplidos.
¿Peso? 145 libras.
¿Estatura? 5.9¾ pies.

Nació en la ciudad de la Habana.

Es de constitución física regular. Suele arrastrar ligeramente un pie, como Livio Morales, sin que ello constituya un defecto físico. Es de pelo castaño y ojos obscuros. Nunca discute con nadie. Acepta siempre el criterio de los demás, pero una vez envuelto en una discusión es difícil hacerle variar de criterio, sin que esto quiera decir que sea testaduro. Una vez estuvo en peligro de muerte. Tuvo el colom en muy malas condiciones. Pero se salvó por la fe ciega que tuvo en su seguro restablecimiento. «Self-confidence», le llaman los americanos a esto. Cuando empezó a jugar basket no parecía destinado a ir a ninguna parte, pero prácticas constantes y buena disciplina le han ayudado a ir bastante lejos. Le gustan todos los deportes, pero prefiere el basket y el squash a ningún otro. Una vez le dió por el hand ball y llegó a ganar el campeonato junior de la Unión Atlética. De ahí que muchos le llamen «el campeón». En seniors hizo magnífico papel. Una noche estuvo a punto de provocar la caída de Mongo Pérez, pero con un score favorable de 28 por 24 se cayó y perdió el partido quedándose en 29 tantos. En squash no ha ganado medallas, pero juega con inteligencia y se defiende admirablemente en la cancha. Antes representaba a la Asociación de Jóvenes Cristianos, pero ahora está en el Deportivo Asturias. Perteneció también al Dependientes, en la época en que los negrirrojos practicaban sports. Aprendió basket bajo la tutela de Luis Vallalta. Su primer campeonato fué uno viboreño organizado por el Club Atlético del Angel en la calle de Cocos. Antes no saltaba nada, pero ahora es muy seguro cerca del goal.

Practica la natación, pero rehusa ensayar de pecho como su hermano Pancho Baz. Es un buen empleado del Banco del Comercio. Tiene su caja en perfecto orden. Muchas veces trabaja demasiado. De ahí que no tenga tiempo para almorzar en su casa. Le gustan mucho las naranjas y se muere por las berenjenas. Está muy poco tiempo en su casa. Divide su tiempo en el trabajo, el club y la prometida. Idolatra a su novia. Y prefiere dejar cualquier cosa con tal de complacerla. No fuma ni bebe. Lo más que hace es tomar laguer, poco, antes de la comida. Apenas sabe bailar, pero le gusta la música y el cine. Ha competido en numerosos campeonatos de basket ball y siempre ha lucido entre los forwards más eficientes. Nunca ha peleado con sus contrarios y gusta de jugar con mucha limpieza.

MAS DETALLES

El hombre es Gabriel Fournier, de los Fourniers de Costa Rica, que ha de aparecer en el próximo campeonato junior de basket ball organizado por el Club Deportivo Asturias.

El popular atleta es una de las figuras más simpáticas de nuestro ambiente deportivo y todo el que le ha tratado ha guardo en seguida amistad. Desde su debut en el antiguo Víbora Tennis, Fournier ha venido jugando basket con regularidad y ha ido mejorando sus demostraciones a pasos agigantados. Nunca ha sido una estrella del floor digna de figurar entre seniors, pero los running guards le tienen por uno de los forwards más eficientes que hay para convertir sus pases en canastas.

Gabriel no es de los que juegan con mucho visaje. Es modesto dentro y fuera del floor y se limita a seguir al pie de la letra las instrucciones de su coach. Tiene buena mentalidad para asimilar las cosas que se le dicen y lucha siempre por ejecutar bien todas las jugadas. Aunque nunca ha representado a Cuba internacionalmente, se ha destacado mucho en basket y hand ball, siendo contrario respetable en ambos deportes.

En el segundo de los dos sports citados estuvo una vez a punto de consagrarse derrotando a Mongo Pérez, pero el nervosismo pudo más que él y perdió varios tantos que pudieron haberle dado el partido. Desde entonces no ha vuelto a figurar en ningún otro final senior de hand ball.

Su mejor año en basket tuvo lugar en 1928, cuando condujo al equipo de la Y.M.C.A. a un tercer lugar en el campeonato nacional de la Unión Atlética. Esa temporada resultó uno de los primeros anotadores de la competencia y escapó hábilmente a la vigilancia de los guards.

Ahora se prepara para participar en la competencia junior del Deportivo Asturias y es posible que los records finales le señalen como uno de los responsables del éxito que puede alcanzar su team.

BUSQUE TODOS LOS DIAS «ATLETAS QUE USTED DEBE CONOCER...»

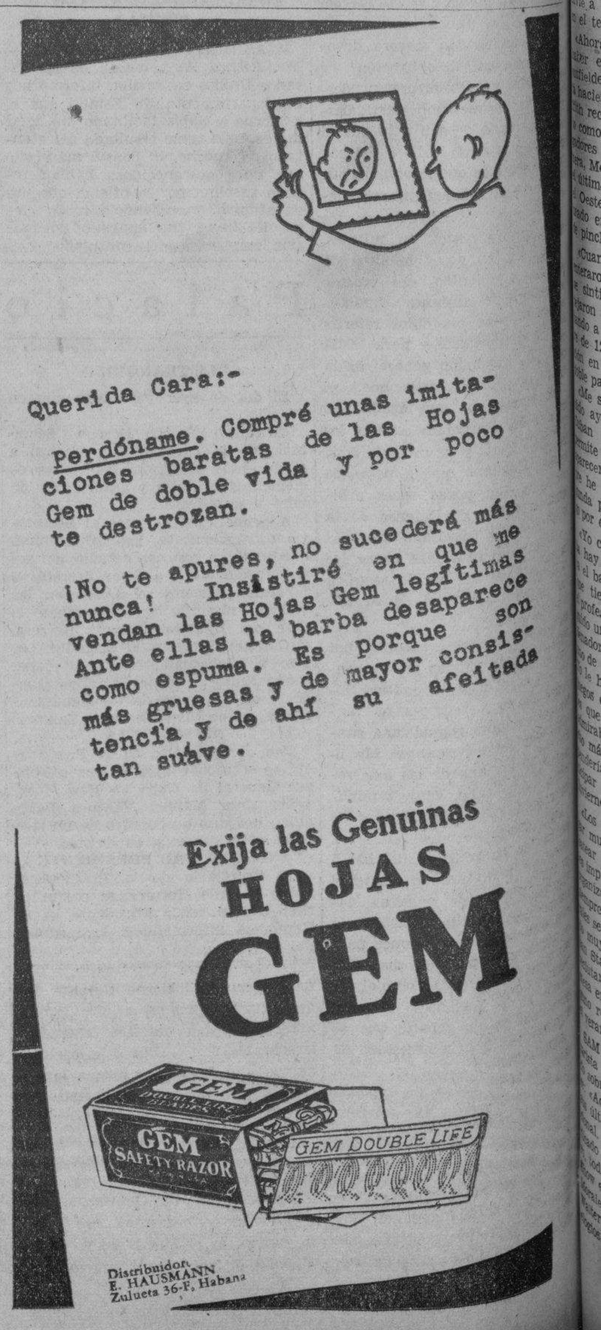

M.E.C.D. 2016

VAN MUNGO NO PUDO CONTENER A LOS "CUBS" DE CHICAGO

COCHET Y BERNARD TUVIERON QUE HACER UN ESFUERZO EXTRAORDINARIO PARA GANAR

DESDE EL BULL PEN

La contrata del Mulo Morales. Oscar Levis ayudó a ella. Nos relata cómo fué todo.

Por GALI

Hace algunos días, el cable nos trajo la noticia de que los Senadores de Washington habían adquirido los servicios del outfielder cubano Ismael Morales, miembro del equipo de los Cubans Stars, a quien José María Fernández dió una hermosa oportunidad para hacer el viaje a los Estados Unidos después de haberse visto brillar en nuestro último campeonato profesional. No es como, por tanto, repetir aquí lo de la noticia, de contrata, pero, sé perfectamente que todos ustedes son dados a la curiosidad y con tal motivo, me sospecho que les interesará saber cómo fué que los Senadores se enteraron de la existencia del criollo, a quien sus amigos suelen llamar «El Mulo». Yo no voy a hacerle ninguna historia triste, ni cosa que se le parezca. Voy a dejar hablar a Oscar Levis, veterano pitcher de los Cuban Stars, que ha enviado multitud de detalles sobre el asunto a nuestro querido «Peter» Fernández, a quien debemos en gran parte el éxito informativo que obtenemos en estas páginas deportivas.

Escribiendo como manager de los Cuban Stars, puesto que ha ocupado este año en sustitución de Pelayo Chacón, que se encuentra jugando buena pelota por Venezuela, Levis escribe a nuestro compañero «Pepe», lo siguiente:

«No hay duda de que fué un gran break» para Cuba y para Ismael Morales, el que Fernández le diese este año una oportunidad con los Cuban Stars. El muchacho, que ha venido jugando sensacionalmnete con nosotros, al punto de que mantiene un batting de .387 en los desafíos en que ha tomado parte, siendo 12 de sus batazos de cuatro esquinas, impresionó grandemente a J. D. Cambria, scout de los Senadores, y en seguida se hicieron los trámites para llevar a cabo la operación. Después de esto, scouts de los Yankees y de los Gigantes estuvieron tras Ismael, pero los Senadores se llevaron sus servicios por tener la primera opción.

«Todas las negociaciones se llevaron a cabo por teléfono de largas distancia. Cambria vino a verme personalmente después de uno de nuestros games y me habló del asunto. Yo hablé a mi vez con Fernández y con el propio Morales y acordamos la operación que significa un paso de avance para el criollo. Al tiempo, esto demuestra que los jugadores blancos que actuan con los Cuban Stars pueden recibir también la oportunidad para ser probados en las Mayores.»

«Cambria se llevó a Morales el 15 de este mes y el 16 fué probado por los Senadores en presencia de Clark Griffith, propietario y presidente del club. Griffith quedó encantado con la velocidad y fuerte hitting y en seguida lo llevó a sus oficinas para firmarlo por 1933. Desgraciadamente, Ismael no sabe mucho inglés, y eso será probablemente que Griffith lo envíe a las menores antes de dejarlo en el team.»

«Ahora bien, Walter Johnson cree haber encontrado en el criollo un outfielder de brillante porvenir, y está haciendo lo posible para que Griffith reclame sus servicios tan pronto como se levante el límite de jugadores en Septiembre. De esta manera, Morales irá a los Senadores en el último viaje que éstos hagan por el Oeste y es casi seguro que sea usado en algunos games en calidad de pinch-hitter.»

«Cuando todos los jugadores se enteraron de la contrata del Mulo, se sintieron entusiasmados y festejaron su paso a las Mayores derrotando a los Parkways Bears con score de 12x5. Morales tomó participación en el encuentro y disparó dos hits para ayudar al scoring.»

«Me siento orgulloso de haber podido ayudar, como manager de los Cuban Stars a esta operación que permite a un nuevo jugador cubano el aparecer en las Grandes Ligas. Siempre he considerado a Cuba mi segunda patria, y me place hacer algo por ella y por los cubanos.»

«Yo creo sinceramente que en Cuba hay muy buenos prospectos para el base ball, pero lo que pasa es que tienen miedo de ingresar en el profesionalismo. Morales ha conseguido una ventajosa contrata con los Senadores, y quizás si para 1933 sea uno de los regulares del Washington. Yo le he visto actuar en numerosos juegos este año y puedo garantizar que es un jugador natural, de inmejorables condiciones. Otros muchos más podrían seguirle. Todo depende en que se decidiesen a participar en la justa profesional de invierno.»

«Los players cubanos necesitan jugar mucha pelota para aprender a batear recio, que es lo único que les impide el ir lejos en el base ball organizado, por que todos resultan siempre excelentes fildeadores. Morales se ha ganado el ascenso jugando muy buena pelota para los Cuban Stars este año. Fernández y yo procuraremos otros jugadores de provecho en el invierno, y ojalá que alguno reciba una nuevo contrata en el verano de 1933.»

SAM MURPHY, veterano comentarista del «New York Sun», hablando sobre la contrata de Morales dice: «Adolfo Luque estará pitcheando los últimos desafíos en la Liga Nacional. Y Mike González estará dedicado enteramente al coaching, pero todavía habrá cubanos en el Big Show en 1933. La contrata de Ismael Morales joven outfielder, de quien Walter Johnson ha hecho grandes elogios, parece indicar que una nueva estrella cubana ha ingresado en el pasatiempo nacional, iniciando otra era tropical en el Big Show.»

Y ADOLFO FONT, un veterano comentarista local, tratando el otro día el particular, aseguró con muchísima razón que Cuba debe fijarse en este ejemplo para intensificar sus campeonatos profesionales y semi-profesionales, dándole buena cabida al material amateur que más condiciones demuestre.

Morales es producto de un campeonato semi-profesional de base ball organizado por el veterano Font en los terrenos de Almendares Park en el verano de 1931 y es evidente que muchos otros jugadores más, podrían darse a conocer si se les ofreciese una buena oportunidad.

La mejor idea sería aprovechar la caída del base ball profesional para celebrar este invierno una justa semi-profesional de jugadores blancos en la que pudiesen aparecer los muchachos más destacados de la Liga Nacional de Amateurs y algunas estrellas de nuestros «sand lots». Un ex amateur, Morales, se arriesgó, pasó al profesionalismo y hoy está en el Big Show. Por qué no han de triunfar otros más?

CHARLEY RUFFING DERROTO FACIL A LOS INDIOS: 9 x 3

Este es el décimo quinto triunfo de la temporada del lanzador del New York

YANKEE STADIUM, agosto 24.—US.—Charley Ruffing dió a los Yankees una victoria de 9 por 3 sobre los Indians del Cleveland en el primer game de una serie de cuatro, apuntándose de paso el pelirojo lanzador de los leaders su décimo quinta victoria de la temporada. Ponchó a cinco bateadores para extender a 169 sus víctimas del año.

Los Indians anotaron primero en el primero por un single de Connaster y errores de Ruth y Joe Sewwell.

Después, Ruffing mantuvo los ocho hits que le dieron bien aislados y sólo se vió amenazado por Connaster que le conectó cuatro hits. Un single de Averill después de un doble de Connaster dieron a los visitantes su última carrera.

Los Yankees le batearon rudamente a Clint Brown y se vió obligado a retirarse en favor de Ralph Wincgarner, en el séptimo inning. Tonny Lazerri bateó un terrible home run dentro de las gradas del left. Lyn Lary sustituyó a Crosetti en el sohrt, pegando dos hits y obteniendo una base por bolas en cuatro viajes al plate. Lyn también metió dos de las carreras de su team.

CLEVELAND

	V.	C.	H.	O.	A.	E
Porter, rf.	4	1	0	2	0	0
Connatzer, 1a.	5	2	4	5	4	0
Averill cf.	5	0	1	4	0	0
Cissell, 2a.	5	0	1	2	3	0
Vosmik, lf.	4	0	0	2	0	0
Burnett, ss	2	0	1	3	1	0
Kamm, 3a.	3	0	0	1	0	0
J. Sewell, c.	4	0	1	3	1	0
Brown, p	2	0	0	2	2	0
Winegarner, p.	1	0	0	0	0	0
Pyttak, c	0	0	0	0	0	0
Totales	35	3	8	24	11	0

NEW YORK

	V.	C.	H.	O.	A.	E
Combs, cf.	5	0	2	4	0	0
J. Sewell, cf.	5	1	3	2	2	1
Ruth, rf	5	1	1	4	0	1
Gehrig, 1a	3	0	0	4	0	0
Lazzeri, 2a	4	1	2	4	1	0
Dickey, c.	4	1	0	5	1	0
Chapman, lf.	4	2	3	1	1	0
Lary, ss.	3	2	2	2	2	0
Ruffing, p.	4	1	3	0	0	0
Byrd rf.	0	0	0	1	0	0
Totales	37	9	16	27	7	2

Anotación por Entradas

CLEVELAND	100 010 001—3
NEW YORK	003 102 30x—9

SUMARIO: Home runs: Lazzeri. Two base hits: Ruth, Ruffing 2, J. Sewell, Connatzer. Carreras producidas por los bateadores: Ruth 1, Lazzeri 2, Combs 2, Cissell 1, J. Sewell 1, Lary 1, Ruffing 2, Averill 1. Bases robadas: Chapman. Struk outs: Brown 2, Ruffing 5, Winegarner 0. Bases por bolas: Brown 2, Ruffing 4, Winegarner 0. Dead balls: Ruffing a Brown. Wild: Brown. Umpires: Nalling, Vangraflan y Griesel.

RAY TRAMBLIE PARECE QUE SERA VENCEDOR EN EL BOUT CON FELDMAN

CHICAGO, agosto 24 US. —Ray Tramblie, middle wight de Rockford, es un ligero favorito para derrotar a Joe Feldman de Cleveland, cuando los dos se enfrenten en el Northwest Stadium mañana por la noche en un match a 10 rounds. Harry Paul, middle de Filadelfia y Bill Hall, de Michigan, se batirán en el semifinal a 6 rounds.

MAS DE 200 JUGADORES SERAN PROBADOS POR EL CLUB DE «LOS ANGELES»

LOS ANGELES, agosto 24 US. — Un experimento del team de base ball de Los Angeles, para buscar players jovenes, se comenzó hoy.

Más de 200 jugadores de los placeres recibirán una oportunidad para jugar seis innings con el uniforme del Los Angeles y se les contratará a los que ofrezcan mejores performances.

Jugando con todas sus fuerzas en los últimos instantes ganan Cochet y Bernard en los dobles

Derrotaron en el match de los Cuartos de Finales a Gregory Mangin y Berkeley Bell. Ellsworth Vines conquistó a Gledhill, de Santa Bárbara y B. Austin y F. Perry fueron eliminados

LONGWOOD CRICKET CLUB, Brooklyn, Mass, agosto 24 (US). Peleando con toda sus fuerzas contra lo que parecía una derrota segura, el team francés de doubles compuesto por Henri Cochet y Marcel Bernard realizaron una notable labor en los últimos momentos del juego y emergieron victoriosos en un match de los cuartos finales del Campeonato Nacional de Doubles, esta tarde.

Sus oponentes fueron Gregory Magin, de Newark, y Berkeley Bell, de New York. El score final fué de 1-6 4-6; 6-4; 6-4; 6-1.

En otro match cuarto final, todo californiano, Ellsworth Vines, de Pasadena y Keith Gledhill, de Santa Bárbara, conquistaron a Jack Tidball y Elbert Lewis, de Los Angeles, en straight sets 6-4; 6-4; 6-3 Vines y Gledhill están sembrados en segundo lugar en la lista americana.

Una sorpresa se dió cuando Henry W. «Bunny» Austin y Fred J. Perry de Inglaterra, sembrados en el número 1 de la lista extranjera, fueron eliminados con facilidad por George Lott, Jr., de Chicago y Frank X. Shields de New York, sembrados en el número 4 de la lista americana.

El score fué de 6-3; 6-2; 6-4.

La pareja británica pareció estar muy lejos de su buen juego y no ofrecieron resistencia a la combinación Lott Shields.

En los doubles femeninos por invitación, que comenzaron hoy, Helen Jacobs, y Sarah Palfrey fácilmente vencieron a Virginia Cross y Mrs. William Morris, 6-0 6-1

Mrs. Van Ryn y Mrs. Morrill Painter derrotaron a las hermanas Boehm Hilda y Helen, 6-1 6-1.

Con un rally de cuatro carreras en el cuarto inning los "Cubs" metieron el primero en la nevera

Para derrotar al Chicago hace falta buen pitching y ayer no lo tuvieron los Dodgers. 25,000 fanáticos que vieron el match empezaron a hacer cálculos de la próx. Serie Mundial

(Por SID MERCER, de la «Univresal Service»)

CHICAGO, agosto 24. (U. S.) — Hace falta buen pitching para detener a estos Cubs y los Dodgers no lo tuvieron hoy, por lo cual perdieron un juego completo de ventaja con relación a los leaders, teniendo éstos ahora cuatro y medio a su favor. El score fué 7 por 4.

Un inning grande en contra de Van Mungo hizo que los 25.000 fanáticos locales comenzaran a calcular sobre sus probabilidades de serie mundial, pues los Dodgers no lucieron como el team que ha superado a los contrarios en todo el mes pasado. Los Cubs le dieron a Van Mungo y Fay Thomas diez hits en siete innings y cinco fueron ligados en el cuarto inning.

Los Dodgers se pusieron pronto al frente y lucharon desesperadamente después que su ventaja de dos carreras fué borrada, pero todas sus ofensivas posteriores fueron iniciadas con dos outs y no pudieron dar buenos resultados. Tuvieron éxito en sacar a Charley Root del box, pero no fué sólo su batting el que lograra tal cosa. Root se puso «wild» y después de dar dos bases para formar una carrera, fué sustituido por Bob Smith.

Hubo varias razones básicas, además del pitching, para proporcionar la debacle. La parte baja del orden al bate y dos bateadores de emergencias, produjeron solamente dos hits y una carrera. Taylor, Stripp y O-Doul pagaron siete de los nueve hits del Brooklyn y ahí terminó de actuar el orden al bate.

Los Dodgers dejaron once corredores en bases, lo que prueba la debilidad de su hitting o la excelencia del pitching del Chicago. En cinco innings distintos no pudieron iniciar su acometida hasta después de haber dos outs, mientras los Cubs anotaron sus primeras cuatro carreras y sus dos últimas con un solo hit.

La introducción de Fay Thomas resultó un costoso experimento. Thomas pitcheó solo un acto, el séptimo, pero le batearon dos extra bases y le anotaron dos carreras. De no haber sido por eso, los Dodgers hubieran llegado al noveno necesitando sólo una carrera para empatar y no tres.

Los Cubs comenzaron a batearle a Mungo en el tercero, cuando con un out Root dió un single y Herman recibió la base. Clancy salvó a Mungo con una gran cogida, sobre un lineazo de English, doblando a Root fuera de segunda.

El próximo inning fué triunfante para los Cubs. Mientras más velocidad le imprimía Mungo a la bola, más duro le daban los Cubs y sus cinco hits produjeron en esta entrada cuatro carreras. De los batazos, tres fueron dobles.

Cuyler abrió con un single al right y anotó por doble de Stephenson al left. Moore dió roller a Slade, pasando Stephenson a tercera. El manager Grimm metió la carrera del empate con un doble al left y Hartnett pegó otro doble al left center, anotando Grimm. Koenig dejó caer un texas leaguer detrás de segunda para meter a Hartnett con la cuarta carrera. Root se ponchó y Koenig murió robando.

Fay Thomas tuvo su bautismo de fuego en el séptimo cuando los Cubs le hicieron dos carreras. Smith comenzó con un sorprendente doble al left y anotó por triple de Herman. El tiro de O-Doul al cuadro fué malo y Herman también pisó la goma.

BROOKLYN

	V.	C.	H.	O.	A.	E.
Taylor cf	4	0	2	1	0	0
Stripp 3b	5	2	3	0	1	0
O-Doul lf	4	1	2	2	0	0
Wilson rf	4	0	0	0	0	0
Cuccinello 2b	1	0	0	1	3	0
Slade ss	3	0	1	1	2	0
Wright ss	1	0	0	0	1	1
Clancy 1b	5	0	0	13	2	0
López c	4	1	1	5	1	0
Mungo p	2	0	0	1	3	0
Thomas p	0	0	0	0	0	0
Quinn p	0	0	0	0	1	0
Picinich (1)	1	0	0	0	0	0
Frederick (2)	1	0	0	0	0	0
Sukeforth (3)	1	0	0	0	0	0
Totales	36	4	9	24	14	1

(1) bateó por Mungo en el 7o.
(2) bateó por Slade en el 7o.
(3) bateó por Thomas en el 8o.

CHICAGO

	V.	C.	H.	O.	A.	E.
Herman 2b	3	2	3	1	3	0
English 3b	4	0	0	1	1	0
Cuyler rf	4	1	1	1	0	0
Stephenson lf	4	1	1	3	0	0
Moore cf	4	0	0	6	0	0
Grimm 1b	4	1	1	6	0	0
Hartnett c	3	1	1	8	0	0
Koenig ss	3	0	1	1	0	0
Root p	2	0	1	0	0	0
Smith p	1	1	1	0	0	0
Totales	32	7	10	27	4	0

Anotación por entradas

Brooklyn	200 000 110—4
Chicago	000 410 20x—7

Sumario: Empujadores: Slade 2; Stephenson; Grimm; Hartnett; Koenig; Cuyler; Herman; Stripp. Two base hits: Stripp; Slade; Taylor; Stephenson; Grimm; Hartnett; O_Doul; Herman; Smith. Three base hits: Herman. Bases por bolas: Root 5; Smith 1; Mungo 1. Struck out: Root 5; Smith 1; Mungo 3; Thomas 2. Dead ball: Root a Cuccinello. Double play: Clancy a Slade. Pitcher perdedor: Mungo. Pitcher ganador: Root. Hits: Mungo 8 en 6 innings: Thomas 2 en 1; Root 7 en 6 dos tercios. Umpires: Klem; Pfirman y Reardon. Tiempo 2 horas.

TOMMY PAUL Y FELDMAN SE ENFRENTARAN ESTA NOCHE EN «C. ISLAND»

NUEVA YORK, agosto 24 US.—Tommy Paul, campeón mundial feather weight, designado por la N. B. A. y Lew Feldman, de Brooklyn, terminaron su training hoy, para el match a 10 rounds que celebrarán en el Coney Island Velodrome mañana por la noche.

La comisión atlética del Estado de New York, rehusó la petición del match maker Mc Mahon, de que se reconociera la pelea como bout por el título, pero la corona de Paul, de la N. B. A. se discutirá si Feldman sube haciendo las 126 libras.

(VEASE MAS SPORTS EN LA PAGINA DIECISIETE)

Resultado de los juegos de ayer

LIGA NACIONAL

Fialdelfia 9; Pittsburgh 6.
Boston 5; Cincinnati 2.
Cincinnati 3; Boston 1.
Chicago 7; Brooklyn 4.
San Luis 6; New York 2.

LIGA AMERICANA

Chicago 7; Boston 3.
New York 9; Cleveland 3.
Washington 2; Detroit 1.
San Luis 5; Filadelfia 3.

ESTADO DE LOS CLUBS

	Chicago	Brooklyn	Pittsburgh	Boston	Filadelfia	San Luis	New York	Cincinnati	Ganados	Average
Ch.	x	8	8	12	14	9	8	9	68	571
Bro	9	x	10	6	7	9	13	12	66	532
Pitt	10	9	x	7	4	10	13	11	64	525
Bos	5	12	8	x	10	12	10	7	64	500
Fila	5	12	12	10	x	6	8	9	62	496
S. L.	9	5	6	8	13	x	6	13	60	488
N. Y.	5	6	6	9	8	11	x	13	58	475
Cin	8	6	8	12	7	6	6	x	53	417
Pdos.	51	58	58	64	63	63	64	74	x	

	New York	Filadelfia	Cleveland	Washington	Detroit	San Luis	Chicago	Boston	Ganados	Average
N. Y.	x	11	10	10	14	14	11	14	84	694
Fila	7	x	11	9	10	11	12	15	75	605
Cle	6	9	x	9	10	10	12	14	70	569
Was.	9	9	10	x	8	7	15	11	69	566
Det	3	5	10	8	x	11	11	14	62	517
S. L.	5	5	5	9	6	x	12	13	55	458
Ch.	3	6	6	3	5	6	x	9	38	322
Bos	4	4	1	5	5	6	7	x	32	262
Pdos.	37	49	53	53	58	65	80	90	x	

JUEGOS SEÑALADOS PARA HOY

LIGA NACIONAL

New York en San Luis
Brooklyn en Chicago
Boston en Cincinnati
Filadelfia en Pittsburgh

LIGA AMERICANA

San Luis en Filadelfia
Chicago en Boston
Cleveland en New York
Detroit en Wáshington

MONTE WEAVER LE GANO AL DETROIT EN REÑIDO JUEGO

Fué más bien un duelo de pitchers contra Whitehill, que permitió seis hits

GRIFFITH STADIUM, Washington, agosto 24.—US.—Monte Weaver ganó su 19o. juego del año, al someter a los Tigres esta tarde dejándolos en seis hits. Los Senadores ganaron 2 por 1.

Earl Whitehill pitcheó bien por el Detroit, pero los Senadores le anotaron una carrera en el segundo por dos singles y un fly largo al outfield, anotándole otra vez en el séptimo por triple de West y sencillo de Kerr

DETROIT

	V.	C.	H.	O.	A.	E.
Davis, 1b	5	0	1	11	1	0
Gehringer, 2b	3	0	0	4	3	0
Walker, cf	4	0	0	1	0	0
Webb, rf	4	0	0	0	0	0
Rhiel, lf	4	0	0	4	0	0
Rogell, ss	3	0	1	0	5	0
Richardson, 3b	4	0	2	0	0	0
Desautels, c.	2	1	1	3	1	0
Whitehill, p	3	0	1	1	1	0
Hayworth (1)	1	0	0	0	0	0
Ruel (2)	1	0	0	0	0	0
Totales	34	1	6	24	11	0

(1) Bateó por Desautels en el 9o.
(2) Bateó por Whitehill en el 9o.

WASHINGTON

	V.	C.	H.	O.	A.	E.
Kuhel, 1b	3	0	1	10	0	1
Bluege, 3b	4	0	1	2	2	1
Manush, lf	4	0	0	5	0	0
Cronin, ss	3	1	1	1	2	0
Reynolds, rf.	3	0	0	3	0	0
Rice, rf	0	0	0	0	0	0
West, cf	3	1	2	3	1	1
Kerr, 2b	3	0	1	1	5	1
Spencer, c	3	0	0	2	0	0
Weaver, p	3	0	0	0	3	0
Totales	29	2	6	27	13	4

Anotación por entradas

DETROIT	000 010 000—1
WASHINGTON	010 000 10x—2

Sumario: Empujadores: Kerr 2; Davis. Three base hits: West; Richardson; Davis. Base robada: Walker. Double play: Cronin a Kerr a Kuhel. Quedados en bases: Detroit 10; Washington 6.—Bases po rbolas: Waver 4; Whitehill 1 Struck outs: Weaver 1; Whitehill 1. Umpires: Owens y McGowan. Tiempo: 1.50.

LLEGO A NEW YORK EL ARGENTINO ZABALA EN DONDE ESTARA UN MES

NEW YORK, agosto 24.—US.—Asegurando enfáticamente que intenta permanecer dentro de las filas del amateurismo, Juan Carlos Zabala, corredor argentino de 20 años que ganó el Marathon Olímpico, llegó hoy a New York. Estableció sus cuarteles en el Hotel Forest y dijo que permanecería aquí un mes, antes de partir para su tierra.

«He rechazado varias ofertas para ingresar en el profesionalismo», dijo y rechazaré otras. Espero competir en el Marathon olímpico en Berlín en 1936 y pienso ganarlo.»

LLEGO A CHICAGO EL BOXER ERNIE SCHAAF Y COMENZARA SU TRAINING

CHICAGO, agosto 24 (US).—Acompañado por sus trainers llegó hoy a Chicago Ernie Schaff, heavyweight de Boston, para comenzar el training de su pelea a 10 rounds en el Chicago Stadium, con Max Baer, de California. La batalla se celebrará dentro de una semana.

LOS WHITE SOX COMPRAN UN OUTFIELDER Y A UN PITCHER AL CLUB TYLER

CHICAGO, agosto 24.—US.—Los White Sox del Chicago compraron hoy al outfielder Washington, hitter leader de la Liga de Texas y al pitchers Biggs, del Club Tyler. El club también ha reclamado al joven E. Walsh, del Oakland y está tratando de obtener del mismo team el release de Gregory Mulleavy, para que juegue la tercera base.

Sensacional
Stadium Cerveza Tropical
BASE-BALL NOCTURNO
SABADO 3 de SEPTIEMBRE
A LAS 9 P. M.
GRAN STAND $0.20
PREFERENCIAS $0.20
PALCOS de 4 sillas $0.80
PALCOS de 6 sillas $1.20
PALCOS de 8 sillas $1.60
TOME CERVEZAS
TROPICAL Y CRISTAL
CLARA EXTRA-CLARA

MUY AGRESIVOS EN EL FINAL LOS DEL PHILA VENCIERON

En los tres últimos innings hicieron cinco carreras y y le ganaron a los Piratas

PITTSBURGH, agosto 24. (U. S.) Viniendo de atrás para empatar el score dos veces, los Phillies anotaron una carrera en el octavo y dos más en el noveno, con las cuales derrotaron a los Bucaneros, 9 por 6, en el primer match de su serie.

En el octavo, Lee dió un single. George Davis se sacrificó y cuando Spencer tiró tarde a segunda, los corredores fueron safe. Un sacrifice de Delker y un fly largo de Phil Collins a Lloyd Waner produjeron la carrera del triunfo. Los Phils tuvieron otro rally en el noveno, anotando dos veces, pero estas carreras no hicieron falta.

Collins, que sustituyó a Liska en el séptimo, obtuvo crédito por la victoria. Esta es la 12a. victoria de los Phillies sobre los Bucaneros en dieciseis juegos.

PHILADELPHIA

	V.	C.	H.	O.	A.	E.
G. Davis cf,	5	2	2	1	0	0
Bartell ss,	3	0	1	1	4	1
Klein rf	5	1	1	4	0	0
Hurst 1b,	5	1	2	13	0	0
Whitney 3b	5	0	1	0	2	0
Lee lf,	4	3	2	1	0	0
V. Davis c,	4	1	3	4	0	0
Delker 2b,	3	0	0	2	4	1
Elliott p,	1	0	0	0	0	0
Liska p,	1	0	0	1	1	0
Dudley (1)	1	1	1	0	0	0
Collins p,	2	0	1	0	0	0
Totales	39	9	14	27	11	2

(1) bateó por Liska en el 7.

PITTSBURGH

	V.	C.	H.	O.	A.	E.
L. Waner cf,	4	1	1	4	0	0
P. Waner rf,	4	2	2	2	0	0
Vaughan ss,	2	2	1	2	4	0
Comorosky lf.	4	1	0	1	0	0
Suhr 1b,	5	0	2	7	2	0
Traynor 3b,	5	0	1	2	0	0
Piet 2b,	4	0	1	5	5	1
Grace c	4	0	0	3	0	0
Swift p,	3	0	0	1	0	0
Spencer p,	0	0	0	0	1	0
Dugas (2)	1	0	0	0	0	0
Chagnon p,	0	0	0	0	0	0
Brame p,	0	0	0	0	0	0
Totales	36	6	8	27	12	1

(2) bateó por Spencer en el 8.

ANOTACION POR ENTRADAS

Philadelphia	210 010 212 9
Pittsburgh	330 000 000 6

SUMARIO

Empujadores Hurst 3. Suhr 2, Traynor, V. Davis 2. Vaughan 3, Bartell, Klein, Collins 2. Two base hits; Lee G. Davis 2. Klein. Home Runs. Hurst Vaughan. Bases robadas, Lee, Piet, sacrifies: Vaughan, V. Davis, Delker. Double Plays. Piet, Vaughan a Suhr Quedados en bases. Philadelphia 10; Pittsburgh 9. Bases por bolas: Swift 1, Elliott 2; Liska 1: Spencer 2; Chagnon 2; Collins 1. Struck out. Elliott; Liska 1; Brame 1. Hits: Elliott 4 en 1 1-3 innings; Collins 1 en 3 innings; Spencer 1 en 1 2-3 innings; Brame 0 en 1-3 innings; Liska 3 en 4 2-3 innings; Swift 11 en 6 1-3 innings; Chagnon 2 en 2-3 innings. Pitcher ganador Collins. Pitcher perdedor Spencer. Umpires Rigler y Stark. Tiempo 2.22.

GANO KID TUNERO

BARCELONA, agosto 24.—(US).—El middle weight cubano Kid Tunero noqueó a Joe Raduzzoni en el quinto round de su match a 10.

DECIDIO EL JUEGO EN EL ONCENO UN JONRON DE LEVEY

Los Atléticos empataron el score en el noveno con homers de McNair y Dykes

FILADELFIA, agosto 24. (U. S.)—Un homer del short stop Levey con Schrein en base en el onceno inning dio a los Browns del St. Louis una victoria de 5 por 3 sobre los Athletics, esta tarde.

Homers de Mc Nair y Dykes permitieron a los A-s empatar el score en el noveno. Anteriormente Jimmy Foxx había pegado su cuadrangular número 45 de la temporada.

Stewart y Walberg fueron los pitchers rivales.

SAN LUIS

	V.	C.	H.	O.	A.	E.
Schulte, cf.	3	2	0	2	0	0
Burns, 1b	5	1	1	11	0	0
Campbell, rf	5	0	2	2	0	0
Goslin, lf	5	0	2	2	1	0
Ferrell, c	3	0	1	9	0	0
Melillo, 2b	5	0	0	2	3	0
Scharein, 3b	5	1	2	4	0	0
Levey, ss	5	1	2	1	3	0
Stewart, p	3	0	0	0	4	0
TOTALES	39	5	10	33	11	0

PHILADELPHIA

	V.	C.	H.	O.	A.	E.
Bishop, 2b	5	0	1	4	5	0
Haas, cf	4	0	0	4	0	0
Cochrane, c	4	0	1	4	2	0
Simmons, lf	5	0	1	2	0	0
Foxx, 1b	3	1	1	11	1	0
McNair, ss	5	1	3	2	3	0
Miller, rf	4	0	0	3	0	0
Dykes, 3b	5	1	2	2	0	0
Walberg, p	4	0	0	1	1	0
Heving, (1)	1	0	0	0	0	0
TOTALES	40	3	9	33	12	0

((1) Bateó por Walberg en el 11o.

Anotación por entradas:

St. Louis	210 000 000 02—5
Athletics	010 000 002 00—3

Sumario

Empujadores: Goslin, Ferrell, Foxx, Campbell, McNair, Dykes, Levey 2. Two base hits: Dykes, Ferrell, Mc Nair. Home runs: Foxx, McNair, Dykes, Levey. Sacrifice hits: Stewart. Quedados en bases: St. Louis 7, Athletics 8. Struck out: Stewart 8, Walbert 1. Bases por bolas: Stewart 5, Walberg 5. Pitcher ganador: Stewart. Pitcher perdedor: Walberg. Double plays: Stewart a Melillo a Burns. McNair a Bishop a Foxx. Umpires: Guthrie. Moriarty y Hildebrand. Tiempo: 2.20.

EL CLUB FORTUNA VENCE EN BASKET AL "GUANABACOA"

Muy fácil la victoria de las fortunistas. El domingo termina la serie

(Por M. F. de la Reguera)

La retirada del Colegio Inglés de Bejucal obligó a un ligero cambio en el programa dispuesto para anoche en el «floor» del Deportivo Asturias. El primer turno fué ocupado por una exhibición entre equipos juniors que sirvió para demostrar que el Luyanó llevará una representación magnífica a la campaña de los libres.

A segunda hora el Fortuna acabó con el Atlético de Guanabacoa. Fué triunfal la reaparición de las ninas de Masjuán. Venían claras, en condiciones excelentes y establecieron frecuentísimas comunicaciones con su aro al propio tiempo que la defensa se mostraba hermetica a las mejores intentonas de la representación de Guanabacoa. El team del Atlético se había apuntado dos fáciles victorias iniciales pero ayer sufrió su primera derrota de la serie. Las blanquinegras demostraron su «punch» y sus progresos que han sido admirables. Ya este team senior trabaja con mayor cohesión y nos hace pensar en que su juego próximo con el Teléfonos será algo formidable. María Salmón, Adolfina Souvalle, Zenaida Castro, Carlotica Valea y la gripossa Concha Méndez estuvieron a la altura de siempre. Ya Mimí parece más en juego y tiró con más soltura y efectividad. El Guanabacoa obtuvo sus cuatro puntos por foul goals. No logro una sola canasta en toda la noche.

Mañana se jugará un programa doble: Ganabacoa vs Teléfonos; Luyanó vs Fortuna. La serie termina el domingo con el game cumbre: Teléfonos vs Fortuna.

FORTUNA

	Fig	Fog	F.C.
Carlota Valea, F.	3	1	3
Mimí Salmon, F	2	1	1
Adolfina González, C.	2	0	2
Concha Méndez, G.	1	0	1
Juana León, G.	0	0	3
Zenaida Castro, C	3	0	1
Lucila Lugiollo, F.	2	0	0
Totales	13	2	11

C. A. GUANABACOA

	Fig	Fog	F.C.
Ester Tamargo, F	0	0	1
Consuelo Rodríguez, F	0	1	2
Nieves Suárez, C.	0	0	0
Haydée Fernández, G.	0	3	1
Onelia Ramos, G.	0	0	4
Luisa Rodríguez, F	0	0	0
Marta Martínez, G.	0	0	0
Totales	0	4	8

Resultado

	1o	2o	3o	4o	Total
Fortuna	4	6	6	12	28
Guanabacoa	2	0	1	1	4

Referee: Raúl Argüelles.
Anotador: B. Pichardo Jr.
Cronometrista: J. Valdés Orta.

TOME IRONBEER VIGORIZA
FRUTAS CEREALES HIERRO

M.E.C.D. 2016

1833-1834-1835-1836-1837-1838-1839-1840-1841-1842-1843-1844-1845-1846-1847-1848-1849-1850-1851-1852-1853-1854-1855-1856-1857-1858-1859-1860-1861-1862-1863-1864-1865-1866-1867-1868-1869-1870-1871-1872-1873-1874-1875-1876-1877-1878-1879-1880-1881-1882-1883-1884-1885-1886-1887-1888-1889-1890-1891-1892-1893-1894-1895-1896-1897-1898-1899-1900-1901-1902-1903-1904-1905-1906-1907-1908-1909-1910-1911-1912-1913-1914-1915-1916-1917-1918-1919-1920-1921-1922-1923-1924-1925-1926-1927-1928-1929-1930-1931

1.832
1.932

CIEN AÑOS DE VIDA

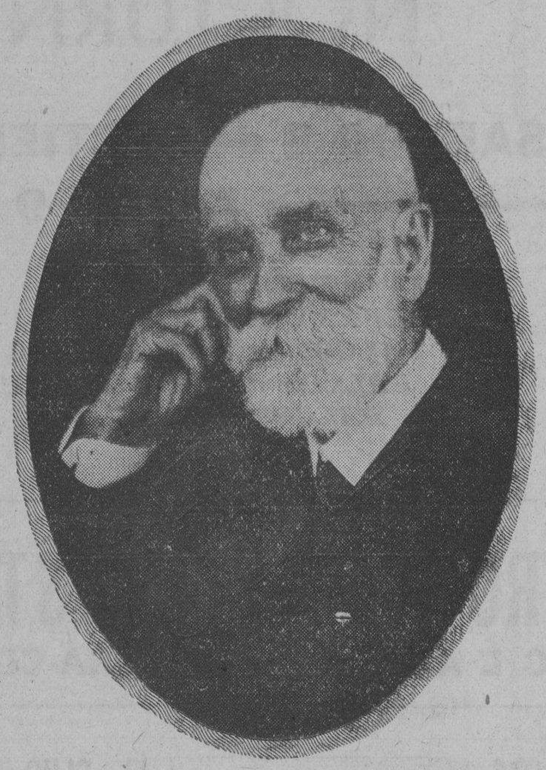

Jamás en Cuba

se ha editado una Obra que por su riqueza literaria, artística y gráfica pueda compararse al

NÚMERO-CENTENARIO *del*

DIARIO DE LA MARINA

Precio a los Suscriptores: $1.20
(En la Administración)

Precio para el público: $ 2.50

Reserve a tiempo su Ejemplar

Sr. Administrador del DIARIO DE LA MARINA
Apartado 1010
Habana, Cuba

Sírvase reservarme un ejemplar del *Número Centenario* de ese periódico, en pago del cual le incluyo la suma de $1.20—precio que me corresponde pagar como suscriptor que soy del DIARIO—, cuyo ejemplar pasaré a recoger en esa Administración, con mi correspondiente recibo de pago.

....., Agosto..... de 1932
(ciudad o pueblo)

.....
(nombre y apellidos, bien claros)

NOTA:—A las personas que se suscriban por un semestre al DIARIO, antes del 10 de septiembre, se les concede el derecho de adquirir un ejemplar del *Número-Centenario* por el mismo precio de $1.20, con que se beneficia a los suscriptores que están al día.

PRECIO PARA EL PÚBLICO: $2.50

OTRA:—Dado el gran número de ejemplares que tenemos ya pedidos y pagados, rogamos a los señores suscriptores que deseen adquirir un *Número-Centenario* que corten y nos remitan el Cupón adjunto, antes de que la Edición se agote.

HE AQUÍ SU CONTENIDO:

Material:

PAPEL: 102.000 libras, o sean 3.168 kilómetros de papel cromo de dos colores, antiquet, satinado, pergamino, photo-cover y otros, con lo que puede casi darse la vuelta a la isla, pues Cuba tiene 1.700 kilómetros por la costa norte y 1.800 por la costa sur, lo que suma 3.500 kilómetros, sólo 332 más que la longitud que arrojan todos los papeles empleados en el "Número-Centenario".

TINTAS: 2.482 libras, o sea alrededor de una tonelada; en los colores negro, sepia, rojo, azul, amarillo, verde, ocre, oro, púrpura y otros, lo que da a sus cuadernos un colorido tan vario, elegante y vistoso, que les hace superiores a cuanto se ha visto hasta ahora en la especie.

CLISES: en Tricromías, Cuatricromías y otras combinaciones más heterogéneas de color, 3.000 pulgadas; en Bicolores, de ilustración, 4.000 pulgadas; en mediotonos, impresos en negro y en colores, 6.000 pulgadas; en clisés de línea, que reproducen los mejores grabados en madera que ha legado el arte del siglo XIX, 7.000 pulgadas, cuyo total de 20.000 pulgadas ha permitido ilustrar documentalmente todos los trabajos literarios de la Obra.

VOLUMEN: Si los pliegos sueltos del "Número-Centenario" pudiesen alzarse en una sola columna vertical, darían justamente tres veces la altura del Capitolio nacional; y los tomos ya encuadernados, si se colocan en la misma forma, alcanzarían una altura de 800 metros, cerca de tres veces la célebre torre Eiffel, de París.

Literario:

Casi todas las mejores plumas cubanas han hecho trabajos originales para el "Número-Centenario". Véase, si no, el título de los trabajos y el nombre de los autores:

Abad, Luis V: "Un siglo de Ferrocarriles en Cuba".
Acevedo, Javier de: "El Diario de la Marina en 1890".
Acosta, Agustín: "Canto a Cuba Republicana".
Alvarez Acevedo, J. M.: "Portería".
Angulo, Rafael María: "Influencia Política y Social de la Prensa".
Aramburo, Mariano: "La Cultura física y la cultura intelectual en Cuba".
Arazoza, Antonio J.: "La Tributación en Cuba".
Arango, Rodolfo: "Flora y Fauna".
Argudín, Jacinto: "Nuestra Industria Tabacalera".
Berenguer y Sed, Antonio: "Roble y Espejo".
Campa, Miguel Angel: "Caminos Cubanos".
Camps, Gabriel: "El Bohío, ética y estética".
Carbonell, José Manuel: "Estampas de la Era Colonial".
Carbonell, Miguel Angel: "Los Maestros e Inmortales".
Carbonell, Néstor: "Cuba y la América Latina".
Carricarte, Arturo: "Cuba bajo el régimen republicano".
Casanova, José Manuel: "La Industria Azucarera de Cuba".
Catalá, Ramón A: "El Diario a través de la vida cubana".
Comallonga, José: "Riqueza Agrícola Cubana".
Corral, José Isaac: "Montes y Minas".
Chacón y Calvo, José María: "Ideario de la Colonización de Cuba".
Escobar, A.: "Opiniones acerca de Cuba".
Espina, Concha: "El Tercer Mundo", crónica.
Espino, Domingo: "Estadística, Riqueza y Puertos de Cuba".
Fernández Arrondo, Ernesto: "Breves apuntes sobre la poesía en Cuba".
Fernández de Castro, José A.: "Civilizaciones Precolombinas".
Fontanills, Enrique: "Nuestra Vida Social".
Govantes, Evelio: "Arquitectura".
Guardiola, Roberto de: "Corporaciones Económicas de Cuba".
Guerra, Ramiro: "Un siglo de Vida Rural Cubana".
Guillén, Nicolás: "Palabras en el Trópico".
Gutiérrez de Célis, Santiago: "Régimen Arancelario de Cuba".
Gutiérrez Lanza, M.: "La Naturaleza en Cuba".
Hernández Catá, Alfonso: "Cimientos" cuento.
Hernández Portela, Ramiro: "Cuba para el europeo culto".
Ichaso, Francisco: "Nuestra Escena".
Ichaso, León: "El Porqué: Doctrina y Modo".
Insúa, Alberto: "Raíces", novela.
Lamar, Hortensia: "La Mujer Cubana: su preparación y concepto social de la vida".
Maestri, Raúl: "Tierra y Economía Cubanas".
Mañach, Jorge: "El Pensamiento Cubano: Su Trayectoria".
Maribona, Armando: "Cuba como país de Turismo".
Marinello, Juan: "La Universidad Cubana".
Masdeu, J. M.: "Cuba, Tierra de Esclavitud".
Massip, Salvador: "La Geografía de Cuba".
Montenegro, Carlos: "Dos Barcos", cuento.
Montoro, Rafael: "Un siglo de labor y de lucha".
Mora, Gastón: "Capacidad Cubana".
Planas, Juan Manuel: "Cuba Marítima y Aérea".
Pichardo, Manuel S.: "Soy Cubano", soneto.
Rivero, José I.: "Impresiones".
Rivero, Conde del: "Un día en la Habana en 1832".
Robreño, Gustavo: "Basilio, el Cimarrón", anecdotario jocoserio.
Rodríguez, Luis Felipe: "Oriente Pintoresco".
Roig de Leushenring, Emilio: "Costumbres públicas y privadas".
Ruiz, Monseñor: "La Iglesia Católica".
Saavedra, Héctor de: "El Criollo Viejo como Hombre de Mundo".
Salaya, César: "El Derecho en relación con el problema social".
Salazar, Salvador: "El Hecho Español en Cuba después de la Independencia".
Salinas, Marcelo: "Fiestas Campesinas: el Santo de Banao".
Sánchez de Bustamente, Antonio: "Concepto que se tiene de Cuba en los centros del derecho mundial".
Sánchez de Fuentes, Eduardo: "Bailes y Canciones de Cuba".
Sánchez Galarraga, Gustavo: "Canto a la belleza de la Mujer Cubana".
Santovenia, Emeterio: "La Independencia de Cuba".
Suárez Solís, Rafael: "La Elegancia como Valor Social".
Ullivarri, Saturnino: "El Pirata Cubano, Capitán Diego Grillo".
Urrutia, Gustavo E.: "Raza y Nación".
Valle, Gerardo del: "Cinco Bocetos Populares".
Varona, Enrique José: "Rasguños", pensamientos.
Wangüemert, Luis G.: "El Arte en Cuba".
Zamacois, Eduardo: "La Isla Imantada", crónica.

Artístico:

14 reproducciones, en sus colores naturales, de otros tantos cuadros pintados expresamente para el "Número-Centenario" por los mejores pintores cubanos, y cuyos títulos son:

"Saliendo de Misa", M. Veg
"Esclavitud", García Cabrer
"La Rumba", Mariano Miguel
"Pomona Tropical", E. Abela
"Piratas y Corsarios", R. Lillo
"El Bohío", Jaime Valls
"Pueblo Indio", Francisco Barsó
"Pelea de Gallos", I. D'Alzina
"Belleza Criolla", García Cabrera
"La Habana Primitiva", R. Lillo
"Independencia", E. Valderrama
"Mambises en Campaña", R. Lillo
"Conquistadores", G. Cabrera
"Canto a Cuba", Mariano Miguel

52 dibujos a dos colores, para ilustrar diversos cuentos, crónicas, poesías y artículos, hechos por artistas tan afamados como José Hurtado de Mendoza, Antonio Aguilar, Luis López Mendez, Armando Maribona, Carlos Fernández, Pedro Valer, Mario Carreño, J. Hernández Cárdenas, Alfredo Rodríguez, y otros, además de los citados en el párrafo anterior.

156 ilustraciones a un solo color, debidas al pincel de los más afamados artistas plásticos que tenemos en Cuba.

56 Estampas antiguas de diversos aspectos de La Habana y del Interior, con reproducción de grabados en madera.

Abundante Material Fotográfico moderno, y 14 Fotografías de las primeras que se hicieron en esta capital, en las que "puede verse cómo era La Habana de ayer", con sus murallas todas y el comienzo de su desarrollo en extramuros.

El Número-Centenario consta de 264 páginas, de las cuales sólo están destinadas 8 al DIARIO DE LA MARINA. Por lo tanto, no se trata de un ególatra autobombo al periódico, sino de la Revista documentada de un Siglo de Vida Cubana, que entraña una verdadera exposición de la capacidad nacional, en todos los órdenes.

M.E.C.D. 2016

SPORTS DIARIO DE LA MARINA SPORTS

ASKET BALL

na junta esta tarde del junior.
s torneos en Guanabacoa: fantil y juvenil.
avana Yacht Club se prepara para el libre senior.

a tarde se celebrará una nueunión en el Deportivo Astupara conocer las relaciones de s que en definitiva presentan lubs Teléfonos y Liceo de Beinteresados en el campeonato r libre que ha de comenzar el mo martes, día 30.

la junta del martes se admidefinitivamente a Círculo Asturias, Luyanó y Deporal Malecón. Hoy sabremos si en tiva los telefonistas van a la tencia. Se espera por lo mela asistencia de un club más bien puede ser el Liceo o Telé

s mejores jugadores de la caría junior aparecen en las filas los clubs que optarán por los los en este breve torneo. Hay dores de talla. Muy pocos de buenos se encuentran fuera de competencia. Un gran equilibrio serva en todos los teams y no nada para nadie.

pulares figuras del floor se veen acción. Tino Argimón, por pio, compite por el Deportivo león. El ex caribe goza de musimpatías. También reaparece al Fournier, Teodoro Maristaos Zapico, el Asturias Los denllevan su team campeón juveque hará su primer esfuerzo en categoría superior. El Luyanó btenido los servicios de players isimos como Rubio, Maresma, el Baturro Gutiérrez, Herre Será una campaña de mucha ación.

próximo domingo, día 28, coza el Campeonato infantil orndo por Elisa Sánchez Agrae y que se celebrará, íntegro, floor del Club Atlético de Guacoa. Se han inscripto Ferro Atlético, Atlético Viboreña, de San Cristóbal, J. Católica Guanabacoa, Guanabacoa Sport y es posible que el Asturias y lo Inglés envíen su represen

jugará miércoles, viernes y dogos. Tres juegos por noche. El inaugural—domingo próximo—cinco y media de la tarde. Un grama triple: Atlético de Guacoa vs. Guanabacoa Sport Cotorra vs. Juventud Católiy Ferroviario vs. Viboreños. Los los populares: CINCO CENTA

Ferroviario va a comenzar sus cticas de basket muy pronto, peantes celebrará una serie infor con el Teléfonos en el terreno Víbora Social Club. Este Club e que también enviará su reentación al «campeonatico»...

retiró el Colegio Inglés de Be del Campeonato femenino y ceo de este Término tampoco competir. No ha sido propicia serie para las aspiraciones beñas..

Campeonato junior libre de lo seguirá el senior, a la que rán su concurso los mejores s de Cuba, se extenderá la ocatoria a toda la isla y es poque tengamos por acá a los peones de muchas provincias.

Atlético de Guanabacoa cona un nuevo Campeonato juve Las bases se encuentran en circión. Las inscripciones se cieel día cuatro de septiembre y mienza el 12 del propio mes.

edan excluidos como elegibles que hayan participado en Camatos junior o de categoría su Se discuten los trofeos «EliSánchez Agramonte» y «Esque Medallas de oro para los intetes del team campeón y medaespecial para el más útil juga

tendrá que abonar una fianza diez pesos para «garantizar la dad del club, colegio o entidad se inscriba».
eben dirigirse a la señora Elisa chez Agramonte, calle Martí 68, nabacoa.

buen tip final: el Havana ht Club moviliza su gente para tar en el Campeonato abierto libre. Los lobos de mar serán entrenados por Manolo J. Díaz, el popular director de sports que hoy asume las ramas más importantes del prestigioso club. Hay buen material en el Yacht. Pueden sacar un gran team que será uno de los mejores en el próximo gran Campeonato Nacional libre de basket.

Los yatistas, para el mes entrante, van a celebrar un campeonato intersocios. Portillo, Torricella, los Argüelles, Salitre, Gato, Recio, han de figurar al frente de los posibles players para integrar el equipo regular.

ELEGANTE Y ANIMADA LA DE MODA EN EL HABANA-MADRID

Buena decena del prólogo que ganaron Montes Menor y Echanique. Llegaron a 23. Petit-Cubota y José Mary. Los del estelar, en dos rachas brillantes lo empataron en 28. Lo ganaron Andrés y Mina. Un buen tercero sin empates. Alí y Cubota dos ametralladoras

ESTELAR DE HOY: VALLEJO-LABAT VS. EMILIO-MINA

Volvemos al poloteo continuo: pues seguimos peloteando los deberes de nuestros trágicos cargos desde el frontis de los Sanatorios hasta el rebote de la Federación.

De manera que entrando bravo y breve, diremos que anoche ante el lleno consabido de fanáticos frenéticos se celebró otra brillante función cosa que no debe asustar ni emocionar a nadie que sepa lo que son los elegantes, luminosos y concurridos miércoles de moda del Habana-Madrid, por donde pasa y chupa y hace humo el santo de la cachimba, San Juanito, que le pondrá. Pelotearon el prólogo, los blancos, Montes menor y Echanique, contra los azules Petit y Cubota, que salen bordeando filigranas para completar una jugosa primera decena, con empates y palmas académicas en ocho, diez y once. Después todo «si cabó» como las gentes de mirada oblícua, pues los dos blancos con una furia verdaderamente ibérica, acabaron con el «bordao» tirando por todo lo alto el bastidor a los azules, que no posaron de 23. Nada más. Boletos a $1.80 Más boletos, de la primera quiniela, de Alí a $3.00 y la de Alí y de Echanique a $8.00. Tan chulos como siempre precisamente llegábamos de la Federación cuando tragamos de la chulería.

Y antes de salir tumbando para la Qunta a pedir plaza de médico, caminando como todo un gallardo farmacéutico, nos quedamos a ver lo que acontecía en el gran estelar que salieron a debatir estos elocuentes cestas; los blancos, Andrés y Mina, y los azules, Iturrino y Gayarre. La cosa comenzó tranquilamente; pero como a una racha brava y brutal, se contestó con otra ruda y formidable, pues a última hora aleteamos pidiendo extinguidor, bomba y socorro, con todo y esparadrapo, porque las dos rachas se confundieron en un empate en 28 que fué el espanto de los asombrados de Damásco, otra vez clamamos por Santa Bárbara y la santita, buena como un pan en días de hambre nos evitó la catástrofe de la trágica. Lo ganaron los blancos. Boletos a $1.80 Más boletos de la segunda quiniela, de Gayarre a $3.40, y la de Gayarre y de, Labat a $14.00 Y naturacamente en chupando salimos como volador para la Qunta.

Cuando volvimos para volver de Federación acababan de pelotear el último de la brillante noche de moda los blancos Alí y Cubota, contra los azules, Valenzuela y Buendía. Y jugando horrores de bien Cubota y más horrores de muy bien Cubota, lo ganaron de calle los dos blancos, los dos azules también jugaron horrores en la defensa, pero como si nó; con los blancos no podía anoche nadie. Los azules quedaron en 21. Así murió la función de moda.

De modo que la vida comienza hoy

Don FERNANDO

Programa Oficial
A las 8.45

PRIMER PARTIDO a 30 tantos.— Constante y Pastrana, blancos, contra Salvador y José Mary, azules. A sacar ambos del cuadro 14.

PRIMERA QUINIELA a 6 tantos.— Peti Cubota, Montes Menor, Salvador, Constante, Echanique, Pastrana. A sacar del cuadro 14.

SEGUNDO PARTIDO a 30 tantos.— Vallejo y Labat Menor blancos, contra Emilio y Mina, azules. A sacar ambos del cuadro 14 y medio.

SEGUNDA QUINIELA a 6 tantos.— Vallejo, Mir, Mina, Labat Menor, Ugalde, Epifanio. A sacar del cuadro catorce.

TERCER PARTIDO a 30 tantos.— Guillermo y Buendía Mayor blancos, contra Pascau y Azpeitia, azules. A sacar ambos del cuadro 14 y medio.

ENRIQUE SEDEÑO VENCIO FACIL EN CARAMBOLAS A CESAR CORDERO: 40 A 29

Enrique Sedeño le ganó a César Cordero, en el match de carambolas por tres bandas celebrado anoche en el Club Martí, en opción al Campeonato de Categoría Abierta que se viene jugando entre los mejores jugadores amateurs.

Fué un match de un solo color, pues no se registró ni un solo empate, ganando Sedeño 40 por 29 en 71 innings.

LOS JONRONEROS

Hurst, Phila..	1
Stumpf BSN (Amn)	1
Foxx, Fila	1
Vaughan, Pittsburgh..	1
Lazzeri, Yankees..	1
Berger, Boston	1
McNair, Phila..	1
Dykes, Fila..	1
Levey, Browns..	1
Dean, Cardenales..	1

TIPS TOPS

Aunque a usted le parezca mentira Babe Ruth no ha recibido cinco dead balls en su larga carrera basebolera. Y en cambio, ha recibido 2,000 bases por bolas.

Lefty Gómez siempre deja caer las bolas que le tiran los umpires cuando ponen una pelota en juego. Lefty es medio superticioso y cree que es de mal agüero aceptar de aire una pelota lanzada por un umpire.

Si los Yankees ganan finalmente el pennant de la Liga Americana este año, vamos a admirar a una buena legión de fanáticos que digan orgullosos: «¿No te lo dije? En Abril se veía claramente que no podían perder!» Y, sin embargo, esos mismos hombres han seguido esperanzados la caída del team hasta el primero de Agosto.

A todo el mundo le gusta embarcarse en un barco ganador.

Si Babe Ruth participa en la próxima serie mundial, estará jugando en su décimo clásico, y éste será otro record más que habrá que agregar a su historia. El Babe no habrá alcanzado tantos champions bats, ni habrá robado tantas bases como Ty Cobb, pero en materia de record le lleva unos cuantos brincos...

Un caso curioso: hace poco se presentó en el Madison Square Garden un individuo que aseguraba tener condiciones para capturar el campeonato heavyweight de boxeo del mundo. Interrogado por Jimmy Johnston en relación con sus cualidades, el individuo dijo:

«Nadie puede vencerme. Tengo lo necesario para triunfar. Leo libros de Shakespeare y me dedico a la marinería!»

En la opinión de Ed. Barrow, secretario de negocios de los Yankees, este año se registrará muy importantes cambios de pitchers entre los clubs de las Mayores. Los Dodgers enviarán a Dazzy Vance al Chicago a cambio de Pat Malone. Los Yankees conseguirán a Wesley Ferrell, del Cleveland, dando a Lyn Lary y otros players. Los Atléticos dejarán ir a George Earnshaw al Chicago. Los Browns pasarán a Lefty Stewart al Filadelfia.

Enterado de que Terry pensaba enviarlo al Memphis, de la Liga del Sur, Eddie Marshall ha decidido jugar muy buena pelota y actualmente es la sensación de los Gigantes.

Jimmy Foxx, de los Atléticos, ha caído en un prolongado slump en el departamento de los jonrones, y esto parece indicar que el record de Ruth, de 60 batazos, seguirá en pie, al menos, por otro año.

La impresión general por todo el Oeste es que Simmons y Earnshaw jugarán de los White Sox en 1933.

El año pasado los Atléticos ganaron el campeonato de la Liga Americana recibiendo tan sólo 45 derrotas. Este año tienen ya 48, lo que explica fácilmente por qué están en segundo lugar.

Dos días en Cienfuegos

—Invitado a la gran fiesta de la victoria Yatista.
—Almuerzo de grandes «cuentos» en el Rotary Club.
—Intranquilidades del Presidente Jorge Larrieu.
—Triunfo del Náutico Varadero en Revienta Cordeles.

(Por GUILLERMO PI)

Invitado cordialmente por mis amigos del Cienfuegos Yacht Club a participar de su Gran Fiesta de la Victoria, me dirigí a la Perla del Sur tomando el tren de las once de la noche del pasado viernes y desembarcando en Cienfuegos muy cerca de las ocho de la mañana del siguiente día, con una hora de atraso no sé por qué motivo; pero muy satisfecho de haber llegado confortablemente y sin haber sufrido las alteraciones de nervios que se producen en viajes de carretera.

Fué grande mi contento cuando vi a un grupo de muy caros amigos, de distinguidos camaradas que me aguardaban en el andén. Allí estaban el presidente del Cienfuegos Yacht Club, doctor Carlos O. Hernández; el vocal de la Directiva del mismo Club, procurador público y presidente del Rotary Club, señor José Ramón Montalvo, y la Comisión de Recibo integrada por distinguidos periodistas de la localidad señores Obdulio García, Presidente de la Asociación de la Prensa y corresponsal en Cienfuegos de DIARIO DE LA MARINA; Juan Francisco López, cronista social de «La Correspondencia»; Armando Martínez, cronista deportivo de «La Correspondencia»; «Nick» Machado, jefe de las planas de sports de «El Comercio»; Roberto Torres García, corresponsal deportivo del diario capitalino «Heraldo de Cuba» y Procurador Público. He de agregar que Obdulio García, además de los cargos ya mencionados, es el muy leído cronista social de «El Comercio», el que rubrica las famosas «Cienfuegueras».

En máquinas, que ya nos aguardaban, nos dirigimos al hotel «San Carlos», donde desayunamos y charlamos alegremente un buen rato, pero el «quórum» hubo de romperse por tener los camaradas periodistas que atender a las perentorias obligaciones que a cada uno esperaba. Yo visité momentos después la casa del gran rotativo cienfueguero «El Comercio», gemelo de «La Correspondencia», siendo acompañado por mi hijo Armando a quien llevo siempre de secretario y compañero en estas agradables visitas que realizo fuera de la Habana.

EN EL ROTARY CLUB

Al igual que en otras poblaciones de gran importancia de la Isla, en Cienfuegos ha enraizado hondamente el rotarismo, celebrándose «almuerzos-hablados» todos los sábados en el «roof» del magnífico hotel San Carlos. Es presidente el entusiasta rotario José Ramón Montalvo, como digo antes, de quien recibí cortés invitación al ágape sabatino.

Montalvo le dejó la presidencia al doctor Felipe Silva, tan pronto como abrió la sesión a golpe de mallete, pues José Ramón quería extenderse en consideraciones sobre distintos temas, todos del mayor interés a la actuación de la familia rotaria; pero el presidente «accidental» apenas si le permitió entrar en fuego. Yo conocía a Felipillo como timonel, bastante poco afortunado por cierto, del yate «Lisa», y como Comodoro de grandes bríos del Cienfuegos Yacht Club, pero lo desconocía como «cuentista».

Me llamó la atención el «timbre» que usan los rotarios cienfuegueros; ignoro si en otros lugares los usan iguales, pues hace bastante tiempo, a no ser ésta de Cienfuegos, que no asisto a sesiones rotarias. El mencionado timbre no es otra cosa que una campana de bronce de regular tamaño que descansa en la mesa presidencial, bronce que me hizo recordar el de La Demajagua por sus dimensiones y lo ruidoso de su tañido.

Se desenvolvieron por distintos oradores-comensales asuntos importantísimos, salpicados siempre de algún «cuento» que prendían a modo de moraleja y que luego reían todos a coro, pues el buen humor como la hombría de bien son galas que adornan a todo rotario. Se sentaron a la mesa algunos invitados, entre los que recuerdo a Adolfo Hernández, Comodoro del Club Náutico Varadero; Carlitos Hernández, presidente ad interim del Cienfuegos Yacht Club, unos señores americanos y un señor belga de fuerte bigote y representante de una compañía petrolera.

Fueron muchos los rotarios que se pusieron en lista para visitar Cárdenas en la próxima convención de dos días (27 y 28 próximos) y para la que parece existir bastante embullo. Esta Convención de Gobernadores la organiza el presidente del Rotary Club de Cárdenas, el insumergible y aplaudido Enrique Y. Cruell. Habrá baños de mar en la Playa Azul, paseo al Campamento Jabón Candado, a la finca Kaguama, del coronel Eugenio Silva, a la Cueva del Muerto, baile de gala en el Náutico Varadero y otros números de «visiteo» igualmente interesantes.

EL PRESIDENTE LARRIEU

De Cárdenas asistió un distinguido grupo de familias, nada menos que la representación genuina del Náutico Varadero con su presidente a la cabeza, el ingeniero señor Jorge Larrieu, su hermano el doctor J. Larrieu, el comodoro Adolfo Hernández, el director Raúl Castro, los remeros juniors «Lulo» Alcebo, Frank Larrieu, «Pita» Alcebo, Eduardo Jenkins y el timonel Humberto Villa, Jr., hijo del muy popular alcalde de Cárdenas. Además el coach Omar Mayato, que tanto empeño se tomó en entrenar a esta novel tripulación de remeros.

A los señores ya mencionados acompañaban sus distinguidas esposas, en las que se destacaba por su «fosforescente» entusiasmo la hija del muy querido doctor Alejandro Neyra y esposa del Comodoro Adolfito Hernández, una varaderista que no concibe la vida sin la Playa Azul al igual de su hermana la gentil y bella señorita Virginia que a sus grandes virtudes une méritos artísticos indiscutibles. Integraban este grupo de «gente bien» cardenense varias atléticas y hermosas muchachas pertenecientes a las clasificadas de «Toronas» de Varadero, remeras y nadadoras de «first class».

UN TRIUNFO DE VARADERO

Una vez terminado el simpático almuerzo rotario dimos un paseo por la ciudad y sus barrios aledaños en espera de las cinco de la tarde (estoy relatando lo sucedido el sábado), hora en que hicimos irrupción en el hermoso club house del Yacht donde ya algunas parejas bailaban en la fresca terraza, amplísima y bella como pocas, que da frente a las aguas de «Revienta Cordeles», nombre que se les da a esos bellísimos y pintorescos parajes desde tiempo inmemorial.

Para las seis se encontraba señalada una regata de canaos de cuatro remos y timonel entre tripulaciones juniors del Náutico Varadero y Cienfuegos Yacht Club. Esa competencia remera tenía sin duda una gran importancia y se había preparado con bastante cuidado y atención por los elementos directores de la boga en ambos clubs, y aunque no se expresaba en voz alta, el deseo de triunfar anidaba en cada pecho con hondas palpitaciones.

El «presi» varaderista, lo mismo que el comodoro Hernández, se fijaban en todo detalle avizorando la tripulación del pabellón verde y blanco y los movimientos del vitaminado Carlitos y de su comodoro. Ellos querían una regata lo más pareja posible, pues suponían, con lógica incontrastable, que los «segundos» de los Campeones Nacionales tenían que ser remeros de buen empuje, ya hechos al training que diera el triunfo a los chicos de Revienta Cordeles en la Playa Azul. De ahí las constantes inquietudes de Jorge Larrieu y de Adolfito.

La regata se llevó a efecto, más de dos mil personas contemplaron desde el Yacht Club y del litoral los magníficos esfuerzos realizados por las dos jóvenes tripulaciones al recorrer una distancia de mil metros. Al final de la jornada quedó triunfante Varadero por el escaso margen de un cuarto de canoa.

La tripulación cienfueguera remó con más ritmo, con más técnica, con boga más descansada, más larga; de haber tenido cien metros más el recorrido, ganan los de Revienta Cordeles. Pero los muchachos de Varadero pusieron todos sus alientos en lo que estaban haciendo, con boga corta, picada, apresurada, recia, lograron meter el filo de la proa en la meta muy pocos instantes, fracciones de segundo, antes que llegara la de sus competidores, sin coger un solo cangrejo, sin la más leve interrupción y con unos bríos que parecían llevar dentro de sus pulmones todo el aire de la Playa Azul.

MERECEN UNA MEDALLITA

La colonia cardenense que en aquellos momentos era espectadora del triunfo de sus conterráneos casi enloqueció de júbilo y fué en masa al recibimiento de los atletas que regresaban con el escudo. Los muchachos fueron sacados del shell y cargados, llevados en hombros y besados como si hubieran conquistado el campeonato nacional. Admirables y sanos entusiasmos que sólo se producen en las lides del sport, que sirven de estímulo para futuros esfuerzos.

Y lo más destacado de este caso fué que los cienfuegueros se unieron en entusiasmos a los cardenenses y agasajaron a los vencedores como lo hubieran hecho con sus propios remeros. Buscándole la parte filosófica al asunto pensé yo que si los cubanos fuéramos todos remeros, fanáticos partidarios de una u otra sociedad contendiente, si lleváramos a ese plano deportivo nuestros problemas, cuán distinta no sería para nosotros la vida, tan preñada hoy de incertidumbres, de zozobras y agonías.

Los remeros juniors del Náutico Varadero pidieron a Carlitos Hernández, el actual presidente del Cienfuegos Yacht Club que sustituye en su ausencia a Darío Méndez, dolorosa y obligada ausencia debido a reciente luto que por un hermano guarda el gran yatista, que les diera una «medallita» a cada uno, sin descontar al gran coach Omar Mayato, que con sus conocimientos hizo posible la victoria de la grey varaderista. Carlitos les prometió las medallitas y los muchachos lo invitaron a un cocktail de honor en el bar del club, levantando las copas y dándole entusiastas cheers al joven y simpático presidente cienfueguero.

En estos elementos, en estos muchachos tan jóvenes que son casi niños, pero muy fuertes y vigorosos, que llevan el arrastre de una gran preparación atlética, tienen los clubs de Cárdenas y Cienfuegos el material necesario para los próximos años de contiendas remeras. No deben olvidar esto los que tienen a su cargo la formación de remeros, los que actúan en el más elegante y social de los deportes; pero también el que necesita de material debidamente preparado, hecho desde temprano, ya que un remero no puede improvisarse cuando los años mozos tocan a su fin.

(CONTINUARA)

DIERON EL RELEASE A ELLIOT Y COMPRARON A LISKA LOS PHILLIES

PITTSBURGH, agosto 24 (US.)— Burt Shotton, piloto de los Phillies, anunció hoy el release de Harold «Ace» Elliott, pitcher derecho y la compra de Liska, ex lanzador de los Senadores.

Liska se unió a los Phillies en Chicago.

Solo cinco hits batearon a Dean los de New York

Además de su gran labor en el centro del diamante, bateó un homer en el 2o.

ST. LOUIS, agosto 24 (US.)—Dizzy Dean sólo derrotó a los Gigantes esta tarde. Dejó a los neoyorquinos en cinco hits y metió cuatro de las carreras del San Luis con un homer y un single. Los Cardenales ganaron con score de seis por dos. Había dos hombres en bases cuando dió el home run.

NEW YORK

	V.	C.	H.	O.	A.	E.
Moore lf	3	0	0	3	0	0
Critz 2b	3	0	1	1	1	0
Terry 1b	4	0	1	3	1	0
Ott rf	3	1	1	3	0	0
Lindstrom cf.	4	1	1	3	1	0
Hogan c.	4	0	1	8	1	0
English 3b	4	0	0	0	2	0
Marshall ss.	4	0	0	2	1	0
Walker p.	2	0	0	1	0	0
Fullis (1).	1	0	0	0	0	0
Gibson p.	0	0	0	0	0	0
Vergez (2).	0	0	0	0	0	0
Totales	32	2	5	24	7	0

(1) bateó por Walker en el 7o.
(2) corrió por Hogan en el 9o.

SAN LUIS

	V.	C.	H.	O.	A.	E.
Flowers 3b y ss.	4	0	1	3	2	0
Gelbert ss.	4	0	1	1	2	0
Frisch 2b y 3b.	3	0	0	0	1	1
Collins 1b.	4	0	0	8	0	0
Watkins rf.	3	1	1	3	0	0
Martin cf.	4	2	3	6	0	0
Puccinelli lf.	3	1	1	1	0	0
Macuso c.	3	1	1	4	0	0
Dean p.	4	1	2	0	0	0
Reese 2b (3)	0	0	0	1	1	0
Totales	32	6	10	27	6	1

(3) corrió por Gelbert en el 7o.

Anotación por entradas

Giants	000 002 000—2
Cardenales	030 100 02x—6

Sumario:

Empujadores: Dean 4; Mancuso; Puccinelli; English; Lindstrom. Two base hits: Martin 2. Three base hits: Lindstrom. Home run: Dean. Stolen bases: Martin; Puccinelli. Left on bases: New York 6; San Luis 6. Struck out: Walker 4; Gibson 3; Dean 2. Bases por bolas: Walker 2; Gibson 2; Dean 3. Hits: Walker 7 en 6. Pitcher perdedor: Walker. Double play: Flowers a Reese a Collins. Umpires: Donnelly; Moran y Barr. Tiempo: 1 hora 48 minutos.

SINTONICE LA ESTACION CMW
El DIARIO Hablado
Se trasmite todos los días
A las 7.30 a. m., 1 p. m. y 6 p. m.

ANUNCIOS CLASIFICADOS DE ULTIMA HORA

ALQUILERES

A-1 Habana

O'REILLY 73
CASI ESQ. A VILLEGAS
Se alquilan baratos, espléndidos altos, propios para residencia particular, negocio comercial o profesionales. Informan en la sastrería y por teléfono I-2692. A-1

ALQUILO. SAN RAFAEL 107, altos, sala, saleta, comedor, tres cuartos, cuarto criados, baño y demás servicios modernos. Informan en los bajos. Teléfono U-7926. A1

SE ALQUILAN LOS HERMOSOS y frescos bajos de Ancha del Norte 31, a una cuadra del Prado, con zaguán, sala, saleta, 4 grandes cuartos, cuarto de baño, comedor, pantry y cocina, cuarto y servicios de criados Precio: $60.00 Las llaves en la misma, de 3 a 5. Informes: Baños 28, entre 17 y 19. F-4503.

ALQUILAMOS. PISO. 3 habitaciones, sala, comedor, cocina, pasillo y baño moderno; agua caliente mucha agua. Palacio de las Corbatas. Salud y Galiano. A1

SE ALQUILA, INDUSTRIA 13, bajos Sala, saleta, cuatro habitaciones, baño completo, comedor, cocina y servicios. $35.00. Fiador o dos meses en fondo, referencias. A1

PISO INDEPENDIENTE PARA OFICINA $35
Se alquila el tercer piso de la casa O-Reilly No. 40, esquina a Aguiar, en el rebajado precio de $35. Servicio de elevador durante el día. Informes en la misma. A1

SEGUNDO PISO, el más fresco de La Habana, escalera cómoda, recibidor, sala, comedor, cuatro cuartos grandes para familia, cuarto y servicios criados, cocina de gas, baño con calentador «Ohio». Escobar 156, entre Salud y Reina. Ultimo precio 35 pesos. A-1

SE ALQUILAN LOS bajos de la casa Alcantarilla 34. Un salón con puertas de hierro, dos habitaciones interiores y buen patio con servicios. Informan: teléfono A-2588. La llave en la barbería de al lado. A1

ALQUILERES

A-1 Habana

BAJOS, PERSEVERANCIA 48, entre Virtudes y Concordia, sala, comedor corrido, dos habitaciones. Precio: $28. Llaves en frente No. 55. Informan: F-2313, F. esquina 19, Vedado. A1

A-2 Vedado y Príncipe

ALQUILO CASA, Zapata 128 entre 2 y 4, una cuadra tranvía. Sala, comedor, tres habitaciones, patio, $18. Informes: Telf. F-4878. A2

ALQUILO PISO BAJO, 19 entre D y E, sala, comedor, cuatro habitaciones, etc. Informes: F-4878. Llave en la misma de 3 a 6. A2

A-6 Luyanó

JESUS DEL MONTE, Pocito 7 C, casi esquina a Delicias se alquila en 20 pesos, Llaves al lado. Informan: Teléfono F-4483. A6

SE ALQUILA LA esquina de Fábrica y Santa Felicia en Jesús del Monte, para bodega, buena barriada; tiene dos accesorias, se da barata. Informan: Manrique y Estrella, bodega. Teléfono M-5042. A6

A-7 Sto. Suárez y Mendoza

AVENIDA SERRANO y Santa Irene, chalet de esquina, a la brisa, rodeado de jardines, vestíbulo, sala, saleta, comedor, pantry, cocina; en los altos, cinco habitaciones, dos baños, saleta, tres habitaciones de criados con baño y garage. Telf. F-6384. A7

B-2 Naves y Locales

ALQUILAMOS. PROPIO para industria o comercio, espléndido local, con vidrieras a la calle. Salud y Galiano. Palacio de las Corbatas. B2

B-4 Habitaciones

O'REILLY 51
CASA NUEVA
Se alquilan baratas, magníficas habitaciones, amuebladas, muy frescas, con abundantes baños, agua caliente a todas horas y teléfono. Buen servicio y moralidad. B4

ALQUILERES

B-4 Habitaciones

COMPOSTELA 69, Entre Lamparilla y Obrapía, casa particular. Alquilo una espléndida habitación moderna, con luz a matrimonio decente. Precio de situación. Moralidad absoluta. Teléfono M-8177. B4

OPORTUNIDAD. VENDO el mejor cine, calle Prado, por retirarme del negocio, con todos los adelantos modernos, buen contrato, poco alquiler. Precio: $4,500, facilidad en el pago. Trato exclusivameute: oficina: J. Marrero. Aguiar 57. V4

MURALLA 55 ALTOS, entre Habana y Compostela, alquilo en una hermosa terraza, una espléndida habitación con todas las comodidades, cocina, baño ,luz teléfono. Precio de situación. B4

SE SOLICITAN

S-1 Criadas y Criados

SE SOLICITA una criada de comedor que sirva a la rusa y tenga recomendaciones. Casa del doctor Reyes 21 esquina a G, Vedado. Teléfono F-1313. S1

SE OFRECEN

O-1 Criadas y Criados

DESEAN COLOCARSE dos jóvenes españolas, una criada de mano o manejadora. la otra, para cuartos, sabe coser; las dos tienen referencias de buenas casas. Telf. A-4792. O1

SE DESEA COLOCAR una joven española de criada de manos o para limpiar y cocinar corta familia. Teléfono M-5200. O1

SE OFRECE PARA habitaciones y coser, muchacha española acostumbrada a trabajar en buenas casas y da referencias de saber servir fino. sabe vestir, atender y planchar la ropa de una señora. Teléfono: M-7789. O1

DESEA COLOCARSE joven española para criada de manos o manejadora o para todo el servicio de corta familia; tiene buenas referencias de casa que trabajó 7 años. Informan: U-1483. O1

SE OFRECE UN joven español para criado de manos. Más informes: F-4412. O1

SE DESEA COLOCAR una muchacha española para criada de mano o cuartos, o para manejadora, es muy cariñosa con los niños; entiende un poco de cocina y tiene muy buenas referencias. A-3481. O-1

SE DESEA COLOCAR una joven española, para criada de mano o manejadora, siendo corta familia, para todos los quehaceres; duerme en la colocación y tiene referencias. Telf. X-3075. O-1

SE OFRECE JOVEN española para criada de manos o manejadora; entiende de cocina, buenas referencias. Informan M-5254. O1

CRIADA JOVEN, BLANCA, del país, desea colocarse con buenas referencias. Telf. F-3624. O-1

O-2 Cocineras y Cocineros

COCINERA, REPOSTERA, de color, habla inglés y español, desea colocarse con familia cubana o americana, muchacha seria, Llamen: F-6284, bodega. O-2

EN CASA DE FAMILIA de moralidad se desea colocar una morenita para todos los quehaceres o para cocinar. Muy práctica. Sueldo de situación. Teléfono A-3627. O2

COCINERA ESPAÑOLA que sabe su deber, desea colocarse, puede ayudar en algunos quehaceres de la casa, siendo corta familia; desea casa de moralidad. X-3087. O2

O-3 Manejadoras

SE OFRECE UNA ESPAÑOLA para manejadora, con buenas referencias, práctica en todos los quehaceres de los niños, va al campo, Telf. U-5908. O-3

SE VENDEN

V-7 Automóviles y Accesorios

VENDO CUÑA FORD, Modelo 1931. En magnífico estado, con chapa nueva, en $285.00. Para verla llame a Ruíz, al I-5056. V7

V-9 Utiles de Oficinas

GRANDES GANGAS EN MUEBLES DE OFICINAS
Estamos vendiendo a precios casi regalados Archivos, Cajas de Acero para documentos. Mesas de caoba, sillas giratorias. Seccionales de acero, Tarjeteros Kárdex, Máquinas escribir, sumar y calcular. Deseamos liquidar. No miramos precios. «La Nacional», Villegas 93. A-9915. V-9

SE COMPRAN

C-5 Muebles y Prendas

M-3209, COMPRO MUEBLES, pianos, radios, ortofónicas, neveras, máquinas Singer, escribir, ropa, oro, prendas, antigüedades, objetos arte. Liquido casas completas, pago bien. Voy en seguida. Operación rápida. M-3209. C5

C-9 Utiles de Oficinas

COMPRAMOS MUEBLES Y MAQUINAS PARA OFICINA
Máquinas escribir, sumar y calcular. Archivos de acero, cajas para documentos, tarjeteros Kardex, mesas de caoba y toda clase útiles para oficinas. «La Nacional». Villegas 93. A-9915. C-9

OLLETIN 47

a Venta de ady Daventry

ovela escrita en inglés por
WINIFRED BOGGS
y titulada, en dicho idioma, The Sale of Lady Daventry.

De venta en la casa Wilson Obispo No. 52 Telf. A-2298.

del todo blanco, y hasta sus cede un rojo castaño obscuro, y ojos morenos y rojizos, parecían perdido la ardiente vitalidad color. Su rostro estaba todo él do de arrugas, y su cuerpo se oraba ligeramente. Aquellos y duros años no habían paen balde para él y le señalaban como hombre vencido en la cade la vida.

ojos de Doré se llenaron de mas. «Crecer». Esta había sigran aventura; pero mientras habían crecido, Bruce se había viejo.

Bruce se sorprendió al pasar su mirada de la exquisita y sonrojada Dosé al rostro tosco y cetrino de Margarita, la de los desconcertantes ojos. Su rostro encendióse cuando exclamó:

—¡Cómo! ¡Si son las gemelas! — Y cogió una mano a cada una de ellas. La de Dosé era suave, caliente y pequeña; la de Margarita, fría, larga y delgada.

—Sí—dijo la señorita Lister moviendo la cabeza,—he sido tomada por asalto. Margarita ha venido para ganarse la vida y Dosé para lograr..

Pero se fijó en la mirada suplicante y avergonzada de Dosé y se calló a tiempo

Bruce sonrió con indulgencia y acercó su silla un poco más hacia a la de la hermosa gemela.

—Bien, ¿qué ha venido a buscar Dosé?— preguntó con los ojos llenos de ternura.—Estoy seguro de que lo grará lo que se proponga, sea lo que sea.

Nunca había olvidado a Dosé, ni su cariño hacia ella, y volver a verla ahora convertida en una exquisita flor de adorable juventud, era para él una alegría muy grande.

Dosé bajó la vista muy colorada.

La señorita Lister contestó por ella algo secamente:

—Oh, a resolver también el problema de la vida.

Dosé se puso a mirar sus zapatos, mientras su rostro cada vez se volvía más rojo. ¿Qué iba a pensar Bruce de ella si llegaba a saberlo? Era preciso que lo ignorara. ¡Cuán horrible parecía ahora, volviendo a pensar en ello! ¡Cómo iba a despreciarla! No sería ya en adelante una cazadora de maridos, sino una pobre y altiva ama de laves. R al influjo de esas ideas, sus ojos se llenaron de lágrimas, que eran de compasión hacia ella misma.

Bruce observó los húmedos párpados y su visión le conmovió extrañamente. Su corazón, que parecía muerto, frío, despertó de su modorra con un salto salvaje, y la juventud pareció mostrarse en sus ojos en ciertos momentos. ¡Dosé, tratando de ganar su propia vida! ¡Aquella flor sin par, aquel angel creado para ser siempre protegido amado y adorado! La sola idea le pareció monstruosa. Siempre había creído que llegaría a ser una preciosidad, pero nunca pudo imaginarse que pudiera convertirse en la beldad que tenía delante. Nunca hubiera creído que pudiera llegar a ser tan hermosa.

Dorotea Lister era, ciertamente, en los tiempos de su juventud una muchacha digna de llenar el corazón de un hombre y sus ojos al mismo tiempo. Tanta era la belleza de su cara y de su cuerpo, y tanto reflejaba en ella la dulzura de su carácter un tanto tímido. Sus azules ojos de Madona, su cabello de oro, su cutis de rosa silvestre, eran inigualables. No era alta, sino más bien algo baja, llena, y su aspecto, lozano y juvenil.

Vestía un sombrero azul y un vestido del mismo color tan parecido al de sus ojos como lo material puede serlo de lo ideal. No había, pues, que maravillarse porque los rayos solares y su luz dejaran a la fea Margarita para posarse suavemente sobre su gemela, formando a su alrededor como un nimbo de luz que la encuadraba. Dorotea Lister parecía haber sido creada para la luz, para llevar una vida llena de tranquilidad, para todo lo bueno que pudiera haber en el mundo; mientras que en el rostro de Margarita aparecía la mirada penetrante y decidida de la mujer luchadora.

Decir que Margarita, a los diez y ocho años, se parecía a un potro joven, no es alabar al potro, porque éste tiene gracia en sus movimientos. Margarita no tenía ninguna y parecía exactamente un «pájaro bobo»: demasiado alta, demasiado delgada, y moviéndose torpemente, sin ninguna gracia. No se preocupaba de su aspecto que consideraba sin remedio, y vestía con dejadez. Tenía en aquella época de su existencia el aspecto de una persona que viste ropas ajenas; sus muñecas, sus flacos tobillos y sus agudos codos, saltaban siempre a la vista.

Afortunadamente, igual que todos los hijos de la primera señora Lister, movía airosamente la cabeza y tenía (era bastante chocante) un largo y gracioso descote. Sin embargo, contra un cutis cetrino, una boca muy ancha y una nariz poco distinguida, eso representaba muy poco. Sus ojos eran también realmente hermosos. Su cabello ra basto, negro y no muy largo. Lo peinaba en dos o tres minutos, echándoselo hacia atrás y encuadrando su pálido y delgado rostro.

Con todo, a pesar de esas desventajas, podía decirse que era una muchacha interesante, pues el carácter se mostraba en ella con extraordinaria fuerza, y su virilidad era notable. Parecía haber nacido para soportar los duros golpes de la vida, para vivir en el límite mismo de la tragedia, porque sentía demasiado y muy profundamente, y rara vez escogía el camino más fácil.

Si la gente hubiera podido ver sus ojos, no habría necesitado nada más. Eran extraños: salvajes y muy penetrantes; eran los ojos de los que van montados en desesperadas esperanzas, de los que siempre están buscando, pero que, por querer demasiado nunca llegan a encontrar nada de lo que buscan. Eran capaces de muchas expresiones algunas de las cuales no les daban ningún crédito. Eran muy rasgados y de un extraño color; ni pardos, ni verdes, y, sin embargo de los dos colores alternativamente. Tenían largas y espesas pestañas con unas cejas perfectamente arquadas, perfectamente diseñadas, que descendían hasta tocarlos casi en el ángulo exterior. Los ojos la salvaban de la mediocridad y la ayudaban a designarla como «la muchacha de los ojos».

Bruce, por el momento, apartó la vista de Dosé para fijarse en la personalidad de Margarita, experimentando un sentimiento de profunda sorpresa. ¡En aquello se había convertido la preguntona gemela! ¡Una muchacha con muchas perspectivas, y quizás no todas ellas muy deseables!

Cuanto más las comparaba, pensando en que habían entrado en la vida a la misma hora, Margarita un instante antes, tanto más se maravillaba. Dosé era el artículo acabado perfectamente. Margarita era esencialmente el producto en bruto.

No se sorprendió cuando oyó hablara a la señorita Lister de la ambición de la gemela morena, pero no sonrió, a su vez. Más bien se entristeció. Veía demasiadas tragedias de artistas a su alrededor, y veía la suya propia, que le hacía dudar del talento y del éxito y de las cosas que había deseado en un tiempo tan ardientemente. ¿Iba Margarita a fracasar también? ¿Necesitaría también diez años para comprender sus propias limitaciones? ¿O iba a ser, como sus brillantes ojos parecían asegurar, grande, a pesar de todo?

Margarita pareció adivinar la significación de su confusa mirada.

—Me gusta luchar —dijo alegremente.—¡La vida es tan divertida! ..A cada minuto ocurren cosas interesantes; ¿por qué no me han de ocurrir a mí también? ¿Ha visto usted nunca un espantajo tan grande como el en que me he convertido al crecer? En cambio Dosé parece lo que siempre ha parecido, un angel bendito. No digo, sin embargo, que lo sea, pero los hombres siempre piensan que rostros como el suyo, forzosamente han de ocultar al mas de angel; mas cuando se la llevan a tomar el té y comprueban su apetito «angelical», empiezan a dudar un poco, y con razón. ¿No somos las dos un terrible contraste Además, Dosé sabe vestirse, y tiene un cabello largo y precioso. ¡Si lo viera usted suelto!...

Bruce sonrió y la señorita Lister quedóse sorprendida. Era la primera vez que le veía reir desde que había salido de Daventry. Si las gemelas podían enseñarle a reir, bien estaba que hubieran llegado.

Volvió a conteemplarlo de nuevo llegando a la conclusión de que si bien no era ya guapo, no por eso dejaba de ser menos interesante, y conservaba cierto aire de buena educación y de distinción que lo hacía notable entre sus compañeros.

Algo la hizo mirar entonces a Do-

M.E.C.D. 2016

PROFESIONALES

P-1 Dres. en Medicina

POLICLINICA INTERNACIONAL
Director: David Cabarrocas, San Miguel 130, entre Lealtad y Escobar. U-2737. Cuando vaya al Hospital, Casa de Socorro o Sociedades ,fíjese en tis consultas, reconocimientos, Rala Policlínica Internacional, da grayos X., Rayos Ultravioletas, Luz Alpina, Medicinas, Inyecciones intravenosas, Análisis, Curas, etc. Prof.

DR. JUAN GRAU Y TRIANA
Especialista: Piel y Sífilis. Consultas diarias de 3 a 5. Gervasio No. 26. Teléfono: U-6403. Profesionales

DR. GONZALO PEDROSO
Cirujano del Hospital de Emergencias. Especialista en vías urinarias. Consultas de 10 a 12, y de 2 a 5 San Lázaro 254. Prof.

DR. ABELARDO LABRADOR
Consultas gratis, 8 a 12 a. m. Pagas, 3 a 5 p. m. Enfermedades señoras, flujos crónicos, metritis, bronquitis, corazón, riñones, diabetes, reumatismo crónico, enflaquecimiento. Inyecciones Neo-Salvasán, Angeles 3, entre Reina y Estrella. Telf. A-0801. Prof.

DR. MANUEL LOPEZ PRADES
Graduado Madrid y Habana, 42 años ejerciendo. Enfermedades de la sangre, pecho, señoras y niños. Partos. Tratamiento especial curativo de las afecciones genitales de la mujer. Consultas diarias 9 a 11 y de 12 a 3. Gratis, martes y viernes. Amistad 95, altos Prof.

ALQUILERES

A-1 Habana

REVILLAGIGEDO 1. ALQUILO bonitos altos, muy frescos, sala, recibidor, 3 habitaciones, servicios intercalado y criados, comedor al fondo: otra habitación, con servicios y baño en la azotea. De 9 a 11 y 2 a 5. A1

SAN RAFAEL 41, C., en $25, alquilo alto con sala, comedor, dos habitaciones, baño y cocina, llave bodega. Informan: F-5950. A1

AVENIDA DE LA REPUBLICA, 54, alquilo altos, con sala, recibidor, comedor, cuatro habitaciones, baño, cuarto, servicio criados. Precio: $35, llave al fondo Malecón 12, de 10 a 12 y 2 a 5. F-5950. A1

MALECON 12, ALQUILO altos y bajos, en $50, cada uno, con sala, comedor, cinco habitaciones, baño completo, cuarto servicio criados. Informan en la misma, 10 a 12 y dos a cinco, teléfono F-5950. A1

CAMPANARIO 56 segundo piso, moderno, fresco, sala, recibidor, tres habitaciones, baño intercalado, comedor, cuarto y servicios criados etc. Informan: Campanario 54 principal. A1

ALQUILO CASA. San Ignacio 136 entre Merced y Paula, propia para gran comercio o subarriendo. Puede verde de 12 a 4. A1

ALQUILO ALTOS DE ESQUINA, San Francisco y Valle, sala, comedor, dos habitaciones, baño y cocina, balcón por Valle y por San Francisco. Informes: L. Aguilera. Telf. A-7252. La llave, en los bajos, número 51. A-1

SAN NICOLAS 90, alquilo alto con sala, comedor, tres habitaciones, baño y cocina, llave bodega. Precio: $30. Informan: F-5950. A1

ALQUILA REINA 131, ALTOS, derecha, propios familia numerosa o huéspedes. La llave en último piso, izquierda. Informes: café «La Isla». Telf. M-5006. A-1

SE ALQUILAN: Los espléndidos bajos de Zulueta 36-D., propios para Sociedad, Oficina o Comisionista. Informes: Prado 111. Telf. A-1544. A-1

CARLOS III NUMERO 211, bajos, entre Franco y Subirana, amplia casa, 4 habitaciones, servicios y cuarto criados, recibidor, comedor, agua abundante. Llaves, bajos, $50.00. Informes: 4 número 145, Vedado. A-1

SE ALQUILA MODERNO piso alto, en Monte 170, compuesto de gran terraza al frente, sala, saleta, cuatro habitaciones, baño intercalado, comedor al fondo, cocina de gas, cuarto y servicios de criados independientes. Informes: Monte 170. Telf. A-2066 A-1

HORROSA GANGA
En $20.00. Se alquilan los lujosos y modernos altos de Benjumeda número 56, entre Marqués González y Oquendo, a dos cuadras de Belascoaín acabados de pintar, compuestos de sala, saleta corrida, tres habitaciones, baño completo intercalado, calentador, cocina ,etc. La llave al doblar, Pasaje Agustín Alvarez número 10. Informes: Edificio «Bacardí», Apartamento número 401, Francisco Torres. Telf. A-7830. De 10 a 12 a. m., y de 3½ a 5½ p. m. A-1

ALQUILO ESPLENDIDO y fresco primer piso, Suárez 49, entre Apodaca y Gloria, sala, saleta, 6 habitaciones, comedor al fondo, cocina y baño completo. Precio situación. Informes en la misma. A-1

SE ALQUILAN: JOVELLAR 53, entre Aramburu y Hospital, casas modernas, sala, 2 habitaciones, baño, cocina, $15.00 con luz. Llaves, informes, San Lázaro 376, entre Aramburu y Hospital. U-5858. A-1

ALQUILO JOVELLAR 12, entre Aramburu y Hospital, casa moderna, recibidor, gabinete, sala, 3 habitaciones, baño comedor cocina, cuarto criados. Llaves, informes: San Lázaro 376 entre Aramburu y Hospital. U-5858. A-1

SE ALQUILAN LOS hermosos bajos de Estrella 23 entre Angeles y Aguila para almacén de tabacos o depósito. Informan en los altos. Teléfono A-9204. A1

ALTOS NUEVOS, baratos, $25.00, primer piso, altos, cuatro cuartos, baño completo, demás comodidades. Véalo. Media cuadra Monte. Romay 25. Abierto todo día. Librería Albela. U-5793. A-1

$25.00 VIRTUDES 177, bajos, entre Oquendo y Soledad, sala, recibidor, cuatro habitaciones, baño intercalado, comedor, cocina. Casa moderna. Informes: «La Moda», Galiano y Neptuno. A-4454. A-1

Como las hélices *de los aviones*
llevan a los más intrincados parajes del Orbe un mensaje de civilización, así las ondas esparcen por la atmósfera, haciéndolas llegar a todos los sitios, las noticias que el *Diario Hablado* ofrece, tanto del país como del extranjero.
Oiga y Anuncie: *el Diario Hablado*
es la suprema expresión del progreso que abarca en los tiempos actuales el género humano..
Sintonice la C. M. W.
a las 7 y 30 A. M.
a la 1 P. M. y
a las 6 de la tarde
El Diario Hablado

ALQUILERES

A-1 Habana

SE ALQUILAN: JOVELLAR 27, entre Aramburu y Hospital, casas modernas sala, comedor, 2 habitaciones, baño, cocina, $20.00, $25.00. Llaves, informes: San Lázaro 376, entre Aramburu y Hospital. U-5858. A-1

SE ALQUILAN: MAZON 35 entre Valle y Zapata, casas modernas, sala, comedor, 3 habitaciones, baño, cocina, cuarto criados $22.00. Informes: San Lázaro 376, entre Aramburu y Hospital. U-5858. A-1

SE ALQUILAN: SAN JOSE 111 entre Oquendo y Soledad, casas modernas, sala, comedor, 2 habitaciones, baño, cocina $20.00 $14.00. Informes, en las mismas. U-5858. A-1

SE ALQUILAN: SAN LAZARO 388 y 488, entre Hospital y Espada, casas modernas, sala, dos habitaciones, baño y cocina, $15.00. Llaves informes: San Lázaro 376, entre Aramburu y Hospital. U-5858. A-1

SE ALQUILAN: VAPOR 43, entre Espada y Hospital, casas modernas, sala, comedor, 2 habitaciones, baño, cocina $20.00 de 2 habitaciones, baño, cocina, con luz, $10.00. Informes: San Lázaro 376, entre Aramburu y Hospital. U-5858. A-1

AGUIAR NUMERO 11, entre Cuarteles y Peña Pobre, con ocho cuartos, pisos de marmol, garage y demás comodidades. Construcción antigua. Precio: $50.00. Informes: FO-7011. A-1

AGUIAR NUMERO 40, entre Cuarteles y Peña Pobre, con seis cuartos, piso marmol y demás comodidades. Construcción antigua. La llave en el 11. Precio: $45.00. Informes: FO-7011. A-1

EMPEDRADO 49. Alquilo precioso, fresco quinto piso, en moderno edificio, con ascensor, sala, comedor, habitación, baño y cocina. Otro igual en segundo piso. Informes conserje. A-1

ARAMBURU Y ANIMAS. Alquilo, baratísimo, modernos y bonitos pisos altos y bajos, sala, comedor, dos y tres habitaciones, baño y cocina. Informes: Empedrado 49. A-2021. A-1

MODERNO PISO ALTO, Neptuno 164, alquilo en $35.00, terraza, sala, recibidor, tres habitaciones, baño, comedor, cocina, cuarto y servicios criados. Llaves, bajos. Informes: A-2021. a A-1

LEA, QUE LE INTERESA: EN $18.00, POR SU PRECIO, NADA MEJOR
Se alquilan en $18.00, las cómodas y ventiladas casas bajas, calle Agustín Alvarez números 14 y 26, entre Marqués González y Oquendo, a dos cuadras de Belascoaín y una del Nuevo Frontón, acabadas de pintar, compuestas de sala, saleta corrida, tres habitaciones, cocina, patio y demás servicios, con abundante agua. Calle pavimentada y mucha luz. Vecindario de moralidad. Las llaves en el número 10. Informes: Edificio «Bacardí», Apartamento 401. Francisco Torres. De 10 a 12 a. m., y de 3½ a 5½ p. m. Telf. A-7830. A-1

PRECIOSA CASA, EN $25.00
Se alquila la moderna y fresca casa, acaba de pintar, Marqués González número 109, entre Desagüe y Benjumeda, a dos cuadras de Belascoaín, compuesta de sala, saleta corrida, cuatro habitaciones, baño completo intercalado, cocina, patio y servicios de criados. La llave, en Pasaje A. Alvarez número 10, Informes: Edificio «Bacardí», Apartamento 401. Francisco Torres. Telf. A-7830. De 10 a 12 a. m., y de 3½ a 5½ p. m. A-1

PRECIOSOS ALTOS, $30.00
Se alquilan los modernos y frescos altos de San José 124-K., esquina a Marqués González, acabados de pintar, compuestos de sala, saleta corrida, 3 habitaciones, comedor, baño y servicios de criados, agua abundante. Llaves, en los bajos, bodega. Informes: Edificio «Bacardí», Apartamento 401. Francisco Torres. De 10 a 12 a. m., y de 3½ a 5½ p. m. Telf. A-7830. A-1

VILLEGAS 111. SE ALQUILA primer piso, fabricación nueva, reúne comodidades con sala, recibidor, cuatro habitaciones, baño intercalado, servicios, comedor, cocina gas. Módico precio. Informes: A-9745. A-1

$35.00 CONCORDIA 177, primero, entre Soledad y Aramburu, sala, saleta, columnas escayola, cinco habitaciones, baño, comedor, servicios criados, lavadero, agua directa. Informes: U-3649 A-4454. A-1

ALQUILO ALTOS de Compostela 189, todos decorados y ventilados. Una casa en Unión y Ahorros número 12, entre Sarabia y Patria, en el Cerro. A-1

EN CARCEL NUMERO 9 y Morro esquina a Cárcel. Alquilo casas muy cómodas y frescas, $30.00, $25.00 y $20.00. M-5573 F-3904. A-1

EN BELASCOAIN 88-B., y en Peñalver esquina a Belascoaín, alquilo preciosas casas cómidas, modernas y frescas a $45.00, $38.00 y $30.00. Recién pintadas. F-3904. A-1

AYESTERAN 1-A., ALTOS modernos, sala, comedor, hall, tres cuartos, baño intercalado, cocina cuarto y servicios criados. Informes: Telfs. U-3842 FO-2259. Llaves, bajos. A-1

SE ALQUILAN: ESPADA 15, entre Jovellar y Vapor, casas modernas, sala, comedor, 2 habitaciones, baño, cocina, $20.00. Informes: San Lázaro 376, entre Aramburu y Hospital. U-5858. A-1

FRESQUISIMOS ALTOS, San José 200, sala, saleta, cinco cuartos, baño intercalado, comedor al fondo, servicios criados, amplísima cocina. Llave e informes su dueño, bajos, al lado. Telf. U-5127. A-1

EN $22.00 ALQUILO moderno primer piso, en Condesa 46B esquina Lealtad, sala, comedor, dos habitaciones grandes, baño intercalado, cocina gas, informan: carnicería de Lealtad y Peñalver. A1

SE ALQUILA EN MONSERRATE 119 primer piso, frente a la Cruz Roja, compuesto de sala, tres habitaciones, baño intercalado, cocina y calentador de gas. Para más informes: Manzana de Gómez 240. Telf. A-4893. A-1

$22.00 ESQUINA, CONCORDIA y Aramburu, propia para café, bodega, puesto frutas, con armatostes, vidrieras y muebles. Llave, al lado, talleres «La Moda». Informes: A-4454. A-1

SAN MIGUEL 87, BAJOS sala, comedor, 4 cuartos, baño, cocina, Virtudes 104, altos, sala, saleta, dos cuartos, baño, cocina. Telf. I-3436. A-1

PLANTA BAJA, MODERNA, fresquísima, portal, sala, 3 cuartos, comedor, baño, Ensanche de la Habana, Montoro y Lugareño. Precio razonable. Informes: F-6180. A1

BONITOS ALTOS, VIRTUDES 150, frescos, ventilados, sala ,comedor corrido, cuatro habitaciones, baño moderno, cocina gas y carbón. Precio: $30.00. Informes: F-2313. Llaves, los bajos. A-1

SAN RAFAEL 55, ALTOS, sala, antesala, comedor al fondo, seis habitaciones, tres bajas y tres altas, baño completo. Precio: $50.00 Informes: F-6763. Llaves, bajos. A-1

CASAS BARATISIMAS, desde $15.00, Nueva Pilar esquina Manglar, dos, tres y cuatro habitaciones, sala, comedor, baño completo. Llaves, misma casa, altos 1. Informes: Telf. F-2836. A-1

ALQUILO 3 ALTOS modernos, muy baratos, con sala, saleta y 4 habitaciones, una y las otras, sala, saleta y 3 habitaciones, en Carmen 7 y Antón Recio 54 y 90. Las llaves e informes: Monte 183. «La Aurora». A-1

SUSCRIBASE AL Diario de la Marina

ALQUILERES

A-1 Habana

ALQUILASE: HABANA 104, esquina Obrapía, acabado pintar, sala, saleta, 4 cuartos, comedor, servicios, entrada independiente criados. Llaves, bajos. Ultimo precio, $30.00. A-1

MALOJA 203, ALTOS, frente al Parque, entre Oquendo y Franco, casa nueva, fresca, linda, sala, 3 habitaciones, 2 baños, comedor, cuarto criados, $30.00. A-1

GLORIA 82, tercer piso, compuesto de sala, comedor, recibidor, 3 cuartos, baño interalado moderno; otro departamento independiente, con servicios. Rebajado a $30.00. Telf. A-6827, Arango. A-1

SE ALQUILA: TROCADERO 73, bajos, sala grande, seis habitaciones, cocina y servicios sanitarios. Informes. Telf. A-5540. Galiano 66, Banco. A-1

SAN NICOLAS 12, BAJOS
Y 12 altos, sala, recibidor, 4 cuartos, baño intercalado, hermoso comedor, cuarto y servicios criados, cocina carbón, magnífica situación, cerca Malecón. Acera sombra. Llaves, bajos. Telf. F-3871. A-1

SE ALQUILAN: BELASCOAIN número 125, entre Reina y Estrella, preciosos, frescos y ventilados primero y segundo pisos, $25.00 y $30.00, 3 habitaciones, baño intercalado con calentador, cocina de gas. Para más informes: Manzana de Gómez número 240. Telf. A-4893. A-1

CUBA 98, ALTOS (Por Muralla). Se aquila una casa muy ventilada con cuatro cuartos, sala, saleta, comedor etc. Informan: Fernández y Cía. Teléfono A-3192.

SE ALQUILA: SAN LAZARO número 305, frescos pisos, bajos y segundo, cuatro habitaciones amplias, cocina de gas, comedor al fondo, cuarto con servicios de criados. Para más informes: Manzana de Gómez número 240. Telf. A-4893. A-1

HABANA 83, PRIMER piso, 3 cuartos, sala, comedor, baño completo. Precio: $33.00. Telf. A-2686 F-1966. A-1

SE ALQUILAN DOS SEGUNDOS pisos uno de esquina, tres habitaciones, comedor, sala, baño intercalado, habitación y servicios de criados. Agua abundante. Ruisánchez, Angeles y Estrella. Telf. A-2024. A-1

SE ALQUILAN MODERNOS altos, en Campanario número 55, esquina a Concordia, con 4 cuartos, 2 baños, cuarto y servicios de criados y demás comodidades en $40.00. La llave en los bajos y su dueño: Cojímar, Tabares. Telf. M-9921, y con el 24. A-1

GERVASIO 176, ENTRE Reina y Salud, Alquilo modernos altos, sala, recibidro, 4 cuartos, baño intercalado de lujo, comedor, cuarto y servicios criados. Llave, bajos. Informes: 25 número 263, Vedado. A-1

ALQUILO EN LO MEJOR de La Habana una ciudadela moderna, con 39 habitaciones. Informes: Ferretería Belascoaín esquina San Rafael. U-5215. A-1

ALQUILO HERMOSOS y frescos altos, Concordia 135, construcción moderna, entre Belascoaín y Gervasio, sala ,saleta, 4 cuartos, comedor, cocina, baño intercalado y servicios criados completo, muy amplios y cómodos. Precio: $45.00. Llave en la misma. Informes: Monte 320. Telf. A-9895 A-1

CUBA Y SANTA CLARA. Alquilo piso alto, 3 habitaciones, sala, saleta, comedor, cocina, baño intercalado y cuarto y servicios para criados. Informes, allí. Precio: $30.00. Rodríguez Compañía. A-1

MANRIQUE Y SAN JOSE: Se alquila primer piso, acabado de fabricar compuesto de sala, saleta, comedor, dos habitaciones, baño intercalado completo, cocina y servicios de criados, luz y limpieza de escalera. Informes: Telf. M-6643. La llave en el café. A-1

MANRIQUE 98, ESQUINA San José. Se alquila primer piso, acabado de fabrica, hace esquina, compuesto de sala, saleta, comedor, 3 habitaciones, baño intercalado completo, cocina y servicios de criados. Informes: M-6643 La llave en el café. A-1

ALQUILAMOS CASAS
Carlos III número 201, principal (derecha) y segundo piso (derecha) cuatro cuartos, sala ,saleta, comedor y demás servicios. Carlos III número 197, fondo de la bodega (bajos), tres cuartos, sala, saleta, comedor y demás servicios. Oquendo número 40, planta baja, (derecha) y segundo piso (derecha) cuatro cuartos, sala, saleta, comedor y demás servicios. Sol números 21, 23 y 25, segundo piso y tercer piso, cuatro cuartos, sala, saleta, comedor y demás servicios. Precios reducidos. Informan: Telf. A-1752 A-1

EN $28.00: ALQUILO primer piso de Cerrada del Paseo número 1, entre Zanga y Salud, sala, saleta, comedor, 4 cuartos, baño completo. Llaves en el número 16. Informes: Telf. U-4065 A-1

SE ALQUILAN: MODERNAS casas en la calle Arbol Seco número 63, bajos; y 71 altos, 4 habitaciones, sala y recibidor. Precio: $20.00. Informes: Telf. U-1478 U-6667. A-1

SE ALQUILA: EL PRIMERO y segundo pisos, en Reina 103, esquina a Campanario, compuesto el primero, de siete cuartos, sala, saleta, comedor, una espléndida terraza y demás servicios; segundo piso, compuesto de cinco cuartos, sala, saleta, comedor, terraza y demás servicios. Informes, en los bajos. A-1

SE ALQUILA: LA CASA Subirana 38, altos, sala, saleta, 2 habitaciones, baño intercalado, cocina. Llave, bajos. Informes: Amistad 85. Telf. M-9293. A-1

ALQUILO LOS BAJOS y segundo piso de Espada 9, entre Infanta y 27. Véalos, de 1 a 5. A-1

SE ALQUILA: PISO inpendiente, casa moderna, Suárez 107, primera planta, compuesto de comedor, tres habitaciones, cocina, baño intercalado, servicios criados. Llave, en el segundo. Telf. A-5540. Galiano 66, Banco. A-1

MONSERRATE 27, ENTRE Tejadillo y Chacón. Se alquilan los altos en $30.00. La llave en los bajos. Informes: F-5248. A-1

AGUACATE 37, ENTRE Obispo y Obrapía. Se alquila el primer piso en $30.00. La llave, en la sombrerería. Informes: F-5248. A-1

LEALTAD 105 BAJOS, entre S. Miguel y S. Rafael, alquilo 4 habitaciones, sala, comedor, recibidor, demás, llave, altos, informes Neptuno 106, ferretería «La Llave». A-4480. Alquiler muy barato. A1

EN $26.00: LOS ALTOS, calle Misión 15 y Cienfuegos, sala, saleta, tres cuartos, muy ventilados. Informes: Telf. M-5503. A-1

ALQUILO: EL NUEVO y moderno segundo piso de Barcelona 2, muy próximo al Capitolio, parques, teatros y principales establecimientos de la Ciudad. Precio módico. Informes Neptuno 113. Telf. M-1774. A-1

ANIMAS 137, BAJOS, sala, saleta, tres cuartos y cuarto de baño, Informes en Aguila 213, peletería «La Horma Grande». A-1

CARDENAS 15, ALTOS, sala, saleta, tres cuartos, cuarto de baño y un cuarto amplio, en la azotea. Informes: Aguila 213, peletería «La Horma Grande». A-1

ALQUILERES

A-1 Habana

ALQUILO 2do. PISO, Compostela 60 a una cuadra de Obispo. Living-room, 3 cuartos grandes, comedor servillano, baño completo, cuarto criada y servicios. Su precio: 45 pesos. Telf. F-3417. Llaves: Lamparilla 48. A1

ALQUILAMOS: Casas modernas En La Habana y Luyanó, desde $15.00 en adelante. También una ciudadela de 39 habitaciones en San Rafael esquina Hospital. Llame: U-5215, que le informaremos. A-1

GERVASIO 16, PRIMER piso, sala, 2 habitaciones, baño intercalado, comedor al fondo, cuarto y servicios de criados, cocina. Informes: Empedrado 43, altos. A-9884. A-1

LAGUNAS 14, BAJOS, sala, 3 habitaciones, baño intercalado, comedor al fondo, cocina, cuarto y servicios de criados, buen patio. Informes: Empedrado 43, altos. A-9884. A-1

LUZ 76, ALTOS
Independientes, frescos, claros y ventilados, acera de la sombra, 4 habitaciones, sala, recibidor, cocina carbón y demás servicios. Llave e informes: Sol número 42, Mosteiro. Telf. A-2974. A-1

SE ALQUILAN LOS ALTOS, Perseverancia 25, entre Animas y Lagunas, acabada de pintar, sala, saleta, cuatro habitaciones y demás servicios. Pueden verse de 3 a 5. A-1

SAN MIGUEL 308. ALQUILO modernos altos, punto mejor de La Habana, una cuadra Universidad, tranvías, sala, comedor, 4 habitaciones, baño intercalado, servicios criados. I-7211. M-4260. A-1

CASA BARATA SE alquila en San Lázaro 179 altos, dos habitaciones y demás servicios, llave bodega de Perseverancia. A1

SE ALQUILA: VAPOR número 19, sala, tres habitaciones, patio y servicios. Informes: Telf. A-5540. A1

ALQUILO: NEPTUNO 210, entre Soledad y Oquendo, altos y bajos. En Valle 69, pisos altos, recién pintados. Cazaurang, Valle 71, frente al parque Aguirre. Telfs. U-7820 F-3454. A-1

NEPTUNO 243-A, casi esquina a Aramburu. Hermosísimos altos con sala, 4 cuartos, comedor, baño, cocina, etc. Precio reducido Informan: Goizueta F-3937. A1

ALQUILO MODERNO y fresco primer piso amistad 110 esquina a Barcelona, vista a la calle, todas las habitaciones, muy próxima Capitolio, y a todos los paesos, teatros y tiendas. Informes: Neptuno 113. M-1774. A1

PRADO 68. SE ALQUILA el piso alto de esta casa espaciosa y ventilada casa, acabadá de reparar y pintar. No tiene garage. Precio: 130.00. Telf. F-3896. De 9 a 12 a. m.

PRADO 107. FRENTE AL Capitolio. Se alquila el segundo piso, acabado de modernizar: tiene sala, recibidor vestíbulo, galería, 7 habitaciones amplias, dos cuartos de baño, pantry, comedor, cocina, cuarto y baño de criados. Propio para familia de gusto. Informes, en el primer piso y Bufete de Arellano. M-3936. A-1

ANIMAS 127, ENTRE Gervasio y Escobar. Se alquila la planta alta, compuesta de recibidor, sala, 5 cuartos, baño y cocina. Precio: $35.00. Informes: Bufete de Arellano. M-3936 A-1

SAN LAZARO 307, ENTRE Espada y Hospital. Alquilo planta baja, compuesta sala, comedor, 3 cuartos, baño, cocina, cuarto de criados y patio. Precio: $45.00. Informes: Bufete de Arellano. M-3936. A-1

MANRIQUE 143, ENTRE REINA y Estrella. Alquilo la planta alta, compuesta de sala, comedor, 5 cuartos, 2 baños intercalados y cocina. Precio: $45.00. Informes: Bufete de Arellano. M-3936. A-1

HABANA 3. SE ALQUILA la planta baja, compuesta de recibidor, 2 cuartos, baño, servicios patio y cocina. Precio: $28.00. Informes: Bufete de Arellano. M-3936. A-1

SE ALQUILA: SAN MIGUEL 59, primera planta, derecha, compuesta sala, comedor, 3 habitaciones, baño moderno intercalado y cocina. Informes: Telf. A-5540. Galiano 66. Banco. A-1

ALQUILO EL 1er. piso de Aguiar 44 esquina a Cuarteles, tiene sala, 2 cuartos, hall, cocina y baño, la llave en la bodega. Informan: M-4665. A1

GANGAS
SEALQUILAN
CON MES ADELANTADO

SALA, SALETA, 5 HABITACIONES, COMEDOR, COCINA, BAÑOS, ETC. EN:

Monserrate 5	$25.00
5. No. 36 entre E y F	50.00
Desamparados 52	25.00

SALA, SALETA, 3 CUARTOS, COMEDOR, COCINA, BAÑO, ETC. EN:

Mayía Rodríguez entre Acosta y O-Farrill	$ 8.00
Omoa 81, entre Alejandro Ramírez y J. del Monte	10.00
J. del Monte 618	12.00
Zequeira 96, entre Patria y Saravia	12.00
Desagüe 20	23.00
Infanta y San Rafael	30.00
San Lázaro 12, bajos	40.00
Concordia 12	45.00
Subirana 44, altos y bajos	20.00

SALA, SALETA, 2 CUARTOS, COMEDOR, COCINA, BAÑO, ETC. EN:

Enna 91, letra C	$12.00
Posible entre Acota y O-Farrill	8.00
Goicuría entre Acosta y O-Farrill	10.00
Pasaje Infante entre Goicuría y Mayía Rodríguez	8.00
Aguacate 27, altos	20.00
Sta. Irene 88, entre Serrano y Durege	12.00
Sta. Irene 94, entre Serrano y Durege	6.00
Alejandro Ramírez 4	10.00
Velázquez 91-A, (Luyanó)	12.00
Cerro y Colón	10.00
13 esquina a M	16.00
Marina 16, letra C	25.00
20 esquina a 21	15.00
Cerrada del Paseo 7	18.00
Mercaderes 9	15.00
Vigía 11	1000
Infanta 110 entre Universidad y Pedroso	20.00

DEPARTAMENTOS CON SALA, HABITACION, COCINA, BAÑO, ETC. EN:

San Lázaro 222-224	$15.00
Arango 57, (Luyanó)	9.00
Lindero 24	9.00
22 No. 24, entre 17 y 19	9.00
C. No. 272-274 entre 27 y 29	9.00
Habitaciones con baño privado en:	
Dragones y Amistad	$ 7.00
Amistad y San Miguel	8.00
GARAGES INDIVIDUALES	$ 4.00

A-4358 M-6263 M-2096

ALQUILERES

A-1 Habana

SE ALQUILAN: EN $20.00, los altos de Maloja 171, compuestos de sala, saleta, 3 cuartos y demás servicios. Informes: A-3303. A-1

SI DESEA VIVIR COMODO y más fresco que en la Víbora, vea los pisos que se alquilan en el edificio «Recarey», Belascoaín 95. Hay elevador. A-1

ALQUILO: A LA ENTRADA del Vedado, Jovellar esquina San Francisco, cómodos y baratos altos, con cuatro habitaciones, sala, comedor. Llaves en la bodega. Informes: U-5673 A-1

SE ALQUILAN BARATOS altos, de Revillagigedo 51, por Gloria, sala, comedor, dos cuartos. La llave en los bajos. Informes: U-7071. A-1

HABANA 115. SE ALQUILAN los dos pisos altos, con 19 habitaciones, a precio de situación. Informes: U-4912. A-1

CUARTELES 12, BAJOS, casi esquina Aguiar, sala, 2 cuartos, baño intercalado, cocina. Informes: Empedrado 43, altos. A-9884. A-1

DIVISION 21, SEGUNDO piso, frente al fondo del Habana Madrid, sala, comedor, 2 cuartos, baño intercalado, cocina y servicios de criados. Informes: Empedrado 43, altos. A-9884 A-1

ALQUILO: CUBA 89, BAJOS, primero y segundo pisos, salas, comedor, cinco habitaciones, cocina, baño y doble servicios sanitarios. Llaves, bodega. Informes: Grandes Almacenes «El Número 15», Monte 15. Telf. A-2803. A-1

SE ALQUILAN BARATOS los altos de Marina 6, con sala, saleta, recibidor, cuatro hermosas habitaciones, doble baño. Llave, en los bajos. Informes: Concordia 13, bajos. A-1

SE ALQUILA: ESTRELLA 144, bajos, esquina a Gervasio, sala, comedor, 3 cuartos grandes y demás servicios. Informes: San Miguel 202, altos. Telf. U-5051. A-1

CURAZAO NUMERO 41 casi esquina Merced, local chico, barato, para fonda, café, lechería, u otra industria. Llaves, en el mismo. Telf. F-2130. A-1

ALQUILO CASAS UNA PLANTA, Desagüe 61 y 65, sala, comedor, dos buenos cuartos, baño, patio, cocina. Alquiler: $20.00. Llaves: Desagüe 55, casi esquina Oquendo. A-1

ALQUILO EN EL BARRIO mejor de La Habana, Lealtad 83, los bajos tienen tres habitaciones, sala, comedor, cuarto criados, son modernos, cómodos y baratos. Informes: bodega. A-1

SE ALQUILAN: LOS MODERNOS altos de Galiano número 25, con seis cuartos, sala, saleta y comedor. Y H., entre 23 y 25, bajos. Precios de actualidad. Informes: A-2446 F-2974. Las llaves en las mismas, de 1 a 5 p. m. A-1

A-2 Vedado y Príncipe

VEDADO: ALQUILASE casa número 269, 27 enetre B. y C., hermoso jardín, portal, sala, saleta, cuatro cuartos, hall, baño intercalado de lujo, comedor, repostería, cocina, jardín atrás, 2 cuartos criados, servicios sanitarios, garage. Precio situación. Infórmese, la misma. A-2

VEDADO. B. No. 2.
Alquilo modernos espaciosos altos. Terraza exterior e interior. Sala, saleta, cinco cuartos, comedor al fondo, servicio criados, baratísima. F-4479. A2

ALQUILO: VEDADO. Calzada esquina a 14, bajos, con portal, sala, comedor, 3 habitaciones, baño, servicios de criados. Llaves en los altos. Informes: Manzana de Gómez 240. Telf. A-4893. A-2

17 NUMERO 269, ALTOS. con terraza, sala, comedor al fondo, hall, siete habitaciones cuarto para criados con sus servicios garage. La llave en los bajos. Informes: Concordia 44. Telf. A-2583. A-2

VEDADO. ALQUILO casitas nuevas. Portal, sala, comedor, cuarto, cocina de gas, servicio y patio a $13. Calle 5a., 76 entre A y B. Informan la última. A2

ALQUILO: CALLE 17, entre L. y M., los altos número 12, sala, antesala, cuatro habitaciones, comedor, cocina, baño completo, cuarto y servicios criados. Alquiler situación. A-2

ALQUILO CASA, Calle E. 59, casi esquina a 23. Sala, comedor, cuatro habitaciones, baño completo, cuarto y servicios criados, jardín, garage. M-7574. A2

VEDADO
QUINTA entre 4 y 6. Lo más fresco. Piso moderno. Baño intercalado. Cuatro habitaciones. Llave allí. Informan: A-2814. A2

EN 27 No. 388, VEDADO, entre 4-6, alquílanse altos modernos, frescos e independientes, propios para corta familia de refinado gusto. Rebajados. Dueños en los bajos. A2

23 NUMERO 474, BONITO piso interior, con entrada independiente, escalera de marmol. Agua abundante. F-5469. A-2

VEDADO: CALZADA 132, entre 10 y 12, elegantes altos con 5 habitaciones, gran sala de marmol, moderna, agua siempre, acabados de pintar, rebajadísimos. I-4877. A-2

SE ALQUILAN FRESCOS y confortables altos de sala, comedor, cinco cuartos, baño, cocina y cuarto criados, en J. y 17, Vedado. Informes, en los bajos. Telf. F-1352. A-2

ALQUILO: EN TERCERA, entre E. y F., Vedado, chalet moderno, con portal, hall, sala, comedor, cocina y cuarto de criados, con servicios, en los bajos y cuatro habitaciones, dos baños y terraza, en los altos. Informes: Manzana de Gómez 240. Telf. A-4893. A-2

SE ALQUILAN: MODERNOS altos, a la brisa, calle F. número 14, Vedado, terrazas, sala, comedor, cinco habitaciones, dos baños, pantry, hall central cuartos y servicios de criados. Informes: F-1377.

LINEA 73, VEDADO, entre Paseo y 2. Se alquila esta hermosa y cómoda casa. Informes, en la misma o en la bodega al lado. A-2

VEDADO. ALQUILO $34, altos recién pintados. 27 No. 94 entre D y E, acera brisa, con sala, comedor, 5 cuartos etc. Llaves en bajos. Dueño: F-5471. A2

ALQUILO: ALTOS MODERNOS, cómodos y ventilados, calle 8 número 11, entre 21 y 23. Puede verse, de 2 a 6 Informes: M-8713. A-2

21 ENTRE C y D. Hermosísimas casas, con sala, 4 cuartos, baño completo, cuarto y servicio, servidumbre, desde $35.00 y otra pequeñita, sala y hermosa habitación, pantry, baño y cocina desde $16.00. Elevador y empliados día y noche Informes: Goizueta F-3937. A2

10 ENTRE 11 y 18 No. 15, hermosísimos altos con terraza, sala, 3 cuartos, cuarto servidumbre, comedor, cocina, etc. Precio rebajadísimo. Informes: Goizueta F-3937. A2

SE ALQUILAN: LOS ALTOS de 23 número 450, entre 8 y 10, terraza sala, comedor, cinco habitaciones, dos baños, cocina, pantry, cuarto y servicios de criados. Llave e informes, en la misma, de 9 a 12 y de 2 a 6. A-2

VEDADO: ALQUILO una casa, M. y 17 (altos), sala, comedor, tres habitaciones, hall, baño, cuarto criados indeyendiente. Informes M. número 160 entre 15 y 17, (altos). A-2

CALLE B. NUMERO 8, entre calle 14 y Avenida del Club, a una cuadra del Miramar Yacht Club, se compone de jardín, portal, sala, comedor, 3 cuartos, baño, cuarto y servicio de criados, garage y cuarto de chofer. Precio: $40.00. Informes: Bufete de Arellano. M-3936. A-2

VEDADO: ALQUILO. 10 entre 17 y 19 número 162, hermosa casa y altos. Todos a la brisa. Informes, en el mismo. A-2

ALQUILERES

A-2 Vedado y Príncipe

CALLE 15, ENTRE H. Y G., casa con seis cuartos, dos baños, dos cuartos criados, garage completo. Informes: H. número 144, esquina 15. A-2

CALLE F No. 14. Se alquilan: los modernos altos a la brisa, calle F. número 14, Vedado, terrazas, sala, comedor, cinco habitaciones, dos baños, pantry, hall central, cuartos y servicios de criados. Informes: F-1377. A2

20 NUMERO 21, ENTRE 15 Y 17, Vedado: Alquilo la planta baja, compuesta jardín, portal, sala, 3 cuartos, baño intercalado, comedor, cocina, cuarto y servicios criados y patio al fondo. Precio: $35.00. Informes: Bufete de Arellano. M-3936. A-2

6 ENTRE 15 Y 17, VEDADO: Alquilo casa compuesta: La planta baja, jardín, garage para 2 máquinas, entrada al primer piso, un salón grande, 3 cuartos criados, hall, cocina, despensa y subida criados al primer piso. Primer piso. sala, recibidor, 5 cuartos, 2 baños, comedor, hall y pantry. Segundo piso: 4 cuartos y baño. Precio: $125.00. Informes: Bufete de Arellano. M-3936. A-2

VEDADO: 21 Y 14. Alquilo casas modernas, sala, recibidor, tres y cuatro cuartos, baño lujoso. Véalas. $35.00 y $30.00 F-5397 M-6817. A-2

SE ALQUILAN 2 CASAS, 4 habitaciones espléndidas y amplias, sala, baño intercalado, servicios para criados. Todo decorado. $30.00. Calzada y 18, frente a «La Playita». F-6126 A-2

11 ESQUINA 10, (altos). Se alquila garage, también con cuarto desahogo y servicio. A-2

SE ALQUILA: EN EL VEDADO, Calle E., número 124, entre 23 y 25 casa compuesta de portal, sala, tres cuartos grandes, comedor, cocina de gas, pantry, cuarto criados, con sus servicios, patio y traspatio. Para más informes su dueño al lado. Renta: $4500 mensuales. A-2

LINEA 77-A., ENTRE 2 y 4, portal, sala, recibidor, cuatro habitaciones, dos baños, patio, traspatio, comedor, pantry, cocina dos cuartos corridos, garage dos máquinas. M-3193 A-2

FRESCO CHALET. Calle 29 número 37, entre E. y F., garage, tres cuartos, baño de lujo y demás comodidades. Informes: I., número 15. Telf. F-1054. La llave en la esquina, 29 y F. A-2

ALQUILO CASA MODERNA y fresca, Calle 20 número 4, entre Línea y Calzada, cuatro cuartos, sala, comedor, closets y demás servicios, garage, 2 cuartos criados, pintada toda de nuevo. Informes: 2-A. A-2

SE ALQUILAN: ALTOS modernos, cómodos y ventilados, calle 8 número 11, entre 21 y 23. Véala, de 2 a 6. Informes: M-8713. A-2

PROPIOS DOS MATRIMONIOS, cuatro dormitorios, dos baños intercalados, portal, sala, saleta, comedor fondo, lavadero, garage, cuarto, servicios criados, altos 25 esquina D. a la brisa. A2

PISO ALTO, ELEGANTE, moderno, Renacimiento Español, 27 número 423, entre 4 y 6, Vedado, 4 cuartos, porch, pantry, garage, etc. Llaves, bajos. $55.00. Informes: M-7245. A-2

VEDADO: EN LO MEJOR de la calle 12, número 161, entre 15 y 17, altos modernos, portal, sala, hall, baño, 3 habitaciones, comedor espacioso, cocina, cuarto y servicios de criados, terraza al fondo, amplio y ventilado. Telf. F-1744. A-2

MODERNOS ALTOS, terraza cubierta, sala, saleta, cuatro cuartos, baño, comedor, gas, servicios de criados, 21 número 283, entre D. y C. Informes: en la esquina D. Casa madera, Vedado. A-2

BAJOS MODERNOS, los más fresco del Vedado ,portal, sala, comedor, hall, 3 habitaciones, lujoso baño, calentador, servicios criados, $21.00. 20 número 21, esquina a 15. Informes: Telf. F-2351. A-2

SE ALQUILA: Calle 12 esquina a 21, altos de la bodega, sala, saleta, 4 cuartos, comedor, baño intercalado, servicios criados, agua fría y caliente. A-2

27 No. 337
Altos, sala, saleta, comedor, tres habitaciones, baño intercalado, cuarto criados, mucha agua, calentador y cocina de gas o carbón. Informes: A-2418 F-145. A-2

27 Y B.
Esquina de fraile, frescos altos, cuatro habitaciones y demás comodidades. Informes: A-2418 F-1455. A-2

ALQUILO MODERNOS bajos, 25 número 347, entre Paseo y A., sala, comedor, tres cuartos, baño intercalado, cuarto y servicios de criados. Telf. F-3646. A-2

A-3 Cerro y Palatino

SE ALQUILA O VENDE, Colón 103, Cerro, casa mampostería, portal, sala, tres cuartos, cocina, servicios, 12 pesos. Informes H., número 3, Vedado. Telf. F-2926. A-3

SE ALQUILA. Prensa No. 25, con sala, saleta, 3 cuartos, comedor, cocina, baño, patio, una cuadra de la calzada. La llave en el 29. Informes: U-6901. A3

CERRO: ALQUILO CASA moderna, $13.00, portal, sala, comedor, 2 cuartos, gran traspatio, Colón 38, entre Santa Teresa y Daoiz tranvía próximo, San Miguel 4. «Ariete». Díaz. M-4141 A-3

INFANTA 26, CERRO. Nueva, sala, comedor, cuatro habitaciones, baño completo, agua fría y caliente, gran terraza, $20.00. Informes, en el solar. Telf. U-1896. A-3

SE ALQUILAN LOS bajos más frescos de la Habana. Modernos y muy baratos en Patria No. 38 (Cerro). Patria está a 4 cuadras de Esquina de Tejas. A3

A-4 Marianao y sus Repartos

REPARTO COLUMBIA. Alquilo chalet Buenaventura entre Lanuza y Miramar, 1 cuadra del tranvía de Marianao, apéese en Lanuza, jardín, portal sala, 3 habitaciones, comedor, baño intercalado, garage, servicios completos, cocina. Informes, enfrente. Con todo confort. M-8682. Rebajada. A-4

MARIANAO: ALQUILO casa moderna($18.00, portal, sala, comedor, 2 cuartos, baño lavadero, Avenida Quinta y 7, tranvía próximo Playa-Buena Vista, San Miguel 4, «Ariete». Díaz. M-4141. A-4

REPARTO LA SIERRA, Calle 8 número 7, entre Primera y Tercera. Alquilo los altos, muy ventilados, terraza, sala, recibidor, 4 habitaciones, servicios intercalado, comedor, terraza lateral, cuarto y servicios de criados. Informes, en la misma. Telf. M-5415. Sr. Canel. A-4

CHALET QUINTA AVENIDA esquina 20, Reparto Miramar, 5 cuartos, 2 baños, doble portal y garage, pantry, magnífico terreno, etc. Llave, al lado, $90.00. Informes: M-7245. A-4

REPARTO COLUMBIA. Alquilo chalet Buenavista, entre Lanuza-Miramar, una cuadra del tranvía de Marianao, apéese en Lanuza. Jardín, portal, sala, 3 habitaciones, comedor, baño intercalado, garage, servicio completo, criados, cocina. Informan: enfrente, con todo confort. FO-2678. A-4

AVENIDA 9, ENTRE LAS CALLES 6 y 7, Buena Vista, Marianao: Se compone jardín, portal, sala, comedor, 4 cuartos, 2 baños, pantry, cocina, cuarto y servicios criados, garage para una máquina. Precio: $55.00. Informes: Bufete de Arellano. M-3936. A-4

ALQUILERES

A-4 Marianao y sus Repartos

REPARTO COLUMBIA, calle Buena Vista número 10, entre Mendoza y Godínez. Alquilo casa moderna, tiene portal, sala, saleta, tres cuartos, baño completo intercalado, hall, comedor al fondo, cocina, pantry, cuarto y servicios criados, patio, agua caliente y garage. Llave, esquina Mendoza. Informes: Mercaderes 40. Telf. A-6164. A-4

A-5 J. del Monte y La Víbora

VIBORA: LUIS ESTEVEZ 17, bonitos y modernos altos, tres cuartos, etc. Una cuadra Calzada. Muy barato. Informes: en I-6634. A-5

EN TOYO, ALQUILO altos independientes, para larga familia, J. del Monte 258 sala, saleta, seis cuartos, comedor intercalado, servicios dobles. Llaves: café ,A-5650. A5

ACABADA DE PINTAR: Se alquilan bapos casa Lawton 50, sala, comedor, 3 grandes habitaciones, baño completo y cocina de gas. Llave e informes, los altos. Telf. M-2225. A-5

LO MAS ALTO VIBORA, Milagros 121 entre Cortina y Figueroa, portal, sala, saleta, comedor, toilet, pantry, cocina patio y garage. Altos, 5 cuartos, recibidor, baño y terraza. Informes, la misma. I-5719. A-5

ALQUILO CASA más ventilada de la Víbora, Vista Alegre y Goicuría, portal, sala, comedor, 4 habitaciones, baño intercalado patio y traspatio, media cuadra Parque Mendoza y dos del cine Mendoza. A-5

ALQUILO CASA, Octava 48, entre San Francisco y Milagros, Lawton, portal, sala, comedor, 4 habitaciones, baño intercalado, patio y entrada independiente para criados. Se da barata. Informes: I-6125. A-5

VIBORA, LOMA DEL MAZO, piso alto, jardín, sala, saleta, comedor, 3 cuartos terraza, Patrocinio 24. $22.00. Telf. FO-2715, Menéndez. A-5

GRAN CUARTERIA. Jesús del Monte, Toyo 258, con 24 habitaciones. Se da barata. Llaves: café, al lado. Informes: A-5650. A4

SE ALQUILA: PLANTA ALTA, Correa 43, esquina San Benigno, compuesta de sala, comedor, baño intercalado, cinco habitaciones, cocina, terraza y servicios criados. Informes: Telf. A-5540. A-5

SE ALQUILAN LOS HERMOSOS y frescos altos, en la Loma de Chaple. Calle Centurión número 5, terraza, sala, comedor, 4 cuartos, baño y servicios de criados. Informes, bajos. A-5

SE ALQUILA LA CASA Gertrudes 26, a cuadra y media de la Calzada de la Víbora, compuesta de jardín, portal, sala, galería, tres cuartos, baño intercalado, comedor, cocina, cuarto y servicios de criados, patio y traspatio; altos, saleta, cuarto con lavabo, comedor, cocina y servicios. Alquiler, de situación. Llave, en el 28. A-5

DELICIAS 26, ENTRE Mangos y Remedios, sala, comedor, tres habitaciones, baño, cocina, patio, acabada de pintar. Puede verse a cualquier hora. Llaves, al lado. M-3193. A-5

POR $12.00 VIVA en la Calzada de la Víbora, esquina a Chaple, altos de la bodega, 2 departamentos independientes, con baño moderno, cocina y comedor. Telf. X-1250. A-5

SAN INDALECIO 56, entre Santa Irene y Correa, Víbora. Se compone jardín, portal, sala, comedor, 4 cuartos, baño, cocina y traspatio. $28.00. Informes: Bufete de Arellano. M-3936 A-5

SE ALQUILA ESPLENDIDA casa, luz 19 y 21, sala, omedor, 4 cuartos, patio y traspatio. También un departamento con sala y dos cuartos. Las llaves, la misma. Informes: M-3198. A-5

SE ALQUILA ESPLENDIDA casa, 10 de Octubre 281, altos, esquina Toyo, sala, comedor, cuatro cuartos, baño intercalado. Llaves, la encargada, en la misma. Informes: M-3198. A-5

SE ALQUILA ESPLENDIDA casa, Avenida de Acosta y Primera, altos, sala, omedor, cuatro cuartos. Llaves: J. del Monte 623. Informes: M-3198. A-5

LAWTON Y SAN MARIANO. Alquilo hermosa casa, altos de la bodega, fresca, moderna, sala, comedor, 2 habitaciones, baño intercalado. Precio situación. $12.00. Telf. M-9917. A-5

SE ALQUILA: QUIROGA 5-A., bajos, moderna, pegada Calzada, portal, sala, gabinete, 2 cuartos comedor, cuarto baño, cocina, cuarto criados, $22.00. Dos meses fondo. Llave: 5-B., altos. I-3893. A-5

A-6 Luyanó

ENSENADA 16, FRENTE Santa Ana, bodega de Rodríguez, alquilo casas con tres habitaciones, sala, comedor. Interiores a $13.00 y $14.00. Exteriores, a $16.00. A-6

ALQUILO ESPLENDIDA y fresca casa en Luyanó, calle Manuel Pruna 117, próxima a la cazada de los tranvías, con patio, traspatio, jardín, garage. Precio módico. Informan: Neptuno 113. Telf. M-1774. A6

EN GUANABACOA. Se alquila una casa con sala, comedor y tres habitaciones. Calle Amenidad No. 4. Gana $15. Telf. No. XO-1977. A6

SE ALQUILA EN CONCHA y Guasabacoa, bajos modernos, con portal, sala, dos habitaciones, cocina y servicios, desde $15.00. Informes: Manzana de Gómez 240. Telf. A-4893. A-6

A-7 Sto. Suárez y Mendoza

ALQUILO, frescos, ventilados altos, sala, saleta, 4 cuartos, comedor al fondo, cocina, baño. Lacret esquina a Pasaje. Este en Santos Suárez $20.00 Tomás Seniz. Procurador Público. Teléfono M-6329. A-7

SE ALQUILA EN $25.00, la casa Santa Emilia 84, cuatro cuartos. Informes: Dr. Bandini. A-1047. A-7

SE ALQUILA EN $35.00 la casa Zapotes 7, cuatro cuartos y garage. Informes: Dr. Bandini. A-1047. A-7

A-9 Guanabacoa y Cojímar

GUANABACOA. ALQUILO: Pepe Antonio 14, compuesta de sala, comedor, 4 cuartos, pisos mosaicos, cocina, baño y demás servicios. Pozo con su bomba. Informes: Telfs. M-6934 y FO-1736. A-9

B-1 Casas-Apartamentos

GALIANO Y SAN RAFAEL, altos del café La Isla, se alquilan apartamentos y habitaciones, un apartamento en la azotea, esquisita comida. B1

8 Y 19, VEDADO
F-6635. Precios de Verano. Apartamentos modernos, 1, 2, 3 y 4 locales, luz, teléfono, Frigidaire, radio, agua caliente, garage, piscina y restaurant. B-1

APARTAMENTOS
DESDE $16.00
PALACIO DIAZ BLANCO
BELASCOAIN 120
Entre Clavel y Antonio Díaz
THE TRUST COMPANY OF CUBA
DEPARTAMENTO DE BIENES
Obispo 53. M-6917
B-1

ALQUILERES

B-1 Casas-Apartamentos

CALLE K. NUMERO 200, entre ... y 23, Vedado, acera de la ... apartamentos con sala, comedor, cuarto, cocina y servicios, $11.00 ... $15.00. Informes en la misma. B-1

EDIFICIO "ARBOS"
Oquendo 18 ent. San Rafael y San Miguel, apartamentos de 2 habitaciones, buen baño, cocina, luz y elevador, día y noche, a $16.00, $18..., $20.00 y $25.00 mensuales. Se exigen referencias. B-1

EDIFICIO «AGUIAR», Industria ... y medio, entre Animas y Trocadero, hermosos apartamentos dos habitaciones y baño completo, luz, limpieza, teléfono, agua caliente y ascensor día y noche, vigilancia nocturna. Sólo personas de moralidad. Precios módicos. B-1

CALLE LINEA 213, VEDADO, frente al Hospital de Maternidad. Alquilo apartamento compuesto de portal, sala, 4 habitaciones, baño intercalado, comedor, cocina, cuarto y servicios para criados. Informes: F-3779. B-1

EN LO MAS CENTRICO de La Habana, Galiano y Concordia, «Edificio Zéndegui» modernos y ventilados apartamentos, sala, comedor, tres habitaciones, baño intercalado y cocina. Precios económicos. Informes: F-6348.

Viva y eduque sus hijos en Miami
Casa cubana. Pensión completa, cuarto con baño y comida, 2 personas, $15. Una sola persona, ... a la semana. Magnífica oportunidad para estudiantes de bachillerato, comercio o de estudios universitarios que deseen seguir los cursos de las escuelas oficiales, (matrícula gratis). Para informes, teléfono F-2009, o por escrito, señora F. R. de Chase, 1358, Pennsylvania Ave. The Mildred Apartments. Miami Beach, Florida.

B-2 Naves y Locales

PREPARADA PARA Establecimiento. Se alquila muy barata Reina 121, esquina a Lealtad. Telf. A-1805. B-2

SE ALQUILA LOCAL Galiano ..., propio para establecimiento, haciendo esquina a la calle de Trocadero, teniendo mostrador y armatostes. Informan en Cuba 49. Teléfonos A-... y A-2594. B-2

"LA MASCOTA"
Se alquila este local, con armatostes, mostrador y vidrieras, situado en la Calzada de Luyanó 57, esquina a Atarés. Hay una accesoria al lado si el inquilino tiene familia. La llave en la ferretería de enfrente. B-2

CERRO: R. BETANCOURT. Se alquila una esquina para carbonería o otro establecimiento, cuarto para vivir. También se alquila una casa ,sala, cuarto, comedor, todo independiente. Precio: todo $20.00. Se alquila separado. Llaves, al doblar Jaime. B-2

ALQUILO: Para establecimiento, esquina de Compostela y San Isidro, tres puertas por San Isidro, dos por Compostela. Barato y con poco dinero se puede establecer. Véala. B-2

SE ALQUILAN
Magníficas naves o locales. Alquilamos, propios para industrias o almacenes, con desviadero de Ferrocarril, en la Calzada de Concha y Marina. También alquilamos y vendemos terrenos, muy bien situados y cruzados por desviaderos, en la misma dirección. Todo a precios sumamente bajos. Para informes: Telfs. X-2819 X-2629. Compañía de Maderas «Gancedo». B-2

ZANJA Y LUCENA, MEDIA cuadra Belascoaín, local inmenso, propio para cualquier industria, almacén o cine. Su patio puede ser aprovechado, por estar cubierto de lucernario. Condiciones, en el mismo. B-2

SE ALQUILA: Cerro 458, esquina a Patria, edificio de sótano y dos plantas, propio para industria, servicios completos, instalaciones eléctricas para maquinarias. Informes: Telf. M-9837. B-2

UN LOCAL acreditado para barbería u otro negocio. Calle 23 y H. Su precio: $20. Informes: Telf. F-3417.

ALQUILO HERMOSO local en la calle Vega y Línea, al fondo «La Ambrosía», propio para establecimiento. Puertas metálicas. Precio: $10.00. Informes: U-3627. Verlo todas horas. B-2

VEGA ESQUINA LINEA. Alquilo un hermoso terreno de 170 metros cuadrados, todo cercado, propio para depósito de materiales, carbonería, etc. Informes: U-3627.

ALQUILO: PARA ALMACEN o depósito, Cuba 96, casi esquina a Muralla, 600 metros. Alquiler: $30.00, casi regalado. La llave en los altos. Informes: Grandes Almacenes «El Número 15». Monte 15. B-2

ALQUILO: ESQUINA PARA establecimiento, preparada, moderna. Alquiler baratísimo. Desagüe 71, esquina Franco. Nave moderna. Superficie 556 metros. Cementada. Azotea. Baratísima. Llaves: Desagüe 55. B-2

LOCAL APROPOSITO para barbería, puesto de frutas o lechería. Su precio: $20. Situado, calle 23 y H. Informes: Telf. 3417. Las llaves: chalet por H.

LEALTAD NUMERO 100, esquina San Rafael. Se alquila local amplio, propio para carpintería o cosa análoga, en precio muy barato. Llaves, informes: Cuevas, Gran Hotel. M-9896. B-2

OFICIOS 112, ESQUINA a Merced. Se compone de un salón grande, propio para bodega o establecimiento y 2 habitaciones, patio, cocina y servicios. Precio: $35.00 Informes: Bufete de Arellano. M-3936. B-2

BELASCOAIN NUMERO 10, casi esquina Neptuno. Se alquila para comercio, salón 480 varas. Si quiere con armatostes, en precio razonable. Llaves, informes: Cuevas, Bernaza 39. B-2

BODEGUEROS. Se alquila una bodega muy barata con todos los enseres y casa para la familia en Plumas y San Faustino, Marianao. Informan: Teléfono F-5925 yF-1124. B-2

ALQUILO:: EN LUZ Y OFICIOS, local de esquina, propio para establecimiento, con varias divisiones y servicios. Informes: Manzana de Gómez 240. Telf. A-4893. B-2

ALQUILO: O-REILLY 106 y 108, edificio cuatro plantas, antigua casa Harris Bross. Entrada por O-Reilly y por el fondo. Informes: Manzana de Gómez 240. Telf. A-4893. B-2

ESPLENDIDA ESQUINA
Muy barata, Zulueta 71 esq. Dragones, 500 metros superficie, adaptada para comercio. Alquilo toda o partes y admito proposiciones. Informes: U-3810. B2

ALQUILO CASA PREPARADA para café, muy acreditada, Módico alquiler, calle Vapor 26 entre Carneiro y Hornos. Informan: teléfono A-2564. B2

LOCALES COMERCIO
Acosta y Compostela: varios ... propios para bodega, ...dería, dulcería, ferretería, frutería, café, lechería, etc ... $15.00
Zulueta 32: varios por Zulueta, por el Pasaje y de esquina, magníficos para librería, tintorería, frutería ... 15.00
Velázquez y Cueto: local espacioso propio para establecimiento ... 20.00
Concordia 12 bajos: local espacioso con servicios ... 30.00 ... fondo ...

A-4358 M-6263 M-2096

ANUNCIESE EN EL DIARIO DE LA MARINA

M.E.C.D. 2016

ALQUILERES

Departamentos

NAZA 65, CASI esquina a Mu-lla, alquilo departamentos desde dieciseis pesos. Informa la gada. Informan: F-5950. B3

VASIO 96, ESQUINA Neptuno. partamentos especiales para fa-s, con cocina, baño y servicios Baratos, cómodos. Informes, argado. B-3

QUILO EN SUAREZ y Alcantari-4 departamentos altos con co-independiente y balcones a la U-6786. B3

ALQUILA EN EL primer piso la casa número 124, sita en la de Aguacate, un ventilado y departamento, que consta de sala, dos cuartos, cocina y baño, mes, en los bajos y por el Telf. Precio muy económico. B-3

PARILLA 72, ESQUINA Villege-s un departamento y habitacio-hombres solos o matrimonio sin Luz y agua suficiente. B-3

Habitaciones

EDIFICIO
CARREÑO
MARINA E INFANTA
M-2096 U-6066
$8 HABITACIONES BAÑO Y LUZ TODA LA NOCHE
TAMBIEN GANGA
DEPARTAMENTOS
DOS HABITACIONES BAÑO Y COCINA
$25
ELEVADORES
DIA Y NOCHE

RATAS, HERMOSAS Y FRES-CAS HABITACIONES POR LO QUE OFREZCAN

alquilan habitaciones muy bara-s y un apartamento con dos ha-ciones en Maloja número 1, es-a Monte y Aguila, con vista a calle, en $6.00, $8.00, $9.00, $10.00 $12.00. La llave en la misma. In-mes: Edificio «Bacardí», Aparta-nto 401. De 10 a 12 a. m., y de a 5½ p. m. Telf. A-7830. Fran-Torres. B-4

TO NUMERO 10, cerca de Con-Se alquilan espléndidas habi-ciones con balcón a la calle; luz agua abundante. Precios de situa-Informes, en la misma. B-4

GANGAS
HABITACIONES DESDE

ulla 66	$6.00
lejandro Ramírez 4	5.00
ncha 8½	4.00
esterán 12	5.00
rcel 15, ent. Prado y Morro	5.00
stillo 62	4.00
rro 561	3.00
rro 817, esq a Sta. Teresa	3.00
rto y Colón	6.00
oncepción 56	4.00
rta 1 y 3	4.00
amas 78	5.00
mpedrado 20	5.00
speranza 117 y 119	5.00
ores y San Bernardino	3.00
entre 5 y 7	4.00
abana 111	6.00
loja y Xifre	4.00
quisidor 31	5.00
del Monte 344	5.00
altad 155	6.00
arina 5	5.00
arti 69, Marianao	4.00
nserrate 5	6.00
uralla 20	6.00
Reilly 13	6.00
Reilly 72	8.00
atino 15 esq. a Esperanza	5.00
alver 116	6.00
villagigedo 70	5.00
ado 129	5.00
Bernardino 32-36	4.00
Bernardino 93	4.00
Ignacio 25	3.00
Rafael 174	5.00
lázquez 91	4.00
a y Cerrada	3.00
ula 111-115	5.00
queira 96	4.00
del Padre 2-6	3.00

4358 M-6263 M-2096

LINDO CHALET, señora viuda. Alquilo fresquísima habitación inde-pendiente a señora o caballero, pu-diendo vivir como en familia si de-sea. Milagros 37, Reparto Mendoza. I-6764. B-4

$9.00 Y $10.00 VILLEGAS 21, esquina Empedrado, habitaciones con luz, teléfono, lavabo, con o muebles. Hay comida, si la de-B-4

ISPO 54, ALTOS. Alquilo habita-ción amueblada, con balcón y lavabo corriente. Muy barata. B-4

GUACATE 30, SEGUNDO piso, una habitación amueblada para una so-persona, casa particular, vista a calle. Más informes, en el Telf. 3450. B-4

MPARILLA NUMERO 96. Se al-quila una habitación, casa particu-lar, único inquilino. Está al lado del intercalado. B-4

HABITACION AZOTEA, San Rafael 124 entre Gervasio y Be-lascoaín. Informes: Mueblería «La Mo-Galiano y Neptuno. A-4454. B-4

ELEGANTE residencia particu-lar, se alquila habitación amue-blada con comida, todo servicio $25 mensuales a persona sola; único in-quilino, con entrada independiente. Informes: U-5373. B-4

ZULUETA 34. ALQUILAMOS habi-taciones baratas, frente a la calle, corriente, sumamente frescas. Precios reajustados. Véalas antes de mudarse. Hay para hombres sólos, desde $6.00. B-4

SAN RAFAEL 14½

«Granada». Se alquilan dos hermosas habitaciones con vista a la calle, a caballeros solos o matri-monios sin niños. Se ruegan referen-cias. Informes, en el apartamento 504 B-4

VEDADO: EN CASA de familia ho-norable. Se alquila habitación o de-partamento a señoras o matrimonios. Casa moderna. Precio de situación. F-3627. B-4

HABITACIONES DOS SOLAS, en azo-tea, todo servicio y dos planta ba-ja, vista a la calle; también sala recibidor, San Rafael 82. A-6730. B-4

EDIFICIO «CATEDRAL». Casa para familias honorables. Hay ascensor, agua abundante. Habitaciones y de-partamentos muy frescos. Visitando este edificio ningún otro le gustará. Empedrado número 4.

VEDADO: H. NUMERO 128, entre 13 y 15. Señora honorable alquila habitación con comida y todo servi-cio. Puede verse a todas horas. Telf. B4

DESDE $4
ZULUETA No. 32
HABITACIONES
SOLO
MORAL
ABSOLUTA

ANUNCIESE EN EL DIARIO DE LA MARINA

ALQUILERES

B-4 Habitaciones

AMISTAD 15, ALTOS

ENTRE NEPTUNO y Concordia. Ex-pléndidas habitacinoes, con todo el confort. Si lo desean excelente comi-da y muebles. Precios reducidísimos. Casa moralidad. Nuevos dueños. B-4

B-5 Casas de Huéspedes

GRAN CASA DE HUESPEDES «La Isla», Monte 53, entrada por Fac-toría, amplias y frescas habitaciones con lavabos, agua fría y caliente, ex-celente comida. Precios moderados. Absoluta moralidad. B-5

IDEAL ROOM
PRADO 93-B., (POR PASAJE)

Hotel frente Capitolio. Tenemos apartamentos y habitaciones, baño agua caliente, muebles y todo servi-cio. Limpieza esmeradísima. Precios con comida, para matrimonio, desde $35.00. Visítenos, no perderá el tiem-po. No se admiten señoras que no sean de moralidad. B-5

B-6 Hoteles

THE SAVOY
F. Y 15, VEDADO
TELF.. F-6616

Situado en un lugar alto del Veda-do, con fácil y frecuente comuni-cación con la Ciudad y Repartos; rodeado de jardines, con 600 metros de hermosos portales. Las habita-ciones tienen ventilación directa. Te-léfono, closet y baño particular, con agua fría y caliente. Precios mo-derados, incluyendo tres excelentes comidas, bien seleccionadas. al ser-vicio en mesas separadas, para ca-da familia. B-6

Hotel Edison

Neptuno 5. Frente al Parque Cen-tral. A-9041. El Roof Garden más fresco. La mejor cocina a cargo del dueño. La mejor situación. Los me-jores precios. Agua fría y caliente. Elevador permanente. B6

SAN CARLOS
HOTEL
Precio por mes

Una persona. $25
Matrimonio. $45
Habitación y comida
Egido y Monte—M-7918. B6

TROTCHA. EL DECANO de los hoteles del Vedado. Rodeado de hermosos jardines. Ideal para fa-milias. Habitaciones con desayuno, almuerzo y comida, desde $25.00 mensuales, por persona. F-1076. B-6

HOTEL "TORREGROSA"

Compostela 65, esquina a Obrapía. El preferido por familias de La Habana y del Interior. Habitaciones confortables con baños privados, agua fría y caliente, excelente comi-da. Precios muy reducidos. Eleva-dor día y noche. B-6

W- Arrendamientos

Excelente Barra en San Rafael

En lo más céntrico de la ciu-dad. Se suministra la barra, me-sas, sillas y otros accesorios. Magnífica oportunidad para buen negocio. Informan en O-Reilly 11, señor Moreno. Telf. A-4623. W

SE SOLICITAN

S-1 Criadas y Criados

SE NECESITAN UNA CRIADA de mano, y un chofer español, que no tenga muchas pretensiones. Informes: Compostela 58, bajos. S-1

SE SOLICITA BUENA criada de co-medor, que sea limpia y trabaja-dora y que tenga buenas referencias, si no que no se presente. Informes: Vda. de Varona, Calle 2 esquina a Tercera, Reparto La Sierra. S-1

S-2 Cocineras y Cocineros

SE SOLICITA COCINERA joven, es-pañola, que ayude a otros quehace-res, duerma en la colocación y tenga referencias. San Lázaro 476, altos, entre M y N. Teléfono U-1808. S2

S-11 Agentes y Socios

PARA IMPULSAR MAGNIFICO nego-gocio, ya en marcha, se solicita al-gún capital. Informes: Sr. López. M-4598. S-11

COMPAÑIA VENDEDORA de carbón Diana S. A., solicita vendedores de ambos sexos, para vender carbón a domicilio. Buena comisión. Munici-pio 21, entre Ensenada y Atarés, Lu-yanó. S-11

SE SOLICITA UN SOCIO con $250.00 para café-lechería, punto céntrico. Informes: Iglesia, Industria y San Miguel lechería, de 1 a 7. S-11

S-12 Solicitudes-Varias

SE NECESITA una muchacha farma-céutica, $20.00 al mes. Beers, Agen-cia Americana. O-Reilly 9 y medio. S-12

X- Agencias de Colocaciones

"LA MATANCERA"

A-7740: Sirve rápidamente cocineras, criadas, toda clase de servidumbre y empleados de ambos sexos, con re-ferencias. Calle Sol 111. Servicio per-manente, a todas horas. X.

LA INTERNACIONAL

M-2579. Manejadoras, cocineras y to-da clase de servidumbre, del país y extranjeras. Servimos únicamente con referencias. Servicio inmejorable. Progreso 23 y 25. X.

LA AGENCIA MARQUEZ, le ofrece cocineras, criadas, manejadoras, la-vanderas y toda clase de servidum-bre, del país y extranjeras, con refe-rencias y rapidez. Telf. F-3038. C. y Calzada, Vedado. X.

SRA. RODRIGUEZ: X-2045. Para to-da clase de servicios, personal com-petente, blanco, de color, país y ex-tranjeros, referencias, duermen colo-cación, Calzada de Güines 104 y Ula-cia, Luyanó. X.

«LA MILAGROSA». M-5241. Ofrece cocineras y criadas de país y ex-tranjeras, de ambos sexos, con refe-rencias; cocineros, criados de mano, camareros, choferes y mensajeros. X.

LA AGENCIA AMERICANA de Mr. Beers (Est. 1906) continúa facili-tando empleados de ambos sexos, a las casas de comercio y casas par-ticulares más distinguidas de La Ha-bana. A-3070. X.

PIDA SUS EMPLEADOS a la CUBAN AMERICAN EMPLOYMENT. Te-nemos de todas nacionalidades, con referencias y para cualquier clase de empleo. Los enviamos inmediatamen-te y absolutamente gratis. Telf. A-3343 X.

SE SOLICITAN

X- Agencias de Colocaciones

«LA PRIMERA DE AGUIAR». Toda persona o familia que desee tener en su casa un buen servicio domés-tico o cualquier otro empleado o tra-bajador, que se dirija: Telf. A-3090, Maloja 53. X.

SE OFRECEN

O-1 Criadas y Criados

DESEA COLOCARSE una joven es-pañola para criada de mano, muy práctica en el comedor o cuartos, sa-be servir a la rusa, lavar ropa fina de señoras; tiene referencias. I-7251. O-1

SE OFRECE UNA ESPAÑOLA para criada de mano, es formal, sabe su obligación; y en la misma, otra para manejadora; tienen buenas referencias. Telf. U-5908. O-1

SE OFRECE MUCHACHA española, sirve bien comedor, entiende de co-cina; otra sabe coser bien, lavar ro-pa fina o manejadora; tienen referen-cias y buena presencia. Telf. M-7122 O-1

SE DESEA COLOCAR una joven es-pañola, para criada de mano o cui-dar niños; tiene buenas referencias. Solicítela al M-1603. María. O-1

DESEA COLOCARSE una joven es-pañola, de criada de mano, sabe la-var, es muy trabajadora y muy lim-pia y muy dispuesta; tiene referen-cias, las que ustedes quieran. Llamen: Telf. U-6891. O-1

SE DESEA COLOCAR una joven es-pañola de criada de manos e mane-jadora, n oimporta salir al campo, sin pretensiones. Llame al teléfono I-3108. O1

SE DESEA COLOCAR una muchacha española de criada de manos o cuartos, va a los repartos y al cam-po, es de confianza; tiene buenas re-ferencias, sabe coser. Teléfono: M-4167. O1

JOVEN ESPAÑOLA DESEA colocar-se de criada de manos o maneja-dora, lleva tiempo en el país, buenas referencias, prefiere Vedado. Infor-man: A-3620. O1

JOVEN ESPAÑOLA desea colocarse para cuartos y casa o para comedor sirve muy bien a la rusa, sabe cum-plir su obligación; con muy buenas referencias. Teléfono A-6719. O1

DESEA COLOCARSE una muchacha española de criada de manos o to-dos quehaceres de corta familia. Tie-ne referencias; para dormir fuera; no menos de $12.00. Informan: Teléfono M-5468. O1

ESPAÑOLA JOVEN. Se coloca para habitación y coser o para todo el ser-vicio de corta familia. Informan: A-5394. O1

SE OFRECE UN CRIADO español, de servicio fino de comedor y ayu-da de cámara, con buenas referencias de casas conocidas, donde ha traba? jado. Informes: Telf. U-6893. O-1

SE OFRECE CRIADO DE MANO, es-pañol, sabe muy bien servir la me-sa, sabe hacer cocktails y entiende de jardín; referencias de casas conocidas. Telf. A-3343. O-1

SE OFRECE BUENA CRIADA de ma-no, española, sirve muy bien a la rusa, sabe lavar y planchar ropa fi-na; tiene muy buenas referencias. Telf. A-3343. O-1

SE OFRECE UN JOVEN español, 29 años, para criado de mano, chofer, etc., 11 años en central «Florida». José. A-3070. O-1

SE NECESITAN UN JOVEN español para criado de mano, sueldo, $27.00 y una criada, para las habitaciones, $20.00. Informes: Compostela 58. O-1

SE DESEA COLOCAR una española de criada de mano o manejadora, sabe servir a la rusa y tiene buenas referencias. Telf. F-6166. O-1

SE OFRECE ESPAÑOLA de criada de manos o manejadora. F-3503. O1

SE DESEA COLOCAR una muchacha española, para criada de mano o co-cinar y limpiar; tiene buenas referen-cias. Telf. FO-9377. O-1

SE DESEA COLOCAR una muchacha española para criada de mano o cuartos, o para manejadora, es muy cariñosa con los niños; entiende un poco de cocina y tiene muy buenas re-ferencias. A-3481. O-1

SE DESEA COLOCAR una joven es-pañola de criada de mano o ma-nejadora; tiene buenas referencias y quien la garantice, quiere casa de mo-ralidad. Telf. A-2454. O-1

JOVEN ESPAÑOL, desea colocarse de criado de mano, es limpio y for-mal, sabe hacer cocktails, no le im-porta ir al campo; tiene magníficas referencias y no tiene pretensiones. Informes: Telf. FO-2612. O-1

CRIADO JOVEN ESPAÑOL, desea co-locarse, es limpio y formal, sabe cumplir con su obligación y no tiene pretensiones: tiene magníficas refe-rencias. Informes: Telf. FO-2612. O-1

SE DESEA COLOCAR una joven pa-ra criada de manos o cuartos, es limpia y ordenada, sabe cumplir con su obligación; tiene referencias. Te-léfono U-8239. O1

SE DESEA COLOCAR una joven es-pañola, para criada de mano o de cuartos; tiene buenas referencias. In-formes: M-5097. O-1

SE COLOCA UNA CRIADA de me-diana edad, peninsular, si es corta familia, para cocinar y limpiar; tiene referencias. Informes: Telf. F-2084. O-1

SE DESEA COLOCAR una joven es-pañola, criada de mano o de ma-nejadora; tiene referencias. Informes: Telf. I-4639. O-1

DESEA COLOCARSE una joven es-pañola de criada de mano o mane-jadora, en casa de moralidad, es tra-bajadora y formal, sabe lavar y plan-char; tiene buenas referencias. In-formes: M-9773. O-1

SE DESEA COLOCAR una muchacha española, para cuartos o comedor. Informes: Telf. F-5152. O-1

SE DESEA COLOCAR una muchacha de color de criada de manos o co-cinar y limpiar. Duerme fuera. Te-léfono M-5492. O1

SE DESEA COLOCAR una joven es-pañola de criada de manos o ma-nejadora, es muy trabadora y formal, tiene poco tiempo en el país; tiene buenas referencias, desea casa de moralidad, no tiene pretensiones. Te-léfono M-5254. O1

UNA MUCHACHA ESPAÑOLA, desea colocarse para cuartos y repasar o para todos los que haceres de una casa chica. Informes: Telf. F-6275. O-1

DESEA COLOCARSE una joven es-pañola de criada de mano o para cocinar y limpiar; tiene buenas refe-rencias. Telf. F-5572. O-1

O-2 Cocineras y Cocineros

DESEA COLOCARSE cocinero asiáti-co, joven, experto toda clase coci-na y repostería fina, extremadamente limpio, económico, sin pretensiones; y recomendación de buenas casas. Telf. A-4792. O-2

COCINERO-REPOSTERO, hace el dul-ce que le pidan, agradable sazón, solo, limpio, español, joven, acostum-brado a trabajar a familia particu-lar; también a hotel y casa de hués-pedes; buenas referencias. M-5563. O-2

DESEA COLOCARSE: muchacha es-pañola de cocinera, sabe de repos-tería o para los quehaceres de ma-trimonio solo; buenas referencias. In-forman: F-2545. O2

SE OFRECE COCINERA, repostera, de color, sale de La Habana; otra muy buena cocinera, ayuda en limpie-za o lavar o criada; ambas con inme-jorables referencias. Telf. M-7122. O-2

DESEA COLOCARSE una buena co-cinera, española, en casa de comer-cio o particular, cocina a la española y criolla; hace dulces, sabe cumplir con su obligación, y tiene referencias. Telf. M-8428. O-2

SUSCRIBASE AL DIARIO DE LA MARINA

SE OFRECEN

O-2 Cocineras y Cocineros

SE OFRECE COCINERA española, es repostera, no duerme en la coloca-ción; en la misma criada de manos o cuartos, sabe coser, leer y escribir. Iforman: en los teléfonos F-6169 y F-6086. O2

SE OFRECE COCINERA española, sa-be hacer repostería, sabe cocinar a la criolla y a la española, ayuda a la limpieza. Informan; A-2345. O2

UN CHINO COCINERO, desea colo-carse para casa particular, sabe co-cinar criolla, americana, repostería, pastelería; tiene buenas referencias. Informes: Lim Fook, Compostela 27. Telf. A-6156. O-2

SE DESEA COLOCAR una señora joven, española, para cocinera, tie-ne referencias. Teléfono: F-3923. O2

COCINERO REPOSTERO, español, 29 años edad, desea colocarse en casa particular, cocina criolla, espa-ñola, francesa e italiana, hace toda clase de dulces y helados. Ha esta-do tres años en casa del doctor Clau-dio Mendoza; un año en casa del se-ñor Pepnino; 18 meses en casa del señor Caizadilla; duerme en la co-locación o fuera; no le importa ha-cer plaza. Someruelos No. 3. A-3497. O2

SE DESEA COLOCAR una buena co-cinera española, sabe cocinar a la criolla y española, sabe de repostería y tiene buenas referencias. Informes: A-1727. O-2

SE DESEA COLOCAR una joven de color, para cocinar y hacer algo de limpieza, no le importa salir fuera; tiene quien la recomiende. Telf. M-7365. O-2

SE DESEA COLOCAR una española, para cocinar, sabe de repostería; otra cocinar y limpiar a corta fami-lias; buenas referencias. Informes: M-4662. O-2

SE OFRECE COCINERA de color, es de mediana edad, con buenas re-ferencias. Informes: M-5224. O2

DESEA COLOCARSE española de me-diana edad, de cocinera, cocina crio-lla y española; si es casa chica ayu-da a la limpieza; tiene recomenda-ciones. Informes: U-6626. O-2

SE COLOCAR COCINERA joven, de color, que tiene buenas referencias y duerme en la colocación, para co-cinar y limpiar; otra, no duerme en la colocación y tiene referencias. A-8066. O-2

COCINERO FINO, REPOSTERO, asiá-tico, desea colocarse casa particu-lar, cocina perfectamente a la crio-lla, española y francesa, muy lim-pio y formal, sabe cumplir con su obligación, y tiene buenas referencias. M-5025. O-2

ENGLISH SPEAKING as nurse or house maid and cook american fami-ly or cuban has reference. Telf. FO-1403. Rose. O-2

DESEA COLOCARSE cocinero asiá-tico, joven, experto toda clase de cocina y repostería, extremadamente limpio, económico, si npretensiones, y con recomendación de buenas ca-sas. Teléfono A-4792. O2

SE OFRECEN DOS JOVENES, una para cocinar y otra para cuartos y coser, sabe cortar muy bien; tienen buenas referencias; no tienen preten-siones. Telf. A-3343. O-2

DESEA COLOCARSE una joven de color, del campo, para dormir en la colocación, cocina o limpia. Llamen: Telf. M-1947. O-2

O-3 Manejadoras

SE OFRECE JOVEN inglesa, de color, como manejadora; tiene práctica en el manejo de niños, y tiene buenas re-ferencias. Informes: M-2104. O-3

SE DESEA COLOCAR una muchacha para manejadora o criada de ma-no; tiene referencias de las casas don-de trabajó. Informes: Telf. F-5962. O-3

O-4 Crianderas

PENINSULAR JOVEN, seria y cum-plidora, se coloca para habitaciones, sabe corte y costura. Telf. A-5394. O4

O-6 Choferes

DESEA COLOCARSE chofer español, experto en toda clase de máquinas y mecánica, sin pretensiones, y con esmeradas referencias de casas cono-cidas. Telf. A-4792. O-6

CHOFER ESPAÑOL experto en toda clase de máquinas y mecánico: tie-ne muy buenas referencias. Sueldo de situación, no le importa hacer otros trabajos. Telf. M-5242. O6

SE OFRECE CHAUFFEUR español, experto en toda clase de máquinas y mecánica, sin pretensiones; puede hacer cualquier otro servicio, y con esmeradas referencias de buenas ca-sas. Teléfono A-4792. O6

O-12 Ofertas-Varias

MODISTA EXPERTA en dobladillo de ojo, se hace cargo de toda clase de costura. Especialidad en dobladillo de ojo y bordados. Precios módicos, Je-sús María 124, bajos.

UN HOMBRE DE MEDIANA edad se ofrece para cuidar enfermos men-tales o perviosos, lo mismo va al campo que al extranjero; tiene quien lo recomiende, práctico en la enfer-medad. Para informes :bodega el Na-lón. Teléfono F-5553, G y 25, Veda-do. O12

UN MATRIMONIO JOVEN, español, desea casa de inquilinato o propie-dades, como encargados; tienen refe-rencias y personas que garanticen su honradez. Informes: Telf. A-3318. O-12

PERSONA SOLVENTE: En todos aspectos, se hace cargo de admi-nistrar bienes. Es experto en la cons-trucción y administración de edifi-cios, dedicado a ello más de veinte años. Referencias a solicitud. Apar-tado número 2087, Habana. Sr. R. C. González. O-12

SE COMPRAN

SE DESEA COMPRAR una sepultura en el Cementerio de Colón. Se ad-miten proposiciones, en el M-3594. M. Mendoza. C-B-P.

C-5 Muebles y Prendas

COMPRAMOS JOYAS, monedas de oro, plata, antiguas o rotas, oro en todas cantidades. Pagando el mejor precio. Inmediatamente será atendi-do. Telf. A-3650. Obrapía 105. C-5

C-7 Automóviles y Accesorios

COMPRO UNA O DOS gomas, 33 x 5 Llame: F-5246. C-7

SE COMPRA FORD o Chevrolet, bue-nas condiciones. A-9884. C-7

C-12 Objetos-Varios

DESEO COMPRAR: ZINC de uso, de canal, en buen estado. Rodríguez, San Lázaro número 42, altos. C-12

SE VENDEN

V-1 Casas

GANGA: CON $10,000.00 en efectivo y algo en hipoteca, si se desea, pue-den hacerse de magnífica propiedad, en lo mejor del Vedado, Avenida Wil-son, casa de dos pisos completamente independientes, de moderna construc-ción, con garage para dos máquinas. Mucha fabricación. Informes: Julio C. Granda Obrapía 33. V1

VENDO UNA CASA en la calle Va-lle número 35, entre Infanta y Pa-saje H. Hupman, esquina a Pasaje, y un solar en la calle D., entre Fuen-tes y Lanuza. Precio de situación. Informes: Laureano. Telf. A-4564. V-1

SE VENDEN DIRECTAMENTE del dueño al comprador, casitas de la-drillo, modernas, en Washington 40, Cerro, sin gravámenes, a $950.00 mo-neda oficial. Informes: Daoiz 24. Ce-rro. V-1

SE VENDEN

V-1 Casas

URGE LIQUIDAR VARIAS CASAS

Vedado. Calle 23, casa dos plantas, independientes. Próxima a Paseo, $12,500.00.

VEDADO: CALLE 17, esquina, 600 metros, de Paseo a 12, $10,500.00, techos monolíticos, $12,500.00; otra, dos plantas, próxima 17, $13,500.00.

VEDADO: PROXIMA a Paseo, brisa parte alta, $12,500.00. Se admite casa chica en Repartos.

VEDADO: PRECIOSO chalet de es-quina, próximo a 23 y Baños. Cos-tó $50,000.00, en $23,000.00.

VEDADO: LINDISIMO chalet, cons-trucción regia. Costó $75,000.000. Precio: $22,000.00.

VEDADO: CALLE 17, casa dos plan-tas independientes; un solar comple-to, próximo Avenida de Los Presiden-tes, $26,000.00.

VEDADO: CALLE 17, a la entrada colosal chalet esquina, $32,000.00. Gerardo Mauriz, Empedrado 30. Telfs. M-7586 FO-7815.

URGE LIQUIDAR VARIAS CASAS

CASA SOMERUELOS, próxima a Mon-te 6½ x 18.75 varas, sala, comedor, tres cuartos, en $2,750. Contado, solo $1,250.00 y $1,500.00 en hipoteca. Ge-rardo Mauriz. Empedrado número 30. Telfs. M-7586 FO-7815.

ESCOBAR, PROXIMA a Salud, amplia casa, sala, saleta, 4 cuartos, $4,800. SAN RAFAEL, ENTRE Galiano y Be-lascoaín, 242 metros fabricados, dos plantas, renta $200.00.. $14,000.00. Gerardo Mauriz, Empedrado número 30 Telfs. M-7586 FO-7815. V-1

VENDO MODERNO chalet, Avenida Estrada Palma 80, Víbora, 400 me-tros de terreno. Costó $14,000.00, lo doy en $6,000.00. A todas horas. Due-ño, en la misma. V-1

GANGA: EN AMPLIACION de Almen-dares, Avenida Séptima, entre 10 y 11. Preciosa y moderna casita, jar-dín, portal, sala, comedor, dos cuar-tos, baño intercalado completo, patio cementado, con frutales, cuarto de criados y servicio, $2,050.00. Entrada $400.00. Amortizar capital e intereses, $20.00 mensual. También doy faci-lidades entrada. Véame, allí mismo, de 10 a 12, y de 3 a 5. V-1

VENDO: CALLEJON DE ESPADA 4, entre Chacón y Cuarteles, en 4,500 pesos. Informes: San Miguel 198, al-tos. No trato con corredores. V-1

VENDO: VEDADO, CERCA de Paseo, casa dos plantas independientes. Lu-josa. Costo $36,000.00. La vendo en $12,000.00. Propietario: F-2589. V-1

ALMENDARES: CASA 4 cuartos, ga-rage, $3,500.00; tres cuartos, sala, saleta, comedor, $3,000.00; Villegas, cerca de Obispo, $3,000.00. García: U-1363, de 12 a 2, solamente. V-1

EN PUNTO CENTRICO, cerca de las principales calles de tiendas, ven-do casa chica, dos plantas indepen-dientes, sin intervención de corredo-res. Informes, dueño, Aguila 56, al-tos. V-1

UNA BUENA INVERSION

Vendo dos casas, altos y bajos, mo-dernos, esquina fraile, dos estable-cimientos en una sola planta, entre dos Calzadas. $8,500.00. Puede dejar dos o tres mil en hipoteca. Urge ven-ta. Santa Teresa 23, entre Primelles y Churruca. A León. V-1

GANGA, CERRO, CASA
EN $2,500

Se vende, en la calle Churruca No. 17, letra B, entre Pezuela y Santa Teresa; con portal, sala, comedor, dos habitaciones, baño, cocina y patio. De entrada $1,000, el resto con facilida-des de pago. Puede verse a cualquier hora. Informes: Teléfonos M-7070 y M-7058. V1

EN $750
GANGA, CERRO, CASA

Se vende, en la calle Churruca, al lado del No. 17, entre Pezuela y San-ta Teresa: accesoria con baño, coci-na y patio. De entrada $300, resto con facilidades de pago. Informes: Teléfonos M-7070 y M-7058. V1

GANGA, CERRO, ACCESORIA
EN $2,000

Se vende, en la calle Churruca No. 17, entre Pezuela y Santa Teresa; con portal, sala, dos habitaciones, baño, cocina y patio. De entrada $750, el resto con fracilidades de pago. Infor-mes: Teléfonos M-7070 y M-7058. V1

GANGA. CERRO, CASA
EN $2,750

Se vende, en la calle Churruca No. 17 letra A, entre Pezuela y Santa Te-resa: con portal, sala, comedor, tres habitaciones, baño, cocina y patio. De entrada $1.000. el resto con dfacilida-des de pago. Puede verse a cualquier hora. Informes: Teléfonos M-7070 y M-7058. V1

ENTRADA AL COLEGIO de Belén, Calzada de Columbia y 4. Vendo pre-ciosa casa; otra en Avenida La Tro-pical, Alturas de Almendares. Ver-daderas gangas. Sr. Gómez. FO-1430 V-1

POR $3,500.00

Y algunas mensualidades, pueden ad-quirir una casa por estrenar. Fa-bricación primera, toda decorada, si-tuada en lo mejor de Almendares. Ca-lle 16 esquina a C. ,con jardín, portal, sala, saleta, hall, 4 cuartos, baño in-tercalado, cocina pantry, despensa, hermoso comedor, garage, cuarto, ser-vicios de criados y hermoso patio. Informes, en la misma. Su dueño: An-nio Selleras. V-1

SE VENDE UN MAGNIFICO chalet, en el Reparto Kholy. Precio muy bajo y muy cómodo el pago. Informes Dr. Tiant, Consulado 90, altos. Telf. M-3657. V-1

V-2 Solares

SOLARES, GANGAS

Vedado, Línea, brisa, 14 x 30 a $13.50 metro. Calle 19, esquina, 22.66 por 35; esquina, calle 26, media cuadra de 23, a $5.00 metro. Reparto Mira-mar, La Sierra, Alturas Buen Retiro. Gerardo Mauriz, Empedrado 30. M-7586 FO-7815. V-2

V-3 Fincas Rústicas

DOCE CABALLERIAS, en $5,000.00, a 57 kilómetros; tres caballerías, $1,500.00; finquita, carretera, en $2,000 García: U-1363, de 12 a 2, solamente. V-3

SE VENDE UNA FINQUITA en Cam-po Alegre y se regala una casa. In-formes: Telf. X-2629. V-3

V-4 Establecimientos

VENDO UNO DE LOS MEJORES ca-fés de esta Capital, en el corazón del alto comercio, una de las casas mejor puestas de La Habana, propia para 2 personas del giro. Vea este só-lido negocio. Precio: $6,000.00. Facili-dades de pago. Monte y Someruelos, café, Cuenya. V4

VENDO LECHERIA esquina, próxi-ma a La Fraternidad, sitio muy co-mercial. Tengo otro establecimiento por cuyo motivo no puedo atenderla. $1,000.00. Facilidades pago. Monte y Someruelos, café, Cuenya. V-4

CAFE-LECHERIA

Vendo en el mejor punto Habana, só-lo con $200.00 contado, deja buen sueldo, tengo que hacer operaciones en 48 horas. Urge muchísimo. Véame hoy mismo. Reina 3, Meizoso. V-4

SE VENDE UN TALLER de carpin-tería y ebanistería, con todos los aparatos, completamente nuevos. Se pueden ver trabajando, en Cerro 540, por Arzobispo, Habana. V-4

GRAN VIDRIERA Tabacos, billetes, quincalla, vendo punto céntrico, pa-radero de carros. Urgente por embar-carme. Muy barata. Informes: Mura-lla 103, almacén y segundo piso, de 7 a 8 y de 12 a 2. S. Lizondo. V-4

SE VENDEN

V-4 Establecimientos

BODEGUITA CUBANA, en buen pun-to, con poco alquiler y buena ven-ta. Se vende barata. San Rafael 114. V-4

SE VENDE O SE ARRIENDA una fá-brica de embutidos, que se puede trabajar, en condiciones y económicas. Informes, de 2 a 5, en La Unión Co-mercial, Reina 101. V-4

SE VENDE UNA VIDRIERA de bi-lletes, en la Plaza del Vapor, por Dragones. Informes, la dueña, Agui-la 118, altos, entre Reina y Estrella. V-4

SE ALQUILAN HABITACIONES muy frescas. Se puede guardar una má-quina. Calle 9 número 46. F. y Ba-ños, Vedado. V-4

VENDO: FONDA, lugar céntrico, Cristina número 2, esquina a Be-lascoaín. Se da barata por embar-carse dueño. Tiene lugar para billa-res, dominó, vidriera tabacos, bille-tes, etc. Informes, la misma. V-4

SE VENDE BODEGA con cantina. Se garantiza buena venta. Véala en Santiago de las Vegas. Calle 15 es-quina a 12. Pregunten por Andrés Wonkic. V-4

VENDO BODEGA EN calzada rodea-da de varias fábricas, vida propia, su venta actual todo cantina, ideal para agregarle víveres. Precio: $2,000, facilidad de pago, Monte y Someruе-los, café Cuenya. V4

POR EMBARCAR SU dueño, se ven-de, casi regalada, gran bodega can-tinera, situada en lo más céntrico y comercial de Marianao. Se garantiza buen negocio. Diríjase Santa Isabel y Martí. Telf. FO-7717. Marianao. V4

VENDO: BODEGA cantinera, frente a Palacio, sola en esquina Alquilo $25.00. casa para familia. $600.00 contado. Negocio práctico. Informes: Neptuno 208. (antiguo). Telf. U-1802 Llenín V-4

VENTA OBLIGADA. Tintorería, má-quina moderna en 200 pesos con-tado, y una máquina moderna en 100 pesos, por embarque rápido; se pueden ver en S. Julio No. 5. San-tos Suárez, frente a Crusellas V4

V-5 Muebles y Prendas

VENDO MAGNIFICO juego de cuar-to color marfil, barato. San Láza-zo 331, letra A. Para verse, de 1 a 4. V-5

SE VENDE UN ESPLENDIDO juego de cuarto de matrimonio, todo de marquetería. Se da baratísimo. Pue-de verse en Malecón número 14, bajos. V-5

SE VENDEN UN MAGNIFICO juego de cuarto de nogal español, talla-do y un buró de cortina sanitario, mo-derno. Precios de situación. Infor-mes, en O-Reilly número 57, bajos. V-5

A LOS QUE TENGAN QUE PONER CASA

Por ausentarse su dueño, de este país, se venden en magníficas condicio-nes de precio, los muebles, (entre ellos, un buen juego de comedor, es-tilo inglés), de la casa, calle C, nú-mero 182, entre 19 y 21, Vedado. V-5

MUEBLES DE LUJO y corrientes en todos estilos, especialmente Ar-te nuevo. Fabricamos rápidamente los que usted elija y liquidamos to-das las existencias, así como joye-ría, relojería, lámparas, etc., al con-tado y a plazos con las mensualida-des que le convenga. Tenemos com-pradores para sus muebles, en cam-bio por los nuestros. Le alquilamos los que necesite, dándole opción a comprarlos, rebajando la mitad de lo que haya pagado. La Casa Rui-sánchez (que anuncia la verdad), Angeles 13, esquina a Estrella, (del 25 al 31. Telf. A-2024. V-5

GANGA: VENDO A PRECIO de si-tuación, juego cuarto, diez piezas, recibidor, seis piezas, caoba maci-zo, modernos, Concordia 200-B., se-gundo piso. Sra. Torres. V-5

SE VENDE MOBILIARIO completo de casa. Industria 17, bajos. V-5

JUEGO CUARTO, caoba, Arte Moder-no, completamente nuevo, $25.00; sala, espejo colgado, $17.00; piezas co-medor, $12.00; nevera botellón, $14.00 par sillones, $2.50; alfombras. Indio 5. A-2826. V-5

POR LA TERCERA de su valor, ven-do juego sala, recibidor, comedor, cuarto tres cuerpos y mesa-teléfo-no. Concordia 31, altos, esquina a San Nicolás. V-5

«UNA CASA COMPLETA» de muebles y lámparas, $10.00 mensuales; un juego cuarto; juego comedor; juego sala, nevera, 3 lámparas, 2 sillones-portal, 1 cama niño, 1 fiambrera. To-do $10.00. mensuales, libre conduc-ción. Ventas a plazos, a toda la Is-la. «La Comercial». Neptuno 159. V-5

«UNA CASA COMPLETA», $15.00, mensuales, juego sala; juego come-dor; juego cuarto, nevera, 3 lámpa-ras, mesa-teléfono, 2 sillones-portal, 1 cama hierro, 1 fiambrera, 1 sombre-rera y 1 mesa-escritorio. Todo $15.00 mensuales, libre conducción. Ventas a plazos, a toda la Isla. «La Comer-cial». Neptuno 159. V-5

SE VENDE RELOJ Longines, cade-na bolsillo, dije con brillante, oro 18. Todo en $90.00, el oro sólo, lo vale. Sr. Ruiz, Gervasio 29, de 1 a 2. V-5

V-6 Maquinarias

VENDO MOTOR ELECTRICO, 7 y medio caballos, en $50.00; 40 pies correa doble, cosida 8». ancho, en $40.00; molinos harineros, para yuca, maíz, etc. FO-7861. V-6

V-7. Automóviles y Accesorios

CUPE FORD. SE VENDE a precio re-ducido. Infanta 102-A, entre San Rafael y San José. V-7

¡Gomas!

450x21	desde	$6.50
475x19	"	$6.90
475x20	"	$7.80
500x20	"	$8.90
525x20	"	$9.50

OTRAS MEDIDAS, IGUAL PROPORCION
HAVANA TIRE
SAN LAZARO Y CAMPANARIO V7

CARROCERIAS DE USO, comerciales, de todos tamaños; cerradas y de estacas. De volteo, nuevas de pa-quete, de guagua. Todas en precios regalados. «El Relámpago», Concha 13 V-7

CAMION CHEVROLET, media tone-lada, con carrocería cerrada, en muy buenas condiciones, gomas nuevas, muy barato. Otro, sin-fin, con carro-cería cerrada, $30.00. «El Relámpa-go». Concha 113. V-7

GRAN TALLER DE CHAPISTERIA

Reparación en general de radiadores, pintura «Duco», soldadura autóge-na, de Enrique Padilla. Infanta 5, en-tre Jovellar y San Lázaro. Telf. U-7267. Esta casa pinta con «Duco» todas las reparaciones de los traba-jos de chapistería, con precios muy reducidos y con toda garantía, en las reparaciones generales. Mi interés es que sea usted cliente para siempre. V-7

SE VENDE FORD CERRADO, 2 puer-tas, del 29, acabado pintar y mecá-nicamente nuevo. Se da barato. Véa-lo en 23 y J., Vedado, colchonería. V-7

SE VENDEN

V-7 Automóviles y Accesorios

HUDSON CERRADO, 7 ASIENTOS

Lo vendo en un precio de verdadera ganga, está completamente nuevo, pintura de fábrica y gomas nuevas. Puede verse e informes, Garage «Eu-reka». Sr .Doval, Concordia 149. V-7

VENDO DOS CHEVROLETS 1920-30. Uno cerrado, cuatro puertas; otro abierto en muy buen estado. Loren-zo. San José 124-F, entre Lucena y Marqués González. U-5585. V7

SE VENDE DODGE Sedan del 26, cuatro puertas, en magníficas con-diciones por haber rodado muy po-co. Puede verse después de la una p. m. en B. No. 233 entre 25 y 27, Vedado. V7

V-8 Instrumentos de Música

LIQUIDACION DE PIANOS y piano-las. De absoluta garantía, a pre-cio irrisorio. Al contado y a plazos. Vea estas enormes gangas y se con-vencer. «La Predilecta», San Rafael y Oquendo. U-3847. V-8

PIANO, SE VENDE en Monte 18 bajos, entre Aguila y Angeles. V8

GRAN REALIZACION de pianos, de todas marcas, garantizados como nuevos, con grandes facilidades de pago. No compre sin ver nuestros precios. « El Brillante», Aguila 139. V-8

RADIO R. C. A., ELEGANTE ga-binete, costó $150.00, aún con la garantía de tres meses, pocos tubos, con su antena, por embarcar, $24.00. Indio 5. A-2826. V-8

V-9 Utiles de Oficinas

MAQUINAS DE ESCRIBIR, archi-vos, burós, desde $5.00; libreros, máquinas de sumar, calcular, mi-meógrafos, mesas de todos tama-ños. No reparo precio. Véalos, Vi-llegas 6. A-8054. V-9

SE VENDE UN BURO con asiento; 1 máquina Underwood, casi nueva, con su mesita y 1 escaparate de 3 lu-nas, caboa, de 12 a 3 p. m. Escobar 205, departamento 6, letra B., por Escobar. V-9

V-11 De Animales

UNA HERMOSA YEGUA, 8 días de parida, con leche buena, se vende con cría o se alquila o se vende la leche. Más informes, finca Víbora Park, Arroyo Apolo. V-11

V-12 Objetos-Varios

SE VENDE UNA CAJA de caudales, pequeña, marca «Yale». Puede ver-se en Rayo número 14. V-12

GRAN GANGA

Se ofrecen casi regalados, por estor-barnos, unos armatostes de bodega, con vidrieras, mármoles y caja de caudales. Véalos y aproveche esta oportunidad. Telf. I-4222. V2

Semillas de hortaliza
PARA LA COSECHA DE 1933

Cebollino de Canarias, Col tambor, Tomate, Pimientos, Berengena. Le-chuga, Coliflor, Rabanitos y toda cla-se de hortaliza de las mejores para el clima de Cuba. Enviamos catálo-go gratis. Armand y Hno. Jardín «El Clavel». Teléfonos: FO-7029, FO-7238 V12

PH-3. Pinturas e Instalaciones

SU NEVERA DE USO se la dejamos nueva. Esmaltamos, arreglamos y reformamos su nevera por expertos operarios en los talleres de Angeles 19. Teléfono M-1931. PH3

PH-6 Interés para el Hogar

DE INTERES PARA el hogar ¿Quie-re usted ahorrar su dinero? Com-pre siempre Carbón Vegetal marca «Hatey». Tan bueno como el mejor, de Yana y Júcaro al módico precio de $125 el saco grande de azúcar sin cisco. M-3430. Calidad, servicio y eco-nomía. Le ofrecemos tortas a 25 cen-tavos el ciento. H

PARA LAS DAMAS

PD-6 Interés para las Damas

BORDADOS A MANO. Juegos de ca-ma, mantelería, canastilla, festones, monogramas. Precios reducidos. Mu-cha práctica. Goya. Telf. U-4174. PD-6

CLINICA DE FAJAS

Arreglamos cualquier faja vieja. Fajas tubulares, elástico suizo $2.00. Modificaciones. Confeccionamos todos modelos, muy baratos. MERCEDES, atiende señoras, Fajas para colon, es-tómago, operados, vientres péndulos, maternidad, reductora, etc. RETEN-TOR, la faja que cura la hernia. Mu-chos testimonios. Garantía. Servicio. Consultorio ORTOPEDIA MECANI-CA. NEPTUNO 147. U-1178. Servimos interior. P1

GIROS Y LETRAS

CAJAS RESERVADAS

Las tenemos en nuestras bóvedas, construídas con todos los adelantos modernos y las alquilamos para guar-dar valores de los interesados. En es-ta oficina daremos todos los detalles que se deseen.

N. GELATS Y COMPAÑIA
106 Aguiar 108, esq. a Amargura. G. y L.

DINERO E HIPOTECAS

Z-S-T. Se Toma

TOMO $1,000.00 al 12 por ciento, so-bre casa, moderna, confortable, con extenso terreno, en buen lugar del Cerro, inmediata a la Calzada. Vendo otra, quemándola. $950.00. Rubio: M-6513. Z-S-T.

SE OFRECE

DOY DINERO EN HIPOTECAS, al 7 por ciento. También sobre condo-minio y bóvedas. Operaciones en 24 horas. Alberto Cuervo, Obispo 59, al-tos. M-1537. Z-S-O.

PRESTAMOS HIPOTECARIOS, 10 por ciento interés anual, no mayores de $700.00. Directamente con propie-tarios, no cobramos corretaje, resol-vemos en 48 horas. Banco Nueva Es-cocia, Departamento 313, Cuba y O-Reilly M-9486. Z-S-O.

TOMO $4,500 en primera hipoteca, so-bre buena propiedad de dos plan-tas, en mejor punto comercial. Telé-fono X-2974. Z so

PRESTAMOS E HIPOTECAS

Préstamos a empleados y propieta-rios, desde $25.00 a $150.00, de-volver seis meses. Hipotecas, cual-quier cantidad, desde 7 por ciento in-terés. Resolución rápida. Compañía Comercial «La Mercantil» S. A. Ha-bana 72. M-6668. Z-S-O.

TENGO: $1,300.00. LOS DOY en hi-poteca. Vivo Santos Suárez y pre-feriría en dicho Reparto. También compro casita moderna, hasta $1,300.00 Deje aviso. Voy en seguida. M-6680. Z-S-O.

DINERO

No pierda tiempo. Cuando necesite tomar dinero en hipoteca o paga-ré, vea a Fernández Alvarez, San Ig-nacio 50. Telf. A-4432, de 2 a 4. Ope-raciones rápidas y absoluta reserva. Z-S-O.

¿NECESITA DINERO? Se lo facili-to en el día. Hipotecas, sub-hipote-cas, sobre alquileres, valores, condo-minios, etc. Seriedad y reserva, rigu-rosas. Paso a domicilio. Sr. Rubio. M-6513. Z-S-O.

DINERO E HIPOTECAS

SE OFRECEN

DINERO

Doy grandes y pequeñas cantidades en hipoteca, desde el 6 por ciento en adelante, para La Habana y sus barrios. También tengo para los Re-partos. Operación rápida y absoluta reserva.

JULIO C. GRANDA
Obrapía 33. Telfs. M-5921 F-5759 Z-S-O

DINERO: TENGO PARA invertir pri-mera hipoteca, $1,500.00 sobre casa en Habana, Vedado, Sierra, Almen-dares. Quiero situación, garantía, bue-nos títulos. También fracciono. De-talles: Sr. Ovies. FO-2518. Z-S-O.

Dinero en HIPOTECA

En todas cantidades, al tipo más bajo en plaza. Con la mayor re-serva y prontitud.

MIGUEL F. MARQUEZ
Empedrado No. 16, altos, esquina a Cuba.

Z-S-T. Se Toma

REALIZO VENTA, CAMBIO o hipo-teca, casa que costó $13,000.00, so-bre $6,300.00 hoy. Casa y punto ideal, edificada en dos solares. Informes: Santa Catalina 4, entre 10 de Octu-bre y Buenaventura. Z-S-T.

ENSEÑANZAS

E-1 Academias

PROFESOR AMERICANO de Bos-ton, abogado, graduado de la Uni-versidad de Yale, da clases particu-lares y colectivas de inglés. Método rápido y eficaz. Telf.: M-8979. E1

POR 75 CTS. MENSUAL cada asigna-tura, con derecho a empleo y diplo-ma. Taquigrafía, Mecanografía, Inglés, Teneduría, Aritmética, Caligrafía, Gra-mática, Ortografía. Instituto Comer-cial. Belascoaín 98-A. Teléfono M-1803. Pida prospecto. EI

HOY MISMO

Puede usted comenzar a prepararse, cómodamente por correspondencia, desde su misma casa, en Ortografía, Mecanografía, Gramática, Correspon-dencia, Aritmética, Contabilidad, Or-ganización, etc. Otorgamos título. Mi-llares alumnos satisfechos. Solicite hoy amplios informes gratuitos. Aca-demia «Mercurio», Dragones 42, Ha-bana. E-1

E-2 Colegios

CUBAN AMERICAN COLLEGE

Enseñanza Elemental y Superior, In-glés, Preparatoria, Comercio, Profe-sores competentes, Pensiones reduci-das. Servicios de ómnibus. El nuevo curso comienza septiembre 5. Zulue-ta 36 y medio. Telf. A-2755. E-2

E-5 Profesores

TAQUIGRAFA COMPETENTE, ame-ricana, con larga experiencia en tra-bajos de oficina, solicita empleo. acepta medio día, sin pretensiones, Campanario 131, bajos, departamento 2. Telf. A-1808, mañanas. E-5

TAQUIGRAFIAS «PITMAN», «Gregg» (en inglés y español), Preparatoria, Bachillerato, Contabilidad, Aritmética, Gramática, Lectura, Escritura, Meca-nografía, Algebra, etc. A domicilio. Dos horas alternas, $8.00 todas. Tru-jillo. I-3803. E-5

INGLES: $3.00 MENSUALES. Sos-tendrá conversación en cuatro me-ses, método propio, gratis. Prepara-ción individual, conversación, desde la primera clase. San Lázaro 58, (an-tiguo), segundo piso. E-5

PROFESORA: TAQUIGRAFIA, Me-canografía, da clases en su casa y a domicilio. F-5573. E5

INGLES, TAQUIGRAFIA (Inglesa y española). Teneduría de Libros, Cálculos Mercantiles, Caligrafía, Ma-temáticas, Mecanografía, Ortografía, Dibujo Lineal y Mecánico, a precios económicos. Clases a domicilio, por el profesor F. Heitzman, Monte 163, altos. Telf. M-9247. E-5

PROFESORA FRANCESA experimen-tada en su enseñanza, ofrece sus servicios, sistema fácil, rápida con-versación en tres meses por su mé-todo, U-8004. Concordia 200-A, pri-mer piso B, esquina a Infanta. ES

DE INTERES GENERAL

M. CASTILLA Delineante. Planos y proyecto en toda la Isla. Especia-lidad en trabajos topográficos y me-cánicos. Precios reducidos. Obrapía 22. Teléfono :A-1419. Habana. I-G

SE HA EXTRAVIADO una perra blanca con manchas carmelita, no tiene rabo, entienda por Tata, se suplica al que la encuentre que la devuelva a Cienfuegos 16, a Felicia-no Fernández. Será gratificado el que la devuelva. A-7836. Perdidas

A LOS AMANTES DEL CINE

Acabamos de recibir un gran surtido de fotografías 8 x 9, de los artistas más famosos de la pantalla. Si nos remite 10 centavos en sellos de Correo, o su equivalente, en giro postal, nos-otros le mandaremos el retrato de su artistas predilectos «Fimópolis», revis-ta cinematográfica, que sale los días 10, 20 y 30 de cada mes. Avenida de Wilson número 82, Vedado, Habana. Cuba. I-G.

VIGOR SEXUAL: La recuperación de la virilidad y prolongación del pe-ríodo activo de la vida es ahora un suceso feliz, merced a los recientes adelantos de la ciencia en materia en-docrinología (Secreciones Internas). A los perjudiciales excitantes y de-más recursos empíricos de antes, sucede ahora el inofensivo y prodigio-so preparado monoglandular-vitami-nado, en «Tabletas, Virilvitam» (Hor-món masculino) para el hombre y su congénera «Horgéni» (Hormona fe-menina) para la mujer, notables pro-ductos de los Laboratorios del doctor Richard Weiss, de Berlín, Alemania, con los cuales la curación de la im-potencia y debilidad sexual es un he-cho plenamente comprobado. Un in-teresante librito científico presentan-do estudios de prominentes médicos acerca de las hormonas y su benéfi-ca acción sobre el organismo, se en-viará absolutamente gratis, en sobre cerrado y sin anuncio, a toda persona que lo solicite. Pídase a P. R., Apar-tado 117, Habana. Especifíquese si el folleto que se desea para señoras o caballeros. Los prodigiosos produc-tos «Virilvitam» y «Horgéni» se en-cuentran en las grandes Farmacias y en todas las Droguerías del mundo. I. G.

¡INQUILINO!
LE PROPORCIONAMOS LA CASA QUE UD. BUSCA.
ARRENDAMIENTO Y ADMINISTRACION DE CASAS
CENTRO DE ADMINISTRACION DE BIENES
REAL ESTATE
DIRECTOR: LEYTE-VIDAL
¡PROPIETARIO!
LE BUSCAMOS INQUILINO
LLAME AL TELEFONO M-2222
CONSULADO ESQ. A SAN RAFAEL

M.E.C.D. 2016

Agosto, 25 de 1932 DIARIO DE LA MARINA Ejemplar, 5 Centavos

El presidente alemán Hindenburg rompe toda relación con Adolfo Hitler

A TRAVES DE LA VIDA

Por HECTOR DE SAAVEDRA

RISUM TENEATIS?

LOS hombres pierden, a menudo, la cabeza, ya porque se enamoran, ya porque se declaran poetas o porque les ataca el delirio de grandeza. Pero donde se vuelven locos de atar y hacen las mayores tonterías es en el terreno de la política, en el qué penetraron sin saber, a veces, ellos mismos, por qué están allí.

Naturalmente cuando le toca a uno sufrir las consecuencias de esas barrabasadas es muy doloroso, pero si es en otra nación donde se hacen las tonterías y hasta las brutalidades, entonces es divertido porque a cada día nos entretiene el periódico con una historia, que nos dice por cable para que la sepamos cuanto antes.

Hace poco que tuvimos una noticia estupenda: el señor Gerardo Moya, teniente alcalde de Manresa, que es una pequeña ciudad de veintitrés mil y pico de habitantes, en la provincia de Barcelona, y muy laboriosa como toda Cataluña. Esto último es mío; lo otro es del Diccionario de Salvat, al que acudí para saber qué tal era la localidad cuyas autoridades habían multado a la otra autoridad municipal por haber faltado al respeto a mayores autoridades políticas poniéndole a sus perros los nombres de esas personas preeminentes. En vez de llamar a los animales por nombres de Santos (esto lo dice el despacho) dió a sus perdigueros y sabuesos el de «Maciá», «Niceto», «Zulueta» y otros de personalidades muy de actualidad y de relieve.

¿Y quién le ha dicho al distinguido y ultra apasionado de los republicanos que allí ahora mandan, que esa acción del teniente alcalde no es el sentimiento más puro de admiración y de republicanismo?

Si el señor Gerardo Moya lo hubiera puesto por nombre propio «Maciá» a su hijo recién nacido, la forma, aunque muy americana, sería incongruente; pero la encontrarían perfecta. En cambio porque se trata de un perro es depresión como si el can fuera inferior al humano. ¡Tendría que ver!

Conocí a un amolador de tijeras, francés y bonapartista incondicional, que llamaba «Napoleón» a su perro, el que a la verdad en nada se parecía al Emperador por que era alto y zancudo. Muchas personas designan a sus animales por nombres que le recuerdan un cariño o una memoria inolvidable. Yo mismo tengo en Bagatelle dos yeguas, madre e hija, nacidas en la finca y que cuentan, respectivamente, 27 y 17 años de edad. Pues bien: tienen los nombres de pila de dos señoras que fueron, ¿cómo diré?, sus madrinas; y una de estas damas—una excelsa señora que fué el encanto de nuestra sociedad—se deleitaba llamándola por su propio nombre.

¿Qué más? Mi perro «Pepito» que me acompañó doce años con su fiel y dulce lealtad, se nombraba así en recuerdo de Pepe, conde de Santovenia, que fué mi amigo muy querido y mi constante compañero en París.

Y para que no se crea en el hecho aislado no quiero olvidar un caballo que se llamaba Bernardo Zenea, exactamente como el distinguido secretario judicial que asesora al juez don Gabriel de Quesada, mi excelente amigo.

Pues Zenea era oficial de secretaría cuando yo desempeñaba el cargo de secretario en la Sala Primera de lo Criminal, en esta Audiencia. Un día me avisó Pepe Llanusa (que fué luego jefe de la policía Secreta) que iba a celebrarse en su Juzgado la subasta de un buen caballo, perteneciente a un bandido, y que creía poderse obtener barato porque el animal estaba exhausto y nadie lo quería.

Rogué a Zenea que fuera al remate y tratara de llevarse al animal. Llegó a ofrecer hasta la suma fabulosa de ocho centenes y aquella noche el caballo durmió, alimentado y tranquilo, por primera vez en su vida, en el terreno apacible de Bagatelle. Engordó, me tiró al suelo muchas veces y murió de viejo. Reposa bajo la sombra de un árbol corpulento y su memoria me acompaña.

Paréceme, pues, por cualquier razón que se dé (que será siempre una sin razón) que el buen republicanismo no está en las demostraciones de intransigencia y adulación, sino en el espíritu justo y tolerante que deba respetar todas las conciencias, limitándose a exigir, para la buena marcha del país, que se adopten las disposiciones que «ahora» se estiman las más convenientes.

EL TRATADO ENTRE EGIPTO Y LOS ESTADOS UNIDOS YA HA SIDO RATIFICADO AYER

WASHINGTON, agosto 24. US.—Egipto y los Estados Unidos ratificaron hoy los tratados de arbitraje y conciliación firmados por los representantes de ambas naciones en 1929.

El ministro Seostria Sidarouss Pascha, actuó de representante egipcio mientras William R. Castle, subsecretario de Estado representó a los Estados Unidos.

El telegrama de Hitler a los cinco reos de muerte diciendo que está a su lado, ha causado la ruptura con Hindenburg

Como consecuencia de la ruptura de relaciones, Hitler está realizando gestiones cerca del ex Canciller Bruening para coaligarse con los centristas católicos contra Von Papen

BERLIN, agosto 24. (U. S.) — El Presidente Paul von Hindenburg, rompió esta noche todas sus relaciones con Adolfo Hitler y el jefe de los fascistas se ha acercado a su viejo

Adolfo Hitler

enemigo, el ex canciller Bruening, para tener ayuda a fin de salvar la vida de los cinco miembros de las «tropas de choque» que han sido condenados a morir bajo el hacha del verdugo.

Respaldando al gobierno de von Papen, que mantiene la necesidad de que se cumplan las sentencias de muerte, von Hindenburg, que hace todavía diez días invitó a Hitler a que formará parte del gobierno, ha manifestado según dice, un alto funcionario:

«He roto todas mis relaciones con Hitler. No puedo ni quiero tener más relaciones con él, en vista del telegrama que ha dirigido a los cinco reos de muerte comunicándoles que esté al lado de ellos».

Al mismo tiempo, el canciller von Papen, respaldado por el Presidente y por el ministro de Defensa, von Schleicher, dió un nuevo golpe a Hitler, suprimiendo su órgano en Berlín, el periódico «Angriff» por siete días, »a causa de malicioso desprecio al canciller y por excitar a la insubordinación y rebelión contra el gobierno».

Algunos de los lugartenientes de Hitler están realizando secretas negociaciones para formar una coalición parlamentaria con el ex canciller Bruening, jefe del partido centrista católico.

Tal coalición daría a los Nazis la mayoría en el Reichstag y el gabinete de von Papen podría ser derrocado en la primera ocasión. Los jefes centristas se muestran escépticos en cuanto al resultado de las negociaciones, puesto que la oposición de Hitler a Bruening fué lo que obligó al Presidente Hindenburg a pedir al gabinete a que dimitiera.

Joseph Goebbels, representante de Hitler en Berlín y el capitán Goering, comandante de las tropas de choque de la capital, salieron precipitadamente para Munich inmediatamente después de la orden de clausura del periódico «Angriff».

Goebbels, dijo a los representantes de la prensa:

«Nada mejor puede ocurrir a nuestro movimiento. Una nueva ola de entusiasmo pasará por las filas de nuestras tropas de choque. Todos nuestros actos se dirigirán ahora con tra el gobierno de von Papen hasta que caiga barrido por nosotros».

Como medida contra Hitler, el periódico «Angriff», órgano del partido de la Nazi, fué suspendido por una semana. La orden de suspensión siguió a violentas filípicas contra el canciller von Papen y a la publicación de un editorial declarando que las influencias de la «prensa judía» son responsables de las sentencias de muerte impuestas en Beuthen contra cinco miembros de la Tropas de Choque.

El editorial contenía conceptos difamatorios para la raza judía, indicando que si los Nazis llegan algún día al poder organizarán la matanza en masa de esa raza en todas las ciudades de Alemania.

El editorial atacaba violentamente a los judíos, a los que hace responsables de todos los males de Alemania y del mundo.

UN JEFE FASCISTA VISITA A LOS REOS DE MUERTE DE BEUTHEN

BEUTHEN, agosto 24. (U. S.)—Ernest Roehm, jefe de estado mayor de las tropas de choque fascistas, visitó hoy a los cuatro simpatizadores de Hitler que fueron condenados hace días por un tribunal especial a pagar con la vida el asesinato de un comunista.

La visita de Roehm causó gran excitación y mucha ansiedad, siendo muchas las personas que expresaron la creencia de que esta es la primera indicación de «la violenta acción de los Nazis» protestando contra la ejecución de las sentencias.

Roehm manifestó a los representantes de la prensa, sin embargo, que se limitó a dar cuenta a los reos

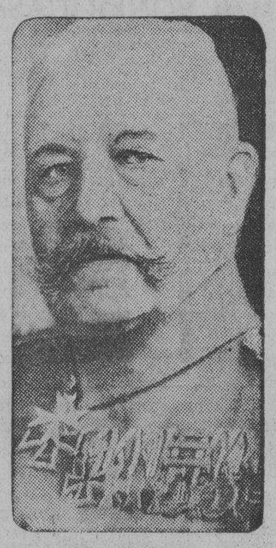

Von Hindenburg

de las gestiones que se hacen con el fin de impedir que sus cabezas caigan bajo el hacha del verdugo.

HITLERISTAS Y CENTRISTAS CONFERENCIAN PARA FORMAR GOBIERNO

BERLIN, agosto 24. (U. S.)—Esta noche se esperaba en los círculos políticos de la capital que el gobierno ordenara la clausura del periódico «Angriff», órgano de los fascistas, por los violentos artículos que está publicando contra el gobierno y contra los judíos.

También se anunció hoy que desde ayer han comenzado negociaciones secretas entre los hitleristas y los centristas católicos, encaminadas a la formación de un gobierno de coalición que reemplace al de von Papen.

El doctor Bruening, jefe del partido centrista y ex canciller, conferenció con Gregor Strasser, uno de los ayudantes de Hitler.

LA "FAMILIA VOLADORA" LLEGO A PORT MENIER, COMPLETANDO LA SEGUNDA ETAPA DE SU VUELO

Las ruedas y aparato de aterrizaje fueron separados del avión antes de la partida y serán enviados a Edimburgo, por lo cual todos los descensos serán ahora en el mar

PORT MENIER, agosto 24. (US).—George Hutchinson y su «familia voladora», aterrizaron sin novedad en este pueblo, a las 6:45 p. m. (hora de la Habana), completando la segunda etapa de su vuelo a Europa.

El avión salió a las 3:42 (hora de la Habana) de St. John, N. B.

Una serie de complicaciones demoró la salida del avión. Primeramente los mecánicos hallaron alguna dificultad al quitar las ruedas y aparato de aterrizaje, que serán enviadas por vapor a Edinburgo, Escocia. Todos los descensos de ahora en adelante, serán sobre el mar. Más tarde se vieron obligados a posponer el viaje unas cuantas horas más para efectuar unas reparaciones en su aparato cinematográfico.

Con el magnífico tiempo reinante, la familia no tuvo dificultad alguna en llegar a la isla de Anticosti, un vuelo de 323 millas desde St. John.

Mañana, según programa, harán el recorrido hasta Hopedale, Labrador, y de ahí a Nain, en el mismo día.

Al día siguiente tienen proyectado llegar a Goodhaad y Angmagsalik, Groenlandia.

Sus paradas subsiguientes serán en Rejkaivik, Icelandia; Thorshaven, Faroe, Edinburgo y Londres.

MRS. HUTCHINSON CONTINUA SU RELATO DEL VUELO, POR RADIO, EXCLUSIVAMENTE PARA EL UNIVERSAL SERVICE

Por Mrs. Blanche Hutchinson

PORT MENIER, Isla de Anticosti, agosto 24. (US).—Hemos llegado sin novedad a la Isla de Anticosti, en el segundo día de viaje. ¡Qué contenta estoy! Janet Lee y Kathryn están que no caben en sí de contentas también.

Cubrimos las 323 millas de St. John a Anticosti, en tres horas y tres minutos, llegando a este pueblo a las 6:45 (hora de la Habana).

Como es natural, teníamos la completa seguridad de llegar, pues siempre llegamos a donde nos proponemos.

Pero hoy creí que nunca saldríamos de St. John.

Primero tuvimos que mandar componer el aparato cinematográfico de Norman Alleys y después nos demoramos mientras quitaban el aparato de aterrizaje del avión.

Finalmente nos elevamos a las 3:42 (hora de la Habana), y llegamos a Anticosti antes del anochecer.

Hemos enviado el aparato de aterrizaje a Edinburgo. Ahora hemos convertido el avión en un hidroplano y descenderemos de aquí en adelante sobre el mar.

Kathryin y Janet Lee se divertieron en St. John. Todo el mundo nos trató con grandes muestras de cariño y un sin fin de cortesías.

Añadimos una caja de chiclets a nuestras provisiones esta tarde, pues al mascarlo se impide el mareo en el aire.

Barómetro

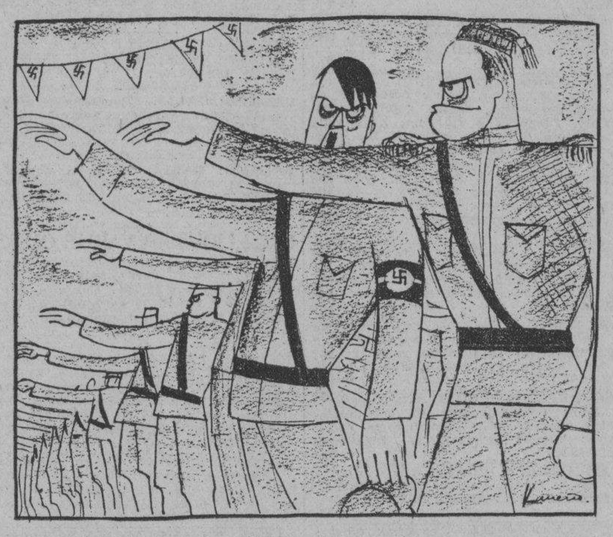

Mussolini: ¿Tú crees que lloverá, Adolph?
Hitler: A juzgar por los truenos me parece que caerá plomo.

ALEMANIA ENVIARA DELEGADOS A LA EXPOSICION DE CHICAGO SEGUN MANIFESTO VON PAPEN

El Alcalde de Chicago dijo al Canciller de Alemania que los germanos residentes en aquella ciudad, habían contribuido con doscientos mil pesos para construir el pabellón alemán

BERLIN, agosto 24. (U. S.) — El canciller von Papen, de Alemania, declaró hoy al alcalde de Chicago, Anton Germak, que el gobierno alemán tenía proyectado mandar una representación a la próxima exposición de Chicago.

Por causa de los serios conflictos políticos y la corta duración de la mayoría de los gabinetes alemanes, no se ha apropiado todavía la cantidad necesaria para enviar a Chicago la mencionada delegación, manifestó el canciller.

El canciller von Papen recibio a Mr. Cermak personalmente y en el hall de la cancillería y lo acompañó a sus habitaciones privadas. Sonriendo afablemente, von Papen dijo: «Cuénteme de Chicago».

El alcalde describió los terrenos apropiados para la exposición y dijo que los ciudadanos de Chicago de origen alemán han donado la suma de $200.000 para construir un pabellón alemán. Esto interesó grandemente al canciller, quien preguntó más detalles. El alcalde le manifestó que varias naciones extranjeras están participando en las ceremonias y le aseguró que los germano americanos se sentirían indignados si Alemania no manda su representación. Von Papen contestó:

«Le aseguro que nuestro gobierno participará y estudiaremos la situación inmediatamente».

Von Papen es el centro del conflicto político alemán y el principal enemigo del lider fascista, Adolfo Hitler.

El canciller preguntó luego sobre la situación económica en los Estados Unidos. El alcalde le contestó que todo parecía indicar que habría una notable mejoría y que el alza de los valores en la Bolsa habían llenado de nuevas esperanzas al pueblo. El canciler interrumpió diciendo:

«Lo que el mundo necesita es sentido común, como le dije al premier Mac Donald, de Inglaterra. La campaña radical está muy gastada. Debemos trabajar juntos para el bien común. Yo dí el primer paso en la conferencia de Lausana. Creo que nuestras preocupaciones han terminado».

Von Papen se mostró altamente interesado por la campaña política en los Estados Unidos. Germak pronosticó que el gobernador Roosevelt, sería electo a la presidencia y que la prohibición sería modificada, «gane el partido que gane». El canciller se echó a reir diciendo:

«Los Estados Unidos deberían cancelar la ley seca».

JAMES WALKER HA PERDIDO AYER TERRENO

Cinco testigos dispuestos a afirmar que todo era cuestión de política no fueron oidos

ALBANY, agosto 24. (US). — La defensa del alcalde James J. Walker de Nueva York, sufrió un serio contratiempo hoy, cuando el gobernador Roosevelt se negó a oir el testimonio de ciertos testigos que fueron presentados para probar que la política del partido republicano había sido la causa de las investigaciones contra la administración municipal.

Ocho políticos republicanos, incluyendo el presidente del comité republicano de Nueva York, W. Kingsland Macy, que se hallaban en la mansión ejecutiva, listos para declarar, se vieron obligados a retirarse.

John J. Curtin, abogado del alcalde, quiso probar que Macy discutió la investigación con el presidente Hoover en la Casa Blanca, habiendo sido el verdadero instigador de la investigación, con el fin de desacreditar al gobernador Roosevelt ante los ojos de los electores.

Aparentemente Roosevelt estaba preparado para esta acción de Curtin, pues leyó una decisión escrita, prohibiendo que se presentase el aludido testimonio.

Al ser derrotado en el aspecto político de la defensa, Walker continuó batallando contra la campaña de destitución, presentando otros testigos.

SACKET Y DAVIS, A LA COMISION ORGANIZADORA DE LA CONF. ECONOMICA

WASHINGTON, agosto 24. US.—Frederick M. Sackett, Embajador americano en Alemania, y Norman H. Davis, miembro de la delegación americana a la conferencia general de Ginebra, han sido nombrados por el presidente Hoover hoy para formar parte de la comisión organizadora de la conferencia económica y monetaria mundial.

La fecha y lugar de esta proyectada conferencia no se han señalado todavía, pero se cree que se efectuará en Londres probablemente en el mes de octubre.

La comisión organizadora, según se supone, se reunirá en Londres el próximo septiembre para preparar la agenda de la conferencia

Treinta y siete mil mineros se disponen a cruzar hoy la barrera de ametralladoras puestas en su camino y llegar a Franklyn

Asegúrase que las autoridades del Condado de Franklyn han puesto fuego a doscientos automóviles de los mineros que tenían proyectado invadir el referido territorio hoy mismo

NUEVA YORK, agosto 24. (US). El Centro-Oeste se está convirtiendo en un nido de huelgas, pues mientras los agricultores luchan en Iowa y Nebraska pretendiendo el alza de los precios de los artículos de primera necesidad, especialmente de la leche, los mineros de carbón de Illinois se resisten a aceptar la rebaja de los salarios.

Omaha y Council Bluffs son los centros donde los agrarios se muestran más activos. El sheriff está reclutando centenares de agentes entre los vecinos con el fin de rechazar a varios centenares de agricultores que han establecido el bloqueo de Omaha, apostándose en las carreteras para impedir que se lleven provisiones a los mercados.

La huelga de los agrarios se está propagando rápidamente a Minnesota.

El gobernador Bryan de Nebraska ha dictado una orden a los sherifes de condado para que mantengan abiertos al tráfico los caminos del Estado.

En la huelga minera, el condado de Franklin, es el jefe de la revolución. Más de 25,000 mineros, que se dice están armados, se hallan acampados y dispuestos a invadir el condado de Illinois para paralizar los trabajos en las minas donde los trabajadores han aceptado la escala de salarios a base de 5 pesos al día contra $6,10 que piden los facciosos.

Serios desórdenes se esperan en esa parte del país, donde las compañías mineras han armado a millares de personas, que están dispuestas a hacer uso de las armas para impedir la invasión.

CIEN MINEROS INTENTAN PENETRAR EN EL CONDADO DE CHRISTOPHER

CHRISTOPHER, Illinois, agosto 24. (US).—Una refriega sin sangre entre los mineros y una compañía de delegados del sheriff ocurrió aquí esta noche

Unos cien mineros llegaron a la línea fronteriza del condado e intentaron cruzarla. Quinientos delegados del sheriff se atrincheraron firmemente en la carretera disputando el paso a la caravana, haciendo fuego al principio contra las gomas de los automóviles.

Cuando los manifestantes persistieron en su intento de penetrar en el condado, los delegados de la autoridad comenzaron a blandir sus clubs y a hacer fuego de pistola al aire para amedrentarlos.

Los manifestantes se retiraron sin hacer resistencia.

El grupo de Christopher es un pequeño destacamento del grueso principal que ha acampado en Dowell. El avance general se hará mañana por la mañana y se cree que lo ocurrido esta noche ha tenido por objeto tantear la situación de ánimo en que se hallan los delegados del sheriff y conocer la clase de resistencia que están dispuestos a presentar a los mineros.

DOCE MIL MINEROS QUE MARCHAN SOBRE FRANKLIN ACAMPADOS EN PINCKNEYVILLE

PINCKNEYVILLE, Illinois, agosto 24. (US).—Esta tarde la vanguardia de los mineros huelguistas que marchan hacia el condado de Franklin, llegó a esta localidad, saliéndole al paso los delegados del sheriff, que intentan impedir que los mineros pongan sitio a las minas cuyos trabajadores han aceptado la nueva escala de salarios.

La caravana de automóviles contiene unos 12,00 mineros, entre los cuales se veían algunas mujeres y niños.

Los jefes de los mineros insistieron en que iban a las minas de Franklin para bloquearlas y que no les importaba que la fuerza pública les hiciera resistencia, agregando uno de ellos

«Si nos hacen fuego, cuidaremos de nosotros».

Esta manifestación fué hecha a Jim Pritchard, ex sheriff de Franklin, que actualmente es un policía de la carretera. Pritchsrad dijo que creía que la mayoría de los mineros estaban armados, aunque no pudo ver ninguna arma.

Los mineros acamparon en los alrededores de este pueblo.

La vanguardia fué detenida por una barricada formada por ametralladoras a un milla de la ciudad.

«Habrá sangre si ustedes intentan avanzar», se les dijo a los mineros.

Los jefes de la caravana anunciaron que la procesión continuaría, y que a menos de que se suprimiera la barricada los mineros se abrirían paso por la fuerza. Más tarde, sin embargo, capitularon y decidieron acampar durante la noche frente a los cañones de las ametralladoras.

Por la mañana se unirán a unos 25,000 mineros que se dirigen hacia este lugar en otra caravana de automóviles y camiones. El grueso principal de la columna salió de Staunton, Illinois, precedido de banda de treinta y cinco músicos que, según los jefes de la expedición son las únicas armas que llevan contra las ametralladoras que se han concentrado contra ellos en el condado de Franklin.

Es propósito de los manifestantes hacer su entrada mañana en el condado de Franklin. Después establecerán un «bloqueo pacífico» de los mineros de las minas de Franklin que han aceptado las nuevas bases de trabajo, persuadiéndolos para que abandonen el trabajo y se sumen a la huelga que pide el restablecimiento de la antigua escala de salarios a base de $6.10 El condado de Franklin está armado hasta los dientes y dispuesto a rechazar cualquier intento de los huelguistas para cruzar sus fronteras.

La actitud del condado ha sido expresada por uno de los delegados del sheriff. Armado con bombas de gases y ametralladoras de mano, dijo:

«La matanza de Herrin (donde veintidós personas fueron muertas en un día en 1920) será un juego de niños comparado con lo que sucederá si los mineros de otros condados intentan invadir nuestra comunidad.»

Herrin está en el condado de Williamson, próximo a Franklin.

Mientras el grueso principal avanza desde Stauton, se le van sumando reclutas de todas partes de los campos mineros. Todos están convergiendo sobre Dowell y los jefes de los huelguistas insisten en que cuando entren en Franklin tendrán unos 30,000 hombres.

Todos los automóviles de la larga caravana están adornados con banderas americanas, y muchos de los manifestantes, para poner de relieve que no están armados, llevan consigo a sus mujeres y sus niños.

Por otra parte, por todo el condado de Franklin no se ven más que hombres armados. Las armas se llevan a la vista. La mayoría de los defensores del condado son veteranos de otros encuentros análogos.

LAS AUTORIDADES DE FRANKLIN QUEMARON DOSCIENTOS AUTOMOVILES

ST. LOUIS, agosto 24. (US)—Según despachos sin confirmar llegados a esta ciudad, se asegura que las autoridades policíacas del condado de Franklin, prendieron fuego a doscientos automóviles de los mineros que tenían proyectado invadir ese condado mañana

TRECE CAMPESINOS ARRESTADOS EN IOWA

COUNCIL BLUFFS, Iowa, agosto 25. (US).—Trece campesinos huelguistas fueron arrestados hoy acusados de celebrar una reunión sin permiso de las autoridades

Anoche un gran número de huelguistas comenzó a congregarse en las carreteras, pero 100 policías lograron mantener el grupo en movimiento.

CINCO POLICIAS HERIDOS EN IOWA

OMAHA, Nebraska, agosto 24. (US).—Cinco policías resultaron heridos esta noche en un choque con los campesinos huelguistas en una carretera cercana a Council Bluffs, en la orilla opuesta del río Missouri.

La policía trató de abrirse paso entre los huelguistas con bombas de gases lacrimógenos para permitir que pasaran varios camiones cargados de vegetales.

Los campesinos arrojaron piedras, botellas y palos contra el automóvil en que viajaban los policías que fueron alcanzados por varios proyectiles y cortados por los cristales de la máquina. Se cambiaron varios tiros, pero sin herir a nadie.

COMETEN MAS CRUELDADES EN LAS PRISIONES

Un recluso liberto, enviado por sus compañeros, relata una nueva serie de torturas

JACKSONVILLE, Florida, agosto 24. US.—Las acusaciones de supuestas brutalidades con los presos en la cadena de campamentos de reclusos de la Florida se han reanudado hoy por Al Gorman, presidente del gran jurado del condado de Duval que dictó un veredicto de culpabilidad contra dos escoltas del campamento de Sunbean cerca de esta ciudad recientemente por haber torturado, causándole la muerte, a Arthur Maillefert.

Gorman reveló hoy que ha enviado un informe a Nathan Mayo, comisionado de Agricultura encargado de las prisiones, con motivo de nuevas acusaciones de crueldades en el campamento próximo a Tallahasee.

Las acusaciones han sido formuladas por un recluso liberto que ha sido enviado a ésta por sus compañeros del campamento.

Gorman pide que se practique una minuciosa investigación.

RICHARD DANA Y OCTAVIA DOCKERY ESTAN ACUSADOS DE UN NUEVO ASESINATO

NATCHEZ, Mississippi, agosto 24. US.—Dos reclusos excéntricos, uno de los cuales había sido acusado de la muerte de la rica solterona Jane Surget Merrill, pero que más tarde quedó en libertad, vuelven a verse complicados hoy en un crimen.

Richard Dana y Octavia Dockery estaban en la casa de Merilll cuando ésta fué muerta por George Pearles, de la raza de color, según confesión de Emily Burns.

En una declaración que había prestado la Burns con anterioridad dijo que solamente ella, Pearles y otro individuo de color estaban en la casa de Merrill.

El sheriff Robert no ha dicho si Dana y Miss Dockery serán arrestados.

EL JAPON Y CHINA

Por GASTON MORA

SE anuncian nuevas posibles ofensivas del Japón contra China. El imperialismo japonés no sólo desea realizar conquistas territoriales a expensas de China, sino que también aspira a asumir el control sobre todo el Continente Asiático. Esta **megalomanía** que se ha apoderado del imperio insular puede conducir al desastre. Es insensato querer absorber a grandes países. Por eso acaban por sucumbir los mayores imperios. Podrán los japoneses adueñarse de Filipinas, pero no vemos cómo podrían arrojar a Rusia de la Siberia; a Inglaterra de la India, y a Francia de la Indochina. En el Japón se cree que si la Gran Bretaña ha podido establecer y mantener su dominación sobre la India, que cuenta con una población aproximada de trescientos millones de seres humanos, la misma empresa sería factible para el Japón en China, no obstante ser los chinos tan numerosos como los **indús**. Pero China es una república soberana, como antes fué un imperio soberano, hoy una nación secular. Es un pueblo dispuesto a defender su soberanía. No conoce la dominación de una potencia extranjera. No es como la India, secularmente sometida a su actual metrópoli inglesa. Toda China está contra el Japón. Pero no toda la India está contra Inglaterra. Y no lo está no solamente porque lo más instruído de la población **indú** le teme a la independencia, que acaso significaría la anarquía o la dictadura, si que, también, porque ese elemento escogido prefiere la autonomía con Inglaterra a la independencia que, quizás, **no habría modo de resguardar** contra un ataque del Japón, que querría sustituir a los ingleses en el Indostán. Esto sin contar con que así como a Inglaterra le es difícil mantener su dominación sobre un inmenso país como la India, de la propia manera se le dificultaría al Japón dominar a la China, país no menos gigantesco por su tamaño y por su población.

xxxxx

Como China no tiene, todavía, una buena organización militar; como todavía no se halla preparada tan eficientemente como el Japón para sostener una guerra extranjera con probabilidades de triunfo contra el imperio del Sol Naciente, cabe la posibilidad de que éste la invada y la conquiste. No es de suponer que ninguna gran potencia occidental saliera a defender a China. La defenderían como lo han venido haciendo hasta ahora; con protestas diplomáticas, y con la declaración de que no reconocerán ninguna conquista territorial que realice el Japón con violación de los tratados internacionales. De esto no pasarán las potencias occidentales. Después de todo, ¿no están los rusos en Siberia; los ingleses en la India, y los franceses en la Indo-China? ¿No son amarillos los japoneses como lo son los chinos? Así se discurrirá en Occidente para no mezclarse en el **imbroglio** chino-japonés. Pero hay una cosa que preocupa e inquieta al Japón mucho más que la resistencia o defensiva militar china. Esa cosa es el **boycot** chino. Es una guerra pacífica, pero terrible en sus efectos. China posée más de trescientos millones de habitantes. Sería un magnífico mercado consumidor de los productos japoneses. Por escasa que sea la capacidad de compra, el poder adquisitivo, de la enorme comunidad china, ésta podría comprar una parte considerable de la producción japonesa. Pero con el boycot esto no es posible. Ya lo está practicando el pueblo chino. No compra nada procedente del Japón; nada fabricado en el Japón. El **boycot** es una nueva modalidad belicosa. No comprar nada al enemigo. No servirlo en nada. No colaborar en nada con él. No cooperar con él. Este **boycot**, inventado por los irlandeses contra Inglaterra, fué una invención tremenda. Ya se utiliza en todas partes cuando es necesario. **Boycot** es ya un vocablo aceptado por todos los diccionarios.

xxxxx

El Japón puede partir en guerra contra China; en guerra de batallas terrestres, marítimas y aéreas. Más no puede nada contra el **boycot** chino. No puede vencer esta **resistencia pasiva** con la facilidad con que **desbarataría** una **resistencia militar**. China, para resistir militarmente, ha menester de instrucción militar y de armamento moderno. Esto demanda tiempo. Pero para resistir económicamente le basta hacer lo que ya viene haciendo— **boycotear** todo lo japonés.— Lo mejor sería que el Japón respetase la independencia de China; que respetase su integridad administrativa y territorial. Así habría buenas relaciones entre los dos pueblos. Así podría ser China un gran mercado consumidor de los productos japoneses. Pero la codicia territorial, el **omnia pro dominatione**, ciega y arrebata al Japón. De China **no quiere hacer** un buen cliente, sino un país de explotación. ¡Error funesto!

REYNOLDS NO SE MATO, DICE SU HERMANO

«Smith no era de la clase de hombres que se suicidan», dijo ayer en Winston, Salem

WINSTON SALEM, agosto 24. US. «Después de un detenido y cuidadoso estudio de los hechos y de las declaraciones concernientes a la muerte de mi hermano Smith, estoy convencido de que fué asesinado.»

Esta ha sido la declaración hecha hoy por Richard J. Reynolds, único heredero varón de los millones de la empresa tabacalera, después de una larga conferencia con su abogado y los funcionarios del condado de Forsyth.

Llegó a Winston Salem ayer tarde, después de un viaje desde el Africa occidental, para enterarse de los pormenores de la muerte de su único hermano, ocurrida trágicamente el día de su cumpleaños en la magnífica casa familiar el 5 de julio.

«Dick agregó sin embargo, que no puede decir que los aacontecimientos posteriores le induzcan a variar de opinión, y agregó:

«A juzgar por los antecedentes que tengo, estoy convencido de que fué asesinado. Smith no era de la clase de hombres que se suicidan.»

OTRO ASESINATO FUE DESCUBIERTO, AYER, EN NEWARK, NEW JERSEY

NUEVA YORK, agosto 24. US.—El cadáver de un hombre hallado esta mañana en las cercanías de Newrk, N. J., fué identificado esta tarde como el de George «Bucky» Ernest, de Elizabeth, N. J. La policía, al principio trató de buscar la relación entre este crimen y el de los dos individuos hallados en un saco cerca de Harrison, N. J. el domingo; el asesinato de un hombre en Long Branch, N. J., y el asesinato frustrado de Harru Buekbinder, un agente de automóviles de Nueva York.

Sin embargo, esta tarde las autoridades manifestaron que el asesinato de Ernest fué motivado por una riña que éste sostuvo con sus socios en Elizabeth. Su cadáver presentaba tres heridas de bal-

M.E.C.D. 2016