1A SECCION 1

El DIARIO DE LA MARINA es el periódico más antiguo de Cuba. Fué fundado en el año mil ochocientos treinta y dos.
SERVICIOS ESPECIALES DE ESPAÑA

DIARIO DE LA MARINA

Servicio cablegráfico por la INTERNATIONAL NEWS SERVICE Y UNIVERSAL SERVICE
HILO DIRECTO CON NUEVA YORK

1A SECCION 1

AÑO CIEN.—NUMERO 223. ACOGIDO A LA FRANQUICIA POSTAL LA HABANA, JUEVES, 11 DE AGOSTO DE 1932.—SANTOS TIBURCIO Y ALEJANDRO. TIEMPO PARA HOY: BUENO EJEMPLAR: 5 CENTAVOS

El Gral. José Sanjurjo se rindió y huyó de Sevilla en aeroplano, pero fué detenido en Huelva

2,500 SOLDADOS HABIAN PARTIDO PARA SEVILLA A CAPTURAR A SANJURJO

Las fuerzas combinadas enviadas contra Sanjurjo sumaban once mil hombres. Se espera que lleguen a Sevilla, mañana. La Legión Extranjera ofreció sus servicios, pero no fueron necesarios

IMPRESIONES

Algo confusos, como ocurre siempre en estos casos, llegan los primeros cablegramas con las noticias de la revolución española.

¿Se trata de un intento de restauración de la Monarquía? Esto no se compadece con la detención de elementos radicales alborotadores, como ese tarambana de Franco, a quien busca nuevamente la policía, cuya bella gesta oceánica le sorbió los sesos y supuso que España entera se le rendiría, sin comprender que un gran aviador puede convertirse en un perfecto saltimbanqui no bien abandona el timón y se propone conducir el terrible aparato de la opinión pública.

Dicen los cables que Sanjurjo capitanea la rebelión al frente de sus Guardias Civiles. Pero Sanjurjo ¿no fué trasladado hace algunos meses al Cuerpo de Carabineros?

Todo se presenta bastante confuso al través de estos primeros cables, por lo que sería aventurado formar juicio, y sólo es lícito hacer conjeturas.

¿Quién impulsa esta asonada militar? ¿La Reacción? ¿Está España lo suficientemente madura para caer en la Monarquía? ¿Ha transcurrido el tiempo necesario para que los errores de la República hayan hecho olvidar los pecados de aquélla? Si, como parece, aun no está en sazón tal contingencia, ¿podrían los militares, por la sola fuerza de las armas, imponer a un pueblo tan corajudo como el español el retorno a un régimen aborrecido? ¿Se tratará, por lo contrario, de una sublevación de los elementos que opinan que la República no avanza ni por los caminos ni a la velocidad que en un principio prometía? Así, de pronto, "no lo luce".

Pero tenga un cariz u otro, es lamentable que los **espadones** comiencen a dar en la Península señales de vida. **Eso** parece cosa del siglo pasado. Los cuarteles, como incubadores de soluciones políticas, son algo aborrecible.

Y ¿por qué del siglo pasado?—se nos argüirá—. ¿Por ventura el cuartelazo de Primo de Rivera no pertenece al nuestro?

Es verdad; pero Primo de Rivera asumió la dictadura puede decirse que con el **consensus ómnium** de los españoles. Si se hubiera dedicado a restaurar, bien como se dedicó a estabilizar el despotismo, Primo de Rivera hubiera cumplido una misión histórica. No pudo o no quiso comprender que, cuando se termina una limpieza, las escobas se guardan y no se pretende hacer de ellas ni un cetro ni un bastón de mando.

La restauración de la monarquía por obra y gracia de un conjunto de "espadas y vainas" sería el inicio de una guerra civil feroz.

Enfrentada la nación española con una serie de apetencias que la República ha querido satisfacer, inteligentemente en ocasiones, con torpeza en muchos casos, la irrupción prematura de la Monarquía habría de provocar la unión sagrada de todas las fuerzas que la combatieron.

Pidamos a Dios que libre a España de semejante sangría.

MADRID, agosto 11. Jueves. US. El gobierno anunció esta noche que el general Mena, comandante militar de Cádiz, había salido ai frente de una columna de 2.500 hombres para unirse al grueso de las tropas para efectuar la captura del general Sanjurjo en Sevilla.

El general José Ruiz Trillo es el comandante en jefe de las tropas que operan contra Sanjurjo.

Los jefes del estado mayor general de Trillo son: el coronel Lleret y el capitán Pardo, qre gozan de la bien merecida reputación de ser dos de los más leales oficiales republicanos.

Las fuerzas combinadas enviadas contra Sanjurjo sumarán un total de más de 11.000 hombres y se espera que lleguen a Sevilla mañana por la mañana.

Mientras tanto varios aeroplanos del aeródromo de Cuatro Vientos volaron anoche sobre la ciudad de Sevilla lanzando folletos y proclamas pidiendo a los rebeldes que se rindieran.

El gobierno anunció esta noche que las guarniciones de Almería, Cádiz, Granada y Córdoba, habían rehusado la invitación de Sanjurjo para unirse al movimiento revolucionario.

La Legión Extranjera telegrafió al gobierno pidiendo permiso para partir inmediatamente rumbo a Sevilla, pero el gobierno no aceptó la oferta.

"No creemos que necesitaremos de sus servicios", cablegrafió el Ministro de la Guerra al comandante de la Legión en Marruecos.

DEMOSTRACIONES REPUBLICANAS

SEVILLA, agosto 11. (US) —Los guardias se vieron precisados a hacer varios disparos para dispersar un grupo de republicanos que crearon serios desórdenes durante las demostraciones que siguieron al triunfo.

Aparte de estos incidentes de relativa importancia, la normalidad fué restaurada.

LOS OFICIALES DE LAS FUERZAS REBELDES SE RINDIERON AL COMANDANTE MILITAR DE ANDALUCIA, AL SABER QUE SANJURJO SE HABIA FUGADO, CONSIDERANDO FRACASADO EL MOVIMIENTO

General José Sanjurjo.

La sonrisa del Presidente el día de su promesa en las Cortes. Sobre su hombro, el collar de Isabel la Católica.

Los elementos republicanos, entusiasmados por la derrota de los monárquicos, quisieron dar fuego a todos sus edificios. Uno fué muerto en Santander al querer incendiar un convento

MADRID, agosto, 11, (jueves). (US).—El Ministro del Interior, Santiago Casares Quiroga, anunció en las primeras horas de la mañana de hoy, que el General José Sanjurjo, líder de la revolución que estalló ayer contra el Gobierno y que se había atrincherado en Sevilla, dispuesto a ofrecer resistencia a las tropas leales, se rindió al Gobierno en la madrugada de hoy.

HUYO EN AEROPLANO

SEVILLA, agosto 11. (US).—El General José Sanjurjo se escapó de esta ciudad esta madrugada en un aeroplano con rumbo desconocido.

Tan pronto como se corrió la noticia de la huída de su jefe entre los oficiales de las fuerzas rebeldes, éstos se rindieron al General González Sánchez, Comandante Militar de Andalucía que había permanecido leal al Gobierno durante las caóticas actividades de ayer.

Inmediatamente después de la capitulación de la ciudad se establecieron las comunicaciones telefónicas y telegráficas con Madrid.

NO SE RINDIO EL COMANDANTE DEL AERODROMO DE SEVILLA

HUELVA, agosto 10. (US).—Las noticias procedentes de Madrid, referentes a que los 800 hombres enviados a Lora del Río, habían desertado las filas del Ejército, fueron desmentidas en esta ciudad.

Los despachos auténticos recibidos de Lora, aseguran que solamente un capitán, un sargento y seis soldados, habían entregado sus armas a la Guardia Civil de ese pueblo.

El despacho continuaba diciendo que el General Barron, Jefe del Aeropuerto de Sevilla, también se había rendido, pero este oficial en persona informó a las autoridades locales que únicamente se había negado a tomar parte en el movimiento.

DECLARACIONES DE AZAÑA

MADRID, agosto, 10. (US).—El Premier Azaña hizo las siguientes declaraciones esta noche: «Espero que no ocurra nada hasta que las fuerzas leales lleguen a Sevilla. Tres regimientos moros han sido enviados para cooperar con las tropas de la Península».

Se sabe que siete destroyers de la Armada de Guerra, tienen órdenes de partir hacia Sevilla desde Cartagena.

Todas las tropas están acuarteladas y prevalece la opinión de que hoy será el día decisivo.

UN MUERTO Y DOS HERIDOS EN SANTANDER

SANTANDER, agosto, 10. (US).—Un simpatizador republicano fué muerto a tiro y tres más resultaron heridos, cuando trataron de prender fuego a un convento durante una demostración antimonárquica celebrada en esta ciudad anoche.

La Guardia Civil se vió obligada a disparar contra los revoltosos, que ya habían prendido fuego al edificio de la Acción Católica Nacional y a los salones del Partido Tradicionalista.

LOS REPUBLICANOS QUEMARON EL CLUB AGRARIO

SEVILLA, agosto, 11. (US).—El Comandante Militar General Sánchez, el Gobernador Civil Sr. Varela Valverde, y el Alcalde Lavandera, anuncian que tienen dominada por completo la situación en esta ciudad.

El General Sánchez ha ordenado que sean suprimidas inmediatamente las demostraciones de los republicanos, que, entusiasmados por la victoria, organizaron una manifestación esta madrugada, quemando el edificio del Club Agrario. También trataron de incendiar los clubs conservadores La Unión y el Mercantil.

La Unión General Obrera y el Sindicato declararon que la huelga general continuaría durante todo el día de hoy, en señal de protesta contra la intentonta de Sanjurjo, de establecer una Dictadura Militar.

DETENIDO EL GENERAL SANJURJO EN HUELVA

HUELVA, agosto 11, (US). —El Gobernador de la Provincia anunció oficialmente que había sido arrestado el General Sanjurjo en esta ciudad.

HERIDO EL CONDE DE GUADIANA

GRANADA, Agto. 11. (US) —El Conde de Guadiana resultó seriamente herido cuando un grupo de republicanos, que habían saqueado el depósito de armas, se introdujeron en su residencia. Los guardias tuvieron que intervenir enérgicamente para poner fin a estos desórdenes.

El Conde de Guadiana fué recluído en un hospital local.

(MAS CABLES SOBRE EL FRACASADO MOVIMIENTO MONARQUICO EN LA PAGINA TRECE)

Sinopsis cablegráfica de los sucesos que ayer ocurrieron en España

Sevilla, Bilbao y Madrid, eran ayer, los únicos focos en que el golpe militar de restauración monárquica había logrado alguna efectividad.

Sevilla, tal vez algún otro lugar andaluz, en poder de Sanjurjo, dirigente del levantamiento quedó substraida —aislada, militarizada y con censura—a la vida republicana española.

Choques armados: Madrid, sin éxito la intentada ocupación de edificios oficiales. Pocas bajas. Muchos detenidos. 150 periódicos suspendidos.

Azaña: Jefe del Gobierno, confía en dominar prontamente el movimiento. Ya cuenta con la adhesión de las principales fracciones políticas, incluso la Unión General de Trabajadores.

Represión: Febrilmente se ha dispuesto y organizado el envío de columnas contra Sevilla, Bilbao, etc., para copar el iniciado brote revolucionario, no secundado—casi totalmente—por la mayoría de las guarniciones de la Península.

Climax: Esta madrugada tendrá lugar la acción militar y punitiva que el Gobierno republicano ha concertado contra Sanjurjo y sus fuerzas, que se hacen ascender a 30,000. Por ambas partes intervendrá la Aviación Militar.

Ambiente: No se percibe favorable al gesto de los monárquicos en armas y sí la general creencia de un rápido aniquilamiento de los sublevados contra la República, salvo que—según los últimos cables—abandonados por Sanjorjo, sea inmediata la rendición al Gobierno republicano, de todos los elementos que le secundaron en su malogrado empeño de restauración monárquica.

Según los últimos cables, el general Sanjurjo fué arrestado por las autoridades, en Huelva.

DESMIENTE EL DUQUE DE MIRANDA QUE EL REY HAYA FINANCIADO LA REVUELTA

Los amigos del General Sanjurjo niegan que éste sea capaz de huir ante el peligro de una derrota, como se había rumorado. Los funcionarios de Estado, en los E. U., no hacen comentarios

Alfonso XIII

General Francisco Franco

CASTILLO DE Koeningswart, Checolosvakia, agosto 10 (US.)—El duque de Miranda, secretario particular del ex rey Alfonso XIII, desmintió hoy los rumores de que éste había financiado la revuelta ocurrida hoy contra el gobierno republicano español.

«Son inciertos esos rumores—manifestó el duque—. Su Majestad no financió la revolución ni mandó emisarios desde París con el fin de incitar a la rebelión.

«El rey observa los acontecimientos en España con sumo interés.

«En lo que se refiere a los rumores de que el actual gobierno español está tramitando la extradición de Su Majestad, sólo puedo decir que son demasiado ridículos para comentarlos».

OCHOCIENTOS SOLDADOS DE SANJURJO, DESERTAN

MADRID, agosto 10 (US.)— Esta noche anunció el primer ministro Azaña que ochocientos hombres que había enviado el general Sanjurjo a tomar Lora del Río, se habían unido a las fuerzas del gobierno tan pronto como salieron de la capital y entregaron trescientos kilogramos de dinamita que Sanjurjo les había entregado para que volaran el puente de Lora.

—Esto es muy significativo—dijo Azaña.

El primer ministro agregó que todavía no ha habido ningún contacto entre las fuerzas del gobierno y los partidarios de Sanjurjo.

Todos los periódicos españoles han sido suspendidos, alcanzando la orden a ciento cincuenta publicaciones.

Semi oficialmente se dice que el general Sanjurjo está pensando en escapar en un aeroplano que tiene listo en el aeródromo de Tablada, debido a que no han respondido al movimiento los regimientos con que contaba.

Los amigos del general, por su parte niegan que Sanjurjo sea capaz de huír ante el peligro y agregan que, lejos de tal cosa, saben perfectamente que luchará hasta el fin. Sanjurjo tiene la reputación de ser el militar más valiente de España.

WASHINGTON, agosto 10. (US.) —Los funcionarios del departamento de Estado se negaron hoy a comentar las noticias de prensa relativas al levantamiento monárquico en España.

Tampoco fué posible obtener comentarios acerca de la situación en España en la Embajada española, donde los reporters fueron informados que no tenían otras noticias que las contenidas en los periódicos.

LEASE la INFORMACION TELEGRAFICA en la Página 16

MISTERIOSA AGRESION A LOS OCUPANTES DE UN AUTO EN AYESTERAN

Emplearon para consumar el hecho una escopeta de caza, con cuyos proyectiles lograron lesionar al chauffeur y a uno de los pasajeros, dándose a la fuga. La Policía investiga los hechos

En la esquina de Ayesterán y Desagüe, tuvo lugar anoche otro hecho misterioso en el cual resultaron heridos de gravedad Ezequiel Diego Prieto, natural de España, de 25 años de edad, dependiente el café Polar, sito en Monte 407 y Juan Rafael Barrieres Padilla, de la Habana, de 24 años, chauffeur del automóvil 21070, y domiciliado en Atocha 2, e ilesos un sujeto a quien se conoce por Ditino, y cuyas demás generales se ignoran y Jesús Ortiz Suárez, de la Habana. de 18 años, residente en Salvador 21, en el Cerro.

LO OCURRIDO

Se encontraba Barrieres con su auto en la esquina de Palatino y la calzada del Cerro, cuando fué alquilado por Diego Prieto, por Ortiz y por Ditino, para que los paseara durante una hora por la ciudad. Trancurrido ese tiempo y cuando ya de regreso se dirigía su vehículo para el Cerro, al llegar a Ayesterán y Desagüe se le pareó un automóvil Hudson, sin chapa, en el que viajaban cinco individuos y sin que mediara palabra entre ellos, los desconocidos les hicieron varias descargas de fusilería, dándose a la fuga inemdiatamente en la misma máquina que tomó por Ayesterán hacia la Habana.

LAS HERIDAS

Diego Prieto fué conducido al tercer centro de socorro donde el doctor Sánchez le apreció múltiples pequeñas heridas producidas por proyectil de arma de fuego de pequeño calibre situadas en la parte posterior de la cabeza, de carácter grave y Barrieres fué asistido por el doctor Muxó y el alumno Riera, de guardia en el Hospital Municipal. Presentaba cuatro heridas de la misma naturaleza que las del anterior, situadas en la parte posterior, lado izquierda, también en la cabeza.

Según se ha podido saber Ditino fué el que condujo a Barrieres al Hospital, donde después de dejarlo desapareció del lugar.

ACRIBILLADO A BALAZOS

En el examen que se le hizo al automóvil de Barrieres, se comprobó que había sufrido numerosas perforaciones producidas por proyectiles de arma de fuego de pequeño calibre, todas ellas ocasionadas por perdigones y municiones, lo que ha hecho deducir que los agresores emplearon escopetas de caza para atentar contra la vida de dichos individuos.

INVESTIGA LA POLICIA

El comandante Loynaz del Castillo, inspector del Distrito, desde los primeros momentos se personó tanto en el lugar del hecho como en ambos centros benéficos, procediendo, con el sargento Bonet, a practicar minuciosas investigaciones, pudiendo saber que días pasados, uno de los ocupantes de la máquina de Barrieres, o sea la número 21070, tuvo un disgusto con cierta mujer, que al arrojarse del vehículo en Calzada de Ayesterán, se lesionó, conociendo del hecho la Policía de la Décima Estación, suponiendo que el suceso ese tenga relación con el ocurrido anoche.

La Srta. Caridad Proenza saldrá de Cuba en breve

SE LE DARAN SUS PASAPORTES

Desde ayer quedó resuelto el asunto de la señorita Caridad Proenza que se acogió al asilo en la Embajada de México.

El doctor Ferrera manifestó al señor Cienfuegos que tan pronto la señorita Proenza así lo pidiera, la Secretaría de Estado extendería sus pasaportes, ya que no existe ningún motivo en contra.

El doctor Ferrara dijo al Embajador de México que la señorita Proenza no estaba perseguida y que por lo tanto, las autoridades no se opondrían a su salida.

La señorita Proenza embarcará en breve para la capital azteca.

BROMAS y VERAS, CRUCIGRAMAS y PASATIEMPOS en la Página CUATRO

Optimismo sobre el problema del Plan Mutualista

Confirmando la información publicada en nuestra anterior edición, esta noche, a las nueve, se reunirán en el salón de sesiones de la Junta Nacional de Sanidad las representaciones de la Federación Médica de Cuba y de la Unión de Sociedades Mutualistas con Sanatorio, a fin de continuar las «conversaciones» iniciadas el próximo miércoles pasado con el propósito de llegar a una solución armónica en el problema del mutualismo que el primero de dichos organismos tiene el propósito de implantar el día 15 de los corrientes, decretando la huelga a aquellas casas de salud que no hayan firmado el pacto en dicha fecha.

Después de celebrar ayer dos altos funcionarios de Sanidad una entrevista privada con varios miembros preeminentes del Ejecutivo de la Federación Médica de Cuba, aumentó el optimismo reinante en la secretaría en relación con una posible solución favorable para las partes en pugna.

El Ejecutivo de la Federación está animado de los mejores deseos, esperándose igual actitud de la Unión de Sociedades Mutualistas con Sanatorio.

NO EXISTEN BASES PARA LA PAZ ENTRE LOS FEDERALES Y PAULISTAS DEL BRASIL

El Gobierno seguirá luchando hasta lograr la rendición de los constitucionalistas. La ciudad de Areias se encuentra en poder de los revolucionarios. Tercera división naval para patrullas

Ortega y Gasset, Marañón, Pérez de Ayala... Las tres más ilustres figuras de la Agrupación al Servicio de la República. La actuación de los intelectuales en las tareas parlamentarias ha sido bien escasa. Sólo Ortega y Gasset habló alguna vez. Marañón, no. Y tampoco Pérez de Ayala, en las pausas que le permitía su estancia en Londres...

SAO PAULO, agosto 10. (US.)— El gobierno autorizó hoy a la Armour Brasil Corporation, para traer al Uruguay carne en conserva debido a que dicha compañía no puede utilizar la fábrica que posee en Sao Paulo debido a la revolución que existe en dicho Estado desde hace más de un mes.

A los hombres de negocios que desean abastecer las ciudades de Sao José, Barreiro, Bananal y Areias se les concederán permisos por la policía. Dichas ciudades se encuentran en situación precaria a causa de que los rebeldes se han apoderado de todas las provisiones.

RIO JANEIRO, agosto 10 (INS.)— El ministerio de Marina brasileño anunció hoy la creación de una tercera división naval a la que se encargará el servicio de patrulla de la costa del Estado de Sao Paulo, que se encuentra en poder de los constitucionalistas.

La creación de esta nueva división naval obedece al propósito de aliviar el exceso de trabajo que pesa sobre las dos divisiones de que consta actualmente la Armada brasileña.

Un comunicado oficial del gobierno niega la existencia de bases para concertar la paz con los rebeldes de Sao Paulo.

Agrega el comunicado, por el contrario, que las tropas federales siguen avanzando, y que han hecho muchos prisioneros y se han apoderado de grandes cantidades de provisiones de guerra.

Insiste el gobierno en que seguirá luchando hasta lograr la rendición incondicional de los constitucionalistas.

Otro comunicado del gobierno da cuenta de que la ciudad de Areias, que se halla estratégicamente situada en el Estado de Sao Paulo, se encuentra en poder de los revolucionarios, después de tres semanas de incesantes combates.

Añade que se sigue combatiendo en todo el frente de esa región, y que los federales avanzan hacia Capacava.

Don Santiago Casares Quiroga, ministro de la Gobernación.

«El movimiento revolucionario está completamente dominado. La Cámara aprobó por aclamación la conducta del Gobierno. Gran manifestación de adhesión a la República»—dice el cablegrama recibido a última hora de anoche, por el Encargado de Negocios de España en Cuba, y cuyo texto reproducimos:

«MADRID, agosto 11. Legación de España en Cuba.—El movimiento revolucionario surgido en Madrid ha sido inmediatamente extinguido, informándonos desde Sevilla que la intentona en aquella ciudad fué dominada y aislada, contanto el Gobierno con la absoluta lealtad de las fuerzas armadas.

La Cámara ha dado un voto de confianza y aprobado por aclamación, la conducta del Gobierno, después de haber oído las explicaciones del Presidente del Consejo.

En Madrid se ha celebrado una gran manifestación popular de adhesión a la República».

M.E.C.D. 2016

Comenzó el juicio contra el acusado de haber dado muerte a Wenceslao Bravo en Nueva Paz

ALTOS JEFES DE SANIDAD ACUSADOS DE CLAUSURAR LA CASA CHACON No. 2

La Audiencia de la Habana devolvió al Juzgado la causa instruída, declarando que dichos funcionarios han cometido un delito de prevaricación. Ampliación de varias declaraciones

La Audiencia de la Habana ha devuelto al Juzgado de Instrucción de la Sección Cuarta la causa instruída con motivo de la clausura dispuesta por la Secretaría de Sanidad, de la casa Chacón número 2, a fin de que se proceda contra la Comisión que ordenó dicha disposición. Entiende dicho Tribunal que se realizó indebidamente la clausura, con grave perjuicio para los intereses de la propietaria, señora Evangelina Calderón.

Según parece haberse comprobado en el sumario, formaban parte de dicha Comisión el doctor Eugenio Molinet, Secretario interino de Sanidad en la fecha en que tal disposición se realizó, año de 1929, y los doctores Fernando Rensoli, Director del Departamento y Francisco Pérez López Silvero, Jefe Local de Sanidad, en propiedad, de la Habana.

Una de las diligencias que se ordena por la Audiencia y que practicará el Juzgado con toda urgencia, es la ampliación de varias declaraciones, entre ellas la de la señora Calderón.

Como se recordará, con motivo del litigio entre los doctores Segundo Rodrigo Calderón y José Hill Salcedo, por la posesión de dicha casa, Chacón 2, surgió entre ambos una situación de tal tirantez, que culminó en la muerte en la propia casa, del segundo a manos del primero, el que fué condenado, por el Tribunal Supremo, a veinte años de reclusión por el delito de asesinato.

Las amargas verdades de Mr. Schurz

Por SALVADOR MASSIP

UNA persona de nuestra mayor estimación por su capacidad intelectual y por su patriotismo nos escribe una carta muy extensa en la que se muestra inconforme con nuestra información de que Cuba, sin el auxilio militar de los Estados Unidos, habría podido obtener su independencia. «En 1895—nos dice—España tenía 17.000 000 de habitantes y Cuba 1.700.000. Las cifras son irrebatibles. En una lucha de uno contra diez, vencerán siempre los diez».

Vapor por partes. En la guerra y en las relaciones entre los pueblos, el factor numérico es muy importante; pero no siempre decisivo. Las páginas de la Historia están llenas de ejemplos en que pueblos numéricamente inferiores a otros con los cuales han entrado en guerra, han sido vencedores. En 1793, Francia tuvo que luchar sola contra una coalición formidable, compuesta de Inglaterra, Austria, Prusia, Holanda, España, los Estados italianos y los Estados alemanes, y, sin embargo, venció a todos sus enemigos y los obligó a firmar en 1795 la paz de Basilea.

Pero no es necesario ir tan lejos para encontrar ejemplos que abonen nuestra tesis. En 1801, Toussaint Louverture dominaba la isla de Santo Domingo, que tendría entonces, a lo más, 1.000.000 de habitantes. En Francia, que tenía 25.000.000 de habitantes, Napoleón, Primer Cónsul, ejercía la dictadura. Para dominar a Toussaint, a Dessalines y a Christophe (que no eran jefes de toda la población de la isla, sino de uno de los tres partidos en que se dividían los haitianos) envió Napoleón al general Leclerc, su cuñado, con un ejército de 26.000 hombres, veteranos de las guerras de la Revolución, a los cuales se agregaron sucesivos refuerzos, que los hicieron ascender a 50 mil hombres. La lucha no fué de diez contra uno, sino de veinticinco contra uno, y, sin embargo, al cabo de dos años, en 1803, los franceses se veían obligados a retirarse de la isla. La que era entonces primera potencia militar del mundo había sido vencida por un puñado de antiguos esclavos. ¡Ah! Pero es que aquel puñado de hombres tenía profundamente arraigado, como los cubanos en 1895, el sentimiento de la independencia, y contra ese sentimiento el factor numérico no es decisivo.

Nos dice nuestro amigo que España no habría abandonado nunca a Cuba y que estaba dispuesta a consumir en la guerra hasta «el último hombre y la última peseta». Esa frase, que se atribuye a Cánovas, no representaba la unanimidad del sentimiento español, como lo demuestra el hecho de que en el Congreso de los Diputados se levantara don Francisco Pi y Margall a defender la independencia de Cuba. El quijotismo que se atribuye a España no es tan grande que oscurezca los sentimientos de justicia y de conveniencia propia. España, en 1865, abandonó la República Dominicana porque su posición allí era insostenible. ¿Por qué, el mismo hecho, no se hubiera podido repetir en Cuba?

Otro ejemplo, más reciente, de un pueblo pequeño que obtiene su independencia en lucha con un pueblo grande y fuerte, lo tenemos en el caso de Irlanda y de Inglaterra (dando por descontado que el status de Dominio, obtenido por Irlanda, equivale, de hecho, a la independencia). En 1916, cuando comenzó la revolución, Irlanda contaba 3.000.000 de habitantes (de los cuales sólo una minoría era partidaria de la independencia), mientras Inglaterra contaba con 38.000.000 de habitantes en Europa y con 400.000.000 de súbditos en sus colonias. Irlanda se encontraba inmediata a Inglaterra y no separada de ella por el océano Atlántico. Inglaterra contaba con la escuadra más poderosa del mundo, y desde la concertación del armisticio, en noviembre de 1918, disponía de un aguerrido y numerosísimo ejército, con el cual habría podido aplastar la rebelión irlandesa. Y, sin embargo, Inglaterra, a pesar de sus inmensos recursos reconoció a Irlanda como Dominio en mil novecientos veintiuno.

A nuestro juicio, la independencia de Cuba no se habría obtenido por una victoria material de la revolución, sino porque España, agotada por la guerra, habría abandonado a Cuba, como se vió obligado Napoleón a abandonar a Santo Domingo.

En otra carta, no sólo se nos refuta nuestra afirmación de que Cuba, al fin, habría obtenido la independencia luchando sola contra España, sino que se defienden la intervención americana, «gracias a la cual se echaron los cimientos de la República», y la Enmienda Platt, «gracias a la cual no nos hemos destrozado en sangrientas luchas intestinas».

Aceptamos la defensa de la intervención, que puede ponerse como ejemplo de Gobierno constructivo; pero no aceptamos la defensa de la Enmienda Platt. La famosa Enmienda y el Tratado Permanente que la sustituyó, han sido un factor que ha pesado más en la política exterior de Cuba que en la interior. La Enmienda Platt, o más concretamente, el derecho de intervención en ella consignado, no ha impedido que Cuba haya estado treinta años en agitación constante. No impidió la revolución de 1906, ni la agitación veteranista de 1911, ni la guerra racista de 1912, ni la revolución de 1917, ni el movimiento de los veteranos y patriotas de 1924, ni la revolución de 1931, ni lo demás. La Historia de Cuba, de 1902 a la fecha, se habría podido escribir poco más o menos lo mismo sin la Enmienda Platt.

Otro lector nos toca un punto personal. Nos pregunta que cómo es que siendo graduados de una Universidad americana, debiendo tanto a los Estados Unidos y habiendo mostrado siempre tanta admiración por los Estados Unidos, los atacamos ahora.

A esto contestamos: Primero: que el hecho de haber estudiado y habernos graduado en la Universidad de Columbia, no nos convirtió en americanos; Segundo: que reconocemos lo mucho que debemos a los hombres de ciencia americanos, pero mucho más debemos a nuestro país; y, Tercero: que hemos tenido siempre, y seguimos teniendo, gran admiración por los Estados Unidos. En nuestros trabajos no hemos atacado a los Estados Unidos, sino que hemos señalado los errores de un Gobierno que está en guerra económica con los demás Gobiernos del mundo, errores de los cuales Cuba ha sido víctima.

Gestiones por los servicios de odontología

No obstante estar cesantes los dentistas, siguen trabajando. Se redacta el Reglamento del Ngdo.

El doctor Humberto Cuéllar del Río, Jefe del Negociado Central de Odontología de la Secretaría de Sanidad y Beneficencia, ha celebrado una entrevista con el teniente coronel Céspedes, Secretario del ramo, tratando distintos particulares, en relación con la supresión de los dispensarios dentales establecidos en la República, así como del Reglamento del Negociado a su cargo.

Cuando abandonó el Despacho Secretaril, nos manifestó el doctor Cuéllar del Río, había elevado un extenso informe al doctor Céspedes, referente a la importancia de los servicios dentales, así como de los trastornos y perjuicios que ocasiona dicha supresión no tan sólo al Departamento que él dirige, sino también a los miles de niños que hasta ahora eran asistidos en los referidos dispensarios, y, al mismo tiempo, todo el material que ha costado tanto dinero, se echará a perder.

«Yo espero, nos agregó el Jefe de Odontología, que el señor Secretario que se está ocupando en estos momentos de la niñez desvalida, resuelva el problema de los dentistas del interior de la República, nombrándolos con cargo a cualquier fondo especial. Ellos a pesar de estar cesantes, han seguido prestando sus servicios en espera de que se les resuelva su problema.

En relación con el Reglamento por el que ha de regirse el Negociado de Odontología, nos declaró el doctor Cuéllar del Río, que el señor Secretario a propuesta de él, acaba de ampliar la Comisión designada para redactarlo con los doctores Leopoldo Ortiz Ramos, presidente de la Unión Estomatológica de Cuba; Alberto Colón, presidente de la Federación Dental de Cuba; y Arturo Espinosa, presidente de la Asociación Odontológica Sanitaria. De esta manera en dicha Comisión estarán representadas todas las sociedades, dentales existentes en Cuba, asesorada por el doctor Julio Villoldo, Letrado Consultor de Sanidad.

¿Y de los certificados dentales?—preguntamos.

«Este es un asunto, nos dijo finalmente el doctor Humberto Cuéllar del Río, que está tan aclarado y discutido, que sólo espero el informe del Letrado Consultor de la Secretaría de Sanidad que tengo la seguridad ha de ser favorable a nuestra profesión».

RAID CONTRA LOS PERROS

El Jefe Local de Sanidad de Artemisa, dió cuenta ayer al Director de Sanidad, de haber llevado a cabo un «raid» contra los perros callejeros, recogiendo treinta, pero ahora se encuentra con el problema de que carece de consignación para alimentarlos, negándose también sus propietarios a recogerlos inmunizándolos antes contra la rabia y pagando la consiguiente multa.

El Director de Sanidad ha recomendado al Jefe Local de Artemisa, haga entrega de los canes al Alcalde Municipal, de acuerdo con la Ley Orgánica de los Municipios.

Acto de entrega de la Sociedad de Torcedores a la comisión nombrada por la Asamblea para que se haga cargo del gobierno de la rerida institución.

ENTREGO ANOCHE EL SR. M. ORTEGA LA DIRECCION DE LA SOCIEDAD DE TORCEDORES

Había sido destituído en anterior asamblea. Las despalilladoras celebrarán junta general hoy para dar por terminada la huelga, y aceptar nuevas orientaciones. Aclaración. Renuncia no aceptada

Anoche, debidamente autorizado por la autoridad, el señor Manuel Ortega, presidente de la Sociedad de Torcedores de la Habana, hizo entrega de la dirección de la Sociedad de Torcedores a la Comisión designada por la asamblea celebrada recientemente, que acordó la destitución del actual Ejecutivo. Asistieron al acto, además del señor Ortega, algunos de los miembros de dicho Ejecutivo y los miembros de la Comisión. También concurrió, ocupando la presidencia el inspector de Sociedades del Gobierno Provincial, señor Rogelio Caramés.

Aclaraciones del Sr. Ortega

Presentes los comisionados el señor Ortega, el vicesecretario y otros señores de la Junta de Gobierno, se procedió a levantar un acta de dicho acto por triplicado, uno copia para la Comisión; otra para el señor Ortega y el original para el Gobierno Provincial. El señor Caramés hizo algunas observaciones sobre la ausencia de algunos miembros del Ejecutivo, manifestando él los motivos de no hallarse allí algunos de los miembros; motivos de enfermedad, de renunciá de sus cargos o por residir lejos; pero aseguró tener la conformidad de todos aceptando la entrega, por que desde el día de la asamblea, conocían su destitución y algunos habrían estimado que no era necesaria su presencia en dicho acto.

Preguntó la conformidad

El señor Caramés preguntó si estaban presentes todos los miembros de la Comisión, manifestándosele que sí. Entonces les expuso que faltando algunos miembros del Ejecutivo, les consultaba si querían que este acto se pospusiera para que fueran convocados para otro día con el fin de que asistieran todos, o si, por el contrario, no deseaban llevar ese requisito, pues entendía que podía recibir la Sociedad, lo mismo en este acto que convocando otro. Estuvieron de acuerdo en que no había necesidad de convocar a otra junta.

Una salvedad del Sr. Ortega

Hace presente el señor Ortega que desea que en el acta que se levanta se haga constar una indicación, la de que el secretario y el contador en propiedad no pueden entregar en aquellos momentos, para los cuales pide se les conceda un tiempo prudencial de ocho o nueve días, a fin de poner todo en orden, hacer los asientos correspondientes en los libros, ordenar la documentación de los archivos, con el propósito de que la Comisión que se hace cargo de la Sociedad y que a la vez tiene el mandato de la junta general, de glosar las cuentas y demás asuntos administrativos para rendir un informe, pueda reunirse con el secretario y el tesorero y el contador y hacer la glosa a fin de certificar convenientemente cómo recibe la administración, expidiendo un resguardo para el Ejecutivo y conservar el que a ella le corresponda para dar cuenta a la Sociedad. Dijo el señor Ortega que el secretario se hallaba enfermo en el Sanatorio, pero que habían logrado que le permitieran salir durante el día unas horas para que arreglara los asuntos sociales; que todos conocían el estado anormal de la administración de la Sociedad en el trabajo, pues como no se permitía la celebración de juntas, muchas veces ni las del propio Ejecutivo, los trabajos de la administración no habían podido llevarse con la regularidad de los tiempos normales, por eso tenían que poner en orden todo. Manifestó que todos estaban animados del mayor deseo de abreviar cuanto pudieran estos trabajos por lo cual podían dejar terminado todo antes de los ocho o nueve días que estimaban como tiempo prudencial.

El acta

De acuerdo los comisionados y el señor Ortega y con la aquiescencia del señor delegado del Gobierno Provincial, se procedió a levantar el acta, consignando lo expuesto por el señor Ortega, y a entera conformidad, después de ser leída, firmaron el documento los miembros del Ejecutivo presentes, y los miembros de la Comisión y el propio señor Ortega.

El acto fué presenciado por numerosos miembros de la sociedad, en tre los que se oían al salir del local variados comentarios, no faltando juicios pesimistas, por estimar que todo este desagradable proceso que pesaba sobre uno u otro líder de la Sociedad, ha sido traído por el personalismo funesto con que han actuado todos, uno de más lejos y otros de más cerca; por que no tuvieron una verdadera compenetración, como no la había tenido la masa de hacer mucho antes lo que hizo últimamente, cuando la derrota era inminente, ya que tiempo tuvieron de tender el puente a tiempo, para salir en mejores condiciones de las que han caído; si cada cual no hubiera estado con vista a sus miras personalistas no a la sociedad. Para unos comenzaba una era nueva; para otros surgía la duda, si este final no marcará un paso en el cual a la pérdida material, seguirá la desintegración moral, que sería más funesta que la primera, pues han de ser grandes y profundos los resquemores y los obstáculos. Otros confían en que al fin por doloroso que sea para unos, y para otros, triunfará el principio de organización. Se verifica un cambio de gobierno, que es una interrogación en este sector proletario.

Las despalilladoras

Hoy celebrará junta general el gremio de despalilladoras, para tratar de dar por terminada la huelga, y aceptar como los torcedores las nuevas orientaciones del trabajo. La junta se celebrará en la Sociedad de Torcedores a las ocho y media de la noche.

El tabáquero Domingo Salazar, nos visitó anoche

Anoche recibimos en nuestra redacción la visita del señor Domingo Salazar, quien nos rogó la publicación de las presentes líneas:

«Agradeceré el DIARIO DE LA MARINA, me permita desde sus columnas, desmentir las manifestaciones que se me han atribuído recientemente en un periódico de esta capital, en relación con el conflicto tabacalero, toda vez que son absolutamente falsas, y en ningún momento he sostenido entrevista, con redactores, ni repórteres de ningún periódico, lo que me interesa hacer llegar a mis compañeros todos.

«Con las más expresivas gracias por su hospitalidad para esta aclaración quedo atentamente a sus órdenes,

«(f.) Domingo Salazar».

EN LA BOLSA DEL TRABAJO
No aceptaron la renuncia al señor Salvador Nieto

En la asamblea celebrada por la Unión de Obreros de la Compañía Cubana de Electricidad, una vez más se demostró las simpatías de que goza en esta institución el señor Salvador Nieto, que la preside desde hace mucho tiempo, pues se negaron a aceptar la renuncia presentada por él, basándola en motivos de enfermedad. Se ha preparado una moción por la cual se pide que esta sociedad se separe de la Unión Federativa Obrera. Se tratará de ello en una asamblea próxima.

BARCOS QUE SE ESPERAN

Agosto 11.

Pastores de Cristóbal, Florida de Key West.

Agosto 12.

Boschck de Rootterdam, California de San Francisco, Cartago de New Orleans, Heredia de Tela, Cuba de Tampa.

Agosto 13.

Aussa de Génova, Recca de New Orleans, Tortugas de Olso, Oriente de New York, Orizaba de Veracruz, Florida de Key West.

ESTADO DEL TIEMPO

Nota del mediodía del miércoles:

En el Mar Caribe hay buen tiempo con barómetro ligeramente bajo de modo especial en el extremo Sur de la mitad occidental. En el Golfo de México y en el Atlántico al Sur de las Bermudas hay buen tiempo y presiones sobre la normal.

Pronóstico para el jueves: De moto general, buen tiempo, excepto turbonadas. Vientos del Nordeste al Este, flojos a frescos.

Obesrvatorio Nacional.

Temperaturas locales:

Durante las últimas 24 horas se han registrado en la Habana, las siguientes temperaturas en centígrados:

Máxima, 29-8.
Mínima: 24-2.
Media: 27-0.

Palacio

EL PRESIDENTE DESPACHANDO

En las primeras horas de la mañana inició el general Machado sus labores oficiales en el tercer piso de Palacio, donde recibió distintas visitas, celebrando además algunas conferencias políticas.

LOS PROBLEMAS LIBERALES

El secretario de Instrucción Pública, doctor Carlos Miguel de Céspedes, celebró con el presidente Machado ayer un extenso cambio de impresiones políticas que duró hora y media.

Después los doctores Céspedes y Clemente Vázquez Bello conferenciaron en Palacio por espacio de más de dos horas tratando respecto de la solución de los problemas políticos de Camagüey.

Cuando se retiraba el secretario de Instrucción Pública nos dijo que en ambas conferencias hubo gran alteza de miras y un deseo bien definido de llegar a un acuerdo en los problemas que actualmente existen en Camagüey.

PERMUTAS ENTRE NOTARIOS

El secretario de Justicia despachó ayer con el Presidente poniendo a la firma distintos decretos. Cuando se retiraba, declaró que entre esos decretos firmados figuraba uno por el que se accedía a la permuta solicitada entre los notarios, doctores Jesús María Barraqué y Adué, y Jesús María Barraqué y Mayre, de las notarías que sirven con residencia respectivamente, en la Habana y en Cabañas, Pinar del Río.

ASCENSOS EN LA POLICIA

El jefe del ejército, general Herrera, el secretario de la Guerra y el jefe de la Policía Nacional, comandante Carrerá, conferenciaron ayer con el Presidente de la República, y cuando se retiraban de Palacio declararon que acababan de ser firmados los decretos de ascensos en la Policía, que son los siguientes:

Ascendiendo a capitanes a los tenientes Jesús Barrios y Jesús Prado

Ascendiendo a tenientes a los sargentos Angel Graña y Gustavo Gutiérrez.

Ascendiendo a sargentos a los vigilantes de primera Rafael Castro y Angel Lopezteguy, y ascendiendo a vigilantes de primera a los vigilantes de segunda Tomás Jiménez y Raimundo Llanes y Sobrado.

EL VETO A LA LEY DE LOS CONCEJALES

Numerosos elementos políticos habaneros estuvieron ayer en Palacio a interesarse por el proyecto de ley del Congreso que crea a los concejales, y que parece será vetada, pero sin que acerca de este asunto se haya podido obtener una noticia definitiva.

El proyecto de ley aludido, que se encuentra en Palacio, será ley el viernes a las doce de la noche, de acuerdo con la Constitución, si antes no es vetada o sancionada por el Presidente de la República.

LO QUE DICE EL GOBERNADOR RUIZ

En Palacio vimos ayer al gobernador de la Habana señor Ruiz, el que declaró que se propone ganar el Gobierno en las elecciones venideras por un margen de veinte mil votos de mayoría que obtendrá entre las votaciones del campo.

IMPORTANTE CONFERENCIA

La última audiencia que concedió ayer a las dos y cuarto de la tarde el Presidente de la República fué la de los señores doctor Carmelo Urquiaga, doctor Cruells y doctor Juan Rodríguez Ramírez.

Después de media hora de entrevista estos señores, al abandonar Palacio, fueron abordados por los periodistas a los que declaró el doctor Carmelo Urquiaga:

«El doctor Rodríguez Ramírez, Cruells y yo, hemos visto al señor Presidente de la República para tratarle de las leyes económicas que acaban de ser aprobadas por la Cámara y el Presidente se mostró complacido por ellas, declarando que a su juicio con la aprobación de tales leyes, muy pronto se restablecerá la normalidad económica del país.

LIBERALES Y POPULARES REUNIDOS EN LA HABANA

También nos informó el doctor Carmelo Urquiaga que hoy el señor Presidente de la República ha citado a su despacho, para celebrar una reunión, al gobernador de la Habana, señor Antonio Ruiz; al senador Viriato Gutiérrez, al doctor Guas Inclán, presidente de la Cámara, y al alcalde de la Habana, capitán izquierdo con los cuales, como directores del Partido Liberal, tratará acerco de resolver definitivamente la forma en que debe llegarse a un pacto con los populares en esta provincia.

Según el doctor Urquiaga, el Presidente se mostrará partidario de que se llegue a un acercamiento entre liberales y populares.

SE DESPIDE EL MINISTRO ALEMAN

El introductor de Ministros señor Soler y Baró, visitó ayer al señor secretario de la Presidencia solicitando audiencia del señor Presidente de la República para el ministro de Alemania en Cuba, Su Excelencia Zittelman, quien acudirá a despedirse, por embarcar el día 13 del presente para su país.

Prado Martínez y Barrios son ya capitanes

Fueron ascendidos ayer por el Srio. de Gobernación. Habrá cambio de Caps. de Estaciones

A propuesta del Jefe de la Policía Nacional, comandante Carrerá, el Presidente de la República firmó los ascensos que se encontraban en el Cuerpo de referencia con motivo de la muerte de los capitanes Miguel Calvo y Carlos García Sierra.

Dichos ascensos fueron hechos en la siguiente forma:

A Capitanes, los Tenientes Jesús del Prado Martínez y Jesús M. Barrios González, que comandante las Subestaciones de Luyanó y Casa Blanca, respectivamente; a Tenientes los Sargentos Gustavo Gutiérrez y Angel Graña, pertenecientes a la sección que dirige el teniente Miguel Angel Rodríguez y que se conoce con el nombre de La Guerrilla de la Muerte y de la Sección de Expertos, sucesivamente; a Sargentos los Vigilantes de Primera Rafael Castro Pérez y Angel Lopetegui y Padrón, aquel de la Sección de Expertos y el último destacado en el Palacio Presidencial; y a Vigilantes de Primera Tomás Jiménez Chaviano, recluido en el Hospital de Columbia actualmente por haber resultado herido en la explosión en que perció la vida el capitán García Sierra y José Sobrado, de la repetida Sección de Expertos y Raimundo Llanes, de la Sección del Tránsito.

Jesús del Prado

LOS CAPITANES ASCENDIDOS

El capitán Prado ingresó en el Cuerpo, como vigilante, en 28 de diciembre de 1906, llevando, por lo tanto, cerca de veintiseis años de servicios; fué ascendido a vigilante de primera en 1917 y más tarde a sargento; en el mismo año, por oposición fué promovido a teniente, cuya graduación tenía hasta ayer. En el año 1925 se hizo cargo del Instituto Provincial de la Habana, comandando 25 hombres que tenían la misión de guardar el orden en dicho plantel. En 12 de Enero de 1927, pasó a la Secretaría de Gobernación, prestando sus servicios en la Comisión de Subsistencias entonces establecida y posteriormente, en 8 de junio de 1928, pasó a tomar el mando de la Subestación de Luyanó.

Jesús M. Barrios

El capitán Barrios ingresó como vigilante el día 27 de diciembre de 1901, llevando cerca de treinta y un años de servicio; el 23 de septiembre de 1911 ascendió a sargento y a teniente el 15 de enero de 1917. Cuando la huelga general de 1902 fué herido de gravedad en un choque entre obreros y policías, habiendo estado al mando de las estaciones segunda y octava, con el grado de teniente, no sin antes haber ejercido de supervisor militar en el Matadero Industrial, a raíz de haber sido muerto Lutgardo de la Torre en dicho lugar. Ocupó el cargo de teniente instructor del Cuerpo, profesor de la Academia de Policía y jefe en comisión de los guarda-jurados en el término de la Habana, hasta que por fallecimiento del teniente Roca se le designó para mandar la subestación de Casa Blanca, hace dos años.

Ambos capitanes son muy estimados de sus superiores por los méritos adquiridos en el desempeño de sus cargos, y de ahí que se les haya tenido en cuenta para el ascenso.

MOVIMIENTO EN LAS ESTACIONES

Hoy, posiblemente, el comandante Carrerá designará las estaciones que han de ocupar los citados oficiales; es probable que el capitán Prado sea destinado a comandar la cuarta estación, a cuyo frente está el teniente Matías Robledo, ya que es la única estación que no tiene a su frente un capitán. La octava estación es regida, en comisión, por el teniente Moreu, pero figura en la misma, como capitán, Arturo Nespereira, quien a la vez, está al frente, también, en comisión, de la Sección del Turismo.

Caso de que el capitán Nespereira pase, en definitiva, a dirigir la Sección del Turismo, el capitán Barrios pasará a tomar el mando de la octava estación, salvo el parecer, en contrario, del comandante Carrerá, que puede hacer cambios en el mando de las estaciones.

EL PROCESADO NEGO LOS CARGOS, PERO TODOS LOS TESTIGOS LO ACUSARON

La víctima ocupaba el puesto del cual fué separado el supuesto agresor. No se encontró el arma que acostumbraba a usar. Se ha creído que dió candela a la ropa que se le manchó de sangre

La Sección Segunda de la Sala de Vacaciones de la Audiencia, comenzó a conocer ayer del juicio de la causa que por homicidio de Wenceslao Bravo, se sigue a Angel Curbelo, para quien el Fiscal pide veinte años de reclusión pues le aprecia la agravante de uso de arma prohibida.

Integran el Tribunal que juzga a Cuberlo los doctores José Rodríguez Acosta, Presidente; Agustín Canteñs y Enrique de Almagro, Magistrados, ostenando la representación del Ministerio Público el doctor Valentín Artal y estando a cargo del doctor Maximiliano Trujillo la defensa.

LA DECLARACION DEL PROCESADO

Invitado Cuberlo a hacer sus descargos manifestó que su padre era encargado de la finca «La Aguada», donde ocurrieron los hechos y que por un accidente que sufrió en las piernas él ocupó su puesto de Mayoral; posteriormente tuvo un disgusto con el dueño de la propiedad, al que conoce por «El Moro»,—que se llama Antonio Azor Ristor y que es el arrendatario—, por lo que lo que lo separó de su cargo nombrando en su lugar a Bravo. Agregó que desconoce los hechos, en los que no tuvo participación y que el día de la muerte de Bravo él usaba la ropa con que fué detenido, no habiendo cambiado en ningún momento de indumentaria—camisa blanca y pantalón kaki.

Respecto a la desaparición del cuchillo que él usaba nada sabe, pues él lo dejó en la casa y no se explica cómo no fué encontrado por los agentes de la autoridad que lo buscaron. Terminó diciendo que el día de los hechos, 17 de abril, se levantó temprano, desayunó y fué a regar a la finca de un amigo tomates y a las diez de la mañana regresó a su casa en la finca «La Aguada», procediendo a regar unas siembras de cebollas, siendo detenido y conducido al Cuartel de la Guardia Rural, sorprendiéndose de que lo acusaran de un delito que no había cometido.

EL CABO DOMINGO C. CORREA

Es el primer testigo: declara que por los disgustos que había tenido el procesado con «El Moro», con motivo de haber despedido éste a aquel y haber puesto en su lugar a Bravo, supuso que el autor de la muerte de este último lo fué Curbelo, por lo que procedió a su detención.

Dijo también que Bravo había requerido al padre de Delgado para que desalojara la casa que aún ocupaba y que el procesado es «un individuo muy peligroso», porque no trabajaba y siempre lleva un cuchillo grande.

Agregó que Bravo no tenía relaciones ilícitas con ninguna mujer, pues era un hombre de costumbres honestas y pacífico por naturaleza, por lo que estima que eso no fué la causa de la tragedia.

También dijo que los anónimos que recibió Bravo le fueron enviados por el procesado, en cuyos anónimos se le amenazaba de muerte. A preguntas del defensor, doctor Trujillo manifiesta que cuanto ha expuesto lo sabe por confidencias, no sabiendo quienes sean testigos presenciales del crimen. Cuando detuvo a Cuberlo vestía camisa blanca y pantalón de kaki, sin ostentar mancha alguna y al hacerle un registro no le ocupó arma alguna.

Añadió que Horacio Bustamante no tuvo disgusto con Bravo y que aquel fué el que encontró el cadáver, habiendo estado anteriormente en casa de Wenceslao a tomar un vaso de agua.

LA INVESTIGACION DE LA JUDICIAL

Es llamado a deponer el Sub-inspector de la Judicial Mariano Torrens. Practicó investigaciones por orden de la Secretaría de Justicia y ratifica su informe, que es acusatorio para Curbelo, y añade que todos en Nueva Paz señalaban al procesado como autor del crimen, por lo que él llegó a la conclusión de que el autor es en realidad el procesado y señaló como dato significante el que el cuerpo de la víctima apareció en el lugar en que a diario acostumbraban a encontrarse víctima y victimario.

Niega que el occiso tuviere relaciones ilícitas con mujer alguna. Al ser interrogado sobre la no aparición de un guante que el procesado usaba cuando iba a buscar las vacas, contesta que supone que al cometer el crimen se manchara de sangre y lo quemara Cuberlo, como también parece que quemó sus ropas.

EL QUE ENCONTRO EL CADAVER

Comparece, después, Horacio Bustamante, quien como ya hemos dicho fué el que encontró el cadáver de Bravo. Conoce a Cuberlo y conoció a Bravo. Relata que el día de los hechos llegó a la finca con motivo de ir a buscar unas pollonas para hacer caldo a su mujer enferma, sobre las doce o doce y media del día y al pasar por frente a la casa de Curbelo, habló con él y entró a tomar un vaso de agua y de allí siguió su camino, encontrando el cadáver, tirado junto a una cerca de alambres, por lo que emprendió la carrera a casa de Melitón Hernández a tomar un caballo sobre el cual se dirigió al Cuartel de la Rural, dando cuenta del hecho.

No sabe el testigo que el occiso viviera maridablemente con mujer alguna, aunque oyó decir que había sostenido íntima amistad con la mujer de un tal Pepe, que no sabe quién es.

LOS PERITOS TALABARTEROS

Comparecieron, a continuación, los Peritos Talabarteros, José García y Perfecto Fernández. Informaron sobre una cortadura que aparece en la montura del caballo que montaba el occiso cuando fué acometido. Dicen que esa huella tuvo que ser hecha estando el agresor en un plano igual al agredido, o sea la caballo también y que nunca pudo ser producida a pie y como el defensor doctor Trujillo les pregunta si estando el agresor encima de un cajón y el agredido a caballo pudiera haberse producido la misma huella, respondieron que era posible.

HOY SIGUE EL JUICIO

Pasadas las cinco de la tarde se suspendió el acto para continuarlo, hoy, a las dos de la tarde, en que seguirá el desfile de testigos que han quedado citados por el Tribunal.

Bolsa de New York

(De nuestra Redacción en Nueva York)

COTIZACIONES DE LA EDICION DE MEDIA NOCHE DEL «TIMES»

ACCIONES:	4.430,290
BONOS:	$17.062,500

El traslado de los presuntos locos será hoy

El Dr. Díaz Albertini presidirá el Tribunal del Concurso para la Dirección de «Las Animas»

A la mayor brevedad posible, según se nos ha informado, el secretario de Sanidad y Beneficencia dispondrá la fecha en que ha de ser sacada a concurso la plaza de Director del Hospital de Enfermedades Infecciosas «Las Animas», vacante por cesantía del doctor Santiago Castillo Fuerte, que la desempeñó un año y días.

También se nos ha manifestado que el Tribunal lo presidirá el doctor Antonio Díaz Albertini, presidente de la Comisión de Enfermedades Infecciosas, formando parte del mismo posiblemente los doctores Guillermo Lage, jefe del Despacho de la secretaría de Sanidad; José Antonio Clark, Director de Beneficencia y el director de Sanidad.

4.631 TRABAJOS

El doctor Blas Oyarzun, director del sanatorio «La Esperanza», informó ayer al secretario de Sanidad que durante el mes de julio se prestaron 4.631 servicios divididos en la forma siguiente: 2.137 en los pabellones de hombres; 2.371 en los pabellones de mujeres y 123 en los de niños.

EL TRASLADO DE LOS PRESUNTOS ENAJENADOS

A causa de la lluvia caída ayer por la tarde no pudieron ser trasladados a Mazorra los presuntos enajenados que son observados por orden judicial en el Hospital Calixto García, conforme hemos publicado. Posiblemente hoy se llevará a cabo la conducción de esos enfermos.

Tan pronto queden desocupados los pabellones de madera donde durante tantos años ha estado instalada la Clínica de Observación, serán reconstruídos y pintados para dar cabida a más de ochenta enfermos del bacilo de Koch.

COMERCIANTE ACUSADO DE ENCUBRIR UN DELITO DE ROBO EN LA «CASA VELMA»

El Ministerio Fiscal ha formulado conclusiones provisionales en el proceso seguido a Tomás Rodríguez y Prieto, José Díaz López, Alfonso Díaz Armas, César Villar Pampin y Manuel Pérez López, en el proceso instruído por el robo de mercancías de «La Casa Velma», Industria 129, en esta ciudad. El Fiscal señala a Rodríguez Prieto, comerciante de Cruces, como encubridor del delito y pide se le imponga multa de quinientos pesos, con apremio personal en defecto de pago y en cuanto a los otros cuatro encartados, por el hecho de estar en rebeldía, ha interesado que se suspenda el curso del procedimiento hasta que sean habidos o se presenten.

Dice el representante del Ministerio Público que en la madrugada del 25 de mayo pasado, que fue escogida de propósito, cuatro individuos que bien pudieran ser los procesados rebeldes José Díaz López, Alfonso Díaz Armas, César Villar Pampin y Manuel Pérez López, sin que conste que llevaran armas, penetraron en el establecimiento La Casa Velma, por la luceta superior de una de las vidrieras del frente, establecimiento que es de la propiedad de la razón social Regúlez y Suárez, en cuyo lugar reside su dependiente, y de su interior sustrajeron mercancías que valen 1.512 pesos 40 centavos, parte de las cuales, tasadas en 376 pesos 50 centavos, fueron ocupadas por la Policía Judicial en el establecimiento La República, sito en Cruces, propiedad de Rodríguez Prieto, que las adquirió a muy bajo precio de los procesados rebeldes, con perfecto conocimiento de su mala procedencia.

M.E.C.D. 2016

Paraguay afirma que las naciones "neutrales" favorecen a Bolivia con sus negociaciones de paz

EMBARCA PARA CUBA EL CONSUL GENERAL EN MADRID POR ENCONTRARSE ENFERMO

En los círculos diplomáticos se asegura haber quedado excedentes los señores Orlando Freyre y Guillermo de Black. Rectificación hecha por Márquez Sterling sobre su retirada de la Embajada

Breves momentos hablamos ayer con el Secretario de Estado, antes de que abandonara el despacho, terminadas sus diarias labores en la Cancillería. Nos acercamos al doctor Ferrara con el objeto de saber si ya se había tomado alguna decisión en cuanto al nombramiento de los Embajadores de Cuba en las capitales de los Estados Unidos y México.

El Canciller nos manifestó que aún no estaba decidido nada a ese respecto, ya que el Presidente, que es el llamado a nombrarlos, (pues los Embajadores son sus representantes personales ante los gobiernos) no había significado quiénes ostentarán tan importantes cargos.

Desde luego, sigue sonando insistentemente los nombres de los señores Oscar Cintas y Octavio Averhoff, nombres que ofrecimos nosotros ayer.

Para México, se habla también del doctor Miguel Angel Campa, y no deja de sonar como candidato el doctor Fernando Sánchez de Fuentes, que es un fuerte aspirante, que en la actualidad presta servicios en la Secretaría de Estado.

Por ahora, podemos asegurar que no se ha determinado nada a ese respecto.

FREYRE Y DE BLANK

Publicamos hace varios días que la Secretaría de Estado se proponía empezar a hacer su reajuste presupuestal dejando excedentes de la carrera a tres Ministros Plenipotenciarios.

Dijimos que sufrirían esta rebaja los plenipotenciarios de Suiza, Guillermo de Blank en la Liga de las Naciones y el doctor Carlos Armenteros en Ginebra, así como el señor Orlando Freyre, en Centro América.

Ayer pudimos enterarnos en los círculos diplomáticos de un rumor que corre con gran insistencia. Se refiere este a que han quedado ya excedentes de la carrera el señor Freyre y el señor de Blank. Así como que nos han afirmado que se encuentra camino de la Habana el señor Carlos Armenteros.

EMBARCARA PARA LA HABANA MENDEZ GRACIAN

Dentro de dos o tres días, embarcará rumbo a la Habana el Cónsul General de Cuba en Madrid, señor Méndez Gracián.

Este funcionario se encuentra en un estado grave de salud. Se creyó hace pocos días que no rebasaría la enfermedad que lo aqueja, pero restablecido un tanto, se propone venir para la Habana inmediatamente.

Se le ha enviado al funcionario a que hacemos referencia el dinero suficiente para que embarque.

Se asegura asimismo, que el señor Méndez Gracián quedará en la Habana definitivamente.

UNA RECTIFICACION DE MARQUEZ STERLING

México 9 de agosto de 1932.
Señor Subsecretario de Estado.
Habana.

«Las declaraciones que me atribuyen los corresponsales cablegráficos de los periódicos de la Habana son absurdas y falsas. A la salida de una entrevista a que fuí llamado amablemente por el Secretario de Relaciones Exteriores, algunos corresponsales me rodearon. Uno me preguntó si había dificultades entre Cuba y México. Contesté que las relaciones entre los dos países eran perfectamente normales. Otro me preguntó si se había planteado algún conflicto con ocasión del asilo prestado a la señorita Proenza por el Embajador de México en Cuba. Respondí que el caso de la señorita Proenza no daba ni daría lugar a cuestión alguna y que se resolvería pronto y cordialmente. Añadí que yo aprovechaba para retirarme precisamente la circunstancia de que no existe dificultad de ningún género, porque de otro modo hubiese demorado mi renuncia para contribuir a solucionar las que hubiese.—**Márquez Sterling**».

Homenaje de la A. de la Prensa al DIARIO

Se hacen gestiones en pro de la libertad de varios presos. Cuatro mensajes de condolencia

En sus salones de Malecón número 11, esquina a Cárcel, celebró sesión ordinaria la junta directiva de la Asociación de la Prensa de Cuba.

Después de leídas las comunicaciones recibidas y de tratar de distintos asuntos de índole administrativa, se tomaron los siguientes acuerdos:

—Aprobar las gestiones realizadas por el presidente de la Asociación, doctor Rafael María Angulo, en favor de los compañeros doctor Pedro Herrera Sotolongo, señora Carmela Nieto de Herrera y otros periodistas detenidos y cooperar a las gestiones que en igual sentido vienen haciendo los directores de los diarios habaneros con el presidente de la Asociación de la Prensa y el presidente de la Asociación de Reporters de la Habana.

—Organizar un homenaje al DIARIO DE LA MARINA en el próximo mes de septiembre con motivo de celebrarse el centenario de dicho periódico. El Comité Ejecutivo de la Asociación de la Prensa le dará cumplimiento a tal acuerdo organizando un acto cuyos detalles se darán a conocer oportunamente.

—Designar a la compañera señora Fina Forcade de Jackson, delegado de la Asociación ante el Patronato de Protección a la Infancia Escolar.

—Expresar a la señora María Radelat el profundo sentimiento causado por la muerte de su esposo, el inolvidable compañero Enrique Fontanills, vocal de la Junta Directiva y presidente de la Comisión de Fiestas.

—Y expresar igualmente el sentimiento de la directiva a los compañeros Juan Corzo, Ciriaco Sos, Pastor del Río y José M. Muzaurrieta, por el fallecimiento de familiares.

Elecciones en Alemania ¿y después?

(Por RAUL MAESTRI)

EL Presidente von Hindenburg disolvó el Reichstag porque, según dijo en las brevísimas palabras de explicación, las últimas elecciones regionales y municipales demostraban que la composición de ese Parlamento no respondía al actual sentir popular. De esta suerte implícitamente se reconoce que el próximo Reichstag, que el pueblo alemán ha de elegir el dia 31 de Julio, ha de ser la expresión fiel del electorado, tal como se presenta en la actualidad.

Si se toma en cuenta que el gobierno von Papen es, según la denominación ya generalmente aceptada, un gobierno «presidencial» ,esto es, que no ha nacido del Parlamento ni se apoya en los Partidos, hay razón para creer que su vida terminará al integrarse el nuevo Reichstal, si Alemania ha de seguir siendo, aunque sea en la forma, la República parlamentaria de que habla la Constitución de Weimarr, Ahora bien, el gobierno von Papen se ha permitido insinuar, en diversos tonos y momentos, que aspira a una mayor longevidad. Y este deseo, aun que biológicamente justificado, carecería de trascendencia si ciertos hechos no vinieran a darle consistencia.

Es una conjetura muy lógica— lo que no quiere decir que sea necesariamente cierta— que estas elecciones parlamentarias resulten, como en aquella que no consiente la integración de una mayoría capaz de formar gobierno. Puede predecirse con casi absoluta seguridad que las izquierdas y el Centro no alcanzarán la representación suficiente para formar gobierno independientemente de la derecha: de la única suerte que esta imposibilidad desaparecería sería si el Partido Comunista se dispusiera a formar parte de esta coalición, y ello es, de antemano, absurdo y fantástico. Pero, por otra parte las derechas aisladas, esto es, nacional socialista y nacionalistas, no están tampoco en mucho mejor posición; una estadística electoral de los últimos años en Alemania parece indicar que estos Partidos de derecha, por sí solo, no están en situación de alcanzar la mitad más uno de los escaños en el Parlamento. Más imposible todavía que todos estos resultados eventuales es que se vuelva a formar, como en el período anterior a Bruening, la llamada «Gran Coalición», esto es, la coalición de todos los Partidos del Parlamento, con excepción de los Coumnistas; y esto, muy principalmente, porque las contradicciones entre social-demócratas y nacionalistas son tan profundas y antiguas que privan de toda viabilidad a esta solución.

Vistas las cosas así —y el anterior es el cálculo que se hacen todos los observadores objetivos en Alemania misma—hay que reconocer una vez más, que la llave del problema parlamentario sigue en manos del Partido del Centro o Católico. Porque, igual que en Prusia, es muy probable que las derechas y el Centro si fueran capaces de formar mayoría. Según todas las previsiones las próximas elecciones han de reportar al Partido Católico, por lo menos, un reaseguramiento en sus posiciones. En la actualidad su consistencia y su prestigio son más evidentes que nunca. Ahora bien, una coalición entre católicos y nacionalistas no es fácil de llevar a cabo. El Partido Católico tiene la conciencia de la responsabilidad que le incumbe si, en otro sentido, entrega la Iglesia en manos de Lutero; y el Partido Nacionalista, como repetidamente hemos afirmado, no se conforma sino con la llave del altar mayor. Esta es, dicha en dos palabras, la situación que mantiene todavía la vida parlamentaria y constitucional de Prusia en un estado de inestabilidad peligrosísimo Si las posiciones en el Reich no cambian esencialmente, no habría que llamarse a asombro si se produjera un resultado análogo.

En este caso—en el caso de un Reichstag incapaz de formar un gobierno ordinario —el gobierno von Papen recibiría una inyección vital. En ese caso, si escrupulosamente fuera a cumplirse lo que estatuye la Constitución, sería menester convocar nuevas elecciones cada tres meses; pero mientras tanto seguiría en el Poder, mientras contara con la confianza del Presidente de la República, el gobierno en funciones. Entonces, aún en el hecho de que efectivamente se repitieran esas convocatorias electorales, el gobierno von Papen gozaría de unos Poderes mtuy específicos para cumplir su programa.

Pero en otro artículo hemos recordado, a propósito de este Gobierno, los Cien Días napoleónicos. Y Waterloo. Por el momento no hay razones bastantes para retirar esta evocación, aún en el caso anunciado de una frustración de las elecciones próximas para el Reichstag. Ante todo, lo dicho vale nada más que como hipótesis. Si las elecciones próximas dieran a alguno de los Partidos grupos de Partidos una franca mayoría— lo que no deja de ser imposible— el gobierno von Papen tendría que ganarse la adhesión de este Parlamento, lo que parece de todo punto imposible, o, si quiere permanecer en el Poder, tendría que apelar a la Dictadura.

En el caso contrario de un Parlamento inútil el gobierno von Papen tendría que hacer frente a una situación que no puede llamarse de otro modo que caótica, en extremo violenta y revolucionaria. Actualmente ya se vive esta situación y el único freno que mantiene las cosas más o menos en orden es la posibilidad de una próxima clarificación de las circunstancias políticas. Si ésta se frustrara, todas las fuerzas políticas y sociales del momento, que han llegado a un grado máximo de tensión, perderían todo control sobre sí mismas. Y entonces podría inaugurarse en Alemania una etapa que, de antemano, no puede predecirse racionalmente.

Colonia, 1932.

Varias noticias de Santiago de Cuba

EL JUICIO ORAL POR EL ASESINATO DE JUAN VAZQUEZ RAMIREZ

SANTIAGO DE CUBA, agosto 10.

Esta mañana continuó el juicio oral contra Desiderio Montano y Alberto Saborit, a quienes se acusa como autores del asesinato de Juan Vázquez Ramírez, más conocido por Juan Guillén.

El hecho ocurrió en la mañana del día 22 de agosto, en lo más intrincado de la Sierra Maestra.

Numerosos testigos fueron examinados en esta sesión, siendo los más importantes el alcalde del barrio de Pilón, señor Juan Vázquez Orozco, de quien se dice que cortó los hilos telefónicos a fin de evitar toda comunicación. También prestó una importante declaración la concubina del procesado Montano, nombrada Isabel Marino, que lanzó una enérgica acusación contra el sargento del ejército Mariano Figueredo, ya que la ha maltratado en diversas ocasiones.

El juicio ha de continuar mañana.

IMPORTANTE ROBO

En la casa sita en la calle Seis esquina a Pizarro, domicilio del señor Néstor Sagarra, se registró en la madrugada de hoy un importante robo de prendas y objetos.

DESAPARECIO DE SU DOMICILIO

Hace tres días que ha desaparecido de su domicilio, sin dejar huela alguna, la joven Sara Romaguera, de 20 años de edad y vecina de Princesa 46.

LE ARREBATO 35 PESOS A UN INDIVIDUO

La policía se encuentra buscando desde esta tarde a una mujer de dudosa moralidad, cuyas generales desconoce, aunque sí sabe que es vecina del café «Novedades», sito en la calle de Barracones, ya que le ha arrebatado treinta y cinco pesos en un descuido al señor Felipe Valdés, tripulante del vapor Manzanillo.

SUSPENDIDO UN CONTRABANDISTA

El vigilante 110, Manuel Echevarría, arrestó esta tarde a José Braña López, vecino de San Bartolomé 75, por haber tratado de introducir, de contrabando, gran cantidad de cigarrillos americanos.

IRAN A LA HUELGA

Los barrenderos y carretoneros de Sanidad se proponen ir a la huelga si no se les abona aunque sea un mes de los cuatro que se les adeudan.

CAUSO DESPERFECTOS UN VENDAVAL

A las doce y media del día de hoy, un fuerte vendaval causó grandes desperfectos en la ciudad de Bayamo, haciendo desplomarse los techos de varios edificios.

SEIS MESES SE LES DEBEN A LOS VETERANOS

Los veteranos de Guantánamo se encuentra en la mayor de las miserias, ya que se les adeudan seis meses.

ACOMETIO A NAVAJAZOS A SU CONCUBINA Y VOLVIO DESPUES EL ARMA CONTRA SI

En la finca «El Pilar» del término del Cobre, el haitiano Feliciano Martínez acometió a navajazos a su concubina Cilia Fis, también haitiana, produciéndole graves heridas, acto seguido volvió el arma contra sí, causándose numerosas lesiones.

Los dos heridos han sido trasladados al Hospital Civil de Santiago, siendo su estado de gravedad.

Según ha manifestado el dueño de la finca, Juan Gómez, los haitianos llegaron hace tiempo a su casa, diciéndole que les permitier construir un rancho, para esperar la cosecha del café, en la que iban a trabajar, y que en la mañana de ayer le avisaron de lo ocurrido, informándole que el haitiano había tratado de matar a su mujer porque ésta le había robado quince pesos.

CORRESPONSAL

FOCO QUE NO ALUMBRA

Hace dos noches que el foco eléctrico situado en San Anastasio y San Mariano, Víbora, no alumbra, constituyendo para los vecinos que tienen que transitar de noche por dicho lugar, un verdadero peligro.

No dudamos que la compañía remediará el mal.

DENUNCIA DE ROBO

La señora Mercedes G. viuda de Diago, vecina de la calle 15 número 196, en el Vedado, denunció a la policía que de su domicilio le habían robado un juego de tocador que apreciaba en la cantidad de ciento cincuenta pesos, sin que tuviera sospechas en persona alguna.

DEFRAUDACION

El inspector número 62 M. Delgado, detuvo a la salida de los muelles a John H. Mingili, tripulante del vapor «President Wilson», porque al registrarlo le ocupó siete cajetillas de cigarros americanos. El detenido fué remitido al Vivac.

Actualidad Española — Por ABELA

—La bola del otro día te salió verdaz...
—¡Ah, sí! la de España...

LA TURBONADA DE AYER...

Arremolinó la basura-batió vallas-produjo expectación-volcó embarcaciones y se metió a titiritero

Después del mediodía, ayer, una terrible turbonada, que ni el pinto de la paloma sospechaba, sopló sus furias sobre la ciudad...

Como no había el anuncio previo las gentes se sorprendieron mucho; y hasta hubo quien ya se imaginaba vérselas de nuevo con otro ciclón como el del 26; con su Comité de Auxilios para los damnificados inclusive y etc. etc...

Pero la cosa no pasó de una turbonada, aunque un poco salida de la raya.

Vientos fuertes. Remolinos. Vallas anunciadoras que se tambalean. La basura que sube en alas de Eolo. Puertas batidas con denuedo. El polvo que se mete hasta la garganta por las bocas desprevenidas. Expectación.

Pero ahí fué nada...

Donde la turbonada alcanzó proporciones de verdadero y legítimo huracán fué en la zona marítima.

¡Un huracán pluvioso!

Añadid al viento, el agua que descendió de las nubes con estruendos bélicos y tendréis una idea aproximada del espectáculo que el tiempo ofreció ayer a los vecinos de la zona marítima.

En el puerto, el aire agresivo y detonante, puso al garete numerosas embarcaciones pequeñas.

El vivero «Abel Amis», pese a su nombre un tanto hebraizante, soltó sus amarras, y salió disparado hasta el centro del canal, donde a poco naufraga.

En aquellos momentos el canal tenía todo el aspecto de una montaña rusa.

El agua subía y bajaba en movimientos encantadores.

Era como para bailar el vals «sobre las olas».

Luego, el cielo oscuro y el horizonte preñado de horrendas promesas.

Seguramente que a aquella hora muchos botes se habían vuelto bocaabajo esperando el final de la tragedia.

Inteligentes botes a la altura del avestruz, el cual, como es sabido, sabe meter la cabeza bajo el ala cuando siente el peligro.

El viento, sin embargo, no estaba satisfecho.

Y después de batir las puertas, arremolinar la basura, revolver el polvo, tambalear las vallas anunciadoras, lanzar al garete los viveros y volcar los botes, se echó encima de un circo ecuestre que funciona en terrenos del nuevo malecón y entró a saco en un tío vivo que también allí ha plantado su tienda. ¡Nada, que se metió a titiritero!

Los telones se hincharon como se hinchaban sobre el Atlántico las velas de aquellos galeones piratas. Y una vez dentro, el viento hizo de las suyas.

El tarugo del circo, contrariando todas las leyes de la gravitación, abandonó el taburete donde dormitaba y salió disparado como Icaro.

Los caballitos de madera arrancados de sus bases. Los caballitos de madera que son el encanto de los niños, no pudieron resistir los embates de la turbonada!

Les crecieron alas, y tal Pegaso—el caballo nacido de la sangre de Medusa a quien Perseo cortó la cabeza por haberle concedido sus favores a Neptuno—dirigieron su vuelo al Olimpo, no sin antes dejar ya funcionando la fuente de Hipócrene.

¡Oh, la fuente de Hipócrene! ¡Donde beben los poetas la inspiración por la boca!

Si por acaso Júpiter a esos caballitos les encarga como a Pegaso, conducir el rayo, seguramente que se traerán desde allá media docena para cada uno de los que durante años y años les han venido moliendo el lomo con sus posaderas.

Hacia Cuba el "Veragua", en su primer viaje

Desplaza 11,000 toneladas y su costo asciende a $3.500.000 Al mando del Cap. Whidden

NUEVA YORK, agosto 10 (US).—El vapor turbo-eléctrico «Veragua» saldrá mañana de Nueva York para realizar su primer viaje a la Habana, Kingston, Cristóbal y Puerto Limón, al mando del capitán Clarence Whidden, de la marina mercante americana.

El buque, que ha costado $3.500,000 es propiedad de la United Fruit Company.

El «Veragua» llegó a esta el domingo pasado procedente de los astilleros de la Bethlehem Shipbuolding Corporation y estuvo atracado al muelle número nueve de North River.

Tiene 11.000 toneladas de desplazamiento, con una eslora de 450 pies y una manga de 60 pies. Posee, además nueve compartimentos estancos.

NO TIENE PENSADO IR A LA LIGA DE LAS NACIONES EL SENADOR MANUEL CORTINA

Sus múltiples ocupaciones en La Habana, le impiden ausentarse, declaró ayer. Si decide embarcar para Ginebra el doctor Ferrara ostentará la Presidencia de la Delegación Cubana a la Asamblea

Una de las personalidades más destacadas en el campo de la política internacional y más apreciadas en el seno de la Liga de las Naciones, el doctor José Manuel Cortina, no irá a Ginebra a la décimatercera Asamblea que tendrá lugar en la ciudad internacional el 26 de septiembre de este año.

El Presidente del Comité de Relaciones Exteriores del Senado de la República, quien hace ya dos años que no asiste a dichas Asambleas, tampoco irá, como hemos dicho, este año, a pesar de que era, por derecho propio y por la voluntad de varias naciones, Alemania en primer término, el candidato más fuerte a la Presidencia de ese organismo internacional. Este honor que cupo a Cuba, y personalmente al doctor Cosme de la Torriente el año de 1925, lo declinará por su propia voluntad el doctor Cortina.

Hemos tenido el honor de hablar con el Senador al respecto de este asunto. Le hemos dicho:

—Doctor, la República de Cuba, como en otros años, ha nombrado su Delegado a la Asamblea de la Liga. Esta Delegación será presidida por el doctor Orestes Ferrara, en su calidad de Secretario de Estado. Su nombre, doctor Cortina, figura en primer término y en sitio de honor entre los miembros integrantes de nuestra Delegación. ¿Usted, doctor, se propone este año asistir a dicha Asamblea?

La contestación del senador Cortina fué amable y firme. Dijo:

—No tengo la menor intención de asistir este año a la Liga de las Naciones. Y agregó poco después:

—Porque mis ocupaciones en la Habana hacen totalmente imposible que me ausente.

Estas fueron, en definitiva, las breves declaraciones del senador José Manuel Cortina. Con su ausencia pierde nuestra Delegación uno de sus miembros más ilustres, así como que el nombre de un cubano ostente la más alta representación y el más destacado sitial de la Liga de las Naciones.

ENCARCELADO «EL CHICUELO»

Juan Fernández y Fernández, (a) «El Chicuelo», que fué detenido por la policía con motivo de ser el autor del hurto del auto 7375, propiedad de José Valdés Socarrás, fué, en la mañana de ayer, presentado ante el juez de Instrucción de la Sección Tercera, cuya autoridad después de instruírlo de cargos, ordenó su encarcelamiento.

VARIOS SUCESOS DE LA POLICIA

ESTAFADO EN 239 PESOS EL CENTRO ASTURIANO DE LA HABANA

El señor Benjamín Fernández García, en su carácter de Presidente del Centro Asturiano de la Habana, vecino de Máximo Gómez 262, denunció en la Policía Judicial que el delegado en San José de las Lajas nombrado Julián Díaz Hernández, cuyo cargo ostentaba hasta el 20 de noviembre de 1931, se ha apropiado de la suma de 239 pesos que recaudó entre los socios del expresado centro benéfico, negándose a devolver la expresada cantidad. De esta denuncia se le dió cuenta al señor Juez de Instrucción de Güines.

COMERCIANTE PERJUDICADO

En la Policía Judicial denunció Nicolás Flaifel Yapur, vecino de Bernaza 51, que le vendió mercancías por valor de 82 pesos 7 centavos a Antonio Varela, que se encuentra establecido en Cartagena, término municipal de Cienfuegos, provincia de Santa Clara, cuyo individuo la abonó por medio de un cheque, cuyo documento fué rechazado por el banco contra el cual fué expedido por carecer de fondos en el mismo.

MALTRATO Y AMENAZAS

Enrique Sacasas Pérez, estudiante y vecino de San Rafael 143, denunció en la Policía Judicial que estando disgustado con un individuo nombrado Benito Martínez, este lo agredió en ocasión de encontrarse estacionado en la esquina de Varela y Llinás, ocasionándole lesiones de carácter leve, de las que fué asistido en el primer centro de socorro, amenazándolo al mismo tiempo con privarlo de la vida, dándose acto seguido a la fuga.

PERJUDICADO EN UN PESO

Denunció en la Policía Judicial Evelio Rodríguez García, vecino de Dragones 12, bajos, que estando en su domicilio se le presentó un individuo para él desconocido, proponiéndole el hacerle un retrato, por cuyo trabajo le adelantó un peso, sin que dicho individuo volviera por su casa, estafándole dicha cantidad.

TEME UNA AGRESION

Participó en la Policía Judicial Manuel Jorge Armenteros, tabaquero y vecino de Revillagigedo 48, que le dió albergue en su domicilio a un individuo nombrado Elpidio Valdés, que se encuentra sin colocación, pero como este no se comportara debidamente, lo arrojó de su casa, siendo esta la causa de que se disgustara y encontrándose el denunciante en la esquina de Máximo Gómez y Aldama, lo amenzó con matarlo.

PRESTAMISTA ACUSADO

Victoriano Arias Méndez, chofer y vecino de Morro 1, denunció en la Policía Judicial que tomó a préstamo 50 pesos mediante un interés de un cinco por ciento de un individuo nombrado León F. Grante, que tiene sus oficinas para esta clase de negocios en la Calzada de San Lázaro número 261, y se nombra la misma Compañía Financiera Americana, dando como garantía un auto de su propiedad, que desde aquel momento pasó a poder del citado individuo, figurando el denunciante como arrendatario, pero después de haberle devuelto dicha suma con sus intereses el acusado se niega a devolverle el auto, desapareciendo de la oficina, por lo que se estima perjudicado en el valor del auto, cuya ascendencia no podía apreciar en el momento.

NO SE ACEPTARA NINGUN ARREGLO SI MANTIENEN LOS FUERTES OCUPADOS

La comisión de los países neutrales trata de que Bolivia y Paraguay acepten un arbitraje. El periódico «El Liberal», de Asunción, se opone a reconocer la invasión de los bolivianos

ASUNCION, agosto 10. (US.)—El órgano oficial «El Liberal» dice, en un editorial publicado en su edición de esta noche, que darle autorización a Bolivia para mantener sus actuales posiciones en el Gran Chaco, equivaldría a legalizar sus conquistas y concluyo manifestando:

«Nuestro gobierno nunca podría aceptar la legalización de las conquistas realizadas.»

Se asegura en los círculos oficiales que este punto de vista será comunicado mañana, en Washington, a las naciones neutrales.

DISGUSTA A PARAGUAY LA ACTITUD DE LOS NEUTRALES

BUENOS AIRES, agosto 10. (INS.) Un telegrama de la Asunción, Paraguay, dice que ha causado muy mal efecto la decisión de las naciones neutrales panamericanas, que han estado gestionando la paz entre esa República y Bolivia, por entender que el movimiento que ahora realizan favorece los designios bolivianos.

Los neutrales, que habían insistido en que Bolivia y Paraguay reanudaran las gestiones de paz, retirándose previamente a las posiciones que tenían el primero de julio, antes del comienzo de las hostilidades, ahora se inclinan a aceptar la condición boliviana que consiste en la reanudación de las negociaciones, pero sin el abandono de las posiciones conquistadas.

La nueva actitud de los neutrales, según un funcionario del Gobierno, hace imposible todo arreglo pacífico del pleito del Chaco.

Se sabe que Paraguay no aceptará armisticio alguno mientras Bolivia esté en posesión de los cuatro fortines que ocupó desde el primero de junio.

De Ginebra comunican que el secretario general de la Liga, Sir Eric Drummond, ha recibido una nota del Paraguay afirmando que ese país está dispuesto a someter el pleito a un arbitraje, lamentando, además, que Bolivia no acepte tal fórmula.

HAY CONFIANZA EN LAS NEGOCIACIONES DE PAZ

WASHINGTON, agosto 10. (US.)—Las negociaciones para solucionar el conflicto surgido recientemente entre Bolivia y Paraguay sobre la posesión del Gran Chaco, iban camino del éxito esta noche.

Al suspenderse temporalmente las hostilidades, las naciones neutrales que forman la Comisión de la Unión Pan-Americana, han preparado unas bases para el arbitraje, que se estiman que sean aceptables para ambas naciones beligerantes. El plan ha sido sometido ya a la aprobación del gobierno boliviano y se espera una contestación favorable de un momento a otro, dándose por seguro que de aceptar los bolivianos, el Paraguay lo haga inmediatamente.

Un frente unido para establecer la paz en Sud América quedó asegurado hoy cuando los representantes de las cuatro naciones con que limitan el Paraguay y Bolivia se reunieron en conferencia con los miembros de la Comisión neutral, y pormenorizaron su cooperación a los esfuerzos que se realizan en pro del arbitraje. Dichas naciones (Argentina, Brasil, Chile y Perú) han firmado entre sí un pacto.

Si se acepta el arbitraje, las tropas serán retiradas gradualmente del territorio de la discordia. El Tribunal de arbitraje se reunirá, según los últimos informes, en una de las capitales sudamericanas en lugar de Washington.

Francis White, subsecretario de Estado, presidente de la Comisión de Naciones Neutrales, desmintió la noticia de que ésta había formulado mensajes a fin de obligar a Bolivia a aceptar sus proposiciones.

LA PAZ, agosto 11.—US.— El gobierno boliviano, en contestación a la nota enviada por la comisión de naciones neutrales de la unión pan-americana, reiteró hoy sus manifestaciones anteriores de que no puede aceptar ninguna oferta de arbitraje que no se base sobre las actuales posiciones en el Gran Chaco. La contestación boliviana añade que bajo ninguna circunstancia se someterá a la presión de los neutrales.

MENOR LESIONADO

Armando González García, de diez años de edad y vecino de Fernández de Castro y Betancourt, en Arroyo Naranjo, se produjo graves lesiones al sufrir una caída en su domicilio, de las que fué asistido en el Centro de Socorro de dicha barriada.

LESIONADA CASUAL

En el Hospital de Emergencias fué asistida Emelina Lorenzo Corredera, de 7 años de edad y vecina de Antón Recio, 46, de la fractura del brazo izquierdo, que se produjo al caerse frente a su domicilio.

Homicultura política

LO más patético del jadeo en que vive la presente generación de cubanos, es la falta de un ideal. Tenemos ideas en profusión,—hasta lógicas las hay—pero carecemos de ideales. Cada ciudadano posee su filosofía política y económica. Nos falta, en cambio, unidad de pensamiento, de acción y, sobre todo, de comprensión.

El ideal separatista que nutrió el heroísmo de tres generaciones, murió de muerte natural con la instauración de la República, tal como suele morir el amor después del matrimonio.

Cuando el amor extinguido no se sustituye con algún ideal de pareja noble, el hogar se deshace y la familia degenera.

La República debió cultivar una de austera vivencia en sustitución del romántico ideal separatista, y por haber contrariado esta ley de biología social nuestro nivel ciudadano ha descendido hasta el límite que contemplamos, y nuestro pueblo presenta los fenómenos de desintegración que cada cual a su manera está empeñado en remediar.

Si la República no nos dió un ideal, podemos creárnoslo nosotros mismos si es que aspiramos a subsistir.

El de nuestra generación debiera ser de cultura política popular como garantía de independencia. Pero de cultura con nuevo sentido; no como un tópico declamatorio ya desacreditado por el abuso verbal sin haber llegado jamás a una práctica inteligente. Con un sentido subjetivo como una suerte de homicultura política nacional, en vez de considerarla como una mera extensión de la enseñanza mecanizada, que reciba nuestra juventud en la Universidad, el instituto y la escuela. Si la cultura fuera hoy un ideal para nosotros, cada ciudadano mantendría una vigilancia rigurosa sobre la educación y la instrucción populares, y los padres de familia no se limitarían a pagar matrículas y revisar diplomas.

Pero, ¿qué relación práctica guardan todas estas filosofías con nuestros problemas económico y político?

Veamos. Las peripecias de la economía y la política de Cuba, acumuladas por el tiempo en el seno de nuestra vida republicana, se han combinado con las circunstancias del momento para producir una saturación activa de la mente popular; de tal modo que hoy sería difícil hallar un ciudadano—varón o hembra—que no tenga su idea más o menos apasionada del problema cubano, y hasta su solución particular para el mismo. Sólo que, como obra de aficionados, esta actividad adolece de empirismo e inconsistencia. Hasta hace poco tiempo, para la mayoría estas eran «cosas de políticos».

Por aquel imperativo de saturación, nuestro pueblo ha entrado en un dinamismo disperso e inexperto, de carácter tan grave o más que la postración indolente que antes le aquejara. Alternativas idénticamente peligrosas para Cuba por los requisitos que condicionan su independencia.

Debemos, pues, aprovechar «el embullo» público para dar al ciudadano la técnica política y los instrumentos mentales que lo habiliten para defender esa independencia como ideal de libertad y nacionalismo.

La democracia es como una especie de motor humanamente perfecto, que funciona bien o mal según la pericia de quien lo maneja. Suiza, Inglaterra, Francia, Estados Unidos, ofrecen matices de perfección. Por lo contrario, en nuestra América todo se vuelve averías e interrupciones. Es evidente que nuestros demócratas necesitan técnica y entrenamiento.

¿Cómo proceder a suministrarlos en la realidad presente? Ya lo veremos.

BUSCANDO A SANJURJO

SEVILLA, agosto, 11. (US) —La búsqueda para hallar el paradero del General monárquico José Sanjurjo, comenzó poco después de la uhída precipitada de éste.

Han partido aeroplanos y automóviles en todas direcciones con el fin de localizarlo.

La huída de Sanjurjo fué motivada por las demostraciones antagonistas ocurridas durante el día de hoy y el fracaso de sus planes en otras partes de España, donde sus esfuerzos no fueron secundados debidamente. A ésto se sumó el hecho de que la guarnición local flaqueó en el momento crítico.

PROCESADO

El juez de Instrucción de la Sección Tercera, dictó auto de procesamiento contra Percy Taylor, por defraudación a la aduana con fianza de cien pesos.

M.E.C.D. 2016

Tópicos Breves

(Por GABRIEL CAMPS)

¿Renunciará Inglaterra a ser la dueña de los mares, de los siete mares como dicen.

—Parece que no.

Y se pregunta otra vez ¿podrá Inglaterra mantener su predominio en el Orbe salado, sin la cooperación del Imperio Germánico?

—Parece que no.

La permanente superioridad de Alemania sobre todas las naciones continentales de Finlandia a la punta de Tarifa, condición que creía indispensable el Canciller alemán Herr von Bethmann Hollweg, para que comparta sus dominios la Gran Bretaña con el dios Neptuno, ¿es una fantástica ilusión?

—Parece que no.

* * *

¿Ha perdido Alemania definitivamente sus colonias?

—Parece que definitivamente, no.

* * *

¿No será Inglaterra la que ha incorporado el territorio manchú al Japón?

—Parece que sí.

¿La acción japonesa es guerrera o pacifista? ¿Será el principio de la paz.

—Parece que sí.

Hoy es día de interrogaciones.

Cuántos lectores saben que el obrero alemán independientemente de las horas nominales de trabajo tiene por la ley permiso para trabajar más tiempo (600 horas más al año) y contar el tiempo no por la presencia en el taller sino por las ocho horas de trabajo efectivo, lo que no es lo mismo?

* * *

Desde hace 5 o 6 años hay 7,000.000 de alemanes que trabajan 12 o 14 horas diarias.

Los salarios de los obreros alemanes no sólo reciben el amplio refuerzo de la paga de las horas extraordinarias, sino que tienen un importante suplemento en las pagas de los niños, ocupados algunas horas por semana, en trabajos agrícolas y domésticos. Se calculan al rededor de dos millones de niños que trabajan. ¿No es esto una superioridad?

—Parece que sí.

* * *

Aseguran en París, según dice el «Times», de Londres, que Alemania va a pedir la modificación del plan de indemnizaciones de guerra Young, sosteniendo que el Reich no puede seguir haciendo pagos con arreglo a la presente escala y lo ha logrado ya.

* * *

Y nuestro grande y buen amigo Mr. Hoover propuso la **moratoria** por un año.

¿Moratoria? ¿Por un año?

Bueno, pues, moratoria. Pero me dice un malicioso: Moratoria no.—Corte de cuentas.

Los canlongos teutones son los grandes humoristas.

Estamos los aturdidos mortales llegando por donde deberíamos haber empezado.

Yo también soy humorista.

—¿No lo crees, lector?

—Parece que sí.

* * *

Y entre bromas y veras, llegan los tiempos de la profecía de Micheas: —«Y juzgará entre muchos pueblos, y castigará a naciones poderosas hasta lejos: y convertirán sus espadas en rejas de arados, y sus lanzas en azadones: no empuñará espada gente contra gente, ni se ensayarán más para hacer guerra.

Y cada uno se sentará debajo de su vid, y debajo de su higuera, y no habrá quien cause temor: pues lo ha pronunciado por su boca el Señor de los ejércitos».

¿Empieza, luego, la transfiguración del mundo?

—Parece que sí.

Ungüento Cadum

para las

Emfermedades de la Piel

Los que han estado sufriendo por años de afecciones de la piel, irritantes, obstinadas y molestas, consiguen alivio casi al instante por medio del uso del Ungüento Cadum. Alivia al instante la picazón y quemazón y empieza a cicatrizar la piel inflamada, irritada o afectada después de la primera aplicación. Ha probado ser un gran alivio para millares de personas que durante años han estado sufriendo de eczema, acne (barros), granos furúnculos, úlceras, erupciones, urticarias, ronchas, almorranas, comezón, sarna, heridas, arañazos, cortaduras, lastimaduras, ásperos, postemillas, escaldadura, sarpullido, quemaduras, costra, magulladuras, etc.

GOTOSOS REUMÁTICOS

En menos de 24 horas, podeis calmar vuestros dolores con el

ESPECÍFICO BÉJEAN

El remédio mas ACTIVO prescrito por las autoridades médicas contra

la GOTA, la CIÁTICA los REUMATISMOS

Agudos o Crónicos

y todos los dolores de origen artritico.

Un solo frasco bastará para convencerse de la rapidez de su acción.

Distribuidores: D. SARRA D. JOHNSON, TAQUECHEL

Por mayor: Laboratorios del Doctor BÉJEAN 12 E. 33 St. NEW-YORK, E. U. A.

CRUCIGRAMA

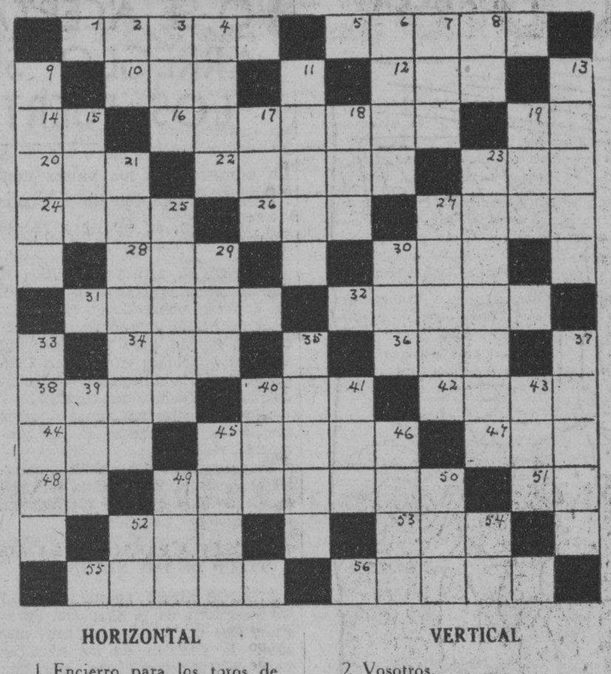

HORIZONTAL

1 Encierro para los toros de lidia.
5 Especie de sombrero que usan los Obispos.
10 Planta medicinal.
12 Reptil.
14 Existe.
16 Conjunto de géneros de seda.
19 Su Alteza.
20 Vivió en el Arca.
22 Sin compañía.
23 Cantidad.
24 Moneda de oro del Perú.
26 Compositor español.
27 Isla de la Sonda.
28 Cierto baile andaluz.
30 Contracción.
31 Nombre femenino.
32 Permisos.
34 Constelación.
36 Sobrino de Abrahan cuya esposa fué convertida en estatua de sal.
38 Dios de la burla.
40 Hijo de Noé.
42 Abismo.
44 Bisonte de Europa.
45 Sirve para deslizarse.
47 Nave.
48 Artículo neutro.
49 En la Historia Sagrada.
51 Consonante.
52 Quinto hijo de Jacob.
53 Clase de tela.
55 De Menos edad.
56 Que tiene sabiduría.

VERTICAL

2 Vosotros.
3 Cabeza de ganado.
4 Nombre de mujer.
6 Ave que adoraban los egipcios.
7 Loma en Santiago de Cuba.
8 Dios egipcio del sol.
9 Fundador del comunismo en Rusia.
11 Fluído.
13 Vaso que sirve para la celebracin de la misa.
15 Baile.
17 Río en Rusia.
18 Bebida.
19 Afluente del Miño.
21 El que está encargado de la administración y gastos de una casa.
23 Maleta pequeña.
25 Arbol.
27 Señal de cariño. (plu.)
29 Letra del alfabeto griego.
30 Río en Suecia.
33 Rival.
35 Timbre de voz.
37 Nombre de un sabio físico florentino.
39 Metal.
40 Condimento.
41 Mitología. (a'r).
43 Contrario de bien.
45 Arbol.
46 En la escala musical.
49 Comestible.
50 Indica inferioridad.
52 Nombre de letra.
54 Long Island.

La solución mañana.

SOLUCION AL CRUCIGRAMA ANTERIOR

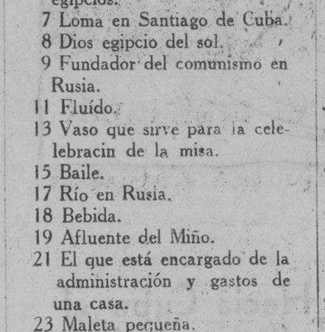

DEL LEJANO AYER

(HOJEANDO LA COLECCION DEL «DIARIO»)

(Por R. A. CATALA)

No podía ser **«Noticioso y Lucero»** una excepción entre los periódicos de su tiempo, que con el fin de alcanzar las simpatías de las damas, les ofrecían un suplemento con artículos sobre modas, acompañados de patrones y figurines en colores.

El afán de las empresas periodísticas de hacer regalos, y de dar a los suscriptores otro periódico, además del propio, ha sido en Cuba muy viejo y constante. Pocos periódicos han dejado de entrar en ese desvarío y lo llamo así porque en rigor las empresas han seguido la corriente de la moda más que un plan meditado de seguros provechosos.

NOTICIOSO DECIDIO REGALAR A SUS LECTORES

Noticioso decidió regalar a sus lectores la revista de modas que se titulaba «Recreo de las Damas»—Boletín de modas del «Noticioso y Lucero») y el primer número apareció el 1o. de noviembre de 1834. Era quincenal y su redacción se encomendó a un modesto escritor, muy laborioso, llamado Nicolás Villarino. La tijera desempeñaba el cargo de jefe de redacción, porque ignorante Villarino de cosas de moda, fusilaba, a tijera limpia las revistas de Madrid para llenar el pliego de ocho planas de que constaba **El Recreo.** Entre lo poco original que tenía la revista figuraba una **crónica teatral** del director, bastante concienzuda y algunas composiciones poéticas de los vates de la época. La parte artística la desempeñaba un litógrafo y dibujante francés, Mr. Picard, establecido en La Habana hacía algún tiempo. Su tarea se reducía a copiar un figurín de gran tamaño o varios pequeños, de modelos de trajes, que ocupaban una página entera y se acompañaba como suplemento iluminado.

A pesar de la modestia del **Recreo de las Damas,** su aparición causó gran inquietud a los otros periódicos, particularmente al **Diario de la Habana,** que era el competidor más valioso que tenía **Noticioso y Lucero.** Entre los dos existió siempre una apasionada emulación. No pudiendo el **Diario** contestar a la competencia de **Noticioso** ofreciendo también otra revista de modas, se dedicaba a encontrar malo y a criticar todo lo que publicaba **El Recreo.**

La campaña fué sañuda de parte y parte; pero por fortuna, corta, porque la flamante revista, causa de la discordia no vivió mucho tiempo, apenas cuatro meses, pues dejó de publicarse en febrero de 1835.

Muerta la revista sin esperanzas de resurrección, el **Diario de la Habana** la siguió hostilizando acerbamente. Una de las plumas más ilustres de su redacción fué la escogida para cantarle el **de profundis** al **Recreo de las Damas.** Fué nada menos que la del gran hombre de letras de la época Antonio Bachiller y Morales, que ha dejado tanta obra buena, de erudición, de historia y de crítica a la posteridad.

Decía así Bachiller y Morales:

«El fú!.... A la manera que se acabaron Roma y Grecia, Tiro y Cartago; a la manera que desaparecerá la **Revista de Edimburgo** y todas sus imitaciones, asímismo, mismísimo, terminó su breve pero brillante carrera el pseudo interesante, el agradabilísimo **Boletín de Modas** (que santo olvido haya). No permita el cielo que su descanso sea como su existencia un casi esdrújulo cronológico. Vuelve a esparcir la moral e ilustración en el bello sexo cuando abundante de noticias, anécdotas y chistes compita con el **Petit Courrier des dames** u otro d elos afamados; álcese, si puede, a la altura siquiera del **Correo de Damas** que se publicó en esta ciudad por el autor de la **Vida del Campo** ya que fuera empresa más ardua escribir como el **Br. Admodóvar** en nuestros días. Intertanto, entonemos las almas caritativas el (que merecen sus culpas).

MISERERE

«Ten misericordia de mí, ¡oh posteridad severa! según tu gran misericordia.

«Límpiame de mis culpas, olvidándote de mis plagios.

«Sólo contra tí he pecado ofreciendo lo que no cumplí; hice mal en tu presencia.

«Fuí concebido mal y por consecuencia me engendró mi padre en pecado de imprevisión.

«Ten misericordia de un muchacho mal criado a quien su padre abandonó, porque creyéndose **Grande** quiso tener un hijo mimado.

«Misericordia, misericordia, si la hay, para los malos periódicos cuando no la hay para los buenos».

«Concluído que sea este fúnebre oficio, elevemos un monumento con trofeos de veletas, y algunas **efímeras** volando alrededor de una carátula bien espaciosa de frente con la siguiente inscripción.

O quanta species!.... cerebrum non habet! Y este epitafio para más claridad:

Admire la Habana toda
la muerte del **Boletín:**
ha vivido tanto al fin
como si fuera **una moda».**

Vean los lectores de ahora, como los periodistas de todos los tiempos aún los más ilustres como Bachiller y Morales, tenían la voluptuosidad de arrancarse unos a otros, más o menos suavamente, la tira del pellejo.

Casos y Cosas

ALLA VAN POETAS

¡Desgraciado Salvador!
No coge ni una moneda
que no la gaste en licor.
Por eso **Salvador Rueda**
al abismo, sí señor.

* * *

El guardia Agustín, de posta,
no lleva nunca dinero.
¿Vivirá **Agustín Acosta**
del infeliz bodeguero?

* * *

En cierta villa francesa
nunca se baña la gente;
por eso, lógicamente,
le llaman la **Villa-espesa.**

* * *

Un galán conquistador
que va al campo a enamorar,
nadie me podrá negar
que busca en el **Campo-amor.**

* * *

Trina, en el bar de una esquina,
pasa la vida bebiendo.
y todos andan diciendo
que sucumbe en el **Bar-trina.**

* * *

Juan Tin, a Belascoaín
se ha mudado hace unos días.
Lo digo por si querías
saber dónde **Mora-Tín.**

Sergio ACEBAL.

La alimentación adecuada fomenta la alegría

Es fácil sentirse feliz cuando rebosa Ud. de salud palpitante. Y uno de los modos más sensatos de conservarse en salud es comer alimentos adecuados—alimentos que le den energía, que le permitan bailar, trabajar y hacer ejercicio sin fatigarse.

Coma Maizena Duryea—uno de los mejores alimentos naturales para dar fuerza y resistencia. Es delicioso al paladar y puede prepararse en una variedad de platos exquisitos.

Escriba solicitando un ejemplar gratis de nuestro último libro de cocina que contiene numerosas recetas para preparar la Maizena Duryea.

28

F. A. LAY, AGENTE
Apartado 695. Ciudad

MAIZENA DURYEA

503—1

FABULA DE LA FLAUTA Y LA SIRENA

La crisis de Europa y el maquinismo

Por Eugenio MONTES

Cuando la época de la Ilustración, el académico Fontenelle—flor de papel y biblioteca, pero también de sabiduría y cortesía—se pregunta porque es siempre un pastor el protagonista de la Egloga, tiene que responderse así: La Egloga se propone cantar la edad de oro, poniendo ante los hombres el modelo de la bienaventuranza en la tierra. Una luz paradisíaca debe bañar sus versos. En el agua musical de la rima, el rostro de la felicidad ha de ser, como Narciso, un temblor de belleza y de sonrisas. Por eso implico que las preocupaciones del trabajo sean ahuyentadas del árbol y la sombra, porque donde hay actividad y esfuerzo no hay ventura posible. No, pues, el arado que fatiga, sino el pífano que canta y encanta, conviene a la Egloga. Suena la flauta de siete agujeros. Todas las estrellas, gozosas, danzan una ronda de fiesta. Hay romería en las alturas, y paz sin apetitos en el fondo del valle. El pastor no hace nada, más que acaso, tatuar con iniciales, a cuchillo, la carne tierna de un fresno o seguir en la corriente el rumbo de unos ojos, o ver cómo el sosiego del rebaño compone un endecasílabo de nieve. En este hacer nada, consiste la totalidad de nuestros anhelos. No hacer, es borrar la mancha del pasado de origen, es salir de la servidumbre para tornar al albedrío. La luz del paraíso es un poniente de ocio. El caramillo del pastor dice un refrán celeste. Enseña a renunciar a la faena, a lo que es igual, enseña a ganar la felicidad perdida.

Así discurre, más o menos, el académico de los Elogios, aquel que lloraba a Leibnitz y a Walebranche con lutos de ecuaciones y lágrimas de logarítmos.

El nombre de Fontenelle representa la máxima devoción que haya nunca existido por la Mecánica. Es el suyo un caso de beatería. Como otros adoran a Dios, él adora los conceptos de fuerza y tensión. No va, como Descartés, en peregrinación a Loreto, para agradecerle a la Virgen el regalo de una evidencia. Va a la tumba de Descartés mismo, a arrodillarse ante las fórmulas de geometría analítica. Pero esto no es, en su deseo, sino un medio indirecto de expresar el fervor por lo divino. En el fondo cree en los dioses, sólo que él los ve bajo forma de números.

En la flauta del pastor y en el binomio o en una ley de acústica, oye la mismo música pitagórica, un como sideral rumor de esferas, que le trae sosiego al ánimo ,porque le trae certidumbre de armonía.

No sospecha el humanista que entre la Mecánica y la Paz, pueda un día aparecer contradicción irreductible. Egloga y Fisine son para él como dos versiones distintas de una misma felicidad verdadera. Ni una sola vez se aventura a pensar que con su apología de la Mecánica le cave una fosa al sosiego contemplativo. Tenían que transcurrir muchos años para ello. Pero hoy vemos que el optimismo de Fontenelle era pariente del de Panglov.

A la cruda luz de una realidad dolorosa, intuímos que estimular la mecánica, adorando la paz del espíritu, equivale a encender una vela al Arcángel y al diablo una bugía de quinientos mil voltios.

Aún a lo largo del siglo 19, persiste la cándida ilusión de considerar la mecánica como gracia del cielo. La Física ya no se concibe sólo como una ciencia, sino también como un técnica que inventa criaturas. La teoría es el capitán y las prácticas son los soldados, dice el maravilloso decir de Leonardo Vinci. Como secuaz del matemático aparece el ingeniero. Por puentes metálicos avanzan máquinas veloces, con un fragor horrísino. Suena el pito del jefe de estación, y los viajeros, en marcha hacia la felicidad, creen oir la zampoña de la bienaventuranza antigua.

Cierto, que la máquina, de momento, en vez de ahorrar esfuerzo, lo multiplica, porque los hombres han de producir más y el mundo adquiere un ritmo dinámico, de tensión y de ímpetu. Pero se espera que, a la larga, se alcancen con ella beatitud y alegría.

A Spencer se le derrite de gozo toda su filosofía burguesa, cuando piensa en lo felices que serán los hombres maquinísticos del siglo 20. El humo del ferrocarril es, en los discursos de la época, la rúbrica de la firma del progreso. Lo que esto significa entonces, nos lo dice Mesonero Romanos, al describir entusiasmado el tren que ha visto en Bélgica, yendo de Bruselas a Amberes, con sus chimeneas románticas, como sombreros de copa. Dentro de poco—afirma—los hombres serán felices, porque estas máquinas borran fronteras de países y clases, difundiendo por todas partes la prosperidad. ¿Pero a qué llama ser feliz el costumbrista cortesano, amigo del buen sol de Madrid, del chocolate y la tertulia? Sobre esto no hay duda posible. Para Mesonero, todavía la dicha es una especie de siesta, sobre un viejo sofá, en la penumbra de la sala de visitas y entre un silencio verde de persianas.

Mas ya a Whitman, por ejemplo, la felicidad se le acerca bajo signo opuesto. Nala de expresión risueña y apacible. El rostro torvo, de lucha y rendimiento. Whitman anticipa el maquinismo presente. Sobre un trueno de motores y una nube de gases, anuncia, con voz de Nuevo Testamento, su profecía. Primaveras eléctricas, locomotoras en celo, y un dolor de riñones y de pechos bajo el fuego de las metalurgías, con relumbres de níqueles y con azules de chispas.

Whitman comprende la inmensa falacia del pensamiento filisteo que define la máquina por el ahorro de trabajo. El sabe que cada instrumento implica nuevas invenciones y cada esfuerzo supone nuevas fatigas. Mas justamente en eso, ve—aromático a pesar de todo—la máxima poesía. Vislumbra la tragedia del futuro, la rebelión de la máquina contra el hombre, el suplicio del creador prisionero de artificiales criaturas. Pero él tiene el temple trágico, y no quiere aliviar penas, sino servir al sino. Vivir no es necesario es necesario trabajar. Cumple servir a la máquina, aplacando al dios cruel y airado fuerza de sangre y scrificios.

No hay suplicio dantesco semejante a este del «perpetuum mobile». El hombre occidental, siente fracasada su cultura, entendida en tanto como proceso de producción y consumo. Pero no sabe volverse atrás, conteniendo la caída. Todo es hoy en el mundo pavor y angustias. Las masas proletarias se retuercen en purgatorios de altos hornos, encerrados en círculos de llama y hierro, más duros aún que los del florentino. Gritos desgarrados vienen de aquí y de allí. De los que trabajan y de los que huelgan, porque la holganza es, para el hombre que ha perdido la sobriedad, un castigo de Dios y una injuria.

De Alemania nos llega una voz enlutada. Sólo queda un recurso y dice: morir dignamente, sin querer evitar lo inevitable. La muerte de nuestra cultura se nos viene encima. Sepamos salirle al encuentro, abiertos los ojos. Eso se llama raza.

Suenan, madrugadoras, las sirenas metálicas. Las masas, sin ilusión y sin defensa, marchan hacia las sirtes. Pero nosotros mediterráneos y latinos, ya sabemos de siempre cómo se vence a las cceeánidas. Cantando su misma canción, sólo que al revés. Oponiendo a su música de aventura y de anhelo, la estrofa dulce de la flauta y la Egloga. Bajo la higuera clásica, una sombra y una cabra, y un buen verso de Horacio y un racimo de uvas.

(Exclusivas Sagitario. Prohibida la reproducción).

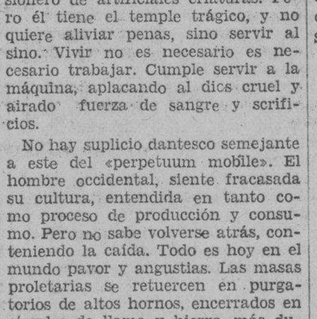

El DIARIO Hablado

Se trasmite todos los días

BROMAS Y VERAS

Por J. ARISTIGUETA

AYER comenzó el cobro en el Distrito Central, del primer trimestre de contribución por Industria y Comercio.

Repito la noticia, dada por la Prensa, para regocijo casi general: Las buenas nuevas deben divulgarse todo lo posible. El pueblo, casi todo el pueblo cubano, con excepción de algunos privilegiados, se alegrará al saber que no tiene que pagar, al menos directamente, esos impuestos: Y para satisfacción del pequeño comunista que todo humilde lleva dentro, sépase que los ricos tienen sobre sí ese dolor de cabeza, que no se les quitará aunque se arruinen tomando anelgésicos.

¡Y que se diga luego que la pobreza no tiene también sus dichas!

El Banquero Don Benigno Digón, gerente de la antigua banca de Digón Hermanos, ha denunciado que un señor ha dispuesto de unos muebles que le tenía arrendados.

La «operación» perjudica a los banqueros en 300 pesos, pero la cosa no tiene mayor importancia: Que a la casa Digón Hermanos le lleven algunas sillas, no le perjudica mucho. Porque, ¿qué más dan, sillas más o menos, cuando se tiene un buen banco? Con un buen banco así, ya se puede estar descansando, y hasta tumbarse a la Bartola y a toda la familia de la Bartola.

El capitán veterinario don Rafael Santa María, quiere ir a Atlanta, donde se celebra una convención veterinaria. Parece que se desea lograr que la convención próxima sea en la Habana, para propulsión del turismo.

Siendo esta última la finalidad, supongo yo que los convencionistas no traerán sus enfermos: en primer lugar, para que nadie pueda decirles aquello de, «dime con quién andas... etc.» y segundo, porque, como los enfermos estarán a dieta, no van a poder visitar el «Sloppy's Joe»; no creo que fueran tan animales.

«En Tokío se expresó la más intensa indignación por el reciente discurso del Ministro de Estado norteamericano Mr. Stimson», según dice la Prensa.

No tiene nada de extraño: trasmitirían el discurso por radio, y eso indigna a cualquiera, porque no hay quien lo aguante. Si a Saka, el Buda japonés en mayato, le hubieran aflojado un discurso por radio, deja su impasibilidad a un lado y sale corriendo.

¡Por algo los antiguos no inventaron el radio!

Y es que no hay nada más absurdo que obligarlo a uno a mantener el hilo de un discurso, por la telegrafía sin hilos. Y peor si el discurseador pierde el rilo, porque no se explica que pierda el hilo sin hilos. Y que se hable «como un descosido», sin hilos. Y que se corte el hilo de una conversación sin hilos.

Y no sigo, porque con tantos hilos se puede enredar la madeja, pero aplaudo al Japón, porque un discurso por radio no se lo mete ni Saka.

Ha sido procesada y puesta en libertad mediante fianza de 5,000 pesos, una camarera del vapor «Habana», que traía drogas heroicas.

Vamos, que daba el opio. No, si ya lo dijo el poeta: «¡Infeliz de la que nace hermosa!»

«El eclipse de sol del día 31 permitirá a la Ciencia comprobar teorías importantes y descubrir la causa de muchos fenómenos».

Otra paradoja: Un eclipse que va a dar luz. Y va a descubrir fenómenos, pero verán ustedes cómo no descubre nada acerca del fenómeno de la crisis.

Se anuncia que en Cuba, el eclipse será parcial, pero eso ya lo esperábamos: Tenía que ser parcial, porque aquí no hay modo de ser imparcial en nada.

Todavía debemos esperar más sorpresas: Verán ustedes, cómo no verán nada a última hora, porque las nubes lo impiden, y nos fastidian ese espectáculo gratis.

Porque disfrutar de un eclipse, es cuestión de «sombra».

Aunque yo no tengo un mayor interés, porque siempre que he visto que el Sol se va ocultando, parece la Tierra entrar en un crepúsculo, bajo un poco el termómetro y nos quedamos todos tan frescos. Yo por eso, tratándose del Sol, no lo tomo con mucho calor.

PASATIEMPOS

¿He dicho que a los pierdetiempistas les iba da dar algo? Si, creo que lo he dicho. Y si no lo he dicho, lo digo: A los pierdetiempistas, si lo toman muy a pecho, les va a dar dolor de cabeza.

Vamos a ver qué sacan de estos jeroglíficos:

ZOZAYA, ILUSTRE ESCRITOR

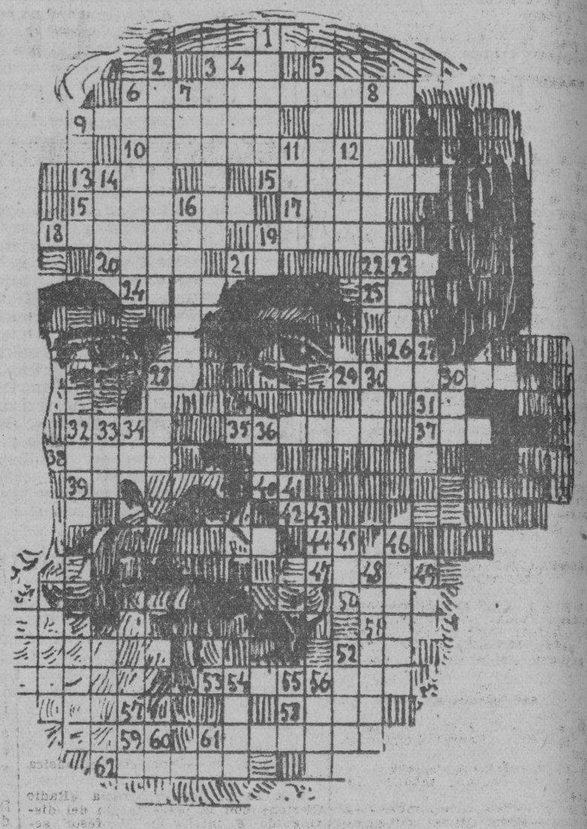

HORIZONTALES.—Núm. 1. Repite.—6. Notable.—9. Lo que sobresale.—10. Redactor.—13. Saludo.—15 De teatro, (apellido.—15 (bis). Para fumador.—17. Pecho.—18. Del sino. —19. Hostal.—20. De la costa de Africa oriental.—21. Adverbio.—22. Consonante.—24. Fieras.—25. Reflexivo.—26. Adverbio.—28. Tercera persona.—29.—¡Infección segura!.—31. Niega.—32. Pueblo de Gerona. —35. De pintor, del brasero y de pueblo.—37. En los toneles.—38. Rapidez.—39. Neutro.—40. Queja.—42. Pronombre.—44. Unidad.—47. Sal. —50. Chicos.—51. Artículo.—52. Tranquilidad.—53. En las epidemias —58. Contra el frío.—59. Alejaos.—61. ¡A ver quién llega antes!—62. De cerda.

VERTICALES.—Núm. 1. Franco 2o Reino natural.—3. de la raza. —4. A banderillas..—5. Tropas.—6 Por sufragio.—7. Verbo.—8. De caballería.—9. Epoca.—11. Para no estorbar.—12. Puntería.—14. Letra. 16. Como Otelo.—19. Nota.—23 Fiera.—27. Nombre.—28. Demostrativo —30. No faltará.—30. (bis). Lo más grande del mundo.—32. Alrededor.—33. Confusión.—34. Pronombre —36 Nombre.—4. Personal.—43. Son suyos.—45. Impar.—46. Pelecón.—48 Denuncias.—49. Letras.—52. Roca. —54. En las pollerías.—55. En los pájaros.—56. Provocación.—57. Paisajista.—60. ¡Ya no doy.—61. Nota

PASAJEROS POR LA VIA AEREA

EL CORREO DE MIAMI

A las 10.40 de ayer amarizó en bahía el hidroavión de la Pan American Airways NC-667-M al mando del piloto R. O. D. Sullivan, Este avión había salido a las 7.58 a. m. de Miami. Trajo 53 libras de correspondencia y los pasajeros Louise Louise Duff y Lewis A. Oates.

—El avión New York Express salió de La Habana a las 2.57 para Miami con 48 libras de correspondencia y los pasajeros Olga B. Bergnes, Louise Duff, Emilio Núñez Portuondo, María G. Núñez Portuondo y Tomás Cañizares.

EL CORREO DE MEXICO

El avión anfibio NC-8044 llegó al aeropuerto «General Machado» procedente de Mérida (México) de tránsito para Miami, a las 2.33 p. m., habiendo salido a las siete de la mañana. Trajo dos sacos de correspondencia para La Habana y el pasajero Joaquín Blanco Pérez.

Volvió a salir para Miami a las 2.50 p. m. sin pasajeros y con una saca de correspondencia, expreso y carga.

HABANA-SANTIAGO-GUANTANAMO

Para Cienfuegos y Camagüey, respectivamente, salieron ayer a las 12 p. m. del aeropuerto «General Machado», los pasajeros L. M. Shepard y Francisco Plá, en el avión N. M. 4 al mando de Ayala.

LOS QUE LLEGARON

En el avión NM5, al mando de Mc Glohn, llegaron de Santiago Charles A. Boillod, jefe de tráfico de la Compañía Nacional Cubana de Aviación; José Larrubia, Víctor Shueg; procedente de Camagüey, Alvaro Naranjo. De Guantánamo, para Santiago, José Cañellas, Alfredo Mínguez, Julio Castellanos y Enrique A. Gutiérrez.

CALZONCILLOS

VITI

¡COLOSALES!

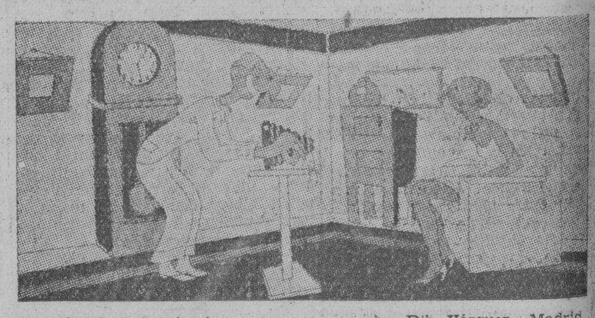

El fotógrafo.—¡Sonriase!
La señorita.—¿De qué?

Dib. Vázquez.—Madrid.

Núm. 5 UN CLASICO

La criada (al señor que viene borracho).—Señorita, la señora acaba de dar a luz.

—¡Atiza! Dos gemelos.

Dib. Galindo.—Madrid

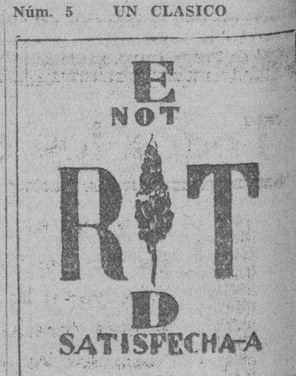

Núm. 6 EN LAS GUERRAS

JABONCILLO S

Medicación de gran éxito en el tratamiento de la Grippe. Catarros. Bronquitis, Tuberculosis pulmonar. Laringitis y todos los desórdenes del aparato respiratorio: Dosis: 4 cucharadas al día para adultos. Niños: cucharaditas según la edad. De venta en todas las farmacias de la Isla

LABORATORIO: DEL DR. BOSQUE. TEJADILLO 35.

M.E.C.D. 2016

RADIO Y ELECTRICIDAD

Por ALBERTO GIRO

UN GRAN CONCIERTO OFRECERA ESTA NOCHE EL «DIARIO» DESDE LA EMISORA C M W

Como de costumbre, hoy jueves ofrecerá el DIARIO un atractivo concierto desde la emisora CMW, La Voz de las Antillas.

La audición de esta noche resultará interesantísima para los radio escuchas, pues participarán en ella valiosos elementos de nuestro mundo artístico, destacándose Titi Escobar, la celebrada soprano, y la notable profesora Amelia Izquierdo, Condesa de Lewenwhoupt.

Distinguidas alumnas de la señora Izquierdo interpretarán escogidos números de canto, en los que tendrán brillante oportunidad para lucir sus aptitudes.

He aquí los detalles del programa que empezará a las nueve en punto de la noche:

I.—«Gioconda» (dúo). Penchielli. Titi Escobar y Leonor Echevarría.
II.—«La Boheme» (Mimí Pinson). Leoncavallo. Gloria Vignier.
III.—«Si vous l-aviez compris». Denza. Esperanza Alfert. (Obligato de violín), Mercedes Díaz Toledo.
IV.—«Arioso». Lea Delibes. Titi Escobar.
V.—«Zaza». (E un riso gentil). Leoncavallo. Diego López.
VI.—«Lakme» (Strophes). Leo Delibes. Esperanza Alfert.
VII.—«Non e ver». Tito Mattie. Gloria Vignier.
VIII.—«Andrea Chenier» (recconto). Giordano Titi Escobar.
IX.—«Otello» (Plegaria). Rossini. Leonor Echevarría.
X.—«Tosca» (dúo 3er. acto). Puccini. Titi Escobar y Diego López.

Al piano la profesora señora Amelia Izquierdo, Condesa de Lewenhaupt.

TRASMISIONES PARA HOY

C M W

1,185 kilociclos.

7.30 a. m.—Diario Hablado.
10 a. m.—Sección social y música clásica.
11 a. m.—Hora Vermouth por Nena Cuenco y su Grupo.
12 m.—Bagatelas Radiofónicas. Orquesta de Romeu y los Trovadores Quevedo y Carbó.
1 p. m.—Diario Hablado.
2 p. m.—Emma López Seña.
3 p. m.—Sección Social.
4 p. m.—Orquesta Riveiro.
4.30 p. m.—Mosaicos C M W.
5 p. m.—Corman y su orquesta.
6 p. m.—Diario Hablado.
7 p. m.—Grupo La Fama: Orquesta Mauricio Gómez.
8 p. m.—Hora Mútiple: Comedia: «Morritos» por el cuadro que dirige Enriqueta Sierra. Programa musical por la Havana Casino Orchestra.
9 p. m.—Concierto del DIARIO DE LA MARINA.
10 p. m.—Hora elegante. Programa por el Dúo Perfecto (Carmelina y Arturo), recitadora Billy Alfonso y esposos Martínez.
11 p. m.—Buenas Noches.

C M C Y
RADIOTEATRO «IDEAS PAZOS»
1,355 kilociclos.

De 8.30 a 9.30 p. m.—El Radioteatro «Ideas Pazos» presenta un magnífico cuarteto, dirgido por el profesor señor Miguel Trujillo. También actuará un barítono y una tiple.

C M C
840 kilociclos.

10.30 a. m.—Programa variado.
8 p. m.—Srta. Raquel Domínguez, soprano.
8.15 p. m.—Música variada.
8.30 p. m.—Soprano señorita Domínguez.
8.45 p. m.—Selecciones musicales.
9 p. m.—Hora Oficial (Observatorio Nacional).
9.01 p. m.—Soprano Srta. Raquel Domínguez.
9.15 p. m.—Exitos musicales.
9.30 p. m.—Soprano señorita Raquel Domínguez.
9.45 p. m.—Potpourrí de melodías célebres.
10 p. m.—Son y orquesta.
11 p. m.—Buenas noches.

C M C Q
760 kilociclos.

7 a 8 p. m.—Skechts y música bailable con la orquesta de Manolo Barroso.
8 a 9 p. m.—Programas con artistas desde el estudio.
9 a 10 p. m.—Septeto Habana, música típica bailable.
10 a 11 p. m.—Programa de comedias, poesías y música escogida.

C M A F
680 kilociclos.

6 p. m.—Programa música española.
6.30 p. m.—Números de canto antiguo y moderno.
7 p. m.—Música para la comida.
7.45 p. m.—Noticias de hoy, en inglés.
8 p. m.—Un poco mejor que lo mejor.
8.30 p. m.—De la Habana a la Puerta de Oro.
8.45 p. m.—El poeta musical.
9 p. m.—La Armónica.
10 p. m.—Música bailable.

C M X
890 kilociclos.

8 a 9 p. m.—Concierto de música selecta.
9 a 10 p. m.—Programa «Radio Clarion» con la presentación del distinguido e inteligente profesor señor Moncada.

W L W
700 Kc.—428 m.
Crosley Radio Corporation
Cincinnati, Ohio

7 p. m.—Canciones.
7.15 p. m.—Drama.
7.30 p. m.—Banda Goldman.
8.00 p. m.—Revista Minit-Rub.
8.15 p. m.—Banda Walter Esbergers.
8.30 p. m.—Programas varios.
10.00 p. m.—Programa desde el Showboat Bryants. (Por control remoto).
10.30 p. m.—Trío y órgano.
10.45 p. m.—Celebridades de Antaño.
11 p. m.—«Los Amigos» con Octavio Bermudez, anunciador en español.
11.30 p. m.—Orquesta, desde New York.
12 p. m.—Canciones y orquesta.
12.30 a. m.—Orquesta bailable.
1.00 a. m.—Termina.

1932
AGOSTO
11
EL PRECIO DE HOY:
Camisetas y Calzoncillos de poplin
A 20 CENTAVOS PIEZA
"LA EPOCA"
NEPTUNO Y S. NICOLAS. T. A-4244

UNA SOLA PRUEBA
¡¡ ASMÁTICOS !!
LOFAOL
DROGUERIA "SARRÁ"

Una anciana trató de matarse dándose un tajo en el cuello

Vivía de la caridad pública y con un cuchillo se infirió varias lesiones de carácter grave. Robo

Con ánimo de privarse de la vida y utilizando un cuchillo que fué ocupado en su domicilio, trató ayer de matarse infiriéndose una tremenda herida en el cuello, la anciana Caridad Falcón, natural de la Habana, de 53 años de edad y vecina del callejón de Castillo y río de Luyanó en el reparto Juanelo.

Como la herida le impidiera hablar por haberse seccionado la tráquea, la anciana escribió en un papel sus generales, sin que significara las causas que la habían inducido a tomar tal resolución, pero según lo investigado por la policía, su estado actual económico fué el motivo de su resolución, pues desde hace tiempo vivía de la caridad pública.

La anciana fué trasladada al Hospital Municipal donde quedó recluída, teniéndose pocas esperanzas por los facultativos que la asisten de que pueda subsistir.

ROBO EN UNA COMPAÑIA

En el depósito de la Compañía Lechera de Cuba, situado en San Benigno y Serafines, en la barriada de Jesús del Monte, se cometió un robo de setenta pomos de leche, cuyo valor no pudo apreciar por el momento el encargado del mismo. La policía trata de localizar a los autores del hecho.

TRATO DE SUICIDARSE

Decidida a privarse de la vida, Ana Luisa Garriga y Lamar, de la Habana, de 14 años de edad y vecina de 10 de Octubre 344, después de haber ingerido un veneno se impregnó los vestidos de alcohol y se prendió fuego, ocasionándose una grave intoxicación y quemaduras diseminadas por el cuerpo, no pereciendo instantáneamente debido a que sus familiares acudieron con toda prontitud y la apagaron. Un disgusto con personas allegadas de su familia ocasionó la determinación de la joven cita.

Dado de alta el ex-presidente de los detallistas

Ha quedado muy complacido de la asistencia del doctor García Dávila y de los enfermeros

Tenemos el gusto de consignar el restablecimiento de nuestro querido amigo el señor Ramón Vázquez Ramudo, que bajo penosa enfermedad estuvo algún tiempo recluido en la Quinta de Salud «La Benéfica».

Al regresar al hogar, el señor Vázquez nos dice que sale altamente complacido por el acierto del doctor García Avila, tenido para tratar su enfermedad en la que intervinieron no pocos galenos con anterioridad, sin resultado positivo hasta ahora.

Hace extensiva su gratitud el señor Vázquez, para los enfermeros del pabellón 13, Paulino y Aniceto, como así también para los sirvientes Iglesias y Pedro, de todos los cuales recibió la más solícita atención.

El señor Vázquez Ramudo fué Presidente de la Asociación de Detallistas, donde creó numerosos afectos en la masa social por sus trabajos e iniciativas en favor de la clase comercial que la misma representa, y muchos de cuyos progresos han sido obtenidos durante su período de Gobierno.

A esta última circunstancia se debieron las numerosas visitas de comerciantes hechas al distinguido enfermo en la Quinta, donde también acudieron familiares y amistades de otros sectores de la Sociedad, especialmente de la Colonia Española en la cual se ha distinguido siempre por elevados cargos y su conducta ejemplar y cariñosa para todos.

Deseamos muchas felicidades al querido amigo señor Vázquez y un pronto retorno a su acreditado establecimiento de Oficios y Jesus María.

CMW
LA VOZ DE LAS ANTILLAS
1,185 kilociclos
HOY
A las 8:00 P. M.
Hora MULTIPLE: Comedia: "MORRITOS" por el cuadro que dirije la primera actriz Enriqueta Sierra.- Programa musical por la Havana Casino Orchestra

Todos los lectores...

De EL MUNDO pueden cambiar sus cupones desde el 11 al 31 de Julio por el Bono Numerado que le dará derecho al Sorteo de las Casas del 28 del actual.

De igual modo

Los lectores del interior pueden remitirnos sus cupones, o bien entregarlos a nuestros Agentes para dicho cambio.

Después del día 15 del actual no se cambiarán más pólizas ni Cupones de Julio para el Sorteo de Agosto 28.

Crónica Habanera

JUVENTUD ESTUDIOSA

La gentil señorita Lolita Barquín, hija del distinguido matrimonio José Barquín y Dolores Ruiz.
La señorita Barquín ha terminado sus estudios con brillantes notas en el colegio de las Dominicas Francesas en el Vedado, por cuyo motivo ha sido muy felicitada.

EL MINISTRO DE ALEMANIA

El doctor F. C. Zitelmann, la señora Edith von Klein de Zitelmann y sus hijas Saskia y Carmen, nos abandonan después de haber representado, el Dr. a su patria en Cuba por espacio de 12 años. Durante este tiempo han contraído estrechas relaciones de amistad en nuestra sociedad, donde se les estima sinceramente.

La familia Zitelmann, que embarcará el sábado trece del actual a las seis de la tarde, en el vapor «Orizaba» de la Ward Line, con destino a New York, para allí seguir viaje a Bremen a bordo de un vapor alemán, nos encarga qu elos despidamos por este medio de sus numerosas amistades. Los compromisos que se les han acumulado en los últimos instantes les impiden hacerlo personalmente, pero agradecen sinceramente a la sociedad habanera la afectuosa amistad que les ha brindado.

El distinguido diplomático y su familia serán muy recordados en nuestra capital que los despedirá con gran sentimiento.

Les deseamos un feliz viaje.

HABANA YACHT CLUB

La sociedad naútica de la Playa de Marianao ha acordado celebrar una fiesta en el club el próximo sábado día trece de agosto de seis a nueve de la tarde.

La fiesta consistirá en un té bailable con la orquesta de los «Hermanos Castro».

Sólo podrán asistir los socios y sus familiares no extendiéndose invitaciones de ninguna clase.

VIAJEROS DISTINGUIDOS

El capitán H. L. Davis de la Gulf Coast Military Academy de Gulfport, Mississippi, ha regresado a la Habana después de una corta visita a Cienfuegos, donde fué huésped del doctor Darío Méndez, Presidente del Cienfuegos Yacht Club.

El capitán Davis embarcará pronto hacía los Estados Unidos acompañado de varios jovenes, hijos de distinguidas familias cubanas, que han ingresado en la Academia.

EN EL HOTEL PLAZA

Para esta noche ha preparado Pancho Arango una fiesta de grandes alicientes.

Como gran día de moda numerosas y distinguidas personas concurrirán al bello «roof garden» del Hotel «Plaza».

La señorita Ana María Relaño cantará obras de compositores cubanos.

Margaret and Patricia, las bellas bailarinas norteamericanas se presentarán también en el «show».

La orquesta de los Palau estrenará varios números de baile.

Se nos dice que desde ayer se han reservado mesas para la noche de hoy que será un «success», como todos los jueves.

HOY, EN EL «AUDITORIUM»

Esta tarde se celebrará en el coliseo de la Sociedad Pro-Arte Musical la anunciada función extraordinaria durante la cual se obsequiará especialmente al público con valiosos objetos regalados por las principales casas de comercio de la capital.

Una muñeca de porcelana, flores, perfumería y hasta el derecho a tomarse dos magníficas fotografías con el conocido artista Rembrandt, serán sorteados entre las damas asistentes.

Mañana haremos la reseña de la concurrencia.

A las cinco en punto se dará comienza a la función con el siguiente programa:

Primera parte

«En cuarto creciente», la fina comedia de Linares Rivas, con un magnífico elenco que dirige el primer actor Guillermo de Mancha.

Segunda parte

Imitaciones y poesías por el doctor Gaspar Betancourt.

Sixco Francha ejecutará más de ocho instrumentos sin cuerdas, usando sólo su maravillosa garganta.

Monólogo por el joven Augusto Piloto.

Números por el Sexteto Valentino.

La conocida orquesta de los Hermanos Castro.

Adolfo Otero, en el chispeante monólogo «Una familia complicada».

Canciones por el conocido tanguista Delfino.

El duetto cómico por Mimí Cal y Otero.

«El Mojica Gallego», el mayor éxito de risa.

Canciones por la aplaudida soprano Mercedes Zayas Bazán, acompañada por el maestro Armando Oréfiche.

Bailes por la gentil Dania D-Esko, acompañada por el maestro Luis Borbolla.

EN SUS DIAS

Celebra hoy su santo el señor Tiburcio Cas añeda, Marqués de las Taironas, distinguido redactor del DIARIO DE LA MARINA.

El nombre del culto escritor cuya desacada personalidad es bien conocida del público está vinculado al DIARIO por larguísimos años de interesantes colaboraciones.

LYCEUM

La señorita Uldarica Mañas, distinguida y culta joven bien conocida en nuestros círculos sociales, ofrecerá en los salones del «Lyceum» una lectura comentada de la obra de Nemilow, «La Tragedia Biológica de la Mujer».

Al acto, que se verificará hoy a las cinco de la tarde, podrán asistir además de las asociadas, las personas invitadas especialmente.

La Sociedad femenina desea hacer público que, accediendo a numerosas peticiones ha acordado el «Lyceum» suspender la cuota de entrada, solamente durante este mes.

(Continúa en la Página SIETE)

Café
EN SU CALIDAD UNIFORME ESTA EL SECRETO de que no tenga rival el CAFE de
LA FLOR DE TUBES S.A
REINA 37 • TELEFONOS A-3820 / M-7623

Anúnciese en el DIARIO DE LA MARINA

CUIDESE LA HERNIA

La hernia se cura completamente con RETENTOR y su técnica de presiones y volúmenes. La multitud de casos curados en toda la República nos excusan de insertar testimonios como lo hemos hecho otras veces.

Su hernia descuidada o mal tratada, puede acarrearle serias y penosísimas dificultades. Nosotros le garantizamos, si su hernia es curable, su curación. Consúltenos libremente.

Nuestras técnicas para los descensos del Colon, Estómago o riñones son originales. En unos meses puede Vd. librarse de las anomalías del aparato gástrico usando nuestra faja ELVATOR. Vientres péndulos, fajas para operados, de maternidad, reductoras, muletas, etc. etc.

Una organización ortopédica dirigida por un profesional, al servicio de Cuba.

HERNIADOS DEL INTERIOR

El domingo 14 de agosto consulto en Matanzas, en el Hotel Louvre, de 9 a 12 m.

En Cárdenas, el mismo día, de 3 a 6, p. m. en la Delegación de La Bondad.

El domingo 21 de agosto consulto en Cienfuegos, Hotel San Carlos, de 8 á 12 m. El mismo día en Santa Clara, Hotel Florida de 3 a 8 p. m.

ENFERMOS DEL COLON

El 22 en Sancti Spíritus, Hotel Plaza, de 9 a 12 m. El mismo dia en Ciego de Avila, Hotel Sevilla de 3 a 8 p. m. El 23 en Camagüey, Hotel Colón, de 8 a 8 p. m. El 24 en Holguín, Hotel Majestic, de 12 a 6 p. m. El 25 en Bayamo, de 7 a 10 a. m. Hotel New York. El mismo día en Manzanillo. Hotel Casablanca, de 1 a 6 p. m. El 26 en Santiago de Cuba, Hotel Venus de 8 a 8 p. m. El 27 en Guantánamo, Hotel Washington, de 12 a 5 p. m. Después del 29 en la Habana, CONSULTORIO DE ORTOPEDIA MECANICA, Director: F. CARRASCO, Enfermeros, Ortopédico. Massagista. NEPTUNO 147. Teléfono U. 1178. Habana.

"¡No me hables!" grita

El malhumor de las esposas

"NO me hables: quiero estar sola," dicen. Y los maridos no comprenden el malhumor de sus esposas.

Esos dolores tan terribles de cabeza y de espalda . . . ese pesar tan abatidor: *sólo una mujer puede comprender estas cosas.*

El Compuesto Vegetal de Lydia E. Pinkham ha aliviado a miles de mujeres en sus momentos difíciles. En bién propio, las mujeres deben probar esta medicina.

COMPUESTO VEGETAL DE
Lydia E. Pinkham

PAGEOL

Gulf Coast Military Academy

En la misma Costa del Golfo. Confortantes días de sol, brisas marinas Clima saludable y vigorizante. Equipo moderno, Facultad de alta clase de graduados del colegio. Cada muchacho recita cada lección cada día. Los graduados son aceptados por los colegios del Este. Juegos atléticos, aguas deportivas y actividades al aire libre todos los días. Disciplina militar. Dos departamentos: Juniors 5 a 14 años, Senior de 14 en adelante. No hay sectarismo. Enseñanza militar por oficiales del Ejército americano. Abierto todo el año. Miembro de la Asociación de Colegios y Escuelas Militares de los Estados Unidos.

Pida informes al Cap. H. L. Davis.

AHORA EN HAVANA
hospedado en el Hotel PLAZA
o escriba por catalogo
GULF COAST MILITARY ACADEMY
Gulfport Miss. U. S. A.

Send Us The Boy And We Will Return You The Man!

ES POSIBLE LA UNION DE LAS FILIPINAS AL JAPON SI LE DAN SU LIBERTAD

Tan pronto le concedan su independencia los Estados Unidos, sobrevendrá el movimient opara conseguir la igualdad de las razas asiáticas con las del mundo occidental, dice un líder

MANILA, agosto 10 (US).—Si las islas Filipinas logran conseguir su libertad de los Estados Unidos, es posible que se unan al Japón en un movimiento para conseguir la igualdad de las razas asiáticas con las del mundo occidental.

Esta posibilidad fué expuést hoy por el general Emilio Aguinaldo, el ansiano líder militar filipino, que organizó la revuelta contra España y más tarde se sublevó contra la autoridad americana durante los años comprendidos entre 1898 y 1901.

En una entrevista exclusiva concedida al corresponsal del Universal Service, este bravo luchador por los ideales de su patria, no hizo mención alguna de una unión pan-asiática, pero aparentemente está convencido de que, la declaración de la independencia de las islas Filipinas, será seguida de una alianza inmediata entre esa nacin y el imperio japonés.

Aguinaldo dijo:

«Personalmente no veo razones de alarma sobre la actitud que puede observar el Japón en el futuro hacia un gobierno filipino independiente. Los estadistas japoneses han asegurado un sinnúmero de veces, que el Japón no tiene intenciones de apoderarse de las Filipinas.

«El Imperio japonés ha significado sus deseos de unirse a las demás potencias para garantizar la integridad territorial y la independencia de las Filipinas. Todas las indicaciones son de que estas afirmaciones fueron hechas en buena fe y que el Japón no olvidará su promesa.

«La actitud japonesa en distintos distritos del Asia puede ser interpretada como parte de un plan persistente para dominar esa parte del mundo. Sin embargo, creo sinceramente que no desea establecer su dominio. Creo que tras las apariencias exteriores, esa nación se considera el líder del movimiento para buscar la igualdad entre el oriente y el occidente. Ese es el único curso que podría solidificar su posición aquí.

«El otro curso—la dominación egoista—posible por su poderío, no duraría, según demuestran las lecciones de la Historia».

Refiriéndose a la independencia de las islas, el general Aguinaldo dijo:

«El plan americano para dar la independencia a las islas Filipinas, debe ser lo más sencillo posible.

«La República Filipina debe ser reconocida por los Estados Unidos y en mi opinión los americanos deben retirarse cinco años después de haber otorgado la independencia. América no debe imponer restricciones después de concedida la independencia. En este país no se necesita un plesbicito.

«Nuestra nación sabe perfectamente que después de ganada la independencia no hay manera de volver atrás».

Comentando sobre el establecimiento de bases navales y militares americanas en las islas, después de la independencia, el viejo líder declaró:

«Estas bases pueden ser cedidas por tratado, pero deben ser establecidas fuera del grupo principal del archipiélago.

«Un conflicto en el Pacífico es muy posible, y si estas bases se establecieran cerca de los centros de población, podría ocurrir algún desastre».

CONSERVE SU CUTIS LIMPIO
JABÓN DE Hiel de Vaca DE CRUSELLAS
Al alcance de todos.
El mismo Jabón, la misma insuperable calidad.
Un Siglo embelleciendo rostros.

A cambio de diez prospectos de los que lleva el Jabón, que se nos envíen ó entregen en la Perfumeria Crusellas, Ave. de Máximo Gómez 320, Habana, le entregaremos ó enviaremos por correo un número para el sorteo de 20 Relojes, 10 para Señora y 10 para Caballero, que haremos entre los consumidores del Jabón Hiel de Vaca de Crusellas, los días 30 de cada mes, hasta el dia 30 de Enero de 1933.

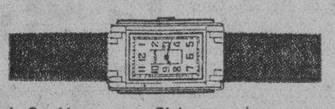

No. 1140 de Oro blanco marca Elgin con pulsera y en su estuche.

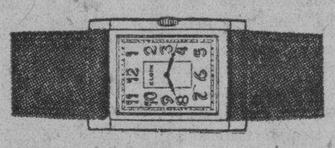

No. 1044 de Oro blanco combinado con Oro verde marca Elgin con pulsera y en su estuche.

BONO Nº 00001

Para tener derecho a cada uno de los sorteos mensuales de veinte RELOJES DE ORO 14 Kilates, marca "ELGIN," 10 para Señora. y 10 para Caballero, que la Perfumería Crusellas celebrará el día 30 de cada mes, a partir del día 30 de Junio de 1932, hasta 30 de Enero de 1933. Si este Bono resulta agraciado en cualquiera de los ocho sorteos, quedará cancelado al entregarle el Reloj a la persona interesada, quien deberá entregar o remitir este Bono para recojer el citado reloj a las Oficinas de esta Compañía, Ave. de Máximo Gómez 320.-Habana.

Dichos sorteos se celebrarán ante el Notario en esta Capital y de esta Compañía Dr. Carlos M. de Aleugaray.

Estos Bonos como los prospectos anteriores, podrán ser modificados si así lo estima la Junta de Directores, previo aviso a los asociados.

PROPIETARIA
COMPAÑIA NACIONAL DE PERFUMERIA, S. A.

M.E.C.D. 2016

ESCENARIO Y PANTALLA

«LA HABANA QUE VUELVE»

¿SE ha hecho alguna vez el elogio del apuntador? No lo sabemos; pero a nosotros nos ha inspirado siempre raro interés ese personaje de todas las comedias y de ningún reparto, esa especie de buzo en seco que se sumerge todas las noches y se agazapa bajo la concha como bajo una holgada escafandra.

En la Habana el apuntador es más apuntador que en ninguna otra parte. Más que apuntador llega a ser un verdadero «factotum.» En cualquier teatro se estrenan dos obras por semana. Los cómicos apenas tienen tiempo de repasar sus papeles. Entonces el apuntador, haciendo de hombre-reparto, dice la obra él solo. Las actrices y los actores creen que «dicen» su papel. ¡Ingenuidad magnífica! A lo sumo lo «oyen» y lo repiten automáticamente.

A esto se añade el rigor del clima, que hace sentirse al apuntador más hombre subterráneo que nunca Muchas veces se cree un minero, un minero que busca inútilmente piedras preciosas en un diálogo de Muñoz Seca.

La clásica concha del apuntador es el observador ideal del teatro. En ella convergen todos los hilos de la acción. En ese punto singular se le toma el pulso a cada escena, para ver si se levanta o decae. A menudo hemos sorprendido a muchos autores atentos a la concha del apuntador, como los médicos al tic-tac de la muñeca.

Desde ese mirador blindado (el apuntador es el único «hombre de la farsa» que está a cubierto de los instintos arrojadizos del público) Antonio Castells, apunte por oficio y comediógrafo por vocación, ha venido examinando durante muchos años el teatro. Conoce ya todos sus ángulos, todos sus recovecos. Sabe dónde están los resortes del llanto, los de la risa, los de la sonrisa. Es lo que se llama un hombre práctico en cuestiones escénicas.

Pero hay algo más. Castells es un enamorado de la creación dramática. Y de sus arrestos es buena prueba el hecho de ser el autor, con Riancho y con la colaboración musical de Lecuona y Grenet, de una de las más bellas obras del género lírico criollo: la «Niña Rita.» El éxito alcanzado por esta zarzuela—clásica ya en nuestros repertorios—nos excusa de todo comentario.

Aficionado a las estampas del «buen tiempo viejo», Castells ha escrito el libro de una nueva zarzuela que, con música—muy inspirada, según se nos dice—de los maestros Jaime y Rodrigo Pratts, se estrenará mañana en el «Martí». Se titula «La Habana que vuelve», y su acción se desarrolla en el período comprendido entre los años 1893 y 1896, etapa singularmente interesante ya que en ella se gesta y surge nuestra guerra de independencia. El proceso conspiratorio primero y el hervor revolucionario después imprimen un carácter «sui generis» al ambiente criollo de entonces. Gráficamente pudiéramos decir que «se palpaba en el aire» el hecho inminente y eminente. Juntas secretas, maniobras invisibles, conversaciones en voz baja, proselitismo tenaz y subterráneo. En casi todos los hogares el joven retoño mambí en la punta del viejo tronco hispano. El drama de la revolución bajo el mismo techo solariego, entre el hijo insurgente y el padre que quiere someterlo, pero que comprende al cabo, lo perdona y lo acoge en sus brazos.

Todo estos aspectos de la vida cubana de entonces los ha recogido con acierto Castells en su obra, combinándolos teatralmente con una fábula de amor. No vamos ahora a enjuiciar su obra. Dejamos este propósito para el día después de su estreno. Sólo queremos señalar la importancia que tiene el hecho de que uno de los autores de «Niña Rita» estrene una obra de análogas proporciones a las de aquélla y de más ambicioso alcance, tanto desde el punto de vista literario, como desde el de la edificación cívica y patriótica. «La Habana que vuelve» titula la alusivamente Castells su obra. ¡Que vuelva, sí; pero que no pase sin dejar su huella!

Francisco ICHASO

NOTAS

UN GRAN ESTRENO EN CAMPOAMOR

Hoy se presenta por primera vez en Cuba, «El abogado defensor», maravillosa producción con Edmund Lowe, Evelyn Prent y Constance Cummings.

Esa arma inmaterial, pero efectiva que se llama la palabra se esgrime con acierto en este drama en que la voz de un hombre arrastraba a las multitudes y convertía en dúctiles esclavos de su sentir a los que le escuchaban. Abogado acusador, fiscal del Estado y enérgico defensor de la Ley había sido este letrado (Edmund Lowe) cuya elocuencia a veces se convertía en maldición. El odio era su credo, el egoísmo su religión y las mujeres la pasión de su vida.

El lunes, «Hell divers» («Demonios del aire») grandiosa y espectacular producción con Clark Gable, Wallace Beery, Dorothy Jordan, Conrad Nagel, Cliff Edwards, Marjorie Rambeau y la cooperación de la flota aérea americana. Un gran estreno.

Edmund Love en «El Abogado Défensor», que se estrena hoy en el «Campoamor»

«LA CONFESION DE UNA COLEGIALA», EN EL ENCANTO

Hoy serán las últimas exhibiciones en el «Encanto» de la preciosa película «La confesión de una colegiala», con Sylvia Sidney—la encantadora trigueña—, Phillips Holmes y Norman Foster. Casi toda la Habana ha desfilado en estos días por el «Encanto» para ver esta producción, que exhala un delicioso perfume de intimidad.

La vida interna de una universidad yanqui en la que se practica la coeducación es el ambiente de esta película. Hombres y mujeres se conocen a fondo en la primavera de la vida. Se averiguan sus mutuas inclinaciones y sus mutuas flaquezas. De este modo su trato en el futuro descansará sobre una base sólida de verdad, sin hipocresías ni convencionalismos. He aquí la gran enseñanza de esta película, aparte de su interés cinematográfico.

Mañana, viernes, un estreno realmente sensacional: «La Sinfonía de los Seis Millones», con Irene Dunne y Ricardo Cortez. Un drama intenso de la vida moderna, desarrollado en escenas de emocionante realismo. A la clase médica llamará muy particularmente la atención esta película, pues en ella se ve la pugna entre el médico que sólo ejerce su profesión como mero negocio y el que noblemente la considera como una misión humanitaria.

EL GRAN ESTRENO DE MAÑANA, EN MARTI

Para mañana está anunciado el estreno de la comedia lírica en un acto, dividido en siete cuadros, libro original de Antonio Castells, con música de los maestros Jaime y Rodrigo Prats, titulada «La Habana que vuelve», estrenándose nuevas decoraciones de Manolo Roig. Bailables por Lolita Berrió.

Esta noche, en la tanda inicial, a las 8 y 45, subirá al palco escénico el sainete lírico en un acto dividido en siete cuadros, libro de Agustín Rodríguez, con música del maestro Gonzalo Roig, titulado «Los madrugadores».

En la sección de las 10 y 30, «La Virgen de la Palma», original de Julito A. Díaz, con música del maestro Rodrigo Prats.

El sábado, a las 5 y 15, gran tanda elegante.

No olvide que «Martí» es el teatro más fresco y cómodo de la Habana.

Luneta, 30; butaca 20 y tertulia 10 centavos.

ROSARIO GARCIA ORELLANA

Rosario García Orellana, la valiosa tiple de coloratura, que cantará hoy en el «Neptuno»

Traemos a estas columnas la «vera»—y bella—efigie de Rosario García Orellana, que es además de una linda mujer una de nuestras cantantes más notables. Son dos «poses» de la fina artista en «La Guaracha Musulmana», la simpática obra de Galarraga y Lecuona, cuyo papel de Aixa lo encarna ella deliciosamente.

El motivo es que hoy Rosario tomará parte destacadísima en el «jueves del Neptuno», junto con otra valiosa cantante: Carmen Burguette y con el concurso, siempre codiciable, de la Orquesta «Encanto», que es, en su clase, uno de nuestros más simpáticos y estimables conjuntos.

Rosario García Orellana, Carmen Burguette y la Orquesta «Encanto» harán un programa de música cubana—de Lecuona principalmente—en los mejores turnos del «Neptuno» y ello unido al excelente programa cinematográfico que habitualmente ofrece este coliseo, asegura el éxito del día.

«DIA DE LOS AFICIONADOS», EN EL NACIONAL

«Día de los Aficionados» hoy en el «Theatrical Ten Cents Company». Noche de alegría, de originalidad y de esperanzas para los que se someten al público para que éste valorice sus condiciones artísticas. Se han inscrito muchos aspirantes.

En el programa oficial se exhiben dos estupendas películas, una de ellas titulada «Desliz femenino», por Lew Ayres, el gallardo y joven actor y Joan Bennett, una de las del trio triunfante. La otra película, «Mala hermana», y en ella figura como estrella Conrad Nagel.

En la escena se representa la revista cómico-lírico-musical titulada «De aquí y de allá», con diez números de variedades entre los que figuran Eddie López, el simpático gallego Mendoza, Rodolfo Areu, Elia de Granados, Nena Novoa, Elba del Villar, el cuerpo de bailes, «The Star Sisters» y «The Dancers Boys». Espectáculo original y de visualidad.

El viernes de la próxima semana se celebrará con una magna función el quinto aniversario de «The Theatrical Ten Cents Company».

Los precios siempre 20 y 10 centavos en lunetas para mayores y niños y 5 centavos en Paraíso.

GACETILLAS

NEPTUNO.—Orquesta Encanto, R. G. Orellana y Carmen Burguete.

La atracción de hoy en el programa extraordinario de los jueves de Neptuno la constituye la presentación única, a las cinco y media y nueve y media, de la famosa Orquesta «Encanto», que ejecutará los mejores números de su repertorio y acompañará a las notables cantantes Rosario G. Orellana y Carmen Burguette.

En el programa cinematográfico de hoy figura el estreno de la producción Columbia «Redes pasionales», por Mae Clark, que se exhibe a las dos y media, cinco y media y nueve y cuarenta y cinco p. m., y «El médico asesino», por Jack Holt, a las cuatro y ocho y media, completándose con Noticiero Paramount y cartón comedia.

Mañana, viernes, se estrena «Remordimiento», una de las mejores películas del año, por Lionel Barrymore, bajo la dirección de Ernest Lubtish, más adelante, «Ex Señora», de Ruth Chartterton.

RIVIERA.—Emma.

En la matinée de la 1.30 se exhibe «Emma», por Marie Dresler; «El valle de las sorpresas», por George O-Brien; «Empresario Dinamita», comedia, una revista y una variedad.

A las cinco y quince y nueve y cuarenta y cinco, «Emma», y a las ocho y quince, «El valle de las sorpresas.»

Mañana, viernes, por última vez, «Emma» y «La bestia de la ciudad», por Walter Huston.

RIALTO— La Maldita.

Gustaron extraordinariamente las dos producciones Fox estrenadas ayer que se repiten hoy.

«La maldita» o «Virgen loca», interesantísima película basada en la célebre novela americana «The Brat» que filman maravillosamente la encantadora Sally O-Neill, con William Collier; y «El triunfo de Chang», película de misteriosos y aventuras extraordinarias, filmada por el enigmático Warner Oland y Linda Watkins.

Completa el programa un Noticiero, una comedia en dos partes y una Alfombra Mágica.

Precios: 20 centavos luneta y preferencia a cualquier hora.

REGINA.—Dos estrenos Fox.

Dos interesantísimas producciones Fox integran el programa.

«La maldita», película dialogada con títulos en castellano que está basada en la célebre novela americana «The Brat», y que firman Sally ONenill y William Collier; y «El triunfo de Chang», producción de misterios y aventuras llenas de sensacional interés, filmada por Warner Oland y Linda Watkins.

Además, una comedia en dos partes, una Alfombra Mágica y un Noticiero.

Precios: 10 centavos damas y niños hasta las siete y treinta y 20 los mayores después.

Mañana, estreno de «Maridos errantes» por Olive Brook y «Los rompe cabezas», por Max Brothers.

LIRA.—El desierto de la muerte.

En matinée y noche, «El desierto de la muerte», por Tom Mix. «Lo eterno», por Jhon Boles y Lois Wilson, una comedia y una revista. Precios, en matinée y noche, luneta, 10 centavos.

Mañana, «Hay mujeres así», por Ann Dvorak.

ACTUALIDADES.—El desierto de la muerte.

En matinée y noche, «El desierto de la muerte», por Tom Mix. «El cielo en la tierra», por Lew Ayres, una comedia y una revista. Precios: 10 centavos luneta y 5 centavos tertulia en matinée y noche.

Mañana, «Luces de Buenos Aires», a petición.

OLIMPIC—Los Cohens y los Kellys en Hollywood.

En tandas de cinco y quince y 9 y 30, «Los Cohens y los Kellys en Hollywood», por George Sidney, Charles Murray. En tanda de ocho y quince. «Con la peor intención», por Paul Lukas, Lewis Stone y Sidney Fox. Precios, 15 centavos antes de las nueve. Después, 20 centavos. Mañana, «Médico y amantes», por Ronald Colman.

CUBA.—Hombres en vida.

Comienza la tanda a las cuatro con un noticiario Metrotone, una sinfonía, «Tal para cual», Lupita Tovar con Ramón Pereda, en la preciosa film «Carne de cabaret», y Lupe Vélez, Ramón Pereda, Carlos Villarias y otras estrellas de habla hispana en la soberbia cinta «Hombres en mi vida» repitiéndose el programa completo en la función nocturna que empieza a las ocho y cuarto Por la tarde, luneta, mayores, 10 centavos, niños 5. Por la noche, caballeros, 15; damas, 10 y niños 5

MAXIM: «El Peje Grande»

Presenta hoy en su turno de las 8.30 un grandioso programa. El estreno de la fenomenal producción de Eddie Quillan EL PEJE GRANDE; también se estrena la superproducción de Ann Harding DEVOCION, así como una comedia. Precios: Mayores 10 y niños 5 centavos. (Bruzón y Ayesterán).

Anúnciese en el DIARIO DE LA MARINA

DETRAS DE LA PANTALLA

(Por Harrison CARROLL)

Hollywood, Cal., Agosto 9 (K. F. S.)

TENGA cuidado al retratarse... Si su barba luce algo cuadrada y su rostro adquiere la pesadez de un lastre de embarcación, tenga la seguridad que comienza a padecer del hígado o en sus antepasados hubo un caso de sarampión mal cuidado. No se le ocurra nunca echarle la culpa al fotógrafo y detestar el retrato. Estos sujetos son infalibles y por consiguiente, jamás se equivocan.

Marlene Dietrich

"Este o parecido, fué el caso de Marlene Dietrich cuando le hicieron un «clos up» durante la escena de «La Venus Rubia» que no llegó a comenzar. Efectos de sombras, luces encontradas, ángulos imprevistos por efectos lumínicos, suelen cambiar los planos faciales y hasta malear el foco exacto con el que previamente se contaba.

Pero hay puntos a discutir sobre este tema, ya que muchas veces la fotografía responde a la efectividad de la lente y entonces hay que admitir lo que salga y resignarse. Las mujeres nunca están conforme y dicen que la fotografía desfavorece las líneas impecables de su impóluta belleza.

Por eso Marlene Dietrich sostuvo un atercado con un fotógrafo respecto a uno de los retratos que se hacen para la propaganda. Entre ambos se cruzaron palabras gruesas y cuando ya la infeliz alemana se hallaba perdida, le preguntó muy arrogante al fotógrafo:

—¿Habla usted alemán?

—No señora, ni quiero...

—«Gut, den Sie sind einen schweinerein». Y así, muy satisfecha se alejó de su contrincante. No es la primera vez que se emplea ese método en Hollywood. Ya Mauricio Chevalier lo había agotado, pero con su idioma.

* * *

COSAS DEL BOULEVARD

Lita Grey Chaplin ha conferenciado ayer largamente con el auditor de la «Fox» con motivo de sus dos niños que próximamente harán su debut en el cine.

* * *

Will Rogers por fin se encuentra satisfecho, pues la película que debió comenzar hoy, haciendo él la figura sobresaliente masculina, se ha pospuesto para fines del entrante mes y eso le ha valido poder ir a silazarse con los juegos Olímpicos que ansiaba de todo corazón.

* * *

Definitivamente Ramón Novarro está dispuesto a romper con sus futuros contratos y salir del cine para dedicarse a la ópera. Cree que su hermosa voz de barítono le tiene reservado días de más legítima gloria que la cinelandia.

Pero nadie sabe lo que tiene hasta que lo pierde.

* * *

Hablando de su último viaje por la América del Sur y las Antillas, Ricardo Cortez manifestó su deseo de hacer llegar a los periodistas que lo entrevistaron, su recuerdo de gratitud por lo delicado y discreto que fueron con él, ya que ninguno traspasó los límites de su profesión y no se inmiscuyeron en su vida privada.

* * *

Hay una razón de peso que hace que muchos directores no miren con buenos ojos a Clara Bow y traten de preterirla, aunque ellos saben que el público siente por la estrella del cabello flamígero decidida simpatía. Después de aquel ruidoso «affaire» donde salió a relucir la fámula indiscreta y otras indiscreciones, ella tuvo frases de desden para los directores de escena y les llamón imbéciles y moralistas «demode»... Esto último pesó mucho en la conciencia de ellos y aún hoy le están haciendo la guerra sorda.

* * *

Dos de los toros bravos que trajeron del Sur de México para hacer «The Kid of Spain», se soltaron y armaron la gran corrida en el patio principal donde se construye una plaza de lidias que tratan de hacerla parecer con la famosa Plaza de Toros de Sevilla.

* * *

¿Le gustaría ver usted a Clara Bow interpretando la heroína del drama de Zola, Zaza?... Lowell Sherman está haciendo todo lo posible para convencer a Sam Rork a fin de que permita a la peliroja hacer ese personaje tan versátil y de intensa coloración en su próxima cinta. Mr Rork ni ha afirmado y menos se negó a las pretensiones de Lowell Sherman, sólo le dijo que estudiaría y al mismo tiempo consideraría esa sugestión ya que él se interesaba tanto.

Lowell Sherman

* * *

¿NO SABIA USTED

Que Karen Morley nunca usa sombrero y sólo lo lleva en alguna que otra cinta, cuando ya no tiene más remedio que lucirlo?

Cartel del día

POR LOS TEATROS

MARTI.— Primera tanda, 8.45: Los madrugadores. Segunda a las 10 y media: La Virgen de la Palma.

ALHAMBRA.— Primera tanda: La dama del antifaz. La huelga de médicos. El galleguito.

POR LOS CINES

CAMPOAMOR.— A todas horas: El abogado defensor (estreno); con Evelyn Brent y Edmund Love y comedias.

NEPTUNO.— Matinée y noche: Redes pasiones. El médico asesino y presentación de Rosario G. Orellana; Orquesta Encanto, etc.

ENCANTO.— A todas horas: La confesión de una colegiala con Silvia Sidney y comedias.

NACIONAL.— A todas horas: Desliz femenino; Mala hermana y números de variedad por el gallego Mendoza, Eddie López, la Novoa, Elba del Villar, etc.

RIALTO.— A todas horas: La maldita y El triunfo de Chan.

REGINA.— La maldita y El triunfo de Chan.

RIVIERA.— Emma; El valle de las sorpresas y Empresario dinamita.

OLIMPIC.— Con la peor intención y Los Cohen y los Kellys en Hollywood.

INGLATERRA.— El pasado no muere y La última emboscada.

WILSON.— El pasado no muere y Tormentos de pasión.

LIRA.— El desierto de la muerte y Lo eterno.

VERDUN.— Películas y presentación de Bolito; su Compañía, Lupita y Ramón Espigul.

ACTUALIDADES.— El desierto de la muerte y El cielo y la tierra.

LARA.— Aloha y Extravagancia.

UNIVERSAL.— El triunfo de Chan y Ensueños.

VIOLETA.— La maldita o La Virgen loca y El ángel de la calle.

CUBA.— Tal para cual; Hombres en mi vida y Carne de cabaret.

LINDBERGH.— La traidora y El precio de una traición.

ROJO.— El médico asesino y Carne de cabaret.

MONTE CARLO.— Hermanas de farándula y Rascacielos.

FLORENCIA.— La mal juzgada y comedias.

NORMA.— Películas; Roberto Rey y Orquesta Hermanos Castro.

MENDOZA.— El Expreso de Sanghai y comedias.

GLORIA.—La mitad (final) de la serie sincronizada «Profanación de una Tumba» o «El Detéctive Lloyd», «Ultima Hora» y comedias.

TOSCA. A las 5 y cuarto y 8 y media: «¡Hay mujeres así!», por John Blondell y «Sálvala, bombero», por Joe Mac Brown.

MATANCERAS

BONNY LORENZO

La graciosa americanita.

Se despidió el lunes de sus amistades, porque embarca hoy por la vía aérea rumbo a Miami.

Ha pasado la señorita Lorenzo una grata temporada en la residencia de su tío, el capitán Torrens, y para decir adiós a la juventud matancera, entre la que tantas simpatías supo captarse, ofreció en la noche del nueve un Ice-Cream Dance.

En torno a Bonny reuniéronse estas simpáticas parejas: Berta Macías y Rubén Travieso, Cuca Bretón, Pilo Botet, Lolina Schweyer, Miguelito Fundora, María Elena Alfonso, Paquito Casas, Isabel Fundora, Roberto Romeu, Jenny Luque, Miguel Loredo, Tona Galis-Menéndez Miguel Fernández, Julia Obregón, Pito Alfonso, Olga Fundora, Miguelito Bretón, Elvira Cosio, Tomasito Loredo, María Julia Gutiérrez, Congo Urquiza y Olga Fundora y Rolando Bretón.

Hacía pareja con Bonny Pino Bretón, que dirigieron los bailables e hicieron los honores de la fiesta.

Cakes, pastas, sorbetes y confituras en una bien presentada mesa, ofreció la señorita Lorenzo al grupo gentilísimo que fué a despedirla.

Acompañaban a la dueña de la casa, la elegante Carmita Lorenzo de Torrens, las señoras María Luisa B. de Guiteras, Nena Baeza de Alfonso, Carmita García de Alvarez y la viuda de Rendo, Josefa Amechazurra.

Cuando vean la luz estas líneas emprenderá viaje desde el Aerodromo General Machado la simpatiquísima Bonny, que completará su veraneo en las Playas de Miami, donde residen sus padres.

Tenga un feliz viaje la señorita Lorenzo.

BUEY-VAQUITA

El balneario fashionable.

Hay que decir así de aquella bellísima concha, a la que acuden a diario las familias más distinguidas de nuestra sociedad.

Día a día han ido introduciendo mejoras en Buey-Vaquita, sus propietarios, los señores de Botet.

A la glorieta, construída recientemente, a las casetas con que se ha aumentado el número de ellas, a la piscina de arena para los baños de sol, hay que sumar ahora el Parque Infantil para gloria de la chiquillería.

Columpios, cachumbambés, trapecios, canales, han sido instalados sobre un verdadero colchón de arenas, para deleite de la grey infantil que allí acude a diario.

Hay música en Buey-Vaquita.

Y tiene ya planeada para la próxima season Secundito Botet, la hermosa sala de baile, copia exacta de la que actualmente posee el parque de las Cuevas de Bellamar.

Todo rústico.

Y todo criollo.

Para el sábado tienen organizado un party las señoritas Arche, con las Harves, las Alfonso, y Ten Grain, Tony Alba, Paquito Casas, etc., etc.

Se han impuesto las mañanas en el balneario de los Botet.

UN BABY

Alegría de un hogar.

Ha llegado felizmente al de los jóvenes esposos Clarita del Campo y el teniente Antonio Pérez.

Nació en La Habana el heredero de ese matrimonio.

Y gozan madre e hijo, de perfecta salud, en la clínica donde tuvo efecto el alumbramiento de la señora del Campo de Pérez.

YA EN MATANZAS

Los esposos Dulzaides-Serrate.

Llegaron ayer aquí, instalándose en la hermosa casa propiedad de Andrés Castellá, en la Calzada de General Betancourt, el nuevo juez municipal del Sur y su elegante esposa, Nena Serrate y Ulmo.

Vienen con ellos sus hijos.

Elemento entusiasta para aquella juventud de Bellamar la más divertida de Matanzas.

Mi saludo de bienvenida a Juan José Dulzaides y a Nena Serrate.

UNA COMIDA

En la noche del sábado.

En el Hotel Louvre, el decano de los matanceros, se rendirá el próximo día veinte un afectuoso homenaje al poeta Alberto Lovio, nuestro activo corresponsal, con motivo de su nominación, por el Partido Conservador, para el cargo de concejal del Ayuntamiento.

Los periodistas, compañeros de Alberto, sus correligionarios, sus amigos todos se adhieren a esa muestra de simpatías tan merecidísima, por quien ha laborado en toda época por Matanzas, con tanto y tanto afán.

Cuesta el cubierto un peso.

Y pueden dirigirse las adhesiones a Octavio Chávez Verrety o a Raimundo Araluces, en el propio Hotel Louvre.

LA SEÑORA DE DAZ

Blanquita Cardoso.

Víctima de un fuerte ataque gripal guarda cama desde hace días la interesante dama.

En su quinta de la Playa es visita la esposa de Narciso Díaz, por sus numerosas amistades que van a interesarse por su salud.

El cronista hace votos por su mejoría.

JULIO DIHIGO

En Varadero.

Forma parte del profesorado del Campamento de Verano de Crusellas, el joven profesor que fué catedrático de la Escuela Normal de Matanzas.

Permanecerá allí, en la Playa Azul, hoy, centro de atracción de la sociedad cubana, hasta principios de Septiembre en que dará por terminados sus cursos la Firma Crusellas.

UN CASO MAS

De la apendicitis.

En La Habana donde reside desde hace años, ha sometido a la intervención quirúrgica de extirpación del apéndice la señorita Lourdes Menocal y Otero, la gentil cuñadita del director de «Social», Conrado W. Massaguer.

La operó su primo, el eminente cirujano doctor Rafael Menocal y Cueto, digno heredero de aquella cuchilla única, que tuvo Cuba y que se llamó Raimundo G. Menocal y G. Menocal.

Las noticias que llegan hasta mi sobre el estado de Lourdes, no pueden ser más satisfactorias.

Será dada de alta en breve.

EL CAPITAN NUÑEZ

Muy delicado.

En junta de médicos en que figuraban los doctores Beato, González Vélez y Caballero, fué visto ayer el capitán pagador de este Distrito, Armando Núñez, que padece según nuestros informes, de una afección al corazón.

Nada tranquilizador es el diagnóstico de los galenos que lo asisten.

Nueva que recibirá la sociedad de Matanzas con verdadero sentimiento, ya que son tantos los afectos de que aquí goza el pundonoroso militar.

LAS SEÑORITAS ARCHE

Preparan su viaje.

Van este año las tres a los Estados Unidos, donde cursarán sus estudios de segundo grado.

Con Quitica, van sus hermanas Charllie y Caffie, que hasta ahora figuraban como alumnas de las Dominicas Americanas.

Lamentable, muy lamentable la ausencia de esa trilogía, que es leader de la juventud de Bellamar, el aristocrático quartier.

Embarcarán en septiembre las Arche para el Norte.

LA ULTIMA NOTA

Para decir que se reciben nuevas en Matanzas, desde París, del distinguido caballero Andrés Anguiano.

De abolengo matancero y de abolengo ilustre, ese cubano que reside actualmente en la Villa Lumière.

Entre las gratas cosas que trae para nosotros la misiva de Anguiano, viene un elogio para este legendario DIARIO DE LA MARINA, que se lee en París como en la misma Habana.

Se sigue allí la vida social de Cuba con el doble interés que proporciona la ausencia que hace amar más y más a la lejana tierra.

Manolo JARQUIN.

Guanabacoenses

FIESTA SUSPENDIDA

La interesante fiesta de repartición de premios a alumnos del concurso de dibujo «Cotorra», «Cabeza de Perro», que anunciáramos anteriormente se celebraría en la mañana de ayer miércoles, en los manantiales de «La Cotorra», ha sido pospuesta para el viernes de la presente semana.

Así nos lo participan los organizadores de esa simpática fiesta escolar.

Oportunamente informaremos acerca de su celebración.

MISA DE REQUIEM

En la mañana de hoy, en nuestro templo parroquial y a las siete, se celebrará una misa de requiem por el eterno descanso del alma del inolvidable convecino generalmente estimado, Antonio Ibarra y Seña, empleado que fué por largo tiempo y a satisfacción de todos, de la Unión de Caballeros Católicos de Guanabacoa.

Sus familiares y el Consejo Directivo de la Unión de Caballeros Católicos de esta villa han invitado a tan piadoso acto a sus amistades todas.

Paz eterna para el alma del amado Antonio, que dejará tras de sí, en esta efímera existencia tan preñada de luchas, pasiones y rencores, tan sólo una estela de afectos y cariños.

MUY MEJORADO

El simpático niño Nardo Cardelle Ruiz, hijo del apreciado doctor Bernardo Cardelle está felizmente muy mejorado de la aguda dolencia sufrida recientemente y que hiciera temer por su vida.

Se encuentra el niño Nardo fuera de todo peligro.

Al dar a las amistades todas de sus padres tan gratísima nueva, reiteramos nuestros votos, fervientes y sinceros, por el más rápido y cabal restablecimiento de Nardo Cardelle Ruiz.

LAS FIESTAS A LA PATRONA

Durante la solemnidad de anteriores años se vienen celebrando diariamente en nuestro templo parroquial los cultos piadosos del Quinquenario a la Santísima Virgen de la Asunción, Patrona de la villa de Guanabacoa.

La asistencia de fieles a esos solemnísimos cultos del Quincenario es numerosísima y asimismo asisten muchas almas piadosas que no pueden hacerlo por las mañanas, a la repetición del devoto Quincenario, que se hace en el mencionado templo y en cada noche, comenzando a las siete.

Para informaciones venideras de esta Sección del DIARIO, habremos de dar detalles acerca de los solemnes cultos piadosos de las vísperas y del día de La Tutelar, a celebrarse el 15 de agosto en curso, festividad de la Asunción de la Santísima Virgen María.

HACIA COJIMAR

La apreciada señora Mercedes Llano de Fernández Villamil, en compañía de sus hijos Manolo y Panchito y de familiares allegados, se traslada por una corta temporada a Cojímar.

Con la finalidad, a virtud de indicación facultativa, de lograr el restablecimiento de su simpático hijo Panchito, cuya salud se ha quebrantado un tanto tras de sufrir pertinaz dolencia.

Que cuanto antes logre el total restablecimiento de su salud el niño Panchito Fernández Villamil y Llano, son nuestros deseos.

Y por ello hacemos votos sentidos y fervientes.

NUEVA INICIACION

La Unión de Caballeros Católicos de esta villa de Guanabacoa, prepara una nueva iniciación, de candidatos aprobados mediante los trámites reglamentarios y que anhelan su ingreso en las filas de la Asociación Nacional de Caballeros Católicos de Cuba.

Su Consejo Directivo, presidido por el Hermano, amigo muy querido señor Juan Balloveras, administrador de nuestro Hospital Civil, se reunió en la noche del pasado martes, adoptando acuerdos en relación a esa iniciación.

Oportunamente habremos de traer a estas «Guanabacoenses» del DIARIO pormenores acerca de esta nueva fiesta que preparan los Caballeros Católicos de la Unión de Guanabacoa, siempre tan entusiastas y decididos, en su lema «Con la Cruz por Dios y por Cuba.»

Dando a conocer el programa a desarrollarse, con motivo de esa nueva iniciación de candidatos.

DEL COMITE PRO INDUSTRIAS

Dimos cuenta en anteriores informaciones de esta sección del DIARIO, de que señalados elementos de la directiva del «Comité Pro Industrias locales de Guanabacoa», con su presidente, nuestro querido alcalde municipal, señor Joaquín Masip, habían suscrito escritura en la que intervendría la representación de la acreditada firma industrial Torres Gener, para dejar liquidados los compromisos entre ambos, creados al haberse traído a Guanabacoa la fábrica de tabacos propiedad de dicha firma industrial.

Por la tesorería y contaduría del aludido Comité se prepara una liquidación final, para conocerse de los bonos hechos efectivos, el número de los que aun no han sido pagados, a virtud de no haberse presentado para su cobro los elementos interesados, portadores de los mismos y dárseles nuevo aviso.

Del resultado de esa liquidación daremos pormenores, para satisfacción del Comité referido y conocimiento general, a los efectos de que acudan a hacer efectivos sus bonos, los que aun los retienen en su poder.

EN NUESTRA AGENCIA

A las personas que se nos han han acercado haciendo manifestaciones de agrado por la creación de esta Sección de las «Guanabacoenses», tan beneficiosas a los generales intereses de esta amada villa de Pepe Antonio y que nos han expresado sus deseos de ser suscriptores del DIARIO, les encarecemos que se entrevisten con los apreciados amigos, integrantes de la razón social Suárez Díaz y Compañía, acreditado y bien conocido establecimiento de «Los Precios Fijos» de esta villa de Guanabacoa, situado en Pepe Antonio y Máximo Gómez, para que sean ellos, agentes del DIARIO en la localidad y vecina población de Regla, quienes intervengan en las gestiones para hacérseles suscriptores y enviárseles a sus domicilios el DIARIO.

Y aprovechamos el hacer esta aclaración para poner en general conocimiento de los señores suscriptores de ambas poblaciones y sus barrios rurales, que para cualquier atención que estimen se les deba de prestar o queja en la que se les haya de atender, envíen recado a «Los Precios Fijos», razón social de Suárez Díaz y Compañía, o les llamen a su teléfono, el XO-1584.

¡Muchas gracias!

Juan de D. CARRENO

M.E.C.D. 2016

Se trasladarán a Tiscornia, hoy, los 120 niños

A las tres de la tarde deben encontrarse en el muelle. Durará dos meses la Colonia de estudios

A las tres de la tarde de hoy, no a las seis como se había dicho oficialmente, serán trasladados al Campamento de Tiscornia los 120 niños y niñas que durante dos meses han de gozar gratuitamente de la Colonia Infantil de Verano que se inaugura mañana viernes, a las diez de la mañana.

Ya los doctores José Antonio Clark Antonio F. Barrera y Julio César Portela, con el concurso de todo el personal facultativo—médicos y enfermeras—del Negociado de Higiene Infantil de la Habana, han terminado su labor de selección de los niños conforme publicamos en nuestra anterior edición, teniendo ya los pequeños, de acuerdo con su estatura y desarrollo, sus mudas de ropitas.

Desean los funcionarios organizadores de la Escuela de Puericultura que los colonos hagan su primera comida en Tiscornia hoy. De ahí que deben estar en el muelle a las tres de la tarde, en vez de las seis, acompañados de sus familiares.

PHILLIPS

"¡Al sol que nace!"

Los substitutos y las imitaciones están "al sol que nace": La LECHE de MAGNESIA de PHILLIPS (laxante y antiácido ideal) es única, no admite rival. Hay que precaverse de quienes tratan de engañar al público con productos ineficaces y que podrían resultar perjudiciales. Para todos los trastornos del estómago (y para combatir los efectos de la acidez bucal que destruye dientes y encías) insístase en el frasco con envoltura azul respaldado por la firma de:

Chas. H. Phillips

Si no es "PHILLIPS" no es legítima.

BRIDGE

POR T. FRANCIS-T

CAMBIOS DE DECLARACION

Los cambios de declaración, como dijimos en una de nuestras lecciones anteriores, consisten en cambios de declaración con el mínimo cambios de declaración demostrando fuerza y cambios de declaración en demanda de juego. Los cambios de declaración se hacen a un palo no ofrecido o a sin triunfo. Y tienen dos propósitos:

1—Negar el soporte del palo ofrecido.

2.—Mantener la subasta abierta con el fin de llegar a la declaración mas ventajosa.

CAMBIOS DE DECLARACION CON EL MINIMO

Todos los cambios de declaración son constructivos e incluso el cambio de declaración con el mínimo tiene cierta base matemática.

Como hemos indicado el objetivo de los cambios de declaración es llegar a la mejor declaración, ya sea buscando donde se combinen mejor las 26 cartas o en una declaración en un palo mayor, como por ejemplo un cambio de declaración de palo menor a palo mayor, que aunque todo cambio de declaración niega el soporte normal, no es así en este caso. Pudiendo tenerlo o no.

Ejemplo: Si el ofrecimiento inicial es un trébol y el compañero tiene soporte normal en trébol y además un palo mayor (espadas o corazones), bueno, debe ofrecer ese palo primero y después subir los treboles, si lo cree conveniente. Con la subida de los treboles el ofrecedor inicial entenderá que el cambio de declaración a palo mayor se hacia tratando de llegar a una declaración final en la que se requieren solamente cuatro bazas para hacer juego.

FALTANDOLE EL SOPORTE NORMAL EN EL PALO OFRECIDO POR EL COMPAÑERO

Cambie la declaración si tiene un palo de	Precedido por	Y un total de	Bazas seguras de
4	A-K		
5	Q-J		1½
(o mejores)			
6	Cualquier carta		1½
7	Cualquier carta		1½

PROBLEMA

Espadas 5-3-2
Corazones 5-2
Treboles 10-8-4-3
Diamantes K-Q-4-2

	NORTE	
	O	
	E	E
	S	S
	T	T
	E	E
	SUR	

Espadas Q-
Corazones K-Q-10-9-8-6
Treboles 9-7-5
Diamantes J-10-7

Espadas J-9-8-7-6
Corazones 7
Treboles J
Diamantes A-9-8-6-5-3

Espadas A-K-10-4
Corazones A--J-4-3
Treboles A-K-Q-6-2
Diamantes . . . .

Norte-Sur llegan a un contrato de seis treboles que cumplen contra cualquiera defensa. Oste sale de K de corazones.

La correspondencia de esta sección debe remitirse a T—Francis—T Apartado número 506. Habana.

LOS QUINCE JUEVES EN LA MERCED

Hoy a las 5 p. m., la festividad de los Jueves Eucarísticos en la iglesia de la Merced con procesión por el interior del templo y plática.

Por la mañana, a las 9 a. m. solemne función a Nuestra Señora de Lourdes en su capilla de esta iglesia. Predica en esta festividad de María, el P. León Barrio. C. M.

SINTONICE LA ESTACION CMW

El DIARIO Hablado

Se trasmite todos los días

A las 7.30 a. m., 1 p. m. y 6 p. m.

El mundo hispano está envuelto en luchas intestinas aniquiladoras, sin que tomen, en la mayoría de los casos, aspecto de guerra

En La Paz, pasaron por las armas a 7 pacifistas para que no evitarán que el país se viera en guerra. A la América Hispana se ha unido ahora la misma República Española

NUEVA YORK, agosto 10 (US.)—Revolución, hostilidades, represalias y más represalias—sin mencionar las posibilidades de una guerra—han surgido en distintas partes del mundo hispano.

La atención de todos los países civilizados está fija en Madrid, donde el resentimiento contra el republicanismo y los deseos de restaurar la monarquía han causado una revolución, causante hasta ahora de siete muertos y numerosos heridos.

Diez y seis horas después de haber sonado el primer disparo que hizo saltar de sus lechos a más de un ciudadano pacífico, el gobierno del premier Azaña manifestó que la situación había sido dominada por completo.

Pero mientras tanto, el fuego de los rifles y las ametralladoras habían causado estragos en las calles de la ciudad y los ánimos del pueblo habían llegado a tal extremo de excitación que es aparente que no podrán ser aplacados con facilidad.

Comunicaron de Sevilla que las fuerzas monárquicas se habían posesionado de esa ciudad y que habían jurado continuar su campaña hasta que se restaurara la monarquía en España. La ley marcial ha sido dictada en toda la nación.

A pesar de la estricta censura establecida, se ha podido saber que en ciertos sectores las tropas del gobierno se han pasado a las filas rebeldes. Los militares republicanos sin embargo, están preparándose para concentrar un ataque por aire y tierra contra las fuerzas del jefe rebelde general José Sanjurjo, mañana al amanecer.

Numerosas detenciones han sido efectuadas con motivo del presente alzamiento, habiéndose arrestado entre muchos otros al general Manuel Goded. Desórdenes, con los consiguientes arrestos, ocurrieron en Málaga, Coruña, Jerez y Bilbao.

Habiéndose tomado medidas de emergencia en Andalucía, informan de Gibraltar que se prohibirá el tránsito por La Línea después de las diez de la noche.

La América del Sur continuaba revuelta, pues aparentemente han fracasado los esfuerzos para evitar la guerra entre Bolivia y Paraguay.

Altos funcionarios del gobierno en Asunción expresaron su enojo al saber que las naciones panamericanas, en sus deseos de establecer la paz, habían abandonado sus demandas de que el armisticio se basara sobre las posiciones de las fuerzas combatientes en junio primero, antes de comenzar las actuales hostilidades.

En Ginebra, sin embargo, Sir Eric Drummond recibió una nota del Paraguay asegurando que esta nación estaba dispuesta a entablar negociaciones de paz.

Mientras tanto se recibieron noticias procedentes de La Paz que aseguraban que ocho pacifistas habían sido pasados por las armas por el delito de evitar que su país se viera envuelto en una guerra.

En el Brasil los rebeldes tomaron la ciudad de Areias, en el Estado de San Pablo y encarnizados combates continúan desarrollándose en toda la región.

SOLEMNES CULTOS DEL JUBILEO CIRCULAR EN SAN JUAN DE LETRAN

Con gran solemnidad y brillantez se han celebrado en la iglesia de San Juan de Letrán, que dirigen en el Vedado los Padres Dominicos, los cultos del Jubileo Circular.

Todos los días a las ocho de la mañana, misa cantada con exposición de S. D. M.

Por la tarde, a las cinco, rosario, estación, cánticos, ejercicios, bendición y reserva.

El jueves por la tarde ocupo la cátedra sagrada el P. Basilio Jiménez, quien pronunció una bella y sentida oración sagrada sobre el amor de los hombres a la Eucaristía.

Fué felicitado el Padre Jimenez por su preciosa oración sagrada.

Durante toda la semana una extraordinaria concurrencia visitó el bello templo de la Orden de Predicadores.

El domingo, por la tarde, después de los cultos de costumbre, terminóse con la procesión, siendo llevadas las varas del Palio por los Terciarios dominicos.

El templo presentaba un bello adorno floral confeccionado con profusión de plantas, flores y luces en artística combinación, obra ejecutada por el sacristán Fray José Gómez.

Nuestra felicitación a la Comunidad de Padres Dominicos del Convento de San Juan de Letrán, por la brillantez con que celebraron la semana Eucarística.

Crónica Habanera

(Viene de la Página CINCO)

RECIBO INTIMO

Ayer celebró su santo la gentil señorita Olga Quílez, hija del señor Alfredo Quílez, director de la revista «Carteles» y ed su esposa, Emma Sabourín.

En horas de la noche la visitó en su residencia, para felicitarla, un grupo de amigos que fueron amablemente recibidos y atendidos por la señorita Quílez y sus padres.

He aquí algunas de las señoritas que asistieron:

Lily Rossell, Esperancita Plasencia, Margarita García Rayneri, Hortensia Milagros, Loló Carricarte, Adrina Otermin, Emma Arocha, Minín Abello, María Luisa Milagros, Olga Fischerman y Mina Alvarez.

Se bailó con una magnífica orquesta que tenían preparada los señores Quílez, quienes además obsequiaron a sus amistades con un exquisito «buffet».

SANS SOUCI

Para hoy, jueves de moda, en el bello «road house» de la Coronela se ha confeccionado un programa muy atractivo.

La orquesta de Víctor Rodríguez, como siempre, interpretará los bailables, pero la Empresa ha contratado nuevos números para el «show».

Para el día veintiseis del actual se celebrará una fiesta en Sans Souci organizada por la sociedad «Perla Tennis Club».

BODA EN JARUCO

La gentil señorita Asunción González, contraerá matrimonio hoy en Jaruco con el joven Francisco Ochoa y González Avellanal.

La ceremonia se llevará a cabo a las seis de la tarde en la residencia de los padres de la novia.

FUNCION BENEFICA

A beneficio de los niños pobres de la Playa «Habana», ha sido organizada una función benéfica que se celebrará el próximo veintiseis.

Esta función será patrocinada por un grupo de damas entre las que se encuentran la señora Julieta de Sena viuda de Celorio.

He aquí el programa de la fiesta.

PRIMERA PARTE

1—Sinfonía. Orquesta Playa Habana.

2—Bohemia. Sra. Rosa Pina de Torres.

3—Diálogo cómico. Srta Silvia Rodríguez Polo, y Guillermo Miranda.

4—Salut d-amour. Piano y violín. señoritas Beba Puig y Mercy Pina.

5—Cuadros plásticos. Intermedio.

SEGUNDA PARTE.

1.—Las codornices. Comedia original de Vital Aza.

REPARTO:

Doña Tomasa. . . Silvia R. Polo.
Clara. . . . . Lydia Galletti
Don Facundo . . . . . Luis Aizcorbe
Andrés. . . . . Sr. H Galleti.
Sr. de García. . . . . Guillermo (Miranda
Juan (criado). . . . . C. R. Polo

2—Pizzicati. (Piano y mandolina) señoritas Minita Gálvez y Mercy Pina.

3—Coro por un grupo de señoritas

CONCURSO PUBLICO DE PIANO Y VIOLIN

Esta noche a las ocho y media se verificará un concurso de piano y violín de los alumnos del Conservatorio «González Molina».

Los alumnos que se presentarán son los siguientes: Ofelia Fraga, Silvia Quincosés, José Luis González y Eddie Sastre.

El jurado que discernirá en el certamen de piano está integrado por: Concepción Gato de del Valle, María de los Angeles Tellaeche, Clotilde Pujol y el doctor Octavio Valdés de la Torre, como Secretario.

El jurado de violín está formado por: Jossie Pujol, Gilda Gross y Rafael O. Ugarte.

PROXIMA BODA

El lunes quince de agosto contraerán matrimonio la señorita Esther Díaz y el doctor Miguel Angel Camejo Quintana.

La boda se efectuará en la Catedral de la Santísima Trinidad, en Neptuno y Aguila.

FIESTA DE ARTE

Para las diez de la mañana del domingo veintiuno del corriente está anunciado el recital y concierto organizado por la joven señora y conocida recitadora Mary Rodríguez de Marín.

En la fiesta de arte tomarán parte el notable poeta Gustavo Sánchez Galarraga; Rosita Chanivecky, la admirada violinista; el maestro Vicente Lanz y las celebradas cantantes Rosario García Orellana y Hortensia Montero.

La señora de Marín recitará obras de Santos Chocano, Julián del Casal, Juana de Ibarbourou, Díaz Mirón, Amado Nervo, José Manuel Carbonell y Sánchez Galarraga.

Las localidades pueden solicitarse por el teléfono U-6460.

DE TEMPORADA

Nuestro estimado compañero el señor Rafael González Muñoz, redactor de nuestro colega «El Mundo», se encuentra en San Miguel de los Baños.

El señor González Muñoz, que se hospeda en el hotel del Balneario, se propone pasar una temporada descansando en aquel bello lugar.

CLUB NAUTICO DE BARACOA

El sábado por la noche ofreció esta sociedad un simpático baile de «Mamarrachos».

Reinó toda la noche el entusiasmo y alegría en la casa club, que se encontraba llena.

Un jurado formado por distinguidas damas seleccionó a la señorita Matilde Cuervo Rubio y al joven Libio Delgado como los vencedores en el concurso.

El baile se celebró en honor del joven Alberto López Silvero, tesorero de la sociedad.

El domingo se efectuó, con gran animación, la acostumbrada matinée bailable.

La orquesta de los hermanos Martínez hizo música.

El próximo sábado se efectuará otra fiesta que se ha titulado «Baile Rojo».

Ofrecemos algunos nombres de las personas que asistieron a la matinée del domingo pasado:

Señoritas Nieves Torricella, Fifa Secades, Nena Camacho, Rosa González, Billie Pinetta, Julietica Secades, Elsa Hilry.

Carmita Bosch, Estelita y Elsa Josende, Beba Ruiz, Teté Repilado, Carmen Back, señoritas Porro.

Las señoritas Araceli Jiménez, Felipita Ferrer, Lionde Otheguy, con los jóvenes Miguel Roca, Humberto Ruiz Casado y Roberto Merchant.

La doctora Balbina Remedios y señorita Rodríguez.

Señora del doctor Ruiz Mesa; Cobo de Galetti; Paquita Artigas de Argilagos; Luz de White; e Inocencia Fernández de Guillot.

Lucila Podella, con Cuca B. de Fontanalls; Ondina Valdés Miranda; señoras de Páez y de Preval.

Nena de Menéndez; Lydia Ballenilla de Lloret; señoras de Jorge Godínez; y de Callejas; Carmen Delgado de Alonso y señora de los capitanes Ferrer, Céspedes y Echenique.

Señoras: Hortensia Fernández de Cardona; de Firmat; Hernández; Pérez; López; Adela de Balbasen; Belén M. de Echevarría; de Guas; Rafaela viuda de Valdés Miranda.

Señoritas: Silvita Justiz; Irma Bautista; Haydee Rubio; Graciela Rubio; Delia Alonso; Azucena García; Lolita Ruiz de Villa; Conchita Cuervo; Carola Herrera y Chicha Gómez Rubio.

Lolita, Lena y Magda Cuervo, Graciela Echevarria; Manuelita Garin; Elda Gils; Adelaida Jiménez Rojo; Cuca García; María Eugenia Darias; Maruca Cubiñás; Vicentica y Rita Gutiérrez; Josefina Balbasán; Ruth M. White y Mercedes Rodríguez.

Bertha Pérez, Salomé Delgado; Blanquita Remedios; Rita Uribarro; Josefina Alfonso; Mariela Gómez; Miguelina Alfonso; Rosa Santos; Estelita Huerta; Carmen Páez y Mercedes Alvarez.

Amadita y Ernestina López; Zoila Méndez; Estrellita Argilagos; María Figueroa; Raquel Cardona; Ernestina Alvarez; Nena Bazana y Berta Fernández, y Carmita Alonso.

Lilliam Rovirosa, Bertha Rubio, Olga Cañizares, Delia Puñales, Margarita Cruz, Virginia Macía, Amelia y Blanquita León, Eloisa y Amelia García e Hilda, Felicia, Benita y María León.

Lila Vallejo, Esther Bautista, Ana María y Josefina Castillo, Chiquitola Figueroa, Mercedes Pina, Graciela, Aida, Carmela y Elsa Hernández; Felicia Mestre, Margot Valvaña, Aurorita Godínez, Elba Gil, María Australia López, Modesta Fernández Aguirre y Olga Cañizares.

Edel FARRES

SUSCRIBASE AL Diario de la Marina

TESTIMONIO DE GRAN VALOR

La mejor EN Cuba LECHE WARD

De Quien Conoce los Hechos

El Capitan Dobal, después de su última inspección a la Finca Patricia, voluntariamente escribe lo siguiente:

"Inspeccionada esta vaquería de leche certificada, como en otras ocasiones he tenido oportunidad de consignarlo, la he encontrado en perfectas condiciones sanitarias; ganado de ordeño sano y limpio, sometido a alimentación adecuada científicamente balanceada; - ordeño mecánico; métodos y equipos modernos, y honorabilidad absoluta del propietario, todo lo cual constituye un conjunto que motiva que el bacteriólogo oficial reporte conteos en Placa Standard con promedios de 5.000 colonias por c.c.; verdadero triunfo de la Higiene en vaquería tropical, no mejorado por los de otras excelentes que radican en climas fríos".

Habana, 3 de Julio, 1932.

(f) Dr. Miguel E. Dobal,
Capitan Médico del Ejército
Supervisor Nacional del Abasto de Leche.

Peletería LA GRANADA
San Rafael 14½

COMPRE AHORA BUENOS ZAPATOS A

$1.00
$1.50
$2.50

EN NUESTRA LIQUIDACION

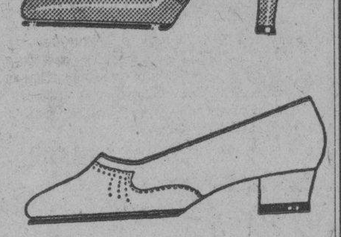

Pide el Senado informes sobre los impuestos

Hasta el lunes los recibirá para tratar del que ha de crear a las empresas de cables y películas

Continúa el Senado sin celebrar sesiones.

Y posiblemente hasta el martes próximo no se reúna, haciéndolo, en todo caso, para tratar de los dictámenes que emitan las Comisiones mixtas sobre materia de impuestos.

Ayer se constituyeron dos.

La que tratará del impuesto sobre espectáculos, que nombró presidente al señor Martín Mora (representante). Secretario al señor Pardo Suárez, (senador) y ponente al primero.

Y la que emitirá dictamen sobre el impuesto a las compañías de cables y películas.

Esta quedó constituda bajo la presidencia del señor Ramón Guerra, que fué designado también ponente. Actuará como secretario el representante señor Rodríguez Ramírez.

Esta Comisión abre público informe sobre la cuestión, rogando que se le dirijan todos los informes, por escrito, antes de las diez de la mañana del lunes próximo.

CULTOS MENSUALES A LA VIRGEN DE REGLA

Con solemnísimos cultos ha tributado su homenaje mensual a su Patrona, los devotos de la Santísima Virgen de Regla.

A las ocho y media a. m., comenzó la misa solemne a orquesta y voces en la que ofició el párroco.

Después del Evangelio, el propio párroco Padre Francisco Fernández del Moral, pronunció breve plática alusiva al acto que se celebrara y exhortando a los fieles y muy especialmente a los devotos, para que acudan como en años anteriores a la fiesta patronal que tendrá lugar el próximo mes.

Terminada la misa se organizó la procesión por el atrio del Santuario, siendo llevada la venerada imagen en andas bellamente adornadas.

La parte musical estuvo bajo la dirección del maestro Santiago Sampol y a cargo del coro parroquial, terminando con un hermoso Himno a la Virgen de Regla.

A estos cultos asistió una numerosa concurrencia.

Por la tarde, a las cuatro y media se expuso S. D. M., rezándose a continuación el santo rosario, estación, ejercicio y cánticos.

El Padre del Moral, prepárase a celebrar las fiestas anuales con extraordinaria solemnidad, por lo que invita a los devotos a que lo ayuden para la mayor brillantez de los mismos.

Reorganizada la Cuban Dominican Sugar Company

La nueva compañía emitirá 842 mil acciones para las que se preferirá a tenedores de bonos

NUEVA YORK, agosto 10. (US).—El plan de reorganización de la Cuban Dominican Sugar Company ha sido aprobado hoy por el juez federal Knox, que dió a conocer su resolución poco antes de las seis de la tarde.

El juez Knox dijo que había decidido que lo mejor era la reorganización recomendada por la comisión, en vista de que no se había presentado ninguna otra solución al problema.

Según el plan citado, los bienes de la compañía se venderán.

El juez Knox, antes de anunciar su decisión, permitiendo la reorganización de la Compañía, preguntó a Joseph Ripley, presidente de la Comisión reorganizadora, si la comisión o alguno de sus miembros estaba dispuesto a cobrar honorarios por sus servicios.

Ripley contestó que no se cargarían honorarios de ninguna clase.

El grupo de accionistas en minoría, que había protestado contra la proyectada reorganización, estuvo representado ante el tribunal por Samuel Zirn y Joseph Hayes. Presentaron objeciones al fallo del juez Knox después que éste había indicado que el plan propuesto por la minoría no era práctico.

El abogado de la minoría dijo que el 85 por 100 de las acciones de la Barhona Company, subsidiaria de la Cuban Dominican, estaba controlado por The National City Bank of New York, y que con el arreglo que se proyectaba el único beneficiado por la venta de los bienes de la Cuban Dominican era el banco.

La nueva compañía que se formará de acuerdo con el plan aprobado, emitirá 842,000 acciones, dando a los tenedores de bonos la preferencia y distribuyendo el resto entre nuevos accionistas.

El juez Knox hizo presente que a los accionistas que desaprueban el proyecto de reorganización debe dárseles lo más posible de la venta de los bienes de la compañía, y los miembros de la comisión prometieron hacerlo así.

MENOR ENVENENADA

En el Hospital de Emergencias fué asistida esta tarde la menor de dos años de edad Matilde Socarrás Fernández, vecina de la calle de Neptuno 226 altos, quien presentaba síntomas de intoxicación.

Su tía Esperanza Fernández Sierra, declaró ante el oficial Torres, de la Séptima Estación, que su sobrina había sufrido el envenenamiento al ingirir en un descuido de ella una pastilla de permanganato que estaba en una gaveta del escaparate.

Las competencias de tiros se inician a las 6 en la Cabaña

Asistirán el Jefe del Estado y otras altas autoridades. El día 20 será el homenaje a Laborde

Comenzarán hoy, a las seis y media de la mañana, en la Fortaleza de la Cabaña, las competencias nacionales de tiro, en las que toman parte equipos de los ocho Distritos Militares en que dividen el Ejército y más de doscientos competidores individuales, tanto de tropa como de oficialidad.

Diariamente, hasta el próximo día 20, en que terminarán, se harán los ejercicios hasta las dos y media de la tarde.

El Presidente de la República, el Jefe de Estado Mayor y el Secretario de la Guerra, asistirán a los últimos ejercicios y terminadas las competencias se discernirán los trofeos, que han sido donados por el Jefe del Poder Ejecutivo, los generales Herrera y Rojas, los Jefes de Distritos y otros altos oficiales, así como particulares.

EL HOMENAJE A LABORDE

Se ha fijado para el veinte de los corrientes, la celebración del homenaje que, sin carácter oficial, se rendirá al capital aviador Eduardo Laborde, por su reciente viaje a México.

Tendrá efecto en el Círculo Naval y Militar de la Playa, figurando como números principales un banquete y una fiesta bailable que durará de las diez a las dos y media de la madrugada.

LA POLICIA JUDICIAL DETUVO AYER TARDE AL DR. M. PRUNA LATTE

El miembro de la Policía Judicial Julio del Corral, detuvo ayer al abogado y notario de la Capital señor, Manuel Pruna Latté, natural de Cienfuegos, de 65 años y vecino de Habana 99.

De lo actuado por la policía se sabe que, con fecha 5 de agosto en la providencia dictada por dicho Juzgado, en el recurso de amparo establecido por la entidad ejecutante, Reparto Luyanó contra Pedro Queija, el detenido fué condenado por el Juzgado al pago de las costas por concepto de litigante temerario y de mala fé y como no abonó la suma a que fué condenado, se ordenó su detención e ingreso en la Cárcel.

La sordera catarral puede aliviarse.

Hé aquí una manera simple, segura y cómoda de lograrlo sin necesidad de trompetillas molestas ni otros aparatos.

El tener sordera catarral es muy molesto y desconcertador y de aquí que las personas con esa afección sean muy impresionables sobre el asunto. Sin embargo, son muchas las personas con sordera catarral que usan aparatos de oir que llaman la atención a su dolencia. Por esta razón, puede afirmarse que cuantos no oigan bien, sufran zumbidos en los oídos y estén padeciendo sordera catarral se alegrarán de saber que hay un simple remedio que puede confeccionarse en casa a poco costo y que es realmente eficaz para aliviar la desagradable sordera y los zumbidos en los oídos causados por el catarro

Cómprese en la botica un frasco de una onza de Parmint (doble fuerza) y échese su contenido en ¼ de pinta de agua caliente con un poco de azúcar. Tómese una cucharadita cuatro veces al día.

Este tratamiento deberá, por su acción tonificante, reducir la inflamación del oído medio que habrá causado el catarro, y una vez eliminada la inflamación cesarán los zumbidos en los oídos, el dolor de cabeza, el aturdimiento, y esa dureza del oído deberá desaparecer gradualmente. Toda persona que sufra de catarro, sordera catarral y zumbidos en los oídos deberá probar Parmint. Es agradable de tomar y cuesta muy poco.

ANUNCIO.

EL PARAISO DE CUBA

GRAN HOTEL DEL BALNEARIO

A 800 Pies de Altura.

Líbrese de los ardores del verano y goce del fresco y la apacibilidad de la montaña

A dos horas y media de la Habana, en el centro de un valle encantador con un clima delicioso y aguas medicinales que le harán eliminar las toxinas del cansancio y de los disgustos y le curarán sus afecciones de las vías digestivas y urinarias. El más bello edificio del interior de la República. Gran Parque. Restaurant de primera clase. Habitaciones todas exteriores. Pensión completa incluyendo los baños y el uso de las aguas medicinales desde $3.50 al día. Arreglos por familias numerosas y estancias prolongadas.

Para los visitantes TABLE D'HOTE excelente a $1.25 almuerzo o comida.

EN EL GRAN HOTEL DEL BALNEARIO

SAN MIGUEL DE LOS BAÑOS

Pida las aguas de estos manantiales en todos los Establecimientos de Víveres, Cafés y Restaurantes O DIRECTAMENTE AL DEPOSITO. TACON 4. TELEFONO A-7627.

M.E.C.D. 2016

DESPUES DE LA GRIPE

el organismo queda muy debilitado y por tanto propenso a contraer nuevas enfermedades por falta de defensas. Estimúlelas. La Cerveza Guinness Cabeza de Perro, (Dog Head Bottling Guinness Stout) tomada en dosis moderada, un "nip", con cada comida y antes de dormir, acorta el peligroso tiempo de la convalecencia porque tonifica el cuerpo creando sangre y y músculos. Consúltelo con su médico.

40 AÑOS de ÉXITO
VINO-LEGÍTIMO
PEPTONA-BARNET
FERROFOSFATADO
3 Copitas alimentan más que 100 gramos
CARNE FRESCA
Todo se asimila pronto sin digerir, descansa el estómago y el hígado
PREPARADO POR:
Droguería "Sarrá" - La Mayo

FARMACIA
DROGUERIA
DE
"JOHNSON"
DE TURNO LOS LUNES
Obispo Nº30 TELEFONO-A-2129.

LA MAYOR
35 EDIFICIOS
700 EMPLEADOS
SARRÁ
DROGUERIA
ABIERTA TODOS LOS DIAS
TODA LA NOCHE LOS MARTES
A-8026 A-3641

Farmacias de Turno

JUEVES

HABANA

Ave. de Bélgica núm. 8	M-4425
Prado núm. 119, (Capitolio)	H-4413 M-5564
Ave. de Menocal núm. 6	M-4660
A. M. Lazcano y Dragones	M-4774
M. Gorgas y Oquendo	U-6773
Colón y Aguila	M-4525
P. Varela y Zenea	U-5402
Salud núm. 175, entre Marqués González y Oquendo	U-6895
A. Arias y Crespo	M-5533
Ave. de Menocal y Príncipe	U-6873
Romay núm. 55, esq. a San Ramón	M-4470
Marta Abreu núm. 44	M-4740
Cuba y Acosta	M-9058
Ave. de Italia núm. 31	M-5706
M. Morúa Delgado 43	M-9235
Padre Varela núm. 50	U-6600
Gral. Carrillo y Gral. Freyre de Andrade	U-6869
M. Gómez y San Nicolás	M-5030
M. Gómez núm. 347	M-4490
Someruelos núm. 26	M-5003
Desagüe y Franco	U-6767
Ayesterán y Desagüe	U-6966 U-2539
Oficios núm. 35	M-4253
V. Muñoz y Gral. Aranguren	M-4503
Aguilar y Chacón	A-0111
S. Rafael 12 . A-5495	A-7007

VEDADO

Calle 23 núm. 458, entre 8 y 10	F-6132
Calle 17, entre E. y F.	F-6110
Calle 17 y 4	F-6006
Ave. de Wilson núm. 131, entre 16 y 18	F-6160
Calzada entre Paseo y 2	F-6176

VIBORA

10 de Octubre y Josefina . I-6442, I-7240	I-7702
O-Farrill y José Antonio Saco	I-7730
10 de Octubre núm. 557½	I-7690
Concepción y Porvenir.	X-2030
Sta. Catalina y Cortina	I-7785

JESUS DEL MONTE Y SANTOS SUAREZ

Zapote núm. 22	I-2222
Quiroga y Delicias	I-7772
10 de Octubre núm. 280	I-7378

LUYANO

Calzada de Concha número 4 . . . X-2223	X-2222
Calzada de Luyanó núm. 211	X-2216
Acierto y Herrera	No tiene

CERRO

San Pablo núm. 26	U-7026
Calzada del Cerro 558	I-1968
B. Aires y Paz	I-5003

NOTA.—Este grupo deberá prestar el servicio público todo el día y la noche de los domingos, fiestas y duelo nacional, siguientes: Enero 28 y 31; Marzo 1; Abril 24; Junio 5; Julio 17; Agosto 28; Octubre 9; Noviembre 29.

HABANERAS

LA MODA ACTUAL

ELEGANTE MODELO DE ABRIGO

Vionnet, que siempre da la nota de suprema elegancia, nos presenta este modelo de abrigo de otoño, que viene muy bien para nuestro clima. Es de vicuña gris oscuro con un gran cuello en forma de capita.

LA MUJER DE SU CASA

Es la adorable compañera del hombre.

El ángel que embellece el hogar.

La mujer debe sentirse complacida cuando hace agradable la vida a cuantos la rodean, tratando siempre de que sus manos no permanezcan inactivas.

Debe procurar hermanar los deberes mundanos, que son las exigencias de la vida externa, con la dirección de su casa. Su tiempo debe estar regulado, medido, y cada minuto convenientemente empleado.

No debe confiar nada al azar, ni debe permitir algo que quite la tranquilidad, que sólo puede conceder la administración doméstica bien ordenada.

Su actividad jamás debe fallar, debe permanecer siempre alerta para que todo se cumpla regularmente. Sus manos, por ser finas y blancas, no se desdoran cuando toman parte directa en los quehaceres de la casa. Debe cuidar especialmente aquellos objetos de valor cuya pérdida sería irreparable.

Las mil chucherías de que las mujeres se enamoran, no deben ser tocadas más que por ellas y sólo ellas distribuírlas con gusto, de modo que sirvan de ornato en el hogar.

Empero esos quehaceres diarios no deben dejar rastro en sus cuerpos y manos.

Deben preservarse estas últimas con guantes y ser arregladas pulcramente para no revelar los prosaicos trabajos en que se emplean. Pues no debe ser motivo el mantener el orden de la casa, para descuidar en el tocado.

Cuidándose, hará para sí misma lo que hace para los objetos de la casa, conservar su encanto.

METODO PARA ADELGAZAR

Se está practicando en Europa y en los Estados Unidos un método para adelgazar, que tiene muchos adictos, por la forma práctica y fácil que se puede ejecutar.

Consiste en quedarse en cama un día de la semana, tomando, como único alimento, jugo de frutas.

Todo el que lo hace logra bajar de una a dos libras por semana, sin sentir debilidad alguna.

ROMANZA SIN PALABRAS

En horas de silencio, una voz desterrada
de la vida, resuena sin cesar en mi oído,
y cyéndola se queda mi corazón dormido
y el alma en un ensueño de amores encantada.

Es una voz antigua de besos perfumada,
oración sin palabras, música sin sonido,
que repite en mi espíritu como un eco perdido
la ternura infinita de aquella voz amada.

Me envuelve en su caricia fugitiva. Bendice
mis quimeras nocturnas. Yo no sé lo que dice...
Sólo sé que de ellas mi amor piedad espera...
que es tan dulce y amante, tan tierna y dolorida,
que la escucho llorando y oyéndola quisiera
cerrar eternamente los ojos a la vida.

F. Villaespesa.

MENU DEL DIA

Almuerzo	Comida
Cocktail Clover Club.	Grape Fruit.
Huevos a la Italiana.	Consommé Primavera.
Almejas a la Bordalesa.	Salmón en salsa Holandesa.
Arroz blanco. Platanitos fritos.	Pollo Marengó.
Pollo a la Criolla.	Ensalada de aguacate.
Ensalada de tomates.	Helado de fresas.
Carlota Rosa.	

RECETAS

Croquetas de cangrejo o langosta.

Se salcochan los cangrejos con sal y se les saca la masa, pasándola por la maquinita, añadiéndole un pedazo de cebolla y unas ramitas de perejil.

Aparte se hace una salsa bechamel de acuerdo con la cantidad de cangrejo y cuando esta salsa esté se le echa los cangrejos que se habrán sazonado con sal y pimienta blanca removiéndolo constantemente a fuego lento hasta que se espese bastante. Se deja esta masa aparte para que se enfríe y luego se hacen las croquetas envolviéndolas en pan rallado, luego en huevos y nuevamente en pan rallado, friéndolas en manteca bien caliente.

M. R. de FONTANILLS

¡Adiós, espinillas!

Cutis limpio, suave y asedado, como lo creó la naturaleza, gracias al uso diario del Jabón Resinol y a la aplicación regular del Ungüento curativo Resinol. Si *Ud.* tiene mal cutis, empiece hoy el tratamiento Resinol y verá como mejora su aspecto. *De venta en las droguerías.*

Pida muestras gratis a Resinol, Dept. 56-A, Balto, Md.

Resinol

La acción benéfica de la carne podríamos explicarla, a grandes rasgos, diciendo: que es un reconstituyente enérgico, un alimento de fuerza por excelencia, capaz de dar como ningún otro, el vigor corporal y el del espíritu de los que tanto necesitamos en la lucha diaria por la vida.

Ningún otro alimente, dice Liebing, el ilustre químico alemán, OBRA TAN RAPIDAMENTE COMO LA CARNE, PARA PRODUCIR LA CARNE, para restablecer el gasto de la fuerza, de la sustancia muscular, perdida diariamente en el trabajo. Producto rico en PRINCIPIOS NUTRITIVOS, DE UNA ACCION RECONSTITUYENTE ELECTIVA, tiende a restablecer, de una manera preferente, los tejidos y los jugos necesarios a la fuerza y a la constitución orgánica del individuo.

La carne constituye la base de la alimentación de los pueblos fuertes y adelantados.

Si queréis saber si un pueblo es vigoroso, progresista y emprendedor, preguntad CUANTA ES LA CANTIDAD DE CARNE QUE, ANUALMENTE, CONSUME POR HABITANTE.

De 1a. 15 cts. De 2a. 10 cts. De 3a. 5 cts.

Toda de novillos sanos, cebados en los potreros de Oriente y Camagüey

USTED PUEDE COMPRAR ESTA CARNE EN LAS SIGUIENTES CARNICERIAS:

Ramón Reymundez, 2 y 3. Vedado.
Marcelino Pérez. 35. Ayesterán.
Antonio Alvarez. 37, Aguiar.
Ramón Ferreiro. 801. 833. Cerro; y 53, Consulado.
Pedro Formoso. 82. Esteves.
Ezequiel Robles, 34, Gervasio.
José Gomeira, 79, Gervasio.
Pedro Formoso, 198, Gloria.
Antonio Méndez, 135, Habana.
Francisco Alvarez, 54, Inquisidor.
M. Reymundez. 14, Jesús María.
Juan González. 703. J. del Monte.
M. Reymundez, 90, Paula.
Manuel Nava, 22, Peñalver.
Constantino González, Paz y S. Suárez.
José López, Rosa E. y Municipio.
José Galdrú, 83, Sol.
Antonio Alvarez, 65, Zanja.
Faustino Cortina, 48, San Mariano.
José Morado, 206, Neptuno.
Santiago Fernández. 59, Mercado Unico.
Manuel Díaz, 41, San Nicolás.
R. L. Warren. 83, Aguila.

Informaciones Católicas

GRANDES FIESTAS EN HONOR DE NUESTRA SEÑORA DE LAS NIEVES SE CELEBRARON AYER

Tuvieron lugar en el hermoso templo de San Francisco de Paula, ocupando la Sagrada Cátedra el Rvdo. Padre Cortina, quien fué durante muchos años Párroco de Mantua. Precioso adorno floral

Con gran solemnidad se celebró la fiesta a Nuestra Señora de las Nieves en la iglesia de Paula.

Es esta Virgen una de las Patronas de dicho Hospital y la única iglesia en la Habana donde se le rinde culto por no existir más imagen en los templos de la capital.

A las nue, el hermoso templo de San Francisco de Paula estaba completamente ocupado por la colonia de Mantua residente en la Habana, pues la Virgen de las Nieves es la Patrona de dicho pueblo donde se le venera con gran cariño.

Pocos momentos después dió principio la solemne misa a toda orquesta, oficiando el R. Padre Cortina, quien fué durante muchos años párroco de Mantua.

Ocupa la sagrada cátedra el párroco de Paula, doctor P. Llaguno, quien aborda el tema: «Eche raíces en un pueblo honrado.»

A grandes rasgos hace ver el historial de la Virgen de las Nieves. Recuerda la basílica romana de Santa María la Mayor, levantada en honor de esta Virgen; habla a todos los fieles, pero en particular a los mantuanos allí presentes recordándoles el amor que deben tener cada día mayor para la Madre de las Madres, pidiendo para todos una bendición especial de la Virgen de las Nieves.

Fué muy felicitado el Padre Llaguno por su pieza oratoria.

La parte musical estuvo dirigida por la señorita Nena Planas, acompañada al órgano por el señor Jesus Erbiti e integrado por Rosa Carbonel y René Buxeda, como violines; cantoras, Emilia Salas, Silvia Espino, Rosita Franchi-Alfaro, Emilia Salas, Carmelina Díaz y las hermanas María Teresa, Carmelina y Conchita Fernández.

Se interpretó la gran misa Guzmán y el Tota Pulcra, por el coro, tomando parte el bajo señor Manuel Millares.

Bella labor la de Nena Planas, por la que le felicitamos.

Un precioso adorno florar, de gladiolos y arecas orleaba el altar, trabajo verificado por la hermana sacristana Sor Francisca Alzate.

Asistieron al altar los jóvenes Ramón A. Alvarez y Jesús Campo Camarero.

Se repartieron preciosos recordatorios.

Terminadas las fiestas las colonias de Mantua y Guane, pasaron a felicitar al P. Llaguno por esta fiesta que celebra anualmente en honor de la Virgen de las Nieves.

El DIARIO DE LA MARINA felicita al P. Llaguno por su actividad en los cultos de su parroquia.

Lorenzo BLANCO

FIESTA A SANTO DOMINGO, EN LA IGLESIA DE LAS MADRES CATALINAS, AYER

Las Reverendas Madres Catalinas, han tributado con gran esplendor su homenaje anual a Santo Domingo de Guzmán en el bello templo que se erige en la calle 23 y Paseo, en el Vedado.

Como preparación para la fiesta principal tuvo lugar un solemne novenario.

Todos los días, a las cinco y media de la tarde, exposición, rosario, ejercicio, cánticos, bendición y reserva.

El domingo, día de la fiesta principal, desde hora temprana, invadían el templo centenares de fieles deseosos de asistir a dichas solemnidades anuales.

A las ocho y media a. m., comenzó la misa solemne de ministros, en la que ofició de preste el Padre Salvador Villalba, asistido de dos Padres Dominicos de la Comunidad de San Juan de Letrán.

La cátera sagrada fué ocupada por el Padre Fabián Encina, quien pronunció el panegírico.

Al terminarse la fiesta, el Padre Fabián fué felicitado por su sentido panegírico.

El coro de la Comunidad de Madres Catalinas, de manera sublime cantó la misa de Pío X, terminando con un precioso Himno.

La concurrencia, que era numerosísima y selecta, fué obsequiada con bellos recordatorios del acto.

El altar mayor asimismo que todo el templo, lucía un artístico y caprichoso adorno floral, confeccionado por el sacristán señor Vidal Alfayate.

Termináronse los cultos con la adoración de la reliquia de Santo Domingo, durante la cual el coro dejó oír preciosos cánticos.

El DIARIO DE LA MARINA felicita a la Comunidad de Madres Catalinas y de un modo especial al capellán, Padre Domingo Pérez, por la solemnidad con que festejaron a Santo Domingo de Guzmán.

LOS TARSICIOS INVITAN A LOS PAJES DE JESUS SACRAMENTADO, EL 15

El próximo día 15 es la festividad de San Tarsicio, Protomártir de la Santa Eucaristía, Patrono de los Acólitos y de los Turnos de niños y Jóvenes Tarsicios de las Secciones Adoradoras de Jesús Sacramentado.

Los Turnos de Tarsicios de la Sección Adoradora Nocturna de la Habana, celebrarán la fiesta patronal con solemnísima Vigilia de 6 a 7 de la tarde con solemne Te Deum y plática el día 13 del actual en la iglesia de San Francisco.

A esta Vigilia por ser General, deben asistir los adoradores de la Sección, pues los Tarsicios, son Turnos de la misma.

Además deben concurrir para dar ejemplo de amor a Jesús Sacramentado, a los que les han de suceder en las filas de la Guardia Real Nocturna de Jesús Sacramentado.

Como los niños no podrían resistir toda una noche de Guardia, queda ante el Sagrario su bandera, su genuina representación, hasta la mañana siguiente, que celebran a las 7 y media a. m. Misa de Comunión general con el Santísimo expuesto, que se reserva después de ella, retirándose la Guardia de los niños Tarsicios, semitonando el «Le Profundis» por el eterno descanso de los fieles difuntos.

Esta misa será la misma que celebran los Terciarios, como segundo domingo de mes, todos los Terciarios Adoradores con su hábito de Terciario, se unirán con los Tarsicios, tomando parte en sus cantos y en la retirada de Guardia.

Es decir, que en esa misa serán Terciarios adoradores nocturnos de Jesús Sacramentado.

Los Tarsicios invitan a su fiesta patronal a los Pajes de Jesús Sacramentado.

LIBRO CONDENADO

Santo Oficio 17 de febrero de 1932, Acta Apostólica Sedis, XXIV,71.

«El Santo Oficio ha declarado prohibido por el mismo derecho en virtud del can. 1.139 parraf. 9, y ha puesto en el Indice el libro obscenísimo **Les Bacchantes.**»

Ningún católico puede leer este libro sin especial permiso de la competente autoridad eclesiástica, so pena de pecado mortal.

EL LUNES ES DIA DE PRECEPTO

Celebra Nuestra Santa Madre la Iglesia el lunes 15 del actual, la Asunción de la Santísima Virgen María a los cielos.

Es fiesta de precepto con obligación de oír misa, al igual de los domingos.

En los templos se celebran las mismas que en los domingos.

DISTINTOS ACTOS QUE LA IGLESIA CATOLICA HA DE CELEBRAR MAÑANA, DIA 12

EN LA IGLESIA DE REINA.—Celebra sus cultos mensuales la Congregación de Jesús Crucificado y su Madre Dolorosa, a las ocho de la mañana, predicando el director, Reverendo Padre Jorge Camarero, S. J.

EN JESUS, MARIA y JOSE.—A las nueve de la mañana, solemne función a Jesús Nazareno, por sus Esclavas.

EN LAS REPARADORAS.—Retiro espiritual para señoras y señoritas, por el R. P. Maurilio Pinacho, Superior de la iglesia de Reina.

Da comienzo a las diez.

EN SAN NICOLAS DE BARI.—Celebra a las ocho de la mañana la función mensual reglamentaria, la Congregación de Nuestro Padre Jesús Nazareno.

Se ruega encarecidamente la asistencia a los congregantes.

EN LA IGLESIA DEL SANTO CRISTO.—A las ocho de la mañana, la exposición del Santísimo Sacramento.

La reserva, a las cinco p. m.

EN LA CARIDAD.—A las ocho de la mañana, misa cantada a Nuestra Señora de Guadalupe, antigua Patrona de esta iglesia

A propósito de Nuestra Señora de Guadalupe, debemos informar a nuestros lectores que la Sagrada Penitenciaria, ha concedido con fecha primero de abril del corriente año las siguientes indulgencias por visitar la imagen de Nuestra Señora de Guadalupe, las cuales publica el Acta Apostólica Sedis, cap. XXIV, número 129.

He aquí el texto oficial:

«La Sagrada Penitenciaria concede benignamente las siguientes indulgencias a todos los fieles cristianos que visiten la imagen de Nuestra Señora de Guadalupe, expuesta en alguna iglesa u oratorio público: I. Parcial, para ganarse con el corazón al menos contrito a) de trescientos días, una vez cada día del año; b) de siete años y otras tantas cuarentenas el día 12 de cada mes. II, Plenaria, en la festividad de la Maternidad de la Santísima Virgen, última Dominica, después de Pentecostés y el 12 de Diciembre, festividad de Nuestra Señora de Guadalupe, confesados, comulgados y orando, según la mente del Sumo Pontífice.»

Este será un motivo más para visitar el templo de la Caridad, en el cual se venera a Nuestra Señora de Guadalupe, cuyo culto sostiene la Muy Ilustre Archicofradía del Santísimo, erigida en la Caridad, la cual sentirá hondísima satisfacción, pues su fundación se llevó a cabo cuando esta iglesia estaba consagrada a Nuestra Señora de Guadalupe, que sigue venerándose en su altar merced al celo de la Cofradía y de los párrocos.

No dudamos que su actual Rector, doctor Jesús Oliva Viñals, hará constar en los recordatorios y programas de la fiesta del Tercer Domingo de la Archicofradía esta nueva gracia de que goza el templo en que está erigida la Corporación Eucarística, que con tanto éxito preside.

A CRISTO POBRE.—En la capilla de Cristo Podre de Habana y Chacón (bajos del Arzobispado) a las cuatro de la tarde, solemne novenario en honor de Cristo Pobre.

SOLEMNES CULTOS EN EL MONASTERIO DE SANTA CLARA, EL VIERNES, 12

Habrá solemnes cultos en honor de la Santa Patrona, Santa Clara.

El viernes, 12, grandiosa fiesta con misa con el coro completo de San Francisco. Predicará el M. R. P. Comisario Castor Apraiz. Será a las 9

Por la tarde Vísperas cantadas

El Sábado a las 9, fiesta en honor de San Francisco de Asís. Sermón por el P. Guardián de San Francisco, Fr. Serafín Ajuria.

SOLEMNES CULTOS A SAN JUDAS TADEO EN BAUTA

Solemnemente se ha celebrado en el pueblo de Bauta la fiesta mensual reglamentaria en honor del milagrosa San Judas Tadeo.

Ante una extraordinaria concurrencia de los pueblos vecinos y de la Habana, dió comienzo la misa solemne, en la que ofició el párroco Padre Fernández Gayo, quien pronunció un bello y sentido sermón sobre la devoción a San Judas Tadeo, y exhortó a los devotos para que asistan al triduo preparatorio de la fiesta principal.

Dicho triduo se celebrará los días 28 de agosto, septiembre y octubre, con extraordinaria solemnidad.

La parte musical estuvo a cargo de un escogido coro de voces y nutrida orquesta, que interpretaron bellas piezas y el Himno a San Judas Tadeo.

El altar del santo presentaba un precioso adorno floral, confeccionado con todo gusto, con profusión de plantas, flores y luces en artística combinación.

Felicitamos a tan distinguido sacerdote por el auge que va dando a dicha devoción.

Viboreñas

EXPOSICION DE NOTABLES LABORES

Desde ayer puede admirarse en una de las vidrieras de «El Encanto».

Son las labores realizadas por las alumnas de las laboriosas Madres Filipenses, que dirigen en la Avenida de Santa Catalina, el gran Colegio «Nuestra Señora de Lourdes», las que accedieron a exponerlas allí al recibir muchas peticiones.

Yo que puedo admirarlas de cerca, en el Colegio, detallándolas, y merecidamente dedicando un elogio a sus bellas y gentiles autoras, hago la recomendación de verlas a aquellas personas que no tuvieron oportunidad de hacerlo antes, en la seguridad de que bien vale la pena.

Dicha exposición durará hasta la tarde del día 20.

* * *

EN «LA BOMBONERA»

En la elegante sala del teatro «Tosca», como jueves, su noche de moda tradicional, han de verse esta noche numerosas y conocidas familias atraídas por el ameno programa y el económico precio de diez centavos las damas, que no puede ser más baratas, las entradas.

Se proyectarán las cintas «Hay Mujeres Así», y «Sálvala, Bombero»... además del «cine mundial» revistas y comedias.

La elegante «bombonera» lo será una vez más esta noche.

* * *

LAS SUSANAS

¿Todas las Susanas celebran hoy sus días? ¿Y si algunas lo celebran el 24 de Mayo o el 20 de Septiembre?

Yo le temo mucho a las «planchitas», y sobre todo, a las molestias que mi galantería pudiera original y una galantería así, sólo sería una... majadería.

Como siempre, dénse por felicitadas las que prefieran la fecha de hoy.

* * *

NUEVO HOGAR

Ha quedado constituído en San Mariano y Figueroa el de unos nuevos esposos.

La joven y bella señora Graciella Blanco de Jiménez Solá, y el joven galeno doctor Mario Jiménez Solá médico de la Asociación Cubana de Beneficencia y del Distrito Central.

Muchas felicidades, interminables deseo en su nido de amor a Graciella y Mario, cuyo reciente matrimonio, que fué un brillante acto religioso-social me complaci en reseñar, y ahora les reitero también expresivamente mi felicitación.

* * *

RENE C. DEL CAMPO

He tenido el gusto de recibir la agradable visita de tan estimado amigo y convecino, que recientemente ha aceptado la representación de los productos de belleza Miryán.

Al corresponderle en su atento ofrecimiento y saludo, le deseo muchos éxitos en sus empeños industriales, los que obtendrá dado su carácter tesonero y muchas relaciones sociales.

* * *

CLUB SAN MIGUEL

El estimado amigo señor Francisco Gil, Presidente de este Club, ha tenido la cortesía de remitirme una invitación para el baile, que como fiesta de mes se celebrará en sus salones de Reyes número 63, Reparto San Miguel.

Será el sábado día veinte y siete a las nueve de la noche, con una afamada orquesta y sexteto.

Personalmente la recibí de manos del consecuente amigo el joven letrado doctor José Abella, un «miguelista», de los más entusiastas, y que tanto labora por su Club.

Muy agradecido quedo al señor Gil y al doctorcito Abella.

* * *

NARANJITO DANCING CLUB

También el buen amigo Aurelio García, Presidente de este novel Club háse molestado en traerme la invitación para asistir a la primera fiesta, que como ya he dicho será el próximo sábado en los salones del Liceo del pintoresco Caserío Los Pinos.

El transporte está garantizado con toda comodidad en buenos ómnibus hasta las dos de la madrugada, desde el frente del Liceo hasta la Capital.

Se están formando numerosas parejas, y de este baile me propongo dar detallada cuenta, aunque ya tengo compromiso de asistir a otra fiesta, mas cuento con el valioso concurso de una «secretaria» admirable ¡«Divina»!...

Gracias, reiteradas al joven Abello por su doble atención.

* * *

SRTA. HORTENSIA MARTINEZ

La bella y hermosa flor sonriente

Mucho me extrañó no verla en el baile del Club de Ferreteros, y al indagar por el motivo de su ausencia, me informó la linda amiguita «Nena» Fernández Sotillo, que Hortensia estaba enferma.

Una fuerte afección catarral, que le impidió asistir, privándonos de admirar, como siempre.

Así será en la próxima y más hermosa que nunca, completamente restablecida, la admirada vecinita.

* * *

SEÑORA JOTA

Supongo que no leyó mi anterior nota.

No sé qué hacer con los informes que he adquirido por su encargo.

Como el número de mi teléfono está en la guía, puede llamarme en horas tempranas de la mañana, o bien después de las cuatro de la tarde, que estaré cumplidamente a sus órdenes, señora Jota.

* * *

LAS ESCLAVAS DEL NAZARENO

A las distinguidas damas y señoritas de esta Congregación, por si no han leído mi anterior aviso, les repito, o digo, que es mañana la solemne fiesta mensual a su Santo Patrono, a las nueve de la mañana en la Iglesia de Jesús María.

Si hoy recibo el programa, me complaceré en darlo a conocer.

¿Cantará la bella calandria de la Loma de Luz?

El programa lo dirá...

Urbano DEL CASTILLO

M.E.C.D. 2016

SOCIEDADES ESPAÑOLAS

UNA CARTA DEL PRESIDENTE DE DEPENDIENTES

En la que contesta al señor Martínez Pendás, oponiéndose a clausura de la Asociación

Recibimos la siguiente carta, que nos envía el Presidente en funciones de la Asociación de Dependientes, en la que contesta al prestigioso socio, señor Martínez Pendás, carta que entendemos ofrece interés para todos los socios:

Sr. Manuel Martínez Pendás.
Ciudad.

Estimado amigo y consocio:

Cúmpleme contestar con estas líneas tu amable carta del 6, expresándote que agradezco profundamente las amables palabras de elogio que te inspira mi bondad me prodiga, y que, desde luego, acepto con gusto la oferta de tu eficaz colaboración. Esto último lo aprecio mucho, porque sé de tus entusiasmos y de tu cariño por la causa social, pero, en verdad es un deber de todos los asociados.

Claro es que no toda tu carta puede compartir sin contrariar mi juicio franco y sincero sobre los extremos que en la misma tratas. Yo no considero derechos ilegítimos los servicios que al socio se presten desde nuestras academias, ni los que se deriven de un salón de billares, ni de una sala de armas, como tampoco encontraría justificado que se sostuvieran los mismos sobre la base de restar al socio servicios de beneficencia; pero es lo cierto que lo uno y lo otro deben guardar un equilibrio que no suponga ni lo pienso lo que tu apuntas. Tampoco será dar muestras de buena administración el clausurar el Centro Social, que no es un lujo como tu estimas sino el domicilio oficial de la Asociación, y, en tanto la necesidad no lo determine, él debe permanecer abierto con todos los servicios que el mismo proporciona al asociado.

Debo aclararte que ni hemos llegado ni estamos próximos a la quiebra. Esa afirmación de tu carta supone una renuncia o cuando menos un desmayo. La Asociación tiene aún número de socios suficiente para integrar una corporación poderosa, y el presente social, si bien es cierto que está preñado de inquietudes, no se asoma, por fortuna, a ningún estado de quiebra ni de ruina.

En cuanto al reajuste puedo informarte que ya se efectuó barriendo con lo que se ha dado en llamar intereses creados y que tú aludes. También puedo informarte que la Contaduría Social pasa a la Casa de Salud, para establecer con ello unidad de acción en el orden económico y administrativo.

Trabajo y me esfuerzo, guiado solamente por mi buen deseo, por mi anhelo de acertar. Nadie me sugestiona; nadie me desvía del camino trazado desde que asumí la presidencia. Y en ese camino quiero encontrar a todos los socios.

Ten la seguridad de que la Asociación se salvará. Ello realmente sólo depende de los que de un modo o de otro pueden contribuir a engrandecerla o a perderla, los socios todos. Y hay que confiar en que trabajarán por engrandecerla.

Sin más es tuyo amigo afectísimo s. s.,

Carlos A. Fernández,
Presidente Social, p. s. r.

NOCHE ROMANTICA DE CONCEPCION ARENAL

En la noche de hoy, habrá de celebrar sesión la Junta de Directiva de la simpática sociedad estudiantil Concepción Arenal, e importantes asuntos han de ser tratados y se iniciarán las organizaciones de distintos festivales que tienen en cartera los entusiastas arenaleses.

El domingo 14 de los corrientes, en la Casa-Club sita en Josefina y Avelaneda (Víbora) tomará posesión la Directiva electa, y a continuación se efectuará una gran matinée bailable, que será amenizada por una afamada orquesta y un conocido septeto; en el intermedio de esta fiesta, una encantadora señorita interpretará el paso doble Los Arenaleses, dedicado a esta Sociedad por su autor el maestro José Fernández.

Para el sábado 3 de Septiembre, se prepara un extraordinario baile que ha de llamarse «Una Noche Romántica», fiesta que se ha de recordar por la cantidad de alicientes que han de rodear su organización; los chicos organizadores no escatimarán gastos ni esfuerzos que contribuyan al mayor auge del festival. La concurrencia será espléndidamente obsequiada, en nombre de varias industrias, de manufactura nacional, con preciosos «souvenirs».

CONFERENCIA EN EL CIRCULO REPUBLICANO ESPAÑOL

La conferencia que pronunciará el próximo sábado dia 13 del actual, a las nueve de la noche, en los salones del Círculo Republicano Español, Prado número 66, altos, el soldado de la Marina de Guerra Nacional, señor José Regidor será una ofrenda a la cultura del pueblo, dedicándola a la juventud estudiosa que aspira a un mañana mejor.

Es deber de todos los jóvenes asistir a la conferencia, para que se capaciten y se eduquen.

De interés y utilidad indiscutible, puede clasificarse la conferencia que pronunciará el próxim osábado en el Círculo Republicano Español, el señor José Regidor.

NOCHE VERBENERA EL SABADO PROXIMO

Para la Verbena de la Alegría que la Sección de Orden del Centro Gallego va a celebrar en todos los salones la noche del sábado próximo, hay una animación extraordinaria hasta el extremo de que se han agotado las invitaciones y la cantidad de entradas vendidas supera a todo cálculo.

Los amantes del arte de Terpsícore se han dado cita esta vez para asistir a la Verbena de la Alegría y de los perfumes pudiera llamarse también porque la Casa Drialys los va a regalar en grandes cantidades.

Con ese y otros alicientes que, como sorpresa, se reserva para esa noche la Sección de Orden y la novedad de los conjuntos musicales, como el de los hermanos Castro, hay que convenir que la concurrencia ha de ser extraordinaria y siendo, como es esta la última verbena de la temporada, los bailadores quieren echar el resto.

JUNTAS DIRECTIVAS

HIJOS DEL AYUNTAMIENTO DE LA ESTRADA: Celebrarán Junta Directiva, hoy, día once del actual, a las ocho y media de la noche, en el Centro Gallego.

NATURALES DEL CONCEJO DE COAÑA: Celebrará Junta Directiva hoy, día once del actual, a las ocho y media de la noche, en el Centro Asturiano.

CLUB ACEBO DE CANGAS DE TINEO: celebrará junta directiva el día doce del actual a las ocho y media de la noche, en el Centro Asturiano.

CARBALLIN Y SU PARTIDO: celebrará junta directiva el día trece del actual, a las ocho y media de la noche, en el Centro Gallego.

AGRUPACION DE VALDEORRAS Y VIANA: celebrará junta general ordinaria hoy, día once del actual, a las ocho y media de la noche, en el Centro Gallego.

COLONIA SALMANTINA DE DE CUBA: celebrará junta general el día doce del actual a las ocho y media de la noche, en el Centro Castellano.

CLUB GRADENSE: celebrará junta directiva el día doce del actual, a las ocho y media de la noche, en el Centro Asturiano.

CLUB LUARQUES: celebrará junta directiva, el día doce del actual, a las ocho y media de la noche, en el Centro Asturiano.

CLUB PILOÑES: celebrará junta directiva el día once del actual, a las ocho y media de la noche, en el Centro Asturiano.

LA GRATITUD DE TODOS A HIJAS DE GALICIA

Son muchas las razones por las cuales Hijas de Galicia ocupa un puesto de vanguardia entre las Sociedades destinadas a dar asistencia sanitaria al niño y a la mujer. Pero la primera consiste en la asistencia esmerada que reciben las asociadas en su admirable Casa de Salud «Concepción Arenal», en donde son convenientemente atendidas, facilitándoles todo lo que necesitan para lograr su curación.

Testimonio de lo que dejamos dicho lo es el número incontable de cartas dirigidas al Presidente social, por medio de las que expresan su más sincera gratitud las enfermas restablecidas y los familiares reconocidos a las atenciones con que fueron tratados durante su permanencia en el citado Sanatorio, que constituye legítimo orgullo de esa prestigiosa Sociedad, cuya Directiva tanto se preocupa por sostener la justa fama de que disfruta esa meritísima institución, proporcionando a las asociadas los servicios más eficientes, lo que hace que diariamente nuevas solicitudes de inscripciones vayan a aumentar las nutridísimas listas sociales de esa gran Sociedad, nacida para proteger a la mujer.

DE LA DIRECTIVA DE LA ASOCIACION DE DEPENDIENTES

Bajo la presidencia del señor Carlos A. Fernández, acompañado de los vices señores Taboada y Castillo, celebró anoche una importante junta extraordinaria, la Junta Directiva de la Asociación de Dependientes del Comercio de La Habana, según anunciamos.

La junta tuvo por objeto el conocimiento de la reforma presupuestal acordada por la Comisión de Reajuste.

Se acordaron excedencias y se acordaron rebajas en los haberes, basados en un plan económico de acuerdo con los días presentes que demandan sacrificios y cooperación de todos los componentes de la Sociedad y de la situación que atraviesa el país en general.

El señor Fernández, (Carlos), pronunció un bien fundamentado discurso y analizó el presupuesto en vigor, enalteció la cooperación que a la Asociación vienen aportando cuantos a la misma están enlazados y señaló que las medidas serían probablemente con el carácter de transitorias, pues es de esperar que la intensa y aguda crisis del comercio, de la industria y de los trabajadores, tengan próximamente solución favorable, formulando votos porque así sea.

Hicieron uso de la palabra los señores Borbolla, Suárez (Fernando), Rábago, González (Julio, Vignau, Plaiol Rocha, López del Castillo, García (Enrique), Pérez Márquez, Raul Pérez, J. M. Rodríguez, doctor Rivero doctor Larín, Vidal, Villalonga y otros y todos tuvieron frases de elogios para los factores de labor y de engrandecimiento social.

El mensaje del señor Presidente Social a la Comisión de Reajuste y que esta Comisión hizo suyo fué aprobado anoche por unanimidad.

Asímismo se acordó trasladar las oficinas de la Contaduría Social—recogiendo el sentir de numerosos asociados,—Caja a la Casa de Salud, cuyo traslado e instalación se hará en todo este mes, avisándose oportunamente, lo que redundaría en beneficios de los intereses sociales.

La Junta otorgó un voto de gracias, por unanimidad, al estimado amigo señor Antonio Rodríguez Duque, que por la extraordinaria labor que ha desplegado al frente de su Departamento con relación con el nuevo plan presupuestal acordado en la noche de ayer.

Serían las doce de la noche cuando terminó la junta.

AUMENTAN LOS SOCIOS EN LA ASOC. CANARIA

Gracias a la labor esforzada de la Sección de Propaganda y de su gentil Comité de Damas

Optimos frutos viene produciendo la labor depropaganda que se viene realizanodo por la Sección de Propaganda y Comité de Damas de la Asociación Canaria.

Se ha notado un aumento de socios.

Ello se debe principalmente, a la admirable gestión que se viene haciendo y la terminación del conflicto que se venia manteniendo con motivo de la suspesión de los servicios médicos en su casa de salud.

Diariamente se presentan en la Secretaría General de la Asociación Canaria asociados que estaban atrasados en el pago de sus recibos de cuota social para hacerlos efectivo y de esta forma encontrarse al corriente con el tesorero social, solicitándose por muchos de ellos la extensión de recibos de «Cuota Patriótica».

El Representante local de la Asociación en Majagua, al contestar escrito que se le dirigiera por la Sección de Propaganda, dándole cuenta de la creación de la «Cuota Patriótica» entre otros párrafos dice: El fin que anima a todos los asociados de esta Representación a mi cargo no es otro que cooperar en la buena medida iniciada por la Asamblea de Representantes, considerando estos asociados, que aun cuando contribuirán con la cantidad acordada, se evite se les extienda el título de socio protector, cuyo honor declinan muy gustosos, ya que su único deseo es ayudar la Asociación en estos momentos en que por elementos que tienen que estar agradecidos a la Institución por el número de años que prestaron en ella sus servicios y si cabe, han obtenido prestigios, se haga la campaña tan fuera de ética profesional, atacándola demanera incalificable.

LA GRAN VERBENA DE LA JUVENTUD ASTURIANA

Para la magna verbena que celebrará esta sociedad en el stadium Polar, el sábado día trece de los corrientes, ya están ultimados, casi todos los detalles para la misma, la Sección de Recreo y Adorno y el Comité de Damas de esta floreciente Institución, están trabajando como nunca, al éxito que ha de alcanzar Juventud Asturiana, ha de ser grande.

Según nos comunica el propio Presidente señor Gayol, además de los tres afamados conjuntos musicales habrá otras grandes atracciones, juegos en que los concurrentes a la misma podrán formar, si lo desean, y otras muchas cosas que es de todo punto imposible el poder reseñar.

Es seguro que dado el número de entradas vendidas y el lugar donde se celebra esta monstruosa fiesta, el número de concurrentes a la misma ha de ser grande, debido a que el precio para la misma es sumamente barato, que es el de cincuenta centavos, y además dará comienzo a las nueve de la noche y terminará a las cuatro de la mañana.

Conque ya lo saben, a bailar el sábado en el stadium Polar.

FELICITACIONES AL CENTRO BALEAR

La asociada, señorita Clementina Martínez, ha dirigido la siguiente carta de felicitación a la Presidenta del Comité de Damas de tan importante Centro.

He aquí algunos de sus párrafos:

«Habiéndome enterado por la prensa de esta capital de los deseos de ese Comité y Sección de Recreo y Orden de celebrar una reunión bailable el segundo miércoles de cada mes, me place dirigirme a usted para hacer constar mi más sentido agradecimiento por el interés que se toma, tanto usted como el Presidente de la Sección de Recreo y Orden de esa Sociedad, en proporcionar distracción y ratos de verdadero placer a todos los asociados de esa insuperable Institución.

Por haber asistido a la última reunión bailable que celebró esa Sociedad, organizada por ese simpático Comité de Damas y la Sección de Recreo y Orden, pude apreciar que resultó un verdadero acontecimiento social, por lo nutrida y selecta de la concurrencia que invadió por completo los salones de esa Sociedad.

Entiendo que sería una ingratitud no hacer constar la satisfacción de las asociadas por ver el empeño que se toma esa Sociedad en complacer a sus socios y asociadas, en todos sentidos.

Igualmente felicito al señor Presidente Social y la Junta Directiva de esa Sociedad, por todas las mejoras que han implantado en la asistencia sanitaria, con lo cual reciben los asociados las mejores atenciones».

La Neurastenia

causa la pérdida del dominio propio y condiciones de mal humor que ni los amigos desean tolerar. Usualmente se debe a excesos mentales o disminución de la resistencia nerviosa. La

FOSFO-LECITINA WAMPOLE

es apropiada porque contiene elementos esenciales para el cerebro y tiende a normalizar el sistema nervioso dando vitalidad al organismo. Igualmente es de provecho en casos de postración nerviosa, decaimiento y cansancio.

Aperitivo antes de las comidas

La *Fosfo-Lecitina* está respaldada por el prestigio de los Laboratorios donde tuvo origen y se produce la *Preparación de Wampole*.

LO QUE PIDE LA FEDERACION MEDICA INFRINGE DE MODO FLAGRANTE EL ARTICULO 28 DE LA CONSTITUCION

Así lo declara en su informe jurídico el Dr. A. Blanco, abogado y Vicesecretario del Centro Gallego. Carta del Presidente Elízaga, al Srio. de Sanidad. Acatarán las leyes y defenderán sus derechos

DESEANDO los de la Unión General de Sociedades Mutualistas, conocer del criterio jurídico, sobre los estremos contenidos en la Comunicación que el Comité Ejecutivo de la Federación Médica de Cuba, dirigó a las Juntas Directivas de las Sociedades Mutualistas citadas, el señor Alfredo Blanco, abogado y vicesecretario del Centro Gallego, no sólo evacua la consulta, sino que la razona con este brillante Informe:

CONTESTACION A LA CONSULTA

PRIMERA:—No admitir, a partir de la fecha del pacto, ningún asociado con derecho a servicios médicos que no sea perteneciente a la clase mutualizable.

SEGUNDA:— Aceptar la intervención del buró social de la Federación Médica en la declaratoria de mutualizables.

TERCERA:— Dejar establecida la fecha a partir de la cual quedan excluidos de los derechos de asistencia médica aquellos asociados, que siéndolo hoy no son, sinembargo pertenecientes a la clase mutualizable, quedando, por tanto, desde ese momento la Asociacición en cuanto a servicios médicos se refiere, dedicada exclusivamente a la clase mutualizable.

DICTAMEN

En cuanto al primer extremo estima el que suscribe que la Federación Médica, infringe, de modo flagrante, el artículo 28 de la Constitución de la República, ya que teniendo todos los habitantes de la República el derecho de asociarse para todos los fines lícitos de la vida, la pretensión de la mencionada colectividad médica, si se aceptase esa condición del pacto, prohibiría a aquellos socios no mutualizables o sea a los que la Federación comprende entre las clases pudientes, de poder asociarse a nuestras colectividades, quedando por tanto patente la violación del precepto constitucional expresado y por consiguiente no debe ser admitido el extremo objeto del dictamen por cuanto afecta a los derechos que la Constitución franquea a todos los HABITANTES DE LA REPUBLICA.

En cuanto al segundo extremo del pacto que se nos propone, siendo inaceptable el primero y consecuencia éste segundo inmediato de la vigencia del particular contenido en el primero, tampoco es aceptable, ya que si las Asociaciones Mutualistas no pueden aceptar la clasificación que la Federación Médica hace de los enfermos en su mencionada comunicación de 16 de febrero último, no puede aceptar la intervención del buró social de dicha Federación en la declaratoria de enfermos mutualizables.

Respecto al tercer extremo considera que el que suscribe que se opone a lo que previene el artículo 12 de la Ley fundamental de la República, por cuanto lesiona derechos adquiridos y reconoce al precepto efectos de retroactividad que el mencionado artículo constitucional de ningún modo consiente puesto que determina que ninguna Ley tendrá efectos de retroactividad.

No obstante lo expuesto reconozco que la Federación Médica de Cuba, como organismo sindical de profesionales, y ejerciendo el derecho de la libre contratación, ha podido formular a la dirección de las asociaciones mutuallstas las condiciones a que se refiere su mencionada comunicación de febrero 16, por cuanto todo individuo particular y colectivo puede señalar en pago de la prestación de sus servicios las condiciones que crea convenientes, por muy absurdas que éstas sean y hasta pueden ser aceptadas, si la otra parte contratante no vela con verdadero celo por la defensa de sus derechos, pero, en este caso, sin reconocíendo que las peticiones formuladas, por la Federación Médica, son muy humanas, ya que persiguen la defensa de la clase, también es cierto que desde el momento que pugnan con el derecho que ampara a las asociaciones mutualistas deben ser desechadas.

Por todo lo expuesto, el Letrado que suscribe formula las siguientes conclusiones.

PRIMERA:—Que el extremo primero propuesto por la Federación Médica infringe el artículo 28 de la Constitución de la República ya que de hecho prohibiría a aquellos socios comprendidos en el grupo C de la clasificación que formula dicha colectividad, al dividir en tres clases la población enferma de la República a ejercitar el derecho de asociarse para un fin lícito de la vida cual es el de proveer a su asistencia sanitaria en caso de enfermedad.

SEGUNDA:—Que siendo inaceptable el primer extremo antes expresado ,tampoco puede ser legal la intervención del buró social de la Federación Médica en la declaratoria de enfermos mutualizables.

TERCERA:—En cuanto al tercer extremo infringe el artículo 12 de la Ley Fundamental de la República por cuanto, al dar retroactividad al precepto expresado, lesiona los derechos que a la asistencia médica tienen aquellos asociados adscritos a las sociedades mutualistas que al momento de proponer las bases del pacto que se pretende tienen derecho a ser asistidos en sus enfermedades.

Esta es la opinión que sustento respetando siempre el criterio mayor fundado.

Habana, julio 20 de 1932.

(f)—Dr. Alfredo Blanco.

DEL PRESIDENTE ELIZAGA AL SECRETARIO DE SANIDAD

A continuación publicamos la carta que el presidente de la Unión General de Sociedades Mutualistas ha dirigido al señor Secretario de Sanidad en contestación a la que el Secretario hubo de dirigirle, a la que se dió cuenta a la última Asamblea y que también hemos publicado:

Dice así; La Habana, agosto 8 del 1932.—Honorable señor Secretario de Sanidad y Beneficencia.

Ciudad.—Respetable señor: Tengo el honor de acusar a usted recibo de su atenta comunicación del 5 del actual mes que fué puesta en mis manos en plena asamblea general de la Unión General de Sociedades Mutualistas. Hice el debido homenaje a su referido escrito dando cuenta atenta a la asamblea y ésta acordó corresponder con el mayor afecto y consideración.

Me complazco en remitir a Ud copia de los informes de los señores letrados consultores doctor Alfredo Blanco y doctor Fermín Aguirre emitidos con relación al problema del mutualismo.

En la asamblea efectuada en la noche del 5 del actual y cumpliendo acuerdo de reuniones anteriores de la propia asamblea se dió lectura y fué aprobada la comunicación dirigida a la Federación Médica de Cuba, la cual le ha sido remitida y que para conocimiento de usted tengo el gusto de enviarle una copia.

La Unión General de Sociedades Mutualistas aceptó con verdadero gusto la atenta invitación de usted para concurrir a la Secretaría que tan honorable y respetuosamente desempeña, a una discusión del problema del mutualismo para su más feliz solución; a sus más ligeras indicaciones, abrimos nuestro pecho y las acogiamos con fervor.

Tenga usted la seguridad de que en nuestras asambleas no hemos olvidado nunca el respeto y consideración que le inspira la Federación Médica de Cuba y que nuestras discusiones sólo se han basado en las interpretaciones de los derechos, que al amparo de Leyes y reglamentos entendemos tiene cada uno de los señores asociados, pero que en esa interpretación no podrá caber jamás nada que fuese lesivo al buen nombre personal y colectivo de la Federación Médica de Cuba.

Asimismo quiero ratificarle por este medio, lo ya dicho en otras oportunidades, de que no deseamos crear conflictos al Gobierno y prueba de ello que las sociedades que representamos no han planteado el problema que se debate y que por el contrario estamos dispuestos en atender, precisamente en evitación de complicaciones que pudieran surgir, todas cuantas entrevistas fueran necesarias que tiendan a una inteligencia y en pró de la armonía que debe existir entre todos y que ponga fin al referido problema.

En manos de usted este asunto estamos seguros de que se llegará a una feliz solución y que ella habrá de afianzarse en la justicia y el derecho que a cada uno corresponde.

De usted con las mayores consideraciones.

(f)—Enrique Elizaga, Presidente.

HOY, COMISION EJECUTIVA EN EL CENTRO GALLEGO

Hoy, a las nueve de la noche, celebrará sesión la comisión ejecutiva de tan importante Centro, sesión ordinaria para tratar de asuntos de carácter administrativo. La presidirá el señor Fermín Méndez Neyra y están citados todos los señores que la integran.

Germán Rodríguez Gómez

Ha ingresado en el sanatorio Nuestra Señora de la Candelaria nuestro estimado amigo, señor Germán Rodríguez Gómez, Secretario- Contador de la Asociación Canaria.

Gran número de estimados elementos y personas de su amistad se interesan por su estado de salud, deseándole, como nosotros también le deseamos, un pronto y total restablecimiento.

EXCURSION A VARADERO DE ESTUDIANTIL CERVANTES

Un entusiasmo nunca esperado por los componentes de la Sociedad Cervantes, ha levantado el anuncio de la gran excursión que a la hermosa playa de Varadero organiza esta Sociedad.

Numerosas personas concurren diariamente a su Secretaría (Centro Castellano) y a la Optica Versalles, Prado 109, para solicitar detalles y comprar los boletos los cuales alcanzan ya a la respetable cantidad de 220.

Este entusiasmo proviene en gran parte por el módico precio que se le ha fijado al boleto (UN PESO) lo mismo sosio que simpatizador, pues nunca se le ha presentado ni se presentará más la ocasión de visitar la playa de Varadero (considerada como la mejor de Cuba y una de las mejores de las Américas) con tan poco esfuerzo económico.

En este mismo periódico daremos mañana la nota de lospueblos por que pasará la excursión así como de las distintas diversiones que están siendo organizadas por el Comité de Damas dignamente presidido por la entusiasta cervantina señora Isabelita Valbuena.

En el concurso que anunciamos en dias pasados por medio del cual obtendrán sus pasajes grátis los tres socios que más boletos vendan, se encuentran en los primeros lugares los siguientes: 1o Carlos de Tora; 2o Nena Valbuena; 3o Mercedes Fraga.

Se ruega a todo el que piense asistir a esta excursión combre su boleto antes del viernes, pues el jueves y el sábado ya sehabrán retirado de la venta.

LAS GRANDES FIESTAS DEL CENTRO ASTURIANO

Deciamos ayer que las conversaciones todas tenian su punto de convergencia en la próxima fiesta que organizada por los Petronios Astures, celebrará el Centro Asturiano el día 14 del actual en la hermosa finca Lisa Club, en Marianao. Del Centro Asturiano l cada ocho minutos salen excelentes ómnibus que le dejan a usted en los mismos umbrales de Lisa Club. El Centro Asturiano por medio de su excelente Sección de Recreo y Adorno, en la que tan activamente laboran las señores Castrillón, Sánchez Blanco, Méndez-Mori y Villianueva, secundados por sesenta petronios en Lisa Club ofrecerán un lugrar agradabilísimo a los concurrentes.

Ya es del dominio público las orquestas que amenizarán este acto que durará quince horas, mas no obstante diremos que Belisario López, Hermanos Martinez, Marcelino González, Calixto Allende, Septetos Nacional y Agabama son los que deleitarán a la numerosa concurrencia. ..ambién y para los que les gusta tirar la montera al alto, habrá Gaitas y tambores y el requinto de Carcedo se situará a la orilla del río.

UNA HERMOSA JIRA DE LOS DE COAÑA

De plácemes está la Comisión de Fiestas de los Naturales del Concejo de Coaña, su actuación diáfana y concisa es digna del mayor encomio.

Integran la Comisión los señores Bernabé Fernández Leirana, Juan Pérez y Luis Méndez, quienes en la noche del dia 11 presentarán informe de la labor que les han confiado.

La jira de los coañeses se celebrará este año en el hermoso salón Tropical, el día 18 de septiembre.

En la sesión que se celebre por la Directiva el dia 11, se acordará fijar el precio para los no asociados, puesto que los asociados con la presentación del recibo del mes de septiembre, tiene derecho a disfrutar del banquete.

Por este medio, rogamos a todos los que integran la Directiva, su más puntual asistencia el dia 11, a las ocho y media, a los salones del Centro Asturiano, lugar de la reunión.

VARIOS ACUERDOS DE ROIS Y RIVA DEL AR

Celebraron una interesante SJunta Directiva.

Se aprobó el acta de la anterior.

El señor Genaro Jamardo, Tesorero, da cuenta del Balance mensual, siendo aprobado con un aplauso para el mismo, por el celo demostrado e nel cargo que por la Junta General, había sido nombrado.

El señor Propin, dió cuenta a la Junta que había recibido un cable donde le comunicaba la triste noticia del fallecimiento de la amantísima madre del señor José Nieto, Presidencia con licencia; la Junta se puso un minuto en pie, como homenaje a la memoria de la desaparecida; al mismo tiempo se acordó comunicar al señor Nieto, el pésame más sentido por la pérdida de un ser tan querido.

Se somete a discusión el contrato efectuado por el señor José Agrasar, Delegado en Rois, con el señor Fernando Bouzas, siendo discutido ampliamente por los señores Enrique Propin, Eusebio Villares y Genaro Jamardo, todos los que han dado su opinión sobre el mismo.

El Secretario, aclara algunas observaciones hechas por el señor Propin, y conforme con las mismas se aprueba lo realizado por el señor José Agrasar.

M.E.C.D. 2016

Editado por la Compañía DIARIO DE LA MARINA (S. A.) cuyo programa consiste: «en la defensa de los intereses generales y permanentes de la Nación cubana, de los especiales de la Colonia española establecida en la misma y de la unión y armonía entre los diversos elementos que conviven en el país». —Artículo primero de los Estatutos.

DIARIO DE LA MARINA

FUNDADO EN 1832— DIRIGIDO HASTA 1919 POR DON NICOLAS RIVERO y MUÑIZ— OFICINAS: HABANA, PRADO 103 — NEW YORK: 516 FIFTH AVE.

TELEFONOS
Dirección A-4151
Administrador, Contador, Anuncios, Suscripciones... M-7911—M-7912—M-7913
Quejas, Talleres y Correo...
Jefe Redacción A 3205 ... Clasificados A-3333
Agencia de Marianao ... FO-7380

PRECIOS DE SUSCRIPCION AL DIARIO DE LA MARINA
Habana y Provincias:
Mes: $1.20. Trimestre: $3.25. Semestre: $6.25. Año: $12.00.
Extranjero:
Trimestre: $4.25. Semestre: $8.00. Año: $15.00.
Edición Dominical (Para el extranjero solamente)
Semestre: $3.00. Año: $5.00.

LA QUE ME GUSTABA ERA TU HERMANA

por RAFAEL SANCHEZ MAZAS

Como a tí, la veía en larguísimos veraneos de Abril a Noviembre; en playas, lagos y montañas, en San Juan de Luz, en Aix-les-Bains, en Bimini, en Gossensass, en Le Touquet, en Carlsbad, en la sierra de Gredos. Tú eras más vana y te figurabas estar más de moda. Esta joven duquesa de S-XXX, en el fondo mucho más elegante que tú y con más rango que tú en los meridianos del Gotha, sabía darme la impresión—cada vez que la encontraba entre las olas de la Côte Basque o en algun club de «golf» casi inédito y solitario entre los Alpes de Saboya— de que yo hallaba en ella una antigua compañera de infancia. Una impresión que tu no dabas nunca. Hacia 1903 ella hubiera sido 1 amenos dannuriana de las mujeres y la menos dispuesta a conmoverse, por ejemplo, con «Le Lys Rouge». En 1924 era una que había leído a Proust, un poco tarde, a la fuerza, sin gusto, por obligación entre ciertas amistades o por que había pasado unos días en la Villa de la Princesa de Sársina, cerca de Roma, con las hijas de una íntima amiga de los Guermantes. Y no es que Juana de S-XXX fuese hostil a las cosas de la inteligencia. ella, más que tú, hubiese querido que dio escribir con Renato Descartes, a la manera de Cristina de Suecia y ella, más qu tú, hubiese querido que —hacia 1750— Algarotti le dedicara, mejor que a la marquesa de F-XXX su «Neutonisme pour Dames». Y es que a ella, desdeñosa de Freud y de las divagaciones psicológico-biológicas que a tí te encantaban, desdeñosa de Bergson y de la evolución de la vida —a ella, anacrónicamente turbada como una Sibila o como una Margarita de Navarra por la claridad de los cielos— le había tentado hasta lo indecible llegar, en las noches estrelladas de Abril, por senderos de rosas y de trinos allí donde los geómetras solo llegan por senderos de cruces y raices, de fracciones y de ecuaciones, de series y de polinomios. Tenía ella su casa siempre llena de libros pero con nu desvío crudo y destacado por la literatura voluptuosa y exquisita que tú leías o por us indegistiones de psicología alemana y de novela rusa, prefería al gusto de su tiempo las alusiones al espacio, cuya explicación imploraba cándidamente de vulgarizadores de Einstein o de los ingénuos Flanmariones del siglo XIX. Pero acaso, ningún libro le gustó tanto ni le hizo tanto recobrar sus puros y maravillados ojos de niña —tenía entonces 28 años, divorciada a los 18 años—como aquel libro en que un nonagenario de Provenza —Fabre el de los insectos —explica los cielos de Arles y de Avignon como los viejos y juveniles cielos de la Escuela de Jonia: los de Ulises. Instaló —recordarás— entonces un gran telescopio en el jardín y buscar estrellas fué para ella una devoción sobre sus otras devociones de auto y ski, de golf y playa, de cacería y alpinismo, de salones y grandes hoteles. Durante aquella primavera de la Costa Azul el cielo fué su gran deporte y ese preciso decir que ella se entregaba a los deportes y a la vida social con una puntualidad y exactitud tales, que convertía sus prácticas profanas en lo que que para una gran devota son tríduos, peregrinaciones y novenas.

Fué, por aquel entonces, cuando ella me dijo que el cielo era como un salón inmenso o como un parque inmenso de damas de cristal, donde jerarquía y hermosura asumian excelencias divinas. Ella también me explicó que las bellas criaturas del mundo envejecian como las estrellas porque la materia noble y luminosa de que estaban compuestas iba haciéndose opaca y apagada.

Un mediodía me invitó a tomar el «cacktail» en su observatorio. Con su mano fina y leve movía los exactos mecanismos silenciosos, hacía elevarse el colosal telescopio y girar la gran cúpula de metal. «Busco —me dijo— para esta noche la estrella más dulce de primavera; a media noche pasará exactamente por el campo del telescopio».. No le dije nada.. Hubiera dado media vida por que me dijera: «Ven a ver esa estrella conmigo». La hubiera querido besar allí, bajo sus estrellas...

Pero su elegancia, su belleza y una libertad infinita no la habían conducido nunca a comprometer su corazón y mucho menos a vivir como tú en un perpetuo semillero de **flirts** y de amoríos. Le gustaba, eso sí, vivir a todo riesgo pero se mantenia invencible como sus diamantes, inaccesible como sus estrellas. Más que en los preceptos de una moral, en el rango a que había elevado su propia espiritualidad y su propia belleza, había ella encontrado la norma que le vedaba toda caída porque el encanto insensible había florecido con ella en la repulsa de toda invasión apasionada y en el orgullo sostenido de sentirse pura e intacta. En su trato, uno recobraba la clara y encantada faz de la niñez y, a la vez, sentía una impasibilidad de bordear toda zona oscura y turbada por el pecado y el secreto. Su compañía, su alegría, su familiaridad de gran tono estaban sin embargo hechas para desorientar. La auténtica duquesa de S-XXX no era aquella que a veces nos daba la ilusión de ser una doncella de Hollywood conduciendo su coche, huyendo de la ciudad en domingo inglés con un compañero de juego y de merienda. Ni era tampoco aquella que en el **maillot** de la playa parecía, casi igual que tú, el motivo más delicioso y deseable para la instantánea del Kodak; ni aquella que, a caballo, era un asunto irreprochable para las acuarelas de Londres; ni aquella que a la hora del te, en las pérgolas frente al mar, era una inspiración para los pintores mundanos; ni aquella que en todos los momentos de su **toilette** íntima debía ser el mejor anuncio de jabones, perfumes, cremas, **lingerie**, esponjas etc., etc.... Nadie sospechaba, acaso porque la duquesa de S-XXX se esforzaba en disimularlo, que ella era una estatua sin par —clásica y cristiana, Minerva y María— dechado de libre honestidad, casi viril pero absolutamente femenina, invadida de un gusto alto y platónico por las flores y las estrellas, piadosa de un modo divino con los hombres y los animales y descendida como de un mundo antiguo y juvenil de mitos y milagros. Llegué muy poco a su difícil intimidad pero ví en seguida que así como t úeras la ansiosa de hablar ella era la ávida de saber. Solo descubría la agudeza descontentadiza d' su alma —como desterrada de un país celestial— en la naturaleza extraña y exigente de su curiosidad, que con cualquier frivolidad se despertaba hacia temas profundos e inefables y jamás se satisfacía de un modo ligero. Como Psiché ella estaba formada para el amor. Hacia las preguntas más encantadoras e imprevistas del mundo y casi nunca le podia yo dar el tesoro de respuestas que merecía y hubiera podido exigir si autoridad tan suave, pero para mi tan inapelable y tiránica como la suya pudiese conseguir lo imposible: duplicar el ingenio del intelocutor.

xxxx

Aquel baile regio de Nápoles fué el más importante de aquellos años. Tres reyes y tres reinas bailaron la **quadrille** de honor. Tú llegaste primero. Te encontré en una de las grandes intecámaras. Me saludaste siendo. Te serví de pobre pretexto para un juego de **poses** en que ondulaste dentro de tu manto de pieles, quebraste tu cintura, hiciste con tus codos ángulos de una precisión de maniquí y superaste las mejores realizaciones del **magazine** y la pantalla. Una vieja señora dijo: «En mi tiempo los maniquíes de las modistas querían imitar a las damas. Hoy las damas quieren imitar y aún superar a los maniquíes».

La duquesa de S-XXX entró poco después. Quise acercarme a ella y no pude. Jamás de carne mortal me ha hecho sentir de modo más infranqueable una distancia, de modo más trágico y evidente. La diferencia entre su altura y mi pequeñez. Me pareció vestida de nieve y de cristal—armiño, seda y pedrería— como una cima de marza todavía nevada al sol. Tenía algo de esa sacra fragilidad, que es propia de las cosas marmóreas y frías. Era una heroína cartesiana y raciniana en la fría tragedia de las normas puras, que rigen a la vez teorema y poema. Aparecía en el regio salón como en el páramo de un imperioso abandono. Toda su carne en una fría estética, bajo las nieves y destellos, era a la vez invocación al mármol de las diosas o cuando se movía y avanzaba era una sacra, sorprendente, viva trasmutación de la mujer en cisne. Cada momento era en ella como un efímero e inefable tránsito a la inmortalidad. Ví sobre su gran escote de corte la glacialidad irisada y visible de sus piedras y pensé, por primera vez, en la glacialidad invisible —aisladora, cimera— que cada una de las letras de su nombre ducal ciñéndole la frente ponía entre ella y yo. Comprendí que todo aquel sabio y exquisito aparato de magia logrado por los siglos, solo tenía el objeto severo de enfriar y de esclarecer hasta cristalinos prodigios la belleza tibia y carnal de las mujeres, —en constante peligro de domesticidad— para acercarla a la frialdad de las diosas y de las estrellas. Me repetí en la copla castellana de las garzas reales:

Montesina era la garza
y de muy alto solar
¡nadie la puede alcanzar!

Ella era así. Sólo desde este instante supe què era así. Comprendí, como en una revelación su cuerpo y su alma. Nunca se había desnudado tanto a mis ojos como en su gran vestido de corte. Me incliné en silencio ceremoniosamente a su paso armonioso en todas las blancuras, en todos los rigores —azucena cándida y nieve boreal— y pensé en la teológica elegancia de esas vírgenes de Reims y de Chartres, como en algo que se me volvía inifinitamente moderno y eterno dentro del alma por un instante y para siempre.

Desde entonces yo, el más humilde, el más oscuro, el menos osado de vuestros amigos, supe que no eras tú la que me gustabas, **que la que me gustaba era tu hermana.** ¡Tantas razones y tantas emociones, tan profundas y definitivas, para una cosa que no interesa a nadie!

(Exclusivas «Sagitario». Prohibida la reproducción).

RENUNCIA ACEPTADA

Le ha sido aceptada la renuncia que del cargo de Juez Municipal de San Pedro, ha presentado el señor Daniel E. Iznaga Barco.

UN SALTEADOR FUE DETENIDO POR LA POLICIA, QUE LO SORPRENDIO EN DELITO INFRAGANTI

Los vigilantes 1229 C. Izquierdo y 36 M. Padilla, pertenecientes a la Décimatercera Estación, procedieron al arresto de Leopoldo Bello, natural de la Habana, de veintiún años de edad y vecino de Tamarindo, 40, por haberlo sorprendido en los momentos que asaltaba a la joven Ana Luisa Rodríguez Betancourt, vecina de Atlanta y Georgia, en ocasión de transitar por la esquina de Atlanta y Arroyo Apolo, despojándola de un pañuelo en el que tenía anudado la suma de ochenta y cinco centavos. Presentado el detenido ante el juez de Instrucción de la Sección Quinta, ordenó su ingreso en el Vivac por todo el tiempo que señala la Ley.

REPORTAJES INDIRECTOS

La Delincuencia Organizada

por MANUEL ABRIL

El hijo de Lindbergh. Los gangsters. "Hoy a las cinco habrá crimen". Casas de "ilusión". La Ley Seca. El Sufragio Universal. La justicia va por barrios.

EL hijo de Lindbergh desaparece y la gente se asombra. Pero, no. No hay para qué asombrarse: cosas peores ocurren por allá y ocurren desde hace años. Lo que sorprende es que nadie hasta ahora hubiese comenzado a sorprenderse.

Nosotros, acerca de esto,—como de otros muchos temas sintomáticos que pueden dar la tónica de estos tiempos—queremos ofrecer a los lectores unos cuantos "reportajes indirectos", reportajes obtenidos sin movernos de nuestra casa, pero teniendo a la vista documentación abundante y pertinente.

Por ejemplo:

* * *

Te parece imposible, lector, que se de la noticia de un crimen antes de que ocurra el crimen? Vete viendo.

Fulano es periodista—de Chicago —; tiene un sueldo de 20 pero gasta 80. Cómo? Hay en Chicago tres Instituciones que dan subvención al periodista, veinte cada una: 20x3—60 más 20 del periodista, ya está: las 80 justas.

Esas tres Instituciones son éstas: casas de juego, casas de bebidas alcohólicas y casas que allí llaman de "ilusión"; nombre de irónica poesía, con el cual quieren indicar que cualquiera en esas casas puede proporcionarse a precio fijo una ilusión de amor, de una o dos horas, a tanto la ilusión, según tarifa.

El periodista afamado juega en la casa de juego con dinero que le dan en el propio establecimiento; bebe en el lugar de bebidas sin tener que pagar dinero; y "se ilusiona", si quiere, en la "casa de ilusión", o percibe la ilusión hecha moneda si prefiere las ilusiones en metálico.

Este periodista sale—de trabajo —; tiene su auto; recorre los ministerios antedichos para saber las fluctuaciones del mercado y va después a enterarse de si hay aquel día crimen nuevo.

Hay crimen aquel día. O, mejor dicho, lo habrá. La organización se ha de notar en todo, hasta en el crimen. Allí—como la organización es un hecho—se sabe a las cuatro de la tarde que a las seis habrá asesinato.

Las fuentes son directas y garantizadas. Cosa seria. Es el propio Comisario del Puesto de Policía el que se lo comunica al periodista, y el Comisario lo sabe porque se lo ha dicho a él, al Comisario, el propio criminal, directamente.

El asesinato será de esta manera. A las 6, en el Bar de Fulanito, está citado Mengano, contrabandista de alcoholes de la Banda L. Mengano robó hace días a la Banda rival H, un camión de cerveza: X toneladas, que la Banda H vendió. Como la Banda H está fuera de la Ley, lo mismo que la L., no se queja a la Policía ni se queja a nadie. Espera. Entre los contrabandistas de alcohol se hacen ellos mismos entre sí la justicia que les parece. Mengano me robó, pues Mengano tendrá dentro del cuerpo el día menos pensado—menos pensado por él, muy pensado por los otros—cinco tiros. Tan bien pensada está la operación, que cada bala tiene ya, de antemano, designado su lugar en el cuerpo de Mengano. Cuatro tiros en el pecho y uno de ritual en la caheza, para rematarlo.

* * *

El criminal le ha dado la noticia al Comisario; el Comisario se la trasmite al periodista, y el periodista puede, por lo tanto, redactar en el acto el relato del suceso con todos los detalles y todos los pormenores.

Ventajas de tener las cosas previstas y de estar en su puesto cada cual. El periódico de Chicago donde el periodista escribe, tiene que salir a las siete. Si el periodista esperase a que el crimen ocurriera, no podría salir en la edición de la tarde de su periódico la información sensacional del último asesinato del día. Pero en cambio, estando montado el servicio con la perfección de que hablamos, puede el periodista remitir con anticipación un relato abundante del suceso. Puede mandar las cuartillas a las cajas del periódico para que compongan y ajusten la noticia y pueda entrar en máquina a las seis la información, quedando dispuesta para ser impresa a toda marcha en cuanto el repórter, a las seis, diga por teléfono: "Impriman".

El periodista espera .en vista de eso, en el despacho de su amigo, el Comisario, bebiéndose entre los dos unas botellitas de alcohol de las prohibidas. A las seis y tres minutos suena el teléfono.

—¡Hello!

—¿Señor Comisario?

—Soy yo, Fulano.

—Hola, hombre!... ¿Qué, ya está?

—Of course, señor Comisario... Ya está; sólo cuatro tiros. No fué necesario el quinto, pues con los cuatro primeros bastó y sobró...

—Enhorabuena!...

Cumplimientos, felicitaciones, gracias... El Comisario corroboro al periodista que ya son hechos consumados las noticias del crimen que le habían anticipado, horas antes, y el periodista llama, en consecuencia, a su periódico y le dice: "Pueden tirar". Las máquinas veloces comienzan a rodar, el papel se va amontonando, y a las siete de la tarde vociferan por las calles neoyorquinas los muchachos vendedores de periódicos:

—"El Veloz", con el último crimen de esta tarde!...

* * *

¿Por qué sabe la Policía que se va a cometer el crimen? ¿Por qué, si está enterada de que va a cometerse el crimen, no trata de impedirlo?

Unos dirán que es culpa de la Ley Seca. Otros dirán que es culpa del Sufragio Universal. Otros dirán... otras cosas. Nosotros no decimos, explicamos:

Los productos prohibidos, con especialidad los alcoholes, se venden por efecto de la prohibición, a precios exorbitantes. Las ganancias fabulosos que trae consigo esa venta permiten mantener la organización gigantesca necesaria para comprar, no sólo el material de guerra y comercio que haga falta, sino para comprar las conciencias, la Ley, su instrumento mismo.

"¿Pero es que allá en Chicago, por ventura, todas las conciencias se venden?" ...No hay pueblo corrompido hasta el extremo de que todas las conciencias tengan precio. Pero hay un modo sencillo para no tener que andar sobornando a los poderes y es el llevar al poder a las personas que ya están de antemano sobornadas. Para ello bastará preparar las elecciones cada vez que haya elecciones. Se compran los votos que se venden; se amenaza y coacciona al que no quiere venderse; corren el oro, la astucia, la amenaza, la violencia... Y salen elegidas aquellas autoridades que hayan de antemano escogido las bandas de malhechores, bandas poderosas e inmensas. Con ello la Ley es la Ley y el guardador de la Ley protege los derechos y los intereses todos de aquellos que le eligieron: los bandidos.

* * *

Una vez, en caso análogo, un neófito sintió que su conciencia se escandalizaba.

—Pero, señor Comisario. Si usted sabe que dentro de una hora van a matar a un hombre, impídalo!

Pero el Comisario le dijo respetuoso ante todo con la Ley y con sus procedimientos:

—El lugar donde van a matarlo no es de mi distrito, amigo mío.

Era, pues, delicado realmente intervenir en distrito que pertenecía a otros... Doctores tiene la Santa Madre Iglesia. Jueces, Inspectores y demás, tiene cada distrito... Que cada distrito, pues, atienda a lo que le incumbe.

DECRETO DE JUSTICIA

DISPENSAS MATRIMONIALES

A propuesta del doctor Averhoff Secretario de Justicia, el señor Presidente de la República, ha firmado un decreto concediendo la dispensa del impedimento a que se refiere el artículo XI de la Ley de Divorcio de 6 de febrero de 1930, a Blanca Rosa del Carmen Felicia de Soto y González, para que pueda contraer el matrimonio que tiene concertado con Arthur Darder.

Igualmente se le concede dispensa a Cayetano Antonio Nepomuceno Isalgué e Isalgué para que pueda contraer matrimonio con Esther María Crescencia de la Caridad Veulens y Cabo.

JUEZ PARA SAN MIGUEL DEL PADRON

Ha sido nombrado Juez Municipal Primer suplente de San Miguel del Padrón el señor Carlos Ignacio Guigou y Giol

AUTORIZACION PARA PUBLICAR UNA OBRA

Se ha resuelto autorizar al doctor Raúl López del Castillo para publicar sin carácter oficial, en un libro denominado «El Divorcio» (Cuba), la Ley de 6 de febrero de 1930 sobre divorcio y demás preceptos legales concordantes, con comentarios y anotaciones.

OTRA DISPENSA

También se ha concedido la dispensa a que se refiere el artículo XI de la Ley de Divorcio de 6 de febrero de 1930, a Ricardo Pérez Cabrera para que pueda contraer el matrimonio que tiene concertado con María Castro y Cacheda.

LO QUE HE VISTO

GITANO, Y NA MAS

por RAMON INFIESTA

DURANTE una travesía que, a fines del invierno antepasado, hizo de Veracruz a Bilbao el **Alfonso XIII**—otro recuerdo—la atención del pasaje se fijó en un hombre singularmente interesante. Para los que íbamos a "descubrir" España y no conocíamos aún los tipos representativos de su inigualable tipicidad, solo se trataba de un hermoso mancebo. Alto, bien formado, en su tez morenísima ponía la palidez extrañas verdosidades de bronce viejo. Tenía el andar blando y reposado y sus movimientos perezosos eran de una elegancia natural, aunque él prefería estar horas y horas echado en un diván. Desde allí contemplaba atentamente cuanto ocurría a su alrededor, con sus ojos negrísimos y aterciopelados en los que parecía haberse refugiado toda la actividad de que era capaz aquel organismo indolente. Para los enterados era **Gitanillo de Triana.**

Y aquella primera impresión que recibí del gran torero fué la última. Siempre estaba callado y serio, apartado de la alborozada tertulia de sus compañeros de cuadrilla. Nada de cuentos andaluces, nada de chicoleos y juegos y dimes y diretes. Una tristeza solemne y meditabunda parecía innata en él. "¿Habrá alguna gran pena en el alma de este hombre?", nos preguntábamos a veces ante su obstinado mutismo que sólo raros monosílabos interrumpían.

Luego lo comprendí todo. Cuando dominado de manera tiránica por la "afisión" admiré a aquel torero con la devoción de un creyente por su pontífice, plaza tras plaza y corrida tras corrida, creí penetrar su secreto.

Gitanillo estaba irremediablemente herido de muerte. Como Belmonte, de cuyas manos recibiera la alternativa en una tarde gloriosa, sus facultades físicas eran bien escasas. Pero menos afortunado que el maestro, del que heredó el genio sin su suerte milagrosa, los continuos tropiezos con los toros le redujeron a condiciones lamentable. En seguida su fin se hizo próximo y él lo sabía.

En plena juventud, mimado por los públicos, en posesión de una técnica consumada, se entrega a su arte con el fervor de un neófito. Y era un espectáculo casi patético verlo en medio de la arena, derecho, inmóvil, sereno, mandando con leves movimientos de muñeca a la fiera como hipnotizada por el vuelo gentil de su capotillo, aquel capotillo en que se enredaron tantos corazones femeninos y que el torero cerraba con tanta tristeza cada tarde, después de cada triunfo que lo iba acercando al fin.

En tales instantes parecía un dios joven y resumía en su persona cuanta gracia, espiritualidad y armonía encierra la heroica fiesta. Tenía la gallardía, que en él se estilizaba un poco, de **Cagancho,** la honradez profesional de Villalta y del **Gallo** las genialidades desconcertantes. Era artista y era creador. Nadie como él cedía a la emoción del instante y convertía la fugitiva inspiración en filigrana inesperada e inimitable, en **faena** que ya no olvidarían nunca los aficionados.

Jamás he conocido torero menos discutido. El público, que veía en él la síntesis de los más puros valores del toreo, le admiraba de manera incondicional. Cuando **Gitanillo** se liaba el toro a la cintura con aquella sublime indiferencia en que se mezclaban la conciencia del deber, el orgullo del dominio y la embriaguez estética—luz, euritmia de movimientos, locura de espectadores—, sus gestos tenían algo de litúrgico y el emocionado silencio de la plaza despertaba reminiscencias de catedral. Si entonces un extraño del toro rompía la armonía del grupo, y las ágiles manos del lidiador no acudían prestas al remedio que sus extenuadas piernas eran incapaces de prestar, **Gitanillo** rodaba por el polvo. El público guardaba un silencio angustioso hasta que el espada se alzaba y volvía a la brega o partía para la enfermería, que era lo más frecuente. Los aficionados solían quedarse con la miel en los labios y a su reclamo volvía el pobre gitano, cada vez más débil, cada vez más pálido, a recibir ovaciones y cornadas.

Ya **Gitanillo de Triana** ha muerto. ¿Por qué aquel hombre cambió su vida por algunas tardes de gloria? Acaso él mismo no lo sabía. Toreaba porque sí, porque lo llevaba dentro, porque "debía" torear. Como el profeta que se siente lleno de la Divinidad predica sin importarle las razones de su elección o de las doctrinas que le han sido confiadas, así **Gitanillo** entendía su arte. Se creía predestinado y bastaba.

Una tarde dorada, frente a las Azores, una señora mejicana cuya admiración por el diestro se remontaba a los cosos aztecas le preguntaba con entusiasmo de qué madera eran los héroes del redondel, y cómo se debía ser para imitarle. **Gitanillo,** mirándola con algo de asombro, respondió lacónicamente:

—Gitano, y na más, señora...

CARTAS DE ALEMANIA

Los temas de la conferencia de Lausana

(De nuestro Corresponsal)

Por fin ha llegado a reunirse la Conferencia de Lausana, tantas veces anunciada y otras tantas aplazada. En ella tenían puestas sus esperanzas—además de los pueblos agobiados por una crisis espantosa, cuya prolongación y gravedad van tomando caracteres alarmantes—los hoteleros de la simpática y pintoresca ciudad suiza. Estas esperanzas—las de los hoteleros— se han visto ampliamente colmadas. Entre delegados, periodistas y aficionados (la asistencia a las conferencias internacionales que se celebran en Suiza ha venido a ser con el tiempo algo así como una forma moderna de alpinismo no baja seguramente de 2,000 el número de forasteros que han acudido a Lausana con motivo de la Conferencia. En cuanto a las esperanzas de los pueblos....

Pero no nos precipitemos. Tampoco sería justo de liquidar un acto como la Conferencia de Lausana con un par de comentarios irónicos excesivamente fáciles. Cinco minutos antes de media noche—hora señalada para el cumplimiento de los tristes agüeros—han acudido a Lausana los hombres políticamente representativos de Francia, de Inglaterra, de Alemania, de Italia, para ver de encontrar una solución a esos dos problemas de las reparaciones y del desarme que, poco a poco, se han ido convirtiendo en un solo problema, el problema de la vida de Europa, ni más ni menos. Decimos que en Lausana había de tratarse del desarme, y no de las reparaciones únicamente, a sabiendas, claro está, de que en Ginebra—sesenta kilómetros más allá, a orilla del mismo Lago de Léman—se halla reunida desde hace cuatro meses una Conferencia del Desarme, que hasta la fecha ha demostrado ser una Conferencia incapaz de desarmar. Pero la vida de Europa está comprometida por dos causas: las deudas y las armas. No es posible hablar de unas y guardar silencio sobre las otras. Y aun en el supuesto de que los hombres de Estado hubiesen acudido a Lausana con el propósito exclusivo de ocuparse, deliberado, de querer ignorar el problema de los armamentos para consagrarse exclusivamente al de la reconstrucción económica de Europa, la proximidad de Ginebra, con su Conferencia del Desarme en estado de estagnación desde hace ya meses por falta de iniciativas que den movimiento y sentido a sus trabajos, hubiese sido suficiente para recordarles la relación íntima que existe entre las causas políticas y las causas económicas de la crisis europea y mundial.

Alemania mandó a la Conferencia de Lausana una delegación de hombres nuevos. El canciller von Papen, y el ministro de Negocios Extranjeros von Neurath son figuras completamente inéditas en el mundo especial de las conferencias internacionales de la posguerra. El actual miistro de Hacienda, conde Schwerin-Krosigk, había formado parte, como alto funcionario del Ministerio, de diversos comités y comisiones económico-financieras de la Sociedad de Naciones, pero era nuevo también en los debates internacionales de primer plano. Pudo temerse que este equipo de hombres nuevos, sin experiencia del terreno que iban a pisar, representara para Alemania un elemento de inferioridad en sí mismo, sobre todo teniendo en cuenta que todos los demás países estaban representados en Lausana por viejos y aguerridos practicantes, completamente familiarizados con las nuevas formas de la guerra diplomática moderna. Temor completamente infundado por dos razones; primera, porque los nuevos gobernantes alemanes son, por su historia personal, por su carrera y por sus aptitudes, personas admirablemente preparadas para encajar sin dificultades en un ambiente internacional; segunda, porque si nuevos eran esta vez los hombres que Alemania mandaba a la Conferencia de Lausana, los puntos de vista que estos hombres habían de defender eran conocidos e inmodificables. La política exterior de Alemania no ha variado en nada fundamental a consecuencia del último cambio de Gobierno.

Sobre los temas de la Conferencia de Lausana—reparaciones y desarme—la posición adoptada por Alemania es clara y conocida. No tiene repliegues ni su defensa puede dar lugar a sorpresas. Es una posición impuesta por la necesidad en el aspecto económico e inspirada por consideraciones de estricta justicia en el aspecto político. Alemania declara que no puede seguir pagando reparaciones por la sencilla razón de que se le han agotado los medios materiales para pagarlas y Alemania reclama el desarme de los demás países europeos porque este desarme es una promesa contenida en el Tratado de Versalles como consecuencia natural del desarme de Alemania.

Estos eran los temas de la Conferencia de Lausana. En la próxima crónica veremos como fueron abordados y trataremos de precisar el valor de los resultados obtenidos.

Berlín, julio de 1932.

EUGENIO XAMMAR.

LA MUERTE DE UN GRAN ORIENTALISTA

Edward Washburn Hopkins

por JUAN M. DIHIGO

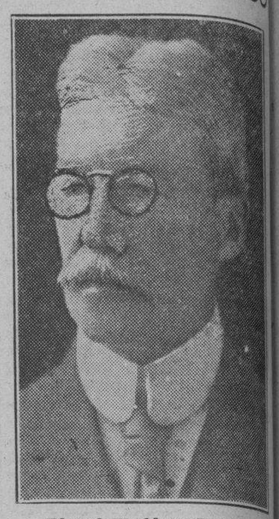

Edward Washburn Hopkins

EL "New York Times", del 17 de julio próximo pasado, anunció el rápido fallecimiento del que fué eminente profesor de sánscrito en la Universidad de Yale, Eduardo Washburn Hopkins, en la actualidad profesor jubilado de la misma y conocido internacionalmente como una gran autoridad no sólo en sánscrito, sino en asuntos relativos a la India y también en muy diversas materias dentro de los estudios filosóficos y religiosos Su muerte causa verdadera pena porque priva a estas enseñanzas del beneficio que pudiera haberle seguido proporcionando dado su entusiasmo y espíritu investigador. Le conocimos en nuestro viaje a Grecia, en marzo de 1912, cuando ambas nos dirigíamos a ese país, en el vapor Argentina de la línea Austro-americana, para asistir, como delegados al XVI Congreso Internacional de Orientalistas que se celebrara en Atenas, y tuvimos oportunidad de apreciar bien sus condiciones de persona caballerosa y delicada, así como su profundo saber, dentro de su especialidad, que le permitiera dominar la lengua sánscrita y discurrir sobre las filosóficas páginas del Bhagavat-Gita que leyera en el viaje y que es un poema sagrado, el Canto del Señor, el Novum Testamentum de la India, el lión **magnum in pawo** del vichnuismo. De su profundo saber dió buena prueba al sustentar en aquellas sesiones memorables de dicho Congreso su criterio sobre el **Sanskrit Kabairas and Greek Kabeiras,** discurriendo sobre la identidad verbal de esas voces sánscrita y griega respectivamente a las que ya se había referido Wackernagel en un número de la famosa Revista de Juhn. Concretóse Hopkins en su estudio a la verdadera naturaleza del **Kabairas** sanscrito antigua forma del nombre de Kuberas un dios que más tarde la mitología ha alterado y exaltado por lo que se hace difícil indicar, por su apariencia, la semejanza que tuviera con el espíritu antiguo.

La primitiva idea védica de **Kabairas** no es la de un dios sino la de un espíritu oculto con rasgos peculiares. Estos rasgos se advierten en el gran poema épico Mahabharata, y es, tanto en él como en los primitivos sutras de la literatura donde debemos buscar la noción original la fundamental concepción del dios indo. De tal manera fué desarrollando el profesor Hopkins su interesante trabajo, leído el 11 de abril de 1912 en la memorable sesión que presidiera el profesor Adalberto Bezzenberger y de la que fuera Secretario N. Decavalla, recibiendo una calurosa felicitación de los que estuvieron presentes.

Nacido el profesor Hopkins en Northampton, Mass., el 8 de septiembre de 1857 recibió su grado de Bachelor of Arts en la Universidad de Colombia en 1878, el de Master of Arts en la Universidad de Colombia en el año 1878, el de Master of Arts y el de Doctor en Filosofía de la Universidad de Leipzig en 1881. La Universidad de Yale en 1885 el grado honoris causa de Master of Arts, como Colombia le otorgara el de Doctor en Leyes en 1902 y el de Doctor en Filosofía honoris causa la Universidad de Atenas, Grecia, en 1912. Desde 1881 a 1885 fué preceptor de Latín en Colombia, y desde 1885 desempeñó el cargo de profesor de griego, sánscrito y filología en el Colegio Bryn Mawr. Entró en Yale en 1895 como profesor de sánscrito, literatura y filología comparada.

Fué el profesor Hopkins, miembro de la Sociedad Oriental Americana, en la que desempeñó el cargo de Secretario y de Presidente; lo fué también de la Sociedad Oriental Alemana, de la Sociedad Americana de Filología, de la Sociedad Filosófica Americana, de la Real Sociedad Asiática y de la Academia Americana de Artes y Ciencias. Publicó el profesor Hopkins numerosas obras, entre ellas: **La casta en la India antigua, Religiones de la India, La gran epopeya de la India, Mitología Epica, Historia de las Religiones** y muchas disertaciones sobre materias mentales y lingüísticas. El sepelio se efectuó en el cementerio Evergreen.

Pérdida grande es, ciertamente, para los estudios lingüísticos la muerte de este gran maestro que iluminó la vía a tantos de sus discípulos, pérdida grande también lo es para los que fuimos sus amigos y admiradores, porque supimos aquilatar bien las excelencias de su mente y las virtudes que poseyera.

De Día en Día

EL día 31 del actual, se "celebrará" un eclipse de sol, "que permitirá a la ciencia comprobar importantes teorías y descubrir la causa de muchos fenómenos".

Este eclipse no será total en Cuba, lo cual no deja de constituir una rara excepción, pues salvo el disco solar todos los demás discos amarillos se nos están eclipsando de una manera definitiva.

Sin embargo, el hecho de que más de la mitad de la ígnea esfera quede sumida en la sombra por la interferencia de nuestro satélite, será motivo suficiente para que pueda observarse un curioso fenómeno consistente en que la luz del sol, en esas circunstancias, se proyecta en el suelo en forma de medias lunas.

Esta observación, la realizó personalmente el autor de estas eruditas crónicas, durante un eclipse total de sol que tuvo el honor de presenciar y posteriormente en varios eclipses parciales, sin que en ningún estudio sobre eclipses viera la menor alusión a esa anormalidad.

A lo mejor tiene una explicación sencilla. Será, tal vez, porque los intersticios que brinda el follaje fungen de diafragmas que, como tales, reproducen la imagen luminosa que está en el otro extremo (la "tajada" de sol que queda al descubierto). Pero esta explicación debía estar corroborada por la proyección de círculos luminosos en el suelo, cuando el sol luce en todo su esplendor. Y es el caso que nunca se ven en el suelo tales discos.

Es de advertirse que los hombres de ciencia, probablemente nunca repararon en eso que pudiéramos llamar "fenomenito", porque ellos son así: que se pasan la vida mirando lo que ocurre más allá, y buscando le el intríngulis a las ocurrencias del más allá, dejando, acaso, para los sabios de otros planetas, averiguar el quid de nuestros misterios.

Puede que eso sea lo razonable, aunque no lo parezca.

También es de advertirse que el eclipse comenzará a las dos horas, 56 minutos y 10 segundos... de la tarde.

El Observatorio se limita a consignar lo que sigue:

"Principio del eclipse: 2 horas, 56 minutos, 10 segundos. Máxima fase: 4 horas, 2 minutos, 53 segundos. Fin del eclipse, 3 minutos, 34 segundos."

Pero nosotros conocemos personas que son capaces de poner el despertador un poco antes de las tres de la mañana, para no perder un solo detalle del interesante espectáculo.

Y como no va a dar la casualidad de que nosotros conozcamos a todos los que son capaces de ese error—que redundaría en descrédito del Observatorio—es por lo que advertimos, para general conocimiento, que la cosa será de día.

Tartarín de Tarascón.

HERIDO DE UN BALAZO

En el Hospital Lila Hidalgo situado en General Machado, ingresó para ser asistido de una herida de bala de carácter leve en la pierna izquierda, José Coto Cruz, de diecisiete años de edad y vecino de la calle Prensa, sin número, en Arroyo Naranjo, que se produjo casualmente al dispararse un arma de fuego.

SECRETARIO INDISPUESTO

Al salir de Palacio ayer el secretario de Agricultura, general Motinet, después de visitar al presidente Machado, nos declaró que se sentía indispuesto y que se dirigía a su casa particular al objeto de recogerse.

M.E.C.D. 2016

VOLVIO A ALCANZAR EL PRECIO DE 1.15 EL AZUCAR CRUDO EN EL MERCADO DE NEW YORK

REANUDO AYER EL MOVIMIENTO DE AVANCE CON MAS VIGOR EL MERCADO DE VALORES DE N. Y.

Acaudillado por las acciones ferroviarias el grueso de las acciones emprendió con vigor su avance, alcanzando máximos nuevos varias emisiones. Baja del dividendo de la Kodak

Por Thomson and McKinnon

NEW YORK, agosto 10 Luis Mendoza y Cía.—Refrescando al parecer por la pausa de ayer, el mercado de acciones reanudó hoy el movimiento de avance con redoblado vigor. En su actuación, el mercado nos dió a entender a las claras que no le preocupan ni las desfavorables estadísticas actuales ni las pasadas. Es por lo tanto obvia la conclusión de que prevé la mejoría comercial, esperanza robustecida por el brioso avance de los precios del trigo a un nuevo nivel máximo limitándole el algodón aunque de manera menos sensacional. La fuerza al mercado un breve período a la apertura para ultimar la absorción de la liquidación utilidades iniciadas ayer. Acaudillado por las emisiones ferroviarias, el grueso de las acciones emprendió enseguida un avance uniforme, llevando muchas emisiones a nuevos máximos. La probabilidad de nuevas rebajas de sueldos en las compañías ferroviarias estimuló la renovada demanda de valores de esta clase. Los bonos ferroviarios de segunda clase subieron también en alas de un activo movimiento de compras. La tendencia de alza del mercado quedó momentáneamente interrumpida por la un tanto inesperada rebaja del dividendo de Eastman Kodak. En conjunto, la actuación de los mercados de productos y valores reflejó creciente confianza por parte del público. La resistencia del mercado indica que hay fuerte demanda que le aguarda en todos los retrocesos.

COTIZACIONES

Agosto 10

LA PESETA	EL FRANCO
española se cotizó hoy CIERRE del mercado a razón de	francés se cotizó hoy CIERRE del mercado a razón de
12 PESETAS	25 FRANCOS
37.62 Por DOLLAR	51 Por DOLLAR

EMBARQUES DE AZUCARES EN JULIO ULTIMO

Hasta esa fecha solo se habían embarcado 2.714,952 sacos. Saldo de la existencia 6.232,614

El doctor José Manuel López Oña, vicepresidente de la Corporación Exportadora de Azúcar ha enviado a los hacendados el estado demostrativo del movimiento de azúcares de la Corporación, hasta julio 31 de 1932.

Extractamos de dicho estado los siguientes datos:

	Sacos
Total cuotas de aportación	9.076.870
Cantidad a embarcar en 1931 y 1932 (40%)	3.629.489
Embarcado	2.714.952
Saldo por embarcar	788.380
Saldo de la existencia	6.232.614

Bolsa de New York

COTIZACIONES DEL CIERRE DEL DIA 10 DE AGOSTO

(RECIBIDAS POR EL HILO DIRECTO DE LUIS MENDOZA Y COMP.)

ACTIVOS	
Atchison	44
Auburn Auto	76¾
American Can	54⅞
New York Central	23⅞
General Electric	18⅞
General Motors	15¾
U. S. Steel	42⅞
Dupont	40
Eastman Kodak	53
American Tel. and Tel	114⅜
New Jersey	35¾
Inter. Tel	9½
FERROCARRILES	
Atlantic Coast	23
Baltimore and Ohio	12⅜
Cons. Cuba prefs	—
Chesapeake and Ohio	20¾
Canadian Pacific	13¼
Cuba Company	1⅜
Delaware Hudson	66
Delaware Lackawanna	21
Erie	6¾
St Louis San Francisco	2⅜
Great Northern	16
Illinois Central	12⅜
Louisville Nashville	19
Missouri Pacific	5¼
Norfolk	83
Northern Pacific	19⅜
Pennsylvania	19
Chic Rock Island	7
St Louis South	—
St Paul prefs	2⅛
Northern Pacific	20⅜
Northern Railway	8¼
Union Pacific	63⅛
Western Pacific	2
PETROLEOS	
Atlantic Ref	13⅞
Continental Oil	7⅜
Consolidated Oil	8¾
Houston Oil	23⅝
Ohio Oil	11
Pure Oil	6⅛
Royal Dutch	23¾
Standard Oil Calif	23⅜
Stdard Oil Indiana	11⅝
Sun Oil	31⅞
Shell Union	6¾
Texas Company	16⅞
Union Oil	13½
ACEROS	
Byers A. M	16
Bethlehem Steel	19¾
Colorado Fuel	8¾
Gulf Steel	—
Indiana Steel	51½
Republic Iron Steel	6¼
Transue Williams	5¼
Vanadium	15
Crucible Steel	13
MOTORES	
Graham Paige	2¾
Hudson	7⅝
Chrysler	14⅜
Nash	16⅛
Packard	4¼
Studebaker	7⅛
White	13
AGRICULTURA	
Case T. Machine	53¼
Harvester	31
EQUIPOS OFICINAS	
Inter. B. Machine	87½
National Cash	13
General Signal Ry	17
UTILITIES	
American For Pow	7⅝
Commonwealth and South	3⅞
Cons. Gas	56⅞
North American	29
Western Union	36½
Public Service	43¾
National Power Light	14⅛
Electric Power Light	9¼
United Corporation	10
American Water Works	25¼
Standard Gas	20¼
American Power Light	9⅜
Electric Bond	22½
QUIMICOS	
Allied Chemical	80½
Air Reduction	52⅞
Columbian Carbon	33⅜
Lambert	42
Texas Gulf	22⅛
Freeport Texas	21
Drug Inc	41⅝
Commercial Solvents	9⅞
Union Carbide	25½
ACCESORIOS	
Briggs	5⅞
Timken Roller	16
Electric Auto Lit	18½
Goodyear	18⅞
U. S. Rubber	5½
Murray Corp	4¾
Stewart Warner	5¼
Goodrich	6⅝
EQUIPOS	
Pullman Company	21¼
Baldwin	7
American Car Fou	10
American Locomotive	10⅛
General American Tank	16⅞
TRACCION	
Brooklyn Man Tran	17¾
Interborough R. T	8⅛
INDUSTRIALES	
Allis Chalmers	12
Continental Can	31
West Electric	34¾
Mc Keesport	43
Inter. Combustion	1⅛
Worthing. Pump	13½
FABRICACION	
General Asphalt	12¾
Int. Cement	10¾
Johns Manville	23½
Otis Elevator	17¾
METALES	
American Smel	18¾
Anaconda	9⅝
Kennecot	10½
Inter. Nickel	8⅛
Cerro de Pasco	12
Nevada	5¼
Homestake	117
Alaska Juncau	10½
TABACOS	
Tobacco A	76
Tobacco B	73¼
Liggett Myers	59
Lorillard	16
Reynolds	34¼
Cons. Cigar	8
ALMACENES	
Best and Company	11¾
May Dept	14
Macy (H. R.)	35⅞
ALIMENTOS	
Coca Cola	101
Borden Company	30⅞
National Biscuit	39
Corn Products	41¼
Hershey com	56
General Foods	23½
Loose Wiles	27¾
Standard Brands	15¼
National Dairy Prod	22½
United Fruit	25½
Purity Bakeries	10
William Wrigley	40
VENTAS POR CORREO	
Montgomery	12
Sears Roebuck	23⅜
TIENDAS DE CADENAS	
Kresge S. S.	11⅜
Kroger Grocery	16⅛
J. C Penney	21⅞
Schulte	3½
Safeway Stores	49
Woolworth	25
MISCELANEA	
Cannon Mills	18⅜
Congoleum	10¼
Gold Dust	18¾
Kelvinator	5
Proctor Gamble	32½
Simmons Company	8
Radio Corporation	8
National Surety	13¼
American Ice	10
American Woolen	4⅛
Coty Inc	3¾
Gillette	18¾
PELICULAS	
Fox Film	4
Warner Bros	2¾
Paramount	5⅜
Loews Inc	23¾
AZUCARES	
American Sugar	30
Puerto Rico	14
Cuban American Sugar	2
Cuban American Sugar prefs	15
AEROPLANOS	
Bendix Aviation	10⅜
Curtiss	1¾
United Aircraft	14⅞
Aviation Corporation	3¼
TRUST	
Adams Express	5¾
American International	8⅞
Chesapeake	12¾
Texas Pacific	6⅜
Alleghany	2

DISTRITO CENTRAL DE LA HABANA

DEPARTAMENTO DE ADMINISTRACION DE IMPUESTOS

AVISO

INDUSTRIA Y COMERCIO (Tarifas 1a., 2a. y 3a.)

PRIMER TRIMESTRE DE 1933 A 1933

Se hace saber a los contribuyentes por el concepto expresado, que pueden acudir a satisfacer sus respectivas cuotas, sin recargo alguno, a las oficinas recaudadoras de este Distrito situadas en los bajos de la Casa de la Administración, calle de MERCADERES entre PI y MARGALL y PRESIDENTE ZAYAS, todos los días hábiles, desde el 10 de AGOSTO actual hasta el 8 de SEPTIEMBRE entrante, y durante las horas comprendidas entre 8 y 12 de la mañana.

Se advierte a los señores contribuyentes que para efectuar sus pagos deberán presentar en la TAQUILLA NUMERO 13 «EL ULTIMO RECIBO QUE HAYAN SATISFECHO», y que de no hacerlo dentro del plazo señalado, incurrirán en el recargo del 10 por ciento y se le seguirá el cobro por la vía ejecutiva de apremio, conforme al procedimiento establecido en la Ley de Impuestos Municipales.

La Habana, Agosto 5 de 1932.

José Izquierdo Juliá, Alcalde del Distrito Central.

Mercado de Granos

TRIGO	
Julio	63⅞
Septiembre	55¾
Diciembre	59⅝
MAIZ	
Julio	37⅛
Diciembre	31⅞
Septiembre	33¼
AVENA	
Julio	22¾
Diciembre	20
CENTENO	
Julio	34⅛

Mercado de Café

Marzo	5.90
Mayo	5.79
Julio	—
Septiembre	6.60
Diciembre	6.10

Mercado de Algodón

Enero	7.40
Marzo	7.56
Mayo	7.69
Julio	7.82
Octubre	7.14
Diciembre	7.32

Mercado de Cambios

Agosto 10.

De baja la peseta española.

Firme la libra esterlina.

Sin variación el cambi osobre New York.

No se dieron a conocer operaraciones entre bancos y banqueros.

COTIZACIONES

Estados Unidos, cable	3/32 P.
Estados Unidos, vista	5/64 P
Londres, cable	3.48 ½
Londres, vita	3.48
Madrid, cable	8.09
Madrid, vista	8.08
París cable	3.93
París, vista	3.92
Bélgica, cable	14.02
Bélgica, vista	14.00
Franco suizo, cable	19.46
Franco suizo, vista	19.45
Italia, cable	5.08
Italia, vista	5.07
Alemania, cable	23.75
Alemania, vista	23.73
Hong Kong, cable	23.20
Hong Kong, vista	23.10
Amsterdam, cable	40.28
Amsterdam, vista	40.26
Canadá, cable	12 ½ D.
Canadá, vista	12 ¾ D.

COTIZACION DE LOS BONOS DE OBRAS PUBLICAS

NUEVA YORK, agosto 10. (INS). Las cotizaciones de bonos de Obras Públicas de 5½ por 100 de 1945 de la República de Cuba, en el día de hoy, fueron las siguientes:

La más alta	39¾
La más baja	39¼
Ultima venta	39¼
Compradores	38½
Vendedores	40
Vendidos: 8.	

Cierre de Bancos

	Agosto 10	
National City Bank	44	45
Chase Nat Bank	33¼	34¼
Guaranty Trust Co	267	271
Irving Trust Co	20	20½
First Nat Bank	1290	1305

CLEARING HOUSE

Agosto 10.

Las compensaciones bancarias efectuadas durante el día de hoy por los Bancos asociados al Havana Clearing House suman

$594,701.49

CASA DE CAMBIO

EL "GATO NEGRO"

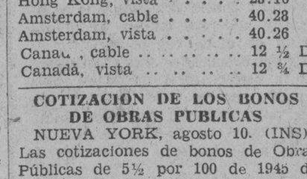

Cambio de monedas extranjeras en todas cantidades. Pesetas, Francos, Libras, etc. Pagamos cheques del Gobierno y billetes de Lotería Premiados, sin descuento.

Absoluta seriedad en todas nuestras operaciones

BILLETES en todas CANTIDADES

Hojas GEN: 30 Centavos paquete, KIRBY: 75 cts. paquete.

GILLETTE corriente 75 cts. paquete; GILLETTE azul $1.00 paquete

CACHEIRO Y HERMANO

EL "GATO NEGRO"

OBISPO 65. Telf. A-0000. A-7780.— OBISPO y Aguiar Telf. M-4017

GALIANO Y ZANJA, Teléfono A-9298

MERCADO DE TABACO

Parecía que ayer se ultimarían, con el registro de los tercios, algunas de las importantes operaciones que sabemos concertadas, pero no ocurrió así, porque nada de lo que hubo durante el día merece detallarse. Nos referimos al mercado local, pues en las zonas productoras algo merecedor de destacarse hubo, cual más abajo apuntamos.

Los tenedores de la rama de Vuelta Abajo, de zonas de llano, o los almacenistas que especulan con ese tabaco, se muestran cada día más fortalecidos. Nos referimos a quienes tienen vegas nuevas, de buena procedencia y bien seleccionadas. Los que cuentan todavía existencias de iguales condiciones, de la cosecha anterior, también alientan la esperanza de vender oportunamente y sin quebranto esos tabacos. Porque el tabaco nuevo cuenta corta y de rendimiento pequeño en tripas limpias, entrene de un consumo mayor por parte de las fábricas locales y del Norte, amen de la posible acción de la Cuban Land para atender las necesidades de la Henry Clay en Trento, hace pensar a esos tenedores en el agotamiento de las existencias viejas y nuevas que nos ocupan antes de que se encuentren en condiciones de utilizarse el tabaco de la próxima cosecha, la que también esperan ha de ser pequeña—acaso más pequeña que la presente—porque los recursos indispensables para hacerla no los contaran esta vez los cosecheros, o la mayoría de los que este año han logrado cosecha.

Por eso que algunos de esos tenedores no muestran, cual otras veces exteriorizaban, ninguna inquietud, ningún deseo de vender ahora. Pues entienden, o convencidos de ello están, que cuando la necesidad lo determine, entrarán en el mercado los compradores.

Los de clases bajas siguen con interés cualquier movimiento de los exportadores. Sobre todo cuando estos miran puntillas, broncos y colas de Vuelta Abajo. Ya alguno—dos o tres fabricantes de cigarrillos—de esos compradores de clases bajas, bien porque la previsión se lo aconseje, o por el temor de una posible absorción de parte de los exportadores a España y otros países del viejo continente, han comprometido las cantidades de las tres mencionadas clases que reciban determinadas firmas en esta capital establecidas. Otros fabricantes han comprometido también las puntillas, los broncos y las colas que han de salir de escogidas que se hacen en zonas de llano.

El mayor embarque de clases bajas que se ha hecho hasta la fecha, ya lo anunciamos en información anterior. Que se ha hecho o que se hará el dieciocho. Si el tiempo de que disponen se lo permite, los señores Constantino González y Compañía mandarán en el vapor «Maasdam» dicho día, veintidós mil y pico de tercios. Con este embarque, completarían la cantidad que corresponde a la primera subasta convocada para este año por la Compañía Arrendataria de Tabacos de España. Porque ya llevan embarcados para la mencionada Compañía los señores de González, cuarenta y dos mil doscientos ochenta tercios, y con la remesa que preparan, completarían sesenta y cinco mil.

Es decir que esta enorme cantidad está ya fuera del mercado. Luego tocará a la otra, a los treinta y pico mil tercios de la segunda subasta.

La desaparición de esa enorme cantidad, es el factor que favorece a las clases bajas que puedan quedar de cosechas anteriores y a las que vangan de la nueva.

LA RAMA QUE ENTRO

Durante el día entraron en la plaza, solamente las partidas de tercios y pacas que siguen:

De Guayos, para Ramón Ruisánchez y Compañía, 132

De Fuerta de Golpe, para Manuel A. Suárez y Compañía, 50

De Placetas, para Lobeto y Compañía 150.

Esta última partida procede de la escogida que hacen los señores Lobeto en Guayos.

COMPRAS EN LOS CAMPOS

Ruisánchez, Egasquiza y Compañía compraron ayer la afamada vega de Nene Hernández, de Tarabico. Tabaco en tercios, de la nueva cosecha, que destinan los mencionados señores a los fabricantes de Tampa señores Corral, Wodiska y Compañía

La vega de Salvador Mesa la compró en matules el señor Patricio García, quien también ha cargado otra en la finca «Las Delicias»

DE VARIAS ESCOGIDAS

Los señores Rodríguez y Sobrinos, comerciantes refaccionistas de Managua, comienzan su escogida en Mataguá

En este mismo punto ha empezado a hacer pacas el señor Manuel Gutiérrez, en cuyos talleres escogerá de todas las clases luego.

El tabaco que escoge el señor Manuel Pruneda, en su finca «Santa Susana», lo mandará—mandará los tercios—a los almacenes de José Menéndez y Menéndez.

MERMANDO EL INTERCAMBIO CON LOS E. U.

Ntras. compras experimentaron una merma de $7.884,145 en los primeros 4 meses de 1932

Extractamos los siguientes datos de las estadísticas oficiales del Departamento de Comercio de Washington, en relación con nuestro intercambio comercial con los Estados Unidos durante el mes de abril último y durante los de los 4 primeros meses de este año, comparando ambas cifras con las correspondientes de 1931.

Durante el mes de abril de 1932 Cuba compró a los Estados Unidos por valor de $3.456.017, contra la suma de $4.336.453 en igual mes del año pasado ,o sea una merma de $873.436; le vendió por valor de $4.904.063, contra $6.727.315, o una baja de $1.323.247

Durante los primeros cuatro meses de este año, le compramos a los Estados Unidos por valor de $12.281.519 contra $20.165.664, en igual período de 1931, o sea una merma de por valor de $7.884.145 y le vendimos por valor de $22.751.725. contra $28.372.313, o sea una baja de $5.620.588

Nuestras compras a los Estados Unidos en los últimos cinco años bajaron de $155.383.026 en 1927 a la suma de $47.985.487 en 1931, con la siguiente merma de $107.397.539 en el quinquenio, y nuestras ventas bajaron en igual período de $256.785.550 en 1927 a $90 059.312 en 1931, ascendiendo la merma a $166.725.838.

PROTESTAN DE LA ACTITUD DE ALMACENISTAS

Los detallistas celebraron una reunión acordando condenar el sistema que vienen utilizando

Presidida por el señor Cayetano García Lago, y actuando de Secretario el señor Casiano Moreda Alvarez, celebró ayer junta de Directiva ordinaria, correspondiente al actual mes, el Centro de Detallistas de la Habana.

Leídas y aprobadas las actas de las juntas anteriores, se leyó y aprobó el balance mensual de Tesorería. También se dió lectura a los informes de Secretaría, Propaganda, Letrados Consultores, Procurador. Notario, Departamento de Contabilidad, Boletín, y otros varios que merecieron igualmente, la aprobación de la Junta.

Se comunicaron numerosas cartas recibidas, acordándose en cada caso las respuestas pertinentes.

En Asuntos Generales, luego de haberse tratado sobre asuntos de índole interior, se tomó el acuerdo de dirigirse a la Lonja del Comercio, para presentar enérgica protesta contra el procedimiento puesto en práctica de poco tiempo a la fecha por algunos almacenistas, entre ellos los señores Pita y Hermanos y la Casa Santeiro, consistente en enviar algunos de sus vendedores a los muelles para vejar e insultar a algunos detallistas en los momentos de embarcar para el extranjero, obstaculizando o impidiendo el viaje, al promover reyertas y escándalos.

FAVORABLES AL PROYECTO DE ECHEVARRIA

Se convino en la reunión de los importadores que el proyecto es beneficioso para unos y otros

Completamos nuestra información anterior sobre la reunión celebrada por los importadores de automóviles y camiones en la Asociación de Comerciantes.

La reunión fué convocada para tratar, según dijimos, principalmente, de una Proposición de Ley presentada a la Cámara de Representantes por el doctor Ramón Echeverría, rebajando el impuesto por concepto de locomoción terrestre en la forma siguiente:

Automóviles de alquiler, $6.00 al año; alquiler de lujo, $12.00 al año; automóviles particulares, $18.00; camiones hasta dos toneladas, $12.00 anuales; de dos a seis toneladas, $24.00 y de más de seis toneladas $50.00 al año; ómnibus para servicio urbano, $25.00 y $50.00 los de servicios interurbano.

Como compensación de esta rebaja se establece, en la misma proposición, un impuesto adicional de consumo de un centavo y cincuenta centésimas de centavo ($0.015) por cada galón de gasolina o cualquiera otra mezcla carburante que se emplee como combustible en motores de combustión interna.

Se discutió ámpliamente la Proposición mencionada, examinando los datos estadísticos sobre consumo e importación de gasolina y recaudación por concepto del impuesto de transporte terrestre, llegando a la conclusión de que dicho proyecto es beneficioso, no ya para los intereses de los importadores de automóviles, sino para el Estado y para cuantos utilizan ese medio de transporte.

Se designó una comisión integrada por los señores Caamaño, Cárdenas, Gerusal y Poyo, para que presente un informe en una nueva reunión que tendrá efecto el viernes próximo, conteniendo datos estadísticos que sirvan para confirmar la seguridad de que, concediendo esas facilidades de pago del impuesto, se aumentará la recaución del mismo.

En esa nueva reunión, se señalará la fecha en que tendrá efecto una nueva asamblea para resolver este asunto, a la cual serán convocados los comerciantes del giro o negocio de gasolina, gomas y accesorios de automóviles, ya que se desea conceder a este asunto toda la gran importancia que tiene.

ALGO FIRME ACTUO LA BOLSA DE LA HABANA

El mercado local de valores actuó ayer con relativa firmeza, sin que se efectuaran operaciones. Dentro de los precios cotizados, se mantuvieron sostenidas las emisiones de la República de Cuba. Se mantuvieron firmes las acciones comunes de la Cuban Telephone y las de la Licorera Cubana. Los demás valores estuvieron quietos.

IRREGULAR ESTUVO EL MERCADO DE LONDRES

LONDRES, agosto 10 Luis Mendoza y Cía.—El mercado de valores de Londres se movió con irregularidad esta mañana, caracterizándose por el restablecimiento general de la división de primera clase.

Las emisiones trasatlánticas estuvieron débiles y los bonos alemanes más flojos.

BAJA LA ACTIVIDAD SIDERURGICA EN E. U.

NUEVA YORK, agosto 10. Luis Mendoza y Cía.—Se calcula que el índice de la actividad siderúrgica en los Estados Unidos ha bajado del 21.3 al 18.5 por ciento.

SUSPENDIDA LA JUNTA DE LA C. EXPORTADORA

La junta que debía celebrar hoy la Corporación Exportadora Nacional de Azúcar fué suspendida hasta nuevo aviso, debido a la ausencia del doctor Rodríguez Blanca y de Mr. Armsby miembro americano, que representa otros cuatro votos americanos.

ANUNCIESE EN EL DIARIO DE LA MARINA

Banco Hispano Americano

MADRID

Capital	Ptas.	100.000.000
Reserva	„	48.089.534.59
Cuentas acreedoras	„	1.229.000.000
Depósitos en custodia	„	2.218.000.000

OFICINA CENTRAL: Plaza de Canalejas 1

SUCURSALES URBANAS:

Duque de Alba, 15 . — Alcalá 76.

14 de Abril. — Fuencarral 82

142 Sucursales en las provincias plazas de la Península, Baleares y Canarias

Bolsa de la Habana

AGOSTO 10 DE 1932

BONOS Y OBLIGACIONES

	Comp.	Vend.
Cuba 1904 Speyer	91	94
Cuba 1905 Deuda Int	37	40
Cuba 1909 4½	74	85
Cuba 1914 Morgan	91	101
Cuba 1923 5½ Morgan	75	80
Cuba 1945 (5½) Obras Públicas $40.000,000	40	41½
Obligaciones oro del Tesoro República de Cuba	20	—
Bonos heriados República de Cuba.—Morgan 5½ por 100 1927:		
F. Vence 1 julio 1933	80	—
G. Vence 1 julio 1934	—	—
H. Vence 1 julio 1935	—	—
I. Vence 1 julio 1936	—	—
J. Vence 1 julio 1937	—	—
Certificados serie 5½ % Obras Públicas:		
Vence diciembre 31 de 1932	78	81
Vence junio 30 de 1933	69	—
Ayuntamiento de la Habana la hip	90	100
Ayuntamiento de la Habana 2a hip	89	100
Bonos del Centro Asturiano	23	—
Oriente Cubano	—	—
Territorial serie B	—	—
Cervecera	29	41
Cervecera (Obligaciones no hip.)	13	—
Ciego de Avila	—	—
Curtidora	—	—
Gas	82	—
Havana Electric (Consolidados)	18	21
Havana Electric (Obligaciones no hip.)	5	6½
Iron Beer (Obligaciones no hip)	—	—
Jarcia Matanzas	75	—
Edificio La Metropolitana S. A.	12	—
Ladrillos	—	—
Matadero	—	—
Nueva Fábrica de Hielo	70	—
Papelera serie A	90	—
Papelera serie B	50	70
Teléfono	50	—
Unidos	8	—

ACCIONES

	Comp.	Vend.
Agrícola Oriente Cubano $6,000,000	—	—
Banco Agrícola	—	—
Banco Territorial	—	—
Banco Territorial; beneficiarias	—	—
Banco de Préstamos sobre Joyería	—	—
Cervecera	13	60
Ferrocarriles Consolidados de Cuba; preferidas	3	—
Cuba Cane prefs	—	—
Cuba Cane com	—	—
Kokofat prefs	—	—
Kokofat com	—	—
Cuba R. R.	9	15
Curtidora	—	—
Fibras y Jarcia	15	—
H. Electric Utilities Co. prefs. del 6 por 100	17½	20
H. Electric Utilities Co. prefs. del 5 por 100	10	14
H. Electric Railway Co. preferidas	3	7
H. Electric Railway Co. comunes	½	1½
Jarcia prefs	35	—
Jarcia prefs ex dividendo en acciones	14	—
Jarcia comunes	1½	—
Lonja preferidas	—	—
Lonja comunes	—	—
Matadero	—	—
Seguros La Mercantil	—	—
Metropolitan Auto	100	—
Naviera prefs	9	20
Naviera comunes	1½	—
Nueva Fábrica de Hielo	50	—
Nueva Fábrica de Hielo beneficiarias	12	—
Perfumería prefs	5	15
Perfumería com	1	3
Pesca preferidas	—	—
Pesca comunes	—	—
Teléfono prefs	30	35
Teléfono com	10	—
Unidos	2	2½
Union Oil	7¾	10
Bonos Azúcar	66	78⅞
Licorera de Cuba	7	15

Mercado Ganadero

LOS PRECIOS EN PIE

Precios pagados por compradores en los mercados de origen:

El vacuno

En Oriente, de dos y medio a tres centavos con el cinco por ciento de descuento.

En Camagüey, de dos y medio a tres centavos con el diez por ciento de descuento en la finca; y sin descuento en la ciudad.

En Las Villas, de dos y medio a tres centavos con el diez por ciento de descuento.

En Pinar del Río, de dos y medio a tres y medio centavos; pero pesado y entregado en los mataderos de esta capital.

El lanar

El lanar, de tres y medio a cinco centavos.

De cerda

Del país, de siete a siete y medio centavos.

MATADERO DE LUYANO

En el Matadero Industrial se sacrificaron las siguientes reses:

De vacuno	69
De cerda	30
De lanar	17

Los precios que rigieron en el Matadero de Luyanó fueron:

Vacuno	de 12 a 13 cts. kilo
Cerda	de 21 a 32 » »
Lanar	de 20 a 30 » »

MATADERO INDUSTRIAL

En el Matadero Industrial se sacrificaron las siguientes reses:

De vacuno	116
De cerda	82
De lanar	34

Rigieron los siguientes precios en el Matadero Industrial:

Vacuno	de 12 a 13 cts. kilo
Cerda	de 21 a 32 » »
Lanar	de 20 a 30 » »

SUSCRIBASE AL Diario de la Marina

SE VENDIERON DE TREINTA MIL A CUARENTA MIL TONS. DE CUBA, PUERTO RICO Y FILIPINAS, A 3.15

Quedó limpio el mercado de todo lo ofrecido a esa base. Los futuros experimentaron avance de 2 a 3 puntos en posiciones cercanas. Los refinos avanzaron sus precios. Mercado de Londres

A la apertura del mercado de azúcares crudos de New York, se anunciaron ayer ventas de Cuba a 1.12 C&F y otras de Cuba y Puerto Rico, para pronto embarque, a la base de 1.15 C&F., todo a los refinadores.

El mercado de crudos abrió firme, con ofertas de azúcares adicionales, en cantidad limitada, de Cuba y Filipinas a la base de 1.15 c y f.

Al mediodía, el mercado continuaba mostrando un tono firme, anunciándose, aunque sin expresarse cantidad, posición y nombre de los compradores; haberse efectuado ventas a la base de 3.15, con más ofertas, en cantidad limitada, a la misma base.

Se notó considerable demanda por parte de los refinadores.

Hacia el cierre de la Bolsa de Azúcar se reportó el total de ventas, hasta esos momentos ascendía a alrededor de 30 a 40,000 toneladas de azúcares de Cuba, Puerto Rico y Filipinas a la base de 3.15 limpiando el mercado de todo lo ofrecido a esa base, con excepción de 5,000 sacos de St. Croix, los cuales aún estaban obtenibles precio de 3.15.

TENDENCIA DE LOS CRUDOS

Finalmente obtuvieron la primera victoria los vendedores de crudos, alcanzando de nuevo el precio de 1.15 C&F. Pero lo más notable es la cantidad limitada de ofertas, a pesar del precio satisfactorio alcanzado, lo cual demuestra que siguien sosteniéndose los vendedores con el propósito de lograr mejores precios. Teniendo en cuenta la real situación de los refinadores, y las reducidas reservas de éstos, es lógico suponer que la tendencia al alza se mantendrá en los próximos días.

COTIZACION «SPOT»

La cotización «spot» de Willet & Gray del día 9 fué de 3.10.

MERCADO DE FUTUROS

Estuvo firme este mercado, ayudando esta firmeza en proporción considerable, la del de costo y flete, en el que se siguió notando demanda por parte de los refinadores.

Las posiciones cercanas experimentaron un nuevo avance de dos a tres puntos.

Las cotizaciones fueron las siguientes:

	Sept.
Cierre anterior	1.07-08
Cierre de ayer	1.10 Dbre.
Cierre anterior	1.13-14
Cierre de ayer	1.15-16 Ener.
Cierre anterior	1.09
Cierre de ayer	1.11 Marz.
Cierre anterior	1.03
Cierre de ayer	1.03-09 May.
Cierre anterior	1.13
Cierre de ayer	1.13-14 Jul.
Cierre anterior	1.19
Cierre de ayer	1.19

MERCADO DE REFINOS

Los refinadores aplicaron el cierre de ayer los siguientes avances: Arbuckle Bros. a la base de 4.15, pronto embarque o demorado; National, a 415; Reserva, a 4.25; American y Franklin a 4.15; Savannah, a 4.25; habiendo aceptado durante el día negocios a 4.10; McCahan a 4.15; Calif. & Hawaiian, a 4.15.

MERCADO DE LONDRES

Los cables recibidos por Larborn y Cía., anunciaron sostenido el mercado de azúcares de la Terminal. Se reportó haber moderadas ofertas de crudos a la base de 0.91 libre a bordo, con pequeño interés comprador a la base de 0.90 Las cotizaciones de futuros fueron las siguientes:

	Cierre anterior
Agosto	6-5½
Septiembre	6-5¾
Octubre	6-6
Diciembre	6-7
Marzo	6-9
Mayo	6-10¾

	Cierre de ayer
Agosto	6-5 ½
Septiembre	6-5 ½
Octubre	6-5 ½
Diciembre	6-6 ¾
Marzo	6-8 ½
Mayo	6-10½

REUNION DE LA ASOCIACION DE INDUSTRIALES

Se pedirá la exención de los impuestos al jabón dedicado a la concentración del manganeso

Bajo la presidencia p.s.r. del señor Julio Blanco Herrera, celebró sesión mensual ordinaria la Junta Directiva de la Asociación Nacional de Industriales de Cuba, tomándose los siguientes acuerdos:

Fué aprobada el acta de la sesión anterior y el estado de Caja.

—Se dió cuenta con un escrito de la Nitrate Agencies Company, ofreciendo beneficios a los asociados en el imperte de sus pasajes a los Estados Unidos y Europa, así como una serie de servicios en Nueva York. La Junta acordó transcribir estos ofrecimientos a los señores asociados, dándole muy cumplidas gracias a la Nitrate Agencies Company por los mismos.

—Se dió cuenta con un escrito del señor Agustín Reyes, enviando copias de los escritos publicados en la prensa de esta capital, suscritos por el señor Pedro Firmat, empleado del servicio exterior de la República, delegado en la Secretaría de Hacienda. En vista de que las manifestaciones del señor Firmat no responden a la realidad de los hechos, en cuanto a la industria de perfumería fina establecida en Cuba concierne, se tomó el acuerdo de solicitar del señor Secretario de Hacienda fije día y hora en que una Comisión del seno de la Asociación pueda entrevistarse con él, rogándole la asistencia del señor Pedro Firmat, para demostrar la improcedencia del artículo suscrito por este caballero.

—Se tomó el acuerdo de intensificar la campaña que viene librando la Asociación para contrarrestar la que se viene haciendo con perjuicio para la industria, atribuyéndose a la reforma arancelaria la baja de nuestras recaudaciones, cuando es lo cierto que ellas se deben, principalmente, a la falta de capacidad adquisitiva del pueblo cubano, por el bajo precio del azúcar y de nuestros productos de exportación. Y ello es así, porque la industria doméstica, en vez de aumentar su producción, sólo ha logrado, por esas mismas razones, una notable disminución, debido a la crisis en que venimos sumidos desde hace largos años.

—Se dió cuenta con un escrito de los señores Ocariz y Cía., S. en C., en relación con el

Prado arriba, Prado abajo.....

Un Secreto

LAS doce de la noche...
En el Malecón paz, silencio, soledad, tristura, desolaciones del Sahara.

Adrede para romper el sortilegio de la hora un automóvil que pasa raudo y furtivo sopla que se las pela su mugidora bocina, al modo de una ternerita huérfana.

El mar inmóvil, negro y liso, se ha recogido desde temprano a un sueño reparador, y duerme a pierna suelta.

En veces, muy remota, alguna lucecita le roza el lomo de betún con inquietudes de fuga; es el velero pescador que anda en la busca de su presa incauta y desprevenida.

¡Sin que haya un delfín franciscano que les advierta del peligro!

Tras las aspilleras de la fortaleza punteña (del castillo de La Punta), asoma cada cinco minutos la gorrita blanca, infantil y playera de un marino centinela.

Enfrente, entre la densidad de las sombras, los vetustos muros de la Cabaña se sumen en las sombras.

Sólo el Morro acusa, encalado, su mole recia y como hecha a torno. Y a lo cimero del Morro un ojo de luz hace guiños a los espacios oscuros...

Cabe la estatua del poeta Zenea un caballero yergue su figura alta, flaca y rubia; un caballero bien maduro yergue su figura misteriosa y vestida de negro.

El enlutado mira al poeta con envidia; aunque menos por sus versos que por su postura. Una postura cómodamente adherida a la roca que le sirve de asiento. El poeta aparece sosegado, tranquilo, sin pena, sin preocupaciones. ¡No es para menos, después de haberle cantado a Fidelia!

El poeta aparece feliz. Al revés del caballero que hace dos horas se impacienta en la espera del confidente que no acaba de apuntar por ninguno de los cuatro puntos cardinales. (En su afán espera que un bote se lo lleve hasta el muro del Malecón...)

Sin que por eso deje de echar sus vistazos disimulados al cielo, pues... ¿por qué no ha de traerlo un auto giro? ¿Por qué no?

A menudo abandona la estatua y recorre todo el amplio escenario, murmurando:

—¡Y ése sin aparecer!

Otro auto que corre vacío y mugiente. Otra lamparita que se bambolea con debilidades de fuego fatuo sobre el horizonte hosco y tupido. Una pardo que propone a gritos sus tamales y un billetero que regala el gordo y no se lo queda...

Paso a paso, haciendo sonar en la acera sus zapatos ferrados emerge el confidente.

El otro le ve. Se le acerca. Se abrazan efusivos.

—Aquí no podemos hablar, hay demasiados testigos. Ven.

Y el recién llegado se lo lleva a un rincón, lejos del sitio. Le detiene. Enciende un fósforo para alumbrarse. Avizora la oscuridad. Y cuando se ha persuadido de su aislamiento, le dice al caballero de luto:

—Escucha lo que voy a decirte.

—Te escucho. Habla.

El confidente se le acerca y con la boca pegada a su oreja, musita:

—El hombre se va...

—¿Sí?

—Sí.

—¡Oh!

—Acaba de presentar la renuncia del cargo.

—¡Al fin!

—Al fin lo hemos logrado. Trabajo nos costó, pero...

—Nunca es tarde.

—Nunca es tarde: y desde mañana serás mi tenedor de libros con diez duros al mes.

—Dios te lo pague.

—Y además de tenedor de libros, tendrás que barrer el establecimiento; pero eso será más bien una diversión para tí.

—No sabes lo que te agradezco...

—No me agradezcas nada. Y ya ves que he venido a este lugar solitario a darte buena nueva. Quise evitar manifestaciones populares. ¡Nadie renuncia ahora! ¡Los destinos están por las nubes! Y para cada puestecito hay dos mil ciudadanos aspirantes.

X.X.

La representación de Oriente pide a Barceló embarque hacia la Habana

Señalada para el próximo domingo la reunión de la Asamblea Nacional del Partido Liberal, todavía hoy jueves nada se sabe cuál será la actitud del Gobernador de Oriente señor Barceló y la de los delegados de su provincia.

Desde la publicación de la convocatoria dictada por el Presidente del Comité Ejecutivo que cesa, doctor Clemente Vázquez Bello—que será el Presidente del nuevo Ejecutivo—la opinión de los representativos orientales ha estado dividida en «abstencionistas» como su jefe el Gobernador, y en los que estiman inadecuado, más bien ineficaz, esa actitud, si bien todos sin discrepancia continuaban ofreciendo al señor Barceló incondicional adhesión.

Para resolver en definitiva el camino a seguir la representación congresional de esa provincia considera indispensable la presencia en la Habana del Gobernador Badoeló. Al efecto, en la tarde de ayer, en una reunión previa celebrada por dichos congresistas, después de oídas todas las opiniones y estudiado ampliamente el problema, se acordó dirigir el telegrama siguiente:

Gobernador Barceló.
Santiago de Cuba.

Reunida la representación congresional liberal de Oriente para considerar los problemas políticos que alrededor de la próxima sesión de la Asamblea Nacional venimos confrontando, se adoptó por unanimidad el acuerdo de ratificar a Vd. su inquebrantable adhesión y la aceptación por ende de la orientación que marque a este problema, recabando su presencia inmediata en la capital para estudiar de cerca aspectos transcendentales del mismo. Quintín George. Enrique Machado. Carlos González Clavel. Alfonso Duque de Heredia. Eladio Ramírez de León. León Hirtzel. José M. Milanés. Armando Infante. Luis Grau. Guillermo Castelví; José L. Albuerne; Ramón de León. Ramón Bover. Juan M. Arcocha Anselmo Alliegro.

LOS CONSERVADORES DE LA PROVINCIA SE REUNEN

Hoy jueves, a las 2 p. m. se reunirán en el Círculo «Amigos de José Emilio Obregón», Belascoain 42 altos, los Presidentes y Secretarios Conservadores de los términos municipales de la Provincia de la Habana asistiendo también al acto todos los candidatos de la citada provincia para los cargos de Gobernador, Representantes, Consejeros, Alcaldes etc., para cambiar impresiones sobre la campaña electoral.

El señor José Emilio Obregón escuchará la opinión de los asistentes a la junta los cuales han de aportar los datos que cada uno tenga a su alcance, y será trazada la línea de conducta a seguir con inquebrantable energía y la mayor actividad, a fin de que el éxito favorable de la campaña electoral corresponda a los esfuerzos que se vienen realizando.

El señor Obregón ya declaro en la anterior reunión de los elementos de los Términos, que no persigue el triunfo en los comicios para su satisfacción personal, pues sus propósitos son más elevados, al velar por la la pureza del sufragio.

LOS POPULARES DE CAYO HUESO

Para el próximo día 15 a las 8 de la noche se encuentra citado el Comité Popular del Barrio de Cayo Hueso, en San José 48-B.

Se cubrirá la vacante del Vocal señor José Ulloa.

Firman la convocatoria los señores Humberto Cuéllar del Río y José Salazar Presidente y Secretario de Correspondencia, respectivamente, del Comité.

LOS POPULARES DE GUINES FESTEJAN A SU JEFE

En Pinillos 20, en la Villa del Mayabeque, tendrá lugar el próximo día 28, a las dos de la tarde, un almuerzo homenaje con que los Populares de aquel término festejan a su jefe doctor Antonio F. Xiques.

La fiesta será también en apoyo de la candidatura de Benito Raurell candidato a Consejero Provincial por dicho Partido. Raurell, político hábil, líder en muchas jornadas de triunfo, que sabe hacer Representantes y Consejeros, se dispone en esta ocasión a trabajar para sí contando con sus amigos—que son muchos—en la provincia. Por algo dice él que es de Santo Domingo y Cascajal.

Al acto asistirán representaciones de los distintos términos y los jefes del populismo, entre ellos el doctor Carmelo Urquiaga.

POLITICOS CONSERVADORES VILLAREÑOS SE REUNIERON AYER

Una importante reunión de representativos conservadores villareños se iba a celebrar en la mañana de hoy en el Senado de la República. En ella se iba a tratar del ticket que llevarán estos elementos en su boleta para el primero de noviembre y el acto iba a tener lugar en el salón de la Minoría del Senado, pero en atención a la delicada salud del doctor Santiago Rey, acordaron trasladarse para el domicilio de este distinguido representante, en Santiago de las Vegas, haciéndolo así a las diez de la mañana. Son los representativos que van a cambiar impresiones, los señores Manuel Rivero de la Gándara, Ramón Trinidad, Enrique Canut, Ramón Echevarría, Frank Carrillo, Alberto Aragones, Manuel Villalón, Juan Jiménez, Julio Fundora, Jorge García Montes, Pastor del Río; Isidro Torrens; José Enrique Perdomo; E. Pascual y Pepito Caso.

LA CONVOCATORIA DE LA ASAMBLEA LIBERAL

Siguen los comentarios alrededor de la convocatoria de la Asamblea Provincial liberal. Ayer, el doctor Oscar Gans, hizo en relación con el asunto los siguientes comentarios:

«Existen a mi juicio fundamentos sólidos para recurrir la Asamblea Provincial Liberal de la Habana de la que yo soy miembro. La Convocatoria que se ha publicado citando a sesión para el día veinte, está redactada en forma tal, que al no determinar si se trata de una continuación de la sesión suspendida el doce de junio próximo pasado, o de una nueva sesión independiente de aquella nos obliga a establecer dos supuestos: si esta convocatoria es para continuar la sesión del doce de junio referida nadie discutirá que dicha convocatoria es nula, porque por abundante jurisprudencia es nulo todo acuerdo que de voto de confianza al presidente de una asamblea para que fije día y hora para continuar una sesión suspendida. No existe un solo letrado seguramente que desconozca la jurisprudencia que consagra esta tesis. Segundo supuesto: Si la convocatoria es para celebrar sesión distinta de la suspendida el doce de junio se quedará en ese estado por los siglos de los siglos, se infringen los artículos 55 en relación con el 54 de los estatutos del Partido Liberal que determinarán que en la misma sesión deberá cumplirse la orden del día cumplida en la sesión del doce de junio y otra en la sesión del veinte de agosto. Yo cumplo mi deber de abogado liberal al hacer estas declaraciones».

LOS PERIODISTAS LIBERALES Y LA POSTULACION DE COMPAÑEROS

Bajo la presidencia del señor Zoilo García, y actuando de Secretarios los señores Eduardo Cidre y doctor Santiago F. Salazar, celebró sesión en la noche de ayer, la Agrupación de Periodistas liberales de la Provincia de la Habana, en su local social de Avenida de Italia 125 altos, contándose entre los asistentes, los compañeros Jesús Masdeu, Pablo Figueredo, doctor Matías Duque; David Aizcorbe José R. Egües; Osvaldo Valdés de la Paz; Lisandro Otero; Roger de Lauria; Antonio Pardo Suárez; doctor Gabriel García Galán; Manuel de J. Hernández; Manuel Martínez Amores; Rogelio Alfonso; José Querol; Alberto Cofigni y otros.

Como único acuerdo, y por unanimidad, se adoptó el siguientes que refleja el sentir de los componentes de esta Agrupación, dispuesta en todos los momentos a solidarizarse con sus compañeros del periodismo, cualesquiera que sean sus actividades actuales y sus orientaciones políticas:

«Felicitar calurosamente a la Asamblea Provincial del Partido Popular Cubano, por haber reconocido las virtudes cívicas y los merecimientos de todo orden de los prestigiosos periodistas doctores Antonio Iraizoz, Gustavo Herrero, Oscar Zayas y Carlos M. Palma, postulándolos como Candidatos a Representantes en las Elecciones del próximo día 1o. de noviembre y enviar a tan estimados compañeros de la Prensa, un cordial saludo de congratulación por tan merecida y señalada distinción».

EL CANDIDATO A GOBERNADOR PROGRESISTA

En la presente semana harán sus postulaciones los progresistas, habrá sorpresas sobre todo en la figura del Gobernador. Insistentemente se dice que los progresistas postularán para el Gobierno Civil a una figura prestigiosa del foro cubano, de mucho talento, de mucha cultura, hijo de quien fuera Presidente del Tribunal Supremo de Justicia: doctor Angel Betancourt, nos referimos al doctor Eduardo Betancourt y Agüero, que reiteradamente se ha negado a aceptar la postulación pero ante la insistencia de sus amigos y la votación unánime de la Asamblea Provincial se espera que acepte la nominación.

El doctor Eduardo Betancourt y Agüero suma a sus condiciones personales una acometividad y entusiasmo que le auguran un porvenir inmediato; es un candidato de arrastre que pesará en el tablero político.

SE ORGANIZA UN HOMENAJE POPULAR A ALFONSO CAPETILLO

Augusto Martínez Pereira, redactor de nuestro colega «Información» y político activo que milita en las filas populares, está organizando un homenaje al Presidente del Comité de Tacón y delegado a las tres asambleas del Partido Popular, Alfonso Capetillo, con motivo de haber resultado electo recientemente Vicepresidente del Ejecutivo Nacional de dicho Partido.

La Comisión Organizadora de dicho homenaje, que revestirá caracteres de un gran acontecimiento político por la entusiasta adhesión que inmediatamente han brindado al mismo la «sargentería» popular y los candidatos a cargos electivos, a más del compañero Martínez Pereira que la Preside, estará integrada por Luis Lazo, Francisco Iglesias, Alberto Zayas y Gabriel Terrada Pérez.

EL CANDIDATO CONSERVADOR AL GOBIERNO DE LAS VILLAS

Aun cuando personas que se dicen enteradas estiman que el candidato al Gobierno de la Provincia de Las Villas por los conservadores, lo será el Representante Frank Carrillo, hijo del glorioso general de su nombre, el repórter recogió ayer la impresión —en fuente merecedora de crédito— de que será postulado para dicho cargo el coronel Juan Jiménez, que ya fuera Gobernador de Santa Clara.

LA PROVINCIAL CONSERVADORA DE MATANZAS SE REUNE HOY

Esta tarde se reune en Milanés número 161, la Asamblea Provincial del Partido Conservador, para hacer sus nominaciones a Gobernador, Representantes y Consejeros. Según nuestros informes, será designado presidente del Organismo el Representante señor Víctor de Armas. Para candidato a Gobernador se indica al señor Arturo Van Kanennhein.

POPULARES DE PINAR DEL RIO

Para el próximo día 20 se encuentra citada la Asamblea Provincial Popular de Pinar del Río, para efectuar sus nominaciones.

Entre los afiliados que figurarán en la boleta popular por Vueltabajo, se encuentra el señor Felipe Hernández Vilomara, persona de gran arraigo y popularidad en la provincia y que cuenta con el apoyo de varios jefes de término.

EL MOMENTO POLITICO

Goal Sagastume se encuentra en la Habana con nun nuevo ejemplar de «El Momento Político». Para el periodista crucense Clemente, Ramón Trinidad y Manuel Rivero son los hombres de las inquietas. En su manifiesto ofrece los tickets de todos los partidos, haciéndole a cada uno un comentario.

CANDIDATO LIBERAL A LA ALCALDIA DE MANGUITO

Según nos informa Rueda, Corresponsal en Amarillas, dentro de breves días será postulado el señor Francisco Quintero Pérez, candidato a la Alcaldía por los liberales de Manguito, pues el señor Pastor Gronlier Sardiñas no acepta la postulación.

Dice el Corresponsal, que Quintero es un candidato de triunfo, ya que cuenta con gran arraigo y simpatía en el Término.

TRIBUNAL SUPERIOR ELECTORAL

Otra reclamación villenista sin lugar

Declaró ayer el Superior Electoral sin lugar la reclamación entablada contra la sesión de la Asamblea municipal del Partido Liberal en Camagüey, y los acuerdos adoptados en la misma el 19 de julio pasado, a la una de la tarde, en el Teatro Social de dicha ciudad, bajo la presidencia de Abelardo Chapelli Marín y Carlos Alvarez Cervantes, como presidente del Ejecutivo saliente y de la Mesa Provincial, respectivamente.

CON LUGAR LA LIBERAL DE JOVELLANOS

Ha sido declarada con lugar la reclamación del doctor Juan Rodríguez Ramírez, y nula la sesión que se dice celebrada por la Asamblea municipal liberal de Jovellanos el 14 del pasado julio y en la cual, entre otros acuerdos, se hace aparecer el de designar candidato a la Alcaldía por dicho partido a Domingo Paz Gutiérrez.

El Tribunal, entendiendo que pudiera haberse cometido el delito de falsedad, dispone se remita Fiscal del Tribunal Supremo certificación de dicha acta y de la resolución que dicta, a los efectos oportunos.

SOBRE LOS RESUMENES ESTADISTICOS

Acordó el Tribunal dirigir circular a las Juntas Provinciales, recordándoles que deben cumplir en su letra el artículo 103 del Código Electoral, publicando los Resúmenes Estadísticos, únicamente, en los periódicos que expresa, con la circulación que requiere y que las copias a que se refiere el último extremo, al entregarlos deben hacer constar que su publicación no puede ser cobrada pues es potestativa tal publicación y que en razón de economía debe publicarse en cuadros como los hechos por las provinciales de la Habana, Matanzas y Santa Clara, visibles en las Gacetas de 19 de agosto y 10 de septiembre de 1930.

APELACION LIBERAL CAMAGUEYANA

Se acordó admitir y elevar al Tribunal Supremo las apelaciones del Procurador Eduardo de la Campa, de las resoluciones dictadas por el Superior Electoral en las reclamaciones contra la convocatoria de 6 de julio pasado librada por Enrique Recio para la sesión de 25 del propio mes y la entablada por el propio Procurador contra la convocatoria de Abelardo Chapelli y Tomás Vélez Vázquez, presidente y secretario de correspondencia, p. s. r., respectivamente, del Ejecutivo municipal liberal de Camagüey, citando en segunda convocatoria a los componentes de esa asamblea para sesión de 19 de julio del año en curso, a la una p. m., en el Teatro Social de esa ciudad.

UNA RECLAMACION PROGRESISTA DE GUINES

Se ha señalado para el 13 del actual, a las nueve de la mañana, la vista de la reclamación del Procurador Benito Alonso, contra la sesión y sus acuerdos, celebrada el 17 de julio del año en curso por la Asamblea Municipal del Partido Progresista en Güines.

VARIAS RECLAMACIONES ADMITIDAS

Se admitieron ayer estas reclamaciones: del doctor Virgilio Sánchez Ocejo contra la resolución acordada y dictada por Emeterio Zorrilla, Carlos Jiménez de la Tore y Carmelo Urquiaga, dejando constituída la asamblea municipal popular en Madruga, de 19 de julio; contra la convocatoria librada en 20 del propio mes por Ramón Valera, presidente del Ejecutivo de dicha asamblea, citando a sesión a dicho organismo para el cuatro de agosto y contra todo acto consecuente, directa o indirectamente, de la resolución mencionada y contra la sesión que se celebre y acuerdos que se adopten a virtud de dicha convocatoria.

La del Procurador José Oliver, contra la convocatoria de 20 de julio, firmada por el doctor Juan P. Viñas, presidente del Ejecutivo municipal liberal en Palma Soriano, citando a sesión para el primero de agosto.

La del doctor Julián Montiel, contra la convocatoria de 23 de julio pasado librada por el doctor Viñas, del Comité Ejecutivo Municipal Liberal de Palma Soriano, citando a sesión para el primero de agosto.

La del doctor Juan Rodríguez Ramírez, contra la supuesta sesión del Ejecutivo Municipal Liberal de Jovellanos, de 23 de julio del año en curso, contra sus supuestos acuerdos y contra la falsa certificación del acta que se le atribuye a dicha reunión.

También el Tribunal acordó admitir o sustanciar estas reclamaciones: del Procurador Eduardo de la Campa, contra la convocatoria librada por Enrique Recio y Aurelio Pedroso, como presidente y secretario, p. s. r. de Correspondencia, respectivamente, del Ejecutivo Provincial Liberal de Camagüey, citando en tercera convocatoria a los miembros de la Asamblea para la sesión del 5 de agosto en Independencia 36, a las ocho a. m., en esa ciudad.

La del Procurador Tomás A. Estrella, contra la convocatoria del 23 de julio del año en curso, librada por José Raul Mestre, primer vicepresidente del Ejecutivo Liberal de Palma Soriano.

Y la del doctor Gastón Godoy, contra la convocatoria del Ejecutivo Municipal Conservador de Bauta, librada por Juan Borges, segundo vicepresidente de dicho Comité, el 1 de julio pasado, citando a sesión para el 25 del propio mes y como dicha sesiion y los acuerdos adoptados en la misma.

SIN QUORUM LA MUNICIPAL LIBERAL DE REGLA

No pudo reunirse por falta de quorum la Asamblea Municipal del Partido Liberal de Regla, que se encontraba citada para anoche con el propósito de nominar su candidato a Alcalde, así como Concejales y Miembros de la Junta de Educación.

Y anoche mismo, los señores L. Bosch y J. Pérez, presidente y secretario de Correspondencia del organismo, libraron nueva convocatoria a sesión, la cual tendrá lugar el próximo día 22 a las 9 de la noche en Aranguren número 20.

Regirá la siguiente Orden del Día:

Primero: Designación del Mitin Político de la Junta Municipal Electoral.

Segundo: Designación de las personas que habrán de figurar en candidatura para Miembros de Junta de Educación.

Tercero: Elección del afiliado que habrá de ser designado para el cargo de Alcalde dunicipal.

Cuarto: Elección de los afiliados que habrán de figurar en la candidatura para Concejales.

Quinto: Adopción de los demás acuerdos que se estimaren convenientes a los intereses del Partido de conformidad con los Estatutos y Código Electoral.

INFORMACION POLITICA

Los congresistas de esa provincia han dirigido expresivo telegrama al Gobernador, manifestándole que su presencia en la capital se estima indispensable para resolver el camino a seguir.—Le reiteran su adhesión.—Se considera muy importante la reunión de candidatos y jefes de Término con Obregón, hoy.—La reunión de ayer de los Representantes conservadores villareños.—Los populares de Güines, festejarán a su Jefe, y los de Cayo Hueso se disponen a cubrir una vacante.—Sigue siendo motivo de comentarios la convocatoria liberal.—Lo que dijo ayer de ella el Dr. Oscar Gans.—La Asociación de Periodistas Liberales y la nominación de Gustavo Herrero, Oscar Zayas y Carlos M. Palma.—El Dr. Eduardo Betancourt indicado para candidato a Gobernador de los Progresistas, y el Coronel Juan Jiménez por los conservadores de Las Villas.—Hoy se reúne la Provincial Conservadora de Matanzas.—Víctor de Armas, Presidente, y Arturo Van Kannenhein, Gobernador.—La sesión de ayer del Tribunal Superior Electoral.—Sin lugar otra reclamación villenista.—Con lugar la liberal de Jovellanos.— Vistas.—Señalamientos.—Muchas noticias sobre la política actual

NOTICIAS DEL PUERTO

EXAMENES DE PRACTICOS.—El día 12 del corriente, a las ocho de la mañana, darán comienzo, en la Capitanía del Puerto, los exámenes orales para cubrir dos plazas de prácticos del puerto de la Habana.

El tribunal de examen lo integrarán como presidente: el capitán del puerto, señor Miguel Angel González y como vocales el práctico mayor señor Gerardo Llaneras, los prácticos de número señores Matías Farías y Pabo Sirés y el capitán de la marina mercante señor Domingo Salas.

Acudirán seis aspirantes a las pruebas.

REGRESO UN BARCO POR ENCONTRARSE ENFERMO SU CAPITAN.— Con un cargamento de azúcar salió para los Estados Unidos el vapor noruego Facto, pero con motivo de enfermarse repentinamente su capitán T. Kluve, determinó regresar a la Habana, para que lo asista un médico.

Según hemos podido averiguar, la enfermedad que lo aqueja es de carácter intestinal.

EL PRESIDENT WILSON.— De Manila, vía San Francisco y Panamá, llegó el vapor americano President Wilson, de la Dollar Line, trayendo carga general y varios pasajeros en tránsito y solamente dos para la Habana.

Dos tripulantes del President Wilson fueron desembarcados en Manila por encontrarse atacados de cólera; habiendo sido desinfectado el barco convenientemente por la Sanidad marítima, que lo dejó a libre plática.

EL ASTRA.— El vapor danés Astra llegó de Norfolk, con carbón mineral.

ACUSACION.— José Cué, inspector de guías o cicerones, dió cuenta a la Capitanía de que Guillermo Rodríguez y Rodríguez, estaba ejerciendo como tal sin estar debidamente autorizado.

INFRACCION.— El aduanero número 154 arrestó a los señores José Fernández Luna y José Ramón Sánchez, ambos vecinos de Regla, ya que tripulaban una cachucha que contenía bebidas alcohólicas sin tener los correspondientes permisos.

LOS QUE EMBARCARON.— Por la ruta de la Florida embarcaron en el vapor Florida: Casimiro Incera; Manuel Núñez; Josefina Pérez; Felix Rodríguez; el abogado Alejandro Rivas Vázquez y familia; Esperanza y Corina García; Pablo Gallo y señora; Juan Bell; Carlos de la Cerda; William Kaiser y señora; John Mc Ardle y familia, y otros.

DOS ARTISTAS CUBANOS.—En el President Wilson han arribado a ésta los artistas cubanos Armando Arteaga y David Renold.

EL PASTORES.— Al mediodía de hoy llegará de Puerto Barrios y escalas el vapor americano Pastores.

DIPLOMATICO JAPONES.—En el vapor Florida embarcó para los Estados Unidos el diplomático japonés Tomoo Watanaba, que está acreditado en Washington y la Habana.

LA TURBONADA.— Con vientos fuertes y marejada se desencadenó al mediodía de hoy una turbonada, que molestó a las embarcaciones menores, arrastrando el vivero Abel Amí hasta el centro del canal. Hasta ahora se conocen las averías sufridas por las embarcaciones.

SALIDAS.— Salieron ayer el Florida para Key West; el Estrada Palma para Key West; el Pinar del Río para Nuevitas; el President Wilson, para Nueva York; el noruego Mexicano, para Cárdenas; el americano Morro Castle, para Nueva York; el Santa Teresa, para Nueva York, también.

EL SANTA TERESA.— De San Francisco de California, vía Panamá, llegó ayer tarde el vapor americano Santa Teresa, de la Grace Line, que trajo carga general y catorce pasajeros para la Habana. Conduce además carga y 67 pasajeros en tránsito para Nueva York.

Entre los pasajeros en tránsito de este buque figuran: Mr. Lee T. Howard, manager de la Kayatone Telephone, preeminente personalidad de los círculos sociales y comerciales de Filadelfia, donde es manager de la Kayatone Telephone Co.; Mrs. y Mr. P. E. Minnock, alto oficial de la Chevrolet Motor Co.; doctor R. D. Bidwell, distinguido abogado de Glendale, California; Miss. Margarette Breitfeld, hija del general alemán muerto durante la Guerra Mundial, quien ha estado por ocho meses en Hollywood como huésped de la artista alemana Marlene Dietrich; Mr. James W. Bellch, miembro del «Saturdey Evening Post»; Mr. y Mrs. J. C. Anderson, de Washington, D. C.; Mrs. R. T. Templet y familia; Richard Remington, asistente del general agente de los Ferrocarriles de Pennsylvania; Mr. A. W. Crawford y Mrs. A. C. Maloney, esposas de oficiaes de la Marina de los Estados Unidos, que está surto en aguas de Nicaragua; Mr. Antonio Jespa, de la Tropical Oil Co., de Sudamerica; Miss Beatrice Cornferth y Miss Madeline Broderick, que ganaron los premios de un concurso de publicidad de la Panama Mail, en Pittsburgh; y que han dado un viaje por la América; el coronel del Ejército americano Mr. Henry W. Durham y familia.

Para la Habana llegaron Arturo Hernández y familia; Anna y Luisa Mc Murchy. Pauline Krepele; Rolfe B. Didwell y señora; y William A. Loftus y Miss Margarite Andrews, que vienen a casarse a la Habana.

HERIDO MENOS GRAVE.— Luis Alvarez Toro, vecino de Regla, resultó lesionado menos grave, cuando se hallaba pescando agujas de peladar frente a la costa al tratar de dar muerte con un cuchillo a una que había capturado.

José Valdés Blanchofer, con domicilio en San Isidro, 37, fué arrestado por el vigilante Carrasco, por que sostuvo una reyerta con otro chofer de raza negra conocido por Valdés. Este último se dió a la fuga.

EL DR. ANTONIO LONGORIA.— Entre los pasajeros en tránsito que trajo el vapor President Wilson figura el doctor Antonio Longoria, de la Academia de Ciencias de Madrid. El doctor Longoria, que se encuentra emparentado con los gerentes de la firma de Partagás, se dirige a los Estados Unidos.

BRILLANTES TRIUNFOS DEL PROFESOR SALAZAR EN LOS ESTADOS UNIDOS

Nos llegan noticias de los éxitos obtenidos, en la Universidad americana de Middlebury, por nuestro buen amigo, el doctor Salvador Salazar, profesor de la Habana.

En efecto, el doctor Salazar ha ofrecido un curso de seis semanas de literatura hispano-americana, consagrando la mayor parte del tiempo a hacer un estudio detallado de Rubén Darío, Santos Chocano, Amado Nervo, Juan Montalvo y José Enrique Rodo, así como a disertar extensamente sobre el teatro, novela, historia, filosofía, oratoria, crítica y periodismo cubanos.

Felicitamos al doctor Salazar por tan brillantes éxitos, y le vaticinamos triunfos análogos en el gran ciclo de conferencias que piensa realizar a través de los Estados Unidos.

El Diario Hablado
da la Hora

Al comenzar y al terminar cada una de sus trasmisiones el «Diario Hablado» del DIARIO DE LA MARINA, da la hora oficial a sus radio-escuchas.

Y da la hora también—en buen criollo — porque cada día tiene mayor número de oyentes y mayores atractivos para todos.

Orquesta de
TATA ALFONSO.
JESUS LOPEZ,
Brillante Pianista.
Trovadores
PEDROSA Y FERNANDEZ.

Tres ediciones diarias llenas de interés informativo, que deleitan a los oyentes todos los días.

Escuche
El Diario Hablado
A las 7.30 a. m. 1 p. m. y 6 p. m.
Anúnciese en el Diario Hablado.
Pida informe M7911

EL HILO
es la tela ideal de verano. Mitigue los efectos del calor usando nuestros
Vestidos de Guarandol, Batista o Crash de Hilo.
Son frescos, prácticos y económicos.
DESDE 3.00
El modelo diseñado es de crash y vale 4.50
Segundo piso.
El Encanto
Haga sus fotografías en EL ENCANTO. Aproveche las ventajas artísticas y económicas de nuestro Estudio

Mañana:
SANTA CLARA
Practique la elegancia social del regalo.
Y elija el suyo en
El Encanto

M.E.C.D. 2016

9A SECCION

TELEFONOS:
Dirección A-4151
Jefe de Redacción. A-3205
Sección de Sports. M-7911

DIARIO DE LA MARINA

TELEFONOS:
Suscripciones. . . M-7911
A. Clasificados . . A-3333
Agencia Mariano FO-7330

9A SECCION

AÑO CIEN — ACOGIDO A LA FRANQUICIA POSTAL — LA HABANA, JUEVES, 11 DE AGOSTO DE 1932 — EL PERIODICO MAS ANTIGUO DE CUBA — PAGINA TRECE

La España actual

La intentona militar

Por LEON ICHASO

AQUELLA inquietud, aquel desasosiego, aquel malestar de las fuerzas armadas españolas que hemos venido apuntando reiteradamente han tenido un brote —bastante serio, según parece— en la intentona militar de que nos habla el cable.

Hasta el incidente de Carabanchel provocado por el General Goded, Subsecretario del Ministerio de la Guerra y hasta aquellas cartas en que los Generales Cavalcanti y Barreras protestaron contra las declaraciones —verdaderamente indiscretas— del Ministro de Justicia, señor Albornoz respecto a los Generales y Oficiales del Ejército, las conspiraciones y las conjuras militares apenas habían pasado de alarmas infundadas y de aturdidas fantasías. La verdadera agitación del Ejército comenzó, seguramente, desde el encarcelamiento del General Barreras, puesto en seguida en libertad y la prisión de Cavalcanti.

A ese movimiento revolucionario que estaba bullendo y próximo a estallar se refirió sin duda Lerroux cuando en su discurso de Zaragoza habló de la dictadura militar que la dictadura socialista pudiera provocar.

Lo grave y lo transcendente de este alzamiento está en la calidad del General que, si los cables no engañan, lo dirige. No se puede desconocer la hazañosa historia militar y el valimento y arrastre en el Ejército, del que tan eficazmente contribuyó con su espada a la reconquista de Alhucemas y a la pacificación de Marruecos. Nadie puede discutir los excepcionales servicios que prestó al advenimiento de la República cuando tras las elecciones municipales que dieron la victoria revolucionaria, reconoció su legalidad y juró defenderla con las fuerzas a su mando. Nadie puede menoscabar el heroísmo indómito, la persistencia irreductible y el éxito rotundo con que después tuvo a raya con la Guardia Civil siempre en sangrienta lucha, al anarco-sindicalismo promovedor de huelgas revolucionarias, de violencias y de sistemáticas violencias.

No sabemos qué alcance tendrá en sus resultados militares el actual movimiento. De las noticias confusas y contradictorias del cable no se puede deducir apenas nada todavía. Pero, cualquiera que sea el desenlace de esta contienda, sus consecuencias morales en cuanto a la disciplina del Ejército, en cuanto al espíritu de sus tropas y en cuanto a aquella lealtad a la República tan panegerizada por el Ministro de la Guerra y Presidente de Ministros, señor Azaña, han de ser verdaderamente inquietantes e intranquilizadoras.

Nosotros, como españoles, hemos condenado siempre y condenamos de nuevo toda rebelión militar. Nos recuerda aquella época de pronunciamientos cuajada de sangre estéril, en que la suerte, la vida y la paz de España colgaban de las ambiciones de algún espadón, hacedor y deshacedor de Gobiernos. Creíamos que esa era había terminado ya con las primeras reformas de Azaña; con aquellas que habían extirpado todo cuanto de viciosamente exuberante y de fieramente coimiludo tenía el Ejército español. No quisiéramos que España volviese a la época de los Prim, de los Narváez, de los O.Donnell y de los Serrano. Todos cuantos sientan sinceramente y ante todo y sobre todo, en español, dejando a un lado partidarismos y sectarismos políticos, tienen el supremo deber de evitarlo. No hay causa ninguna que pueda justificar una rebelión militar. Pero pueden a lo menos explicarla aquellos errores y desaciertos de quienes rigen hoy a España y que más de una vez hemos señalado. Si a los jefes y oficiales del Ejército se les persigue y se les posterga recelosa y desconfiadamente; si se establece entre ellos la clasificación de republicanos de primera y republicanos de segunda; si se atenta contra aquellos derechos y libertades de que disfrutan cual todo ciudadano si se los veja e irrita aún desde las altas esferas, como las del Ministerio de Justicia y de la Subsecretaría de Guerra con declaraciones inoportunas e intempestivas amenazas; si desde un puesto donde fiel y denodadamente han servido al régimen y al Gobierno constituído se los traslada por campañas partidaristas a otro menos brillante como ocurrió con el General Sanjurjo, ¿cabe alguna duda de que como a hombres, se les dará, no una razón justa, porque no la puede haber para ninguna rebeldía de esa clase, pero sí un pretexto?

La misma dictadura civil que, según el republicanisimo Lerroux, ejercen los socialistas desde el Parlamento y desde el Gobierno, ¿no azuza y estimula esa dictadura militar que asoma de nuevo su fatídica cabeza tras la espada de Sanjurjo?

Y, al fin España, siempre España maltrecha y molida, de pesadilla en pesadilla, de trance en trance «sin encontrar», como dice la famosa canción, ni un descanso en su camino».

Los oficiales jóvenes fueron engañados por sus jefes para apoyar la rebelión

EL GOBIERNO CONOCIA DE ANTEMANO EL PLAN DE LOS MONARQUICOS, PERO ESPERO SU COMIENZO PARA ACTUAR

Corrió la versión—desmentida por el Gobierno—de que el Gral. Sanjurjo realizó el golpe al frente de la Guarnición de Jeréz de la Frontera. Combinado un ataque múltiple para por la noche

Alvaro de Albornoz, Ministro de Justicia

Don Francisco Largo Caballero, ministro de Trabajo en el Gobierno de la República, personalidad de acusado perfil en la nueva gran zona de los temas sociales

Luis de Zulueta, Ministro de Estado

COMO SE DESARROLLARON LOS HECHOS

MADRID, agosto 10. (US).—Millares de personas celebran esta noche una manifestación por las calles de esta capital, expresando su apoyo a las medidas dictadas por el Gobierno para aplastar la rebelión que estalló en la mañana de hoy y que ha costado, por lo menos, siete vidas en esta capital y probablemente muchas más en provincias.

Aunque los elementos conservadores admiten que el destronamiento del Rey Alfonso se debió principalmente a que el general Sanjurjo se negó a apoyar la monarquía en abril de 1931, confiesan esta noche que el distinguido militar tiene pocas probabilidades de escapar a la ira del Gobierno y de las masas obreras, las cuales, sean cualesquiera sus diferencias políticas, están sólidamente al lado del Gobierno cuando se trata de intentar la restauración monárquica.

Mientras las masas vitoreaban a la República en esta capital, los funcionarios del Gobierno concentraban febrilmente todos sus recursos para copar al general Sanjurjo y a sus hombres, antes de que el movimiento se extienda a las demás provincias andaluzas.

La censura es tan rigurosa que nada se sabe, absolutamente, en esta capital, de lo que sucede en estos momentos en las provincias meridionales de España; pero se tiene por seguro que el general Sanjurjo ha ocupado a Sevilla durante el día de hoy y que despachó muchos destacamentos militares con órdenes de apoderarse de todos los pueblos de la provincia, con el propósito, según parece, de atrincherarse en la vieja capital del Guadalquivir y esperar allí el ataque del ejército republicano.

El Universal Service ha logrado obtener informes fidedignos acerca de los movimientos del general Sanjurjo y sabe que ha ocupado todos los edificios públicos, en los cuales se han levantado barricadas, y que ha arrestado al Gobernador civil y a los demás funcionarios republicanos.

Las personas que creen estar bien enteradas de la situación, dicen que Sanjurjo realizó el golpe en la mañana de hoy, al frente de la guarnición de Jerez de la Frontera, con la ayuda de la Guardia de Asalto.

El Gobierno niega esta versión e insiste en que el general Sanjurjo está rodeado de un puñado de hombres y que la Guardia Civil y la Guardia de Asalto son leales al Gobierno y sólo esperan la llegada de refuerzos para apoderarse del militar.

La captura de Sanjurjo, según los representantes del Gobierno, significaría la muerte de la intentona monárquica. El ministro de la Gobernación, señor Casares Quiroga, en una entrevista exclusiva al Universal Service, nos dijo que el Gobierno conocía los planes de los monárquicos.

«El Director General de Seguridad, señor Arturo Menéndez, y un grupo de sus más hábiles detéctives—nos dijo—habían seguido de cerca todos los movimientos de los jefes monárquicos y el Gobierno estaba perfectamente enterado de todos sus planes, por lo que no perdió tiempo alguno en frustrar hoy la intentona.

«Nosotros sabíamos que los monárquicos estaban recibiendo grandes sumas de los capitalistas españoles amigos del depuesto régimen, así como de los españoles que se encuentran emigrados en Francia.

«Sabíamos también los nombres de los conspiradores. Hubiéramos podido arrestarlos, pero queríamos que cometieran cualquier acto que sirviera de prueba tangible contra ellos ante los tribunales de justicia. De haberlos arrestado antes, corríamos el riesgo de que los jueces los pusieran en libertad por falta de pruebas materiales.

«Estábamos perfectamente enterados que la revolución debía estallar a las cuatro de la mañana de hoy, pero no sabíamos por dónde iba a comenzar el ataque.

«Cuando intentaron asaltar el Palacio de Comunicaciones, teníamos preparados soldados en el interior del ministerio de la Guerra, dispuestos a matar, y dos rebeldes murieron en esa acción.

«La Guardia de Asalto y los tanques, estaban emboscados en la carretera cuando la guarnición de Alcalá de Henares intentó apoyar la revolución, obligándola los soldados leales a retroceder y a volver a sus cuarteles.

«Confesamos que el pronunciamiento del general Sanjurjo nos parece peligroso; pero esperamos dominar la situación y yo estoy seguro de que Sanjurjo no escapará

«Se han concentrado tropas en Sevilla y el general Sanjurjo no podrá combatir con ellas. Sabe el general Sanjurjo que el elemento joven del ejército es republicano de corazón y la oficialidad joven no obedecerá a sus superiores cuando éstos ataquen al Gobierno.

«El gabinete tiene dominada la situación. Esto es cuanto puedo decirle por ahora.»

ESTA MADRUGADA SERA ATACADO SANJURJO

El ataque a las posiciones de Sanjurjo se efectuará al amanecer de mañana, según se cree.

Tres regimientos y una escuadrilla de bombardeo salieron esta mañana para Sevilla por la vía más rápida, y a estas fuerzas se les unirán otras de Segovia, Granada y otros puntos.

Barcelona y Valencia están enviando refuerzos por tierra, por aire y por mar, para cooperar con las fuerzas de Madrid y para suprimir los desórdenes de Cartagena, Cádiz y otros puntos, donde las guarniciones se han rebelado contra el gobierno.

Según se tiene entendido, el gobierno se propone proceder con mano dura y no dará cuartel a los jefes revolucionarios.

En el consejo de ministros extraordinario que se celebró esta noche bajo la presidencia de Alcalá Zamora, que llegó hoy procedente de La Granja, se aprobó un decreto confiscando todos los automóviles particulares y autobuses para destinarlos al transporte de tropas y provisiones.

El ministerio de la Guerra ha ordenado al décimoquinto regimiento, de guarnición en Algeciras, que se traslade a Cádiz para mantener el orden allí, asegurándose que dicho regimiento no se ha sublevado como se decía en los primeros momentos.

ARRESTO DE NUMEROSOS MONARQUICOS

Numerosos jefes militares de filiación monárquica han sido arrestados. Algunos de ellos habían estado antes en prisiones militares, pero quedaron en libertad, aunque vigilados muy de cerca. El general Cavalcanti, que fué libertado recientemente después de cumplir una pena en la prisión de Fuenterrabía, fué detenido en su residencia de San Sebastián.

En la sesión que celebró esta tarde la Asamblea reinó gran confusión. Los agrarios, que se habían opuesto al Gobierno, con motivo de la discusión del Estatuto de Cataluña, manifestaron su lealtad al régimen tan pronto como comenzó la sesión. Lerroux y los radicales siguieron a aquéllos en sus demostraciones de lealtad al régimen.

Royo Villanova, de filiación republicana, habló por los agrarios de la siguiente manera:

«En la crisis republicana, España es lo primero. ¡Viva la República!»

Lerroux, sonriendo al ver la actitud de Royo Villanova, se puso en pie y dijo: «Apoyo la moción.»

Los diputados rieron y aplaudieron la salida de Lerroux.

Esta es la primera vez en muchas semanas que la Asamblea parecía animada de un solo pensamiento.

Más de cinco mil personas se congregaron en la Estación Central para recibir al presidente Alcalá Zamora cuando llegó procedente de sus interrumpidas vacaciones de San Ildefonso. El jefe del Ejecutivo parecía satisfecho y animado del mejor espíritu.

«Los vencimos cuando estábamos abajo. Podemos volverlo a hacer ahora que estamos arriba», dijo a la muchedumbre.

En Barcelona, el señor Maciá cortó sus vacaciones y convocó inmediatamente a los consejeros de la Generalidad. Se han tomado toda clase de precauciones y todas las organizaciones catalanas han enviado su adhesión al régimen republicano.

El presidente Maciá estuvo esta tarde en comunicación con Madrid.

Más de cien personas sospechosas han sido arrestadas en Barcelona, según las noticias que se han recibido.

Hasta los jefes sindicalistas, que de manera tan violenta habían denunciado al gobierno, han declarado que están dispuestos a luchar hasta el fin contra la rebelión monárquica española.

Se estima que hay 15 muertos, pero no se sabe el número de heridos

MADRID, agosto 10. (US). Se estima que las muertes ocurridas en el día de hoy en Madrid ascienden a quince, pero no se ha podido averiguar el número de heridos porque muchos de éstos se han dado a la fuga. Más de 250 arrestos han sido hechos. Cientos de personas fueron detenidas en las demás provincias, pero no se conoce el número de arrestados ni el número de bajas en Sevilla.

El gobierno anunció que reina la tranquilidad en todo el país con excepción hecha de Andalucía.

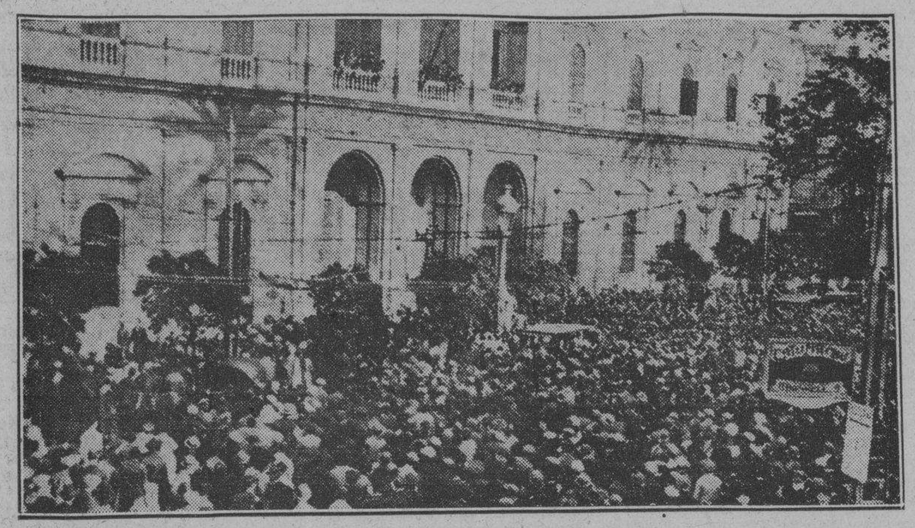

Esto foto fué tomda el 14 de abril, cuando la muchedumbre se aglomeró en la Plaza Nueva de Sevilla y vitoreó entusiásticamente el nuevo régimen.

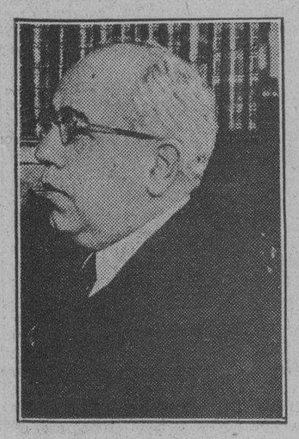

Don Manuel Azaña

Jaime Carner, Ministro de Hacienda

EL GOBIERNO DE AZAÑA ANUNCIA QUE DOMINA LA REBELION MONARQUICA

El movimiento estalló en Madrid y Sevilla, y estaba dirigido por el General Sanjurjo, ex Jefe de la Guardia Civil, y por General Manuel Goded, ex Subsecretario de Guerra republicano

MADRID, agosto 10. INS. Con un levantamiento militar en Madrid, Sevilla y Bilbao, ha comenzado un fuerte movimiento monárquico en España que se dice organizado por el general Manuel Goded, ex Subsecretario de la Guerra bajo el régimen republicano, y que encabeza como alma del mismo el general José Sanjurjo, ex Director de la Guardia Civil y ex alto comisario de España en Marruecos, en los tiempos de la Dictadura del general Primo de Rivera.

El gobierno, según ha sido informado por el primer ministro Manuel Azaña, tiene dominada la situación y está adoptando enérgicas medidas para impedir que el movimiento se propague a otras provincias y ponga en apurado trance al régimen.

La revolución comenzó en Madrid esta madrugada. Unos sesenta soldados de Caballería, al mando del capitán Manuel Silvestre, auxiliados por muchos civiles, en su mayoría monárquicos, llevaron a cabo un asalto contra el ministerio de la Guerra, situado en la calle de Alcalá, en el corazón de Madrid, para apoderarse de la llave militar del país. El asalto, después de un reñido combate, fué rechazado, pero los atacantes se congregaron en las calles que pasan por detrás del edificio del Ministerio y volvieron al asalto, que también fracasó.

SEVILLA EN PODER DE LOS REBELDES

Las noticias que llegan de Sevilla dicen que la capital y todos los pueblos vecinos están en poder de las fuerzas rebeldes, que manda el general Sanjurjo, quien se proclamó Capitán General y ha exigido la renuncia a todos los funcionarios de la República. Agrégase que distintos gremios obreros también se han sumado a la rebelión, declarándose en huelga para apoyar el movimiento, que tiene un marcado carácter monárquico.

Una de las medidas que inmediatamente adoptó el gobierno fue la proclamación de la ley marcial y el establecimiento de una rigurosa censura, que no permite saber el desenvolvimiento de los acontecimientos. Sin embargo, se sabe de manera positiva, porque son muchas las fuentes de información que han dado la noticia, que los regimientos de San Fernando, Jerez de la Frontera y Algeciras, se han unido a la rebelión, así como que el regimiento Garellano, de guarnición en Bilbao, se ha rebelado contra la República.

CUENTA LA REVOLUCION CON 30.000 GUARDIAS CIVILES

Asegura, sin que hasta ahora haya sido posible confirmarlo, que el general Sanjurjo, que es un militar de grandes prestigios en el Ejército, cuenta con la adhesión de unos 30 mil guardias civiles.

Diez mil hombres han recibido la orden de concentrarse en Córdoba y en los pueblos vecinos para impedir que los revolucionarios intenten apoderarse de esa provincia, como hicieron con la de Sevilla, y se dice que se han despachado aeroplanos a Andújar con el fin de organizar un ataque por tierra y aire al baluarte de Sanjurjo, el cual se levará a cabo en la madrugada próxima.

En un consejo de ministros extraordinario, que se celebró tan pronto como llegaron a conocimiento del gobierno los sucesos de Sevilla y Madrid, el primer ministro Azaña daba por dominado el movimiento; pero poco después circulaba el rumor de que la guarnición de Alcalá de Henares se había sublevado también y que avanzaba sobre Madrid.

Los jefes del partido socialista y de la Unión General de Trabajadores, que han manifestado siempre estar dispuestos a apoyar a la República contra cualquier movimiento monárquico, apelando a la huelga general como arma contra los realistas, se reunieron inmediatamente y acordaron lanzar un manifiesto condenando la revolución y anunciando que los obreros están determinados a defender el régimen con las armas.

CLAUSURADOS LOS PERIODICOS NO REPUBLICANOS

Todos los periódicos españoles que no se han significado por su incondicional adhesión al régimen republicano, han sido suspendidos por orden del gobierno, medida esta que es la primera vez que se adopta en España por graves que hayan sido los acontecimientos. En Madrid se han clausurado ocho periódicos entre ellos La Nación; El Debate y A B C. El país desde hoy y hasta tanto dure el estado de agitación actual, no tendrá más prensa que la adicta a la República ni más noticias que las que facilite el gobierno.

Todas las comunicaciones con Sevilla están interrumpidas.

Con el fin de acelerar el envío de tropas al sur de España así como a cualquiera otra provincia, como Bilbao, donde el movimiento tenga eco, el gobierno se ha incautado de todos los camiones, automóviles particulares y autobuses.

En Barcelona, donde parece que nada se sabe del movimiento de Andalucía y sí de lo ocurrido esta madrugada en Madrid, reina completa tranquilidad.

En las últimas horas de la mañana se dijo que habían salido tropas de Algeciras para reprimir un movimiento rebelde en Cádiz.

Muchas son las detenciones que está haciendo la policía entre los elementos monárquicos y particularmente entre los militares. Se sabe que entre los detenidos se encuentran los generales Goded, Cavalcanti, Francisco Franco, detenido en la Coruña, Manuel Rodríguez, González Carrasco y el ex ministro Estrada, que fué detenido en Málaga.

NO ACEPTA LA ASOCIACION DE DEPENDIENTES LA INVITACION DE SU CUERPO FACULTATIVO

No todos los médicos que prestan servicios en la misma firmaron el escrito pidiendo la aceptación de las bases del mutualismo. La Junta Directiva lamentaría cualquier conflicto que surgiera

Anoche se reunió la junta directiva en sesión extraordinaria para conocer de un atento escrito dirigido a la junta directiva de la nombrada Asociación por el Cuerpo médico de la casa de salud La Purísima Concepción, notificando los acuerdos tomados por el citado Cuerpo médico en reunión celebrada en el local de la Federación Médica y por los que interesan la aceptación de los acuerdos dimanados por la Federación y concluyen significando que se ven obligados a acatar los mandatos de la Federación; que si la Asociación no firma el pacto antes del plazo señalado, romperán las cordiales relaciones que en todo tiempo han mantenido y suspenderán los servicios médicos en el Sanatorio La Purísima Concepción.

Preside la junta el señor Carlos A. Fernández, acompañado de los vicepresidentes primero y segundo, señores Manuel F. Taboada y Eduardo del Castillo, asistidos del secretario señor Carlos Martí y tras breve deliberación y exposición por el presidente, del objeto de la junta, ésta, por unanimidad aprueba en todas sus partes la moción siguiente:

«A la Junta Directiva.— Considerando que los señores médicos de nuestra Casa de Salud, en su gran mayoría han presentado, siguiendo instrucciones de la Federación Médica de Cuba, un escrito en que solicitan de esta Asociación la aceptación de las bases propuestas por la nombrada Federación Médica de Cuba;

«Considerando que la Federación Médica amenaza con la supresión de los servicios médicos en el caso de no ser aceptadas sus bases lo cual indudablemente ocasionaría grandes trastornos;

«Considerando que debemos velar por el mantenimiento del orden en nuestro sanatorio y por el fiel cumplimiento de nuestros Estatutos. En todas sus partes y que debemos mantenernos unidos a los acuerdos que ha tomado y pueda tomar en el futuro la Unión Mutualista de Sociedades con Sanatorio.

«Se propone:

«Que la Junta Directiva acuerde contestarles a los señores Médicos de nuestra Casa de Salud que comprendemos el deber profesional y social que les obliga a hacer causa común con la Federación Médica de Cuba, pero que esta Asociación se ve precisada cual ha hecho ya por medio de sus delegados a la Unión Mutualista, a velar por el mantenimiento de sus derechos sociales representados por sus Estatutos y obligada a DECLINAR la invitación que le hacen dichos señores médicos por aceptar las bases de la Federación Médica de Cuba.

«Hacerles conocer también a dichos señores médicos la pena con que vemos que intereses antagónicos nos separen de opinión, por el momento, y que esta junta directiva caso de surgir el conflicto, lo cual lamentaríamos mucho, tendría la necesidad de nombrar sustitutos a todos aquellos profesionales y empleados que abandonasen sus cargos, quienes al proceder así perderían automáticamente todos sus derechos de antigüedad como empleados. Centro Social. 10 de Agosto de 1932.— R. Cardona; R. Planiel; L. Zurbano; R. Torriente; Nicolás Vivó; Francisco Erviti; F. Canalés; Dr. Castro Montejo; Felipe Solarana; Juan M. Rosette; Enrique García; Angel Artola; Manuel Aedo; Andrés France; J. M. Rodríguez; Luis Herreros; N. Paniagua; Alfredo Saurés; Joaquín Vidal; J. R. Guinart; E. Larict; Manuel González; José Vignau; Manuel Borbolla; Vicente la Presa; Julio González; J. M. Fortes; Juan Antón; E. Passol; F. Pérez Márquez; A. Velázquez y siguen las firmas.

Fué objeto de comentarios extrajunta el que la comunicación del Cuerpo médico, no haya sido suscripta por todos los señores médicos del nombrado sanatorio, pues se advirtió la falta de varias.

VISITO EL CENTRO ASTURIANO EL DIPUTADO A LAS CORTES ESPANOLAS MARCIAL DORADO

Hizo un elogio del gran palacio, calificándolo de poema del trabajo y después habló de la campaña actual. Presentación de Nicanor Fernández alrededor de su vida de político

Anoche, a las nueve, llegó al Centro Asturiano, el Diputado a las Constituyentes españolas, nuestro distinguido amigo el elocuente orador andaluz, señor José Marcial Dorado, a quien recibieron a las puertas del palacio asturiano con la sortesanía propia de la casa, el Presidente del Centro, señor Manuel Junco, el vicepresidente, señor Nicanor Fernández; el secretario, señor Manuel Calvos el Tesorero, señor José Cortés; José Pérez Méndez, Presidente de la Sección de Sanidad y gran número de asociados que al llegar a la Secretaría le saludaron con una ovación cariñosa.

El señor José Marcial Dorado, acompañado por dichos señores, recorrió todos los salones y dependencias del gran palacio, haciendo elogios de todo lo visto, por lo que ello enaltecía a España, y a la tierra inmortal donde nacieron todos sus socios, ya que aquel palacio era un himno que el trabajo cantaba a la obra de recreo, de cultura, de beneficencia y de confusión de los corazones en la evocación sagrada de la tierra.

Terminada la visita, pasaron al Salón de sesiones, donde Nicanor Fernández, con su palabra siempre galana, hizo una elocuente presentación del señor Marcial Dorado, lo meritorio de sus talentos, la elocuencia de su palabra, lo intenso de su cultura y su vida de político ejemplar, inmaculada; tanto, que despues de veinticinco años de ausencia de España—Andalucía—al advenir la República no lo olvidaron los andaluces, todo lo contrario; y le hicieron Diputado a las Cortes Constituyentes por una mayoría de votos abrumadora. Aplausos.

El señor Marcial Dorado, después de agradecer la gentileza de Nicanor Fernández, y la hidalguía con que fué recibido en el hogar astur—catedral de la raza en América—disertó amplia y extensamente sobre España, sobre su República, firme y solemnemente arraigada; sobre lo inmaculado de los hombres políticos, de los que integran sus Cortes y su Gobierno; agregando que la Ley Agraria y el Estatuto catalán serían resueltos dentro de la mayor armonía para los intereses morales y materiales de todos los españoles. Y después de felicitar a los asturianos por su labor ejemplar para todo el mundo.

Postales Españolas

SIN COSECHA

(Por C. CABAL)

LLUVIA de desbordamiento: lluvia de torrentada irremediable; lluvia de mar que se subió a las nubes... En algunos lugares tan espesa, que a los cien metros corta la visión; y en algunos lugares tan continua, que ya no es lluvia de horas, lo es de meses. Júntasele el granizo a cada paso, y las informaciones dicen de él:

—Tamaño como huevos de paloma...

Y en alguna ocasión dicen así:

—Tamaño como huevos de gallina...

Falta el dato esencial de este resumen, que las informaciones dan así:

—Se perdió totalmente la cosecha.

Toda la zona del Norte, que es zona de cosechas numerosas por la pluralidad de sus cultivos, está desconcertada de estupor. En el centro se pierde una cosecha, riqueza capital de la llanura, sembrada toda a la vez, que se ha de recoger toda a la vez; pero en la zona del Norte ya se han perdido las cosechas todas, partes de su riqueza capital, sembradas en temperos diferentes, y que iban asimismo a colectarse en temperos diferentes. La plática labradora es hoy como un rosario de lamentos:

—Se pudrió la patata bajo el surco..! Se malogró el maíz, por la humedad..! Se fué la hierba, por la inundación..!

Ay, que la zona del Norte, novia de las neblinas plateadas, que sueña en vano con la luz radiosa de los soles encendidos, se muere este verano de tristeza..! Para sus lucidísimos verdores no hay tropeles de flores esta vez, y la fecundidad de sus terrazgos, siempre de tan copiosa exuberancia, queda esta vez deshecha totalmente bajo las hosquedades de las nubes..! Una tormenta de meses, sobre las hazas del solar del Norte, y más abajo una tormenta de horas, que estalla de repente sobre el campo y se lleva las mieses en turbión...

Aún más abajo, el horizonte se abre... Azul de esmalte en el cielo; sol de resurrección en el azul, y lontananzas de esplendores de oro, que parecen reflejos infinitos de trigales bien maduros. Año de bendición en las senaras, que forman a lo largo de las tierras una cadena de eslabones de oro, prosperidad de las urbes, gozo de los senareros, orgullo incomparable del trabajo y riqueza suprema del país..! Aleluya en las trochas florecidas, ayer pisadas con murria, pero pisadas hoy con gratitud. Aleluya en los chozos encogidos, ayer repletos de tedio, pero hoy enardecidos de esperanza..! Hace muy poco aún, habló un prohombre de las fertilidades asombrosas que dieran esta cosecha, y hubo de asegurar con emoción:

—Ah, sí, la suerte, que nos ha ayudado..! Hoy no hay más que eso: la suerte; la suerte que da savias, presta jugos, combina los abonos, trae los tiempos, y cuida de la vida aglomerada en una inmensidad de floraciones... Pero ay, que cambió la suerte cuando se la creía más segura! En los campos del Sur, a largos trechos, comenzaron a alzarse las hogueras de los equivocados actuales; en los campos del Sur, a largos trechos, comenzaron las huelgas a imponerse, con brutalidades máximas, para evitar que fucran las cosechas a guarecerse en las trojes. Toda la zona norteña empezó luego a rebosar de lluvias, a la vez que empezaron las tormentas a castigar otras zonas. Y en el rosario de tremendos duelos que hoy dice con pavor el labrantíos, dice de esta desgracia tan seguida, tan plena, tan sistemática, con la seguridad que le infiltraron todos los siglos de fe.

—Es un castigo de Dios..!

Este concepto, tan rancio, para estos hombres de tan nuevo espíritu, significa un tropiezo formidable, que ha de tener consecuencias. El prohombre que hablaba hace muy poco, en representación de todos ellos, de la buena suerte suya que les daba cosechas feracísimas, sin duda que no esperaba que ahora viniera Dios a fastidiarle ante la multitud de labrantines que todavía creen en El...

REBELANSE LAS FUERZAS DE TETUAN

Los despachos de Tetuán, donde parece que ha comenzado la rebelión, informan que la ciudad está tranquila y que numerosos oficiales han sido encarcelados. Entre los arrestados en Tetuán se encuentra el teniente coronel Eduardo Lizarca de Arcos, comandante de un regimiento de Caballería.

El gobierno insiste en que los oficiales y soldados jóvenes han sido engañados por sus jefes y que nada sabían respecto a que eran instrumentos de una rebelión militar. Tan pronto como se dieron cuenta de lo que sucedía, los cabos arrestaron a los capitanes y sargentos.

A pesar de que los rebeldes no han publicado ningún movimiento, se sabe que se trata de una rebelión de carácter monárquica. Tampoco se ha podido aclarar si tratan los militares rebelados de restaurar en el trono al ex rey Alfonso, que está actualmente en Bad Koenigswart, Checoeslovaquia, o a su tercer hijo, el infante don Juan.

M.E.C.D. 2016

SE ANOTAN LOS "YANKEES" SU DECIMO TRIUNFO CONSECUTIVO

AUTORIZADO EL PROGRAMA BENEFICO A TURQUITO QUE SE EFECTUARA EN EL CAMPO POLAR

RESULTA INTERESANTE RECORDAR LOS CONJUNTOS QUE PRESENTARON YANKEES Y PIRATAS EN LA SEASON DE 1927

Los Yankees ganaron fácilmente el trapo mundial, apoderándose de los cuatro seguidos. Pennock, Hoyt, Moore y Pipgras fueron los pitchers. Pocos veteranos de aquella serie quedan

(Por BILL SLOCUM, del «New York American»)

Encaminados Yankees y Piratas, hacia el triunfo en las dos grandes ligas de base ball (no se dejen impresionar por las numerosas derrotas que han recibido los Bucaneros en estos últimos días. El team ha de volver a su paso normal para ganar el pennant.) Parece interesante recordar la última vez que ambas novenas se vieron en el clásico de octubre, cosa que ocurrió en el otoño de 1927.

La serie no fué muy ardua que digamos. Comenzó el miércoles 5 de octubre y ya el sábado había terminado, resultando así la más corta que se recuerda en el base ball. Varias series mundiales se han decidido en cuatro juegos, pero ninguna ha podido darse en solo cuatro días.

Miller Huggins y Donie Bush eran los managers de los teams. Huggins murió dos años después del clásico, pero Bush vive todavía y se encuentra dirigiendo el equipo de Minneapolis, de la Asociación Americana, a donde se refugió después de trabajar con los White Sox.

QUINCE JUGADORES

Huggins utilizó quince hombres en la serie, pasando los cuatro juegos sin realizar un cambio en el infield y outfield. Solo cuatro pitchers fueron empleados.

De estos quince hombres, Gehrig, Lazzeri, Ruth, Combs, Pennock, Moore y Pipgras están todavía con los Yankees enrolados como regulares. Los otros han desaparecido. Unos están en otros teams de Mayores, otros han pasado a las Menores y uno de ellos, Urban Shocker, ha fallecido.

De los infielders usados en aquella serie, Gehrig y Lazzeri están en el team, y Mark Koenig, que cubrió el short, acaba de incorporarse a los Cubs de Chicago. Joe Dugar, la tercera base, se ha retirado voluntariamente del game y está dedicado a negocios particulares.

Bob Meusel, que jugó al lado de Ruth y Combs, en el outfield, está en el club Hollywood, de la Liga del Pacífico, y los tres catchers: Collins, Grabowski y Bengough, están repartidos en la siguiente forma: Bengough está con los Browns, Pat Collins aparece en la nómina del Kansas City de la Ass. Americana y Grabowski está con el Montreal, de la Liga Internacional.

Los cuatro pitchers usados por Higgins en la serie, fueron: Pennock y Pipgras, que están todavía con los Yankees; Waite Hoyt, que aparece en la nómina de los Gigantes, y Wilcy Moore, que acaba de incorporarse al team Yankee, después de una larga estancia en el Boston Red Sox.

Sid Durst, que apareció en uno de los games en calidad de pinch-hiter, está jugando ahora con : San Pablo, de la Asociación Americana.

Un grupo numeroso figuraba en la lista de elegibles, pero ninguno fué llamado por Huggins, para aparecer en un game.

En el grupo de infielders estaba Mike Gazella, que juega ahora con el Hollywood, de la Liga del Pacífico; Ray Morehart, que está con el Dallas, de la Liga de Texas; y Julian Wera, que está jugando ahora con el San Francisco, de la Liga del Pacífico.

De los pitchers, Bob Shawkey, que dirigió después el team, está ahora a cargo del Scranton, y Myles Thomas y Duch Ruether están en la l del Pacífico.

LOS PIRATAS

Del grupo de jugadores que aparecieron en el equipo Pirata durante los cuatro matches de la serie, los hermanos Waners, Traynor y Kremer, son los únicos que quedan en el team. Glenn Wright está con los Dodgers; Hal Rhyne con los Medias Rojas de Boston; George Grantham, con los Reds de Cincinnati; Roy Spencer, con los Senadores; Fred Brickell, con los Phillies; Joe Cronin, que apareció como suplente, está con los Senadores; y Hazen Kiki Cuyler, figura en la nómi de los Cubs.

Vic Aldridge y Joe Harris, se han alejado del base ball. Henie Groh estuvo con el club Birghamton, de la New York and Penn; Clyde Banrhardt está con el Jersey City, de la Liga Internacional; John Miljus y Emil Yde, aparecen en clubs del Pacífico; Johnny Gooch, está en la Liga del Sur y Lee Meadows aparece en el Dallas, de la Liga de Texas

Carmen Hill, otro pitcher, y Ray Dawson, están actuando en la Ass. Americana, y Mike Cvengros, está en la Liga del Sur.

POR HABER SIDO K. O. RETZLAFF NO PELEARA CONTRA P. CARNERA

NUEVA YORK, agosto 10. US. Su knock out a manos de Isidro Gastañaga en el Queensboro Stadium el martes por la noche le cuesta a Charlie Retzlaff un match con Primo Cernera anunciado para Chicago, este mes. El bout se ha cancelado por el promotor Floyd Fitzsimmons, que está viendo en Castañaga un buen sustituto.

DIVIDEN HONORES EN LAS REGATAS CANZINO Y EL FRANCES LEBRUN

SAN PEDRO, California, agosto 10. US. Santiago Canzino, de España, dividió honores en el primer lugar con J. Lebrun, de Francia, en las regatas séptima y octava de yates con un solo tripulante.

Jans Maas, de Holanda, sin embargo, mantiene su ventaja de 67 puntos, pese a que terminó cuarto y octavo en las dos justas.

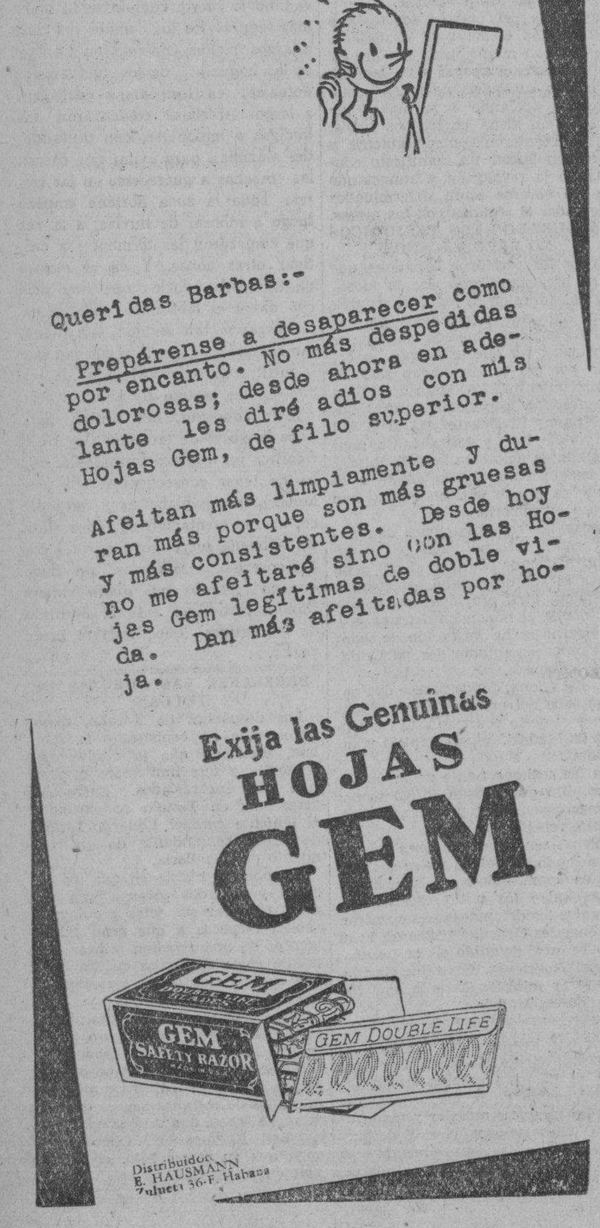

SPORTS **DIARIO DE LA MARINA** SPORTS

PAGINA CATORCE — LA HABANA, JUEVES, 11 DE AGOSTO DE 1932 — AÑO CIEN

Havana Electric y Obras Públicas en un gran encuentro

Los muchachos del doctor De la Llama ocupan el primer lugar del torneo y parecen dispuestos a defenderse bien

Un interesante programa de juegos anuncia para esta semana la Liga Social de Amateurs, cuyo segundo campeonato viene desenvolviéndose con sigular éxito en los terrenos de La Tropical.

Para el sábado por la tarde, comenzando a las tres, jugarán los teams del club Deportivo Obras Públicas y Havana Electric, que sostienen buena posición en el champion, y el domingo, comenzando a las nueve, actuarán el Miramar Yacht Club con el Deportivo La Lechera.

Véase a continuación el estado de los clubs, el batting que sostienen, y el promedio de los jugadores, al frente de los cuales se destaca Pérez, de la Havana Electric.

El estado de los Clubs de la Liga Social, es el que sigue:

Clubs	G.	P.	E.	Ave.
Havana Electric	1	0	1	1000
Miramar Yacht Club	2	1	0	.667
Paramount	2	1	0	.667
Dep. La Lechera	2	2	0	.500
Shell Mex	1	2	1	.333
Dep. O. Públicas	1	3	0	.250
Totales	9	9	2	

BATTING DE LOS CLUBS

Clubs	V.	C.	H.	Ave.
Havana Electric	72	9	26	.361
Dep. La Lechera	130	18	32	.246
Dep. O. Públicas	130	8	31	.238
Paramount	91	12	19	.209
Shell Mex	135	10	28	.207
Miramar Yacht Club	94	7	16	.170

BATTING INDIVIDUAL

Players	V.	C.	H.	Ave.
J. Oliva (SH)	3	1	2	.667
J. R. Pérez (HE)	8	1	5	.625
T. Noval (L	14	3	8	.571
E. Rovirosa (HE)	8	1	4	.500
B. Rojas (OP)	14	2	7	.500
R. Díaz Galup (SM)	4	0	2	.500
G. Delgado (OP)	13	1	6	.462
G. García (SM)	11	3	5	.455
V. Martínez (HE)	9	2	4	.444
A. Cobas (P)	12	2	5	.417
F. Soler (HE)	10	0	4	.400
J. A. Rodríguez (OP)	15	0	6	.400
F. Guerra (L)	16	5	6	.375
J. Pí Muñoz (L	9	1	3	.333
C. Jiménez (L)	6	1	2	.333
O. Agüero (SM)	3	1	1	.333
F. de la Torre (MYC)	9	1	3	.333
C. Prieto (MYC)	3	0	1	.333
A. Rodríguez (HE)	6	1	2	.333
J. Herrera (H)	6	0	2	.333
F. Cárdenas (P)	9	0	3	.333
R. Cobo (P)	10	3	3	.300
C. Montejo (OP)	7	1	2	.286
L. Ruisánchez (MYC)	7	1	2	.286
M. Bueno (SM)	14	1	4	.286
J. Mena (L)	7	0	2	.286
J. Agüero (SM)	19	1	5	.263
A. Castillo (P)	4	0	1	.250
A. Navarro (P)	4	0	1	.250
R. Vega (L)	12	1	3	.250
M. Dopico (L)	4	0	1	.250
F. Sierra (OP)	4	0	1	.250
O. González (HE)	8	1	2	.250

CONSULTORIO SPORTIVO

He aquí otras diez respuestas de interés:

1.—Babe Ruth ha ganado 700.000 pesos en sueldos en los doce años que lleva con los Yankees. El Babe está ganando ahora 75.000 y espera ganar el champrion - bat de la Liga Americana para recibir otro contrato parecido en su año de despedida.

2.—Mark Koenig salió del equipo de los Yankees en junio de 1930, siendo Bob Shawkey director del team. Koenig no fue nunca una estrella de primera magnitud en el shotr, pero figuró siempre entre los seis primeros torpederos del mundo. A los Yankees le dió resultado y si decayó fué por que se enfermó de la vista.

3.—Bucky Harris, actual manager de los Tigres, salió de la Liga Internacional, pero tiene fama de ser uno de los hombres más intelectuales del base ball. Es doctor en derecho, graduado en la Universidad de de Penn State.

4.—Se ha dicho que los Yankees poseen un team de veteranos. Eso no es cierto. El team de Joe McCarthy tiene un promedio de edad de 26 años. Ruth es el más viejo con 38. Los demás no llegan a 32.

5.—Charles Dressen, que jugo varios años en Almendares Park, ha sido nombrado recientemente manager del club Nashville de la Liga del Sur.

6.—José Olivares, short stop cubano, está jugando todavía con el Louisville. No es cierto que los Indios de Cleveland hayan hecho alguna oferta por sus servicios.

7.—Lon Warneke, de los Cubs, parece superior a Walter Betts, de los Braves. El uniforme de visitante de todos los clubs de las Mayores es generalmente gris. Los Cardenales son los únicos que tienen uniforme gris con listas rojas y un Cardenal en el pecho.

8.—Grove y Gómez se han enfrentado dos veces este año, habiendo vencido el as Yankee en ambas ocasiones. Un nuevo choque se espera para fin de mes.

9.—Las lechadas que se han dado últimamente en el nuevo terreno de los Indios de Cleveland se explican. Los oficiales del club cometieron el disparate de poner a la venta entradas para el mismo center field y la blancura de las camisas de los fanáticos ciega por completo a lo shitters.

10—Los ganadores de la Liga Nacional, desde 1920 a la fecha, son: Brooklyn, New York, New York, New York, New York, Piratas, Cardenales, Piratas, Cardenales, Cubs, Cardenales, Cardenales. Están colocados por orden.

BUSQUE SIEMPRE: Nuestro consultorio deportivo. Puede encontrar alguna contestación de interés.

TOPICOS FUTBOLISTICOS

a cargo de "Peter"

En estos días hemos tenido oportunidad de hablar con algunos de los más significados hombres del mundillo balompédico. Y podemos asegurar que hay un descontento general; el que más y el que menos, se encuentra muy pesimista con respecto al futuro del balompié cubano, y muy especialmente del de la Habana.

Pero es el caso que a mal tiempo, hay que ponerle buena cara, pues si se hace lo contrario, entonces sí que vamos al abismo, y esto, a la verdad, como están las cosas, no costaría mucho trabajo. Ahora tenemos que repetir la famosa frase del Dr. Alfredo Zayas: Fe y Adelante.

La afición aun no está muerta, si acaso retraída. Pero está retraída, en primer lugar por la mala clase del espectáculo que se le está ofreciendo, pues los buenos partidos son los menos, y los más, aquellos en los cuales de antemano se puede designar el vencedor; y en segundo lugar, por las cosas que se han venido desarrollando, y no muy deportivamente.

La otra noche oíamos hablar al abuelo, Adolfo de Arriba, en los sasones de la Juventud Asturiana, y ese entusiasta por las sedas de la Juventud Asturiana desde su fundiación, decía, en alta voz para que se le oyera: «Estos legisladores de ahora han hecho bueno a los Piñeiro, a los Arriba, a los De Diego, a los Campbell, a los Aznar y a todos los malos legisladores que pasaron por la Federación de Fútbol de la Habana. Yo advierto un aplanamiento general, los elementos más entusiastas de todos los Clubs, los de «empuje», estín desorientados viendo las cosas que pasan. Yo creo que el primer paso que habría que dar, es que todos los Presidentes de Clubs renunciaran sus puestos en la Federación, y enviaran allí otras personas que no estén gastadas y que no tengan prejuicios ni hayan contraído compromisos de ninguna clase».

En parte tiene razón el viejo amigo Adolfo de Arriba. Pero eso no basta para salvar el deporte, el fútbol necesita algo más, necesita vida. Y la vida se le da al balompié poniendo en las justas buenos equipos y eliminando aquellos que durante no una temporada, ni dos ni tres, sino a través de muchísimos años, no han hecho otra cosa más que aprovecharse de la vida que se han dado al deporte los Clubs que han vivido siempre pendientes de su equipo para el que no han reparado gastos a la hora de ponerlo en condiciones y no resultara en ningún momento candidato de antemano a lo que han dado en llamar farol rojo, y se conoce más bien por «sotanero sempiterno».

Aquí hay que hacer algo en ese sentido. Y hay que hacer, creemos nosotros, lo que hace mucho tiempo estamos acariciando unos cuantos deportistas de buena voluntad, una Liga Mayor, en la que sólo entrarían los Clubs aguerridos y los que vinieron aquipos en condiciones para poderlos catalogar justamente «de primera categoría». Los equipos locos, los que hasta ahora han venido disfrutando de la sombra que produce el buen árbol, tendrán que sembrarlo si no es que quieren asolearlo, pues a los arbustos se les han caído las hojas y ni pueden ni quieren dar sombra más que a los suyos pues han llegado al convencimiento, al menos la mayoría, que a esos que viven de los demás, no son más que parásitos.

Hay que salvar el deporte, y esta es la mejor manera de hacerlo. Vamos a ver si se animan los señores que tienen la sartén por el mango, y quieren hacer algo en este sentido.

Y repetimos para terminar, las frases de Zayas: Fé y adelante.

Nuestro buen amigo Andrés Arias, que compartió con nosotros en una ocasión los destinos del fútbol en la Federación de Fútbol de la Habana, nos anuncia que el Club Deportivo Centro Gallego, del que es Secretario, celebrará Junta Directiva mañana viernes día 12 a las ocho de la noche.

En el orden del día se lee: «Asuntos de verdadera importancia».

Así es que suponemos han de asistir todos los Directivos de la sociedad, que es ruego que hace el señor Andrés Arias.

A continuación van los últimos acuerdos de la Federación de Fútbol de la Habana, según copia oficial que nos envía el Secretario de dicho organismo, Sr. Joaquín Fuente:

1.—Se dió lectura y aprobó el acta de la sesión anterior.

2.—En cuanto a las comunicaciones enviadas por los Clubs Vigo F. C y Deportivo P. Fernández acogiéndose a las bases de fusión de la Federación de Fútbol de la Habana con la Provincial Federación al acusarles el recibo correspondiente, se acordó manifestarles que quedaron debidamente inscrptos en esta Federación como clubs de primera categoría serie B.

3.—Se aceptaron las siguientes bajas de jugadores: Por la Juventud Asturiana, Antonio Fernández Mieres; por el Iberia F. C. Gonzalo Lorenzo Codesido y Carlos Gutiérrez Moreira; por el Rafael María de Labra, Edmundo Roa Ruiz; por el Deportivo Luyanó F. Mascaró; por el Deportivo Templete José Pardo Blanco y por el Loma F. C. Francisco González Núñez y Manuel Martín Losada.

4.—En cuanto a la petición hecha formalmente por el Athletic F. C. acompañándonos toda la documentación necesaria, se acordó pasarle al Comité Provincial por ser este un asunto de su competencia.

5.—Ratificar la comunicación por Secretaría, a la Asociación de Foot Ball de la República de Cuba con fecha 5 de agosto en la que se solicitaba la certificación de agente libre del jugador Gonzalo Lorenzo Codesido.

6.—Solicitar de la Asociación de Foot Ball de la República de Cuba se sirva extendernos dos certificados de agente libre para entregar a los jugadores Adolfo Cuartas Muñoz y Antonio Fernández Mieres de los Clubs Deportivo Templete y Juventud Asturiana, respectivamente.

7.—Acusar recibo a una comunicación enviada por el Club Deportivo Puentes Grandes en la que por mediación de esta Federación felicita a los clubs campeones, Deportivo Centro Gallego y Cultural, agradeciéndoles en nombre de los referidos clubs las frases de encomio que para ellos han sido dirigidas.

8.—Enviar una comunicación al Iberia F. C. dándole a los efectos reglamentarios de que su representado lleva tres juntas consecutivas sin asistir a las reuniones del Comité.

9.—Programa para el domingo día 14 de agosto en el campo Polar.

FESTIVAL EN HONOR DEL JUGADOR TURGUITO

Trofeo CULTURAL

2.—Cultural vs. Deportivo P. Fernández.

Copa Claudio Conde.

3.20—Iberia Foot Ball Club vs. Cataluña S. C.

Copa Regalías El Cuño.

4.40—Juventud Asturiana vs. Deportivo Centro Gallego.

Para la magna verbena que celebrará la Juventud Asturiana en el Stadium «Polar» el sábado día trece de los corrientes, ya están ultimados casi todos los detalles para la misma la sección de Recreto y Adorno y el Comité de damas de esta floreciente institución están trabajando como nunca, el éxito que ha de alcanzar Juventud Asturiana ha de ser grande.

Según nos comunica el propio presidente señor Gayol, además de los tres afamados conjuntos musicales habrá otras grandes atracciones, juegos en que los concurrentes a la misma podrán formar parte si lo desean y otras muchas cosas que es de todo punto imposible el poder reseñar.

Es seguro que dado el número de entradas vendidas y el lugar donde se celebra esta monstruosa fiesta, el número de concurrentes a la misma ha de ser grande, debido a que el precio para la misma es sumamente barato, que es el de cincuenta centavos, y además dará comienzo a las nueve de la noche y terminará a las cuatro de la mañana, con que ya lo saben, a bailar el sábado en el Stadium «Polar».

EL FORTUNA HARA SU EQUIPO DE FUTBOL

Ayer se nos aseguró que el Fortuna Sport Club, los chicos de la efe gótica, que en 1925 tuvieron su mejor conjunto futbolístico, están dispuestos a formar nuevamente su team de balompié, y lo harán en forma que ha de ser, como lo fué siempre, un contendiente al primer puesto. Es más, casi se nos aseguró—se nos dió la noticia por la mañana—, que por la tarde mandarían la carta a la Federación, anunciando esa decisión.

Y más tarde recibimos la visita del Secretario de la Sociedad, señor Ramón Fiallo, quien nos entregó una citación para Junta General Extraordinaria que se celebrará el viernes, día 12, en primera o segunda convocatoria (Fortuna Style), para tratar, según orden del día, de nuevas orientaciones a seguir para el mejor desenvolvimiento de los deportes del Club.

El viernes, pues, tenemos casi la seguridad, han de recibir tan grata nueva los amantes de las sedas blanquinegras.

Ganan los Yanks su décimo juego con score 7 por 6

Un single de Ben Chapman empujó a Gehrig con la carrera de la victoria

ST. LOUIS, agosto 10.—(US).—Los Yankees vinieron de atrás hoy para superar a los Browns, 7 por 6, anotándose así su quinta victoria consecutiva.

Un single de Ben Chapman en el octavo inning, empujó a Gehrig con la carrera del triunfo.

Los Yankees dieron a Bleholder y Hadley 17 hits, pegando Combs, Sewell y Gehrig tres por cabeza. Pennock y Allen limitaron el ataque de los Browns a 10 hits.

NEW YORK

	V.	C.	H.	O.	A.	E.
Combs, cf	6	3	3	3	1	0
Sewell, 3b	6	1	3	1	2	0
Ruth, lf	3	0	2	1	0	0
Gehrig, 1b	4	2	3	5	0	0
Lazzeri, 2b	6	0	2	6	3	0
Dickey, c	5	0	0	8	0	0
Chapman, rf	5	1	2	2	0	0
Crosetti, ss	3	0	1	1	2	0
Pennock, p	1	0	0	0	0	0
Allen, p	4	0	1	0	0	0
Byrd, lf (1)	0	0	0	0	0	0
Totales	43	7	17	27	8	0

(1) Corrió por Ruth en el 9o.

ST LOUIS

	V.	C.	H.	O.	A.	E.
F. Schulte, cf	2	1	1	3	0	0
Burns, 1b	5	3	3	7	1	0
Campbell, rf	5	0	2	1	0	0
Goslin, lf	4	0	0	2	0	0
Ferrell, c	2	1	1	4	0	0
Melillo, 2b	5	1	1	3	8	0
Scharein, 3b	2	0	0	1	2	1
Levey, ss	4	0	1	5	2	0
Blaeholder, p	2	0	0	1	0	0
Garms, cf (2)	3	0	1	0	0	0
J. Schulte (3)	1	0	0	0	0	0
Hadley, p	0	0	0	0	0	0
Totales	35	6	10	27	13	1

(2) Bateó por F. Schulte en el 4o.
(3) Bateó por Blaeholder en el 7o.

Anotación por entradas

NEW YORK	300	101	110—7
ST LOUIS	203	001	000—6

Sumario

Empujadores: Ruth 2; Chapman 2; Gehrig; Lazzeri; Crosetti; Levey 2; Scharein; Melillo; Campbell; F. Schulte. Two base hits: Combs; Chapman. Three base hits: Campbell. Home run: F. Schulte. Bases robadas: Burns; Garms. Quedados en bases: NewYork 14; St Louis 10. Struck outs: Pennock 1; Blaeholder 2; Allen 5; Hadley 2; Bases por bolas: Pennock 3; Blaeholder 3; Allen 5; Hadley 4. Hits: Pennock 5 en 2 2-3; Blaeholder 14 en 7. Pitcher ganador: Allen. Pitcher perdedor: Hadley. Double plays: Lazzeri a Crosetti a Gehrig; Levey a Melillo a Burns. Umpires: Hildebrand, Van Graflan y Moriarty. Tiempo: 2.30.

LOS JONRONEROS

He aquí la lista de los players que ayer batearon películas cuadrangulares y los leaders en ambos circuitos:

O-Doul, Dodgers	2
Taylor, Dodgers	1
Klein, Phillies	1
Schulmerich, Braves	1
Berger, Braves	1
Frederich, Dodgers	1
Wilson, Dodgers	1
Rhiel, Tigres	1
Schulte, Browns	1

LOS LEADERS

Liga Americana

Foxx, Phila	42
Ruth, New York	32
Gehrig, New York	26
Simmons, Phila	26
Averill, Cleveland	26
Gehringer, Detroit	16
Cochrane, Phila	16
Stone, Detroit	16
Jolley, Boston	15
Manush, Washington	13

Liga Nacional

Klein, Phila	33
Ott, New York	22
Hurst, Phila	20
Terry, New York	19
Collins, St. Louis	19
Wilson, Brooklyn	19
Herman, Cincinnati	15
Lee, Phila	15
O-Doul, Brooklyn	15
V. Davis, Phila	13
Frederick, Brooklyn	13

CON DOS HOMBRES EN BASES SE SUSPENDIO EL JUEGO POR LLUVIA

NUEVA YORK, agosto 10. (US.)—La lluvia arruinó el match final de la serie entre Gigantes y Cubs en Polo Grounds esta tarde.

Con dos players de los Cubs en bases y los dos tems en blanco en el segundo inning, un aguacero enorme obligó al umpire Barr a pedir «time.» Después de esperar media hora, los umpires descubrieron que llovía más fuerte que nunca y suspendieron definitivamente el encuentro.

El game será jugado en forma de double header cuando los Cubs regresen a su última invasión por el Este el día 13 de septiembre.

Sándalo Petit
con uroformina
antiséptico de las vías urinarias
alivio seguro y rápido

SE TIENE INTENCION DE QUE LOS DOS JUEGOS AMATEURS SUSPENDIDOS SE EFECTUEN EN UN SOLO TERRENO

Es probable que se aborde este asunto en la reunión que celebrará esta tarde la Liga Nacional de Amateurs. El match de Víbora Tennis y Cubaneleco ha despertado gran interés

VIBORA CONTRA FORTUNA EL DOMINGO

(Por GALI)

Esta tarde debe celebrar una importante reunión en las oficinas de la Unión Atlética de Amateurs, departamentos 335 y 336 del edificio La Metropolitana, la Liga Nacional de base ball, cuyo campeonato de 1932 parece destinado a resultar uno de los más interesantes de su historia. Tal es el equilibrio de fuerzas que existe entre las novenas con tendientes.

Doctor Valdés Jorge, presidente de la Liga, que se dirigió a nosotros para suplicar la citación de los delegados, no quiso decirnos el motivo de la reunión; pero tenemos la impresión de que en la misma se estudiará la manera de ofrecer en un solo programa los dos desafíos que se suspendieron el pasado domingo a consecuencia de las lluvias caídas.

Hablamos ayer con uno de los delegados de los clubs que entran en la suspensión, y nos indicó que pensaba aprovechar la reunión para pedir el programa combinado.

«Vamos a una segura pérdida de dinero si nos encaprichamos en dar los desafíos aislados»,—nos dijo—. Lo mejor es ponerse de acuerdo y celebrar ambos games como parte de un doble header, para dividir después la recaudación entre los cuatro teams».

La idea parece brillante, decimos nosotros; pero el punto a resolver es en qué terreno ha de efectuarse el doble header. Regla no quiere salir de sus grounds, y el Ferroviario reclama el derecho de dar en su bonito field el choque Víbora-Cubaneleco, que constituye la nota más importante del programa.

Esta tarde, pues, se someterá el asunto a la consideración de la Liga y se buscará una buena solución al mismo. Los juegos suspendidos son: Regla y Yara, y Víbora y Cubaneleco, los cuales pueden ir muy bien en un programa combinado, iniciándose el primer choque a las dos de la tarde.

VIBORA VS. CUBANELECO

El match de viboreños e iluminados ha de resultar de grandísimo interés. Los dos teams marcan el paso en el circuito, y parecen en condiciones de disputar el pennant con grandes probabilidades de éxito. El Cubaneleco realizó una práctica efectiva el martes por la tarde, y aunque fué vencido por el team de la Policía con score de 10 por 6, sus directores le consideran lo suficientemente bien preparado para derrotar al team de Clodomiro Bárcena.

Los viboreños, por su parte, han puesto todas sus esperanzas en manos de Miralles, a quien consideran el mejor pitcher derecho del circuito, y cree que una vez iniciado el choque, la «lechada estará en el ambiente».

MIRALLES PUEDE SER INVENCIBLE

Hablamos ayer breves palabras con Mario Lecubet, el joven lanzador del club de la policía, que está pitcheando estupendamente en los matches de exhibición, y nos dió un bonito «tip» sobre el choque del Cubaneleco y Víbora.

«Me temo que el Cubaneleco será derrotado en ese encuentro,—nos dijo—. Sus regulares me demostraron el martes que no pueden darle a un pitcher recto, de bola bien dura, y Miralles no es más que eso. Alfonsito es el único que puede pegarle bien a esa clase de lanzamientos, pero los demás se ven completamente dominados y creo que Miralles se aprovechará de la circunstancia para apuntarse una victoria de nueve ceros».

Nos parece un poco aventurado el juicio de Lecubet; pero, teniendo en cuenta que el muchacho pitcheó contra ellos el martes y los dejó en siete hits, creemos que hay que darle un poco de crédito.

UN GRAN GAME

De todos modos. Una cosa puede asegurarse hoy, y esa es que el choque Cubaneleco y Víbora será uno de los más interesantes de la temporada. Los dos teams están bateando en forma, sostienen muy buena defensa y saldrán al field con parde pitchers que ganaron fácilmente en sus últimas salidas.

Miralles será el hurler de Bárcena para trabajar por el Víbora; y Ed Guedes, el Lon Warneke de nuestros amateurs, será con toda seguridad el candidato de Jacinto Calvo, ya que Benitín Gómez parece indicado para trabajar el domingo contra el Regla.

PROGRAMA SEMANAL

El programa de juegos de esta semana es el siguiente:

SABADO: Comenzando a las tres, Regla y Yara. En el Ferroviario, Cubaneleco y Víbora. Puede, sin embargo, que los dos choques se reúnan en un solo programa, escogiéndose el Ferroviario como home.

DOMINGO: En Regla, a primera hora, Teléfonos y Hershey, y seguidamente Fortuna y Víbora. En el Ferroviario: Cubaneleco y Regla, en el choque de apertura, y Yara y Dependientes en el segundo.

En Cárdenas juegan Deportivo contra Pulgarcitos.

EN "LA TROPICAL"

Esta tarde, a la una, se batirán «Cruz» vs. «Bejar»

En la tarde de hoy dando comienzo a la una en punto, se batirán en el Stadium de La Tropical las Estrellas de Cruz con las Estrellas de Béjar, dos de las mejores novenas del Campeonato Canicular que con tanto éxto se viene desenvolviendo en el bello campo de sports tropicalino. Como una noticia de gran interés para los fanáticos diremos que en el conjunto de Cruz aparecerán reforzando el team dos players de grueso calibre: Rafael Quintana y Antonio Susini, dos profesionales cargados de vitamina que han de agradar sobremanera a la afición, la que ya los conoce, por lo que es innecesario hablar del calibre que poseen. La entrada a los terrenos seguirá costando ¡CINCO KILITOS!

ESTADO DEL CAMPEONATO

Tigres de Fariñas	**5**	**1**	**830**
T. de Paredes	**3**	**3**	**500**
E. de Cruz	**3**	**3**	**500**
E. de Béjar	**1**	**5**	**150**

En este juego de hoy se decide el segundo lugar entre Estrellas de Cruz y Toros de Paredes, lo que no quiere decir que no venga un nuevo empate, pues el campeonato continuará hasta el mes de octubre.

BASKET BALL

—Liceo Vs. Luyanó, hoy.
—Una serie femenina.
—El domingo en el D. Asturias.

(Por M. F. DE LA REGUERA)

Esta noche será en el floor del Luyanó, la segunda del Campeonato Extra-Junior-Senior, en su etapa final. Dos buenos juegos en la cartelera: en el primer turno, Ferroviario y Atlético, que luchan en las mejores condiciones. Más tarde, el juego de más significación de la noche: Luyanó y Liceo de Regla.

El momento del Campeonato es interesantísimo. Liceo de Regla tiene una derrota. En las mismas condiciones el Ferroviario. Luyanó y Atletic, invictos.

Precios populares: diez y cinco centavos.

Muchos clubs femeninos de gran cartel se preparan para discutir la copa «Olarte» en el floor del Luyanó, revolucionados por los esfuerzos de Paco Ribas.

Fortuna, Teléfonos, Liceo de Bejucal y Luyanó, están dispuestos a competir. Dental y Atlético de Guanabacoa se encuentran en la relación de posibles competidores.

Esa noche se celebrará una importante junta final a las 9 p. m. La serie comenzará el próximo día 15 o sea el lunes entrante. Las inscripciones de jugadoras será libre, pudiendo presentar los clubs sus teams completos.

Hay actividad basketbolística también esta noche en el floor del Club Atlético de Guanabacoa. Tres games son ofrecidos por la dirección deportiva del popular terreno. Entre todos los números del programa se destacan el buen game, del segundo turno, que se disputan las niñas del Atlético de Guanabacoa y las fortunistas. También el Ferroviario, Cotorra y los masculinos de la casa, actuarán en la noche. Precios populares.

Será el domingo el juego entre las bellas basektbolistas del Fortuna, vs. Colegio Inglés y Liceo de Bejucal vs. Teléfonos, para discutir los trofeos «Cipriano Fernández» y «Cuarto Aniversario», que fueron donados con ocasión del cuarto año de vida del Club Deportivo Asturias.

El Teléfonos y Fortuna presentarán a sus teams seniors completos, con Totó López Senén, Celio Blanco, Cuca Gómez Roca, Isabel Jiménez y Aidita Díaz. Mimí Salmón, Concha Morera, Adolfina Souvalle, Juana León, Carlotica Valea y otras «ases». De Bejucal vendrán nuevas excursiones para ver a sus mejores representaciones en el floor.

Mañana por la tarde se entregarán sus premios a las vencedoras en el Campeonato Femenino de Basket Ball. El lugar escogido ha sido el Club Teléfonos, en su magnífico palacio de Carlos III.

Trofeos y medallas con profusión se entregarán.

La Nueva Liga Interclubs Femenina de Basket se reunirá nuevamente el próximo lunes. La directiva estudia los estatutos.

Ya en Camagüey se cuenta con un floor de tabloncillo. Es el primero de esta clase que se construye en la ciudad prócer y está situado en la azotea de la Sociedad «La Popular».

Raul Canossa, el popular coach de La Salle, está actuando a la caja como referee de basekt ball. Es posible que sus servicios sean utilizados en próximos campeonatos.

COMPRAN UN PITCHER LOS DEL BROOKLYYN Y REPORTARA EN OCT.

MEMPHIS, Tenn., agosto 10. US.—La venta de Walter Beck, pitcher, al club Brookylyn, fué anunciada hoy por el presidente Tom Watkins del club Memphis de la Asociación del Sur.

Beck no será entregado al Brooklyn hasta el final de la temporada. Ha ganado 21 juegos con el Memphis este año. Es derecho.

M.E.C.D. 2016

KID CHOCOLATE VENCIO POR PUNTOS A JOHNNY FARR

LOS DOS JUEGOS FUERON GANADOS POR LOS DODGERS QUE AHORA TIENEN 514 DE AVERAGE

EL EL MES ENTRANTE ESTARAN DISPUESTAS EN ORIENTAL PARK LAS CABALLERIZAS PARA ALOJAR BUENOS EJEMPLARES

DESDE EL BULL PEN

—Youngmen y old timers.
—Está jugando un horror.
—Miller no quiere ceder.

Por GALI

Hace cuestión de tres semanas solamente, usted, su Tío, el primo de su Tío y hasta el bodeguero de la esquina estaban de acuerdo en que 1932 iba a ser el último año del outfielder Bing Miller en la Liga Americana. Aun Connie Mack estaba haciendo planes para concederle un bonito release, asegurándole su futuro con un buen empleo de scouting. Sin embargo, Bing no ha querido darse por vencido, y ahí lo tenemos jugando brillantemente en el right-field como si estuviese empeñado en sostenerse en el pay-roll del Fila por algunas campañas más.

Miller está en plena decadencia, pero no hay duda de que está costando bastante trabajo el declararle completamente «out» del Big Show. Hace dos años, el mismo indicó que Ray Cramer era el indicado para sustituirle en el right field de los As. La predicción se cumplió esta temporada cuando Mack lo envió al banco a los dos meses de iniciarse la campaña, pero, el largo descanso en el dogout le hizo ver algunos defectos que tenía en su modo de actuar, y una rápida enmienda le ha hecho volver al game con más entusiasmo que nunca.

Gracias a las lesiones sufridas por Coleman y Cramer, Bing volvió al line up, y sus demostraciones han sido tan brillantes, que casi todos los comentaristas filadelfianos le consideran la figura más destacada del equipo en la invasión que ha venido haciendo por el Oeste.

Los Atléticos no parecen en disposición de ir a una nueva serie mundial, pero cuando los Shibes se reúnan en el invierno para hacer el resumen de la temporada, ninguno podrá decir que la derrota sufrida se debe al viejo Bing. Los records le defenderán ampliamente, demostrando que aun víctima de un fuerte slump, sus servicios resultaron de utilidad a la novena.

Miller, repetimos, se está jugando la última carta en el Fila, y está echando el resto para evitar que le dejen libre incondicionalmente. Todos los días juega el «millón», dejando a un lado la suposición de que sus piernas no quieren ayudarle.

Un asiduo lector de esta columna me pide que le señale los mejores pitchers que se han revelado este año al hacer su debut en las Mayores. La lista es un poco larga, pero la daré completa limitándome a señalar exclusivamente el nombre de los muchachos.

En la Liga Nacional tenemos una bonita representación. Veamos: Bob Brown, de 20 años, que pertenece a los graves; Bill Swift, de 22 años, de los Piratas; Van Mungo, de 20 años, de los Dodgers; Roy Hansen, de 23 años, de los Phillies; Harold Schumacher, de 20 años, de los Gigantes; y Lon Warneke, de 22 años, de los Cubs. Warneke y Schumacher están en la Liga desde el año pasado, pero ambos deben contarse en el grupo de debutantes de 1932, habida cuenta que ha sido este año cuando han recibido el bautismo de fuego. En la Liga Americana tenemos a Johnny Allen, de 26 años, que está con los Yankees; Tony Freitas, de 21 años, con el Fila; Monte Weaver, de 25 años, con el Washington; Izzy Goldstein, de 22 años, con los Tigres; Oral Hildebrand y Billy Harder, de 23 años, de con los Indios; Jack Boerner, de 21 años, con los Red Sox y Gregory, de 23 años, perteneciente al Chicago.

Todos estos muchachos debutantes en la alta clase basebolera parecen tener un brillante porvenir por delante de ellos pero antes de que pueda afirmarse nada en ese sentido, preguntamos a ustedes: Cuál de ellos ha demostrado ya condiciones para durar tanto tiempo como otros veteranos del Big Show? Y tengo la seguridad de que ninguno podrá darnos una respuesta concreta.

El Big Show aunque parez raro, vive más de sus jugadores veteranos que de sus reclutas y un pequeño repaso de los players que figuran en los distintos teams les demostrará que es bastante crecido el número de los que pasan de 30 primaveras.

El pitcher Jack Picus Quinn, de los Dodgers de Brooklyn por ejemplo tiene 47 años; Urban Faber del Chicago American tiene 44; Luque de los Gigantes tiene 42; Rixey de los Reds tiene 41; Maranville short stop de los Braves anda por los 40; Mike González de los Cardenales está pasando los 39; y el pitcher Sad Sam Jones está muy cerca de los 40.

Dazzy Vance, del Brooklyn, tiene 39 años. Burlengh Grimes, de los Cubs está parado por ahí, lo mismo que Jess Haines, de los Cardenales, Charles Jamieson, de los Indios de Cleveland y Rube Bressler, de los Phillies.

Joe Judge, la ex primera base de los Senadores, tiene 38, y con él están: Bing Miller, de los Atlétcos, Sam Rice de los propios Senadores; Babe Ruth de los Yankees: Herb Pennock de los Yankees y Sparky Adams de los Cardenales.

Jimmy Dykes, de los Atléticos, tiene 36 años, lo mismo que Roger Hornsby a quien acaban de despedir los Cubs. O-Farrell de los Gigantes; Perkins de los Yankees; Picinich del Brooklyn; Ruel de los Tigres; Kremer de los Piratas y Collins de los Phils.

Lary Benton tiene 35; Ed Rommell 35; Horace Ford 35; Harvey Hendrick 35; Andy High 35; Freddie Leach 35; Lefty O-Doul 35; y Tom Zachary.

Y en el grupo de los 34 están: Mays, Cubs; Ogden, Reds; Bob Smith, Cubs, Uhle, Tigres; Bengouh, Browns; Blue White Sox; Frisch, Cardenales; Myatt Indios; Sewell, Yankees; Taylor, Dodgers y Terry, de los Gigantes.

Serán las cuadras que anticipan su viaje, sus dueños por el benigno clima tropical. La temporada de invierno será espléndida. Noticias de Víctor Fuentes

(Por «JERRY» CORRALES)

En la presente etapa del mitin de turf veraniego que tan tonificante pasatiempo brinda a nuestros hacendados en la indigencia y propietarios de fincas urbanas sumidos en honda inopia, es cada vez más creciente la legión de hípicos cabalistas que confían su diezmada hacienda de fin de semana a inversiones en caballos que en Oriental Park desfilen por el ruedo con números en la montura que convengan con los de la «colecturía» que con plausible liberalidad conceden los conductores de los limousines de la H. E. Ry. Co.

INFLUENCIA DE NUESTRA VECINDAD

Según ayer tarde explicaba muy ufano con amplio «broadcasting» de sus recientes experiencias y observaciones por la tierra de los «gangsters» el gran Víctor Fuentes, nuevamente en el patio criollo por haber expirado la licencia de un mes que como fiel servidor del Estado hubo de disfrutar entrándole al ajetreo de sus desvelos en Arington Park. en Chicago, desde hace tiempo se generalizó entre los asiduos a las fiestas hípicas confiar sus inversiones a la retahíla de números que aparecen en las transferencias de tranvías y «vueltas» de guaguas, que como demás sistemas suelen a veces brindar incidentales rendimientos a los creyentes, cuando no sucede lo contrario y reciben los nueve ceros.

OTRAS ANOTACIONES DE CHICAGO

Recién pescado ayer tarde el gran Víctor de la Fuente que en nuestro patio turfista es ya una institución tenía caudal de impresiones recogidas con su extraordinaria intuición por la ciudad de los vientos para mantener al auditorio electrizado por varias horas de amena conferencia.

LA CHAUCHA EN LAS ANTENAS DE CHICAGO

Para impresionar como conferenciante del arancel antiguo a la extensa grey de escuchas que contó en su primera salida a la cancha de Oriental Park, ayer tarde disparó Víctor el lúgubre preámbulo de que los pork and beans andan por Chicago al tope de las antenas de las estaciones radioemisoras de mayor voltaje.

EMBULLO PARA ACOMPAÑAR A PICCARD

En el segundo round fuese el hípico aduanal de primo cartello de bruces hacia la relación de los numerosos cristianos que en Chicago claman por que el profesor Piccard les permita hacer en su amable compañía el segundo viaje hacia la estratósfera.

En tercera acometida por la curva lejana describió el más hípico de los aduaneros criollos que en su afán de «sorprender» a las amistades que cuenta en el populoso Chicago cargó consigo hacia esa gran metrópolis regular acopio de tabaquitos de a kilo; pero no poca fué su sorpresa cuando un amigo «guasón» produjo al instante como riposta de la era presente de amargas realidades sendos tabacotes made in U. S. A., pero que se expenden allí con los sugestivos títulos de «quince minutos en la Habana», media hora, una hora, etc., según tamaño, en cuya manufactura no entra ni un átomo de la rica hoja que se cosecha en el patio siboney.

ELOGIOS AL CLUB HIPICO DE CUBA

En Chicago, como en Mondoñedo y las estepas siberianas, hacen cálidos comentarios del éxito que ha correspondido en su parte deportiva al mitin que se cursa en Oriental Park bajo la égida del Club Hípico de Cuba.

Como que en todos los centros turfistas se ha dejado sentir la apabullante situación de guasasa para caballito de San Vicente del periodo estival, en Chicago, según dice Víctor de la Fuente, los caballistas que han transcurrido por Oriental Park en sus dieciocho temporadas invernales comentan vivamente el milagro realizado por los criollos de sacar chispas a un trapo mojado manteniendo el mitin sin parpadeos desde su inicio en sábado 2 de abril pasado.

ANTICIPADA INVASION

Todo ello asegura una anticipada invasión del feudo de Oriental Park por numerosos caballistas norteños. con buenas pertenencias que habrán de competir como training preambular de mediana velocidad en la última etapa del mitin bajo los auspicios del Club Hípico de Cuba, que los deje afiladitos para sucesivas actuaciones de la temporada invernal.

VENDRA EXCELENTE MATERIAL EQUINO

Para el mes entrante estarán ya dispuestas en Oriental Park las caballerizas que alojarán a muchas cuadras de regular cartel que anticipan su viaje a Cuba atraídos por nuestro clima benigno y estímulo de premios que ofrece el Club Hípico de puntual pago.

Estas cuadras serán la avanzada de importantes contingentes que des de los principales centros turfistas de los Estados Unidos partirán rumbo a Oriental Park para optar por los ricos premios que los Kaelker ofrecen para el invierno próximo,

---

SPORTS DIARIO DE LA MARINA SPORTS

AÑO CIEN — LA HABANA, JUEVES, 11 DE AGOSTO DE 1932 — PAGINA QUINCE

VEINTITRES MIL FANATICOS QUE SE APROVECHARON DE LA GANGA DE UN DOUBLE HEADER VIERON DIVIDIR HONORES A "PITTSBURGH" Y "BRAVES"

En el segundo juego, y en el séptimo inning, Berger bateó un jonrón con el que por poco consigue dar el batazo más largo de la historia... pero el tren no pasó por allí a esa hora

BRAVES FIELD, agosto 10.—(US).—Home runs de Wes Schulmerich y Wally Berger, dieron esta tarde a los Braves una victoria de 3 por 2 sobre los Piratas, leaders de la Liga, en el segundo encuentro de un double header. Los Bucaneros ganaron el primero 5 por 2.

El batazo de Berger en el séptimo, fué uno de los más largos vistos en Braves Field, pasando por arriba de la cerca del center field para caer la bola dentro de las paralelas del tren.

La mayor concurrencia en un día de entre semana, presenció el match de hoy, llegando a 23,000 los fanáticos que aprovecharon la ganga del doble juego.

PRIMER JUEGO

PITTSBURGH

	V.	C.	H.	O.	A.	E.
L. Waner, cf.	4	1	1	5	0	1
P. Waner, rf.	3	1	1	2	0	0
Comorosky, lf	4	1	2	1	0	0
Traynor, 3b.	4	1	2	0	0	0
Suhr, 1b.	3	1	0	11	0	0
Vaughan, ss.	3	0	1	3	6	0
Piet. 2b.	4	0	2	2	6	0
Grace, c.	4	0	1	3	0	0
Meine, p.	4	0	0	0	2	0
Totales	33	5	10	27	14	1

BOSTON

	V.	C.	H.	O.	A.	E.
Maranville. 2b	4	1	2	3	2	0
Urbanski, ss.	4	0	2	1	2	0
Jordan, 1b.	4	0	1	13	1	0
Moore, 3b.	4	0	1	0	6	0
Berger, cf.	4	0	2	4	0	0
Leach, lf.	4	1	1	2	0	0
Schulmerich, rf	4	0	1	2	0	0
Hargrave, c.	3	0	0	1	2	0
Zachary, p.	2	0	0	1	2	0
Frankhouse, p	0	0	0	0	0	0
Ford (1)	1	0	0	0	0	0
Totales	34	2	10	27	15	0

(1) bateó por Zachary en el 8o.

Anotación por entradas

Pittsburgh	100	003	001—5
Boston	000	100	001—2

SUMARIO

Empujadores: Traynor 2; Moore, Comorosky; Vaughan; Grace. Two base hits: Maranville; Piet; Traynor. Three base hits: P. Waner, Comorosky. Sacrifice hits: P. Waner, Vaughan. Double plays: Meine a Vaughan a Suhr 2; Vaughan a Suhr Quedados en bases: Pittsburgh 3; Boston 6. Hits: Zachary 9 en 8; Frankhouse 1. Struck out: Meine 2; Frankhouse 1. Pitcher ganador: Meine. Pitcher perdedor: Zachary. Wild pitch: Meine. Umpires: Reardon y Moran. Tiempo: 1:40.

SEGUNDO JUEGO

PITTSBURGH

	V.	C.	H.	O.	A.	E.
L. Waner cf	5	1	1	2	0	0
P. Waner rf	4	0	1	1	0	0
Comorosky lf	3	0	0	2	0	0
Traynor 3b	3	1	2	1	5	0
Suhr 1b	4	0	2	14	0	0
Vaughan ss	4	0	0	1	4	1
Piet, 2b	4	0	1	1	2	0
Padden c	4	0	2	2	0	0
French p	2	0	1	0	4	0
A-Barbee	1	0	0	0	0	0
Totales	34	2	9	24	15	1

BOSTON

	V.	C.	H.	O.	A.	E.
Maranville, 2b	4	0	0	4	5	1
Urbanski, ss.	4	0	0	3	4	0
Jordan, 1b.	3	0	0	11	1	0
Moore, 3b.	3	0	1	0	0	0
Berger, cf.	2	1	1	2	0	0
Leach, lf.	3	0	0	2	0	0
Schulmerich, rf	3	2	2	2	0	0
Spohrer, c.	2	0	0	2	1	0
Brandt, p.	3	0	0	1	1	0
Totales	27	3	4	27	12	1

(1) bateó por French en el 9o.

Anotación por entradas

Pittsburgh	000	100	010—2
Boston	001	010	10x—3

SUMARIO

Empujadores: Schulmerich, Suhr, Brandt, Bergerñ Two base hits: Frech, Moore. Three base hits: Suhr. Home runs: Schulmerich, Berger. Sacrifice hits: French, Spohrer, Comorosky. Bases robadas: Piet. Double play: Maranville a Jordan. Quedados en bases: Pittsburgh 8, Boston 2. Bases por bolas: French 1, Brandt 1. Struck out: French 1, Brandt 2. Pitcher ganador: Brandt. Umpires: Moran y Reardon. Tiempo: 1:35.

POR TERCERA VEZ CONSECUTIVA LOS PHILLIES PIERDEN

Los Cardenales hicieron un rally de seis carreras en el onceno ganando 11x5

FILADELFIA, agosto 10.—(US).—Un rally de seis carreras en el onceno inning dió a los Cardenales sacaron a Flint Rhem del box. Watkins empujó cinco carreras para los ganadores.

Chuck Klein bateó su home run número 33.

ST LOUIS

	V.	C.	H.	O.	A.	E.
Reese, 2b	6	0	2	2	5	0
Gelbert, ss	4	3	2	5	5	0
Frisch, 3b	5	1	2	0	2	0
Bottomley, 1b	5	3	2	10	2	0
J. Collins, rf	4	2	1	3	0	0
Watkins, cf.	6	1	3	5	0	0
Blades, lf.	4	0	2	2	0	0
Mancuso, c	6	0	1	4	0	0
Lindsey, p	0	0	0	0	0	0
Stout, p	6	0	1	2	0	0
Holm, lf (1)	0	1	0	0	0	0
Totales	46	11	16	33	14	0

(1) Corrió por Blades en el 11o.

PHILLIES

	V.	C.	H.	O.	A.	E.
G. Davis, cf	6	1	1	3	0	1
Bartell, ss	6	0	0	5	4	0
Klein, rf	5	1	3	1	1	0
Hurst, 1b	5	1	1	7	1	0
Whitney, 3b	4	1	3	4	2	0
Lee, lf	4	1	2	5	0	0
V. Davis, c	4	0	2	5	2	0
Mallon, 2b	3	0	1	2	3	0
Rhem, p	4	0	0	1	0	0
Brickell (2)	0	0	0	0	0	0
Heathcote (3)	1	0	0	0	0	0
Delker, 2b	0	0	0	0	0	0
Todd, c.	0	0	0	0	0	0
Holley, p	0	0	0	0	0	0
Dudley (4)	1	0	1	0	0	0
Totales	43	5	14	33	13	1

(2) Corrió por V. Davis en el 10o.
(3) Bateó por Mallon en el 10o.
(4) Bateó por Holley en el 11o.

Anotación por entradas

ST LOUIS	310	010	000	06—11
PHILLIES	500	000	000	00— 5

Sumario

Empujadores: Watkins 5; Blades 3; Klein; Lee; V. Davis; Mallon: Frisch; J. Collins; Stout. Two base hits: Reese; Frisch; V. Davis. Three base hits: Bottomley; Dudley. Home run: Klein. Sacrifice hit: Frisch. Bases robadas: Collins. Quedados en bases: St Louis 10; Phillies 11. Struck outs: Stout 5; Rhem 5. Hits: Lindsey 4 en 0; Rhem 16 en 10. Bases por bolas: Rhem 4; Stout 5. Wild pitch: Stout. Pitcher ganador: Stout. Pitcher perdedor: Rhem. Double plays: Reese a Gelbert a Bottomley 2. Umpires: Klem y Pfirman. Tiempo: 2.55.

ELLSWORTH VINES DICE QUE NO INGRESARA EN EL PROFESIONALISMO

NUEVA YORK, agosto 10. (US.)—«No voy a pasar al profesionalismo.» Ellsworth Vines Jr., joven campeón de tennis de los Estados Unidos, que llegó anoche con el resto de los players americanos que formaba el team de la Copa Davis, negó hoy todos los rumores que circulaban sobre su salto al profesionalismo en un próximo futuro.

Sólo rumores. Jamás he tenido tal idea y jamás he autorizado a nadie para que diga eso.»

EL TORNEO LIBRE COMENZARA EN EL ASTURIAS PRONTO

Se reunieron anoche numerosos delegados de basket ball con ese objeto

Un importante cambio de impresiones se celebró en la noche de ayer para tratar de asuntos relacionados con el campeonato libre junior de basket ball que se organiza. Asistieron representaciones del Teléfonos, Ferroviario, Luyanó FC., Círculo Dental, Deportivo Asturias y Deportivo Malecón. Los organizadores de la justa participaron a los reunidos sus deseos de que los Clubs que compitieran fueran o no miembros de la Unión Atlética de Amateurs de Cuba, lo hicieran sin apartarse de las disposiciones de ese organismo, esto es, que los atletas que inscriban no se encuentren suspendidos o cumpliendo el año reglamentario. Bajo estas bases se celebrará el Campeonato junior libre. Los teams que concurran, los afiliados a la Unión, lo harán con sus propios atletas debidamente inscriptos; los que no lo sean presentarán atletas libres, amateurs, pero fuera de la jurisdicción unionista. En estas condiciones, de acuerdo con las sugestiones del doctor Laureano Prado, los Clubs de la Unión que así lo deseen podrán competir en el Campeonato libre previa autorización.

Una nueva junta se celebrará el próximo martes día 16. En esa fecha quedará cerrada de manera definitiva la inscripción. El precio de la inscripción será el de cinco pesos m. o. Se ofrecen premios para el primero y segundo lugar y medallas de oro. Para mayor claridad mañana ofreceremos la convocatoria. El Campeonato comenzará posiblemente el lunes 22. Sólo se admiten solicitudes para Clubs, entidades o Colegios de la provincia de la Habana.

ASOCIACION AMERICANA

Milwaukee 2; Toledo 3. (1o.)
Milwaukee 5; Toledo 3. (2o.)
Kansas City 11; Columbus 2.

9 PUNTOS AGREGARON LOS DODGERS A SU PORCENTAGE AL VENCER A LOS ROJOS DEL "CINCI" EN UN DOBLE JUEGO

Van Mungo pitcheó muy bien en el encuentro inicial y O-Doul y Taylor batearon tres jonrones entre los dos. En el segundo se entabló un gran duelo de pitchers en los últimos innings

EBBETS FIELD, agosto 10.—(US).—Los Dodgers del Brooklyn prolongaron la estancia de los Reds cuatro innings de más, esta tarde, antes de ganarle los dos matches de un doble header. Los Dodgers parecían tristes por la partida de los Reds, que son casi todos ex players del team local y alargaron la estancia de los visitantes durante 13 innings hasta que un error de Grantham permitió a O-Doul anotar la carrera del triunfo. El score fué 10 por 9.

Los Dodgers ganaron el primero 6 por 1, detrás del excelente pitching de Van Mungo. O-Doul bateó dos home runs y Taylor uno.

Los Dodgers anotaron una carrera en cada uno de los tres primeros innings, pero esto fué balanceado por los Reds, que hicieron cinco en el cuarto acto. Los Rojos hicieron otras dos en el quinto, pero los Dodgers volvieron por sus fueros anotando cinco en el sexto.

Home runs de Frederick y Wilson, ayudaron a los Dodgers a mantenerse en la lucha en el segundo juego.

Después que Ray Kolp y cuatro pitchers del Brooklyn habían sido sacados, el game se resolvió en un duelo de lanzadores entre Si Johnson y Dazzy Vance, ganando éste el encuentro.

CINCINNATI

	V.	C.	H.	O.	A.	E.
Grantham, 2b.	4	0	1	2	0	1
Grabtree, rf.	4	0	1	3	0	0
Hendrick, 1b.	4	0	0	9	0	0
Hafey, lf.	2	1	1	0	0	0
Lombardi, c.	4	0	0	2	0	0
High, 3b.	3	0	2	2	2	0
Douthit, cf.	2	0	0	3	1	0
Durocher, ss.	2	0	0	3	4	2
Lucas, p.	3	0	1	0	3	0
Roettger, lf.	2	0	0	0	0	0
Herman, (1).	1	0	0	0	0	0
Morrissey, ss.	0	0	0	0	2	0
Totales	33	1	6	24	12	2

BROOKLYN

	V.	C.	H.	O.	A.	E.
Taylor, cf.	5	1	1	2	0	0
Stripp, 3b.	3	0	1	0	1	0
O-Doul, lf.	4	2	3	2	1	0
Wilson, rf.	4	0	0	1	0	1
Cuccinello, 2b.	4	1	2	2	2	0
Wright, ss.	3	1	0	2	4	0
Clancy, 1b.	4	1	2	10	3	0
López, c.	4	0	1	3	1	0
Mungo, p.	3	0	0	3	0	0
Totales	34	6	10	27	15	1

ANOTACION POR ENTRADAS

Cincinnati	000	100	000—1
Brooklyn	120	002	10x—6

SUMARIO

Home runs: O-Doul, 2; Taylor. Two base hits: Hafey, López, Stripp, Grantham. Sacrifice hits: Wrigth. Carreras producidas por los bateadores: O-Doul, 2; Clancy, 1; High, 1; Lopez, 1; Taylor, 1. Double plays: Durocher a Hendrick; Cuccinello a Wright a Clancy. Struck outs: Lucas, 0; Mungo, 5. Bases por bolas: Lucas, 0; Mungo, 2. Umpires, Makerkurth y Rigler. Observaciones: (1) bateó por Durocher en el 7o.

SEGUNDO JUEGO

CINCINNATI

	V.	C.	H.	O.	A.	E.
Morrissey, 2b	4	0	0	5	2	0
Grantham, 2b.	3	0	0	2	1	1
Crabtree, rf	6	0	1	1	0	1
Hendrick, 1b.	5	2	1	9	2	0
Asby, c	6	2	2	8	0	1
Roettger, lf	5	1	2	5	0	0
Douthit, cf	6	1	3	2	0	1
Gilbert, 3b.	3	1	1	1	2	0
High, 3b	2	0	0	1	1	0
Durocher, ss	6	0	2	4	5	0
Kolp, p	3	0	1	0	0	0
Lombardi (2)	1	0	1	0	0	0
Ogden (3)	0	1	0	0	0	0
Hafey (4)	1	1	1	0	0	0
Johnson, p	2	0	0	0	0	0
Totales	53	9	15	38	13	4

BROOKLYN

	V.	C.	H.	O.	A.	E.
Taylor, cf	5	1	2	2	0	1
Stripp, 3b	5	0	1	1	5	0
O'Doul, lf	5	3	2	3	0	0
Wilson, rf	6	1	3	2	0	0
Cuccinello, 2b	6	0	0	5	4	0
Slade, ss	5	2	2	2	10	0
Clancy, 1b	5	1	3	15	3	0
Lopez, c	5	1	1	9	0	0
Clark, p	1	0	0	0	0	0
Moore, p	1	0	0	0	1	1
Frederick (1)	1	1	1	0	0	0
Shaute, p	0	0	0	0	0	0
Quinn, p	0	0	0	0	0	0
Sukeforth (5)	1	0	0	0	0	0
Vance, p	1	0	0	0	0	0
Totales	48	10	15	39	23	2

(1) Bateó por Moore en el 7o.
(2) Bateó por Gilbert en el 8o.
(3) Corrió por Lombardi en el 8o.
(4) Bateó por Kolp en el 8o.
(5) Bateó por Quinn en el 8o.

Nota: La carrera decisiva se hizo con dos outs.

Anotación por entradas

CINCINNATI	000	520	020	000	0— 9
BROOKLYN	111	000	510	000	1—10

Sumario

Empujadores: Wilson 4; Lopez 2; Roettger; Gilbert 2; Kolp 2; Douthit 2; Frederick 3; Crabtree. Two base hits: Slade; Stripp; Taylor. Home runs: Frederick; Wilson. Sacrifice hits Stripp; Roettger; Clancy; Vance. Bases robadas: O'Doul 2. Double plays: Morrissey a Durocher a Hendrick; Durocher a Morrissey a Hendrick. Quedados en bases: Cincinnati 7; Brooklyn 11. Hits: Kolp 10 en 7; Clark 7 en 3 1-3; Moore 3 en 3 2-3; Shaute 2 en 1-3; Quinn 2 en 2-3. Bases por bolas: Kolp 2; Johnson 5; Clark 1. Ponchados: Kolp 4; Johnson 4; Clark 2; Moore 2; Vance 3. Dead ball: Johnson a Slade. Wild pitch: Quinn. Pitcher ganador: Vance. Pitcher perdedor: Johnson. Tiempo: 3.10.

LIGA INTERNACIONAL

Montreal 2, Newark 5 (Primero).
Montreal 2; Newark 6 (Segundo).
Toronto 11, Baltimore 9.
Buffalo 7, Jersey City 6.

LA BAILARINA ARGENTINA AURA SERRANO, ESPOSA DE ISIDORO GASTAÑAGA QUIERE QUE ESTE SEA CAMPEON Y QUE SE RETIRE

Algunos datos sobre el púgil que conquistó a Charley Retzlaff en menos de tres minutos de pelea. Nació a cinco millas del lugar en que viniera al mundo Uzcudun y fué leñador

NUEVA YORK, agosto 10. (US.)—Castañaga, heavy weight español. la nueva sensación del ring, nació hace 24 años en Ibarra, provincia de Guipúzcoa, a cinco millas de donde viera la primera luz Paulino Uzcudun. Para vivir, en sus primeros cortos años, cortó árboles como Paulino. Noqueó a Gypsy Daniels, seis meses después de haber tumbado Daniels a Schmeling, pasó a Sur América en su primer año dentro del ring y perdió su única batalla cuando el referee detuvo su pelea con Campolo, mientras Izzy permanecía en el suelo. Campolo pesó 230 libras y Castañaga 169.

Regresó a su hogar y volvió a la Argentina más tarde para vengarse de la derrota sufrida a manos de Campolo, pero se encontró con que «Vic» estaba en los Estados Unidos Firpo, el viejo toro salvaje de las pampa, le aconsejó que viniera a Norte América. No había boxeado en nueve meses cuando derrotó a Birkie. Corrigió su record, diciendo que su pelea de anoche es la 55a., su nockout número 45 y su 24o. en el primer round.

Dos veces venció al famoso Mauro Galuzza, de Sur América. Galuzza había matado a tres hombres en el ring. Pesaba 200 libras y Castañaga 169 cuando éste pidió un match con iaquél, negándose a complacerle las autoridades pugilísticas. Al fin, después de mucho suplicar, logró el match. Noqueó al «matador». Pelearon de nuevo. Y le hizo salir corriendo del ring para anotarse un K. O técnico.

Se casó con la bella Aura Serrano, una bailarina argentina de fama. Desea ella que gane el título de peso completo y se retire. Siempre dice de las víctimas de Isidoro «pobrecito.»

Hace poco, paseaban los dos por Broadway y cruzaron frente a Retzlaff. Izzy le señaló. Ella hizo un gesto de compasión y dijo suavemente: «pobrecito.»

VENCIO CHOCOLATE POR DECISION

CINCINNATI, agosto 10.—(US).—Kid Chocolate derrotó a Johnny Farr en una movida pelea a 10 rounds, esta noche.

El Kid siempre se mantuvo al frente, desplegando un habilísimo contra ataque que mantuvo a raya a Farr en todo el combate.

RUBE WALBERG LE PERMITIO 9 HITS A LOS WHITE SOX

Y éstos perdieron el juego con anotación de seis a 3, recibiendo Gregory 12 hits

CHICAGO, agosto 10.—(US).—Rube Walberg se apuntó su sexta victoria consecutiva hoy, al vencer los Athletics a los White Sox con score de 6 por 3.

El Rube permitió nueve hits, pero sus compañeros contribuyeron con tres double plays a cortar los rallies del Chicago.

Paul Gregory lanzó por los Sox, permitiendo cuatro carreras en siete innings. Fué relevado por Red Faber, que consintió un par mas.

Luke Appling se distinguii al bate pegando dos doubles y un single.

PHILADELPHIA

	V.	C.	H.	O.	A.	E.
Bishop, 2b	4	0	2	4	3	0
Haas, cf	5	1	2	3	0	0
Cochrane, c	5	0	0	0	0	0
Simmons, lf	5	1	2	4	0	0
Foxx, 1b	3	1	2	12	0	0
Mc Nair, ss	5	0	1	1	4	2
Miller, 2b	3	2	1	3	0	0
Dykes, 3b.	3	1	0	0	5	0
Walberg, p	4	0	2	0	2	0
Totales	36	6	12	27	14	2

CHICAGO

	V.	C.	H.	O.	A.	E.
Seeds, cf	4	0	1	1	0	0
Hayes, 2b	4	0	0	5	6	0
Selph, 3b	4	0	1	1	3	0
Fothergill, lf.	4	0	0	3	0	0
Appling, ss	4	1	3	1	3	0
Blue, 1b	4	0	1	9	0	0
Kress, rf	4	1	1	3	0	0
Berry, c	3	1	2	4	0	0
Gregory, p	2	0	0	0	2	0
Faber, p	0	0	0	0	0	0
English (1)	1	0	0	0	0	0
Hodapp (2)	1	0	0	0	0	0
Totales	35	3	9	27	14	0

(1) Bateó por Gregory en el 7o.
(2) Bateó por Faber en el 9o.

Anotación por entradas

FILADELFIA	110	110	020—6
CHICAGO	001	001	001—3

Sumario

Empujadores: Simmons; Walberg; Hayes; Bishop 2; McNair; Blue; Miller; Berry. Two base hits: Appling 2; Seeds; Miller; Kress. Base robada: Miller. Bases por bolas: Gregory 4; Faber 1; Walberg 1. Struck outs: por Gregory 2. Double plays: Selph a Hayes a Blue 2: Dykes a Bishop a Foxx; McNair a Bishop a Foxx: Dykes a Bishop a Foxx. Wild pitch: Walberg. Hits: Gregory 8 en 7. Passed ball: Cochrane. Pitcher perdedor: Gregory. Umpires: Ormsby; Mc Gowan y Dineen. Tiempo: 1.50.

SE SUSPENDIO POR LA LLUVIA LA PELEA DE LEONARD Y P. WALKER

EBBETS FIELD, agosto 10. US.—La pelea entre Benny Leonard y Paulie Walker, esta noche, fué suspendida por la lluvia. Se anuncia su celebración para mañana por la noche.

LIGA DEL SUR

Little Rock 8; Nashville 9. (1o.)
Little Rock 2; Nashville 2. 2o.)
New Orleans 10; Knoxville 11.
Memphis 6; Chattanooga 7.

Resultado de los juegos de ayer

LIGA NACIONAL

Pittsburgh 5; Boston 2.
Boston 3; Pittsburgh 2.
Brooklyn 6; Cincinnati 1.
Brooklyn 10; Cincinnati 9.
Chicago-New York (lluvia)
San Luis 11; Filadelfia 5.

LIGA AMERICANA

New York 7; San Luis 6.
Detroit 6; Boston 2.
Washington-Cleveland (lluvia)
Filadelfia 6; Chicago 3.

ESTADO DE LOS CLUBS

LIGA NACIONAL

	Pittsburgh	Chicago	Boston	Brooklyn	Filadelfia	San Luis	New York	Cincinnati	Ganados	Average
Pitt.	x	10	7	8	4	10	10	11	60	550
Ch.	7	x	9	7	10	8	8	9	58	547
Bos	8	4	x	12	10	8	10	6	58	523
Broo.	8	9	6	x	7	9	9	9	57	514
Fila	11	5	7	12	x	4	8	9	56	496
S. L.	6	7	6	5	11	x	5	13	53	486
N. Y.	3	5	9	4	8	11	x	10	50	472
Cin	6	8	9	6	7	6	6	x	48	417
Pdos.	49	48	53	54	57	56	56	67	x	

LIGA AMERICANA

	New York	Filadelfia	Cleveland	Washington	Detroit	San Luis	Chicago	Boston	Ganados	Average
N. Y.	x	11	9	8	11	11	11	14	75	682
Fila	7	x	8	9	10	11	9	12	66	600
Cle	6	8	x	7	7	10	12	14	64	587
Was.	9	9	7	x	7	7	11	11	61	555
Det	2	5	9	8	x	11	11	11	57	538
S. L.	4	4	5	9	6	x	8	12	48	444
Ch.	3	5	6	3	5	6	x	8	36	343
Bos	4	2	1	5	3	4	7	x	26	241
Pdos.	35	44	45	49	49	60	59	82	x	

JUEGOS SEÑALADOS PARA HOY

LIGA NACIONAL

Cincinnati en Brooklyn
Boston en Filadelfia
Chicago en Pittsburgh

LIGA AMERICANA

San Luis en Chicago
Detroit en Cleveland

FRESA Salutaris
EXTRA PURA
· PRUEBELA ·
DE VENTA EN TODAS LAS CANTINAS

Concurrido el miercoles elegante en el frontón Habana-Madrid

En el prólogo nada de particular; lo ganaron de calle, Salvador y Pepe-María. Lo paraguearon cruelmente Constante y Patrana. Un enorme estelar, que ganaron Andrés y Mina. Iturrino y Epifanio completaron 25. Ganaron de calle, el final: Valenzuela y Montes

ESTELAR DE HOY: EMILIO-MIR VS. ANDRES-GAYARRE

Llega el miércoles elegante. Todas las luminarias encendidas; todos los ventiladores rodando, cantaba el radio y nadie se daba punto de reposo en el grito, en el pateo, en el aplauso y en el comentario, mientras subian, lentamente, señorialmente, sonriendo, ondulando sus abanicos las damas y damitas, lo que perfuma y toca de gracia, la noche elegante en las horas encantadoras y emocionales de los partidos cumbres.

Cesó la elegante algarabía, todo el mundo entró en reposo, y la mar de reposadamente no salió el lechero, pero si el simpático Intendente Hugo, con el saquito de las bolas en la diestra y los dos jueces correspondientes Por detrás llegaron los peloteantes del prólogo, los blancos Salvador y José Mary, contra los azules, Constante y Pastrana, que jugaron un partido desolador, triste, monótono, trágico. Pues los dos blancos bien, sin inmutarse, sin mojar siquiera la camisa, todo lo encontraron fácil y llano para ganarlo pronto y de calle; sencillamente sencillo, porque los dos azules salieron, paragueando de manera imponente, como para que Hugo los mandase a coger palo y frazada y balde y que le dieran de balde al balde, o que se dieran los dos con el balde en la cabeza. Boletos blancos a $1.80. Más boletos, de la primera quiniela, de Valenzuela a $4.60, y la de Valenzuela y de Montes mayor a $10.00. Tragamos del peladito barato.

Y desquitados del palizón que nos dieron los paragüeros azules del prólogo, llegamos a la gran hora de la elegante noche; al partido, que es lo que conmueve, lo que emociona y lo que nos pone a dar saltos mortales hacía atrás, que son los difíciles por demás; lo pelotearon, los blancos, Andrés y Mina, contra los azules, Iturrino y Epifanio, y fué lo que esperabamos, grande, amplio, vigoroso, arrogante emocionante, sin que nos obligara a dar saltos mortales ni «patrás» ni «palante»; ya que lo empataron en una, dos, tres, cuatro, seis, ocho, dieciséis diecisiete dieciocho veinte, ventidós, venticuatro, y veinticinco. Así le damos nosotros al canasto y a la pelota en Habana Madrid. Lo ganaron los dos blancos. Fué un partidazo. Boletos a $1.80. Más boletos de la segunda quiniela, de Emilio a $5.00 y la de Mir y de Iturrino a $14.00 Cobramos. Lo que es la fuerza de la costumbre.

Y por no perder la costumbre, nos quedamos a ver lo que se traía el cierre de las horas emocionales, que salieron a pelotear, los blancos, Pascau y Azpeitía, contra los azules Valenzuela y Montes mayor. Y fué coser y cantar, el vals de las olas para estos dos azules, que lo pelotearon con conciencia y arrogancia, y porque la verdad los azules le dieron a la pelota estacazos que la pusieron cuadrada. Boletos a 1.80

Nos fuímos. Con toda la cara larga.

Don FERNANDO.

FRONTON HABANA MADRID
Programa Oficial
A las 8 y 45

PRIMER PARTIDO a 30 tantos.—Salvador y Echanique, blancos, contra Montes Menor y Azpeitía, azules. A sacar blancos y azules del cuadro 14.

PRIMERA QUINIELA a 6 tantos.—Petit Cubota; Montes Menor; Salvador; Constante. Echanique; José Mary. A sacar del cuadro 14.

SEGUNDO PARTIDO a 30 Tantos. Emilio y Mir, blancos, contra Andrés y Gayarre, azules. A sacar del cuadro 14 y medio.

SEGUNDA QUINIELA a 6 tantos.—Gayarre, Andrés, Mir. Mina. Ugalde, Epifanio. a sacar del cuadro 14

TERCER PARTIDO a 30 tantos.—Constante y Cubota, blancos, contra Alí y José Mary, azules. A sacar blancos del cuadro 14 y azules del 14 y medio.

ANUNCIESE EN EL
DIARIO DE LA MARINA

M.E.C.D. 2016

RESUCITO RENAULT PARA QUE STRIBLING LO NOQUEARA

ESTADOS UNIDOS, ALEMANIA E ITALIA, ESTAN INVICTOS EN LA JUSTA DE BOXEO OLIMPICO

Información Telegráfica del Interior de la Isla

POR NUESTROS CORRESPONSALES

Pinar del Río

RESTABLECIDO EL DOCTOR TABARES

PUERTA DE GOLPE, agosto 10. (Por telégrafo).—Ha regresado a esta localidad completamente restablecido de su salud, el doctor Tabares. Ha ingresado en la Quinta de Dependientes para su curación, el conocido comerciante de esta plaza, Guillermo Barredo.

LOS ENUMERADORES DEL CENSO

Vuelven los enumeradores del censo a quejarse amargamente de su apremiante situación, ya que no han cobrado aún sus adeudos. Desean que se influya en las altas esferas gubernamentales a fin de que puedan ser compensados de sus fatigas tenidas durante los meses que trabajaron arduamente bajo el sol y las lluvias. Pasan actualmente por una muy lamentable situación pecuniaria.

CORRESPONSAL.

DEL JUZGADO DE ARTEMISA

PINAR DEL RIO, agosto 10.—En el Juzgado de Instrucción de Artemisa se han iniciado causas contra Serafín González y José M. Antelo, por fraude al Estado, consistente en haber infringido el artículo 39 de la Ley de Emergencia Económica y habiéndosele impuesto una multa de 25 pesos no la satisfacieron.

DEL JUZGADO DE SAN CRISTOBAL

En el Juzgado de Instrucción de San Cristóbal se han iniciado causas por perjurio electoral contra Arsenio Fernández Rodríguez, Francisco Aguiar Casañas, Pedro González, Félix Jiménez, Hilario Gutiérrez Rodríguez, Angel Hernández Sánchez y Antonio Hernández Aguilera, que juraron ante la Junta Electoral de San Cristóbal ser afiliados al Partido Liberal no siendo esto cierto.

ACUSACION

Julia Valdés, vecina de Tirado, en San Luis, ha acusado a Emilio Pacheco de haberla amenazado de muerte al no querer atender a sus pretensiones amorosas.

CONDENADO UN FALSIFICADOR DE MONEDAS

José Vázquez Pérez, mecánico, de 62 años a quien la policía de San Juan y Martínez sorprendió en su domicilio, Francisco Rivera, 10, fabricando monedas falsas, ha sido condenado por la Audiencia a 17 años 4 meses 11 días de prisión temporal y dos mil pesos de multa.

CONDENADO

José M. Lezcano Pompa, que el 17 de abril último en Artemisa agredió a puñaladas a Francisca Valdés causándole diversas heridas que le tuvieron varios días grave y que le deformaron el rostro, ha sido condenado por la Audiencia a dos años once meses once días de prisión correccional.

UNA AUTOPSIA

Los médicos forenses, doctores Eduardo Ubieta y Luis María Masson a presencia del jefe de la policía, capitán Rubiera, como delegado del juez Municipal del Norte de esta capital, autopsiaron hoy en el cementerio de Cabezas a la niña Caridad Valdés, de un año de edad a quien se suponía fallecida de muerte natural comprobando murió de quemaduras.

CORRESPONSAL.

Habana

ARROLLADA POR UN CAMION

SAN JOSE DE LAS LAJAS, agosto 10. (Por telégrafo).—María González, de veinte años de edad y vecina del pueblo de Marianao, en La Habana, fué arrollada en la mañana de hoy por el camión Ford 52937, perteneciente a la fábrica de levadura «Fleishman», que manejaba Juan Iglesias, vecino de General Betancourt, número 5, en la ciudad de Matanzas. El hecho ocurrió en la calle de Independencia esquina a Arturo Muñiz, en esta villa. La lesionada fué trasladada a la casa de socorro y asistida por el doctor Remigio Dou y el practicante Heliodoro Domínguez, quienes le apreciaron la fractura de la pierna izquierda. El accidente se estima casual.

CORRESPONSAL.

Matanzas

AL DORMIRSE EN UNA GUAGUA, EN QUE VIAJABA, CAYO A LA CUNETA RECIBIENDO LESIONES QUE LE PRODUJERON LA MUERTE

MATANZAS, agosto 10. (Por telégrafo).—En las primeras horas de la mañana de hoy fué asistido en el Centro de Socorro de numerosas lesiones y desgarraduras gravísimas, el ciudadano español Vicente Alonso Nuevo, de cuarenta años de edad, casado y avecindado en la calle de San Germán esquina a Santo Tomás, en Santiago de Cuba, el que fué trasladado después a la «Clínica Matanzas», donde falleció más tarde, a consecuencia de las lesiones recibidas.

Declaró el chauffeur de dicho vehículo, que pertenece a la empresa «La Cubana», marcado con la chapa número 46355, nombrado Francisco Jiménez Callejas, vecino del Reparto Santa Bárbara, en la capital oriental, que condujo al nerido a esta ciudad, pues al llegar cerca del pueblo de Ceiba Mocha, detuvo el carro, en cuyos momentos, Alonso, que venía dormido y parecía que soñaba, se lanzó del mismo inesperadamente, cayendo sobre la cuneta y causándose las lesiones que le privaron de la vida. El occiso pertenecía al Club «Juventud Asturiana», de Santiago de Cuba, de donde había ido a La Habana a jugar con el «Centro Gallego» en terrenos de La Tropical. Vicente Alonso retornaba a esa capital en viaje de regreso a Santiago en compañía de los otros jugadores del citado club de Oriente, cuyas declaraciones favorecen al chauffeur, que ha quedado, no obstante, detenido y a la disposición del juzgado de instrucción que se constituyó en el centro de socorro.

PROCESADO EN CAUSA POR PERJURIO

El juez de instrucción de esta ciudad ha dictado causa por perjurio en el proceso que se le sigue a Ramón Aduato Azán, señalándolese fianza de $500.

POR LESIONES GRAVES

El propio juez de instrucción de esta ciudad ha procesado con doscientos pesos de fianza a José Valle y Emilio Valle, en causa por lesiones graves.

DELITO DE IMPRUDENCIA

El juez de instrucción de la ciudad de Cárdenas ha procesado a José Molledo Méndez con quinientos pesos de fianza por el delito de imprudencia. También el propio juez ha radicado causa por infidelidad en la custodia de documentos contra Jsé Anglada Badía.

POR AMENAZAS

El juez de instrucción de Colón ha radicado causa por amenazas condicionales inferidas al doctor Humberto Olivera Sendra, contra José Davit Millo.

POR PERJURIO ELECTORAL

Por el delito de perjurio electoral, han sido procesados por el juez de Instrucción de Cárdenas, José Isabel Cofigny y Fabián M. Cruza, los que están en la obligación de presentarse periódicamente al juzgado de esta ciudad.

CORRESPONSAL.

REGISTROS EFECTUADOS POR LA COMANDANCIA MILITAR, SE OCUPARON OBJETOS DEDICADOS A LA BRUJERIA

COLON, agosto 10. (Por telégrafo.)

En horas de la mañana de hoy y previas denuncias efectuadas, el supervisor militar de Colón ordenó se llevara a cabo un registro en determinadas casas del pueblo, habiéndose ocupado en la residencia del negro Filomeno Arango, empleado de la Jefatura Local de Sanidad objetos destinados a la práctica de brujería, tales como calderas de hierro, monedas del cuño español de cobre, otras de China, avalorios, clavos, cruces, palanganas, velas de cera, pomos conteniendo líquidos desconocidos, herraduras, candeleros, campanillas y otros artefactos de uso privado como también distintas hierbas y utensilios dedicados a esas prácticas absurdas.

Se efectuó también un registro en el domicilio de Natalia Arrizabalaga, ocupándose una pistola y un puñal con cabo negro, desconociéndose los motivos que tenía dicha mujer para guardar esas armas. De acuerdo con el Bando militar dictado en la provincia, la Natalia ha sido condenada a 50 pesos y decomiso de las referidas armas.

DOS DETENIDOS PUESTOS EN LIBERTAD

En las primeras horas de esta tarde fueron puestos en libertad por una orden telegráfica de la Comandancia Militar los señores Leopoldo Valdés Figueroa, farmacéutico de esta localidad y su cuñado Eliseo Figueroa de la Paz, quienes desde hace varias semanas se hallaban detenidos en la Jefatura de Policía.

Corresponsal.

Santa Clara

CONSEJO DE GUERRA PARA LOS CIVILES

SANTA CLARA, agosto 10. (Por telégrafo).—Terminó esta tarde en el campamento militar de esta ciudad, «General Monteagudo», el Consejo de Guerra que comenzó a las dos contra los acusados civiles Nico Larovira Sibello (a) «Robirita» y José Antonio Cherri Zayas, (a) «Fambara», para quienes pidió el fiscal, teniente Bohorques, se interesaran varias penas como autores del delito de fabricación de aparatos explosivos. El doctor Agustín Aguirre y José Fermín Espinosa, defensores de Rovira y Echerri, respectivamente, presentaron ante el Consejo un escrito pidiendo la inhibición a favor de la jurisdicción civil, acordando el jurado ser competente y comenzando nmediatamente el referido fiscal, teniente Bohorques, la lectura del escrito acusatorio. En el se basa habérsele ocupado, por el teniente del Ejército, Román Pérez Morandeira, en una casa de la ciudad de Trinidad, en el mes de junio del próximo pasado año, aparatos y demás accesorios para la fabricación de granadas de mano con el fin de perturbar la tranquilidad pública. También estima el susodicho fiscal que los procesados operaban de acuerdo con Domingo Bueno y González sentenciado este último por la Audiencia Villareña. Ante el Consejo declararon dieciseis testigos. Aunque el tribunal falló la terminación en el consejo, guárdase absoluta reserva hasta tanto no sea ratificada por el tribunal superior militar y hacerse entonces la sentencia pública.

CORRESPONSAL.

MUERTO EN REYERTA DESPUES QUE VEJO A SU CONTRINCANTE

REMEDIOS, agosto 10. (Por telégrafo).—Ha causado honda pena el hecho ocurrido esta noche en la frutería «La Joven China», donde recibiera muerte de una certera puñalada Edgardo Salabarria de la Rosa, mientras sostenía una lucha cuerpo a cuerpo con el menor Carlos Germán Cuéllar. Según las declaraciones de éste, dice que Salabarria acostumbraba a vejarlo y maltratarlo de obra y que anoche, en el parque, hubo de proferir palabras insultantes contra su honor. Que más tarde Salabarria lo esperó en la referida frutería y allí, tras de una acalorada discusión, se fueron a las manos y en un momento dado, el Germán Cuellas sacó un cuchillo, que portaba, infiriéndole una herida que más tarde le ocasionó la muerte, al ser trasladado a la mesa de operaciones en la casa de socorro.

Se dice que el occiso había cumplido condena por igual causa y que acostumbraba a vejar a sus amigos con palabras insultantes y otros denuestos.

CORRESPONSAL.

EN CALABAZAR SON DESTRUIDAS DOS CASAS POR UN INCENDIO

SANTA CLARA, agosto 10.— Ha sido destruida por un incendio la casa propiedad de Gumersindo Olivera Montero, vecino de la finca Palmarito, término de Rodas, situada en la finca Vista Hermosa, del mismo término.

Se ignoran las causas del incendio.

A consecuencia de unas chispas, arrojadas por una locomotora del ferrocarril del Central Purio, se incendiaron y quedaron destruidas dos casas, propiedad de Castor González, situadas en la finca La Julia, término de Calabazar de Sagua.

AMENAZAS DE MUERTE A UN INDIVIDUO EN QUEMADOS DE GUINES

QUEMADOS DE GUINES, agosto 10.—Estéban Alemán, vecino de la finca Lorenzo Manuel, ubicada en el barrio «Sambumbia», término de Quemados de Güines, ha denunciado a la policía que Jesús Alemán Vega lo ha amenazado varias veces de muerte, tratando al fin de hacerlo, al querer agredirlo con un machete, lo que impidieron Juan Trujillo y otros amigos del atacado. Desconócense las causas que Alemán Vega tenga para amenazar de muerte a Esteban.

CORRESPONSAL.

ARROJA A SU ESPOSA E HIJOS DEL HOGAR Y LOS AMENAZA DE MUERTE

SAN FERNANDO DE CAMARONES, agosto 10.—La señora María Bernarda Torrens Benítez, ha denunciado a la policía que su esposo, Manuel Fernández Quintana, la atropella con frecuencia, maltratándola de obra y por último la ha arrojado del domicilio así como a sus cuatro menores hijos. En la denuncia agrega la denunciante que su esposo la ha amenazado de muerte si regresa a la casa. El hecho ha ocurrido en el barrio Lomas Grandes, término de San Fernando de Camarones.

Camagüey

GRAVISIMO UN NIÑO A QUIEN ARROLLO UN CAMION EN CAMAGUEY

CAMAGUEY, agosto 10. — El menor de ocho años Escipión Blanco Beltrán, de la raza negra y vecino de Hospital 43, fué alcanzado por el camión que manejaba a gran velocidad Faustino García Fernández, causándole heridas en forma de estrella en la región occipital, contusiones y escoriaciones en la región inguinal izquierda, en la rodilla del mismo lado y pierna, también izquierda, en su cara interna con traumatismos diseminados por todo el cuerpo. El estado del menor Blanco Beltrán es gravísimo, esperándose un fatal desenlace. El chauffeur ha sido detenido por considerársele responsable del hecho.

CORRESPONSAL.

Oriente

LA COMPAÑIA DE SAL DE GUANTANAMO INGRESO POR EL CONCEPTO DEL UEVO IMPUESTO A ESE PRODUCTO LA CANTIDAD DE $30.000 EN LA ZONA FISCAL

GUANTANAMO, agosto 10. (Por telégrafo.)

Las salinas artificiales de la Caimanera, propiedad de la entidad «Reguera, Brooks y Bernard» realizaron en la mañana de hoy un pago en la Zona Fiscal de esta ciudad que ha batido un verdadero record en cuanto al abono del tributo del nuevo impuesto a la sal. Dicha entidad mercantil pagó por el concepto de dicho impuesto la suma de treinta mil pesos.

N. GELATS & Co.

Habana — BANQUEROS — Aguiar 106-108

Vendemos cheques de Viajeros
Pagaderos en todas partes del mundo
y Cartas de Crédito Circulares
en las mejores condiciones.
"SECCION DE CAJA DE AHORROS"

Recibimos Depósitos en esta Sección Pagando el 3 por 100 Anual. Todas estas operaciones pueden efectuarse también por correo.

"PUEBLO VIEJO" Y "CHAPARRA" COMIENZAN INTERESANTE SERIE DE BASE BALL EN EL CTRAL. CHAPARRA

Panchito Peña se cubrió de gloria con una labor magnífica en el centro del diamante. Eugenio Apiau también pitcheó muy bien, pero sus compañeros no lo secundaron. Detalles

CENTRAL CHAPARRA, agosto 8. (Por correo).

Quiero dedicar algunas notas a una interesante serie de base ball que se está celebrando en esta localidad entre las novenas «Pueblo Viejo» y «Chaparra». Los representantes del antiguo pueblo de este central conquistaron el domingo pasado un bonito triunfo sobre las huestes que representa al Batey, bateando oportunamente y aprovechando momentos de parpadeo en las filas contrarias El pitcher que cargó con tal honor fué el diminuto lanzador Panchito Peña que mantuvo a raya a los batsmen de Jesús Fernández, durante toda la tarde. Fué sorprendente la labor de Peñita por lo que le dedicamos nuestros elogios. Su contrario el novel serpentinero Eugenio Apiau realizó también un trabajo digno de encomios pero sus compañeros no supieron coadyuvar en los momentos más culminante del game

Tenemos frente a nuestra vista el score de este encuentro en que sólo pudieron batearle al joven Apiau sie te hits pero estos resultaron sustanciosos unidos a los errores de los chicos del «Asturianito». El único que se distinguió en este encuentro por el Pueblo Viejo en el uso de la jeringuilla fué el Capitán del conjunto Fulgencio Orce alias el «Chino», en la defensa González, Briñas, Jiménez y Cobara, antiguo player este último que reverdeció los laureles aunque no pudo conectar de hit. Jacinto Ochoa el orgullo del Old Tawn, en el boxing catcheó admirablemente demostrándonos que lo mismo dispara un hook que un incogible, que sorprende a un player en la base.

Por el Chaparra merecen especial mención Frank Fernández, René Suárez, y Olegario González,, que resultaron los más peligrosos con el bolete en la mano, Chorens es acreedor a que le dediquemos los mayores elogios por su eficientísimo trabajo en el campo corto en el cual va ganando cada día que pasa más terreno. Su labor es digna del reconocimiento unánime, pues tiene trece buenas jugadas y un solo error.

Estos son pequeños datos sobre el primer encuentro, y ahora quiero escribir algo sobre el segundo. Este fué ayer día siete. El alto mando del Club Pueblo Viejo, mandó a la línea de fuego a Balán, este muchacho se presentó en excelentes condiciones, dominando a su antojo a los representantes del Batey que resultaron out fáciles, pero por otra parte el astuto Asturianito habiendo visto que Apiau había dado resultado contra la novena adversaria decidió volverlo a utilizar y en efecto sus servicios fueron esta vez excelentísimos. En los tres primeros episodios ambos conjuntos no pudieron pisar la choclatera. La cuarta entrada resultó un verdadero desastre para los compañeros de Orce, la guerrilla se soltó y abrió la tanda de mala manera dejando tablazos en todas direcciones que unidos a los parpadeos inexplicables llevaron al score la friolera de seis carreras. Aquí vino la explosión de Balán quien fué sustituido por Peña el que también recibió algún castigo y de no haber sido por un mal corring de Apiau a tercera que fué sacado en claro por buen tiro de Kuper y Frank sorprendido seguidamente en la inicial por tiro del catcher la fiesta hubiese seguido. Orce logró batear una bola alta anotándose un three bases, anotando la primera de su team al batear Jiménez fly al center.

En el quinto episodio como si dijeramos por mutuo acuerdo no se hizo nada digno de mención, pero en la sexta entrada los fuegos artificiales volvieron a surtir efectos con tres carreritas más, en el séptimo se presentó otra hecatombe, Peña tuvo que abandonar el box sustituyéndolo Orce que a su vez fué relevado por Ruperto quien calmó un poco los ánimos de agresividad de las huestes enemigas. Jesús Fernández, viendo que la labor que había realizado Apiau durante seis inning merecía un descanso decidió mandar a Pepe Zarraluqui a la loma central, empezó admirablemente pues el primer batter fué víctima de una sensacional cogida de Beto Zarraluqui, pero Orce protestó el fielding de la bola en este momento abandoné el campo y no puedo decir nada más sobre el desenvolvimiento del inning, la cuestión fué que a Zarraluqui le anotaron dos carreras y según oígo decir por caída de Ramoncito Suárez al querer fildear un fly en el center y en el noveno otra que tampoco se cómo fué. Debido a la gran ventaja que tenía el manager del Chaparra ordenó a sus muchachos a que se dejaran sacar out en los innings finales. Los más distinguidos por Pueblo Viejo, Orce, Jiménez y Kuper por Chaparra, Fernández, Chorens los dos Suárez y Apiau que fué el cuco de la novena contraria lanzando bolas para home

PRIMER JUEGO

PUEBLO VIEJO	V.	C.	H.	O.	A.	E.
T. Mendivel, 1b	5	1	0	4	0	0
F. Orce, ss	3	1	2	2	2	1
J. Hernández, rf	5	0	1	1	0	0
R. González, 3b	5	0	0	4	1	0
Cobara, 2b	5	1	0	3	2	0
F. Alvarez, cf	2	1	1	0	0	0
M. Briñas, lf	4	1	1	2	0	0
J. Ochoa, c	3	1	1	8	0	0
F. Peña, p	4	1	1	0	3	0
J. Jiménez, cf	2	0	0	3	0	0
Totales	38	7	7	27	8	1

CHAPARRA	V.	C.	H.	O.	A.	E.
F. Hernández, 3b	4	1	2	2	3	0
R. Suárez, 2b	5	0	2	3	0	0
J. Rodil, cf	5	1	1	3	0	0
R. Chorens, ss	5	1	1	5	3	0
O. González, c y 1b	5	0	3	7	0	0
B. Font, c y 1b	5	0	1	5	1	0
F. Reyes, rf	5	0	0	0	1	0
E. Apiau, p	3	0	0	0	1	0
C. Márquez, lf	4	1	0	2	0	0
Totales	41	4	10	27	9	0

Sumario

Two base hits: Suárez y Alvarez

Struck outs: Peña 7; Apiau 5.

Bases por bolas: Peña 1; Apiau 1.

SEGUNDO JUEGO

PUEBLO VIEJO	V.	C.	H.	O.	A.	E.
T. Mendivel, 1f	4	0	0	2	1	0
F. Orce, 3b	4	1	2	3	3	0
J. Jiménez, ss	4	0	2	1	2	1
R. González, ss	5	0	0	3	4	0
J. Hernández, 2b	5	1	2	1	2	0
F. Alvarez, cf	4	1	0	3	0	0
C. Kuper, 1b	4	1	2	12	0	0
J. Ochoa, c	3	0	0	2	1	0
M. Balan, p	1	0	0	0	1	0
Peña, p	2	0	0	0	0	0
M. Briña, rf	2	0	1	0	0	0
Totales	38	4	9	27	13	1

CHAPARRA	V.	C.	H.	O.	A.	E.
F. Fernández, 3b	5	1	3	0	2	1
O. González, c	5	0	2	3	0	0
A. Zarraluqui, 1b	5	2	0	11	0	0
R. Chorens, ss	6	1	2	3	3	1
R. Suárez, 2b	4	1	0	5	3	0
J. Rodil, cf	4	3	3	4	0	0
M. Suárez, lf	4	2	2	2	0	0
F. Reyes, rf	3	1	1	1	0	0
E. Apiau, p	4	2	2	0	0	0
C. Márquez, lf	1	1	1	0	0	0
B. González, rf	1	0	0	0	0	0
J. Zarraluqui, p	0	0	0	0	0	0
Totales	42	14	16	27	12	4

Anotación por entradas

CHAPARRA . . . 000 603 500—14

PUEBLO VIEJO . . 000 100 201— 4

Sumario

Two base hits Hernández; Chorens, Suárez y Rodil.

Three base hits: Orce y Rodil.

Double play: Chorens a Suárez a Zarraluqui; Rodil a Suárez.

Struck outs: por Balan 2; por Peña 1.

Bases por bolas: por Orce 1; por Peña 1; por Balan 1; por Apiau 1.

MILAGROS DEPORTIVOS

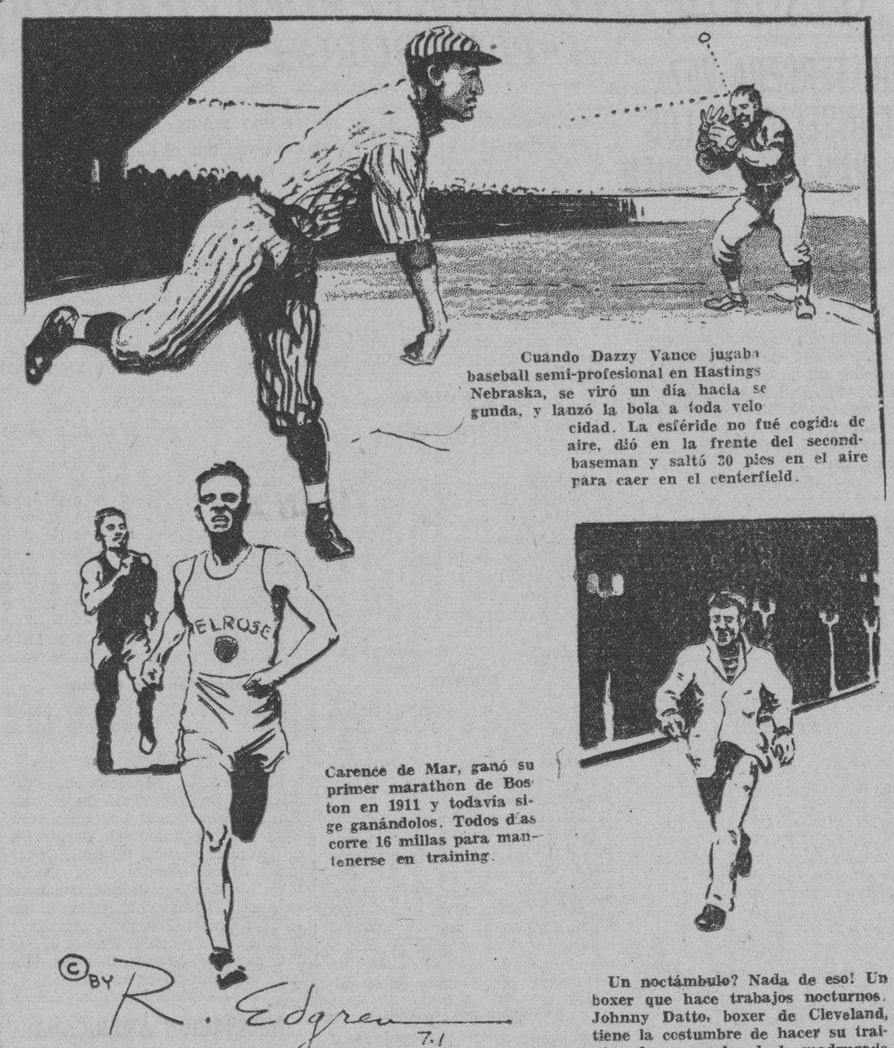

Cuando Dazzy Vance jugaba baseball semi-profesional en Hastings Nebraska, se viró un día hacia segunda, y lanzó la bola a toda velocidad. La esféride no fué cogida de aire, dió en la frente del second-baseman y saltó 30 pies en el aire para caer en el centerfield.

Carence de Mar, ganó su primer marathon de Boston en 1911 y todavía sige ganándolos. Todos días corre 16 millas para mantenerse en training.

Un noctámbulo? Nada de eso! Un boxer que hace trabajos nocturnos. Johnny Datto, boxer de Cleveland, tiene la costumbre de hacer su training de una a dos de la madrugada debido a que no puede coger el sueño hasta las tres.

Tratemos de Algo

Al noquear el vasco Gastañaga en el primer round al yanqui Charlie Retzlaff logró la mayor hazaña que hasta estos históricos momentos haya conseguido un peso completo español. Es un hecho muy de tenerse en cuenta si nos fijamos en que Retzlaff está considerado como el décimo entre los diez primeros heavyweights del mundo, que sólo tiene 24 años de edad, seis pies tres pulgadas de estatura y 195 libras de peso.

Retzlaff asombró al mundo boxístico en los comienzos de su carrera—hará unos tres o cuatro años—con una serie no interrumpida de veintiocho knockouts. No había contrario que no lo enviara a la lona por el conteo fatídico. Con punch tan estupendo parecía dar a entender que había nacido un nuevo Jack Dempsey, corregido y aumentado en fuerza de impacto.

Entre sus víctimas del año último (1931) está el famoso Ralph Ficucello al que envió a dormir en el segundo round. Mateo ue la Osa cayó bajo sus golpes en el tercero; Bertazollo en el segundo, Tom Heeney en el séptimo. Y a Johnny Risko, el que ha vencido dos veces a Paulino Uzcudun propinándole fuertes palizas, le ganó ampliamente la decisión en diez rounds. Con el único que perdió ese año una decisión fué con Joe Sekyra en diez episodios.

Pues a un hombre de tanto cartel y de tan espléndidas condiciones ha vencido de manera decisiva Isidoro Gastañaga, muy conocido de nuestro público al ganar tres veces por K. O. en nuestros rings antes de emprender su desastrosa jornada de Buenos Aires donde sufrió una serie de derrotas de todos calibres, Pero en la ciudad del Plata, ya lo he dicho en anteriores ocasiones, la vida de Isidoro fué un desastre, de ahí los malos resultados que obtuvo.

Su estancia en la Argentina le habrá servido de dolorosa experiencia a este muchacho vasco que parece poseer la mejor madera para llegar lejos en la división de los mastodontes. Ahora se encuentra bajo la tutela de un magnífico manager americano que no le dejará cometer tonterías, mucho más habiendo hecho la demostración que acaba de cristalizar frente a un púgil de la categoría de Charley Retzlaff. El manager lo ha de atender y cuidar como si fuera oro en paño.

No solamente es poseedor el boxeador vasco de un gran punch, si que también, y esto es muy notable, de una ligereza igual a la de cualquier lightweight por ligero que sea. Sus piernas son prodigiosas en fortaleza y movilidad las que lo colocan instantáneamente en el lugar que le conviene. Y si ligero es de piernas, no menos lo es de brazos.

Bueno es no echar violentamente a vuelo las campanas por lo que ha hecho Gastañaga con Retziaff, aunque esto nos llena de júbilo y nos hace concebir las más halagüeñas esperanzas a los que hemos pasado el tiempo pidiéndole a Santa Bárbara, patrona del boxeo, un campeón mundial del peso completo de origen hispano. Esperemos, para juzgar mejor, a su segunda salida, si es que lo hace con uno de los nueve que le quedan en la selección de los diez mejores.

El día 4 del entrante septiembre y no el 5 como se había anunciado al principio se jugará por primera vez «Diamond Ball» en el gran Stadium de La Tropical. El match dará comienzo a las 3 en punto de la tarde y la concurrencia ha de resultar enorme, de grandes proporciones, por la novedad del juego que introducirá esa tarde en el ambiente deportivo habanero el señor Julio Blanco Herrera, presidente de la empresa cervas y cargada bolsa debe la ciudad vecera, a cuyas generosas iniciativas de la Habana el hermoso campo de deportes, uno de l os mejores del mundo.

La entrada será gratis, no se cobrará un solo kilito por presenciar el juego de Diamond Ball sport que ha gustado muchísimo en Miami y toda la Florida, lugar de donde vendrán los teams visitadores que solo se proponen celebrar un match en la Habana, en los terrenos de La Tropical donde podrá el público verlo de gratis.

Para el próximo domingo—agosto 14—se encuentran anunciadas las Regatas Provinciales de Remo en aguas de la bahía de Cienfuegos Es este el mayor acontecimiento deportivo del año en la Provincia de Santa Clara, que siempre es aguardado con grandes entusiasmos por la gente bien cienfueguera, de Sagua y de Caibarién, la simpática Villa Blanca.

La tripulación de Revienta Cordeles, salvó muy contadas excepciones ha mantenido la supremacía del remo en la provincia. Y en esta vez la han de hacer más patente con el estupendo conjunto que en aguas de Varadero dió al Cienfuegos Yacht Club el Campeonato Nacional.

En agosto 20 celebrarán los campeones la «fiesta de la victoria», para la que ya he sido amablemente invitado por la Directiva del Yacht que con éxito creciente preside el distinguido clubman señor Darío Méndez. Ese día, no solamente el Yacht Club, que Cienfuegos entero, ha de lanzar la casa por la ventana. El Ayuntamiento por medio de su alcalde impondrá las medallas de oro a los que hicieron posible el gran triunfo.

GUILLERMO PI.

SINTONICE LA ESTACION CMW

El DIARIO Hablado

Se trasmite todos los días

A las 7.30 a. m., 1 p. m. y 6 p. m.

TRES PAISES CON EMPATE DE BOXEO EN LA OLIMPIADA

Estados Unidos, Alemania e Italia tienen tres triunfos y ninguna derrota. Protesta

Por BILL MILLER

AUDITORIUM OLIMPICO, Los Angeles, agosto 10. (US.)—El espectro del «blandito» Phil Scott apareció en el Auditorium Olímpico durante la primera noche de boxeo de la décima olimpíada, cuando su compatriota David McCleave recibió una decisión por foul sobre Al Romero de México.

Los médicos examinaron al inglés después de la pelea y anunciaron que no habían encontrado pruebas del foul, pero la decisión permanece firme. México ha presentado una fuerte protesta y pide que los mismos muchachos peleen otra vez en vista del reporte médico.

Romero llevaba ventaja cuando reclamaron el foul. Había tumbado a McCleave dos veces en el segundo round y era el amo del británico en cada momento, excepto en el «catching.»

La eliminación de Romero, si se hace definitiva, quita uno de los obstáculos más peligrosos en el camino de Eddie Flynn, de los Estados Unidos y de Bruno Ahlberg, de Finlandia, dos de los favoritos en la división de 147 libras.

Ocho países sobrevivieron al primer día de pruebas.

Los Estados Unidos, Alemania e Italia están empatados con tres triunfos y ninguna derrota. Africa del Sur tiene dos triunfos y la Gran Bretaña, Dinamarca y Hungría, uno.

Argentina tiene dos victorias y dos derrotas, pero su mejor hombre viene hacia arriba y sigue siendo factor importante.

SUMARIO

Barras paralelas. Resultado oficial:

S. Gugielmetti, Italia, 56.8 puntos empatado con H. Savolainen Finlandia 56.8; en primer lugar, R. Neri, Italia 56.2 tercero.

Natación

100 metros nadando de espaldas Hombres:

Los dos primeros de cada heat y el más veloz tercero califican para los semifinales.

Primer heat: Ganó Masoji Kiyokawa, Japón Segundo: Roberto Kerber, E. U.; Tercero Robert Halloran, Canada. Cuarto: Eskil Lundahl, Suecia. Tiempo, 1:08.9 retirado; Roberto Peper, Argentina).

Segundo heat: Ganó Robert Zehr, E. U.; Segundo, Ernest Kuppers, Alemania. Tercero, Kentaro Kawatsú, Japón. Cuarto: William Francis, Inglaterra. Quinto: Benevenuto Núñez, Brasil. Tiempo: 1.09.9.

Tercer heat: Ganó Toshia Ire, Japón; Segundo Munroe Bourne; Tercero, Jorge Paula, Brasil. Tiempo: 1.11.8.

Marcel Noual, Francia descalificado por dar una vuelta ilegal).

Cuarto heat: Ganó William Karlsen, Noruega; Segundo, Gordan Calmers, E. U.; Tercero Dennis Walker, Canada. 1:13.7. (Nilo Mederos, Brazil, retirado).

Kentaro Kawatsu, Japón, el tercero más rápido.

YOUNG STRIBLING "CAZANDO"

BRISBANE, Australia, agosto 10.—(US).—Young Stribling, el heavy weight de Macon, Georgia, se apuntó un K. O. técnico sobre Jack Renault en el quinto round de su match anunciado a 15.

Renault fué tan castigado en los primeros episodios que el referee detuvo el combate al llegar al quinto round.

TOMMY BRIDGES DIO A LOS TIGRES SU TERCERA VICTORIA CONSECUTIVA

NAVIN FIELD, agosto 10.—(US). Tommy Bridges dió a los Tigres del Detroit su tercera victoria consecutiva sobre los Red Sox del Boston esta tarde. El score fué de 6 por 2.

A pesar de que Bridges se presentó wild dando 9 bases por bolas, se mostró efectivo con hombres en bases. Ponchó a nueve y sólo permitió tres hits.

Johnny Stone, outfielder estrella de los Tigres, estuvo fuera de juego hoy, debido a enfermedad. Bill Rhiel ocupó su puesto y en el quinto inning bateó un home run. Rhiel empujó cuatro carreras.

Rhodes y Weiland pitchearon por el Boston.

	C.	H.	E.
Boston	000 110 000	2	3 0
Detroit	200 220 00x	6	10 0

Baterís: Rhodes, Weiland y Connolly. Bridges y Hayworth.

EL TRIUNFO DEL NEW YORK PARECE YA COSA SEGURA, DICE FREKERICK LIEB

En la Liga Americana los cambios han sido pocos. Los Yankees están muy a la cabeza de sus rivales, Filadelfia no parece que tiene un team formidable este año y Cleveland y Washington y Detroit se destruirán unos a otros sin detener la marcha triunfante de Joe Mc Carthy. El campeonato de los Yankees este año podría ser arrebatado solamente en una forma milagrosa.

Tendrían que enfermarse Gómez, Pipgras, Gehrig, Combs, Sewell y Lazzeri para que se notara alguna diferencia en el trabajo de los Yankees. Ya los vimos triunfar sin Babe Ruth y sin Bill Dickey.

Lieb les da las siguientes oportunidades:

New York	.600
Philadelphia	.150
Cleveland	.120
Washington	.120
Detroit	.009
St. Louis	.001
Chicago	.000
Boston	.000
	1.000

M.E.C.D. 2016

UNITED FRUIT COMPANY

LA GRAN FLOTA BLANCA — SERVICIO DE VAPORES

Vapor	Sale de	Fecha	Llega a	Fecha	Precios de Pasaje entre Habana y New York
VERAGUA	NEW YORK	Agosto 11	HABANA	Agosto 14	Ida y vuelta $ 75.00
PASTORES	HABANA	„ 11	NEW YORK	„ 15	Ida y vuelta 110.00
PARISMINA	NEW ORLEANS	„ 6	HABANA	„ 8	Entre Habana y New Orleans 45.00
CARTAGO	NEW ORLEANS	„ 10	HABANA	„ 12	Ida y Vuelta 75.00
HEREDIA	HABANA	„ 13	NEW ORLEANS	„ 15	

Salidas regulares de la Habana a Jamaica, Cristóbal, Costa Rica y Panamá, conectando con todos los puertos Occidentales y Orientales de Centro y Sud América.

TODAS LAS SALIDAS SUJETAS A CAMBIO SIN PREVIO AVISO

Oficina General: Muelle de Sta. Clara. Telf. M-6975. Oficina de Pasajes: Prado No. 110.A. Telf. M.8268.

LA VIA DE LOS QUE SABEN VIAJAR

Compagnie Generale Transatlántique

LINEA FRANCESA — FRENCH LINE
VAPORES CORREOS
PROXIMAS SALIDAS
Para GALVESTON y VERACRUZ
Vapor «MEXIQUE» 22 Octubre
Para CORUÑA, SANTANDER y SAINT NAZAIRE
Vapor «MEXIQUE» 3 Noviembre
Línea de SANTO DOMINGO a la MARTINICA
Vapor «ANTILLES» saldrá de SANTO DOMINGO el día 30 de AGOSTO
Línea de NEW YORK al HAVRE y PLYMOUTH por los lujosos y rápidos trasatlánticos franceses:

ILE DE FRANCE — CHAMPLAIN — FRANCE — DE GRASSE — LAFAYETTE — PARIS

Para más informes dirigirse a:
ERNEST GAYE
O-REILLY 9.— APARTADO 1090.— TELEFONO A-1476.—Habana

LA FAVORITA DE LOS ALTOS CIRCULOS SOCIALES

PANAMA PACIFIC LINE

BUQUES TURBO-ELECTRICOS DE 33,500 Toneladas.
PROXIMAS SALIDAS:
"PENNSYLVANIA" para San Francisco
vía Panamá Agosto 9
"CALIFORNIA" para NEW YORK
AGOSTO 12
En la magnífica clase de turista a NEW YORK
$75.00 ida y vuelta
Agentes Generales,
THE WEST INDIES SHIPPING & TRADING CO.
Wm. H. Smith, Presidente
Obispo 75. — Telf. A-7322

Línea HOLANDESA Americana

EL VAPOR
"MAASDAM"
SALDRA DE LA HABANA
El 18 de Agosto
PARA
VIGO --- CORUNA --- GIJON
Santander y Rotterdam
PRIMERA ESPECIAL.— CLASE TURISTA Y 3ra. CLASE
Todo pasajero de 3a. clase tiene su litera en camarote
Para informes dirigirse a:
R. Dussaq S. en C.
OFICIOS 24-26.— TLF. A-5639; M.6278 — HABANA

Compañía Trasatlántica Española

El Trasatlántico
"HABANA"
Saldrá para
VIGO, CORUÑA GIJON, SANTANDER, BILBAO, Vía N. York
EL 15 DE AGOSTO
El Trasatlántico
"MAGALLANES"
SALDRA PARA
VIGO, CADIZ Y BARCELONA (Vía New York)
EL 22 DE AGOSTO
Próxima salida:
CRISTOBAL COLON
El 15 de Septiembre. Para
VIGO, CORUÑA, GIJON, SANTANDER, BILBAO, CADIZ Y BARCELONA
vía New York
Agentes generales: GARCIA & DIAZ LTDA.
Palacio de la Lonja. — Telfs.: M-6911 M-6912
Dirección Telegráfica: AMGARDIAZ.

SOCIEDADES CUBANAS

EN EL HOTEL SARATOGA

Una animada fiesta, a la que se le ha dado el nombre de Día de Moda.

Tendrá lugar hoy jueves, como es costumbre, en la aristocrática «marquesina» del hotel.

Habrá un espléndido show, en el que tomarán parte valiosos artistas y la orquesta del Saratoga.

A juzgar por la animación existente, el acto promete resultar muy brillante.

CONCEPCION ARENAL

El domingo tendrá efecto en su sede social de Josefina y Avellaneda, en la Víbora, un gran festival.

Entusiasmo inusitado se advierte entre las familias de la barriada, para concurrir a esta fiesta.

FIESTA BENEFICA

En Sans Souci se celebrará el sábado 27 una gran fiesta organizada a beneficio de los fondos del Bando de Piedad, que tan dignamente preside nuestra culta compañera en la prensa, señorita María Collado.

La comisión organizadora, integrada por numerosas damas de nuestro mundo social, se propone no omitir ni un solo detalle para el mejor lucimiento de esa fiesta. La recaudación pasará íntegra a engrosar los fondos de esa benemérita institución, en que tantos huerfanitos reciben cuanto necesitan.

Muchas son las casas comerciales que han contribuído ya a esta obra caritativa.

MATINEE BAILABLE EN CUBANACAN

Damos a continuación interesantes detalles relacionados con la matinee bailable que celebrará el domingo la Directiva de los jardines Encanto y Cubanacán.

El extenso programa bailable estará a cargo del jazz band Piratas de Maya, la Orquesta de Tomás Corman y los Septetos Cubano 1927 y Diplomáticos, de Barreto.

UN BAILE

Un éxito social sin precedentes.

Será, sin duda alguna, el baile que celebrará la novel sociedad Perla Tennis Club, el sábado 27, en el gran restaurant Sans Souci.

Se están repartiendo ya las invitaciones.

Ejecutará los números bailables la orquesta de Sans Souci.

Habrá muchos sorpresas.

Y también un «show».

CLUB DEPORTIVO FEMENINO

Regio baile de sala se efectuará el sábado 27, en la entusiasta sociedad Club Deportivo Femenino del Calvario que con tanto acierto preside la señora Irene M. de Herrera.

La Orquesta de Valdespí alternará con un magnífico septeto.

UN RUEGO

Nos ruega la Directiva del Lawn Tennis que hagamos saber por este medio a los señores socios y asiduos concurrentes a sus salones, que la fiesta señalada para el sábado 27, no ha sido organizada por el Club.

Por acuerdo unánime, la Junta Directiva ha cedido el local de la casa-club para una fiesta de carácter familiar que habrá de celebrar un grupo de distinguidas señoritas.

Quedan, pues, complacidos.

Manuel A. CALVO.

Exhortada a laborar Pro-Niñez la A. de Padres, vecinos y maestros de San José de los Ramos

DE INTERES PARA LA NIÑEZ

Distintas personas de verdadera solvencia moral se nos acercan para que les informemos respecto de las gestiones que debe realizar, en beneficio de la niñez, la Asociación de «Padres, Vecinos y Maestros».

Francamente y con verdadero pesar: por carencia de antecedentes nos hemos encontrado atónitos.

Evidentemente, esa Asociación, ha tiempo, se encuentra (por lo menos, que nosotros sepamos) en verdadero estado de inacción, al contrario de lo que vienen haciendo sus análogas, de las demás poblaciones de la República.

Nuestro propósito, al consignar esos hechos, no es el de criticar, sino pretender que, si ello fuese posible, esa institución sirva para lo que disponen los preceptos de su reglamento, desde luego, inspirados en principios de humanidad.

Exhortamos por este medio a los componentes de la citada Asociación que provean de manera que el Término sienta los efectos del dinamismo que debe imprimir a cuanto constituya beneficio en general, y sobre todo y por encima de todo, en beneficio de la niñez y de su educación.

La proximidad del inicio al nuevo Curso Escolar, así lo aconseja.

RESTABLECIDA

La señora María Teresa Teresa de Díaz, se encuentra totalmente restablecida de la afección que la aquejaba y que la retuvo en cama distintos días.

Nuestra sociedad se alegra de que haya desaparecido la causa que retenía a esa señora amiga nuestra, en sus habitaciones.

La felicitamos, y felicitamos también a su queridísimo esposo Lorenzo Díaz, amigo nuestro muy estimado, por los muchos años que llevamos de amistad, la que jamás será quebrantada por ningún motivo.

JOSE CLARA ALVAREZ

En días pasados estuvo gravemente enfermo el señor Alvarez, que es padre del Jefe de la Policía de este pueblo y padre también del nunca bien llorado Coronel, Felino Alvarez y Duarte.

Tenemos entendido que en el Hospital de Colón, donde ingresó, en la Sala de Distinción, fué atendido con gentileza y cortesía que caracteriza a los directores y administradores de aquel establecimiento.

Expresamos por este medio, tanto al enfermo como a sus familiares, y especialmente a «Clarita», nuestros parabienes por la salud del enfermo.

SALUDO MUY GRATO

En la tarde de ayer tuve la buena ocasión de estrechar la mano de mi particular y querido amigo, el señor Teodoro del Río, competente Jefe de Locomotoras de los centrales «Alava» y «Santa Gertrudes».

También, en compañía de su queridísimo papá, a la señorita Zoila del Río, siempre tan atenta y simpática, y a su monísima nietecita «Kupi», tan linda y graciosa.

En el tren de las cuatro partieron los distinguidos amigos para el central «Alava».

Feliz viaje a todos.

Julián de la Campa,
Corresponsal.

ANIMADO ASALTO EN ZAZA DEL MEDIO

El asalto del domingo en la Sociedad Unión Club, resultó una fiesta animada y muy concurrida, amenizada por la orquesta «Yayabo Tennis Club», asistiendo a ella un nutrido grupo de selectas y distinguidas damitas de nuestra sociedad.

Hé aquí sus nombres:

Señoras Consuelo Chayoyen de Granda; Eloina González de Martínez; Celia Melgarejo de González; Herminia Sánchez de Peralta; María Camejo viuda de Acosta; Benita Alfonso de Rodríguez y Maruca Martín de Martín.

Señoritas: Muy graciosa y atrayente, Angelina Gutiérrez; maravillosamente seductora Hortensia Castro; encantadoras Conchita Martín; Emma Sarmiento y Pura Martín; muy intersantes: Cuca Rodríguez y Evangelista Cañizares; dos encantadoras trigueñas: Digna y Elvirita Gutiérrez; la gentil Eloina Acosta; un bello conjunto de hermosísimas trigueñas; Severina Expósito; Margot Castellanos; Ita Melgarejo; Delia Expósito, y una pléyade de gentiles y encantadoras adamitas: Margarita Gutiérrez; Sabina Martín; Dulce M. Calderín; Amelia Rodríguez; Pura Castro; Andrea Martín; Luz M. Calderín; Ana Francisco; Lolita Fernández; Corina Triana; Ana Hernández; Petra Calderín; Inés Pérez; Carola Barquín; Noemia González; Josefina Vera; Nieves Ramos; María Díaz y Susana Martín.

BELLAS VIAJERAS

Después de pasar en ésta varios días, de nuevo tomaron pasaje para Sancti Spíritus lugar de su residencia las cultas y bellas damitas señoritas Margot Castellanos y María Díaz, que cual perfumadas flores vinieron a alegrar la monotonía de nuestra vida.

Vaya nuestra despedida y que pronto las veamos de nuevo son mis deseos.

CORINA TRIANA

Después de prolongada ausencia de su querido terruño, se encuentra de nuevo entre nosotros la delicada y hermosa señorita cuyo nombre sirve de encabezamiento a estas líneas.

Bienvenidas.

O. PACHECO,
Corresponsal

JARUQUENAS

BODAS DE RANGO

El día once del mes en curso unirán sus destinos dos distinguidos jóvenes: la simpática señorita Asunta González y el caballero Sr. Francisco Ochoa. Ambos muy estimados en esta sociedad.

También se celebrará la boda de los apreciables jóvenes Juanita Aguiar y Benito Quiroga.

Se efectuará tan pronto como regrese de la capital el apreciable padre de la novia, señor Gerardo Aguiar, quien sufrió en días pasados una difícil operación.

VISITA

En días pasados tuvimos el gusto de saludar al señor Calero, representante de este periódico.

Agradecidos por su atención.

DE VARADERO

Después de disfrutar unas vacaciones deliciosas en Varadero regresaron los niños Ramiro Araoz, Roberto y Raúl Jiménez.

Bienvenidos.

ENFERMOS

Se encuentra recluído en una quinta de salud de la capital el señor Rodulfo de la Campa, corresponsal de este periódico.

Lo acompaña su estimada señora.

También se encuentra guardando cama el señor Paulino Gómez Cortes, víctima de un ataque grippal.

MEJORADO

De la capital donde sufrió la fractura de un brazo, ha venido a recuperar su perdida salud, el joven Rolando Araoz.

Un pronto restablecimiento les deseo.

CAMBIO DE RESIDENCIA

Para la calle José María Zayas ha cambiado su residencia la distinguida familia señora Carmen L. Rodríguez viuda de González.

Muchas felicidades anhelo para tan apreciable familia, en su nueva residencia.

CINE

Para el próximo día diez se anuncia en el cartel de Fausto la afamada película titulada «El Camello Negro».

Para la que reina gran animación.

Dolores A. Inclán,
Cronista Social.

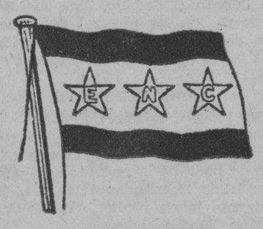

Empresa Naviera de Cuba, S. A.

Apartado No. 2490, Dirección Telegráfica: EMPRENAVE
Claves en uso: A, B. C., 4a. y 5a. Edición Western Unión
Walkims and Apedix
SAN PEDRO No. 6.— HABANA

TELEFONOS: A-6236. Pasajes y Fletes: A-5315. Información general: A-4780. Departamento de Tráfico: A-3963. Almacén.

A-5034: Segundo Espigón de Paula; M-2680; Tercer Espigón de Paula.

NOTA.—Las escalas de Port-Au-Price, Aux-Cayes (Haití), San Pedro de Macoris R. D. Aguadilla Mayaguez y Ponce P. R. Kingston, (Jamaica), son eventuales, esto es, se harán cuando el pasaje o la carga lo amerite.

VAPORES EN SERVICIO: Presidente Machado; Baracoa, Cienfuegos, Eusebio Coterillo, Gibara, Guantánamo, Habana, Joaquín Godoy, Julián Alonso, La Fe, Las Villas, Manzanillo, Rápido, Santiago de Cuba y Camagüey

PUERTOS DE ESCALA: COSTA NORTE. — Puerto Tarafa, Nuevitas, Manatí, (Victoria de las Tunas), Puerto Padre, (Chaparra) Gibara, (Holguín), (Velasco Bocas), Vita, Banes Nipe, Mayarí, Antilla, Preston, Sagua de Tánamo (Cayo Mambí), Baracoa, Guantánamo. (Boquerón y El Deseo) y Santiago de Cuba.

COSTA SUR.—Cienfuegos, Casilda Tunas de Zaza, Santa Cruz del Sur, Manopla, Guayabal, Manzanillo, Campechuela, Media Luna, Niquero, Ensenada de Mora y Santiago de Cuba

COSTA NORTE de VUELTA ABAJO.— Bahía Honda, Río Herraeos, Puerto Esperanza, Santa Lucía, (Minas de Matahambre), Río del Medio. Dimas, Arroyo de Mantua y La Fe.

REPUBLICA DE HAITI. — Port-Au-Prince, Aux Cayes.
REPUBLICA DOMINICANA. — Santo Domingo, San Pedro de Macoris y Puerto Tarafa.

PUERTO RICO.— San Juan, Aguadilla, Mayagüez y Ponce.
JAMAICA.— Kingston.

ANUNCIOS CLASIFICADOS DE ULTIMA HORA

ALQUILERES

A-1 Habana

SE ALQUILAN: LOS ALTOS de Neptuno número 16, con cuatro cuartos, sala, recibidor, comedor y doble servicios. Informes, en los bajos. A-1

SE ALQUILA: BELASCOAIN 98 ESQ. NUEVA DEL PILAR
Dos pisos altos, propios para hotel o casa de huéspedes. Acabados de pintar. Todas las habitaciones con balcón a la calle y servicios completos. Hermosa galería. Agua abundante. Entrada independiente. Llaves, informes, tienda de ropa de la esquina. A-1

O'REILLY 73
CASI ESQ. A VILLEGAS
Se alquilan baratos, espléndidos altos, propios para residencia particular, negocio comercial o profesionales. Informan en la sastrería y por teléfono I-2692. A-1

AGUILA 85, ENTRE Neptuno y Concordia. Se alquila en $30.00, un tercer piso, muy ventilado y confortable. Para verse: Llame antes al Telf. FO-1308. A-1

ALQUILO. EDIFICIO MASEDA
Neptuno esquina a Campanario, cómoda y vetilada casa-departamento, piso tercero con sala, saleta, 3 cuartos y servicio criados, ascensores permanentes día y noche. Informes en la misma a todas horas. A1

Defunciones ocurridas ayer en la Habana

Hasta las 4 p. m.

Juliana Angélica Caraballo, blanca, 50 años; Cerro 551, Diabetes; Basilio Lago Valdés, blanco 57 años, Hospital Municipal, Hipertrofia prostática; María Antonia López, blanca 15 meses, Ayesterán 20, Bronconeumonía; Yi Tien Chong, asiático; 67 años, Dragones 94, Encefalitis; Angel Caro Vallagas, blanco 18 años, Sanatorio La Esperanza Tuberculosis Pulmonar; Urbano Miranda González; blanco 52 años, Tercer Centro de socorro, Enfermedad orgánica del corazón; Roberto Hernández Bustamante, mestizo 4 meses, Octava 12, Enteritis infantil; Paulina Oliva blanca, 40 años, Hospital Calixto García, Nefritis Crónica; Ana de León y León, blanca 90 años F. Aguilera 133, Arterio Esclerosis; Luisa Piedra y de la Rosa, negra, 76 años, Flores 2, Miocarditis Aguda; Crescencio Rodríguez negro, 58 años, Hospital Calixto García, Cardio esclerosis: Agapito Argüelles Ventura mestizo, 17 años Hospital Calixto García, Bronquitis aguda; Enrique Ojeda Ferro, blanco, 54 años, Hospital Calixto García, Cangrena del pie derecho; María E. González, blanca, 33 años, Hospital Calixto García, Nefritis crónica; Pedro Pablo Lorrego Fernández, negro, 6 años, Crespo 9, Bronconeumonía; Secundino Machado Zamorano, mestizo 59 años, Oquendo 34, Arterio esclerosis; José Cayro Morales blanco 64 años, 26 número 5, Vedado Edema pulmonar; Manuel Vilariño García, blanco, 29 años, Quinta Benéfica, Tuberculosis pulmonar; Rita de la Mora Corles, blanca, 62 años, Colón 42 Insuficiencia Aórtica; José Martínez Torres, blanco 68 años, Habana 19, Arterio esclerosis; Eloísa Linares Valdés blanca 55 años Corrales 219; Bronconepmonía; Juana Carratalá y Solongo, blanca, 88 años, Arroyo Apolo Hernia Estrangulada; Angela Molina Vda. de Vázquez, blanca, 75 años, Estrada Palma 163 Hemorragia Cerebral; Juan Romero Siberio, blanco, 40 años, Animas s. n. Casa Blanca, Tuberculosis pulmonar: Juana Padilla Betancourt mestiza, 46 días, San Leonardo 6, Enteritis; José Martínez Quesada, mestizo 38 años, Hospital Calixto García, Homicidio por arma de fuego.

ANUNCIESE en el DIARIO y mantenga la fe en su negocio
Diario de la Marina

ALQUILERES

ALQUILO EL 1er. piso de Aguiar 44 esquina a Cuarteles, tiene sala, 2 cuartos, hall, cocina y baño, la llave en la bodega. Informan: M-4665. A1

ALTOS NUEVOS $26.00, Romay 25, cuatro cuartos, baño completo, demás comodidades, mucho fresco, agua abundante, media cuadra Monte. Abierta todo día. Librería Albela. U-5783. A1

A-2 Vedado y Príncipe

CORRALES No. 71 segundo piso, agua abundante, frescos, pintados, baratos, una cuadra de la Fraternidad, sala, comedor, tres cuartos, terraza, patio y servicios. Teléfono A-1091. A2

H NUM. 122, ALTOS ENTRE 13 y 15. Se alquila, con sala, recibidor, tres habitaciones, baño intercalado, hall, comedor al fondo, cocina y servicios de criados, la llave en la misma, alquiler reducido. Informan Compañía de Seguros "EL IRIS". Empedrado No. 34. Tel. A-1294. A-2

PREPARADA: Para establecimiento. Se alquila muy barata, Reina 121, esquina a Lealtad. Telf. A-1805. A-2

$35.00: ALQUILO BAJOS de la casa 14 número 169, entre 17 y 19, cuatro habitaciones, entrada independiente, lavadero y patio. Informes: Edificio "Nova Scotia" número 221. Telf. A-6961. A2

A-3 Cerro y Palatino

SE ALQUILA LA casa calle de Cintra No 2 C letra, Cerro, entre Reyes y en Prensa compuesta de sala, saleta, 2 cuartos, baño intercalado, cocina y patio. Informan: Teléfono F-6706, la llave al lado. A3

A-5 J. del Monte y La Víbora

REPARTO MENDOZA (Víbora) se alquila la casa, calle de Juan Delgado y Milagros, esquina de frailes, compuesta de jardín, portal, sala, saleta, cuatro cuartos, baño intercalado completo, comedor al fondo, cuarto y servicios de criados, dos garages, parque inglés $60. 1,260 varas de terreno Teléfono F-2527. Para verla, en la misma de 3 a 4. A5

B-2 Naves y Locales

SE ADMITEN PROPOSICIONES por local propio para cualquier comercio pequeña industria en Mercaderes 25, cuyo alquiler no excede de $30.00 mensuales. Informan en el mismo. B2

B-4 Habitaciones

FRESQUISIMAS HABITACIONES propias matrimonios, todo confort. Otras más chicas propias caballero o señoritas, lavabos agua corriente, baño caliente. Solicito socio habitación, comida superior, moralidad, baratísimas. Galiano 90. B4

O'REILLY 51
CASA NUEVA
Se alquilan baratas, magníficas habitaciones, amuebladas, muy frescas, con abundantes baños, agua caliente a todas horas y teléfono. Buen servicio y moralidad. B4

¡AZORENSE!
Habitaciones desde $5, departamentos desde 9. San Lázaro 225. B4

AMISTAD 15 ALTOS
Entre Neptuno y Virtudes. Espléndidas habitaciones y departamentos con lavabo, abundantes baños, agua caliente, luz, criados y teléfono. Comida y muebles si lo desean. Personas moralidad. B4

SE OFRECEN

O-1 Criadas y Criados

SE DESEA COLOCAR una española, de criada de mano o manejadora, sabe servir a la rusa; tiene buenas referencias. Telf. F-4927. O-1

SE DESEA COLOCAR una joven española para cuartos o criada de comedor; tiene referencias. Informes: Telf. F-4412. O-1

DESEA COLOCARSE, señora de mediana edad, para criada de cuartos o comedor, o para manejar; también se coloca para cocinar y limpiar a corta familia. Telf. F-6704. O-1

CHOFER JOVEN, AUSTRIACO, desea colocarse en casa particular, lleva 10 años en el país, es práctico; tiene buenas referencias donde ha trabajado, sale al campo. Telf. A-3806 O-1

SE OFRECE: PARA Habitaciones y coser, muchacha fina, española, con referencias de haber trabajado muy buenas casas y saber servir fino, vestir y atender y atender ropa de señoras. M-7789. O-1

UNA ESPAÑOLA, DESEA colocarse para cuartos, sabe coser y planchar ropa de señoras, o para el comedor; tiene referencias. Informes: FO-3301 O-1

SE DESEA COLOCAR, una española, para criada de mano o cocinar y limpiar; tiene referencias. Telf. FO-2717. O-1

SE DESEA COLOCAR una joven española de criada de manos o cuartos, sería y ordenada; sabe cumplir con su obligación; tiene referencias. Telf. U-8239. O1

SE OFRECEN

O-2 Cocineras y Cocineros

SEÑORA DE COLOR, panameña, habla inglés y español, se ofrece, solamente para cocinar; sabe criolla, americana, panqués, pasteles y toda clase de dulces, duerme fuera. FO-2612, Catalina. O-2

SE OFRECE: INMEJORABLE cocinera cubana, de color, va a repartos; otra, buena cocinera, ayuda en limpieza o lavar, sale de La Habana; ambas buenas referencias. M-7122. O-2

SEÑORA ESPAÑOLA, desea colocarse para cocinar y ayudar a la limpieza. Telf. F-5935. O-2

SE DESEA COLOCAR una española, para cocinar, cocina y ayuda a la limpieza, duerme en la colocación, desea casa de moralidad; tiene buenas referencias. Informes: Maloja 53. A-3090. O-2

SE OFRECE UNA española para cocinar y limpiar, para corta familia. Tiene referencias, sabe cumplir con su obligación. Teléfono M-2185. O2

ESPAÑOLA JOVEN se coloca para cocinar y limpiar a corta familia, muchos años de práctica en este servicio. A-5394. O2

DESEA COLOCARSE UNA cocinera de color, es repostera y entiende su oficio perfectamente; con buenas referencias. Calle 8 No. 53 entre 21 y 23. Teléfono A-6272. O2

DESEA COLOCARSE una española para cocinar y limpiar para corta familia o criada de manos o cuartos, deseo casa seria, tengo referencias. M-4707. O2

DESEA COLOCARS EUNA joven española para cocinar y limpiar o criada de mano y una señora de mediana edad por horas, sabe su obligación. M-4235. O2

SE DESEA COLOCAR una joven española para cocinar o criada de manos o cuartos o también para manejadora; con buenas referencias de las casas donde ha trabajado. Informan: teléfono U-5658. O2

SE DESEA colocar una buena cocinera española, cocina a la española y a la criolla; sabe toda clase de repostería. Informes A-1727. O2

COCINERO Y REPOSTERO 29 años edad, español, desea colocarse en casa particular, ha trabajado tres años en casa del doctor Claudio Mendoza; 18 meses en casa del señor Sixto Calzadilla; un año en casa del señor Pepnino; duerme en la colocación. Informan: Someruelos No. 3 A-3497. O2

O-3 Manejadoras

SE DESEA COLOCAR una muchacha española, para manejar o criada de mano, sabe servir, lavar y planchar. Informes: A-1736. Amadora López. O-3

O-12 Ofertas-Varias

SRTA. NENA CESPEDES, profesora de inglés y música, ofrece sus servicios a las familias o Colegios y también acepta puesto de Institutriz para viajar, familias respetables informan de su honorabilidad. Calle E No. 65, Vedado Teléfono F-2339. O12

SE VENDEN

V-1 Casas

GANGA, CERRO, casa en $2,000. Se vende, en la calle Churruca No. 17 lerta B; con portal, sala, comedor, dos habitaciones, baño, cocina y patio. De entrada $750, el resto con facilidades de pago. Informes: Teléfonos M-7070 y M-7058. V1

GANGA, CERRO, casa en $2,750. Se vende, en la calle Churruca No. 17 letra D; con portal, sala, comedor, tres habitaciones, baño, cocina y patio. De entrada $1,000, el resto con facilidades de pago. Puede verse a cualquier hora. Informes: Teléfonos M-7070 y M-7058. V1

GANGA, CERRO, accesoria en $750. Se vende, en la calle Churruca No. 17 letra A, accesoria con baño, cocina y patio. De entrada $300, resto con facilidades de pago. Informes: Teléfonos M-7070 y M-7058. V1

V-4 Establecimientos

POR NO PODER atender mi negocio vendo vidriera de billetes, con caja caudales grande, negocio asegurado, Mercado de Tacón No. 43, por Dragones, señor Valido de 9 a 11 y de 1 a 5 p. m. V4

GRAN NEGOCIO: SOLICITO una o dos personas entendidas en café-restaurants o cabaret, para el mejor negocio de gran café-restaurant, céntrico, gran fama, ha dejado más de $800,000.00, superior para café-parado, restaurant o gran cabaret. Seguro éxito Su dueño se retira por salud y da negocio y facilidades, 1 a 2 y 7 a 9. Benítez. Compras, ventas rápidas. San Miguel 148, altos. V4

SE VENDE UNA fábrica de helados con un salón de venta para frutas y helados. Buen negocio para el que tenga poco dinero. Informan: de 8 a 11 y de 1 a 5 al teléfono M-6951, Carballín. V4

POR EMBARCAR SU dueño, se vende, casi regalada, gran bodega cantinera, situada en lo más céntrico y comercial de Marianao. Se garantiza buen negocio. Diríjase Santa Isabel y Martí. Telf. FO-7717, Marianao. V4

FOLLETIN 35

La Venta de Lady Daventry

Novela escrita en inglés por
WINIFRED BOGGS
y titulada, en dicho idioma,
The Sale of Lady Daventry.

De venta en la casa Wilson Obispo No. 52 Telf. A-2298.

dos hombros.

—No tendrá usted éxito— dijo convencida.—Hay nosotros que no pueden engañar, y el suyo es de ésos. Sólo tiene escrito en él el fracaso.

Por lo menos luchará hasta que caiga—dijo Bruce, impetuoso, añadiendo con la provocación de un muchacho:—Si mi producción ha sido aceptada hasta ahora, ¿por qué no ha de seguir siéndolo.

—Porque no es necesaria —respondió lord Daventry con cruel ironía—Tal es la ley de la vida en Fiet-Street ¿Tienes algo más que decir? —Y se levantó de la silla.

—Nada.

Lord Daventry sintió que su venganza estaba siendo una cosa pesada e inerte. Necesitaba flagelar la carne contraída y resistente, pero Bruce había desnudado su espada al látigo y había dicho:— ¡Pega! ¡Es justo!

—Se dice que en la Naturaleza no hay premios ni castigos, sino sólo consecuencias—prorrumpió —y es verdad, ¡vive Dios! ¡Es verdad! Lo has perdido todo en la tierra. ¿Y qué has logrado en cambio? ¿Cuál es el precio de tu falta? ¡Vergüenza! ¡Pobreza, odio! Crees acaso que mi odio puede compararse con el de lady Daventry?

Bruce se volvió, mirando por vez primera a la mujer que le había arruinado.

—¿Me odia usted? —preguntó tranquilamente.

Ella le miró con fijeza a los ojos y él pudo leer en ellos cosas que le hicieron enmudecer. Ahora lo comprendo todo.

—¡Aún puedes preguntar eso a tu víctima?— exclamó lord Daventry con voz ahogada.

Pero lady Daventry hablaba.

—¡Nunca, ni un día, ni una hora, desde que nos encontramos he cesado de odiarle!— dijo con frío y claro odio en su voz.

Entonces fué cuando la terrible y amarga verdad se presentó a Bruce como una oleada, y sintió que se ahogaba bajo sus negras alas. En aquel instante comprendió que había sido la incauta víctima de una inimaginable villanía.

Estuvo mucho tiempo sin decir nada, pero cuando lo hizo, su voz era de horror, y de odio. Se volvió ciego de ira hacia la puerta, diciendo:

—Ahora ya sé la significación de la palabra «víctima».

CAPITULO XVI

LO ULTIMO DE DAVENTRY

«¡Adiós a la Fortuna y a la esperanza!»

Merivale.

Mi sobrino me ha engañado y traicionado —dijo lord Daventry,— y estoy obligado a echarlo. No lo considero en adelante como pariente mío, y sólo les pido que sean bastante buenos para no recordármelo.

—Y salió del Club local.

Pasó mucho rato sin que nadie diese nada, pero, de improviso, todos se pusieron a hablar a la vez. Fueron muy pocos los que defendieron a Bruce, pues los más hablaron en contra de él, recordando que se había vuelto insociable y se había dado a la bebida.

—Estando sereno es incapaz de engañar, pues me figuro que se referirá a dinero, pero estando bebido, ¿quién sabe? —exclamó uno.

—Ese es el mal— dijo con pena un amigo, encogiéndose de hombros; —no hay duda de que la bebida mina pronto la moral del hombre.

—¡Ya lleva su merecido! — fué el veredicto general, y los cabezas de familia fueron a casa a contárselo a sus mujeres.

El señor Lister fué uno de los primeros en saber la noticia. Y recordó que las gemelas querían con exceso al joven Daventry, quien no era ya más que una persona sin crédito alguno. Como cristiano y como caballero, que seguía la estrecha senda de la verdad, le correspondía, pues, prohibir a las niñas que hablasen con el pecador.

Estas le escucharon con pálidos y solemnes rostros, mirándole fijamente con ojos muy abiertos, mientras les decía que Bruce, a quien creían un dios, era un perverso y un ladrón, y que, por lo tanto, no debían tener que ver nada con él en adelante.

El huérfano preguntó, bastante interesado, la significación de la palabra ladrón.

—Es un miserable que roba lo que no es suyo, que coge lo que es de otro— tronó el hombre de la verdad y de la cólera divinas.

—Entonces tú me robaste la perra chica de oro que yo me tragué — dijo el huérfano chillonamente, en tono acusador. —¡Y eres un miserable! —El joven O-Hara en ningún momento de su existencia temió a Dios, al diablo, ni al hombre. Ni siquiera al señor Lister.

Fué rechazado con alguna violencia por el airado e insultado abuelo, que se volvió entonces a las otras.

—¿Me habéis oído vosotras, Margarita y Dorotea?

Generalmente si Margarita obedecía Dorotea obedecía también, pero esta vez fué quien recogió el guante.

—¡Yo no haré eso!— replicó.

—¡Dorotea!

El señor Lister no podía creer lo que veía, y hasta Margarita estaba extrañada.

—¡No lo haré! —repitió de nuevo aquella menuda persona. —Bruce no es malo, es bueno. Es más bueno que Dios; nos quiere mucho y nos da cosas para comer.

—Tú, niña mala, vas a irte a la cama sin cenar, y tu madrastra.

—Yo le daré un puntapié a «la mujer» —anunció Dosé, que empezaba a temblar ante las fuerzas que se le ponían enfrente, —si dice que Bruce es malo.

El señor Lister le administró entonces un severo azote, que la niña soportó estoicamente.

—Acuérdate de que nunca más dirigirás la palabra al hombre que ha sido tan miserable que ha engañado a su bueno y simpático tío.

—El lord no es bueno — dijo indignada Margarita; —es amable, pero no es bueno. Yo le oí decir al «botones» una vez...— y repitió volublemente una blasfemia.

—Si lord Daventry perdió la calma con un servidor estúpido, debía tener sus razones. Pero ese depravado joven no tiene excusa y se alejará de cuanto pueda recordarle su desgracia.

—¡Yo hablaré con Bruce y le querré siempre!— anunció Dosé firmemente.

—Tú te irás a tu cuarto y te quedarás allí. ¡Ya se me acaba la paciencia!

Cogió las chiquillas con rudeza, las llevó arriba y las encerró en su cuarto, echando el cerrojo exterior, que había sido puesto en la puerte con ese fin.

—¡Sin cenar! —repitió con enfado, y descendió a toda prisa, pues le estaba ya esperando su cena, que comió con avidez.

Había olvidado al huérfano, convertido ya entonces en un precoz niño de tres años. El caballerete se apresuró a subir al cuarto que compartía con sus tías, y sostuvo con ellas un animada conversación a través de la puerta. Después de un momento arrastró con considerable esfuerzo y evidente agotamiento una silla procedente de la habitación vecina, y encaramándose en ella volvió a descorrer el cerrojo con sus fuertes y menudas manos.

—¡Salid, carboneras! —les dijo con un lenguaje que había aprendido de Tom.

Salieron, volvieron a poner la silla en su sitio, y se deslizaron sin hacer ruido por las escaleras hasta llegar a la calle. Llegaron a casa del administrador cuando obscurecía.

Bruce estaba solo, empaquetando sus cosas.

Dosé se acercó la primera y cayó llorando en sus brazos.

—No es verdad— le dijo llorando, tú no eres ladrón y no te irás como dice él!—y le abrabN fuertemente.

El rostro del jovense contrajo.

—Es verdad, querida —dijo en voz baja.—Soy un pecador, Dosé, un pecador miserable y avergonzado.

Margarita, recordando lo mucho que había sido obligada a ir a la iglesia en los últimos tiempos, le miró con incredulidad.

—Si fueras un miserable pecador hubieras ido mucho a la iglesia, y no has ido. Luego no eres un miserable pecador.

—Lo soy, a pesar de todo— dijo suspirando.

Su aspecto era tan desastroso, que los niños, después de mirarle horrorizados, se pusieron a llorar con desconsuelo y tuvo que calmarlos.

Margarita fué la primera que secó sus ojos.

—Bien, entonces tiene que volverte bueno—dijo con decisión.

—Tendré que recoger lo que haya sembrado— dijo tristemente, pero como prendiendo que no era posible que entendieran esto, añadió: —Ya lo

M.E.C.D. 2016

Favorecerá la asistencia escolar de niños pobres en Santiago de las Vegas la próxima organización de un festival y otros actos

BENEFICA INICIATIVA

Patrocinada por la asociación «Más Luz» de esta localidad, se está preparando una serie de gestiones encaminadas a levantar fondos para atender a las necesidades escolares, con motivo de la apertura del próximo Curso Escolar, en las escuelas públicas del término.

Es el propósito muy laudable de la mencionada organización, el dotar a los niños de las referidas escuelas, que más lo necesiten, con uniformes, media, zapaticos, etc., a fin de que no se vean alejados de las aulas por el estado de penuria de sus mayores como pudo advertirse al fin del curso próximo pasado, en que la matrícula se vió reducida en alarmante porcentage, con doloroso detrimento del porvenir de estas generaciones de santiagueros.

Aesteefecto pronto se celebrara una grandiosa función teatral, con un soberbio programa en que los propios niños de las Escuelas Públicas desempeñarán la parte artística más responsable, y por el entusiasmo que reina, culminará en el doble éxito que todos anhelamos, artístico y económico.

Y ya que hemos traido por primera vez a estas columnas el nombre de la Asociación «Más Luz», bueno es que a grandes trazos hagamos su presentación.

Sotrata deuna entidad sostenida ydirigida por un grupo de jóvenes, el 90 por ciento de cuyos miembros lo son también, fundada con el fin de crear una gran Biblioteca para el mejoramiento cultural de sus asociados y del pueblo, difundiendo así la cultura en general.

Actualmente la Biblioteca de la Ass. «Más Luz», cuenta con más de un millar de ejemplares en sus elegantes anaqueles y précisamente, en estos dias se espera un notable cargamento de libros que fué ordenado el mes pasado a una gran casa editora de España.

La Asociación «Más Luz» está presidida por el joven señor Sirio García, Químico Azucarero, siendo su Vice Presidente el señor Rubén Pérez, de la misma profesión. La Secretaría se halla a cargo del señor Eduardo Salinas, y es Tesorero el señor Raúl Alfonso. Como Vocales figuran en la Directiva los señores Albo Noriega, Aquiles Ochoa, Marcelo Alegría, Andrea Castillo, Anibal Ochoa y «Paquito» Fina, todos jóvenes entusiastas, estudiantes en su mayoría.

Nuestro pueblo puede sentirse orgulloso con la actual falange de la juventud inquieta y perseverante en los nobles empeños de laborar en pro del nivel más alto de su cultura.

HOMENAJE POSPUESTO

El homenaje que ayer debia haber se rendido a la encantadora señorita y notable soprano Esther Borja, en el teatro Principal de la Comedia de la capital, ha sido pospuesto para el dia 28 del presente mes.

La señorita Borga está vinculada a nuestra comunidad muy estrechamente, pues aquí ralica parte de su respetable familia. Por eso nosotros no podemos ser ajenos a sus éxito.

EL SECRETARIO DEL «C. I. R.»

Félix Muñoz

Dia pasados felicitábamos al Centro de Instrucción y Recreo por la designación hecha en la persona de nuestro compañero el señor Félix Muñoz, Corresponsal de «El Mundo» para el cargo de Secretario General. Y ahora nos complacemos en ratificar el homenaje al destacado camarada publicando su retrato, aunque sabemos que esto ha de producir huella en su modestia.

PROGRAMA DEL TEATRO MINERVA.

Anoche se proyectó en el gran teatro Minerva la estupenda cinta de Joan Crawford «Amor en Venta» conjuntamente con la hilarante comedia del gran histrión Charles Chase, «Una Cana al Aire».

El teatro estaba pletórico de un público distinguidisimo.

Justo premio a los esfuerzos de la empresa que preside el señor D Paula.

Para el sábado 13 y domingo 14 se exhibirá en el Minerva la magnífica creación del gran Mauricio Chevalier titulada «Una Hora Contigo».

Pronto se exhibirán en Minerva las cintas Titanes del Bosque, La Mujer Manda, de la famosa Pola Negri y El Pasado no Muere», donde brilla la suprema estrella Constance Bennet, la artista que más dinero gana en Hollywood.

LA EXPOSICION BILATERAL

«Cheo» Barreiro y M. Santana ambos dibujantes santiagueros, siguen laborando en el empeño de celebrar su exposición bilateral de caricaturas de figuras locales en la «Asociación Atlética de Santiago de las Vegas».

El 25 de agosto, a las 6 de la tarde es el momento señalado para la apertura de la Exposición con breves palabras de un amigo de ambos muchachos que discretamente cumplirá la misión de ritual.

Tanto la retina certera y vivaz de «Cheo» como la acuciosa de Santana han captado hábilmente numerosos tipos de nuestro ambiente, con las miras de probar la diversidad de sus interpretacione y de nuestros factores sociales.

Esto ha de ser un gran éxito de la juventd.

Francisco SIMON

A LOS SEÑORES CORRESPONSALES

Por interés de nuestro mejor servicio conviene reiterar a los señores Corresponsales estas tres indicaciones cuyo alcance todos comprenderán:

I.—Los acontecimientos sociales o deportivos deben ser reseñados en el transcurso de las 24 horas siguientes a su celebración. Nunca después.

II.—Las notas de carácter personal deben ser enviadas anticipadamente, omitiendo—es un ejemplo— las felicitaciones a los ocho días de celebrado el onomástico.

III.—Toda información de índole política debe ser redactada separadamente, para su publicación fuera de esta página, en su sección respectiva (última plana de la Primera Sección).

Muchas gracias.

CRONICAS DE GUANE

GUANE SIN LUZ PUBLICA

Debido a ciertos atrasos en el pago a la Compañía Hernández y Hno. por parte de nuestro Ayuntamiento este pueblo y el barrio populoso de Mendoza se han quedado sin luz pública desde el primero del corriente mes.

Sabemos que nuestro celoso Alcalde el Coronel Barrios activa ese asunto con el tino que le caracteriza y que la predicha compañía muestra también su buen interés en resolver esa cuestión que tanto perjudica al público vivir.

NUEVO ALCALDE POR S. R.

Ha causado grande regocijo entre sus numerosas amistades y público en general la noticia de que nuestro estimado amigo el Coronel Barrios alcalde efectivo de Guane, va en primer lugar entre los Consejeros Provinciales próximos a elegirse en esta Vueltabajo por el partido Conservador Wifredista.

Por tal motivo le sustituirá en el cargo durante todo el periodo electoral nuestro consecuente amigo don Enrique Lamas, quien lleva el propósito de invertir todas sus energías en mejorar la presente situación de los empleados del municipio y en poner a prueba la rectitud de sus intenciones para bien de nustro término.

A uno y a otro saludamos con afecto desde estas líneas y les felicitamos como merecen.

LAS FIESTAS DE LAS NIEVES

Con el entusiasmo y religiosidad de siempre se han celebrado nuestras fiestas de la Virgen de las Nieves.

La Novena fué concurridísima y solemne. En uno de sus días predicó el Rdo. Dr. Alfredo Llaguno Canals Cura Párroco de Paula. Dijo la misa de Comunión el Rdo. P. Manuel Feliu, Cura Párroco de Pinar del Río, quie dirigió la Salve y predicó las glorias de la Virgen. Cantó la misa el coro de San Juan y Martínez por el Dr. Alberto Cuevas Miranda y su señora esposa, profesora de música, Clarivel Valdivieso de Cuevas. Fué a dos voces, órgano, violín y flauta.

Dicho coro compuesto por la élite sanjuanera tuvo la gentileza de obsequiar al pueblo de Guane con sus timbradas voces y armonioso conjunto que repasaron con creces su justa fama de maestros en el arte musical. Guane recibióles a todos con los brazos abiertos y mostróles las mas finas gentilezas de su cariño.

En nombre del señor cura párroco y fieles todos damos las mas sentidas gracias al elocuente orador sagrado Padre Manuel Feliú que con el don de su elocuente palabra y clarísima exposición de ideas supo ganarse la atención devota de nuestro pueblo y también a los obristas de San Juan y Martínez que tanto realce supieron dar a nuestras fiestas de las Nieves de arraigada tradición piadosa en esta parroquia.

Por la noche hubo bailes en las respectivas sociedades viéndose llenas de parejas e innumerables familias que les daban el más alto esplendor. En «Unión Club» tocó el Jazz band de Nemesio Marques, renombrado director de orquesta y músico de alta fama.

Los bailes duraron hasta altas horas de la madrugada.

LA VIRGEN DE LAS NIEVES EN MANTUA

El cronista quiso presencar también parte de las fiestas con que el renombrado pueblo de Mantua festeja a su patrona la virgen de las Nieves.

Sabemos que su Novena fué un hervidero de dovotos como nunca. Dijo la misa mayor su cura párroco el celoso Padre Ricardo Alfonso y Macias, y predicó el panegírico de la Virgen el Rdo. Dr. Alfredo Llaguno y Canal, Profesor del Seminario de San Carlos y cura párroco de San Francisco de Paula de la Habana. Cantó la misa el tenor Wilson de la capilla de la catedral habanera.

El pueblo se deshace en elogios de la elocuencia y facilidad de palabra del Padre Llaguno, dejando a la par una estela de simpatías personales difícil de borrarse entre aquellas devotas y cariñosas familias de las que han nacido tantos hombres de valer para le república cubana.

La procesión del día siete estuvo concurrida como es costumbre en aquella feligresía, viéndose nuchas familias de los pueblos comarcanos. Antes de la procesión cantó algunas piezas religiosas el Rdo. Padre Trini María Torrebaja Casanovas, cura párroco de Guane, acompañado de la pequeña artista Mirka Ramos y Parra, niña que ejecuta admirablemente. Al final de la fiesta se cantó la plegaria a la Virgen de Alvarez, dando las gracias con frases de sentida gratitud al devoto pueblo su cura párroco Padre Ricardo Alfonso.

El baile del día siete estuvo soberbio y vióse concurrido por numerosas parejas de otros pueblos, especialmente de Guane, resaltando entre los caballeros Leonardo Ramos, José Hernández, Francsco López Castillo; Osvaldo Rodríguez. Dr. Manolo Navas, Dr. Pedro Lucas Lozano, Luis Mató, Antonio Pagés y otros, y entre las señoras y señoritas Esther Docal, María Teresa Carbonell, Celida Docal; Felina Paez; Rosalía de la Fuente; Mirka Ramos Parra; Hilda y Neida Fajardo.

El pueblo de Mantua entero estaba allí, dando grandísimo realce y esplendor a tan culta como elegante sociedad los jóvenes y señoritas vestidos de implacables trajes de última moda. Asi es Mantua. Otro dia nos ocuparemos de otros detalles que merecen una crónica aparte. Hay mucho que decir de Mantua y sus adelantos

UN CONCURSO DE SIMPATIA

La sociedad «Unión Club» ha organizado un concurso de simpatía entre las señoritas de su término municipal con el fin de recaudar fondos y poder hacer frente a sus múltiples proyectos de adelanto y confort.

El pueblo ha visto con agrado dicho concurso y se toma todo el interés posible en ayudarla, formando comités para apoyar a diversas candidatas que merecen toda admiración por sus dotes personales.

Entre las muchas que van obteniendo votos sobresalen las señoritas Rosalía de la Fuente Patria Barios, Nena Cabrera, María Antonia Rodríguez y Zoila Viejo. Es a centavo el voto y cada sábado hay escrutinio, acabando con un baile que es la alegría de nuestra juventud Todo se lleva a cabo con la mas rigurosa escrupulosidad por parte de los dirigentes y con la más acabada armonía entre las concurrentes. Estas dan sus fiestas particulares a las que invitan a toda la juventud y las primeras en asistir a dichas fiestas son sus mismas adversarias en el concorcurso.

A tal efecto Rosalía de la Fuente, la simpatiquísima Rosalía, ha dado ya dos fiestas bailables en los andaluces patios de su morada con el mejor de los éxitos, reuniones que encantan y alegran este pueblo por el orden y alegría que rina en ellas hasta altas horas de la madrugada.

La simpatiquísima María Antonia Rodríguez, dirigió una velada de niñas el día tres de los corirentes que fué la admiración del púbiico. Todo eran recitaciones, bailes y comedias representadas con el mayor gusto y acierto. Cosechó muchos votos.

La simpatiquísima Patria Barrios está preparando un baile en el salón del teatro Martí que promete ser de mucho relieve social. Se regalarán bonitos premios en metálico y en objetos a las agraciadas, una reina y cuatro damas de honor, y tendrá lugar la fiesta el día diez de Octubre en los salones de «Unión Club» donde será coronada reina la que más votos obtenga.

Deseamos a todas les concursantes muchos éxitos. Rosalía y Patria tienen escrutadas muchos miles de votos ya en estos momentos.

NUEVOS CRISTIANOS

El día cinco de los corrientes, festividad de Nuestra Sra. de las Nieves, recibieron las aguas bautismales dos preciosas criaturas que son el encanto de sus hogares con los nombres de María de la Luz Ramos y Santana y Danubio Isaac Landy R. Vichor y Ramos, hijos de nuestros amigos Modesta Santa y Churgo Ramos y de Tomosa Ramos Romeu y Vicente R. Vichor.

Fueron padrinos los simpáticos jovencitos Ovidio y Noemí Hernández Ramos, por la primera y Delfinito Hernández Ramos y Neida Fajardo Ramos por el segundo Abundaron los dulces y buenos licores para la concurrencia celebrando tan fausto acontecimiento.

Se repartieron bonitos recordatorios. A padres y padrinos envio mi mas cordial enhorabuena, así como al cura párroco Padre Trini que ofició en tan solemne acto religioso.

MOTIVOS DE GRATITUD

La señorita Presidenta de las Hijas de María y demás asociadas me encargan haga pública su sentida gratitud a cuantos han cooperado a las fiestas de las Nieves muy especialmente a las señoras Helena Méndez, Filina Caridad; Rita Diaz Valdés y Josefa Pontigo por las limosnas y flores que han mandado a honor y culto de la Virgen y que gracias a ellas han podido resultar brillantes todos sus actos. Que la Virgen de las Nieves se lo pague con creces como ellas muy dignamente mercen. También al señor cura parroco le muestra su mas hondo agradecimiento.

Dicha religiosa asociación desea haga saber al público devoto de las Nieves que se han impreso unas bonitas estampas de la Virgen a todo lujo y gusto con el retrato de la que se venera n Guane y su altar propio, con los gozos de su Novena y una oración con cien dias de indulgencia. Por cada una de dichas estampas se suplica la limosna de cinco centavos a fin de sufragar los múltiples gastos que tiene la asociación

SENTIDA MUERTE

Nuestra sociedad guanera se sintió muy conmovida por la muerte del caballeroso y hombre de bien D. Juan Francisco Argüelles Ramos, nativo de este pueblo y bienhechor del mismo. Somos muchos a llorar por tan fatal desenlace. Su pérdida es irreparable. El quería mucho a Guane y este pueblo no sabía como pagarle los muchos favores que de sus manos pródigas y caritativas había recibido. El gran reloj de la torre de la iglesia es un obsequio del llorado D. Juan Francisco. Nuestro señor cura párroco era un gran amigo del finado y nos hace saber que todos los años por las fiestas del santo Patrono recibía de sus bondadosas y finas manos la limosna de 20 pesos con que contribuía a los esplendores del culto. Era un santo en sus costumbres y rectitud de vida, muy fino y galante en la sociedad, un padre de los pobres, un fiel amigo de sus amigos y un espléndido bienhechor de las asociaciones de caridad Descanse en paz su alma noble y dulce. Dios habrá premiado con creces el bien que oportunamente supo regar durante toda su vida. El cronista envia el mas sentido pésame a su señora viuda e hijos y demás deudos de su extensa familia tan conocida como estimada de esta sociedad.

ANTONIO LLORENTE

El día ocho de los corirentes a las nueve de la noche se ahorcó en su taller de carpinteria el muy conocido Antonio Llorente, hijo del doctor Llorente que fué médico de justa fama en estos contornos. La situación económica por que atravesaba era angustiosa.

Tan horrible acto ha conmovido al pacífico barrio de Mendoza donde el extinto tenía fijada su residencia.

Acompañamos en su dolor a toda su familia.

PALUDISMO

Esta enfermedad que parece endémica en estas latitudes vemos como cada día causa estragos sorprendentes. Acaban de morir dos personas que pocos días antes andaban por el campo con fiebres altas buscando donde ganar un mendrugo de pan. Han muerto sin asistencia médica y sin recursos económicos de ninguna clase que es lo que más precipita a la sepultura. Dan horror los cuadros que se ven en ciertas familias atacadas de esas malignas fiebres sin alimentos, sin medicinas, donde la parca va segando a su antojo jóvenes vástagos que se abrian a una vida de esperanza y de ilusión.

Más que las fiebres es la miseria la causante de tanta muerte. Sin jornales, sin frutos que vender y de que hacer dinero, muchos padres de familia contemplan con horror su hogar sin pan, sin comida, sin ropas con que taparse tantos hijos de pálidos rostros y mirada vaga que, más que personas parecen esqueletos ambulantes.

Quiera Dios apiadarse de nosotros, proporcionándonos otra suerte y días mejores.

EL TABACO

La fábrica «El Cuño» de Domingo Méndez ha comprado algún tabaco en diversos barrios de este término municipal. Ignoramos que cantidad y a que precio, pero por las voces corrientes de los vendedores no son muy halagüeños: a uno, a cuatro, a cinco, precios que no dejan margen alguno al pobre veguero. El tabaco cosechado no es mucho por que apenas se sembró el año pasadoü, pero aun así se queda mucho sin vender y sin recibir precios. Los Argüelles y otros grandes cosecheros no se han ocupado del tabaco este año pasado, pero aun así se queda mucho sin vender y sin recibir precios. Los Argüelles y otros grandes cosecheros no se han ocupado del tabaco este año, sembraron mucho fruto menor y dejaron en barbechos sus extensos veguerios. En esta cabecera no ha habido ninguna escogida y las que hay en los barrios no tienen importancia alguna. Muchos trabajan por la simple comida y aun así no todos encuentran trabajo. Otro día daremos más noticias sobre este particular.

Luis MARTINEZ.
Corresponsal.

LA COLONIA ESPAÑOLA DE PEDRO BETANCOURT ORGANIZO UNA BELLA JORNADA SOCIAL ANIMADISIMA

EN LA COLONIA ESPAÑOLA

Dia de expansión, de entusiasmo, de verdadera alegría fué el pasado domingo.

La simpática sociedad española, en cuya actual Directiva tiene el cronista tan atentos y buenos amigos, conmemoró dignamente ese día, la fecha de su patrono: Santiago Apóstol.

Una causa justa, un motivo de intenso pesar para todos, en esta villa, obligó a transferir para el siete de agosto, las fiestas señaladas para el veinte y cinco de julio.

UN ALMUERZO

A la una y media se sirvió un espléndido almuerzo en uno de los salones de la Sociedad. Su carácter «íntimo», no impidió la afluencia extraordinaria de comensales.

Se almorzó bien.

Reinó la alegría en todos los momentos. Hubo sus chistes, y no faltaron los discursos elocuentes.

En aquellas horas de gusto y de placer, se dió una nota sentimental, emocionante, para los que verdaderamente saben sentir y agradecer: un recuerdo cariñoso consagrado a la memoria de don José Cuto, Don José María Alonso y Villar Don Juan Antonio Castillo y Castrsana Don Manuel Campa Don Manuel Sordo Sotres y Don Froilán Villar vecino actualmente de La Habana y único superviviente de ese grupo de antiguos asociados que desfilaron por la Presidencia de la Colonia Española por méritos propios, por sus indiscutibles prestigios personales, y por su amor a la Institución a que pertenecieron.

Las sociedades que recuerdan con cariño, en los momentos de mayor alegría, a los socios que han caído en el camino de la vida, tienen derecho a una existencia perdurable y eterna.

LA MATINEE

A las tres de la tarde no obstante lo desapacible del tiempo, se dió comienzo a la matinée.

En un instante el salón principal de la Colonia Español quedó invitado.

La asistencia de niños, fué extraordinaria y su animación, indescriptible. La alegría de los mayores era sustituída por la alegría de la niñez, que al manifestarse, se hace extensiva a jóvenes y viejos.

Se bailó mucho y bastante bien.

Se les obsequió con dulces y refrescos.

EL BAILE

A las diez de la noche comenzo el baile, que duró hasta las tres de la madrugada.

La orquesta del profesor Silvestre Alonso estuvo admirable, y sobre todo, muy complaciente con nuestra juventud, que no quería ver el final de las piezas bailables.

La concurrencia fué selecta y distinguida. Anoté los siguientes nombres:

Señoras: Patria Setién María Márquez, María Luisa Núñez, Felicia Vega, Regina Kopit, Juana García y Dolores Brito.

Señoritas:

Luz María Oyarzábal, Blanca Alonso, Marina y Tomasita Girbau, Zoila López, Sara Prado, Hortensia Cabrera, Lucrecia Mayans, Adela Gómez, Emilia Dajer, Lucila Guerra, Isabel Díaz, Fidelina, Adolfina, Adelina y Lydia García, Alicia Márquez, Nena Suárez, Hilda Santana, Juana Sandeli, Fredesvinda Fiallo, Rosita Alvarez, Juana María Fagundo, Lydia Rubayo, Nena Serra, Luisa Abreu Rosa María Ponce, Ofelia Morera, Adelina Prieto, Laura Alvarez, Adoración Corzo, Cusa Gómez, Dora y Etelvina González.

MUCHAS FELICITACIONES

Las recibidas en estos últimos días por los esposos Baldomera Gómez y Joaquín Barroso, Juez de Primera Instancia e Instrucción de este Partido Judicial, de sus numerosas amistades, con motivo del nacimiento de un nuevo heredero, que ha venido a aumentar la alegría de un hogar feliz.

Alegría de la que participa muy intensamente, la respetable señora Caridad Suárez, viuda de Gómez, y la señorita Adela Gómez Abuela y tía, respectivamente, del gracioso bebito, las que, con ocasión de tan fausto acontecimiento, son visita muy grata para esta sociedad.

Me complazco en consignarlo.

EL DR. CRUZ

En el día de mañana se ausentará de esta villa el doctor Tomás Cruz, que por espacio de un mes ha ejercido las funciones de Juez Municipal y Correccional de este Término, en sustitución del doctor Antonio Rosado, que se hará cargo de su Juzgado.

El doctor Cruz ha sabido conquistar nuevos lauros al frente del Juzzado Municipal, por su capacidad, honradez, seriedad y ejemplar conducta.

El doctor Cruz embarcará para La Habana.

Feliz viaje.

NOTA TRISTE

La del fallecimiento de la señora Andrea Hernández Lugones, ocurrida en el día de hoy.

La señora Hernández Lugones no pudo resistir el intenso dolor que le produjo la muerte de uno de sus hijos, y atentó contra su vida.

Su desaparición fué tan grande, que al saber el fallecimiento de su hijo enfermo, se roció la ropa con luz brillante, y se dió fuego en la finca «San Miguel», donde residía.

Hace un año que la infortunada señora había perdido otro hijo, al que siguió el segundo en estos últimos dias.

El caso ha producido intensa pena.

Mi condolencia para sus deudos.

Dr. Olivera,
Corresponsal.

Será magno acontecimiento social en Holguín la velada a beneficio del ropero del pobre

Para el próximo dia 19 está señalado un brillante acto artístico musical en el salón principal del colegio católico Lestonnac

Esta velada ha sido organizada a beneficio del Ropero del Pobre y promete, dado el entusiasmo existente, ser un magno acontecimiento social.

LAS PENSIONES

Llega a nosotros la noticia del cobro de las pensiones por los veteranos de la guerra de Independencia residentes en Bayamo, Santiago de Cuba y otros Municipios.

En Holguín aun no han percibido los veteranos sus pensiones correspondientes al mes de Marzo. Esperamos se verifique el cobro lo más pronto posible.

INSPECTORES DEL TIMBRE

Ha pocos dias llegaron a ésta, donde se encuentran laborando activamente los Inspectores del Timbre Nacional señores Emilio Palacios y Silvio del Valle.

EL ULTIMO ACONTECIMIENTO SOCIAL

En el Atlético de Holguín celebróse el pasado sábado un gran baile por dos motivos, primero, por el fin altruista a que serán dedicados los fondos en él recaudados y segundo, por haber reunido en sus salones a lo más granado de nuestra sociedad.

Amenizaron el baile dos conjuntos musicales, el Jazz de los hermanos Avilés y el sexteto de Mesa.

ESCALAFON DE MAESTROS

Ha sido formado el escalafón de los maestros de Instrucción Primaria del Distrito de Inspección Escolar de Holguín para el año de 1932 a 1933 de la siguiente forma:

Maestros del Grupo B. 1 Segundo Irza Ricardo, 127 puntos; 2 Caridad Sánchez Almaraleš, 118 idem; 3 Juan Rimblas Quesada, 116 idem; 4 Francisca Santiesteban Alvarez, 113 y medio idem; 5 Amparo Ochoa y Ochoa, 106 idem; 6 Aurora J. Palacios Clergé, 104 y medio idem; 7 Rosa Fuentes Parra, 101 idem; 8 Petrona Ruiz Zorrilla, 100 idem; 9 Rufina Sánchez Sera, 98 y medio idem; 100 Rita Pupo Perdomo, 98 idem; 11 Emeliana Prieto Feria, 98 idem; 12 Paula Rodriguez Sanjuan, 96 idem; 13 Flora Pupo Carralero, 93 y medio idem; 14 Filomena Aguilera Montera 92 y medio idem.

Kindergarten. 1 Estela Pérez Fuentes, 168 puntos; 2 Maria Manduley Gómez, 141 idem; 3 Mercedes D. Manduley Ezpeleta, 132 idem.

El Corresponsal

AVISO A LOS SEÑORES CORRESPONSALES

Recordamos a los señores Corresponsales de DIARIO DE LA MARINA la conveniencia, al redactar sus informaciones, de procurar sintetizarlas, lo que facilita, a ellos, el más frecuente envío de noticias de algún interés y al par mayor acoplamiento en esta página.

Todos los envíos: Crónicas, reseñas, informaciones ,etc., así como fotografías, deben dirigirlas los señores Corresponsales al Jefe de Información, exclusivamente, para lograr su más rápida publicación.

Muchas gracias.

P I N A R E N A S

(Por María Leonor CANTO)

EN PINAR

Se halla de nuevo entre nosotros, la distinguida dama señora María Luisa Sánchez de Jordán, esposa queridísima del talentoso médico doctor Cuco Jordán, que pasó varios días en la urbe capitalina, junto a queridísimos familiares.

Mi enhorabuena cariñosa.

DE ALTA

Ha sido dada de alta en el Sanatorio de la Colonia Española, la distinguida joven dama Maruca Verde de Monteserín, siendo muy visitada en su residencia de Isabel Rubio.

Mi enhorabuena.

ENFERMO

El reputado médico doctor Francisco Rivero, guarda cama a consecuencia de una pertinaz dolencia.

Que el mal no sea de cuidado.

Y que muy pronto podamos consignar su completo restablecimiento.

Son mis deseos.

DE PLACEMES

Un hogar estimadísimo.

El delos jóvenes esposos Florencia Mier y Manolo Herrera, al cual ha llegado con toda felicidad una lindísima niña, que con sus encantadoras hermanitos Manolito y Chucho, completará la dicha de tan distinguido matrimonio.

Al que envío mi felicitación.

Con muchos besitos para la nueva pinareña.

DESDE PARIS

Llega a mi poder una lindísima postal.

Portadora es de un saludo muy afectuoso, del distinguido caballero señor Juan Pérez Valdés.

Amigo estimadísimo que se encuentra disfrutando por Europa de la magnífica excursión organizada por la Compañía Europea de Turismo, en combinación con el Lloyd Norte Alemán, de la que dí cuenta a mis lectores en notas anteriores.

Muy agradecida a la atención.

UN SALUDO

Muy cariñoso.

Para una lindísima amiguita.

No es otra que la gentil señorita Chefita Maceiras, que procedente de La Habana en donde pasó una temporadita se encuentra de nuevo entre nosotros.

Grata nueva para sus numerosas amistades.

RESTABLECIDO

El distinguido galeno doctor José Jordán Avendaño, Jefe del Servicio de Higiene Infantil, se encuentra ya completamente restablecido.

Y atendiendo a su numerosa clientela.

BODA ELEGANTE

En nuestra Iglesia Catedral.

Ante numerosa y distinguida concurrencia, se celebró el sábado último, la boda de la encantadora señorita Hilda Hernández Arias, y el inteligente joven médico, doctor Guillermo Boné Sánchez.

A las cuatro de la tarde hizo su aparición en el templo la adorable Hilda.

Elegantísimo su traje.

Se completaba con la belleza del ramo de mano, creación del jardín pinareño «El Pensamiento», de Nicolás Rodríguez.

Llegó a manos de la gentil «fiancée», como obsequio de los distinguidos esposos, señora Elena Calducht y el doctor José Boné Sánchez, conocido abogado, hermano del novio.

Apadrinaron a la enamorada parejita, la distinguida dama María Sánchez de Boné ,madre del feliz prometido y el Secretario de la Junta de Educación, señor Julio Hernández Blanco, padre de la linda novia.

Los testigos.

Cuatro por ella:

El Senador de la República, General Faustino Guerra; el Teniente Coronel Manuel Benítez, Jefe de este Distrito Militar; el Superintendente Provincial de Escuelas, doctor Pedro García Valdés, y el candidato a Representante señor Francisco María Pérez.

A su vez firmaron por el novio, el Decano del Colegio de Abogados, doctor Luis Albelto Rubio Rubio; el Teniente Fiscal de esta Audiencia, doctor Matías Dorta Duque; el ex-Sub-Secretario de Agricultura, doctor Lorenzo Arias Guerra, y el señor Eusebio Canosa, acreditado comerciante habanero.

Terminado el acto, embarcaron los nuevos esposo srumbo a la urbe capitalina, en donde pasarán los primeros días de su luna de miel.

A las muchas felicitaciones recibidas, quiero unir la mía.

Muy afectuosa.

ONOMASTICO

De un dignísimo sacerdote.

Celebró ayer su fiesta onomástica el Presbítero Cayetano Martínez, Capellán de las Damas Isabelinas.

Numerosísimas las personas que con tal motivo visitaron el Palacio Episcopal, encontrándose entre ellas varios sacerdotes de distintos lugares de la región pinareña, un nutrido grupo de las Damas Isabelinas y otro de los Caballeros Católicos, de los cuales es Consiliario.

Los distinguidos visitantes fueron espléndidamente obsequiados con finas pastas y licores y riquísimo mantecado, saliendo altamente agradecidos, y haciendo votos sincerísimos, por la felicidad de nuestro querido Capellán.

Ratifícole mi saludo.

MI ULTIMA NOTA

Para dar las gracias una vez más a las numerosísimas personas que asistieron a la misa celebrada el día primero en nuestra Santa Iglesia Catedral, en sufragio del alma de mi queridísima e inolvidable madre q. e. p. d.

Una nueva prueba de afecto de la sociedad pinareña que agradezco con toda mi alma.

Agradecimiento que hago extensivo en nombre de mi familia.

Y que hacemos llegar también por este medio al cultísimo periodista señor José Calero, por su adhesión a nuestra pena.

Cronista Social.

La congregación de Hijas de María de la Esmeralda celebró una artística velada

Gustosa he aceptado el turno que le corresponde al Corresponsal del DIARIO, señor Antonio Matos para la reseña de la velada a beneficio de las Hijas de María que se efectuó el dia seis del corriente en el teatro Martí, representándose la simpática comedia en 3 actos «Los Hijos Artificiales», original de Abati y Reparaz; el éxito fué tal como se esperaba: rotundo.

La lluvia no impidió que se viera lleno de bote en bote nuestro teatro, pues todas las localidades fueron vendidas, un triunfo más que hemos recogido; nuestra Congregación se encuentra de lo más satisfecha y agradecida con el pueblo por haber demostrado éste una vez más la demostración de religión, cultura y progreso; mediante la cooperación del Cuadro Artístico. Tanto la Directiva como las Hijas de María todas le restan un sincero agradecimiento al señor Suárez del Arbol, que tan bondadosamente aceptó la invitación que se le hizo de Director de la obra y a todas aquellas personas que no perteneciendo a la congregación se ofrecieron gustosos.

Por mediación de estas líneas reciban los aficionados artistas mi entusiasta apretón de manos por el éxito obtenido y deseando congratularle con algo doy a la publicidad el reparto de los que con tanto acierto se distinguieron:

Rafaela, Srta. Herminia Méndez; Angela, Srta. Andreita Gutiérrez; Eugenia, Srta. Elenita Soler; Valentina, Srta. Graciela Sosa; Catalina, Srta. Caridad Soler; Mercedes, Srta. Anita Molina; Rafael, Sr. J. Suárez; abas, Sr. J. Peláez; Fernando, Sr. J. Calero; Melecio, Sr. E. Vitar; Baltasar, Sr. A. Vello; Gregorio; señor J E. Soler.

Los intermedios fueron amenizados por el notable sexteto que dirije Eusebio Torres.

Terminada la velada un grupo de jóvenes dió un asalto en los salones de la Colonia Española, que gustoso cedió el Presidente de la misma y que quedó muy lucido.

Imposible dar la reseña de las damas, por no haber asistido.

Réstame decir, con orgullo, que nuestra Congregación está de triunfo en triunfo.

María SANCHEZ
Cronista Social

El Comité de Damas del Unión Club patrocinó bella fiesta en Catalina de Guines

BAILE

Con gran esplendor se celebró un baile en la noche del último domingo en la sociedad Unión Club.

Fué patrocinado por el Comité de Damas, organismo instituido recientemente por la expresada sociedad, siendo ésta la primera fiesta de las muchas que se propone celebrar bajo sus auspicios.

Dicho Comité está integrado por elemento escogido que se empeña en laborar sin descanso y obtener éxito en cuantos festivales tome parte.

La señora Magdalena Valdés de Diaz, entusiasta presidenta del mismo, fué admirablemente secundada por la Vice Presidenta señora Francisca González de Morin, la muy activa y competente secretaria señora Amparo Asencio de Aguiar y la Tesorera señora Verónica Gómez de Fernández, así como por un considerable número de simpáticas señoritas que con los encantos de su juventud le dan calor y vida al expresado Comité.

La concurrencia, selectísima, estaba formada por: Magdalena Valdés de Diaz; Verónica Gómez de Fernández; Amparo A. de Aguiar; Mercedese N. de Roque; Alicia H. de Aguilar; Micaela López de Tejado; Josefa Morin viuda de Leiva; Sara Trujillo de Dieppa; Ramona Sosa de Pérez; Nieves Fraga de Sardiñas; Anita Fraga viuda de Jané; Paula Medina de Fragas; Ramona Argüelles viuda de Hernández; señora de Castellanos; Lidia Gutiérrez de Valdés; Sabida Forte de Mederos; Elsa López de Rodriguez; Julia Casanova de Riveron y Francisca González de Morin.

Señoritas: Esther y María Hernández; Pastorita Mederos, Alicia Gutiérrez; Nena Rosans; Elmira Tejado; Nena Castellanos; Elvira y María Diaz; Nena y Cuca Morin; Teresa y Josefina Blanco; América Trujillo; Paulina Pérez; Olga Jané; Esther Morales; Ana Julia Cabrera; Julia, Juana María y Pastora Dieppa; Carmelina González; Evarista Julita y Virginia González; Corina Martinez; Rosario Martinez; María Martinez y otras que se han escapado al lápiz del cronista.

La Sociedad Unión Club fundadamente espera que las gestiones del expresado Comití sean fructíferas, ya que el noble fin del engrandecimiento social de este pueblo, es su aspiración suprema.

ONOMASTICO

El dia 10 del actual celebra su santo la graciosa niña Olga Aguiar hija de mis buenos amigos Ricardo Auiar, jefe local de Comunicaciones de esta localidad y su distinguida esposa Amparo Asencio de Aguiar.

Muchas felicidades para Olguita.

ENFERMA

Desde hace varios dias por prescripción facultativa se encuentra recluida en la Clínica de la Asociación de damas «La Covadonga», en el Vedado, la simpática señorita Mercedes Soto, cronista de «El Mundo» en estepueblo

Deseo a tan buena amiguita un pronto restablecimiento.

Corresponsal.

Notas deCanasí

EL R. P.JUAN PERELLO

Nuestro distinguido párroco Juan Perelló, que goza en ésta del afecto de sus muchas amistades, se encuentra recluido hace tres dias, a causa de lesión en un pie, al sufrir una caída el caballo que montaba en viaje a la playa y tener la fatalidad de oprimirle el pie derecho. Su estado, aunque mejor, le dificulta todavia poder andar.

Deseo a tan distinguido amigo que pronto se encuentre completamente bien del accidente sufrido.

UNSALUDO

Dias pasados estuvo en ésta el estimado secretario del M. I. Sr. Obispo, y lamenté no verle, por su rápido retorno a la ciudad de Matanzas

Sirvan estas lineas como mi saludo más expresivo.

RENEE CANOVAS

El sábado 6 se efectuó la operación que hacia dias venia preparando el Dr Aróstegui y que por causa ajena a su voluntad hubo de retrasarle.

Su estado hasta la fecha es bastante satisfactorio.

Hago votos porque esta querida sobrina pronto se halle en franca convalecencia, cual desean sus muchas amistades.

J. PALMA
Corresponsal.

De Bahía Honda

EMBARQUE

Por el vapor «Stella Likel», de bandera americana, fueron embarcados por este puerto 15,540 sacos de azúcar centrífuga con destino al puerto de Nueva York

LA CARRETERA

Continúa en pésima situación la carretera que conduce desde esta población hasta Guanajay, incluyendo los puentes, que se encuentran en tal fatal estado, que el situado sobre el río Santiago, para cruzarlo se hace necesario colocarle tablones que impidan la caída al rio del vehículo que por el mismo debe transitar.

¿Hasta cuándo seguirá este abandono, de hace años?

Corresponsal

El DIARIO Hablado

Se trasmite tres veces al día por la C. M. W.

NUEVOS AGENTES DEL «DIARIO DE LA MARINA», EN GUANABACOA Y REGLA

Han sido nombrados agentes del DIARIO en Guanabacoa y Regla, los señores Suárez, Díaz y Compañía, prestigiosos comerciantes, dueños de «Los Precios Fijos», en aquella villa.

Gozando de la general estimación de los convecinos de las localidades citadas, es de esperar que sea brillante la gestión de nuestros buenos amigos, Sres. Suárez, Díaz y Compañía.

El DIARIO Hablado

es símbolo de progreso y de eficiencia, y de suprema comodidad y beneficio para el radio-oyente y el anunciante avisado, que entrega al éter la difusión de la bondad de sus productos.

M.E.C.D. 2016

ALQUILERES

EDIFICIO
CARREÑO
MARINA E INFANTA
M-2096 U-6066
$8 HABITACIONES BAÑO Y LUZ TODA LA NOCHE
TAMBIEN GANGA
DEPARTAMENTOS
DOS HABITACIONES BAÑO Y COCINA
$25
ELEVADORES
DIA Y NOCHE

SOL 85. SE ALQUILAN habitaciones frescas y ventiladas, desde 8 pesos. Casa moderna y de toda moralidad. Véalas y se convencerá. Informes, el encargado. B-4

DESDE $4 — ZULUETA No. 32 — HABITACIONES — SOLO MORAL ABSOLUTA

HABANA 55, ESQUINA a Empedrado. Se alquilan habitaciones y departamentos, muy amplios, con todas comodidades. Alquiler reducido. B4

VEDADO, calle H 128 entre 13 y 15, familia respetable alquila dos habitaciones, juntas o separadas, con comida y todo servicio. Teléfono F-3018. B4

GANGAS
HABITACIONES DESDE

Revillagigedo 70	$ 5.00
Cárcel 15 entre Prado y Morro	$ 8.00
Concepción 56	$ 5.00
Damas 78	$ 4.00
San Rafael 174	$ 5.00
Zanja 11 y 115	$ 5.00
O-Reilly 13	$ 4.00
Cerro 561	$ 4.00
Castillo 62	$ 2.00
Cuba 1 y 3	$ 4.00
Esperanza 117 y 119	$ 4.00
O-Reilly 72	$ 4.00
Cerro 817	$ 5.00
San Ignacio 25	$ 5.00
Vigía y Cerrada	$ 4.00
Inquisidor 31	$ 6.00
Salud 129	$ 3.00
Flores y San Bernardino	$ 3.00
Muralla 20	$ 9.00
Zequeira 96	$ 5.00
San Bernardino 93	$ 3.00
Aguila 66	$ 6.00
Palatino 15 esq. a Esperanza	$ 4.00
Habana 111	$ 4.00
Cruz del Padre 2-6	$ 4.00
Empedrado 20	$ 4.00
Monserrate 5	$ 6.00
A. Ramírez 4	$ 5.00
Velázquez 91	$ 3.00

M-2096. A-4358. M-6263.

SE ALQUILA: UNA HERMOSA y fresca habitación, en el segundo piso de la casa Lagunas 68, entre Belascoaín y Gervasio, con servicios completo y entrada independiente, propia para un matrimonio, mujeres solas u hombres solos. Precio: $9.00 con luz. La llave en la misma. Informes: Monte 320. Telf. A-9895. B-4

HABITACIONES: Se alquilan dos, juntas o separadas. Vista a la calle, sala y recibidor, propios establecimiento o profesional. Asistencia, si se desea. San Rafael número 82. A-6730. B-4

SAN RAFAEL 14½
Edificio «Granada». Se alquilan dos hermosas habitaciones con vista a la calle, a caballeros solos o matrimonios sin niños. Se ruegan referencias. Informes, en el apartamento 504 B-4

B-5 Casas de Huéspedes

GRAN CASA DE HUESPEDES «La Isla», Monte 53, entrada por Factoría, amplias y frescas habitaciones con lavabos, agua fría y caliente, excelente comida. Precios moderados. Absoluta moralidad. B-5

CASA DE HUESPEDES: Reina 83, esquina a Manrique. Modernas habitaciones con servicios, baño, buena comida, orden. Precio para matrimonio: $40.00 a $50.00 al mes. Telf. A-0238. B-5

B-6 Hoteles

IDEAL ROOM
PRADO 93-B., (POR PASAJE)
Hotel frente Capitolio. Tenemos apartamentos y habitaciones, baño agua caliente, muebles y todo servicio. Limpieza esmeradísima. Precios con comida, para matrimonio, desde $35.00. Visítenos, no perderá el tiempo. No se admiten señoras que no sean de moralidad. B-5

GRAN HOTEL LUZ
En el Muelle e Luz a la brisa del mar ideal para familias y matrimonios las que pueden vivir cómodas, frescas y económicas. Departamentos con baño privado agua caliente, ascensor. Hermosos, frescos salones de recreo. Comida especial a gusto de las familias. Convénzase viendo precios y comodidad. Oficios 35. Teléfono M-5764 B16

NUEVO HOTEL LUZ
Amargura y Compostela
Residencia de familias
Buena comida, frescas habitaciones, agua caliente, elevador día y noche.
Dos personas . . . $50 45 40
Una persona . . . $25 30 35
El dueño a cargo de la cocina

HOTEL ROMA
O-REILLY Y AGUACATE
Ofrece sus amplias y ventiladas habitaciones con baño privado. Pensión completa para matrimonios, $60.00 mensuales.

THE SAVOY
F. Y 15, VEDADO
TELF. F-6616
Situado en un lugar alto del Vedado, con fácil y frecuente comunicación con la Ciudad y Repartos; rodeado de jardines, con 600 metros de hermosos portales. Las habitaciones tienen ventilación directa. Teléfono, closet y baño particular, con agua fría y caliente. Precios moderados, incluyendo tres excelentes comidas, bien seleccionadas, al servicio en mesas separadas, para cada familia. B-6

SE SOLICITAN

S-1 Criaaas y Criados

SE SOLICITAN: UNA CRIADA de mano y una cocinera, blancas, que tengan referencias, sin pretensiones. Preséntarse, de 9 a 1, en Habana 94, segundo piso. S-1

SE NECESITAN: UN' CRIADO de mano, español, con recomendaciones, sueldo, $30.00; y una criada para los cuartos, $20.00. Compostela 58 S-1

S-11 Agentes y Socios

SE NECESITAN AGENTES para revistas extranjeras. Necesitamos referencias. Buena comisión. Librería Luz Caballero. Monte 2. G. Cay. S-11

OPORTUNIDAD: SOLICITO socio, $70.00 para fonda en marcha. Tengo otra atender. Informes: Infanta y Pedro, fonda, Menéndez. S-11

SOLICITAMOS AGENTES
Para la venta de frutas frescas de California, como uvas, peras, manzanas, etc., solicitamos agentes activos y serios y de alguna solvencia, en pueblos del interior. Diríjanse indicando referencias a: Cía. Frutera Rivas, Apartado 1758, Habana. S11

SE SOLICITAN VENDEDORES de buena presencia, de ambos sexos, para vender artículo de absoluta necesidad, a domicilio. Municipio 21, entre Ensenada y Atarés, de 9 a 12 a. m. S-11

S-12 Solicitudes-Varias

EN CASA DE FAMILIA
Se solicita una habitación, planta baja, en el Vedado, o lugar fresco de La Habana, amueblada o sin amueblar, preferible con baño, comida sencilla, buena, para matrimonio honorable, con una niña de 5 años. Pagan: $45.00 mensuales. Se cambian referencias. Escriba: J. C., Departamento de Anuncios Clasificados del DIARIO DE LA MARINA. S-12

SE NECESITAN: Un dependiente de restaurant, que hable inglés bien, y una cocinera, repostera, para «Country Club»; mecanógrafa, inglés, español, $30.00. Mr. Beers. O-Reilly 9 y medio. S-12

TENEMOS atractiva proposición para hombres interesados en ganar sobre $100.00 mensuales, trabajando en su casa. Diríjase: Universal Box, 3. Station 1. New York. S-12

AGENCIAS DE COLOCACIONES

"LA MATANCERA"
A-7740: Sirve rápidamente cocineras, criadas, toda clase de servidumbre y empleados de ambos sexos, con referencias. Calle Sol 111. Servicio permanente, a todas horas. X.

LA AGENCIA «MARQUEZ». Le ofrece cocineras, criadas, manejadoras, lavanderas y toda clase de servidumbre del país y extranjeras, con referencias y rapidez. Telf. F-3038. C. y Calzada, Vedado. X.

SE OFRECEN

O-1 Criadas y Criados

SE DESEA COLOCAR un criado de mano, español, ha trabajado en buenas casas, con referencias de las mismas; y una criada para cuartos y coser, sabe cortar. Pregunten por Felicidad. Telf. F-5152. O-1

SE DESEA colocar muchacha española de criada de manos, sabe algo de cocina, desea casa moralidad. Informes: F-4703. O1

DESEA COLOCARSE ESPAÑOLA en casa de moralidad, limpia y cose por figurín; tiene referencais. No importa familia americana. Telf. A-6719. O1

JOVEN ESPAÑOL con inmejorables referencias de familias de extricta moralidad, desea colocarse de criado de manos o para ayuda de Cámara en casa particular o comercio Telf. A-6719. O1

JOVEN ESPAÑOLA se coloca para cuartos o comedor o criada de manos; está acostumbrada al servicio de casas finas, lleva tiempo en el país y tiene referencias. Teléfono U-7030. O1

SE OFRECE ESPAÑOLA para criada de manos o cuartos, manejadora, informes A-1969. O1

SE DESEA COLOCAR muchacha española, para criada de mano o para cocinar y limpiar, para matrimonio; no tiene pretensiones, con buenas referencias. Telf. F-6248. O-1

SE OFRECE: MUCHACHA española, sirve bien comedor, entiende de cocina; otra sabe coser bien, lavar ropa fina; tiene buena presencia y referencias. Telf. M-7122. O-1

SE DESEA COLOCAR una joven española, para criada y una cocinera; tienen recomendaciones. Informes: Telf. F-1771, Vedado. O-1

SE OFRECE: UNA ESPAÑOLA, de mediana edad, para criada de mano o cuartos, sabe cocinar y ayuda a la limpieza; no tiene primos y tiene buenas referencias. Telf. M-4753. O-1

JOVEN ESPAÑOLA DESEA colocarse como criada de manos; puede ayudar cocina y trabajo general de una casa, con buenas referencias. Teléfono M-4130. O1

ESPAÑOLA JOVEN desea colocarse para criada o manejadora, en la misma una para todo el servicio; tienen referencias. A-0881. O1

SE DESEA COLOCAR una joven para criada de manos, y lleva tiempo en el país; tiene buenas referencias. Llame al Teléfono M-4065. O1

SE DESEA COLOCAR joven española, para criada de mano, manejadora o para todos los quehaceres de un matrimonio; tiene buenas referencias. A-3070. O-1

SE DESEA COLOCAR un joven español, para criado de mano, entiende de cocina, no le importa que sea para otra cosa. U-5908. O-1

DESEA COLOCARSE una joven española, para criada de cuartos y zurcir o para limpiar o manejadora, no le importa ir al campo. Informes: Telf. U-3560. O-1

DESEA COLOCARSE una muchacha española, para cuartos, comedor o manejadora; tiene buenas referencias. Telf. FO-3317. O-1

SE DESEA COLOCAR joven español de criado, en casa particular, sirve a la rusa y no tiene pretensiones; tiene buenas referencias de familias distinguidas. Telf. M-4662. O-1

JOVEN ESPAÑOLA, buenas recomendaciones, desea colocarse para los quehaceres de matrimonio o corta familia, criada de mano, sabe cumplir su obligación, desea casa de moralidad. Telf. A-7114. O-1

JOVEN ESPAÑOLA, desea colocarse de criada de mano, cuartos o manejadora, es seria y trabajadora y tiene buenas referencias. Informes: Telf. F-5820. O-1

DESEA COLOCARSE UNA española para los quehaceres de una casa. Teléfono F-1124. O1

DESEA COLOCARSE una joven española, práctica, para criada de mano o para manejadora o cuartos, sabe coser, y con recomendación de buenas casas. Telf. A-4792. O-1

SE DESEA COLOCAR una joven española, para criada de mano o manejadora, tiene buenas referencias y sabe cumplir su obligación, desea casa moralidad. A-2454. O-1

JOVEN JAPONES, desea colocarse de criado de mano, sabe bien servir a la rusa; tiene referencias y habla inglés. Llamen: Antonio Nagase. Telf. A-6931. O-1

SUSCRIBASE AL Diario de la Marina

SE OFRECE BUENA CRIADA de mano española, sabe servir muy bien la mesa; también sabe lavar y planchar ropa fina; tiene muy buenas referencias. Telf. A-3343. O-1

DESEA COLOCARSE una joven española, para criada de mano, entiende algo de ccoina. F-0228. O-1

SE DESEA COLOCAR, una joven española para criada de mano de cuartos; tiene buenas referencias. Informes: M-5097. O-1

SE OFRECE UN BUEN CRIADO de mano, con buenas referencias. Informes: U-5940. O-1

UNA JOVEN ESPAÑOLA, desea colocarse para criada de mano, ayudar a la cocina o para manejadora. Telf. M-2211. O-1

UNA JOVEN ESPAÑOLA, honrada y trabajadora, desea casa de moralidad, para criada de mano o manejadora; tiene referencias. Informes: Telf. I-7436. O-1

SEÑORA ESPAÑOLA mediana edad, cumplidora, no pretensiosa, se ofrece para quehaceres casa chica. Informan: Teléfono FO-3272. O1

SE OFRECE UNA joven española para criada de manos o de cuartos. Tiene buenas referencias. Telféfono I-6836. O1

MUCHACHA ESPAÑOLA, desea colocarse para criada de mano o cuartos, sabe coser y entiende de cocina; tiene referencias, no le importa salir al campo. FO-2362. O-1

DESEA COLOCARSE una joven inglesa, para criada de mano o limpiar o lavar. Llamen: Lilia. Telf. X-1002. O-1

JOVEN española, con muy buenas referencias desea colocarsa para criada de cuartos, comedor o manejadora. Teléfono M-2851. O-1

SE DESEA COLOCAR un muchacho español de jadinero o criado. Informes: F-5007. O1

SE DESEA COLOCAR una joven española, para cuartos, comedor o manejadora o criada de mano, sólo trabajó en una casa; tiene buenas referencias. Telf. FO-2736. O-1

SE DESEA colocar una joven española para criada de manos, o manejadora, sabe lavar, planchar y zurcir bien; tiene buenas referencias. Sol 106 entre Egido y Villegas. Amadora. O1

SE OFRECE CRIADA de cuartos, española, sabe coser y cortar muy bien; también sabe lavar y planchar ropa fina; tiene muy buenas referencias. Telf. A-3343. O-1

SE OFRECEN DOS JOVENES españolas, buenas criadas de mano, manejadoras o cuartos; una sabe coser, y las dos tienen referencias de buenas casas. Telf. A-4792. Tintorería. O-1

SE OFRECE JOVEN, criado de mano, japonés, experto en todo, desea colocarse en casa particular o finca, sabe jardín y tiene recomendaciones. Telf. M-4162. O-1

SE DESEA COLOCAR una joven española de criada de mano, manejadora o cuartos, sabe cumplir con su obligación y tiene buenas referencias. Telf. M-7208. O-1

DESEA COLOCARSE un buen criado de mano, peninsular, práctico en todo servicio fino, pocas pretensiones y referencias de casas conocidas; voy a cualquier punto. Telf. A-4792. O-1

SE DESEA COLOCAR una muchacha española, de criada de mano o de manejadora; tiene buenas referencias. Telf. F-3962. Vedado. O-1

SE OFRECE JOVEN española, para criada de mano, cuartos o cocinar y limpiar, sabe coser algo; buenas referencias. Informes: FO-2195. O-1

SE DESEA COLOCAR una española, para criada de mano, cuartos o comedor, sabe lavar ropa fina y coser un poco; tiene muy buenas referencias. A-3070. O-1

DESEA COLOCARSE una muchacha española, de criada de mano, o para comedor. Telf. U-4791. O-1

SE DESEA COLOCAR un joven español de criado de mano; tiene referencias de donde ha trabajado. Llamen: FO-1822. O-1

DESEA colocarse una muchacha española para criada de mano, tiene buenas referencias, Telf. U-7078. O1

DESEA colocarse joven española para criada de mano o manejadora, tiene referencias. Telf. F-6169. O1

DESEA COLOCARSE una española, de criada de mano o de cuartos; tiene referencias. Informes: U-5153. A-1

UNA JOVEN cubana desea colocarse para cuartos o cuidar una persona de edad, sabe coser, no le importa ir al campo, tiene referencias, sin pretensiones. Informarán, F-1139. O1

DESEA COLOCARSE una joven española, en casa moralidad, para criada de mano o de comedor, es formal; tiene buenas referencias. Llamen: Telf. A-5867. O-1

SE DESEA colocar una española para la cocina o para corta familia para todo. Teléfono F-4703. O-1

DESEA colocarse una muchacha española para criada o cocinar y limpiar, no tiene pretensiones, tiene recomendaciones. A-4089. O1

DOS ESPAÑOLAS desean colocarse, una criada de mano, sabe servir bien la mesa, y la otra para limpiar y cocinar. F-6228. O1

O-2 Cocineras y Cocineros

SE OFRECE: BUEN COCINERO español, cocina criolla, española y francesa, repostería y pastelería, agradable sazón, limpio en su trabajo, sale fuera, es hombre solo, Maloja 53. Telf. A-3090. Antonio. O-2

SE DESEA COLOCAR una joven inglesa de cocinera, o para criada de mano; tiene buenas referencias. Informes: Telf. F-3624. O-2

COCINERO FINO: Hace dulces, se ofrece para casa particular, cocina en general, sin pretensiones. M-6877, bodega «La Mariposa». Plaza del Polvorín. Pregunten por Cándido. O-2

JOVEN ESPAÑOLA, desea colocarse casa moralidad, para cocinar y limpiar, y manejadora o cuartos; buenas referencias. U-6811. O-2

SE DESEA COLOCAR una joven española, para cocinar y limpiar; tiene referencias. Telf. A-1722. O-2

JOVEN ESPAÑOLA, desea colocarse de cocinera, cocina a la española y a la criolla; tiene buenas referencias. Telf. F-5152. O-2

COCINERA, REPOSTERA, tiene recomendación de la casa donde trabajó, es limpia y sabe trabajar bien en cocina, hace plaza, duerme fuera, solo cocina. Telf. M-2598. O-2

COCINERA, REPOSTERA, española, se ofrece para casa particular, de corta familia, u hombres solos; tiene buenas referencias. Informes: A-3495. O-2

UNA SEÑORA ESPAÑOLA desea colocarse de cocinera no le importa ayudar a la limpieza, sabe cocinar muy bien y tiene referencias. Teléfono A-1985. O2

DESEA COLOCARSE una joven española, es cocinera repostera; cumple con su deber. Informan: teléfono U-5897. O2

DESEA COLOCARSE jove nespañola para cocinar y limpiar, siendo corta familia, sabe cumplir con su obligación; tiene referencias. Teléfono U-5897. O2

EXCELENTE COCINERA de color, mediana edad, desea colocarse, buenas referencias. Informes: M-5224. O2

SE OFRECEN DOS muchachas españolas, una cocina y limpia, matrimonio solo, otra para criada de manos o manejadora; tienen referencias. Informan: A-3070. O2

DESEA COLOCARSE joven española para cocinar o limpiar y para todo a corta familia, duerme fuera, tiene referencias. Teléfono M-6898. O2

DESEA COLOCARSE, una señora inglesa, de mediana edad, para cocinera, manejadora o criada, duerme en la colocación; tiene referencias; trabajó con una familia, 6 años. Llamen Katalina FO-2781. O2

DESEA COLOCARSE joven italiana, cocinera y repostera, sabe cocinar de todo, lleva tiempo en el país, no se coloca menos de $30.00. Línea 39, esquina Baños. Telf. F-2575; referencia en la misma. O-2

JOVEN ESPAÑOLA, desea colocarse para cocinar y limpiar a corta familia, duerme fuera; buenas referencias. Telf. F-6107. O-2

ENGLISH SPEAKING girl seek position in small american family coaking are general to alper like to sleep in are home good references: Telf. FO-2730. O2

SE DESEA COLOCAR cocinero español para casa huéspedes o comercio, sin pretensiones. Informes: A-3550. O2

SE DESEA COLOCAR una señora de color, para cocinar, de mediana edad entiende de repostería; tiene excelentes referencias. Telf. U-1596. O-2

DESEA COLOCARSE un cocinero, en casa particular. Aguila 114-A., cuarto 11. O-2

DESEA COLOCARSE una muchacha inglesa para cocinar, limpiar o lavar, quiere mucho a los niños, sabe coser, duerme en su casa y muy trabajadora. F-6107. Llame: Estela. O-2

SE DESEA COLOCAR para cocinar, una muchacha de color, del campo. Pregunten por Felicia. Telf. U-1795. O-2

SE OFRECE JOVEN ESPAÑOLA para cocinar y limpiar corta familia, tiene muy buenas referencias, no le importa ir a los repartos. Telf. A-3343 O-2

JOVEN CHINO, MAESTRO cocinero, repostero, desea colocarse casa particular, cocina criolla, española y americana, muy práctico, aseado; cumple su obligación y tiene buenas referencias. Informes: A-4324, Manrique 103. O-2

DESEA COLOCARSE una española, para cocinar, no le importa hacer plaza, sabe cocinar bien; en la misma una del país; son limpias y trabajadoras. M-3272. O-2

SE OFRECE: UN JOVEN cocinero, repostero, asiático, muy práctico, cocina criolla, española, cumple con su obligación; tiene referencias de casa particular. Informes: Telf. U-6983. O-2

SEÑORA DE 35 AÑOS, blanca, desea colocarse para cocinar, limpiar y lavar en casa de caballeros, matrimonio sin niños o señora sola. Sueldo regular. Escriba: R. M. Departamento de Anuncios Clasificados, DIARIO DE LA MARINA. O-2

SE COLOCA BUENA COCINERA, de color, para cocinar y ayudar, es de mediana edad; tiene buenas referencias, y duerme en la colocación. M-5241 O-2

SE COLOCAR COCINERA joven, de color, que tiene buenas referencias y duerme en la colocación, para cocinar y limpiar; otra, no duerme en la colocación, y tiene referencias. A-8066. O-2

DESEA COLOCARSE una joven española para cocinera, sabe de repostería, sabe cumplir con su obligación. Informan: telf. U-5897. O2

SE DESEA colocar una joven española para cocinar y limpiar o para criada de manos. Tiene referencias. Informan: teléfono F-6247. O2

SE OFRECE cocinero repostero, cocina a la criolla, española y amercana. En la misma criado de manos sin pretensiones, con buenas referencias. M-2579. O2

SE OFRECE UNA COCINERA española, cocina a la criolla y española, sabe de repostería, si es para corta familia, puede hacer la limpieza, es limpia y de toda confianza, duerme en la colocación. Reina 69. M-5558. O-2

SE DESEA colocar una señora española para cocinar y limpiar si es corta familia, no importa salir de la Habana, cumple con su obligación. U-5155. O-2

SE OFRECE UNA SEÑORA de color, para cocinar, limpiar o lavar, lo mismo en La Habana, que en el interior; tiene referencias. Informes: F-4408. O-2

SE OFRECE una buena cocinera repostera, tiene buenas referencias, en la misma otra para cocinar, sabe hacer dulces. Informes, X-3027. O2

UNA JOVEN INGLESA, (mestiza), solicita empleo con matrimonio o caballeros, para cocinar y limpiar, persona seria y limpia; referencias, y habla el español bien. Informes: M-5224. O-2

SE DESEA COLOCAR cocinera peninsular, sabe cocinar criolla y española, desea casa formal, sabe su obligación; tiene referencias. Telf. M-4211. O-2

SE OFRECE una buena cocinera repostera, de color, tiene buenas referencias de casas respetables, que sea familia moral, duerme fuera. Informes, U-3887. O2

SE OFRECE UNA JOVEN para cocinar y limpiar o para otros menesteres, sabe trabajar, lleva tiempo en el país. Informes, F-6279. O2 O-2

DESEA colocarse una joven española para cocinar y limpiar, da recomendaciones, duerme fuera. Informan, Calzada 128, Telf. F-2420. O2

O-3 Manejadoras

DESEA COLOCARSE una joven, para manejar o criada de mano, le gustan los niños, y tiene buenas referencias. Telf. F-6040. O-3

SE OFRECE: SEÑORITA alamana para manejadora, habla correctamente inglés y español; tiene muy buenas referencias. Telf. A-3343. O-3

O-5 Jardineros

JOVEN ESPAÑOL, desea colocarse de jardinero o segundo criado; tiene referencias. Telf. F-6068. O-5

JARDINERO JAPONES, desea colocarse en casa particular; tiene referencias donde ha trabajado. Telf. I-6470. O-5

O-6 Choferes

CHOFER MECANICO, práctico toda clase de máquinas. Ofrece sus servicios a casa particular o de comercio, es hombre serio; tiene recomendaciones personales de las casas donde trabajó. FO-2981. O-6

SE OFRECE CHOFER español, experto en toda clase de máquinas y mecánica, sin pretensiones; puede hacer cualquier otro trabajo; esmeradas referencias. Telf. A-4792. O-6

O-7 Costureras, Modistas y Sombrereras

MODISTA: ESPAÑOLA. Cose y corta por figurín, da referencias de su trabajo. También aceptaría casa para coser, acompañar señoritas y ayudar labores domésticas. Telf. M-5075 bodega. Pregunten por Josefina. O-7

SE OFRECE UNA española para coser, no le importa limpiar algo; duerme fuera. F-3923. O7

MODISTA: SIN PRETENSIONES, desea casa de buena familia, no le importa el trabajo si le dan buen trato. Informes: M-4481. Pregunten por Clara. O-7

MODISTA: DESEA distinguida familia, sabe copiar modelos con perfección, ayuda a vestir a la señorita, cualquier otra obligación, no importa en la Ciudad o fuera. Cerro 484. M-4290. O-7

O-8 Lavanderas y Lavanderos

SE OFRECE: UNA MUCHACHA española, para lavandera, lo mismo en la casa que a domicilio, lava ropa de toda clase. Telf. F-5739, Vedado. O-8

SE OFRECE UN magnífico criado de manos, español, con buenas referencias de casas distinguidas de la Habana, es fino y trabajador y sin pretensiones. Telf. F-5884. O8

LAVANDERA DE COLOR, libre, independiente, desea ropa fina, para su casa. Informes: F-1139. O-8

SE DESEA COLOCAR un joven asiático, de lavandero, en casa particular; tiene mucha práctica en ropa fina y muy buenas referencias de casa particular. Informes: U-7902. O-8

LAVANDERA de color, vive independiente, desea ropa fina para su casa. Informan, F-6794. O8

O-10 Oficinistas

SE DESEA COLOCAR un joven mecanógrafo, conocimientos en el comercio, inglés, sin pretensiones, con referencias. Edificio Carreño, Apartamento, piso sexto, letra K., Habana. José M. Suárez. O-10

O-12 Otertas-Varias

DESEA COLOCARSE joven española, con mucha práctica en llevar el cargo de la casa o doncella de señora, es profesora de Corte y Confecciones; tiene referencias de familias muy conocidas. Informes: F. número 117. Taller de Plisados de Teresa Ventós. Telf. F-2986. O-12

PERSONA SOLVENTE: En todos aspectos, se hace cargo de administrar bienes. Es experto en la construcción y administración de edificios, dedicado a ello más de veinte años. Referencias a solicitud. Apartado número 2087, Habana. Sr. R. C. González. O-12

SE DESEA COLOCAR, una española, para cocinar o lavar; tiene buenas referencias. Informes: I-3257. O-12

MATRIMONIO ESPAÑOL, de 27 años desea colocarse él para jardinero, o criado; ella para criada de mano; tienen referencias de donde han trabajado; van al campo y lo mismo separados. FO-2653. O-12

DESEA COLOCARSE español, acostumbrado a atender enfermos inválidos o cosa análoga; tiene buenas referencias de donde ha trabajado. Informes: Telf. M-4662. O-12

SE COMPRAN

C-1 Casas

COMPRO CASA PEQUEÑA, por Santos Suárez, a cambio otra madera y tejas, cerca la Quinta Canaria, con agua, luz, teléfono y árboles frutales; recto efectivo. Cristo 37, altos. C-3

C-5 Muebles y Prendas

M-3209: COMPRO MUEBLES, piano, radio, ortofónica, máquina «Singer» escribir, buró, oro, prendas, antigüedades, objetos Arte, ropa. Liquido casas completas. Dinero en mano. Operación rápida. M-3209. C-5

COMPRAMOS JOYAS, monedas de oro, plata, antiguas o rotas, oro en todas cantidades. Pagando el mejor precio. Inmediatamente será atendido. Telf. A-3650 Obrapía 105. C-5

C-11 De Animales

COMPRO: PERRITOS DE RAZA, pájaros, peces y gatos de Angora. También se hacen cambios. Calle Julio de Cárdenas 1. M-9595. C-11

C-12 Objetos-Varios

DESEO COMPRAR: ZINC de uso, de canal, en buen estado. Rodríguez, San Lázaro número 42, altos. C-12

M-2680: COMPRO ENSERES establecimiento, muebles, baúles, maletas, casa completas, máquinas escribir, coser, libros, prendas rotas, oro viejo, antigüedades, ropas, zapatos, etc. Camión puerta y dinero. C-12

COMPRO ENSERES establecimientos. Liquido casas completas, baúles, maletas, objeto Arte, antigüedades, libros, oro viejo, plata, etc. También ropa, buen estado. Acudo en seguida. Llame: M-2680. C-5

SE VENDEN

V-1 Casas

VERDADERA GANGA: vendo Campanario, muy cerca San Rafael 140 metros, 3 plantas, moderna, sala, recibidor 4 cuartos, baño, comedor, agua redimida. Costó $29,000, tiene hipoteca $15,0000. Cancelo, vendo libre gravamen $9,600. Urge venta. Campanería. Aguiar 68 M-7785. V 1

HAGASE PROPIETARIO, con poco dinero. Vendo casa por apartamentos, moderna, bien situada, renta actualmente 10 por ciento largo, liquido. Puede comprarla con 20 por ciento de contado. Más informes: Valentín Sánchez. F-1943, Zapata 19. V-1

REGALO: VENDO 4 CASAS, en lo mejor del Cerro, por menos de la mitad de su precio: 2 de mampostería modernas, compuestas de sala, 3 cuartos, cocina y servicios; las otras 2 de madera, esquina, con 500 metros de superficie. Quiero vender todo, $3,700. Para más informes: García, Reina 3, café. V-1

REPARTO ALMENDARES: Vendo moderna casa, portal, sala, 2 cuartos, baño intercalado, comedor, garage, $2,000.00, con $900.00; resto, reconocer. Otras, $3,000.00, $4,0000.00, $5,000.00. Solares, $300.00, $500.00. Omnibus, tranvías. FO-2518. V-1

APROVECHE ESTA oportunidad que le doy: Por sólo $3,000.00 en mano le vendo magnífica propiedad, en lo mejor de Guanabacoa; tiene hipoteca de $3,500.00, un año prorrogable, a 2 más. Informes más detallados: Telf. M-2072. V-1

DOLORES Y CORREA, una cuadra Calzada Jesús del Monte. Vendo casa para familia numerosa. Costó $30,000.00. La regalo en $8,300.00. Informes: Fábrica 55, altos. Telf. X-2923. V-1

GANGA FENOMENAL: Casa y terreno, a $3.00 vara. Vendo casa esquina, 1,600 varas, situada Reparto Almendares. Ganga, a $3.00 vara, terreno y casa. Véala antes del día 18. Dueño: Sr. Quintana. Tratos directos: A-7733 FO-2188. V-1

$3,000.00: VENDO ESQUINA comercio, con cuatro casitas. Mide 221 metros. Véala: Fernandina y Santa Rosa. (Barrio Pilar). Informes, la misma. V-1

PUNTO IDEAL: COLEGIO de Belén. Calzada de Columbia y 4. Vendo residencia. Otra en Alturas de Almendares, acera de sombra; otra en Almendares. Todo ganga. También tengo solares para fabricar, donde usted quiera. Presupuestos gratis. Sr. Gómez. FO-1430. V-1

LINDO CHALET MODERNO: Ganga. Lo mejor Reparto Almendares, una cuadra del tranvía y ómnibus, jardín, sala, 3 grandes cuartos, baño moderno intercalado, hall, comedor, pantry, cocina, terraza, patio con jardín. Ultimo precio: $5,500. Con facilidad pago. Llame: FO-1167. V-1

V-2 Solares

SOLAR: AMPLIACION Almendares, calle 12, sombra, una cuadra tranvía; otro en Línea Playa. Se venden baratos. Informes: 11 esquina a 10, altos, Vedado. V-2

POR TENER QUE EMBARCAR: Se vende un terreno en Los Pinos, con 500 varas. Se da a precio razonable. Informes: F-3221. V-2

SOLAR $1,000, CALLE 12
Entre Sexta y Séptima, Ampliación Almendares, 12.96 x 52.46. Total: 680 varas cuadradas. Verdadera ganga: $1,000.00. Jorge Govantes, San Juan de Dios 1. M-9595. V-2

V-4 Establecimientos

BUEUN NEGOCIO. Por tener dos vendo una gran vidriera de billetas en la Plaza del Vapor, casilla 61, la doy barata y con facilidades de pago. V4

PANADERIA DE SAN ISIDRO 74. Se venden o alquilan, dos hornos, maquinaria moderna completa, etc. Informes: Avenida de La Paz 78. Alturas Almendares. V-4

ESTABLECIMIENTOS
Desea vender, comprar, cambiar bodegas, cafés, barras, cantinas, lecherías. Véame. Saldrá bien servido y agradecido. Seriedad y honradez conocida. Neptuno 208. U-1802. Informa gratis: Manuel Llenín. V-4

SE VENDE: PUESTO FRUTAS. Buen punto. Se da barato, por embarcar su dueño, para China. Venga a verlo: San Nicolás 41, frente Iglesia Monserrate. V-4

VENDO BODEGA: Rodeada de industrias, muy cantinera. Igual admito socio competente en víveres. No soy del giro. Negocio sólido. Monte y Someruelos. Café. Cuenya. V-4

VENDO: BODEGA cantinera, frente a Palacio, sola en esquina. Alquilo $25.00. casa para familia. $600.00 contado. Negocio práctico. Informes: Neptuno 208, (antiguo). Telf. U-1802 Llenín. V-4

GRAN OPORTUNIDAD
Imposibilidad atenderla. Alquilo fábrica. Tubos vitrificados. Alfarería general, moderna .Clientela fija y selecta. Con poco dinero se explota. José Manuel, San Lázaro 42, (primer piso). V-4

VENDO bodega, sitio lo más estratégico de esta capital, mucha cantina y víveres, no soy del giro, también admito socio experto en víveres, vea este sólido negocio, facilidades de pago. Someruelos y Monte, café, Cuenya. V4

V-5 Muebles y Prendas

SE DESEA VENDER, por embarcar un juego de cuarto, de niños, esmaltado. Informes: Callel 25 esquina O. Telf. F-2990. V-5

POR INESPERADO VIAJE: Vendo mis muebles nevecitos, cuarto caoba, tres cuerpos, Arte Moderno; sala y comedor caoba, Renacimiento; nevera «Oso Blanco»; lámparas, todo baratísimo. Gómez, Lugareño 45-B., altos, Ensanche de La Habana. V-5

NECSITO VENDER: A la mayor prontitud un juego de sala y de comedor, Arte Moderno. Están completamente nuevos, San Lázaro 328, altos, entre Belascoaín y Gervasio. V-5

VENDO: ELEGANTE JUEGO cuarto, moderno, caoba, decorado, 3 cuerpos con chiffonier, nuevo, $55.00; dos cuerpos, $25.00; sala, espejo colgado, $17.00; alfombras. Indio 5. A-2826. V-5

VENDO FLAMANTE JUEGO cuarto, coqueta, lunas al aire, $35.00; otro, 3 cuerpos, $40.00, caoba; nevera porcelana, $17.00; máquina «Singer», ovillo central, $18.00. A-5704, Jesús del Monte 27, altos. V-5

«UNA CASA COMPLETA», $15.00 mensuales, juego sala, juego comedor, juego cuarto, nevera, 3 lámparas, mesa-teléfono, 2 sillones-portal, 1 cama hierro, 1 fiambrera, 1 sombrerera y 1 mesa escritorio. Todo, $15.00 mensuales, libre conducción. Ventas a plazos, a toda la Isla. «La Especial», Neptuno 159. V-5

«UNA CASA Completa» de muebles y lámparas, $10 mensuales, 1 juego cuarto, juego comedor, juego sala, nevera, 3 lámparas, 2 sillones-portal, 1 cama niño, 1 fiambrera. Todo $10 mensuales, libre conducción. Ventas a plazos, a toda la isla. La Comercial Neptuno 159. V5

MUEBLES DE LUJO y corrientes, en todos estilos, especialmente Arte Nuevo. Fabricamos rápidamente los que usted elija, y liquidamos todas las existencias, así como joyería, relojería, lámparas, etc., al contado y a plazos, con las mensualidades que le convenga. Tenemos compradores para sus muebles, en cambio por los nuestros y le alquilamos a los que necesite, dándole opción a comprarlos, rebajando la mitad de lo que haya pagado. La Casa Ruisánchez (que anuncia la verdad), Angeles 13, esquina a Estrella (del 25 al 31. Telf. A-2024 V-5

NECESITO VENDER JUEGO recibidor, comedor y cuartos, por la tercera de su valor. Concordia 31, altos, esquina a San Nicolás. V-5

JUEGO DE CUARTO, esmaltado, color marfil, dibujado, casi nuevo, de familia particular, se vende muy baratísimo, con su lámpara. A particular, en 32 pesos. Perseverancia 38, primer piso, el criado lo enseña. V-5

V-6 Maquinarias

SE VENDE: MAQUINA de planchar, marca «Hoffman», 7-A, U. 8-A. Informes: San Miguel 127, tintorería. V-6

SE DESEA VENDER con urgencia, un motor de petróleo, de 9 HP., marca «Benzs», sistema «Diessel», de consumo insignificante, casi nuevo. Se da muy barato. También se liquidan varios aparatos de carpintería, como cepillo de 24, garlopa, trompo, sin-fin, sierras circulares, torno, etc., etc., a precios regalados. Informan y pueden verse, en Velázquez número 31, entre Infanta y Cruz del Padre, Cerro, a todas horas. V-6

MAQUINARIA. Vendo un tren completo de lavandería al vapor y una plancha tipo Marina, 10 kilowatt, 25 H.P. 110V., y muchos aparatos mecánicosc y eléctrios a como quiera. Cerro 695, I-6389, Armenteros. V-6

V-7 Automóviles y Accesorios

CUÑA CHEVROLET, PRECIOSA, del 30, acabada de pintar a «Duco», vestidura y gomas nuevas. Envío fotografías al interior. La doy barata. «El Relámpago», Concha 113. V-7

APROVECHE GANGA: VENDO carrocerías de reparto, propias para Ford y Chevrolet. Cárdenas 11, entre Corrales y Apodaca. V-7

SE VENDE: FORD SEDAN de 4 puertas y 6 cristales, en perfecto estado conservación, con 5 gomas nuevas. Ultimo precio: $350.00. Domínguez número 4, Cerro. Informes: Telf. A-3105. V-7

VENDO O CAMBIO: Un Ford Coupé o Sedán. Magnífico Auburn, cerrado 1930, con 6 gomas. Lujosa máquina para pasear. Informes: O-Reilly 57. Telf. A-3262. V-7

TALLER de Clemente Huertos. Concha y Villanueva. X-2694 y U-1438. venden camiones Packard, Mack y White; Ford, 4 puertas; 2 camiones, 2½ y 3 toneladas, con carrocería para transporte de carne; 2 concreteras y repuesto para toda clase de camiones. Varios tornos y taladros, motores eléctricos 3, 5, 7½ y 20 HP., prensa para embalar sacos; fresadora chica y cilindro de curvar chapa. Una casa quinta todo confort, 2.000 varas de terreno; a mitad camino de San Francisco V-4

PIEZAS DE REPUESTO: Nuevas y de uso, para todas las marcas de automóviles y camiones. Precios baratísimos. También envío pedidos al interior. «El Relámpago». Concha 113. V-7

OPORTUNIDAD. Se vende un auto cerrado «Erkine» del 29 con ruedas de alambre puede verse en Zanja y Lealtad, garage. V7

GRAN TALLER DE CHAPISTERIA
Reparación en general de radiadores, pintura «Duco», soldadura autógena, de Enrique Padilla. Infanta 5, entre Jovellar y San Lázaro. Telf. U-7267. Esta casa pinta con «Duco» todas las reparaciones de los trabajos de chapistería, con precios muy reducidos y con toda garantía, en las reparaciones generales. Mi interés es que sea usted cliente para siempre. V-7

V-8 Instrumentos de Música

SE VENDE BARATO: Un Hispano Suiza, con 6 gomas nuevas, motor a toda prueba. Informes, de 1 a 3 p. m., en 11 número 14, entre K. y L., Vedado. V-8

SE VENDE PIANO casi nuevo, Monte 18, bajos, entre Aguila y Angeles. V8

PIANOS: NO LOS COMPRE sin antes pasar por Reina 57, bajos. Son de familias particulares, que los liquidan a como quiera. Diríjase al profesor Arteche. V-8

PIANO ALEMAN. Barniz, teclado nuevo, propio estudios mayores, sin comején, $18.00. R. C. A., mueble, $28.00; otro, por retirarme del café, $12.00, por embarcarme. Indio 5. A-2826. V-8

VENDO: RADIO, GRANDES voces, $12.00; otro de gabinete, flamante, $28.00; radio «Majestic» 1932, $47.00; ortofónica, último modelo, elegante mueble, $11.00. A-5704, Jesús del Monte 27, altos. V-8

VENDO RADIO: POR TENER que embarcarme, marca Fielco, tipo 76, San Nicolás 73, altos. Telf. M-1731. V-8

REGALO ORTOFONICA, legítima Víctor, lujoso gabinete, muchos discos 8.00. Máquina escribir, Remington último tipo $15.00. Cocina carbón con hornilla, calentador $4.00, costó $30.00. Sitios 37 bajos. V8

V-9 Utiles de Oficinas

MAQUINAS DE ESCRIBIR
Archivos y burós desde $5, libreros máquinas de sumar, calcular, mimeógrafos mesas de todos tamaños. No reparo precio. Véalos: Villegas 6. A-8054. V9

MUEBLES OFICINA
GRAN OPORTUNIDAD. Archivos, cajas seguridad, Kardex, tarjeteros, bufete, giratorios, máquinas escribir, sumar, calcular, armarios, ventiladores, otros útiles oficina. Compostela 53, cerca Obispo. A-7744. V9

V-10 Cajas Registradoras

REGISTRADORAS NATIONAL, $5.00 mensuales, cambios, reparaciones, garantizadas. Vendo 70% más barato, comprándomelas al contado. Liquido negocio. Facilidades de pago. Aprovéchense viniendo. Campanario 89. M-9571. V-10

V-11 De Animales

SE VENDEN: CUATRO cachorros lobos, policías, legítimos, en Estrella número 185. Telf. M-3580, a todas horas. Pueden verse juntos con los padres, en la misma. V-11

V-12 Objetos-Varios

VENDO BOVEDA GANGA. Magnífica situación Cementerio Colón, nueva, mármol 10 centímetros, ancho, costó $750. La quemo en $290, con magnífico osario. Teléfonos: A-7672, M-5529. V12

A PRECIO DE SITUACION: Se venden los enseres de una bodega, juntos o separados. Informes; Vives y Rastro, bodega. V-12

ESTANTERIA: CON PUERTA corredera. Se vende, propia para tienda cubana; una pesa «Toledo», de 30 libras. Muy barato. Verla e informes: Concordia 145, entre Belascoaín y Lucena. V-12

COCINAS DE CARBON vegetal alemanas. Lo nunca visto en Cuba; economía, limpieza. Se liquidan en Angeles 19 a menos de la mitad de su valor. V12

PUPITRES
Compro, vendo, burós libreros, máquinas de escribir, sumar, calcular, mimeógrafos, muebles de oficina en general. Llame y vea: A-8054. V12

PARA EL HOGAR

PH-2 Reparaciones de Muebles

RESTAURAMOS MUEBLES: «La Casa Pardo». U-5761. Barnices muñeca, esmaltes «Duco», pinturas mimbres a vapor, tapicería en general. Hacemos muebles encargo, los reformamos, envasamos, azogamos espejos, ponemos cristales. Trabajos garantizados. Precios baratísimos, San Rafael 130. PH-2

PH-4 Limpiezas de Cocinas

LIMPIEZA COCINA GAS: desde $0.50. Traslado lámparas, desde $1.00. Llaves de todas clases. Los Yale, $0.10. F. Sosa, Industria y Trocadero. M-2637. PH-4

LIBROS E IMPRESOS

"EL CURIOSO AMERICANO"
Se vende una colección completa, de esta revista, compuesta de cinco tomos, a la rústica, con 1,900 páginas. $25.00. Porvenir 24, (Víbora). L-e-I.

GIROS Y LETRAS

CAJAS RESERVADAS
Las tenemos en nuestras bóvedas, construídas con todos los adelantos modernos y las alquilamos para guardar valores de los interesados. En esta oficina daremos todos los detalles que se deseen.
N. GELATS Y COMPAÑIA
106 Aguiar 108, esq. a Amargura. G- y L.

DINERO E HIPOTECAS

Se Toma

TOMO: $300.00 (PRIMERA hipoteca), sobre casa con mucho terreno, frutales, etc., situada en Reparto inmediato, importante. Pago: $6.00 interés mensual. M-6680. Z-S-T.

TOMO: $4,500.00 HIPOTECA, sobre casa que hoy todavía vale $35,000.00 dos plantas, Reina cerca de Galiano. Trato directo. Manrique 127, entre Salud y Reina. M-9618. Z-S-T.

Se Ofrece

TENGO $1,700.00: LOS DOY en hipoteca. Vivo Santos Suárez y preferiría en dicho Reparto. También compro casita moderna, hasta $2,000.00 Deje aviso. Voy en seguida. M-6680. Z-S-O.

DINERO: LO facilito directamente, sobre bóvedas, panteones, automóviles y alquileres de casas. Primeras hipotecas, pequeñas y grandes cantidades. Módico interés. Rapidez y reserva. Teléfono I-3167. ZS0

HIPOTECAS: Tengo dinero en todas cantidades para la Habana, Vedado y repartos. Interés razonable. Compro créditos hipotecarios, bien garantizados. Operaciones rápidas. Seriedad absoluta. Quesada. Teléf. F-5584. ZSO

DESEO COLOCAR $8,000.00, primera hipoteca, al 7 por ciento, con buena garantía. Sr. Quintana, Chacón 23. A-7733 FO-2188. Z-S-O.

PRESTAMOS DINERO: A empleados de empresas particulares, en pagarés, con uno o dos fiadores. Informes: Sr. Pérez. A-7689, de 11 a 12. todos los días. Z-S-O.

DINERO E HIPOTECAS

TOMO $4,500 en primera hipoteca, sobre buena propiedad de dos plantas, en mejor punto comercial. Teléfono X-2974. Z so

DINERO
No pierda tiempo. Cuando necesite tomar dinero en hipoteca o pagaré, vea a Fernández Alvarez, San Ignacio 50. Telf. A-4432, de 2 a 4. Operaciones rápidas y absoluta reserva. Z-S-O.

RESUELVA SU NECESIDAD momentánea, tomando $50.00 a $300.00, a devolver cómodamente. Interés: 1¼. Compañía de Préstamos. Amargura 56. Telf. A-6538. Z-S-O.

PRESTAMOS E HIPOTECAS
Préstamos a empleados y propietarios, desde $25 a $150 a devolver en seis meses. Hipotecas cualquier cantidad. Resolución rápida. Compañía Comercial La Mercantil, S. A., Habana 72. M-6668. Y

PRESTAMOS A EMPLEADOS
Desde $25.00 a $150.00, pagarés con uno o dos fiadores. También a propietarios de casas. Dinero en hipoteca, desde 7 por ciento anual. Compañía Comercial «La Mercantil», S. A., Habana 72. M-6668. $so

Dinero en HIPOTECA
En todas cantidades, al tipo más bajo en plaza. Con la mayor reserva y prontitud.
MIGUEL F. MARQUEZ
Empedrado No. 16, altos, esquina a Cuba.

DINERO
Doy grandes y pequeñas cantidades en hipoteca, desde el 7 por ciento en adelante, para La Habana y sus barrios. También tengo para los Repartos. Operación nrápida y absoluta reserva.
JULIO C. GRANDA
Obrapía 33. Telfs. M-5921 F-5759. Z-S-O.

ENSENANZAS

E-1 Academias

ACADEMIA CABALLERO
Carrera Comercial completa: $5.00. mes. Grupo de tres asignaturas: $3.00. Teneduría por Partida Doble y Analítica: Inglés, Taquigrafía «Pitman»; Mecanografía Tacto; Ortografía Cálculo Mercantil. Neptuno 199. Telf. U-2920. E-1

POR 75 CTS. MENSUAL cada asignatura, con derecho a empleo y diploma. Taquigrafía, Mecanografía, Inglés, Teneduría, Aritmética, Caligrafía, Gramática, Ortografía. Instituto Comercial. Belascoaín 98-A, Teléfono M-1803. Pida prospecto. EI

HOY MISMO
Puede usted comenzar a prepararse, cómodamente por correspondencia, desde su misma casa, en Ortografía, Mecanografía, Gramática, Correspondencia, Aritmética, Contabilidad, Organización, etc. Otorgamos título. Millares alumnos satisfechos. Solicite hoy amplios informes gratuitos. Academia «Mercurio», Dragones 42, Habana. E-1

E-5 Profesores

PROFESORA: TAQUIGRAFA, Mecanógrafa, da clases en su casa y F-5573. E-5

PROFESORA DE INGLES, francés, italiano, desea dar clases particulares. Mucha práctica. También hace traduciones. Informes: Hotel Nuevo. Villegas 110, entre Muralla y Sol. E-5

CORTE Y COSTURA: Por el acreditado sistema «Martí». Precios módicos. Telf. U-4716. E-5

PROFESORA FRANCESA experimentada en su enseñanza, ofrece sus servicios, sistema fácil, rápida conversación en tres meses por su método, U-8004. Concordia 200-A, primer piso B, esquina a Infanta. ES

PROFESOR AMERICANO de Boston, abogado, graduado de la Universidad de Yale, da clases particulares y colectivas de inglés. Método rápido y eficaz. Telf.: M-8979. El El

INGLES, PROFESOR americano graduado con títulos de dos Universidades. Mucha experiencia. Métodos más prácticos, rápidos, modernos. Campanario 57, altos, esquina Concordia M-8421. Duncan Thomas. F5

GARANTIZO UD. hablará ingls correctamente y en breve tomando clases individuales conmigo. Gramática, lectura, dictado comercial, conversación práctica y perfecta. Competente profesora americana, Galiano 93 M-1307. F5

PROFESORAS TITULARES: Ofrecen servicio a domicilios, Colegios Primera y Segunda Enseñanza. Inglés, Taquigrafía «Pitman», Labores, Mecanografía, Pituras. Salimos fuera Habana. Precios módicos. Atendemos en nuestra casa. F-3493. E-5

PROFESORA
Señorita decente y de buena familia se ofrece para profesora de inglés y enseñanza primaria, prefiere niños pequeños, precios módicos. Informan. Concordia 92 (segundo piso). E5

INGLES, TAQUIGRAFIA (Inglesa y española). Teneduría de Libros, Cálculos Mercantiles, Caligrafía, Matemáticas, Mecanografía, Ortografía, Dibujo Lineal y Mecánico, a precios económicos. Clases a domicilio, por el profesor F. Heitzman, Reina 30 altos, Telf. M-9247. E-5

INGLES
Enseñado por profesora americana. Sorprendentes resultados en pocas semanas. El discípulo leerá, escribirá y hablará el inglés en breve tiempo. Lecciones a domicilio, también. Miss. Kappan, «Gran Hotel», Teniente Rey y Zulueta. M-9896. E-5

E-6 Institutrices

SEÑORITA INSTRUIDA, se ofrece para acompañar señora o señorita o enseñar niños menores. Diríjase: Misión 86, (bajos), entre Florida y Aguila, de 1 a 3. Telf. U-7064. La maestra. E-6

DE INTERES GENERAL

REPARAMOS: TODA CLASE de pluma fuente o lapiceros. Ponemos gomas nuevas, por $0.20. La Casa de las Plumas de Fuente. I. E. Casanova. Villegas 62, Habana. I-G.

ARBOLES DE NARANJO
Injertados sobre patrón agria. Se venden con garantía. C. Hansen. Manacas. I-G.

¿SUS LLAVES GOTEAN? «Las Zapatillas Sistema Trompo» que cuestan unos centavos, y un niño las puede adaptar, convierte cualquier llave con goteo crónico por defecto de su asiento, en llave que jamás le volverá a gotear. Si desea llave nueva, cómprela con el «Fusible Esnard». Trompos y llaves de venta exclusivamente y con derecho a devolución en el plazo de un mes en la Joyería Esquerré, Obispo 104. J-G

TITULO PERDIDO a nombre de José Emilio Izquierdo se gratificará a la persona que lo encuentre y lo entregue a Justino Sainz. Mercado Unico, Habana. I General

FOTOGRAFO A DOMICILIO
Por Abelardo Domingo. Especialidad en poses artísticas y niños. Telf. U-2614. I-G.

¡OJO! ¡OJO PROPIETARIO! El único que garantiza la completa extirpación del comején, usando el mejor procedimiento y gran práctica, 10 de Octubre 534. Telf. I-3302. A. Piñol. I-G.

M.E.C.D. 2016

Agosto, 11 de 1932 — DIARIO DE LA MARINA — Ejemplar, 5 Centavos

Se trata de persuadir a Adolfo Hitler para que no aspire a Canciller

A TRAVES DE LA VIDA

Por HECTOR DE SAAVEDRA

LA TELA DE PENELOPE

HE traído a cuento la memoria de aquel velo que bordaba la mujer de Ulises, prometiendo a cada uno de sus pretendientes que tan pronto terminara su obra se casaría con él. El ardid para prolongar el plazo consistía en que esta estimable esposa, deshacía por la noche cuanto había adelantado por el día, dando así lugar a que volviera su marido que había ido a la guerra con Troya.

Sin profundizar más en las andanzas de Ulises, que bien sufrimos cuantos traducíamos en nuestro años de colegio las «Aventuras de Telémaco», paréceme que mucho se asemeja a aquella obra de tejer y destejer cuanto estamos haciendo desde muchos años ha, por el desarrollo material y económico de este país. Recuerdo perfectamente cuando todos decían con la gravedad de hombres de ciencia, que Cuba no podía progresar desenvolviendo su riqueza por que le faltaba población. Su capacidad más que suficiente para diez millones de habitantes estaba ocupada por tres muy escasos, y se decía que daba grima andar leguas y leguas por terrenos feraces sin ver ni aún el bohío que era la mísera vivienda del campesino.

De ahí que la gente se diera al fomento de la inmigración y que el Marqués de Sandoval y otras personas muy pudientes tratarán de traer de Andalucía y otros lugares, familias enteras para arraigar al agricultor a esta tierra que se le brindaba.

Otros muchos proyectos se formaron porque era el caso que faltaban braceros y época hubo en que era un problema para los ingenios no sólo el que sembrara sino hasta el que había de cortar la caña.

Sin que transcurriera mucho tiempo, porque es la misma generación mía la que está viendo el contraste, he aquí que sobran los hombres, que no se quiere que venga ninguno más y para ello se propone una ley radicalísima: toda persona que llegue a Cuba en calidad de emigrante debe traer quinientos pesos.

Al principio parece una broma, un tanto sarcástica, pero la cosa es seria. El que no tenga ese capitalito no puede venir a trabajar a Cuba, porque sin dinero el hombre es una carga pública. Bastante es ya —habrá dicho el legislador— cargar con los innumerables zánganos de nuestra pobre colmena.

Pero lo irónico está en no haber pensado que el trabajador que posee 500 pesos no sale de su patria y en ella, con ese capital se busca por lo menos la subsistencia. Los otros inmigrantes, de levita, que traen esa suma, son «industriales» que resultan para el país, una carga más onerosa que la que otros desdichados son para la beneficencia pública.

Es un destejer, muy curioso, después de haber tejido tanto!...

Y lo mismo sucede con los trabajos que hacíamos para obtener mayor rendición en el fruto ¡Lo que ha costado sacarle el jugo a la caña! Ahora resulta que perdíamos el tiempo porque el fruto entero se abandona en los campos...

Y en otro orden de cosas, el esfuerzo inmenso de crear esas Sociedades Regionales que eran un ejemplo glorioso para toda la América española, se va a venir abajo, porque nuevos espíritus han descubierto que son una mina que puede repartir enormes dividendos a un grupo de dirigentes.

Es cosa de creer que se ha perdido la noción de la equidad, la justicia y hasta el sentido común. Por mucho menos se han sublevado los pueblos, han protestado las conciencias y los gobiernos se han visto constreñidos a forzar a una quietud razonable a quienes, por demasiada viveza, se les había olvidado la ecuanimidad.

He oído decir que la Federación Médica se va a declarar en huelga y no me parece que pueda ser verdad tanta belleza, porque sucedería lo que en tiempo del Emperador romano que habiendo proscrito a los médicos, el imperio gozó, por cuarenta años, una salud perfecta.

ROBO DE UNA MALETA AL DUQUE DE CLOUCESTER

LONDRES, agosto 11.—(jueves).—US.—Una maleta conteniendo joyas y enseres personales del Duque de Gloucester, hijo menor del Rey Jorge, fué robada de su automóvil en la calle de Bond ayer, según dice el «Daily Mail».

EL MATADOR DE LA JOVEN DINA SIDERES. NO PODRA SUFRIR EL REMORDIMIENTO

SAN FRANCISCO, agosto 10. (US)—La creencia de que John Santis, al que se acusa de ser el autor de la muerte de la muchacha Dina Sideres, de 14 años de edad, se presentará pronto a las autoridades, ha sido expresada hoy por su amigo Roy T. Seanz.

«La conciencia de John le obligará a presentarse», declaró Seanz.

«No es John de los que puede soportar mucho tiempo el remordimiento. Se comunicará conmigo o con la policía. Estoy seguro».

Saenz, que temió que su amigo se hubiera suicidado, ha amandonado hoy tales temores.

«Si se hubiera suicidado — dijo— el cadáver ya habría aparecido».

El Capitán Lancaster reitera sus protestas de inocencia, en la muerte de Haden Clarke

Calificó los amores de la víctima con su amada «Chubbie» como «una cosa bella». Ratificó que había dicho estaba dispuesto a hacer cualquier cosa por ella. Repitió las notas falsificadas

MIAMI, Florida, agosto 10.—US.—Insistiendo en que consideraba la aventura amorosa entre Mrs. Jessie Keith Miller y Hadne Clarke, su feliz rival como «una bella cosa» el capitán William N. Lancaster sostuvo nuevamente esta tarde que era complctamente ajeno a la muerte del joven escritor.

Declaró rotundamente que Clarke se había suicidado, agregando que había sido «un bello gesto» por parte de su rival.

Acosado a preguntas por el fiscal N. Vernon Hawthorne, que deseaba arrancar alguna contradicción al acusado, el aviador británico respondía, algunas veces encolerizado, reiterando el primer relato que hizo de la muerte de Clarke.

Refirió los amores entre la mujer, a la que había adorado durante cinco años, y el joven escritor, a quien sólo conocía unas seis semanas.

«Mrs. Keith Miller era una mujer por la que hubiese mentido, por la que hubiese robado, por la que hubiese muerto. La amaba que hubiese estado dispuesto a hacer lo que ella quisiera. Considero que el amor de Haden Clarke por ella era hermoso, y que su suicidio fué un bello gesto».

Calificando las declaraciones de M. G. Tancrel y J. F. Russell, según los cuales había proferido amenazas contra el joven Clarke, de «un tejido de mentiras», agregó más tarde:

«Es posible que hubiera hecho tales amenazas contra Haden bajo la influencia de una pinta de whiskey. Acaso pude decir que si Haden la causaba algún daño tendría que verselas conmigo. Pero después he cambiado de manera de pensar y he creí do que el asunto era hermoso».

Hacia el final de la sesión de esta tarde, el capitán Lancaster fué requerido para que escribiera a máquina las notas del «suicida» que el mismo había redactado, falsificando el nombre de Clarke Haden.

Necesitó el procesado dos minutos y medio.

Manifestó que escribió las notas, y que después llamó a «Chubbie». En la primera declaración había dicho que llamó a Mrs. Keith-Miller antes de escribir las notas y al hacérsele ver la contradicción, dijo que lo primero que dijo ante el juez era la verdad.

Al caer la noche todavía Lancaster estaba prestando declaración, pues no había terminado el interrogatorio.

LOS BONISTAS EXPULSADOS DE CHICAGO

Los veteranos que tuvieron que huir de Washington, obligados a salir de Chicago, donde viven

CHICAGO, agosto 10.—Los veteranos bonistas se encuentran hoy ante una nueva expulsión. Los restos de las fuerzas expedicionarias que se encuentran en esta ciudad han recibido una notificación de los oficiales del servicio de incendio para que evacuen la antigua mansión en que se alojaron desde su llegada de Johnstown-Pennsylvania.

Se les ha concedido un plazo que vence mañana al mediodía para que abandonen la casa en cuestión, la cual constituye una amenaza para caso de incendio, según los bomberos.

Los setenta veteranos que se instalaron en el edificio pertenecen a Chicago y carecen de hogar. Se negaron a ser alojados en una casa que está destinada en esta ciudad a los obreros sin ocupación.

JIMMY WALKER RESPONDERA A LAS DENUNCIAS

«Estoy seguro que el Gbdor. no me quitará mi puesto», dijo al desembarcar ayer en Albany

ALBANY, agosto 10 .(U. S.)—El alcalde James J. Walker, de la ciudad de New York, llegó hoy a esta ciudad con el fin de presentar su defensa ante el gobernador Roosevelt por las acusaciones hechas por el investigador político Samuel Seabury. Walker fué acordado una recepción popular digna de un héroe conquistador.

Después de que se había aplacado el ruido producido por los gritos y las bandas de música que fueron a recibirle, el alcalde de la más importante ciudad de los Estados Unidos, se prepará para tomar parte en el originalísimo drama político que se ha de desarrollar mañana.

Dijo el alcalde: «estoy seguro que el gobernador no me quitará de mi puesto».

Al llegar el alcalde hoy, caía una llovizna. Edward J. O-Connell, jefe democrático en Albany, había organizado una gran demostración popular de simpatía para recibir al alcalde.

Sonriente y sereno, como siempre, Walker se quitó el sombrero, saludando a sus amigos y admiradores.

Tan pronto como el alcalde pudo salir del enorme gentío de 5.000 personas congregadas en la plaza de la estación, se metió en un automóvil, que lo esperaba, y emprendió veloz carrera hacia su hotel, con su esposa y ocho amigos que lo acompañaron desde New York.

El mayor de Chicago nació en un pueblo de Checoeslovaquia

CON LOS OJOS ANEGADOS EN LAGRIMAS VISITO LA CASA EN QUE VIO LA LUZ PRIMERA

KLODNA, Checoeslovaquia, agosto 10.—US.—Con los ojos anegados de lágrimas, el Alcalden Anton J. Cermack, de Chicago, visitó hoy este pueblo donde nació. Su primera curiosidad fué ver la casita de dos cuartos donde había venido al mundo, recordando las horas de su infancia que pasó allí.

El Alcalde de Chicago huyó cuando un grupo de vecinos, que se había congregado fuera del edificio, irrumpió en él interrumpiendo sus lejanos sueños.

A su llegada al pueblo, fué recibido por más de siete mil personas, casi toda la población y el Alcalde pronunció un breve discurso de bienvenida.

«No puedo deciros cuanto placer me causa estar aquí», dijo Cermak. «Desde mi niñez no había vuelto a poner los pies en mi pueblo natal».

UN PLAN PARA RECONOCER LOS DIVORCIOS DICTADOS POR TRIBUNAL COMPETENTE

OXFORD, Inglaterra, agosto 10.—(INS).—Se han tomado hoy medidas para someter a los principales gobiernos del mundo un plan relativo al reconocimiento universal de los decretos de divorcio concedidos por tribunal competente.

La Asociación de Derecho Internacional ha aprobado una recomendación a ese efecto y está dispuesta a llevarla a cabo.

En una reunión se atacó a los tribunales de Reno, Nevada y México, y los abogados internacionales estuvieron de acuerdo en que los decretos expedidos por los tribunales de esos lugares deben considerarse nulos y sin fuerza.

EL MILLONARIO REYNOLDS Y LA NOVELISTA NANCY HOTT HABIAN ACORDADO CONTRAER NUPCIAS

Declaró la novelista que Libby Holman le robó su amor. Ella se divorció para casarse con el joven, a quien conoció en un viaje que ambos hacían a EE. UU. Ha sentido mucho su muerte

LONDRES, agosto 10.—US.—El difunto Smith Reynolds tenía proyectado casarse con ella unos meses antes de que Libby Holman le arrebatara su amor, según dijo la novelista americana Nancy Hoyt al Universal Service.

La escritora dijo que amaba al heredero de la fortuna de los Reynolds y que había venido a Inglaterra para reponerse de la impresión que le causó la noticia que le había causado la muerte del joven.

«Conocí a Smith en el mes de septiembre del año pasado a bordo del «Leviatthan» cuando ambos regresábamos a los Estados Unidos», dijo Miss Hoyt.

«Nuestra amistad se convirtió en amor, y seriamente pensábamos casarnos, aunque en aquellos momentos no podíamos hacerlo porque los dos estábamos casados y no habíamos obtenido todavía el divorcio.

«La idea fué realmente de él. Me trataba como si yo fuera cristal de Venecia. Yo me conformaba con ser suya, pero él insistía en que teníamos que casarnos.

«Después de permanecer algún tiempo en los Estados Unidos, Smith solicitó el divorcio de su esposa y comenzó un viaje alrededor del mundo Algunos meses más tarde obtuve yo el divorcio y comencé a formular planes para nuestra boda.

«Después vino el golpe: la noticia de que se había casado con Libby Holman.

«No obstante este matrimonio, conservamos la amistad por medio de cartas y postales hasta el mes de marzo, sin que volviera a verle. Su matrimonio fué un gran contratiempo para mí. Traté de olvidarlo, porque quería que fuese feliz. Creo que le amé siempre. Me gustaba mucho: era muy caballero y además hombre de gran moralidad.»

LA RENUNCIA

Dice Mr. Stimson: —Japón se encuentra «en dificilísima posición» ante las naciones del mundo, y se verá obligado a renunciar... como miembro de la Liga de las Naciones.

EL JAPON SE RETIRARA DE LA LIGA DE LAS NACIONES PORQUE ESTA INTERVIENE EN SU ASUNTO

El Imperio pertenece a la Liga con tal de que ésta no trate de supervisar su invasión en la China, ya que este problema «sólo interesa a China y Japón». Continuará su colonización

GINEBRA, agosto 10.—INS.—Toma cuerpo la idea de que el Japón se retirará de la Liga de las Naciones tan pronto como se publique el informe de la comisión que ha ido a la Manchuria, presidida por Lord Lytton, para investigar las causas de las diferencias entre China y Japón.

Varias veces durante las deliberaciones del Consejo de la Liga acerca de la disputa chino-japonesa, los representantes de Tokío hicieron saber que su gobierno se retiraría de la Liga en el caso de que ésta continuara mezclándose en asuntos del Extremo Oriente que solamente conciernen a su país y a China.

Los despachos de Tokío dan cuenta de que las primeras revelaciones acerca del informe preliminar de la comisión manchuriana han causado indignación en los centros oficiales japoneses.

«Los síntomas son particularmente ominosos—dijo un representante del ministerio de Estado japonés—si la paz del mundo ha de basarse en declaraciones tan apasionadas como las del informe preliminar».

«Las acusaciones contra el Japón que contiene el informe—siguió diciendo el representante nipón—no son más que una repetición de las que partieron hace mucho tiempo de los consulados extranjeros de Mukden y Harbin.

«El Japón no cree que el Consejo de la Liga basará su informe final en el que, con carácter preliminar, se ha dado por la comisión de Lord Lyt on. Tales cargos irresponsables contra nuestros militares no servirán para nada ni a la Liga ni a los Estados Unidos».

El representantes japonés ha dado a entender claramente que el Japón continuará su política en Manchuria, y se tiene entendido que reconocerá al gobierno del Manchukuo tan pronto como se publique el informe de la Liga acerca de la controversia chino-japonesa.

EL DIA 20 COMENZARAN LAS NEGOCIACIONES COMERCIALES ENTRE FRANCIA Y E. UNIDOS

Los americanos han señalado la imposibilidad de llevar el asunto de las deudas de guerra al Tratado, así como que los aranceles no constituyen un solo cuerpo con una columna

PARIS, agosto 10.—US.—Las negociaciones entre el Embajador Walter E. Edge y el primer ministro Herriot para la concertación de un tratado comercial que precederá al reajuste de las deudas de guerra de Francia a los Estados Unidos, se inaugurarán el 20 de este mes.

Esto se supo hoy después que el Embajador Edge partió para Escocia, donde pasará la próxima semana y acaso la siguiente también dedicado a la caza.

Gran habilidad será necesaria por parte de los representantes del Embajador Edge si se atienen a la posición que ha adoptado Francia y le fué comunicada al enviado norteamericano en la contestación de Herriot al memorandum americano.

En vez de tratar del asunto en toda su extensión, los expertos del primer ministro prefieren hacerlo por partes, prolongando de esta manera las negociaciones.

Los americanos han señalado la imposibilidad de llevar el asunto de las deudas de guerra al tratado, así como que los aranceles americanos no constituyan un sólo cuerpo con una sola columna, como parecen creen los franceses. La Embajada americana ha indicado la existencia de una segunda tarifa, más alta, que todavía no se ha aplicado.

Esta segunda tarifa podrá aplicarse a cualquier país que no conceda a los Estados Unidos el trato de nación más favorecida, y por tal razón, si los americanos convienen en no imponer esa segunda columna, esto debe bastar a los franceses para entrar en un convenio en que se de a los productos norteamericanos la preferencia.

Mrs. Reynolds ante la corte

El grabado que acompaña a estas líneas nos muestra claramente la forma en que apareció ante la Corte de Justicia de Winston Salem, la joven Libby Holman Reynolds, que se encuentra envuelta en el proceso que se sigue con motivo del asesinato de que fué víctima su esposo.

Junto a ella aparece su señor padre, que desde los primeros momentos ha declarado que su hija es completamente inocente a los hechos que se le imputan.

Puede llegar todavía a ser Pdte. de Alemania, pero si acepta la Cancillería, no

Se quiere demostrarle que el puesto de Canciller es propenso al fracaso político. Se le ha advertido que cualquier intento de fuerza será castigado duramente. Se halla ahora en Berlín

BERLIN, agosto 10.—US.—Adolfo Hitler puede llegar a ser todavía Presidente de Alemania. Este ha sido el argumento adoptado hoy por los círculos afectos al Presidente von Hindenburgh y al Canciller von Papen para contener cualquiera precipitada resolución por parte de los fascistas, que parecen resueltos a elevar a Hitler a la Cancillería del Reich.

Derrotado por el Presidente von Hindenburg en el mes de mayo, cuando los electores eligieron al Feldmariscal por un segundo periodo de siete años, pídese ahora a Hitler que no insista en reclamar el cargo de Canciller a causa de su inexperiencia y también porque le será fácil ganar las elecciones presidenciales cuando von Hindenburg deje la primera magistratura.

Este raro cambio, a favor del cual se hacen esta noche grandes esfuerzos, depende de que sea fácil persuadir a Hitler de que no lo conviene exponerse a las críticas y a la posible ruina política insistiendo en llegar a puesto del Canciller para fracasar más tarde.

Hitler estuvo todo el día de hoy en Berlín. Mañana celebrará una entrevista cordial con el Canciller von Papan y después ser recibido por el Presidente von Hindenburg.

El jefe de los fascistas vino a Berlin para dejar sentir todo el peso de su influencia personal contra los actos de violencia con que amenazaban sus tropas de choque, que se hallan sin control y amenazan con iniciar una marcha sobre la capital para adueñarse del gobierno.

Se le ha dado a entender a Hitler que el Presidente no actuará bajo presiones extrañas, y que si los camisas negras al eran el orden o inician un golpe de estado para instalarle en el poder, el gobierno romperá todas las negociaciones con los facistas.

La situación no estaba muy clara esta noche todavía pero en los centros bien informados se decía que la cuestión depende en gran medida de que Hitler pueda resistir a la presión de sus propios simpatizadores, que están obsesionados con la idea de hacerle Canciler inmediatamente.

Hitler, según se cree, no parece muy dispuesto a aceptar las responsabilidades del poder en la presente crisis, dándose cuenta de los riesgos que representa para él y para su partido.

Se le ha sugerido que acepte dos o tres carteras en un gobierno de concentración, pero que se mantenga alejado del gobierno, al menos por ahora. Asegúrase que se ha propuesto a Gregor Strasser, su lugarteniente, para Vicecanciller y primer ministro de Prusia; a Herr Frick, para ministro del Interior, puesto de gran importancia y al capitán Goering para ministro de Transportes.

Si los esfuerzos para disuadir a Hitler fracasan o si este no puede resistir la presión de su propio partido, los destinos de Alemania serán dirigidos por un austriaco por vez primera en la historia, dentro de diez días.

El general Kurt von Schleicher, ministro de Defensa, ha dicho de una manera clara al Conde Helldorff, comandante de los fascistas de Berlín, que el ejército impedirá a tiros cualquiera marcha de los camisas negras sobre Berlín.

Poco antes de la medianoche, Helldorf, se reunió con sus jefes y les ordenó que retirasen las tropas fascistas movilizadas a puntos situados fuera de la ciudad. Muchos de los «camisas negras» están armados. Se ignora si las tropas de choque recibirán orden de concentrarse cerca de la capital alemana.

IRLANDA SE HALLA EN UNA GRAVE CRISIS

El mercado inglés ha quedado cerrado para los productos de la agricultura del Estado libre

LONDRES, agosto 10.— INS.—«Millares de agricultores del Estado Libre de Irlanda atravesarán el mes próximo por la crisis más grave que recuerden», según dice hoy el periódico «Daily Herald», órgano de los laboristas en sus comentarios acerca de la guerra económica entre Inglaterra e Irlanda.

«El mercado inglés ha quedado completamente cerrado a la agricultura irlandesa y los campesinos no tendrán dinero para pagar a los bancos los millones de libras esterlinas que les prestaron para hacer las siembras.

«Tan grave es la situación—sigue diciendo el periódico—que el Presidente de Valera se verá obligado probablemente a buscar solución a la disputa anglo-irlandesa.

No se ha logrado que Whitheall dé a conocer los datos recogidos por una comisión especial que sigue de cerca de los efectos de la guerra económica.

HA SIDO ELEGIDA UNA MUJER PARA SENADORA EN LOS ESTADOS UNDOS

HOT SPRINGS, Arkansas, agosto 10. (U. S.)—Mrs. Hattis W. Caraway, la primera mujer que es elegida para un escaño del Senado de los Estados Unidos, se encontraba nerviosa cuando las informaciones acerca de las elecciones primarias anunciaron que había sido escogida por los electores del Estado para un período de seis años.

La nominación democrática constituye la elección en el Estado de Arkansas.

FUSILADOS CINCO BANDIDOS EN MEXICO

MEXICO, agosto 10. US.—Cinco de los sesenta bandidos que fueron capturados ayer en el acto de saquear la población de Maltrata en Veracruz, fueron fusilados hoy. Se espera que diecisiete más sean pasados por las armas mañana.

STIMSON CALMA LA INDIGNACION DE LOS NIPONES

Aprovechó la visita del Emb. Debuchi, para aclarar conceptos Tokío no exigiría explicaciones

WASHINGTON, agosto 10 (US).—El Secretario de Estado Stimson esta tratando de calmar los ánimos del Japón, indignados por el discurso que pronunció en New York, durante el cual insinuó críticas de la política nipona en el lejano oriente.

El embajador japonés Katsuji Debuchi visitó hoy la Secretaría de Estado para despedirse, pues por fin se ha visto posibilitado de emprender su viaje de vacaciones al Japón.

Stimson se aprovechó de la visita del japonés para discutir el discurso. Debuchi desmintió el rumor de que tenía instrucciones de demandar explicaciones oficiales.

Debuchi concedió sin embargo que el discurso había creado una «situación delicada en el Japón», pero no quiso mencionar el asunto de las demandas de satisfacciones que se supone haga Tokío.

La situación en la Manchuria fué discutida durante la conferencia. Debuchi explicó la posición del general Moto, quien ha pasado a ocupar un cargo en la Manchuria que lo convierte en dictador de la región.

Debuchi trató de calmar los temores de que las fuerzas militares japonesas están preparándose para invadir a China por vía de Peiping y Tientsin.

PARECE SEGURO EL CONVENIO ARANCELARIO QUE NEGOCIAN GRAN BRETAÑA Y EL CANADA

En caso de que Canadá no conceda preferencias a los tejidos de lana y algodón no se le abrirán las puertas para el trigo, las carnes y las maderas. Terminada la conferencia privada

OTTAWA, agosto 10.—US.—Haciendo un esfuerzo determinado con el fin de evitar el fracaso de la presente Conferencia Económica Imperial, los delegados de Inglaterra y Canadá terminaron su conferencia privada hoy intimando que existían perspectivas de que se llegara en breve a un acuerdo arancelario entre ambas naciones.

Se sabe que el premier Bennet, del Canadá, ha revisado su oferta anterior y que ha presentado un nuevo plan relativo al asunto de las preferencias arancelarias sobre el hierro y el acero, de cuyos productos Canadá importó más de $81.000.000 el año pasado de los Estados Unidos.

Al aceptar la oferta sobre los mencionados productos, los ingleses han pedido concesiones más extensas sobre los tejidos de lana y algodón, los cuales, con la excepción de las telas de fina calidad, no habían sido incluídos en la oferta anterior de Bennet.

La actitud británica parece ser, que de no poder conseguir estas concesiones, se verán imposibilitados de conceder preferencias a los productos canadienses, tales como maderas trigo y carnes.

Un importante evento ocurrido hoy fue la oportuna intervención de Edwart W. Beatty, influyente administrador del Canadian Pacific Railway, para resolver el «impassé» a que había llegado la conferencia. Beatty llegó a Ottawa y conferenció largamente con Mr. J. H. Thomas, uno de los delegados ingleses, y discutió con éste varias posibles soluciones del asunto.

Mientras tanto, el gobierno del premier Bennet desmintió enfáticamente la noticia de que había ocurrido una diferencia de opiniones en el gabinete y que existía la posibilidad de que varios de sus miembros renunciaran.

El comité que ha estado luchando con los detalles de los problemas monetarios del Imperio ha terminado su labor, rindiendo el informe correspondiente a la Conferencia.

Se asegura que la principal decisión tomada por este comité fue de anunciar que había llegado el momento para que el Canadá se desprendiera del dólar americano y ligara los destinos de su moneda con los de la libra inglesa. El exto del informe será dado a la publicidad mañana.

POSIBLES GUERRAS

Por GASTON MORA

CON el título de «Las Fuer Militares del Japón», ha p blicado una Revista extranjera m acreditada, un artículo cuya sint es la siguiente: «Que el ejército Japón es uno de los mejores y de mejor equipados del mundo; que el año de 1925 a 1926, el Japón re ganizó sus fuerzas militares teni en cuenta las enseñanzas de la Gr Guerra; que esta reorganización traído consigo grandes cambios la táctica de las operaciones mili res; que en tiempos de paz el eje cito del Japón es de **250,000** hom bres, de los cuales **20,000** son ofic les; que, en caso de guerra, el Ja pón puede movilizar **seis millone** hombres; que la flota aérea japon sa se compone de **26** escuadril **once** escuadrillas de observacio **once** escuadrillas de caza; **4** de bo bardeo; que el número de aviones de **1.138**; **la aviación costera** cuen además, con 300; el total de los ap ratos se eleva a cerca de 2,000 Q la marina japonesa es el pilar o so tén de la potencia del Japón; desde el punto de vista de las cu dades técnicas, esa marina ocupa primer lugar de todas las marinas mundo; numéricamente sólo es inf rior a las de Inglaterra y los Est dos Unidos; que las dotaciones de flota están perfectamente instruid que el Japón posée **diez acoraza treinta y un cruceros; seis port aviones; 103 torpederos y contrat pederos; setenta y tres submari** y numerosos navíos auxiliares; la mayor parte de esos barcos se ha construído después de la guerra; la marina japonesa es, desde el pu to de vista de la táctica militar, u fuerza de primer orden». Listo, pr parado, se halla el Japón para guerra con cualquier gran potenc Dos guerras serían populares en Japón; la guerra contra Rusia y guerra contra los Estados Unidos el Japón **se malquiere** a esas dos ciones. Se les profesa antipatía. técnico dice en un periódico de Be lín, «que Moscou **no** teme a una g rra con el Japón; que la confian en el ejército rojo ha aumentado proporciones considerables». En mismo trabajo, suscrito por Lo **Fischer**, se dice «que la agresivid japonesa en el Pacífico impone a Estados Unidos una carga muy o rosa; que toda la flota americana halla concentrada, actualmente, el océno que baña las costas del perio del **Sol Naciente**; que todo dica un conflicto violento entre país y los Estados Unidos,— que Unión Americana debe aproxim a Rusia; que el partido militari —**«jingo»**—, japonés, **no** sabe, to vía, si debe librar su primer comb te contra Rusia, o contra los Esta Unidos; que la Unión Americana d be intensificar su preparación, armamentos y su propaganda en ta de la guerra».

xxxx

Para el Japón sus enemigos na rales son Rusia, la cual le impi «expandirse», «dilatarse», en Asia, los Estados Unidos, que quieren pr valecer en el **Pacífico**, y que prot gen **a China** en su integridad terr torial y administrativa. Entiende Japón que para extender su hegem nía por el Asia, necesita arrojar Rusia del Norte de ese Contine donde posee la inmensa y rica Sib ria. Entiende el Japón que para co trolar a China, para segregarle te torios necesita contrarrestar la fluencia que quieren ejercer los E tados Unidos en Asia. La fórm del Japón es ésta: «El Asia para asiáticos». Es decir, para el Japó que es la primer potencia asiát Quédese Rusia en Europa, y quéde se los Estados Unidos en Améri Si el Japón **los venciese** en una g rra que, desde luego, sería un mente marítima, según los técni no sólo se cogerían los japones Filipinas, sino que, también, tendr **manos libres en China**, que tardar todavía mucho tiempo en hace potencia militar de primer orden. el Japón derrotase en una nueva g rra, a Rusia, le quitaría la Siberi que sería una estupenda tierra de c lonización, los excedentes o sobran de la población del Japón. Pero q zás **«no habrá»** posibilidad de triu fo para éste, si contra él se uniese los Estados Unidos y Rusia, que s dos colosos. ¿Sería viable esta un siendo los Estados Unidos una n ción capitalista, y siendo Rusia u potencia comunista? Por encima esta diferente organización econó ca de levantar los intereses polí cos, que les aconsejarían formar Frente Unico contra el formidab imperio insular, que hasta ahora h hecho lo que ha querido en Orient

M.E.C.D. 2016