1A SECCION 1

El DIARIO DE LA MARINA es el periódico más antiguo de Cuba. Fué fundado en el año mil ochocientos treinta y dos.

SERVICIOS ESPECIALES DE ESPAÑA

DIARIO DE LA MARINA

MIEMBRO de «The Associated Press». Esta queda autorizada para usar nuestros servicios y noticias de información.

HILO DIRECTO CON NUEVA YORK

1A SECCION 1

AÑO CIEN.—NUMERO 107. ACOGIDO A LA FRANQUICIA POSTAL | LA HABANA, SABADO, 16 DE ABRIL DE 1932.—SANTOS FRU CTUOSO Y ENGRACIA. | TIEMPO PARA HOY: BUENO | EJEMPLAR: 5 CENTAVOS

Se Prepara una Provocación Para Obligar a Rusia a Romper sus Relaciones con la Manchuria

LOS TRES CABALLEROS DE NORFOLK AFIRMAN QUE EL HIJO DE LINDY ESTA SALVO

Tienen la convicción de que tratan con los secuestradores y el Coronel Lindbergh cree lo mismo respecto a los que le han estafado. El caso Lindbergh como tipo de la ilegalidad en E. U.

HOPEWELL, Nueva Jersey, abril 15. (AP).—Tres de los intermediarios que gestionan la devolución del niño secuestrado del coronel Lindbergh, manifestaron hoy su creencia de que el bebé se encuentra sano y salvo, mientras un cuarto negociador hacía esfuerzos, secretamente, para restablecer contacto con los secuestradores.

Fué el reverendo J. Dobson-Peacock quien declaró que, por los informes especiales que tiene, el niño está vivo y bien. Esto fué todo lo que el sacerdote pudo agregar a la noticia anterior de que sus dos compañeros de gestiones, John H. Curtis, y el contralmirante Guy H. Burrage, retirado, tuvieron cuatro entrevistas con el coronel Lindbergh en el largo intervalo que estuvieron ausentes de sus casas.

Los tres intermediarios de Norfolk han mantenido desde el principio la creencia de que las personas con quienes estaban en contacto, son los verdaderos secuestradores.

Y el coronel Lindbergh asegura lo mismo acerca de los desconocidos a los que pagó cincuenta mil pesos, por conducto del doctor John F. Condon.

Este último fué visitado hoy por el coronel Henry Breckenridge, abogado y consejero de Lindbergh, quien permaneció en su casa varias horas, aunque durante ellas el doctor Condon hizo varias cortas salidas.

A las tres y media el doctor Condon salió en automóvil, acompañado de su guardia de corps, el ex boxeador Al Reich.

No es un secreto que el doctor Condon está recurriendo a todos los medios para restablecer el contacto con los individuos que, a su juicio, tienen el niño en su poder, aunque nadie sabe hasta dónde ha llegado.

El coronel Norman Schwarzkopf, jefe de la policía de Nueva Jersey, dice que su ayudante, el comnadante Charles H. Schoeffel, ha recibido instrucciones para que regrese de Europa, adonde fué a investigar cierto aspecto del caso.

LONDRES, abril 15. (AP).—El secuestro del niño de Lindbergh fué tratado hoy en la Cámara de los Comunes, cuando uno de los diputados lo mencionó como ejemplo de hasta dónde ha llegado la ilegalidad en los Estados Unidos.

Se debatía en la Cámara las estadísticas criminales, presentadas por Sir Herbert Samuel, secretario del Interior, quien manifestó que desde la guerra los delitos casi se han duplicado en Inglaterra, siendo los criminales entre los 25 y los 30 años los que presentan a la nación y al Gobierno el problema más grave.

En este punto se entabló la discusión, surgiendo pronto la mención del caso de Lindbergh. El diputado que lo calificó de ejemplo de «la ilegalidad reinante en los Estados Unidos», preguntó si la Jefatura de la policía secreta de Inglaterra (Scotland Yard) había prestado ayuda a la policía norteamericana.

IMPRESIONES

Es un admirable discurso el que nuestro compañero don Rafael Suárez Solís pronunció en el primer aniversario de la República española.

A muchos y grandes empeños ha dado remate la República en el corto tiempo que lleva de vida, según informa el señor Suárez Solís.

Pero uno no sabe si admirarse de que tantas cosas se hayan hecho en un año o encontrar muy lógico el que una labor tan fecunda sea precisamente la labor del primer año.

Del refranero español es lo de que "escoba nueva barre bien". Y una admiración sin tasa ante el primer balance anual de la República equivale a la admiración sin límites por la en aquellos días reputada de fecunda y salvadora actuación de Primo de Rivera cuando asumió el simbólico timón de la nave del Estado.

Un régimen sustituidor lo primero que hace es llenar las lagunas y lagunatos del régimen sustituído. Vive, alienta y se luce acometiendo lo que, por impedimentos doctrinales o imposibilidad orgánica, no pudo emprender el antecesor, y enderezando los entuertos en que incurren fatalmente las instituciones humanas más perfectas.

En un sentido general (aplicable a todo), puede decirse, y esto se ve hasta en lo doméstico, que con el que se ausenta se ensaña la crítica. Cámbiese de chofer y se verá cómo el nuevo mecánico se encargará de convencernos de que era realmente milagroso el que, en las condiciones de abandono en que el chofer saliente mantenía el coche, éste rodase por las calles. Y lo cumplido es que estará en lo cierto, tan en lo cierto como lo estará en su día el sustituto que haya de reemplazarlo y que tendrá para él los mismos elogios que él tuvo para su predecesor.

Si las máculas de la Monarquía española eran de tal espesura que formaban relieve, no pertenece al género de lo milagroso el que sus partes más pronunciadas hayan cedido al peso del rulo republicano. Pero a esas máculas se las puede aplicar el epíteto de monárquicas con el mismo derecho que pudiéramos llamar **alfonsinos** a los espárragos de Aranjuez, al jamón de Montanchez y a los garbanzos de Fuentesaúco. El hecho de que se **produjeran** en la monarquía no nos convence de que **pertenecieran** a la monarquía.

Claro que ésta adolecía de un deterioro demasiado visible para que pudiera conservarse por mucho tiempo más como fórmula del Estado español. A manera de un buque al que no se limpian los fondos, la monarquía española arrastraba adheridos a sus flancos los escaraniuelos de intereses seculares, legítimos algunos, ilegítimos los más, que le imprimían un andar de galeón majestuoso en una época de velocidades de caza-torpederos.

La República ha dado un gran impulso a la nave. Pero como todavía no puede saberse si es un empujón o una marcha progresivamente acelerada, no nos entusiasmamos hasta el punto de aseverar que el pueblo español ha arribado, con la República, a la Tierra Prometida, ni nos compungimos hasta el punto de afirmar que para España ha sonado la hora del Apocalipsis.

EN GRECIA NO PODRAN PAGAR EN CINCO AÑOS

Venizelos, Primer Ministro, informó ayer a la Liga de la situación en que está

GINEBRA, abril 15 (A. P.)— El primer ministro Eleutherios Venizelos, de Grecia, ha dicho al Consejo de la Liga de las Naciones en el día de hoy que, Grecia se verá obligada a suspender el pago de los intereses y las amortizaciones de sus deudas exteriores por espacio de cinco años.

La suspensión de los pagos y amortizaciones del empréstito de diez millones de dólares por término de un año, que recomienda la Comisión financiera de la Liga de las Naciones, no es suficiente, agregó, para restaurar la estabilidad económica de su país.

El Consejo de la Liga aprobó las recomendaciones de la Comisión financiera, relativas a que se autorice al Gobierno de Grecia para que suspenda por un año la redención de su deuda de trescientos millones de dracmas al Banco de Grecia y al Banco Nacional de Grecia.

EL BONO DE LA SUSCRIPCION MENSUAL TENDRA DERECHO

a cuatro sorteos...

1832

EN LAS FECHAS QUE EN LOS MISMOS BONOS SE EXPRESAN. EL UNICO REQUISITO EXIGIDO SERA EL ESTAR AL CORRIENTE EN EL PAGO DE SU CUOTA MENSUAL DE SUSCRIPCION.

RECOJA SU RECIBO DE ABRIL AHORA Y ASEGURE SU DERECHO.

LOS EMPLEADOS DEL CENSO EN EL SENADO

En las últimas horas de la tarde de ayer estuvo en el Senado la comisión de empleados del Censo que gestiona la aprobación de una Ley de la Cámara, relacionada con el pago de los haberes que les adeudan.

No pudieron ver al doctor Clemente Vázquez Bello, como eran sus propósitos, por hallarse éste ausente.

BASES PARA CONCENTRAR LAS FUERZAS CONSERVADORAS

CONDENSADO EN 5 PUNTOS ESENCIALES EL PROGRAMA DE TODAS LAS TENDENCIAS

Será cuestión libre para los congresistas la política con el Poder Ejecutivo, mientras no dicte su programa la Asamblea. El jefe recaerá en una personalidad de representación nacional

Wifredo Fernández

En las últimas horas de ayer el senador Wifredo Fernández ha celebrado entrevistas de gran trascendencia política con los elementos representativos de todas las tendencias del Partido Conservador.

Como resultado de los distintos cambios de impresiones, el senador pinareño se muestra muy optimista sobre la próxima constitución de la Asamblea Nacional y ha sintetizado en unas bases las fórmulas para concentrar todas las fuerzas, sometiendo a estudio el siguiente programa:

Primero: Constitución, de acuerdo con la Ley, de todos los organismos para mantener la existencia legal del partido.

Segundo: El nombramiento de jefe recaerá en una personalidad de representación nacional, como garantía de la tendencia conciliadora en que se inspiran las Asambleas Provinciales y el organismo supremo.

Tercero: Restablecimiento de la paz interna del partido, laborando por eliminar las intransigencias y las propagandas que puedan servir para crear divisiones en el mismo.

Cuarto: Declarar programa del partido el mantenimiento y la adquisición de cuantos sectores de opinión pública sirvan para llegar a constituir una mayoría considerable que garantice en la próxima renovación presidencial el triunfo de un candidato conservador.

Quinto: Considerar que en vista de las dos corrientes poderosas en que últimamente se manifestó el partido, debe declararse cuestión libre para los congresistas conservadores la política que cada cual estime patriótica respecto del Poder Ejecutivo, mientras que en el futuro no dicte su programa la Asamblea Nacional.

A estas bases siguen después, como normas en el porvenir, los proyectos que él ha expuesto sobre organización de comisiones para el estudio de los problemas económicos, agrarios, etc.; agrupación de la juventud intelectual y otros muchos métodos.

Coinciden distintas personalidades con quienes hemos hablado en estas últimas veinticuatro horas, en afirmar que estas bases anteriores no sólo son viables, sino que, además, representan una positiva transformación en el sentido de modernizar la existencia del partido y relacionarlo con muchos sectores de la opinión pública.

Un Menor Muerto por un Auto en el Cerro, Anoche

Salió para la calle corriendo en los momentos en que pasaba el vehículo que lo atropelló

En estado preagónico fué llevado anoche al tercer centro de socorros, el niño Francisco López Martínez, de cuatro años de edad y vecino de Florencia número 41, que fué asistido de múltiples contusiones diseminadas por todo el cuerpo y una contusión en la región abdominal.

Dicho menor se encontraba en el portal de su casa, cuando salió corriendo para la calle, en los instantes en que cruzaba el automóvil número 10419, que era manejado por José Novo Suárez, vecino de San Felipe 3, alcanzándole el vehículo y produciéndole las heridas que presentaba.

Debido a su gravísimo estado, el niño fué trasladado al Hospital Municipal, donde falleció minutos después, a consecuencia de los múltiples traumatismos.

El chauffeur fué detenido y presentado ante el Juez de guardia, autoridad que después de instruirlo de cargos y tomar declaración a los testigos Manuel Suárez Martínez, de Florencia 75, y Mario Mañé, de La Rosa 43, decretó su libertad, por aparecer el hecho puramente casual.

El cadáver del infortunado menor fué entregado a la autora de sus días, con la obligación de presentarlo en la mañana de hoy en el Necrocomio, para la práctica de la autopsia.

Un Cargamento de Azúcar Sale Hoy Para Tampa, Fla.

El «Cuba», que llevará los mil sacos de azúcar, llegó anoche de K. West. Vino Mr. Percey Stables

El vapor «Cuba», americano, arribó anoche a nuestra rada procedente de Key West, trayendo a su bordo, además de los pasajeros que omitimos, a mister Percy A. Staples, administrador del central «Hershey», quien estuvo tratando en Wáshington con los elementos que se oponen a la ley—ahora en proyecto—según la cual intentan establecer Tarifas más elevadas a los refinos procedentes de Cuba.

También vinieron a bordo del «Cuba», mister Edward O-Brien, director de la revista «Times of Cuba», el ingeniero Jorge Govantes y el doctor Julio Rodríguez.

UN CARGAMENTO DE AZUCAR PARA TAMPA

Por vez primera, el «Cuba» sale hoy de nuestro puerto, rumbo a Tampa, a cuyo lugar de Estados Unidos conducirá mil sacos de azúcar crudo, siendo por consiguiente la primera vez que sale un cargamento de crudos para Tampa, según los informes que tenemos.

MENOR LESIONADO

Rafael Parramo Mateo, de once años de edad y vecino de Guasimal número 15, en el reparto Párraga, sufrió varias heridas de carácter grave, al tratar de saltar una cerca y quedarse enganchado en las púas de la cual está provista la misma.

SE INDUCE A LA POLICIA DE HARBIN A REGISTRAR EL CONSULADO DE RUSIA

El Japón da instrucciones a su Delegación en Ginebra para no asistir a las sesiones en que se tratará el conflicto chino-nipón. Japón no hace responsable a Rusia del descarrilamiento

MOSCOU, Rusia abril 16.—sábado—AP.—La agencia noticiera rusa Tass informa hoy desde Khabarovsk (Siberia) que en los círculos militares japoneses de Harbin se prepara, con la ayuda de las tropas chinas, una provocación para causar un conflicto entre los Soviets rusos y las autoridades manchurianas.

Un japonés nombrado Yagi, dice el mismo despacho, ha pedido a la policía china de Harbin que haga un registro del consulado ruso de allí, so pretexto de que en esa oficina se organiza actos de terrorismo contra el Ferrocarril Oriental Ruso, propiedad conjunta de Rusia y China.

El mismo mensaje afirma que Yagi representaba a los grupos militares japoneses y que los actos terroristas deben ser realmente inculpados a los rusos blancos (anti-comunistas) y a los japoneses.

El jefe de policía, declara también el corresponsal de Tass, se negó a efectuar el registro, por faltarle órdenes directas del Gobierno manchuriano. La negativa fué causada por el hecho de que Yagi insistió en que la policía china podía actuar en el caso, sin dar a entender que procedía por instigación japonesa.

SE ABSTIENE EL JAPON DE PARTICIPAR EN EL DEBATE DE GINEBRA

TOKIO, abril 16.—sábado.—AP.—El Gobierno japonés dió hoy instrucciones a su delegación en Ginebra para que no asista a las sesiones de la Comisión de los Diecinueve, en que se tratará, desde hoy del conflicto chino-nipón, en su fase de Shanghai.

EL SOVIET DE RUSIA NO ES CULPABLE DEL DESCARRILAMIENTO DE HARBIN

TOKIO, abril 15.—AP.— En los centros oficiales se decía hoy que el gobierno japonés cree actualmente que el Soviet de Rusia no es responsable en modo alguno del descarrilamiento ocurrido en Harbin, Manchuria, esta semana y que costó la vida a catorce soldados japoneses.

Aunque todavía no ha podido averiguarse el origen del descarrilamiento, prevalece la creencia de que los perpetradores del mismo han sido rusos «blancos» que confiaban en provocar una tirantez de relaciones entre el Japón y Rusia o también chinos partidarios del mariscal chang Hsiao-Liang.

De Harbin comunican que el general Ma Chan-Shan, que ha roto sus relaciones con el nuevo gobierno de la Manchuria, ha establecido su cuartel militar en Taheiho, al lado opuesto de Blagovestchensk en el río Amúr, y que se prepara para iniciar una campaña contra los japoneses.

De Amoy, China, participan que las autoridades militares chinas han declarado hoy que el ejército provincial de Kwangtung ha dado muerte a unos 2,000 comunistas chinos y que ha obligado a retroceder a los rojos que avanzaban sobre Chang Chow a veintiseis millas al oeste de aquella ciudad. Esta victoria de las fuerzas leales se logró en un encuentro que duró intermitentemente durante todo el día de ayer. Varios misioneros ingleses que huyeron de Chang Chow cuando se aproximaban los comunistas han llegado a Amoy sin novedad.

¿CREE USTED que las razones alegadas por el Japón — o cualquiera otra índole de razones—, pueden adelantarse en un mundo civilizado como justificantes de una agresión armada de un pueblo a otro, con menosprecio de los organismos existentes para preservar la paz?

LEA mañana domingo, en LECTURAS, nuestras páginas dominicales, **EL CASO DE CHINA,** según ha sido expuesto por su Delegación, oficialmente, ante la Liga de las Naciones.

Transferencias de Créditos Para Completar los Gastos Derivados del Ultimo Pago del Empréstito

El dinero se ha tomado de los sobrantes de la Sección de Deudas de la República. Se toman las cantidades: $24,191.44, $13,000.00, $5,148.55 y $6,042.89. Firmado el decreto

El Presidente de la República, a propuesta del secretario de Hacienda, ha firmado un decreto que dispone varias transferencias de créditos.

De los informes rendidos por el Jefe de la Sección de Deudas de la República, se ha observado que la consignación original de tres mil quinientos pesos para «gastos de comisión, giros, etc.» derivados de las amortizaciones de Obligaciones del Tesoro de la emisión de nueve millones de pesos, ha resultado insuficiente para afrontar los gastos incurridos con motivo de la remesa total del pasado vencimiento del principal e intereses de dichas obligaciones y que existen saldos disponibles para dejar cumplidos compromisos contraídos.

El secretario de Hacienda, en vista de ello, solicitó del Presidente de la República dicha resolución que acredita en Deuda Interior, Emisión de nueve millones de pesos para satisfacer gastos de comisiones, giros, etcétera, la suma de $24.191.44 y con cargo a Deuda Exterior, Empréstito de $50.000.000 de 1923, Gastos de Comisión, Quebrantos en los cambios, etc., la suma de $13.000 y del de 1904 de 35 millones la suma de $5.148.55 y del de 16 y medio millones de pesos la cantidad de pesos 6.042.89.

Sigue Temblando la Tierra en Stgo. de Cuba

¿Será arrastrada Santiago a la fosa de Berttle?

Se reprodujo en intensidad un sismo semejante al del día 3 de febrero ppdo.

¿Por cuánto todavía vivirán en perenne zozobra los orientales, pendientes de las inquietudes de su tierra?

¿Es que ya los vecinos de Santiago de Cuba no pueden permanecer tranquilos y sosegados en sus hogares, sino que han de hallarse prestos a toda hora a abandonarlos en fuga de pavoroso terror?

¿Es que huyó de una vez el reposo de los espíritus?.. ¿Que los corazones no van a recobrar jamás la calma tan necesaria al ritmo acorde de las actividades ciudadanas?

Desde el día tres de febrero, fecha del terremoto pleno de catástrofes que llenó de espanto y de luto la bella ciudad de Oriente, el suelo no ha dejado de temblar, más o menos intensamente, pero en forma que ha prendido la alarma entre los vecinos.

Hace pocas horas aún—en la madrugada anterior—conmovióse tan profundamente que las gentes temiendo la repetición del sismo de febrero con todas sus consecuencias echóse a la calle despavorida. El balance fué el resquebrajamiento total de algunas de las edificaciones que la vez anterior sufrieron desperfectos.

Y ayer en el curso de la tarde los temblores retornaron a remover el suelo...

Por las trazas, la tierra en Oriente no va camino del apaciguamiento por ahora. A lo que parece—y nos atenemos a las afirmaciones científicas—la corteza oriental no se ha reajustado del todo. Acaso tan grave y trascendental tarea esté en sus comienzos. En la fosa de Berttle la **tragedia de las rocas** se halla en su primera parte. ¿Cómo llegará al final?

¿Es posible que se cumpla el terrible augurio de los geólogos extranjeros que fueron a Oriente a estudiar en submarinos el terremoto de Santiago?

¿Ciertamente, según aseguran, desaparecerá aquella ciudad víctima de un cataclismo sísmico?

¿Será arrastrada a la fosa para sepultarse en ella?

Pensarlo siquiera entristece el alma y crispa el corazón. ¡Que tan lúgubre y aterrador destino aguarda a Santiago de Cuba!

Verdaderamente Dios es suma de bondades y solo a El es dado desmentir la ciencia de los hombres, que es tan pequeña en comparación con su divina ciencia.

Impenetrable en sus designios el hombre es impotente para penetrarlos. Y solo Dios sabe lo que el porvenir encierra.

¿Por qué no confiar en la piedad del Hacedor, más que en la humana ciencia?

DESPUES DE LA MUERTE DE KREUGER SE DESCUBRE UNA FABULOSA FALSIFICACION

Directores de bancos y contadores detenidos para falsificar documentos en provecho del Rey de los Fósforos. Un contrato con Primo de Rivera para el monopolio de fósforos en España

ESTOKOLMO, Suecia, abril 15. (AP).—La policía arrestó hoy a tres hombres acusados por los investigadores de los asuntos de Ivar Kreuger, el opulento industrial sueco que se suicidó el 12 de marzo en París.

Otro aspecto importante de las averiguaciones es la noticia de que se encontró entre los papeles de Kreuger una serie de bonos italianos, falsificados, representando enorme suma.

Uno de los arrestados es Carl Lange, contador de profesión y director de la Compañía Garanta, de Amsterdam. Sven Huldt, director del Banco Nederlanska, de Amsterdam, también fué detenido, así como un tal Víctor Holm, cuyas relaciones con los intereses de Kreuger no han sido explicadas.

Se dice que los tres arrestados falsificaron una hoja de balance y de ganancias y pérdidas, para dar al público la impresión de que la posición de las empresas de Kreuger era mucho mejor que lo que en realidad era.

Los acusados también lo fueron por ayudar a Kreuger en ciertos delitos, manipulando cuentas, y por fungir de directores de compañías oscuras constituidas solamente para hacer transferencias fraudulentas entre los libros de las diferentes corporaciones, ocultando así la verdad en cuanto a la situación de Kreuger.

Los investigadores no han determinado aún si se usó para algo los bonos italianos falsificados, aunque creen que fueron impresos en Suecia.

Por algún tiempo la policía ha estado cooperando con una comisión de expertos que ha examinado con minuciosidad los asuntos de Kreuger.

IRREGULARIDADES A GRANEL

Se ha revelado que Kreuger & Toll emitieron desde 1928 acciones y obligaciones por valor de novecientos millones de coronas (unos 241 millones de dólares al cambio normal), y que en el mismo período la Compañía Sueca de Fósforos emitió papel por cuatrocientos millones de coronas, y la Corporación Internacional de Fósforos por otros 350 millones de coronas.

Un informe de los auditores dice que las irregularidades comenzaron en 1925.

Según las acusaciones formuladas contra los tres arrestados, la Compañía Garanta, de Amsterdam, de la que Lange era uno de los directores, fué adquirida en 1925, mostrando los libros, complicadísimas transferencias entre esa empresa, la Compañía Sueca y la Internacional de Fósforos.

Al parecer se firmó en Varsovia en julio de 1925 un contrato con el ministro de Hacienda de Polonia, por Kreuger y un director nombrado Glowacki, mediante el cual se concedía a la Garanta la venta al detalle de fósforos, aunque se asegura que la operación nunca se realizó, y que nada hay que pruebe que el contrato fué hecho de buena fe.

CONTRATO CON PRIMO DE RIVERA

Los investigadores también anunciaron haber descubierto un contrato que se supone hecho en 1925, entre el general Primo de Rivera, entonces dictador de España, y Kreuger, quien representaba en este caso a la Compañía Continental de Inversiones. Se dice que el contrato fijaba, entre otras cosas, un empréstito a España de 180 millones de pesetas (normalmente 36 millones de dólares), a cambio del monopolio fosforero en la península, con efectividad dos años más tarde.

Los tres arrestados hoy serán instruidos de cargos el sábado por el juez competente.

El Presidente Hoover Cree que es Inmotivado el Pesimismo Existente en los Varios Círculos Comerciales

La institución de la semana de cinco días la considera necesaria para obtener la reacción de la presente crisis, no sólo en el Gobierno sino en varias fases de la industria

WASHINGTON, abril 15. AP. Conocedor de los factores en los campos de los negocios y gubernamentales, el Presidente Hoover cree que en las últimas semanas se ha dado muestras de pesimismo inmotivado en los círculos comerciales. El Jefe del Ejecutivo entiende que revisando toda la situación económica norteamericana, se encuentra en ella casi media docena de factores favorables, y que para obtener la recuperación de la presente crisis económica la institución de la semana de cinco días será necesaria no sólo en el Gobierno, sino en algunas fases de la industria.

Hoover

He aquí los factores que Mr. Hoover dice que existen positivamente en la situación:

Que el Senado y la Cámara creen que se debe aprobar un nuevo programa de impuestos.

Que en el Senado se puede comprobar que es imposible conseguir que se llegue a aprobar la nueva ley de gratificaciones.

Que la labor de la Corporación de Reconstrucción Financiera ha indicado claramente que la crisis bancaria de los Estados Unidos ha pasado ya.

Que generalmente se acepta el criterio de que deben equilibrarse los presupuestos de la nación.

Que la Junta Federal de Reserva se ha mostrado favorable, durante la semana actual, para realizar una expansión organizada del crédito.

La Serie Mundial y

El "Diario Hablado"

SINTONICE todas las tardes la hora del Diario Hablado, a las seis, y tendrá la oportunidad de escuchar el comentario de los juegos efectuados en las grandes Ligas hasta ese momento.

Aparte del resultado completo de todos y cada uno de los juegos de las Ligas Nacional y Americana, los radioescuchas oirán el comentario oportuno, novísimo, de última hora, con la nota destacada de los matches, con la descripción oportuna y minuciosa de las principales jugadas.

Este excelente servicio lo ofrece todas las tardes el Diario Hablado a los fanáticos de la República entera con las primicias de lo que horas o minutos antes se ha llevado a cabo en los terrenos o parques beisboleros de las ciudades en donde contienden los clubs de las grandes Ligas.

El "Diario Hablado"

ofrece en sus 3 ediciones cuanto ocurre de interés en el mundo.

A LAS 7 Y 30 A. M.

A LA 1 P. M. y

A LAS 6 P. M.

INFORMACION POLITICA EN la Página DIEZ

LA COMPAÑIA AZUCARERA «NAJASA» REPARTE, A LOS CAMPESINOS, IMPLEMENTOS AGRICOLAS PARA QUE SE DEFIENDAN DEL HAMBRE DURANTE EL TIEMPO MUERTO

CENTRAL NAJASA, abril 15. DIARIO, Habana. — La Compañía Azucarera «Najasa», propietaria de los centrales Najasa y Siboney, atendiendo a la honda crisis que se viene sufriendo y, particularmente, por la aflictiva situación en que se encuentran centenares de sus trabajadores, situación que se debe esencialmente a lo breve que ha sido la zafra ya terminada, ha decidido repartir grandes extensiones de terrenos e implementos agrícolas, a fin de que esos elementos necesitados puedan cultivar la tierra y con los frutos menores que aquélla produzca, durante el llamado «tiempo muerto», puedan subvenir a perentorias necesidades que son inaplazables en la vida.

El gesto de dicha Compañía ha merecido sinceros encomios y todas las celebraciones de cuantos tienen conocimiento de ello.

CORRESPONSAL.

COMERCIANTE ACUSADO

La secretaría de Hacienda envió ayer tarde al juez de instrucción de la Sección Quinta, el expediente de apremio número 237, seguido contra Jorge Cacobo Faylum, propietario de la carnicería situada en Santa Isabel y San Miguel, en el reparto Santa Amalia, porque al embargarle los enseres y demás pertenencias que tenía en su comercio, lo cerró y después de disponer de los mismos, desapareció, cometiendo con ello un delito de malversación.

El Presidente de la Bolsa de Nueva York Está Contra el Impuesto

WASHINGTON, abril 15, (AP.)—Richard Whitney, declaró hoy en la información pública abierta por la Comisión de Hacienda del Senado que si el Congreso aprueba el proyectado impuesto sobre las transferencias de valores bursátiles, la Bolsa de Nueva York probablemente tendrá que cerrar sus puertas, lo que provocará el peligro de un pánico.

El presidente de la Bolsa de Nueva York agregó que el impuesto reduciría el número de contrataciones a un punto que no valdría la pena de mantener toda la organización de ese centro de operaciones.

En sus declaraciones de protesta contra el impuesto, dijo que el efecto de esa medida no se dejaría sentir solamente en la Bolsa, sino en todos los negocios del país. Terminó diciendo que esta contracción de los negocios representaría más de la mitad de los 75 millones de pesos que se esperan llones de pesos que se espera recaudar con el impuesto.

ROBO DE ROPAS

Denunció a la policía Valentín Ramos Vázquez, vecino de San Miguel 185, altos, que de su domicilio le habían robado ropas por valor de 60 pesos, sospechando de un individuo para él desconocido y que fué llevado a su cuarto por su socio Francisco Centeno, siendo éste quien puede informar de lo ocurrido a la policía.

SE OPINA QUE NO PRECISA UNA LEY PARA AUMENTAR EL NUMERO DE CONGRESISTAS

Era opinión generalizada ayer tarde en la Cámara entre los representantes que el aumento de los congresistas para las próximas elecciones como consecuencia del último Censo de Población, no era necesario hacerlo objeto de una ley toda vez que el Tribunal Superior Electoral puede ordenar dicho aumento.

Un ligero incidente se produjo ayer a la salida del Capitolio entre un representante del partido conservador y un periodista.

El caso no tuvo trascendencia, afortunadamente.

M.E.C.D. 2016

El Dr. Roig Demostró, con las Pruebas Testifical, Ocular y Varias Doctrinas, que Machado es Inocente

Hacia una Restauración de la Economía Cubana

Por Carlos Felipe de ARMENTEROS

III

LOS MODOS DE ACCION

Reconocida la necesidad de atribuir al Estado la iniciativa de una obra de reestructuración de la economía cubana a fin de librarlas de su condición de economía colonial sometida a los imperativos de su metrópolis financiera los Estados Unidos y haciendo a su vez de nuestra economía una economía ordenada en el sentido de no producir más allá de las reales posibilidades de consumo y exportación y de solo importar aquello que no provea la producción doméstica, queda ahora por considerar los modos de acción para realizar la ingente empresa.

En primer término el Estado cubano tendría que proveerse de órganos adecuados para intervenir eficazmente en el proceso conómico. Dntro de nuestra estructura constitucional basada en los principios de la democracia liberal y extraña al hecho económico, las fuerzas productoras carecen de una representación directa y adecuada en los organismos rectores de la nación. Estos desconocen por tanto las necesidades de las fuerzas productoras y carecen de la capacidad técnica para normar con éxito sus actividades. Sería necesario por tanto crear un organismo que integrado directamente por los elementos económicos pudiera representar su real sentir, y en donde el Estado, disciplinara el choque de los contrapuestos intereses y dispusiera su coordinación, sin perjuicio de llevar luego sus acuerdos y sus disposiciones a los órganos de soberanía para dar a aquellos, fuerza impositiva y obligatoria. Organismo que pudiera llamarse Consejo de la Economía Nacional y que a su vez dividiríamos en un organismo deliberativo que sería el pleno del Consejo y un organismo técnico que podría denominarse Comité Central de la Economía Nacional, y en donde se trazara por un Comité de expertos y de representantes del Poder político los planes de producción que luego serían sometidos al Consejo pleno, para la debida ponderación de intereses. Teniendo en cuenta la naturaleza de nuestro régimen social, no podrían los planes oficiales ser sometidos a la sanción del Poder político sin la aprobación previa del Consejo de la Economía Nacional. Desgraciadamente no nos hallaríamos frente a una situación colectivista, sino simplemente cooperativa la que implica una coordinación de intereses contrapuestos pero libremente determinada, no impuesto. Con ello esperamos alejar el temor de una intervención absoluta del Estado, además de que la intervención que para el mismo preconizamos y defendemos irá motivada por su conciliación de entidad financiera de la empresa económica, como expondremos más adelante.

Estructurados los órganos políticos-económicos, cabe considerar la política que los mismos deben desarrollar. Como el objetivo asignado ha de ser el rescatar para el dominio nacional el control de la producción, es necesario para este fin crear con elementos propios nuevas fuentes de riqueza, que vayan sustituyendo en el conjunto de la producción las existentes hoy en poder de manos extranjeras. Sería necesario para ello dividir nuestra economía en dos zonas; la existente y la futura. A esa última debe ir dirigida exclusivamente el esfuerzo del Estado. Por ejemplo, la industria azucarera que constituye hoy el núcleo de la riqueza nacional y que está poseída en sus tres cuartas partes por capital extraño, debe ser considerada al margen del plan de reestructuración económica, porque el Estado cubano no puede interesarse en sostener con sus propios recursos una empresa económica cuyas utilidades en su casi totalidad pertenecen a extranjeros que las exportan en forma de sueldos, dividendos, etc. Ese ha sido precisamente el error básico de la política de restricción azucarera, la que de haber tenido éxito en su propósito hubiera servido casi exclusivamente a beneficiar el capital invertido en la industria, en perjuicio de los otros elementos de la misma que viven precisamente del coste de la producción y cuyas entradas quedaban simpre mermadas al reducirse aquella. El esfuerzo del Estado debe ir encaminado por tanto a crear otras fuerzas de riqueza que sustituyan el volúmen que representa hoy la producción azucarera. En ese sentido representando las importaciones cubanas una considerable suma de dinero, se comprende fácilmente a donde debe ir dirigido el esfuerzo creador de nuevas fuentes de riqueza es decir, a la producción de esa pluralidad de mercancías que se traen aun de fuera con la consiguiente salida del capital. Tomando como base todo lo que Cuba importa debe tratarse de sustituirlo con todo lo que aquí se pueda producir para que el derrame circulatorio no traspase nuestro territorio. Queremos antes de continuar, explicar lo que pudiera aparecer un grave error, el desinteresamiento del Estado por la fuente de riqueza que es la industria azucarera. Pero si al lado del hecho ya considerado de su condición de fuente de riqueza poseída casi totalmente por un capital extraño y hasta agresivo para nuestra nacionalidad, tenemos además el hecho de su fatal limitación en un futuro inmediato, se comprenderá fácilmente el interés que debemos tener los cubanos en concentrar nuestros esfuerzos en empresas económicas que pue dan contar con el porvenir y que estén además sometidas a nuestro control y gobierno e inspiradas en una preocupación de bienestar nacional.

En el plan de fomento preconizado sería necesario tratar separadamente las zonas agrícolas e industrial de la producción cubana. En la primera es donde debe concentrarse el esfuerzo creador. Cuba país eminentemente agrícola por su naturaleza, debe tratar de no consumir más productos agrícolas que los de su propio suelo. Esto debe constituir el nervio de toda sana política económica entre nosotros. El Estado debe facilitar los capitales para un plan de fomento y racionalización de la Agricultura, que dado la fecundidad de nuestro suelo nos permitirá en un muy breve espacio de tiempo subvenirnos a todas nuestras necesidades en este orden de cosas. Además no es de descontar la posibilidad de un intercambio comercial inteligente con los Estados Unidos a base de la exportación de frutos y especialmente de las cosechas invernales, mediante una selección esmerada de los productos y no obstante las férreas barreras arancelarias. Por tanto como el primer paso de la creación de nuevas fuentes de riqueza autoctonas, preconizamos un plan de fomento agrícola que tienda a cubrir el margen de las necesidades domésticas de consumo, pero estrechamente regulado para impedir lo que ya en algunos aspectos se está dando en esa materia, una crisis de superproducción. Bien entendido que la principal providencia del plan, sería evitar el favorecimiento de una producción parasitaria o difícilmente adaptable. Debemos producir todo lo que consumimos, siempre y cuando pueda producirse en condiciones favorables, lo que no resulta difícil con los adelantos de las máquinas y la técnica. En este capítulo cabría al Estado primero: el repartimiento de las tierras de su propiedad que se mantienen incultas. Segundo: la adquisición de los instrumentos de trabajo. Tercero: El capital necesario para la empresa. Además de las tierras propias, el Estado financiaría en la proporción requerida las entidades particulares que se sometieran al plan. La empresa se establecería sobre la base cooperativa, mediante el reparto de utilidades por partes iguales destinándose las del Estado a la amortización del capital invertido. Un Instituto Nacional de Agricultura tendría a su cargo la intensificación de la enseñanza agrícola y la supervisión técnica. La garantía principal de éxito de un plan semejante en cuyos pormenores no podemos entrar radicaría en una estrecha racionalización es decir, en una ponderación muy ajustada con las posibilidades de consumo y exportación.

SE PIDE AL CONGRESO LA JORNADA DE OCHO HORAS PARA LOS DEPENDIENTES

Los establecimientos abrirán a las ocho de la mañana hasta las seis de la tarde, permaneciendo cerrados dos horas para que los dependientes y patronos tengan tiempo de almorzar

Salvador García Ramos, representante liberal por las Villas ha presentado a la Cámara una proposición de ley estableciendo «la jornada comercial de ocho horas» que en su concepto viene a completar la Ley del Cierre.

García Ramos

Estima el señor García que su proyecto tiende a beneficiar igualmente al obrero comercial que al patrono.

A esto se agrega que en el curso del día los establecimientos mantendrán cerradas sus puertas por 2 horas, con objeto de que dependientes y patronos las dediquen al almuerzo y repóso necesario.

Dice el señor García Ramos en el prólogo de su proposición que el dependiente de comercio es merecedor de todas las consideraciones por los servicios que presta cooperando directamente al auge del negocio donde desarrollan sus actividades constituyendo la médula del propio comercio como se demuestra en la continua constitución de sociedades en las que se reconoce al dependiente participación en las utilidades de las casas comerciales.

La parte dispositiva de la proposición del representante García Ramos, dice:

Artículo I.—Todos los establecimientos de comercio que se dediquen a la venta al detalle o al por mayor, situados en los barrios urbanos de los Municipios de primera y segunda clase con la excepción de las farmacias, droguerías, barberías, hoteles, restaurants, cafés, establecimientos de espectáculos públicos, kioscos dedicados a la venta de tabacos y cigarros, bodegas y establecimientos de venta de gasolina y efectos de automóviles, abrirán sus puertas al público por un período de tiempo no mayor de ocho horas que habrá de comenzar a las ocho a. m. y terminará a las 6 a. m. durante los días comprendidos desde el lunes al sábado de cada semana, ambos inclusive.

Art. II.—Durante las horas comprendidas de las doce a. m. a las dos p. m., permanecerán cerrados dichos establecimientos comerciales, durante cuyas horas la dependencia de los mismos lo dedicará al almuerzo y descanso.

Art. III.—La fijación de las expresadas horas de contacto con el público de los referidos establecimientos comerciales, no podrá ser causa determinante de la disminución de los salarios y rémuneraciones de la dependencia.

Art. IV.—Las infracciones de la presente ley, serán castigadas con multa de diez pesos a cincuenta pesos y apremio personal en su caso.

Art. V.—Quedan derogadas cuantas leyes, órdenes, decretos o disposiciones se opongan al cumplimiento de la presente ley.

Con la Culata de un Revolver fué Herida una Mujer

Al encasquillarse las balas, el agresor utilizó el cabo de la misma arma para darle golpes

En el Hospital Municipal fué asistida de heridas y contusiones de carácter leve, diseminadas por el rostro y la cabeza, la joven Estrella González Gutiérrez, vecina de la calle de Morales letra C esquina a Desagüe, que declaró le había ocasionado al agredirla con la culata del revólver que portaba, un individuo nombrado Antonio Fernández (a) «Pisguay», cuyo sujeto una vez cometido el hecho se dió a la fuga.

Ampliando su declaración agregó la joven, que desde hace tiempo era requerida de amores por dicho individuo y como en todas las entrevistas entre ambos sostenidas ella siempre le hizo saber su negativa a corresponderlo, se presentó en su domicilio haciéndole varios disparos con el revólver que portaba, pero como se le encasquillara el arma, entonces la golpeó con la culata del mismo, ocasionándole las lesiones que presenta.

La policía trata de localizar a dicho individuo que ha desaparecido de los lugares que acostumbraba a frecuentar así como de su domicilio.

Irregularidades Sanitarias en el Pueblo Yateras

Un barrendero pagado por el Estado presta servicios como criado en una casa particular

El señor Antonio F. Junco, vecino del pueblo de Yateras, ha dirigido un escrito al director de Sanidad denunciándole un sinnúmero de irregularidades sanitarias que tolera el jefe local con perjuicio de los vecinos.

Asegura que los empleados de la oficina sanitaria no laboran más que por la política, teniendo abandonados todos los servicios. Ha algunos años no se petrolizan las letrinas, ni los baches de las calles donde se forman grandes lagunatos cuando llueve, produciendo las consiguientes plagas de mosquitos. Las bestias andan sueltas por las calles de la población. El jefe de Sanidad tiene en su casa particular un criado llamado «Tico», que cobra sus haberes como barrendero, pues el anterior, Cirilo Boqué, se negó a prestar aquel servicio.

Termina diciendo el denunciante que el citado jefe local se pasa la mayor parte del tiempo fuera del término municipal. Los inspectores no visitan jamás los establecimientos de víveres ni los centrales azucareros; y, por último, que la carne que consume la población se encuentra casi siempre en mal estado, pues se sacrifica una res que dura hasta cinco días, sin conservarse en refrigeración como ordena el Reglamento vigente.

Con conocimiento de estas graves irregularidades posiblemente el secretario de Sanidad ordene una amplia investigación.

La Asociación de Defensa Barberil de la ciudad de Camagüey ha dirigido una exposición a la Superioridad Sanitaria informándole del perjuicio que ocasionan a sus intereses los barberos ambulantes, los cuales, sin cumplir ninguno de los requisitos exigidos en las Ordenanzas Sanitarias. Estos individuos no son reconocidos en la Jefatura local de Sanidad, careciendo, por tanto, de carnets de salud y de inmunización antivariolosa y antitífica; utilizan la misma toalla para los clientes, no desinfestan los instrumentos, etc.

Por contravenir las órdenes de la Supervisión Nacional del Abasto de Leche, en la mañana de ayer fué detenido y puesto a disposición del secretario de Sanidad el automóvil chapa particular número 36782, que conducía 75 litros de leche para su venta en esta capital procedente de la vaquería «Soledad», de Octavio Pérez, al que se le tiene prohibido la venta de dicho alimento, por haberse comprobado que se dedica a recoger leche en el término de Bauta, de vaquerías no autorizadas.

Pescado y Leche Decomisados por la S. de Sanidad

Las condiciones del mercado de N. York eran buenas ayer. Hubo demanda de tomates y de habas

Ayer, según el cable diario de la Oficina Agrícola Mercantil de la Secretaría de Agricultura en Nueva York, las condiciones del mercado norteamericano eran buenas, existiendo demanda para las habas-Lima y tomates, vendiéndose bien, aun que su venta fué menos activa.

Las berenjenas con mayor demanda y mejor precio; pepinos declinando demanda y precios. La temperatura era buena para todos los frutos.

LA SUPERVISION MILITAR DE CIENFUEGOS

Durante el mes de marzo próximo pasado los inspectores a las órdenes del capitán Randín, decomisaron las siguientes mercancías: 749 litros de leche; una botija de mantequilla; 35 barras de pan; 39 libras de carne de vaca; 223 libras de pescado y dos carros de cuatro ruedas cada uno.

Anteayer en la propia ciudad de Cienfuegos, fueron decomisados 189 litros de leche a los vaqueros Adolfo L. Teijeiro, Antonio Aniceto, Roberto Capiro y Antonio M. Carbonell y a las vaquerías Buenavista, El Roble, La María, Tudela, La Cana y Gómez, por ser impropia para el consumo público.

LE SUSTRAJERON EL DINERO

SANTA CLARA, abril 15.—DIARIO. Habana.

Osvaldo Rodríguez Prado, vecino de Máximo Gómez 52, de esta ciudad, denunció que de su domicilio le habían sustraído cuarenta y cinco pesos, no pudiendo precisar cuándo ni quién haya podido ser el autor del robo.—**Armando Machado.**

2 MUCHACHAS CONDENADAS POR LA COMANDANCIA A 15 DIAS Y CINCUENTA PESOS

En la tarde de ayer, el capitán Valle, juez delegado por la Comandancia Militar, condenó a 15 días de arresto y a cincuenta pesos de multa, a las jóvenes Onelia Díaz y a Gloria Pérez, acusadas por el vigilante Salvador Caballero, de la Quinta Estación, de haber infringido uno de los bandos cuando se celebrara el juicio de los estudiantes detenidos por la ocupación del auto bomba.

DETENCION DEL DR. VIAMONTES

El doctor Orosman Viamontes, vecino de Avenida Acosta 40, fué detenido ayer por el vigilante de Obras Públicas C. Carrerá, por estimar que se encuentra reclamado en la causa 13 de 1931, que instruye el teniente coronel Iglesias.

Los Enumeradores y Empleados de las Oficinas del Censo Gestionan el Pago de sus Sueldos Atrasados

El lunes concurrirán al Senado. La comisión que nos visitó desea manifestar su gratitud al Presidente de la Cámara y al Secretario de Hacienda por el empeño que tomaron en su caso

En la tarde de ayer estuvo en nuestra redacción una comisión compuesta de enumeradores y empleados de las Oficinas del Censo, compuesta por las señoritas Esperanza Sancio, Susana Izquierdo y Martí, María Antonieta Aday, Elena Borges, Herminia Andrade y los señores Enrique Bru, Antonio Hernández, Constantino Candía, Oscar Boytell Alfredo Fernández, Rafael Castilla, Víctor Manuel Cisneros, Rafael Fiallo y Enrique Ferire y otros señores más.

LAS GESTIONES REALIZADAS

Los comisionados, acompañados del presidente de la Cámara de Representantes, visitaron al doctor Mario Ruiz Mesa, secretario de Hacienda. El doctor Guas, interpretando el sentir de todos, explicó al señor secretario de Hacienda el objeto de la visita, interesándose en el pago de los haberes que se adeudan a los enumeradores y empleados, expresándole en nombre de todos y como representante de la provincia de la Habana sus deseos de que se les abonaran los haberes del mes de septiembre que se les adeudan.

UN MENSAJE AL SENADO

El doctor Ruiz Mesa les informó que en mensaje dirigido por el honorable señor Presidente de la República al Senado, le pedía la aprobación de un crédito mayor de doscientos mil pesos, a fin de pagar las atenciones del personal que trabajó en el Censo; que tan pronto ese mensaje se convirtiera en ley, él ordenaría la situación de los fondos necesarios a fin de realizar el pago, y que tuvieran la seguridad que si las Cámaras aprobaban dicha ley en los primeros días de la semana entrante, cobrarían antes de finalizar la misma, tal vez el jueves.

El doctor Guas expuso que entonces el cobro dependía de los legisladores y que ellos estaban convencidos de su responsabilidad en el asunto del pago, que llevaran la seguridad de que él mediaría entre sus compañeros, para aprobar la ley cuanto antes, para que cobraran en seguida.

SU GRATITUD

La comisión visitó el DIARIO, rogándonos expresáramos por medio de nuestras columnas su agradecimiento al doctor Felo Guas y al señor secretario de Hacienda por la atención que les había dispensado, en un asunto que tanto les interesa, haciendo llegar sus deseos a los señores senadores y representantes, para que imitando la actitud de su compañero el doctor Guas, se solidaricen con él para prestarles su ayopo.

ACUDIRAN AL SENADO

Al propio tiempo nos ruegan que invitemos a todos los empleados y enumeradores para que el lunes 18, a las dos de la tarde, concurran al Senado con el fin de interesar por medio de una exposición, al presidente de dicho Cuerpo colegislador, el apoyo de la Alta Cámara a la citada ley.

NO PUEDE SER CONSIDERADO COAUTOR DE UN DELITO POR LOS HECHOS SIMULTANEOS Y POSTERIORES AL DE SU REALIZACION

Citó las sentencias por la muerte del General de la Riva y del Representante Martínez Alonso para reafirmar su tesis sobre su inculpabilidad. El Dr. Roig espera que se dicte la absolución

Con la segunda parte del alegato del doctor Enrique Roig defensor del procesado Carlos Machado Abreu en el proceso por la muerte del senador comandante Rogerio Zayas Bazán, quedó concluso para fallo el juicio oral de la citada causa. Mucho más público que el día anterior presenció la última sesión, pues se sabía ya que el doctor Roig habría de presentar las finales pruebas de la inocencia de su patrocinado, sólo en cuanto a testigos se refiere, sino en cuanto al problema planteado por la acusación particular y por el Ministerio Fiscal sobre la cooperación y la coparticipación del encartado.

MACHADO ESPONTANEO

Continúa el doctor Roig desarrollando sus argumentaciones: expresa que no se ha podido probar la conexión entre Machado y Maidique, ni el concierto de ambos para dar muerte a Zayas Bazán; repite que los suceso del parque Miramar no son más que un duelo irregular; recuerda como Machado, de manera sencilla pero firme refirió su conversación con Maidique cuando éste le comunicó el duelo que habría de tener lugar y cómo Machado expuso, de manera franca, al comandante Trujillo, Jefe de la Secreta, todos los detalles del sucedido.

MACHADO NO MINTIO UN MOMENTO

Recalca las palabras de Machado ante el comandante Trujillo: «Me he desgraciado». Aquello quería decir que en la lucha que se había entablado entre Maidique y Zayas Bazán y que terminó con la muerte del segundo, él, modesto oficial de la policía del Senado, habría de quedar en situación angustiosa por tratarse de dos senadores; aquello, repite, no fué la confesión de una culpa ni el reconocimiento de un delito, sino el grito desesperado de un hombre que teme fatales consecuencias que pudieran acarrearle el hecho de haber presenciado la tragedia.

LA CARTA DE ZAYAS BAZAN

Abunda, nuevamente, en la situación de ánimo de los contendientes: Zayas Bazán, que escribió la carta retadora, estaba dispuesto a acabar de una vez y Maidique, atemorizado, desorientado, dudando de cuál sería su fin al medir sus armas con Zayas Bazán, atravesaba una situación espantosa: tenía Maidique que acudir a la cita, de cualquier manera, pues de lo contrario, su antagonista lo mataría, donde quiera que lo encontrase. Todo aquello excluye la alevosía, de la cual no quiere ocuparse más, porque está, añade, del todo descartada.

POR QUE FUE CON MACHADO

Para aclarar por que Maidique llevó a Machado al lugar de la tragedia. Necesitaba espansionarse, necesitaba una persona a quien comunicar lo que él estimaba necesario para en caso de morir, y de ahí que, echó mano de Machado, como hubiera podido hacerlo con Gustavo Santa, que quedó en su casa, para explicarle su horrible situación; para decirle que iba a batirse con Zayas Bazán, que no podía faltar a la cita.

Por eso le pregunta a Machado si sabe dónde queda el Hospital de Columbia y le da las dos cartas: una para el Juez y otra para su esposa; y le dice y repite: «Si me hieren llévame al Hospital de Columbia, si me matan llévame a mi casa; que no me tiendan en el Senado. Y lleva esas dos cartas a su destino; esa fué la misión de Machado, sin conexión con delito alguno, ni nexo con Maidique.

LA PREMEDITACION NO SE PUDO PRODUCIR.

Vuelve a hablar de la premeditación: no es posible, afirma, que se haya podido producir: Maidique recoge a Machado, después de las once, en el Senado y no pudo haberle inculcado en tan poco tiempo, dos horas, la resolución de que cooperara en el delito; no se puede admitir, añade, que Machado fuera a echar por tierra su porvenir en un acto delictuoso, matando a un senador.

NO HUBO DISPAROS POR DETRAS

Se remite a la prueba testifical y a la pericial en demostración de que Zayas Bazán no fué atacado por detrás: los médicos forenses Barreras y Barroso bien dijeron que los tres disparos recibidos por Zayas Bazán, particularmente el del vientre, que le ocasionó la paraplejía y le causó la muerte, fueron hechos por delante.

Zayas Bazán, dice, murió con la convicción, en efecto, de que le habían disparado por detrás, pero ese proyectil de la espalda lo recibió en el movimiento natural de rotación sobre sí mismo que hizo al sentirse herido; ya lo dijo el testigo doctor Calvo Tarafa.

LO QUE DICE NUÑEZ PORTUONDO

Otra prueba del duelo irregular la tiene el defensor en la declaración del doctor Emilio Núñez Portuondo, quien relató con lujo de detalles su entrevista con Maidique, el que le entregó las cartas que había dado a Machado y que luego le quitó; en esa entrevista se evidencia que, efectivamente, estaba concertado el duelo irregular; y recuerda al Tribunal lo que declaró el doctor Núñez Portuondo: Maidique le habló claro y le contó lo que había hecho Machado en el lugar del suceso: no intervenir en el encuentro.

NO PUDO DISPARAR DETRAS DEL PINO

Pasa a demostrar como Machado no pudo disparar de detrás del pino: reproduce la prueba de inspección ocular, en la que se demostró que para disparar, apuntando y con acierto a Zayas Bazán, habían necesidad de producir por lo menos la mitad del cuerpo hacia el lado derecho o izquierdo del pino, aparte de ser una fantasía, —agrega—, la situación de Machado, detrás de lo que se ha empeñado en llamarse pino; atestigua que los impactos del pino copado de la otra sección del parque y el contén de la acera no pudieron ser producidos disparando en la posición en que forzosamente hubo de hacerlo el que estaba detrás del arbollillo.

Y ZAYAS BAZAN NO LO DIJO

Y si se comprobó en la inspección ocular, —prosigue—, que sólo proyectando el cuerpo y haciendo avanzar la mano era como se podía disparar, presentando suficientemente el rostro y presentado también la mayor parte de la cara, cómo es, se pregunta, que Zayas Bazán, que conocía a Machado, que lo había colocado en la Secreta y que había luchado con él en la misma provincia, no dijo que fué Machado el que le disparó? Porque no podía decirlo, se contesta, porque no es cierto que Machado estuviere detrás del pino y mucho menos disparó.

Zayas Bazán dijo que mientras Maidique le hacía disparos por delante, otro se los hacía por detrás. Cómo no dijo que ése que le disparaba por detrás era Machado? Y es que Zayas Bazán murió con la impresión de que era así efectivamente y lo dijo estando en lucidez. Cómo no dijo que el otro que disparaba era Machado? Sencillamente, —se contesta el doctor Roig—, porque Machado jamás disparó.

LOS TESTIGOS

Pasa a analizar la prueba testifical: comienza afirmando que Rego, el chauffeur de Zayas Bazán no dijo la verdad, puesto que se comprobó que Zayas Bazán no fué atacado apenas puso el pie en el suelo, sino que dió algunos pasos desde donde quedó su máquina hasta tratar de entrar en la sección de parque.

Desecha las declaraciones de Onofre Sales, de Mario Pruneda y de Aurelio Llanes; no necesita examinarlas, no son dignas de ser tomadas en consideración, dada la calidad moral de los tres.

LO QUE DIJO GARCIA PETEIRO

Pero, continúa, no ocurre así con Ramón García Peteiro, el jardinero que trabajaba en el Parque Infantil, y el que manifestó al Juzgado y al Tribunal que no vió disparar a Machado, o sea el hombre que estaba junto a la máquina; el cual no se movió de donde estaba; sólo vió hacerlo al hombre bajito, vestido de blanco, que estaba en el parque; y en cuanto a no haber visto correr a Montesinos aclara la defensa que no dijo el testigo que no lo viese correr, que dijo que lo vió en el solar al fondo de la Villa Anastasio, pero que ignora si corriera o no; y era natural que así lo dijera, por cuanto la máquina de Maidique se lo impedía.

LO QUE MANIFESTO MARCELINA REYES

Después el defensor pasa a relatar la declaración de Marcelina Reyes, a la que, agrega, el acusador se empeña en que estaba acostada. Marcelina Reyes, cuya calidad como mujer y como testigo está bien probada es innegable, expresó al Tribunal cómo ella desde la puerta de su habitación alta, podía ver bien el parque y los dos pinos o arbolillos de la sección de aquel donde se desarrolló el hecho. Y Marcelina Reyes nunca vió a persona alguna detrás del pino.

MONTESINOS, TESTIGO VERAZ

Defiende la capacidad de Montesinos como testigo veraz y espontáneo; el mismo comandante Trujillo así lo hizo constar en el juicio oral. Y ese testigo, como ya se sabe, explicó cómo vió la máquina de Maidique, junto a la acera de la calle Línea, contigua a villa Anastasio; que nunca se movió de cerca de la máquina, que lo vió allí, que no disparó, que no se movió, que no entró al parque y pudo ver cuando Maidique disparaba y venía hacia él para entrar al auto.

Montesinos, desde el primer disparo levanta la cabeza y ve a Machado en medio de la calle Línea; ello se comprobó en la prueba de inspección ocular, añade, y sobre ello no hay más que hablar.

EL PROBLEMA DE CALIFICACION

Descartada la alevosía, de la que se ocupó el día anterior, y la premeditación, que no pudo producirse, se pregunta el defensor, por qué se ha de calificar de asesinato. Nunca existió a su juicio, como tampoco puede ser Machado autor por coparticipación ni por cooperación, ni cómplice, ni encubridor. Y al respecto lee abundante doctrina del Tribunal Supremo de España y de Cuba sobre la materia.

Además, agrega, la coparticipación, la cooperación, no se puede fabricar; es necesario que ella esté demostrada por la prueba testifical, por elementos probatorios que no puedan ser develados; y, agrega, la prueba en este juicio se ha producido tan concluyente, tan compacta, tan firme, en favor de su patrocinado que el Tribunal no puede condenarlo, no puede fabricar hechos probados, no puede recaer la responsabilidad penal en quien, como Machado, dice, no la ha tenido ni la tiene.

EL CASO DEL GENERAL RIVA

Para demostrar el doctor Roig que Machado no puede ser condenado por coparticipación, presenta el fallo dictado por el Tribunal Supremo, en el proceso instruído al ex Gobernador de la Habana, Ernesto Asbert, al senador Vidal Morales y al representante Eugenio Arias, por la muerte del general Armando J. de la Riva, jefe que en aquella época, año de 1913, era de la Policía Nacional.

El Supremo declaró que, a pesar de haber Vidal Morales hecho cinco disparos, algo separado de los otros dos, que si dispararon contra el general Riva, no podía ser condenado por el homicidio, y sólo lo fué por disparos. Y es, añade, que se demostró, que a pesar de haber habido concierto entre los tres para solicitar del general Riva el cese de su campaña contra el club político en el que ellos eran patrocinadores, los actos de Vidal Morales no podían estimarse como hechos al igual propósito e igual voluntad que los señores Asbert y Arias.

LA MUERTE DE MARTINEZ ALONSO

Y recuerda al Tribunal el caso del hotel de Luz donde murió el representante Rafael Martínez Alonso, a manos del también congresista José Cano; en ese proceso estuvo también acusado otro representante, el señor Antonio Alentado.

La Sala Primera de lo Criminal declaró probado, y el Supremo confirmó, el que, a pesar de que el señor Alentado acompañaba al doctor Cano, estaba presente cuando éste cometió el delito y huyó con él, no podía estimársele coautor ni cooperador, porque faltaba la uniformidad de acción y de voluntad y se demostró que Alentado, a pesar de esas circunstancias apuntadas, se mantuvo ajeno a la tragedia.

Y EL CASO DE MACHADO ES MAS CLARO

Y terminó esta parte de su informe, alegando que el caso de Machado es aún más claro: acompaña en efecto a Maidique al lugar de los hechos, pero mantiene una actitud pasiva; en nada interviene; no se ha probado el concierto, elemento esencial de culpabilidad, ni tampoco se ha demostrado que disparara, como en el caso del senador Vidal Morales. Ni tampoco se ha probado que existiera la unidad de voluntad y acción para matar a Zayas Bazán.

ESPERA SENTENCIA ABSOLUTORIA

Terminó el doctor Roig con párrafos brillantes, sentimentales, hondo saber emotivo dijo que no debe producirse una acusación contra un procesado, cuya situación aún no está resuelta, de la manera como lo ha hecho el acusador, quizá confundido o excesivo en su celo; pidió que la sentencia debía ser absolutoria, efectivamente, pero ejemplar, por su justicia, por su verdad, por su comprobación de inculpabilidad de Machado, para quien solicitó la excarcelación por no haber cometido participación en los hechos imputados por el acusador y el fiscal.

Bolsa de New York

(De nuestra Redacción en Nueva York)

COTIZACIONES DE LA EDICION DE MEDIA NOCHE DEL «TIMES»:

ACCIONES: 1.481,854
BONOS: $14.222,000

Seis Polizones Trataron de ir a los E. Unidos

Habíanse ocultado en la cámara del vapor **Munardo.** Declararon que querían viajar sin dinero

Los vigilante 8 y 40 de la Policía del Puerto, procedieron a la detención de Jonas Ulistz, de 23 años, vecino de Compostela 145; Israel Siranco, de 24 años, de Cuba 87; Gorbis Schelis, de 23 años, vecino de Habana 178; Hesper Perelmann, de Santa Clara 9; José Padrón, de 25 años, de Muralla 101 y Jaime Fleymann, vecino de Nacional 46, en Punta Brava, porque trataban de embarcar para los Estados Unidos fraudulentamente.

Los citados sujetos se encontraban ocultos en la cámara del segundo cocinero del vapor «Munardo, con objeto de no ser descubiertos por la policía ni por los tripulantes del vapor.

Los detenidos manifestaron que era cierto que habían ideado embarcar para los Estados Unidos, fraudulentamente, pero sin que por ello abonaran dinero alguno a otra persona.

Gravísimos dos de los Enfermos con F. Tifoidea

Se cree que ingirieron alguna verduras contaminadas. No sirve la teoría del tanque de agua

La inmunotransfusión sanguínea fué practicada ayer en el Hospital Las Animas a los tres atacados de fiebre tifoidea que, procedentes de edificio de apartamentos «Retiro» situado en 12 y 23, Vedado, fueron trasladados con urgencia, ha 72 horas. Dos de los pacientes se encuentran en muy grave estado.

Una transfusión de sangre de individuo vacunado contra la tifoidea se hizo ayer al señor Armando González, quien presenta los fenómenos de encefalitis. A la joven Julia J... que presenta fenómenos hemorrágicos, también se le hizo una transfusión de sangre aunque de un individuo curado de la tifoidea.

Las autoridades sanitarias han desechado la creencia de que se hubieran contaminado con el agua de algún tanque o cisterna, pareciendo confirmarse la tesis de que fueron verduras contaminadas, a este efecto se ha abierto un investigación.

Los enfermos son atendidos convenientemente por el doctor Cano, director de Las Animas, quien nos informó que la Jovencita Julia González, hija del señor Armando González, se encontraba muy mejorada, no ofreciendo peligro.

El Comandante del Buque-Escuela "Juan Sebastián Elcano" Visitó el Palacio del Distrito Central

El Presidente del Consejo Deliberativo, al saludar al ilustre marino en nombre del Alcalde de la Habana, dedicó frases de elogio para la España colonizadora y el moderno navegante

Momentos en que el Comandante del buque-escuela español «Juan Sebastián Elcano» era recibido por el Alcalde, señor Izquierdo, en compañía de otras personalidades, en el salón de recepción del palacio del Distrito Central

Fué vista ayer en el Palacio del Distrito Central, el histórico edificio colonial de la Plaza de Armas, el Comandante del buque-escuela «Juan Sebastián Elcano», capitán de fragata, Joaquín López Cortijo.

El distinguido marino iba acompañado del Exmo. Embajador de la República española en Cuba, don Francisco de Asís Serrat y Bonastre y del doctor Pedro Rodríguez Capote, introductor del Cuerpo Diplomático de nuestra Cancillería.

Primeramente, los visitantes cumplimentaron al Mayor de la Habana, señor Tirso Mesa, con quien departieron breves momentos.

Después, en el gran salón de recepciones del Palacio, fueron recibidos por el Alcalde, Jefe del Distrito Central, señor José Izquierdo, quien le dispensó los honores debidos a los huéspedes preeminentes de la Ciudad.

Con el señor Izquierdo estaban el Conde del Rivero, Presidente de la Empresa del DIARIO DE LA MARINA; expresamente invitado por el Alcalde para esta recepción, los doctores Carmelo Urquiaga, Cosme Cuellar del Río; el Presidente del Consejo Deliberativo, señor Ruy de Lugo Viña; el Secretario de ese Organismo, señor José Luciano Franco; el Vice-presidente señor Celestino García y los comisionados doctores José Genaro Sánchez, Wilfredo Fleito y Roberto F. Tiant; General Imperiente, señora Eulalia Miranda, David Aizcorbe, Julio Cuellar del Río, Octavio de Céspedes y Guillermo Urrutia; el jefe del Departamento de Gobernación, señor Martínez Catells el Jefe de Espectáculos, señor...

Después de las presentaciones y en cortesía, usó de la palabra en nombre del Alcalde, el señor Ruy de Lugo Viña. Se refirió a las glorias de España en la época de la colonización de América y de manera muy especial, a la bizarría e intrepidez de aquel marino que conquistó para Castilla la gloria de que su pendón circunvalara el mundo por primera vez. Eduardo Cidre; señor Florentino Rodríguez de León; el Jefe del Departamento de Sanidad, doctor Ruiz Navarrete el Secretario de la Administración, doctor Emilio Cano Peñarredonda; el alto funcionario de Contaduría, señor Florentino Fuentes y el ayudante del Alcalde, Capitán de Policía, señor José Delgado por vez en la historia. Con frases muy mirables, el señor Lugo Viña exaltó la Gloria de Juan Sebastián Elcano, asegurando a los visitantes que siempre ese nombre sería de gran recordación para los cubanos porque simbolizaba los prestigios más merecidos de la Nación protectora. Terminó deseando feliz estancia en la Habana a los marinos del buque-Escuela español.

A esta salutación contestó el Comandante López Cortijo.

Dijo que agradecía profundamente las frases que se le acababan de dedicar a España y a la memoria de Juan Sebastián Elcano, por el Presidente del Consejo Deliberativo en nombre del Alcalde y aseguró que era grande la satisfacción de los marinos españoles al volver a esta Habana, donde se sentían con el regocijo de estar en país hermano.

El señor Izquierdo obsequió a todos los presentes con champagne y tabacos.

M.E.C.D. 2016

Descubierta Una Extensa Falsificación de Billetes de Banco Americanos de 5, 10 y Cien Pesos

Paraguayos y Bolivianos Acuerdan Continuar Las Negociaciones Para Llegar a un Pacto de no Agresión

Los temores manifestados por los delegados neutrales de que las negociaciones pudieran interrumpirse durante la sesión de ayer, han sido desvanecidos ayer por los uruguay

¿Otra Amenaza Más?

Se halla en vías de resolverse, ¡sabe Dios cómo!, la demanda formulada por los refinadores norteamericanos para la elevación de la tarifa al azúcar refino procedente de nuestro país, y tal parece que con el desagrado de aumentar el desasosiego que eso nos produce, se anuncia como probable «una nueva interpretación sobre los aranceles del azúcar crudo».

Al informar ante la Comisión Arancelaria los opositores a la solicitud de una mayor protección a la industria refinadora, hubo quien indicó que en vez de recargar el derecho que adeudaba el azúcar refinado, debía rebajarse en un centavo el que grava al crudo, a fin de aumentar nuestro poder de compra y colocar a Cuba en condiciones de volver a ocupar el lugar que alcanzó en la estadística de exportación de los Estados Unidos, con el consecuente beneficio para la economía de ese país. Pero no nos formemos la ilusión de que la idea de revisar la tarifa obedezca al deseo de favorecer nuestras exportaciones del crudo, porque aunque los demócratas predominen en la Cámara y su prensa, al igual que la liberal, haya atacado y siga atacando con vigor la ley Smoot-Hawley por considerarla un factor principal de la depresión, el hecho cierto es que muchos de los senadores y representantes de esa tendencia tienen el compromiso político de defender los intereses de los azucareros de Utah y otros Estados.

En general el proteccionismo nunca ha sido más combatido que ahora en los Estados Unidos, lo cual se debe a que la baja incontenible de las importaciones, la merma de las rentas fiscales y los millones de hombres desocupados, demuestran lo fútil que resulta el procedimiento. Los anteriores candidatos presidenciales John A. Davis, James M. Cox, Alfred E. Smith y diversas figuras de las más destacadas del sector demócrata, han declarado abiertamente su conformidad con que se proceda a la revisión de las tarifas, a lo que parecen dispuestos también, aunque no con tanto vigor, los progresistas. Pero de haber reformas, necesariamente tendrán que ser limitadas y medidas, por exigencias de la extensión que ha tomado en el mundo, desde el año 1930 a la fecha, la política de protección arancelaria, y en último extremo, prescindiendo de todo lo que significa este hecho, porque es la voluntad del actual presidente y los partidos de oposición no cuentan con fuerzas en el Congreso para imponer un criterio radical.

Los republicanos no desconocen ni ocultan las deficiencias de la ley Smoot-Hawley, que ha sido entre otras objeto de críticas, y saben que han contribuído, al tomarla los demócratas como arma para combatirla, a que mejorasen éstos su posición en el Congreso, especialmente en la Cámara, que es donde tienen una pequeña mayoría. Pero los republicanos permanecen adheridos a la política del presidente en cuanto a la bondad de las cláusulas «flexibles» que facultan la modificación vía administrativa de aforos y derechos, y aun en el supuesto de que los demócratas quisieran imponer el recargo al azúcar refino y fatalmente hacer la rebaja al crudo, prácticamente no podrían obtener resultado, por depender la reforma de la Comisión Arancelaria, en cuyas manos está nuestra suerte, que será buena o mala, según ese organismo acepte las pruebas aportadas en pro o en contra, ahora para elevar o no el derecho al producto refinado, y luego al ordinario, si se realiza la investigación anunciada o se atiene a la aludida indicación de que se reduzca en un centavo.

Si la agresión injustificada de los productores norteamericanos es irritante, lo sería infinitamente más la que pudiera derivarse de la revisión de la tarifa del azúcar crudo, como si ello se vaya con el designio de lastimar los derechos. Contra la forma, acaso no hayamos reaccionado con toda la presteza y efectividad necesaria, y ante la posibilidad de la segunda, como entrañaría mayor gravedad, juzgamos que debemos estar muy vigilantes, al objeto de prepararnos para la defensa y excitar el celo de todos en el sentido, propende este comentarista. Los peligros hay que evitarlos, a tiempo, y si el nuevo que parece cernirnos emana de que produciríamos con exceso y casi sin costo por los jornales de hambre a causa del precio y la plétora de brazos, pues es que nos anticipemos a adoptar medidas antes de que sea tarde para remediar males previsibles.

Pero, ¿existe razón para que pueda decirse que estamos inundando el mercado norteamericano de refinados de crudo, y que con propósitos malsanos aumentamos las naturales facilidades de los industriales de ese país? ¿Hay un motivo justo para empañar la convivencia que podemos y debemos mantener? ¿No seguimos recíprocamente conveniente una amistanza estrecha y sincera? ¿No cabe llegar por lo menos a un acuerdo inteligente, que contemple los respectivos intereses? ¿Son en lo absoluto irreconciliables? ¿Acaso la mayor parte de las refinerías y fábricas azucareras de Cuba no pertenecen a ciudadanos de los Estados Unidos? ¿No es esto de por sí, aunque aún teniendo en cuenta la marginal de capital de ese país invertido en el nuestro, causa bastante para que se nos dispense un mejor trato arancelario?

Con serenidad debemos estudiar las consecuencias económicas que nos viene produciendo el arancel norteamericano, para establecer con templada energía las reclamaciones que estimemos justas, de acuerdo con la letra y el espíritu de los tratados que rigen las relaciones entre ambos países, o fuera de lo que tácita o expresamente determinan esos tratados, porque nuestra necesidad va estando por encima de lo pactado y es cosa de arriesgarse a todo, si se insiste en estrechar el círculo de hierro en que estamos colocados.

WASHINGTON, abril 15. AP. Los delegados paraguayos y bolivianos acordaron hoy, en una sesión que duró tres horas, continuar las negociaciones del pacto de no agresión, después que los paraguayos habían presentado un documento que consta de 102 páginas en contestación al último memorandum de Bolivia.

Mientras tanto, uno de los representantes bolivianos, dijo que hubieran podido contestar lo mismo, por escrito, al memorandum paraguayo.

Los temores de los neutrales de que las negociaciones pudieran interrumpirse en la sesión de hoy fueron desvanecidos con el comunicado que dió a la publicidad la delegación paraguaya, después de la reunión, y que decía:

«Los delegados paraguayos, en su respuesta, comprenden que la proposición boliviana así como la contraproposición paraguaya no son sino bases para un pacto de no agresión en proyecto, y que, por lo tanto, no pueden considerarse definitivas.

La respuesta hace constar que ninguna de las partes tratará de imponer sus puntos de vista a la otra. El carácter de la respuesta es eminentemente doctrinal y no cierra el camino a ninguna iniciativa que pueda llevar a un acuerdo».

Ambas delegaciones y el presidente White se mostraron optimistas, después de la reunión celebrada hoy.

Un representante boliviano declaró que la respuesta paraguaya no insiste en los puntos a los cuales formuló objeciones Bolivia y que habían sido la causa de que la delegación boliviana propusiera la terminación de la conferencia.

Uno de los delegados dijo, después de la reunión, que ambas delegaciones se habían expresado en tonos optimistas acerca de la probabilidad de que sus gobiernos acepten que las negociaciones sean verbales, pero que ninguno de los delegados se había comprometido a ello en espera de las instrucciones que han pedido.

PENA DE MUERTE PARA EL QUE MATO A UN CAMPESINO DE ACUERDO CON SU MUJER

La cómplice fué condenada a ocho años. El autor de un delito privado, fué condenado a 41 años de presidio. En ambos casos, los defensores recurrirán ante el Tnal. Supremo, en casación

SANTA CLARA, abril 15. (Por telégrafo.)

Dictó hoy sentencia la Sala Primera de la Audiencia de esta capital, condenando a la pena de muerte a José Acevedo Morejón, por el asesinato de José Alvarez, ocurrido en la finca «Gonzalo», en Rancho Veloz. A Felicia Reyes Pérez, mujer de Alvarez, se le imponen ocho años de prisión como encubridora del citado delito.

Se declara probado que Acevedo, amigo de Alvarez, fué a la residencia de este último, en dicha finca para trabajar juntos en el negocio de sogas que ambos establecieron poniéndose de acuerdo Acevedo con la Reyes para matar a Alvarez y de ese modo entregarse a sus ilícitos amores. Acevedo, para llevar a cabo el asesinato, esperó, en uno de los primeros días de diciembre, a Alvarez en una calle de manigua, dándole varios machetazos en la cabeza y cubriendo el cadáver con ramas de árboles; días después, el menor de nueve años, Ramón Peralta, al pasar por el lugar notó mal olor, diciéndoselo al también menor de 9 años, Ramón Alvarez, hijo de José y llamándole la atención de la desaparición del último, y de haber visto a Acevedo persiguiéndole, diciéndole que había escuchado cuando la víctima, el día que se le dejó de ver, había lanzado gritos exclamando «Ay, Dios, no me mates de esa manera», comunicando el hecho a la madre, a Felicia, la que no le hizo caso.

En el juzgado Acevedo confesó su delito y en el juicio oral expresó que Felicia le dijo que tenía que esperar quince días después de la muerte de José, para continuar viviendo juntos.

Los defensores doctores José Alvarez del Portal y José González Peña, han expresado su propósito de recurrir en casación ante el Tribunal Supremo.

Firman la sentencia los doctores Alvaro Zaldívar, presidente del tribunal; Oswaldo Carbó, Julio César Guerra Pérez, Francisco Solís y Joaquín Demestre, magistrado; estos dos últimos formularon voto particular en el sentido de condenar a Acevedo a veinte años de reclusión y a ocho, a Felicia Reyes Pérez.

CONDENADO A CUARENTA AÑOS

La Sala Primera referida ha condenado a dos penas de veinte años cada una, en total cuarenta años, y a un año de prisión, a Carlos González Ramos, por grave delito privado, homicidio y atentado a agente de la autoridad. El fiscal había pedido diecisiete años por cada uno de los dos delitos referidos primeramente y un año por el tercero.

En el mes de enero, en la finca «Soledad», en Rodas, el procesado abusó de su nuera Celina Enríquez esposa de su hijo Carlos, dándole muerte después, y al intervenir en el hecho el vigilante Vicente González fué acometido con una tijera por el procesado, el que le causó lesiones.

Defendió a Carlos González Ramos el doctor Fernando Grosso quien entablará recurso de casación ante el Supremo.

Se Hizo Una Inspección Ocular en el Auto Cargado de Dinamita, en el Patio del Cuartel Avalos

Declararon los testigos de cargo en el Consejo de Guerra contra los jóvenes Escalona, Valdés Daussa, y León. Los nuevos defensores militares se hicieron cargo de la causa incoada

Ayer, a las dos de la tarde, se reanudó en el cuartel «Brigadier Avalos» el Consejo de Guerra contra los jóvenes Rafael Escalona Almeida, Ramiro Valdés Daussá y Rubén de León.

El Fiscal, conforme a la Ley, recordó a los miembros del tribunal el juramento prestado en la sesión anterior, así como el Presidente de aquel, a su vez, al Fiscal.

El Fiscal, teniente Lorié, comienza dando cuenta al Consejo de que habían tomado la defensa de los acusados, los capitanes del Ejército, Antonio G. Quijano, doctor José M. Alonso, Thomas y Heriberto Sardiñas. Dichos defensores de oficio, lo son, respectivamente, de Escalona, Valdés Daussá y León.

Hace uso de la palabra el capitán Quijano para significar que ha asumido por propia voluntad la defensa de su patrocinado, manifestando que cumplirá a conciencia con su deber a imperativos de los lazos de amistad que le han unido siempre a familiares de Escalona, a través de los años.

Los otros dos defensores, capitanes Thomas y Sardiñas, manifiestan asimismo, que sabrán cumplir con los deberes impuestos.

El Fiscal dá lectura a los cargos y especificaciones que aparecen contra los jóvenes acusados, por lo que, como saben nuestros lectores, se les acusa de la infracción de la Ley de Explosivos.

Y seguidamente es llamado a declarar el capitán Miguel Calvo, Jefe de la Sección de Expertos, quien lo hace acusando a Escalona, Daussá y León de ser responsables de manera directa de los hechos que dieron lugar al Consejo de Guerra, con motivo de la ocupación del automóvil-bomba y armas, en Tercera entre 13 y 14 en el Reparto Almendares.

A preguntas del Fiscal y defensores, el capitán Calvo relata su intervención, con toda clase de detalles, en las investigaciones correspondientes, en torno a los acusados.

Casi en idénticos términos prestaron declaración el Supervisor Militar de Marianao, capitán Echenique; el de la Policía de esa localidad, comandante Mansiip y el detective de la Secreta y delegado en Marianao, señor Sales Mendoza. Los tres efectuaron conjuntamente el servicio de detención de los acusados y ocupación de explosivos.

También desfilaron los testigos doctor Fernández de Velasco y vigilante Bonifacio Martínez y Luís Jiménez; estos últimos fueron los que mantuvieron vigilancia a la casa durante la noche anterior al día en que la Policía llevó a cabo la sorpresa.

Los miembros del Tribunal y testigos practicaron también una inspección ocular en el automóvil bomba, situado al efecto en el patio del cuartel.

LA FALSIFICACION DE 100 PESOS FUE HECHA SOBRE PAPEL LEGAL DE BILLETES

La Tesorería de los Estados Unidos ha enviado un aviso a la Secretaría de Hacienda de Cuba, dando cuenta de la importante falsificación. Rasgos característicos de los billetes imitados

El Servicio Secreto del Tesoro de los Estados Unidos ha participado a la Secretaría de Hacienda de Cuba, y esta a la Sección de la Moneda de dicha dependencia, de haber sido descubierta hace pocos días, cuatro nuevas falsificaciones de billetes de banco con las denominaciones de cinco, diez y cien pesos, respectivamente. Estos billetes, nos dijeron están bastante bien imitados, aunque es fácil resaltar la falsedad de los mismos.

UNITED STATES NOTE DE $5

Los billetes de cinco pesos falsificados tienen las siguientes características:

Series de 1928, letra de comprobación «K», cliche del anverso, número 242, del reverso número, ininteligible, —parece sesenta y siete—; W. O. Woods, Tesorero de los Estados Unidos; A. W. Mellon, Secretario del Tesoro; retrato de Lincoln, serial número B-50510519-A.

Este billete, ha sido clasificado de medianamente engañoso e impreso sobre una hoja de papel con planchas fotomecánicas. El sello y los números están impresos con planchas al agua fuerte en tono carmesí vivo. La leyenda sobre la que el sello está superpuesto ha sido también impresa con cliché independiente en el que se observan algunas faltas de ortografía, destacándose ADN por AND al final de la segunda línea y la palabra DEBET por DEBT al final de la última línea. El reverso está ejecutado en un tono verde desteñido de aspecto sucio.

GOLD CERTIFICATE DE $10

Series de 1928, letra de comprobación «L»; el cliché del anverso y reverso ininteligibles. W. C. Woods Tesorero de los Estados Unidos; A W. Mellon, Secretario del Tesoro. Retrato del Presidente Hamilton y el serial con el número A-35010519.

Esta falsificación es obra de los mismos autores de la falsificación anteriormente descrita y es de igual hechura, observándose que las cinco últimas cifras del serial son iguales a los billetes de a cinco pesos que describimos en párrafo anterior.

CERTIFICADOS DE ORO DE $100

También es de la serie de 1928. Letra de comprobación «C». Clisé del anverso número 2; del reverso número 4. W. O. Wodds, Tesorero de los Estados Unidos y A. W. Mellon, Secretario del Tesoro. Retrato del Presidente Franklin. Serial número A-01558577-A.

Este billete resulta, según la opinión de los expertos, algo engañoso y está impreso con planchas fotomecánicas bien trabajado sobre papel genuino blanqueado.

En el anverso, el trabajo de las rúbricas y de los letreros revelan defectos, siendo en su aspecto general algo más oscuro que el que representa el billete auténtico.

OTRO BILLETE FALSIFICADO DE $5.

Este billete de a cinco pesos falsificado pertenece al Champaigne National Bank, de Ohio; serie de 1929. Letra de comprobación «L» Cliché del anverso número 107 y no tiene número en el reverso. Registro número 639 y serial número F-062051-A. Firman E. E., Jones, Registrador del Tesoro; W. O. Woods, Tesorero; O. P. Srwans, Cajero; D. T. Ralston, Presidente y el billete falsificado ostenta el retrato del Presidente Lincoln.

EXCEPCIONALMENTE ENGAÑOSA

Esta falsificación es excepcionalmente engañosa y ha sido impresa sobre una hoja de papel bono de buena calidad con planchas fotomecánicas y de hechura poco común.

Las firmas del Cajero y del Presidente son de nombres ficticios estampados con gomigrafos; en los billetes genuinos, National Bank de esta serie las firmas de los funcionarios del banco están impresas con tinta negra y el número del registro en esta falsificación—que tiene el número 639—corresponde a un banco del Estado de Nueva York. El número correcto del Champaigne National Bank, de Urbana, Ohio es 916.

El retrato se haya defectuoso, sin embargo, sin que apenas se distingan las arrugas de la frente y los surcos que van desde la nariz hasta la comisura de los labios.

Los ojos de dicho retrato resultan demasiado negros, particularmente el ojo derecho que parece, un borrón y el sombreado es demasiado fuerte en la mejilla derecha, así como bajo el labio inferior y a un lado de la cara a la izquierda de la boca.

Un punto blanco se destaca extraordinariamente en el pelo en la parte superior de la cabeza.

En vista del carácter engañoso de esta falsificación, se deberá tener mucho cuidado al manipular billetes de esta variedad y denominación.

Un Cocinero que Llegó a Empresario Teatral con el Dinero que Recibió Haciendo Inventos y Mezcolanzas

«Para contentar a unos aristócratas sirvió una cabeza de jabalí electrificada; hubo un corto-circuito y tal desorden que le pagaron para repetir el plato», nos dice su autor

JOHN F. BROOKWELL, ex cocinero que fué del aristocrático hotel neoyorquino «Waldorf Astoria», y hoy connotado financiero y empresario teatral. Visitó la Habana en viaje de placer, abandonando la ciudad ayer en el hermoso buque «Transilvania»

MR. John F. Brookwell sólo dispone de cinco minutos. El mismo lo dice levantando la diestra pausadamente con parsimonia de Buhda viviente.

—A las cinco sale el Transilvania y son las dos y cuarto. Hay que liar los bártulos y decirle adiós a la Habana.

Levantó la copa colmada de una cerveza rubia y de un golpe solemne se hundió el brebaje en lo más recóndito del epigastrio.

Mr. Brookwell es un hombre fornido con un lastre de cerca de doscientas libras y una sonrisa perenne de felicidad a prueba de gastralgias. Hace algunos años dejó los utensilios de cocina y se fué por los Estados de la Unión Americana a probar fortuna y lo consiguió. Imaginaos. Mr. John F. Brookwell fué nada menos que el primer cocinero de la Cocina Cuatro del famoso hotel neoyorkino «Waldorf Astoria». Su nombre, que parece toda la firma de un magnate petrolero, no podía quedar estancada entre las cuatro paredes tiznadas de hollín de una cocina hotelera y un día, seguramente analizando su apellido cartelesco y fonético, decidió olvidarse, con decisión y arrojo, de toda aquella batería y dándole un adiós definitivo y lánguido a las sartenes, cazuelas, parrillas y otros artefactos culinarios, descendió un poco erguido de hombros y se plantó en medio de la urbe bulliciosa. Mr. Brookwell desde ese momento había roto para siempre con el pasado y hasta con la última espumadera. Hoy, es un empresario de teatros y cines en la dorada ciudad de San Francisco de California.

—Ahora poseo el mayor teatro cinematográfico de San Francisco. Es el «Comans Vaudeville», hay capacidad para tres mil personas y es por lo tanto la sala de exhibición de películas mayor de la ciudad.

—Fuí durante veinte años cocinero primero del «Waldorf Astoria», el aristocrático hotel de la Quinta Avenida.

—Nunca he sabido cocinar; aun no conozco el arte de condimentar un simple plato de spaghetti.

—Verá usted. El Jefe de Cocina es todo un hombre de recursos técnicos culinarios y su misión es confeccionar manjares suculentos y dar órdenes a los cocineros ejecutantes. No termina ahí su misión. Hay que innovar constantemente y estudiar; sí, leer mucho.

—Hay toda una literatura gastronómica extensísima y se necesita consultar constantemente enormes libracos. Cuando se tiene la responsabilidad de ese puesto, en un gran hotel como lo fué el Waldorf, la comisión depuradora integrada por tres miembros de la Administración, gira una inspección ocular a la cocina tres veces al día.

—Ya nada recuerdo de aquel empleo. Pasé toda mi juventud allí, como la pude pasar en otra parte cualquiera. Así es que nada tengo que lamentar.

Conozco la cocina internacional y si realmente debo opinar, prefiero para mí la francesa. Luego está la italiana con sus platos fuertes y densos.

—No, no me hable de la cocina alemana. Eso es una pobre mixtificación entre la inglesa y la alsaciana, que es un derivado de la bretona.

—Esa «sauersupe» hamburguesa es una broma prusiana, demasiado espesa y bastante filosófica. No hay agilidad, no se ve otra cosa que un conglomerado de tubérculos naufragando en una salsa gelatinosa y mal oliente.

—Oh! nosotros los americanos no somos grandes gastrónomos. Sólo nos conformamos, pacientemente, con la idea de masticar y engullir.

—Por el año 1905 se hospedaron dos nobles ingleses en el hotel Había que lucirse y de la administración nos llovían órdenes conminatorias. Yo ideé algo fantástico y salió en medio de una gran fuente de plata toda una cabeza de jabalí policromada. De las cuencas de la bestia salían a modo de ojos dos bombillas eléctricas verdosas y lúgubres Realmente metía miedo, pero era algo interesante. Con la humedad de las salsas se formó un corto-circuito y a la hora de pinchar, saltaron los tenedores y el camarero casi se desmaya del susto. Excuso decirle que los aristócratas repitieron el manjar días después.

Mr. Brookwell rió estrepitosamente, recordando su invento y nos tiende la diesta con efusión.

Afuera, en los soportales del «bar», una familia con tres chiquillos famélicos nos tienden sus manos temblonas, implorando una «limosna por el amor de Dios...»

BURLA BURLANDO

TERRORISMO PELICULERO

Yo había tenido hasta hace poco la apacible costumbre de frecuentar los salones de cine en los que solía encontrar algunas horas de agradable esparcimiento, con el olvido de crisas y terrorismos y conflictos y problemas y demás calamidades que le tienen a uno constantemente los nervios en vilo.

Pero está de Dios, o del diablo, que en los días que corren no encuentre un hombre pacífico un lugar de refugio contra estas y otras tribulaciones Hasta los salones de cine se están convirtiendo de poco acá en una especie de antros diabólicos en los que no se ven más que escenas de espanto y de terror. Cierto que nunca han faltado en la pantalla escenas del género «criminoss» más o menos bestial como las refriegas tabernarias entre rufianes y tahures, los combates entre policías y contrabandistas, los asesinatos y los incendios y otros «fieros males», pero estas «truculencias» no le afectaban a uno, mayormente, porque siempre terminaban con el triunfo de la justicia y del bueno sobre el malo... Era la clásica moraleja que los viejos aprobaban y los niños aplaudían, y todos salían del cine complacidos y risueños.

Pero las películas de ahora, al menos una buena porción de ellas, parece que están dedicadas exclusivamente al cultivo del terror por el terror. Es verdad que asoma en algunas tal o cual tendencia «simbólica» y que muestran una técnica admirable pero sólo alguno que otro espectador está en condiciones de apreciar la técnica y el símbolo. Lo que se advierte en el público son señales de nerviosismo y de espanto, y eso es lo que debiera de llamar la atención de los obligados a velar por la salud pública.

Me han decidido a escribir estas línea dos «pictures» que se están exibiendo estos días en los cines de nuestra ciudad. Titúlase la una «El Genio Loco» y la otra «Frankestein». La primera es posible que ya haya acrecentado el número de los huéspedes de Mazorra: la segunda de seguro que ya habrá dado algo que hacer a los especialistas de enfermedades nerviosas.

Todo en «Frankenstein» es terrorífico y espeluznante. Empieza en un cementerio; un entierro; un ahorcado; unos hombres siniestros desentierran al muerto; un gabinete sombrío en el que deliberan unos señores sobre la vida y la muerte; un laboratorio demoniaco; una tempestad eléctrica horrible; un doctor que trabaja en la formación de un hombre, pero «le sale» un monstruo horrendo; el monstruo se mueve, anda, oye y ve, aulla y brama, sale a la calle y al campo donde comete algunos «crímenes» que siembran el terror en la comarca; mata a la joven prometida de su «creador»; luego extrangula a éste; y, por fin, la «criatura» infernal es acorralada por una turba de campesinos, y perece en el incendio....

Puede que haya en todo este «pandemonium» alguna intención o tendencia filosófica y hasta moral, si se quiere. La «ciencia» en su soberbia o delirio se ha creído capaz de suplantar a Dios en la creación de la vida, y lo que ha creado es un vestiglo que destruye la felicidad y la propia vida de su inventor. Es el castigo de su pecado, y no me parece mal.

Pero el buen público del cine no está preparado para descubrir estos «secretos», ni le importan un comino. Va al cine a divertirse y no a meditar sobre problemas científicos... ¡Hartos tiene en su casa que resolver! La inmensa mayoría eran mujeres y niños, y eso que el programa honradamente advertía que «no debían de presenciar «Frankestein» ni los niños ni las personas nerviosas»... Tal vez por eso mismo acudieron las mujeres y los niños en mayor número. Los empresarios de espectáculos públicos suelen ser consumados psicólogos. Ello es, en fin, que el respetable público «disfrutó» de más de una hora de sensaciones «crispantes» y «escalofriantes», y que.... un servidor de ustedes salió maravillado de que se consientan tales espectáculos... aunque ya uno está curado de maravillas....

Dicen que esta película, como la de «El Genio Loco», son de confección alemana, y lo siento. Yo fuí un entusiasta amigo de Alemania durante la gran guerra; pero sus filosofías y sus artes, y sus «nudismos» y otras sus invenciones recientes han enfriado bastante mis entusiasmos germanófilos.

Tal parece que, en venganza de su derrota, se han propuesto corromper y volver loca a la humanidad.

M. ALVAREZ MARRON.

Manila y Washington

(Por ANTONIO ESCOBAR)

La Cámara de Representantes ha votado por la concesión de la independencia a Filiipnas; si también la vota el Senado, ¿qué hará el Presidente Hoover? ¿Le pondrá veto o procederá a aplicar lo resuelto por el actual Congreso, y que también fué prometido, años atrás, por otro Congreso?

A juzgar por las manifestaciones hechas por Mr. Stimson, Secretario de Estado, en una comunicación dirigida al Senador Bingham, Presidente de la Comisión de Territorios y de Asuntos Insulares, habrá veto y Filipinas no obtendrá su independencia, a no ser, que las dos Cámaras reunan el número de votos suficiente para anular se veto.

El Secretario Stimson, en ese documento, se opone a que cese la soberanía de los Estados Unidos en aquel Archipiélago. Necesitan conservarla, según Mr. Stimson, porque es la base física de la influencia política, económica y social de los Estados Unidos en el Extremo Oriente.

Allí, añade, demostramos ante los ojos de los pueblos del Extremo Oriente y ante todos los gobiernos que ejercen autoridad o influencia en él, las ideas, los ideales y los métodos americanos.

No faltará quien pregunte como antes de la guerra con España, el año 8, nadie veía aquí la necesidad de poseer territorios en Asia para demostrar todas esas cosas conmovedoras. La fácil adquisición de Filipinas, obtenida por las armas, y también por la indemnización pagada a España, hizo trabajar las cabezas y creó al lado del imperialismo en América, que despojó a México de la mitad de su territorio, ese otro imperialismo oriental, del cual es apóstol Mr. Stimson, quien tiene por colegas a unos cuantos oficiales del ejército y de la marina.

La verdad es que los Estados Unidos para nada necesitaban aquellas islas y que pueden pasarse sin ellas; pero, según el Secretario, la presencia americana en aquella parte del mundo ha contribuido a un nuevo equilibrio político en el área del Oeste del Pacífico y del Este de Asia, y de cesar la soberanía americana en Filipinas «se perturbaría profundamente ese equilibrio». Posible; pero la gente viviría «sabrosamente» sin él, los Estados Unidos gastarían menos en cruceros, torpederos y aeroplanos y no tendrían guerras ni cuestiones en aquellas latitudes.

Pero Mr. Stimson, que es hombre hábil y que ha hecho algunas cosas buenas, por las cuales lo he elogiado en su sazón, no quiere desahuciar a los nacionalistas filipinos. Declara que no deben anularse las promesas hechas a aquel pueblo, de que su status definitivo dependerá de su voluntad; y espera que se dé con una solución que satisfaga la aspiración filipina al gobierno propio y resguarde los intereses de los Estados Unidos, aquí y en el Extremo Oriente.

Lo cual significa:

Vamos ganando tiempo. Si se les dice a los filipinos que se les podrá satisfacer más o menos tarde, se resignarán a que no se les satisfaga en el plazo, relativamente corto, votado por la Cámara de Representantes.

Mr. Stimson ha dicho que si el pueblo filipino va a parar, con la independencia «al caos económico y político», a este le seguirá la dominación de una potencia extranjera, probablemente China o el Japón.

Acerca de esto, un político japonés, que pertenece al personal gobernante, le ha fanifestado al representante de la Prensa Asociada en Tokío que el Japón ha declarado varias veces que no codicia las Filipinas; y ha añadido:

Hasta ahora no hemos podido digerir completamente la isla de Formosa, que nos cedió China después de su guerra con nosotros en 1894.

Pero, aunque de difícil digestión, la conserva. Si tuviese una guerra con los Estados Unidos y lograse quitarles las Filipinas o si, convertidas éstas en república independiente tuviesen una cuestión con el Japón; no se las anexaría éste, del todo o en parte? La tentación sería grande.

Pero si se aprobase el plan votado por la Cámara de Representantes, por el cual los Estados Unidos tendrían bases militares y navales en el Archipiélago, éste sería amparado por el gobierno de Washington contra toda agresión extranjera. Se nos dice de Manila que el gran patriota y valeroso campeón Aguinaldo y otros políticos, aunque aprueban el plan, son contrarios a que los Estados Unidos posean esas bases militares y navales.

Si lo piensan bien, verán que esa posesión es la mejor garantía de la independencia y que implica una alianza permanente entre aquel Archipélago y esta república, la más poderosa del mundo.

Nueva York.

La Unión de Obreros y Empleados de la Compañía de Electricidad Celebró Anoche una Junta General

Se trató sobre las cesantías que ha venido decretando dicha empresa, hasta llegar al número 12. No hubo discrepancias. Se aprobó la actuación del Ejecutivo para llegar a un acuerdo

Anoche se celebró en la Bolsa del Trabajo la Asamblea convocada por el Ejecutivo de la Unión de Obreros y Empleados de la Compañía Cubana de Electricidad, bajo la presidencia del señor Salvador Nieto. La concurrencia era numerosa. El presidente informó de las gestiones del Ejecutivo sobre diversos problemas; de las noticias que habían llegado a conocimiento del Ejecutivo, que entrabañan descontento entre los compañeros, pues se anunciaban cesantías y economías en algunos departamentos, aconsejadas por los jefes respectivos a la Administración, habiendo sido afectados ya unos doce compañeros, con lo que se lesionaba el orden correspondiente al escalafón y a la antigüedad.

Hicieron uso de la palabra los doce compañeros aludidos dando detalles y datos de los que se tomó nota, para recabar de la Administración, lo conducente a evitar que se lesionen los intereses del personal, y los de la misma compañía, por medidas que pueden considerarse no ser de extrema necesidad para la misma.

Hablaron también los señores Luis de Arce, Eduardo González Vélez, y el señor Nieto hizo el resumen. La asamblea aplaudió frecuentemente a los oradores, y vió con sumo agrado que el Ejecutivo haya estado atento a la defensa de los obreros citando a los compañeros para darles a conocer lo actuado, y que continuará laborando cerca de la Administración, por mantener las buenas normas que han venido rigiendo por ambas partes, llegando siempre a soluciones de armonía y de mutua consideración, procurando que impere la justicia en las decisiones que se adopten.

No hubo discrepancias, lo que demuestra la unidad de pareceres con el Ejecutivo, y que éste responde a lo que de él demanda la institución que viene rigiendo con escrupulosidad y acierto.

Una comisión de cuatro torcedores pertenecientes al Sub-comité de Luyanó y Jesús del Monte, asistió a la Asamblea y fué presentada a la misma, pues su presencia en la misma tenía por finalidad recabar la cooperación de los obreros allí reunidos. Se hizo una colecta voluntaria entre los allí reunidos, recaudándose once pesos, agradeciendo la comisión la actitud fraternal con que se la recibió y su aporte que en tal momento era más de estimar por cuanto, siendo un día de la semana la más insignificante suma era un sacrificio para los donantes, y ninguno que podía titubeó un momento en contribuir a la colecta.

Entre los comisionados torcedores figuraban los señores Fausto Villar, Ramón Martínez, Juan Rodríguez y otro compañero cuyo nombre no recordamos.

Fué una gran asamblea.

SUICIDOSE UN TRABAJADOR EN "SANTA LUCIA"

Ampliamos la noticia que dimos de haberse suicidado el vecino de la colonia «Cochico», en Santa Lucía, Antonio Cartagena, de nacionalidad portorriqueña.

Cartagena, era trabajador de los cortes de caña en este Central y por consiguiente uno de los que dejó de tener ocupación al terminar la zafra.

Inquiriendo nosotros los motivos que tuvo Cartagena para poner fin a su vida de la manera que lo hizo, nos manifestó el señor Alonso Corpa, uno de los primeros en llegar a prestarle auxilio, que Cartagena era un buen hombre. Que al llegar donde él estaba, le manifestó que había ingerido tinta rápida con objeto de poner fin a su vida. Al llamarle la atención hacia el cuadro que dejaba —cuatro niños y la señora en avanzado período de gestación,— le contestó, que precisamente, por no ver ese cuadro era que se mataba.

Parece ser que este individuo era de esos hombres pobres de espíritu que hay, y temeroso de la crítica situación que se avecina, resolvió afrontarla quitándose la vida.

El sepelio se llevó a cabo en el cementerio de aquí, habiendo sido acompañado por muchas personas.

UNA SECA TERRIBLE

Estamos bajo la influencia de una terrible seca. Hace casi cuatro meses que no llueve, lo que ha motivado que las cosechas se hayan perdido y en peligro de no llevarse a cabo, aquellas como la del maíz de primavera que ha de sembrarse precisamente en los meses de marzo y abril.

El Corresponsal

CONCIERTO EN EL MALECON

Programa del Concierto que ofrecerá la Banda de Música del Estado Mayor del Ejército, en el Malecón, el domingo 17 de abril de 1932 trasmitido por la C. M. C., de la Cuban Telephone Company.

A las 8 p. m.

1.—Paso doble «Claveles», T. Muñoz Aceña.
2.—Obertura «Raymond», A. Thomas.
3.—Fantasía Morisca, «La Corte de Granada», (4 números), R. Chapí.
1.—Introducción y Marcha al Torneo
2.—Meditación.
3.—Serenata.
4.—Final.
4.—(a) Danza, «La Comparsa», E. Lecuona.
(b).—Habanera «Mírame Así», E. Sánchez de Fuentes.
5.—Selección de la Opera «Mefistófeles», A. Boito.
6.—Serenata «Les Millions D-Arlequin», R. Drigo.
7.—Danzón «El Danzonero», F. Rojas.
8.—Himno Nacional Cubano, P. Figueredo.

José Molina Torres, M. M., Capitán Músico, Jefe y Director de la Banda.

CANCELADOS LOS PERMISOS A 2 EMPRESAS DE GUAGUAS POR HABER CHOCADO AYER

El alcalde jefe del Distrito Central, dispuso ayer—a virtud del accidente provocado la víspera por la competencia de dos ómnibus, en el puente «Habana», del que resultaran varios heridos—fuesen cancelados los permisos que disfrutaban las empresas «Auto Bus Express Co.» y «La Directa», a que pertenecen los antedichos vehículos.

No han de ser estas empresas las únicas que sufrirán tal cancelación en vista de la inseguridad a que está expuesto el público, y por expresos deseos del jefe del Distrito Central, serán canceladas las respectivas licencias a todas aquellas empresas que no ofrezcan la seguridad debida.

El señor José María Zayas, administrador de la compañía de ómnibus «Auto-Bus Express», se ha dirigido al jefe del Distrito Central haciéndole un minucioso y preciso informe en el que relata los hechos con motivo del choque entre un ómnibus de su compañía y otro del de «La Directa», y que motivó la disposición del alcalde por la cual retiró la circulación a la entidad que administra.

Entiende el señor Zayas que el chofer del ómnibus «La Directa» es el único culpable del accidente, culpabilidad que se agrava de manera extraordinaria al tener la condición de premeditada.

Tan culpable es el chofer del suceso, que así lo confesó él ante el juez de Instrucción que conoció del sumario y lo tiene sujeto a las resultas de la responsabilidad criminal que le pudiera caber en el mismo.

LOS JUBILADOS DEL PODER JUDICIAL PUEDEN COBRAR DESDE HOY SUS PENSIONES

El doctor Francisco Llaça Argudín, presidente de la Comisión de Jubilaciones y Pensiones del Poder Judicial, anunció ayer que a partir de hoy a las nueve de la mañana, queda abierto el pago a los interesados, correspondiente al pasado mes de marzo, quienes podrán pasar por la secretaría del señor Mestre, en la Audiencia, a recoger sus cheques.

M.E.C.D. 2016

EL MERCADO DE VALORES DE NUEVA YORK HA SEGUIDO AYER MEJORANDO DE TONO

LA DEMANDA SOBRE ACCIONES HA EXPERIMENTADO MEJORIA Y PROGRESA EL RESTABLECIMIENTO

El reconocimiento de las posibilidades que presenta la campaña emprendida para la expansión de los créditos por la Junta de Reserva Federal ha contribuído a la mejoría

Por Thomson and McKinnon

NUEVA YORK, abril 15. Luis Mendoza y Cía.—El mercado de valores siguió hoy mejorando de tono a medida que fué haciéndose cada vez más general el reconocimiento de las posibilidades que presenta la campaña de expansión crediticia de la Junta de la Reserva Federal. Al cabo de alguna intranquilidad inicial, causada por la debilidad de algunas emisiones aisladas, la demanda de acciones mejoró propagándose el restablecimiento. En conjunto, el mercado dió señales de estar agotándose la liquidación. La mejor impresión reinante en el mercado guarda ostensible relación con las noticias más tranquilizadoras recibidas de Wáshington. La energía con que las autoridades de la Reserva Federal se esfuerzan en poner coto a la deflación, la satisfactoria modificación de la Ley Bancaria de Glass y la creciente oposición con que tropieza la ley de bonificaciones, contribuyeron a reanimar la opinión. Notábase también menos nerviosidad al despejarse la situación de los intereses hidroeléctricos Insull. Esto se reflejó naturalmente en las acciones de servicios públicos. Claro está que, fundamentalmente, la mejoría de la demanda de bonos ha sido un factor muy conveniente que influyó directamente en el mercado de acciones Opinamos que, a juzgar por la actuación de las acciones, el mercado denota deseos de cambiar de frente En todo caso, trata de resistirse.

Bolsa de New York

ABRIL 15 DE 1932

ACTIVOS	Cierre
Atch. Top. and Sta. Fe	44⅝
Auburn Auto	42
American Can	51⅝
New York Central	20⅝
General Electric	16½
General Motors	12¼
U. S. Steel	34½
Du Pont	34⅛
Eastman Kodak	61½
Amer. Tel. and Tel.	106⅜
Inter. Tel. and Tel	6
Standard Oil New Jersey	24⅛
A	
Adams Express	3⅜
Amer. Machine Fdy	15¾
Air Reduction	44½
Alaska Juneau	13½
Alleghany Corp	—
Allied Chemical	65¾
Amer. Bank Note	9½
Amer. Car. Foundry	4⅝
Amer. For. Pow.	4½
American Ice	15
Amer. Inter.	5
Amer. Locomotive	5¼
Amer. Power Light	9⅛
Amer. Roll Mills	7¾
Amer. Safety Razor	—
Amer. Smel. and Ref.	8⅝
Amer. Steel Foundry	4⅞
Amer. Sugar Ref	17¼
Amer. Tobacco B	72½
Amer. Water Works	32
American Radiator	5¼
Amer. Tobacco A	68
Amer. Bosch Mag	—
American Woolen	3
Anaconda Copper Min.	5⅝
Asd Dry Goods	—
Atl. Coast Line	17
Atlantic Ref	10
B	
Baldwin Locomotive	4
Baltimore and Ohio	9½
Barnsdall A	4⅛
Bendix Aviation	7⅜
Best and Company	15¼
Bethlehem Steel	13⅞
Bohn Alum	81½
Borden Company	33¾
Burns Bros. Co.	6
Brooklyn Man. Tran.	33¼
Brooklyn Union	74
Byers (A. M.) Company	8⅞
C	
Calif. Packing	6½
Calumet and Hecla	2¼
Canada Dry	7½
Canadian Pacific	13½
Cannon Mills	—
Case (J. I.) and Co.	29
Cerro de Pasco	7⅛
Chesapeake and Ohio	16¼
Chic. and N. W.	5⅜
Childs	2¾
Chi. Gt. West com	2⅛
Chi. Gt. West pref.	6
Chi. Mil. St Paul ac com.	1½
Chic. Rock I. and Pac.	5¼
Chrysler Motors	9¼
Coca Cola	101¾
Colorado Fuel	7
Columbia Gas	9⅛
Commercial Solvents	6¾
Congoleum Nairn	8
Congress Cigar	-
Cons. R. R. of Cuba	6
Consolidated Gas	52¼
Continental Oil	5¼
Continental Can	29¼
Corn Products	33⅛
Crucible Steel	—
Cuba Company	¾
Cuban Amer. Sugar	—
Cuban Cane Sugar	—
Curtiss Wright	1⅛
Columbian Carbon	27⅝
Coty Inc	21¼
Commonwealth South	2⅞
D	
Davison Chemical	2¾
Delaware and Hudson	—
Delaware Lackawanna	13½
Drug Inc.	39
Denver and R.	—
E	
Electric Auto Lite	16
Electric Power Light	7¾
Electric Bond and Share	15⅞
Erie	5⅛
F	
Fairbanks Morse	—
Foster Wheeler	5½
Fox Film	2¾
Freeport Texas	15¾
G	
General Amer. Tank	18⅛
General Asphalt	8½
General Cigar	—
General Food	33⅝
General Ry Signal	15½
Gillette Safety Razor	18¾
Gimbel Bros	1½
Gold Dust	14
Goodyear	9⅝
Goodrich	3¼
Graham Paige	1⅝
Gt. West Sugar	4½
Granby Copper	4¼
Great Northern	11½
H	
Hershey Chocolate	66¾
Houston Oil	14¼
Howe Sound	6½
Hudson Motor Co.	4½
I	
Illinois Central	103¾
Interborough R. T.	7½
Int. Cement	8
Inter. Combustion	⅞
Int. Harvester	19¾
Inter. Nickel	6
J	
Johns Manville	11⅞
J. Kayser and Co	—
K	
Kansas City South	—
elvinator Corp	6
elly Spring. Tire	1⅛
ennecott Copper	7
reuger and Toll	⅜
Kroger Grocery	13¼
L	
Lambert	37½
Lehigh Valley	10
Lehman Corp	36½
Liggett and Myers	50½
Lima Locomotive	—
Loews Inc	23¾
Lorillard	14⅝
Louisville and Nashville	14½
M	
Mack Trucks	14¼
Macy (R. R.) Company	35⅝
Mathieson Alkali	13¼
Mexican Seboard Oil	7¾
Missouri Pacific	3½
Montgomery Ward	7¾
Mo. Kan. and Tex com.	—
Murray Corp. of America	5½
Miami Copper	—
N	
Nash MBotors Co	12¼
National Cash Reg	10
National Dairy	25⅛
National Biscuit	33½
National Power and Light	11¾
Nevada Consol. Cop.	3½
New York New Haven and H.	14⅝
Norfolk and West	84½
North American	26¾
North Amer. Aviat	17⅞
Northern Pacific	11¼
O	
Ohio Oil	6½
Otis Elevator	13⅛
Owens Bottle	20
P	
Pac. Gas and Elec.	28⅝
Pacific Light	32
Packard Motors	2½
aramount Publix	4¾
Pathé Exchange	½
Penn. R. R. Co.	13¼
Phillips steel	4¾
Pub. Ser. N. J.	44¾
Pullman Company	16¼
uerto Rico Sugar	5⅝
Pure Oil	4⅛
R	
Radio Corporation	5½
Radio Keith Orph	4
Reading Co	19
Republic Iron Steel	3⅞
Reynolds Tob B	32½
Royal Ducht	17
S	
Safeway Stores	46
Schulte Retail	—
Sears Roebuck	22
Shell Union Oil	3
Simmons Company	5½
Sinclair Oil Corp	5
Southern Pacific	14¼
Southern Railway	6
St. Joseph Lead	5¾
St Louis and San Francisco	2⅜
Standard Brands	10¾
Standard Gas and Elec	18¼
Standard Oil of Calif	19¼
Socony Vacuun Corp	9
Stewart Warner	3¼
Studebaker Corp.	6⅝
T	
Texas Company	11½
Texas Gulf	19
Texas ac. Land	4⅛
Timken Roller	16
Texas Pacific Ry	—
Tob. Prods A	—
Tob. Prods	—
U	
Union Carbide	22⅝
Union Pacific	55¼
United Aircraft	11½
United Fruit	20½
United Gas and Imp.	16¾
United Corporation	6⅞
Union Oil Cal.	11⅛
Union Cigar Stores	⅝
U. S. Ind Alcohol	21¾
U. S. Realty and Imp.	—
U. S. Rubber	4
Utilities Uow and Light	3⅜
United Carbon Co	—
V	
Vanadium	9
W	
Wabash comunes	—
Warner Bros Pic	1⅝
Warren Bros	—
Western Maryland	3⅛
Western Union	32
West Airbrake	10⅛
West Elec	23⅞
White Motors	—
Willys Overland	⅞
Woolworth	38¼
Y	
Yellow Truck	2⅛

GENER
EXTRA-FUERTE

HIJOS DE OLIMPIO PEREZ
BANQUEROS
Santiago de Compostela. Villagarcía de Arosa.
Cervantes 16. Méndez Núñez 3
CASAS ANTECESORAS:
Manuel Peresaenz; Hijos de Peresaenz; Olimpio Pérez; Olimpio Pérez e Hijos.
Intereses que abonamos en cuentas de pesetas:
Disponible a la vista .. .. 2 %
" a tres meses 2½%
" a seis meses .. .. .. 3 %
" a un año .. .. 4 %
También abrimos cuentas en monedas extranjeras. Nos encargamos de la compra y venta de toda clase de valores en las Bolsas de España y del Extranjero, etc. Recomendamos que al solicitar los giros exijan que sean extendidos precisamente a nuestro cargo.

¿TIENE VD. ENFERMEDADES DE LA PIEL?
Granos, abscesos irritaciones. Todas las erupciones de la piel y picaduras de insectos, quemaduras de sol, heridas y quemaduras de todas clases, ceden ante este antiséptico calmante que alivia y cura.
ABSORBINE JR.
C4

Mercado Ganadero

LOS PRECIOS EN PIE

Precios pagados por compradores en los mercados de origen:

El vacuno

En Oriente, de dos y medio a tres centavos con el cinco por ciento de descuento.

En Camagüey, de dos y medio a tres centavos con el diez por ciento de descuento en la finca y sin descuento en la ciudad.

En Las Villas, de dos y medio a tres centavos con el diez por ciento de descuento.

De Pinar del Río, de dos y medio a tres y medio centavos; pero pesado y entregado en los mataderos de esta capital.

El lanar

El lanar, de tres y medio a cinco centavos.

De cerda

Del país, de siete a siete y medio centavos.

MATADERO DE LUYANO

En el Matadero de Luyanó se sacrificaron las siguientes reses:

De vacuno	70
De cerda	42
De lanar	13

Los precios que rigieron en el Matadero de Luyanó fueron:
Vacuno: de 13 a 15 cts. kilo.
Cerda: de 25 a 32.
Lanar: de 20 a 30.

MATADERO INDUSTRIAL

En el Matadero Industrial se sacrificaron las siguientes reses:

De vacuno	195
De cerda	69
De lanar	30

Las precios que rigieron en el Matadero Industrial fueron:
Vacuno: de 13 a 15 cts. kilo.
Cerda: de 25 a 32.
Lanar: de 20 a 30.

UN REGLAMENTO DE LOS IMPUESTOS DE CONSUMO FUE PEDIDO A HACIENDA

La Cámara de Comercio Cubana ha dirigido un escrito al Secretario de Hacienda con relación a los distintos impuestos establecidos por la Ley de 22 de enero del corriente año, en los capítulos del I al VII inclusive.

Considerando insuficientes los preceptos de la ley aludida, en lo que respecta a los impuestos de consumo, particularmente en cuanto al café y al arroz, por las deudas que se ofrecen al contribuyente, al interpretarlos sugiere la citada Corporación la conveniencia y la necesidad de que se reglamenten los capítulos de la ley de 22 de enero en que se establecen los varios impuestos de consumo a fin de que quede aclarado para todos el alcance e interpretación de cada uno de los artículos de los diferentes capítulos de la Ley.

Bonos de Cuba

En la Bolsa de Valores de Nueva York cerraron hoy los Bonos de Cuba a los tipos que se consignan a continuación, cuyos precios se entienden más los intereses devengados hasta la fecha:

REPUBLICA DE CUBA

	Comp.	Vend
R. de Cuba, Speyer, 5 por 100 Morgan 1904.	89	98
R. de Cuba Morgan, 5% 1914	88	—
R. de Cuba Speyer, 4½ por 100 1925	69	70
R. de Cuba 5½ O. P. 1925	39	39¾
R. de Cuba, 5½ Morgan, 1923	71½	72⅜

BONOS AZUCAREROS

	Comp.	Vend
Cuban A. Sugar	—	—
Eastern A. Sugar	5	5½
Manati Sugar 7 x 100	3¼	6¼
Punta Alegre Sugar	4	—

BONOS FERROVIARIOS

	Comp.	Vend.
Cuban Ry 5 por 100	28¼	34½
Cuban Northern 5½ %	18	22⅛
INTER. TELPH. — H. E. RAILWAY		
	Comp.	Vend.
In. Telph. 4½ por 100	33½	35
H. E. Ry 5 por 100	18	22½

Clearing House

Las compensaciones del Habana Clearing House efectuadas durante el día de hoy ascendieron a:
$935,177.96

DIARIO de la MARINA

Teléfonos:

Dirección	A-4151
Redacción	M-7913
Jefe de Redacción	A-3205
Sección de Sports	M-7912
Administrador	M-2522
Anuncios	A-2425
Suscripciones	M-7911
Quejas	A-3785
Anuncios Clasificados	A-3333
Talleres y Correos	M-2002
Agencia del Vedado	F-2613
Agencia J. del Monte	- 1994
Agencia de Marianao	FO-7380

MERCADO DE TABACO

Otro día inactivo en el mercado local. Salvo pequeños lotes y pacas de picadura, nada pasó ayer a terceras manos.

Y otros días así hemos de ver hasta que empiece a llegar el tabaco nuevo de Partido, que algunas firmas locales y del Norte esperan.

Claro que antes y después han de moverse clases para cigarrería de cosechas anteriores, y también algunas cantidades de tripas para la exportación. Estas, principalmente las limpias de Remedios, podrían recibir un impulso favorable si las firmas suministradoras de materia prima a los «trust» del Norte, entendieran necesaria una acción de compras en vista de lo corto de la nueva cosecha. En tal caso, una actividad apreciable, o notable, ocuparía nuestra atención durante algunos días antes de que comenzase a llegar la rama nueva de dicha procedencia y de Vuelta Abajo.

RECIBOS POR FERROCARRIL

Hasta las cinco y media de ayer habían entrado en los patios de los ferrocarriles las dos partidas de tercios y pacas que siguen:

De Pinar del Río, para la Henry Clay and Bock Company, 84.

De Camajuaní, para I. Kaffenburgh e Hijos, 78.

ENTRADAS POR CAMIONES

En camiones recibieron ayer noventa tercios, procedentes de Vuelta Abajo, los señores Tamargo y Compañía.

Desde Pinar del Río recibieron trescientos cuarenta y dos, Ramón Rodríguez, S. en C.

DE LA NUEVA COSECHA

Recibimos otras informaciones de Vuelta Abajo que confirman las noticias que hemos dado acerca de la nueva cosecha. Nada nuevo.

También tenemos otras cartas de las Villas que ratifican las impresiones que ya conocen nuestros lectores.

Desde Manicaragua nos escribe nuestro corresponsal señor Hernández Machado, diciéndonos algo nuevo que es lo siguiente:

Se ha terminado ya de recoger todo el tabaco de los campos, y puede decirse que no es ni la mitad del año pasado. No obstante, es buena la cosecha en general; tabaco de calidad y bien atendido, pues los vegueros se han atenido a los consejos que se les dieron y sembraron la mitad del que acostumbraban a sembrar; de ahí que la cosecha esté muy bien atendida, al extremo que no se ve tabaco picado, ni pasado de maduro, ni con pulgón. Todo lo recolectado es bueno. Es de esperar que este año, el precio del tabaco sea regular, teniendo en cuenta la escasez y la calidad.

Ya hemos visto algunos mercaderes dar sus paseítos por los campos, y eso augura que habrá prontas ventas y entusiasmo.

La cosecha de maíz será escasa, pues hace de meses que no llueve en forma, en esta zona. Los frutos menores están sufriendo la escasez de agua, así como los animales.

"La Metropolitana"
COMPAÑIA NACIONAL DE SEGUROS, S. A.
JUNTA GENERAL DE ACCIONISTAS
CONVOCATORIA
De orden del señor Presidente de esta Compañía, en cumplimiento de lo dispuesto en el Reglamento modificado de la misma, y según lo acordado por el Consejo de Administración en sesión celebrada el día 30 de marzo último, se convoca por este medio a todos los señores ACCIONISTAS de la misma, a fin de que concurran a la sesión de la JUNTA GENERAL ORDINARIA que habrá de celebrarse en el local de las oficinas principales de la Compañía, Edificio «LA METROPOLITANA», O-Reilly y Aguacate, planta baja, el día VEINTE Y NUEVE del actual mes de abril, a las cuatro de la tarde.
En dicha sesión, en todo caso, se tratarán los asuntos enumerados en el artículo 14 del Reglamento; advirtiéndose que para tomar parte en la Junta es necesario poseer por lo menos una acción de la Compañía, con diez días de anticipación, durante los cuales el tenedor de acciones al portador deberá entregarlas en la Secretaría de la Compañía, Habana 86 tercer piso, a cambio del resguardo correspondiente. No se realizarán en los libros traspasos de acciones durante los expresados diez días anteriores a la celebración de la sesión; pudiendo los señores Accionistas, dentro del expresado plazo, examinar los libros de contabilidad con sus correspondientes comprobantes.
Y en cumplimiento de lo dispuesto en el artículo 9 del Reglamento modificado de la Compañía, se hace público para conocimiento de los interesados.
Habana, 13 de Abril de 1932.
El Secretario,
CARLOS REVILLA

NUEVA FABRICA, DE HIELO, S. A.
Propietaria de la Fábrica de Cerveza y Hielo «La Tropical»
SECRETARIA
JUNTA GENERAL DE ACCIONISTAS
SEGUNDA PARTE DE LA SESION ANUAL ORDINARIA
De orden del señor Presidente y conforme el artículo 7 del Reglamento, cito a los señores accionistas para que se sirvan concurrir a las DOS DE LA TARDE del domingo VEINTE Y CUATRO (24) del actual mes, a la SEGUNDA PARTE de la SESION ORDINARIA de la JUNTA GENERAL, a que se refieren los artículos 14 de los Estatutos y 13 del Reglamento y que se tendrá en el Salón de Juntas, anexo a las Oficinas Generales de la Compañía, Calzada Cosme Blanco Herrera (antes Palatino) número 8, Cerro.
En dicha sesión se tratará:
1.—Del dictamen de la COMISION DE GLOSA DE LAS CUENTAS, que será leído; y
2.—De la elección de las personas a que se refiere el artículo 16 del Reglamento para la renovación parcial de la Junta Directiva.
Habana, 11 de abril de 1932.
El Secretario,
Cristóbal BIDEGARAY.

COTIZACIONES

Abril 15

LA PESETA	EL FRANCO
española se cotizó hoy al CIERRE del mercado a razón de	francés se cotizó hoy al CIERRE del mercado a razón de
13 PESETAS	25 FRANCOS
07.18 Por DOLLAR	38 Por DOLLAR

Mercado de Granos

Abril 15.

TRIGO	
Mayo	61¼
Julio	63⅛
Septiembre	65¼
MAIZ	
Mayo	34¼
Julio	37½
Septiembre	40
AVENA	
Mayo	23⅞
Julio	24¼
CENTENO	
Mayo	46⅜

Mercado del Café

Enero	—
Marzo	6.14
Mayo	6.28
Julio	6.25
Septiembre	6.17
Octubre	—
Diciembre	6.13

Mercado de Algodón

Enero	6.87
Marzo	7.02
Mayo	6.19
Julio	6.37
Octubre	6.62
Diciembre	6.78

Cierre de Bancos

Abril 15.

City Bank	39¼	40¼
Chase Nat Bank	32¼	33¼
Guaranty Trust	260	264
First Nat Bank	1425	1450
Irving Trust Co.	16½	17¼

INGLATERRA PAGO ANTES DEL VENCIMIENTO VARIAS DEUDAS MUY IMPORTANTES

La nación británica ha exhibido su poderío y su potencialidad, habiendo cubierto fielmente los préstamos que le fueron otorgados por los banqueros americanos el año pasado, en momentos de angustia.

El último pago de $20.000.000, ha sido efectuado recientemente, habiendo sido pagada la primera cuota, de $150.000.000, el 4 de marzo último.

Al mismo tiempo, la Tesorería inglesa pagó en Francia $50.000.000, de préstamos que vencían en agosto próximo.

El 29 de marzo fueron pagados por la Gran Bretaña $30.000.000, lo que dejaba pendiente el pequeño balance, que ahora queda cancelado. (De «Aereonews»—N. York).

LAS ANILINAS Y LOS OXALATOS SON DE LIBRE IMPORTACION Y VENTA

Como resultado de las gestiones realizadas por la Asociación Nacional de Industriales de Cuba, cerca de la Secretaría de la Guerra, se ha dispuesto que las anilinas y los oxalatos, materias primas necesarias para las tenerías establecidas en el territorio nacional, son de libre importación y venta y en consecuencia, no deben de ser objeto de especial vigilancia por parte de los administradores de aduanas de la República.

Consecuente con dicha disposición de la Secretaría de Guerra y Marina, el Jefe de la Sección de Aduanas, señor Isaías Cartaya, ha dado instrucciones a los señores administradores de aduanas a fin de que se proceda de acuerdo con ella sin demorar las entregas de dichos productos a los industriales cubanos.

LA EXENCION DE TRIBUTO DE 1½ POR CIENTO SOBRE VARIAS MATERIAS PRIMAS

En relación con el debatido problema del cobro del 1 y medio por ciento sobre el valor de las facturas de importación amparando materias primas con destino a las industrias, resuelto satisfactoriamente para los industriales, pues un decreto reciente establece que se otorgará la exención a dichas materias sin necesidad de cumplir los requisitos que se venían exigiendo, ha dirigido el señor Luís M. Santeiro, de la firma Crusellas y Cía., una carta de felicitación al doctor Alfredo O. Ceberio, Secretario de la Asociación N. de Industriales, a cuyas gestiones se debe, principalmente, el éxito obtenido.

VERMIFUGO de B. A. FAHNESTOCK
PARA LOMBRICES
Un remedio eficaz para expulsar lombrices
PARA NIÑOS Y ADULTOS
Absolutamente Inofensivo
DE VENTA DESDE 1847

Mercado Azucarero

ABRIL 15 DE 1932
(Por nuestro hilo directo)

AZUCARES CRUDOS

Tarde al cierre del mercado de crudos ayer se anunció una venta a la Refinería Americana de un cargamento de azúcares de Puerto Rico, para llegar en la primera quincena de mayo, a la base de 2.65, quedando obtenibles más azúcares a ésta procedentes de las Filipinas, en posición cercana (a flote).

A la apertura del mercado de crudos hoy circularon rumores, aunque sin confirmación y en general sin dársele crédito, de haberse efectuado ventas a la base de 2.67.

Hoy abrió el mercado de crudos con un tono sostenido, con compradores interesados a la base de 2.65 y vendedores a la base de 2.70.

Hasta el cierre de la Bolsa de Futuros de Azúcar de Nueva York no se habían anunciado ventas.

Existencias de azúcares crudos en almacenes afianzados Nueva York:—Ayer: 856,261 sacos. Hoy: 859,731 sacos.

Cotización Spot de Willett y Gray el día 14: 2.63.

AZUCARES REFINADOS

Sostenido este mercado. Los nuevos pedidos continúan regulares.

MERCADO DE LONDRES

Nuestros cables de apertura anunciaban el mercado de la Terminal con un tono inseguro. Reportóse haber vendedores hoy a la base de .63 lab. después de haberse efectuado pequeñas ventas a las bases de .58½ y .61 lab. El comercio moderado.

Por otros lados reportóse haberse efectuado la venta de un cargamento de azúcares con destino a la Europa Continental, para embarque en mayo, a la base de .63 lab.

COTIZACIONES DE LA TERMINAL DE LONDRES

	Cierre ant.
Mayo	4/ 2½
Julio	4/ 5½
Agosto	4/ 7½
Octubre	4/ 8¾
Diciembre	4/11¼ g
Marzo	5/ 2½
	Cierre hoy
Mayo	4/ 2¾
Julio	4/ 4¾
Agosto	4/ 7½
Octubre	4/ 9
Diciembre	4/11¾
Marzo	5/ 3

APERTURA DE LA BOLSA DE FUTUROS DE AZUCAR DE NEW YORK

Los Futuros abrieron hoy con un tono sostenido. Firmas de Wall Street compraron y casas comerciales y operadores vendieron.

COTIZACIONES DE LA BOLSA DE AZUCARES CRUDOS FUTUROS DE NEW YORK

	Cierre ant.
Mayo	0.65/66
Julio	0.73
Septiembre	0.79
Diciembre	0.86
Enero	0.88 N.
Marzo	0.93
	Cierre hoy
Mayo	0.63/64
Julio	0.71/72
Septiembre	0.77/78
Diciembre	0.84/85
Enero	0.86/87
Marzo	0.92

Toneladas vendidas: 13.150.
Lamborn, Hutchins and Co.

Mercado de Cambios

Abril 15.

Firme la libra esterlina.

De baja el cambio sobre Hong-Kong.

Mejoró la peseta española.

Bajó el cambio sobre New York.

No hubo operaciones.

COTIZACIONES

Estados Unidos cable	3/32 P.
Estados Unidos, vista	1/16 P.
Londres, cable	3.77 ½
Londres, vista	3.77
Madrid, cable	7.66
Madrid, vista	7.65
París, cable	3.95
París, vista	3.94 ½
Bélgica, cable	14.05
Bélgica, vista	14.03
Franco suizo, cable	19.49
Franco suizo, vista	19.48
Italia, cable	5.15
Italia, vista	5.14
Alemania, cable	23.92
Alemania, vista	23.91
Hong Kong, cable	23.95
Hong Kong, vista	23.90
Amsterdam, vista	40.55
Amsterdam, cable	40.53
Canadá, vista	7 ½ D
Canadá, cable	7 ⅝ D

HABIAN TERMINADO AYER LA ZAFRA AZUCARERA EN LA ISLA 73 CENTRALES

Ayer recibió la Corporación Exportadora Nacional de Azúcar la cifra de producción del central «Agabama», que elaboró 47.335 sacos, o sea exactamente la cuota que le fuera asignada.

Hasta ayer habían ultimado la zafra 73 centrales, quedando en actividad de producción 58.

HA SIDO APLAZADA LA JUNTA ANUNCIADA DEL INSTITUTO AZUCARERO

Por falta de quorum se suspendió ayer por la tarde la junta que debió celebrar el Instituto Azucarero para tratar del proyecto de ley alcoholera del doctor Vázquez Bello, con las modificaciones en él introducidas.

El lunes o el martes de la entrante semana se reunirá el Instituto para tratar el tema referido.

LA IMPORTACION DE ACEITES DE LINAZA Y DE MADERA CHINO PARA FABRICAS DE PINTURA

Esos productos podrán entrar en Cuba, en lo sucesivo, sin necesidad de ser previamente desnaturalizados, gracias a las gestiones de la Asociación Nacional de Industriales

Como resultado de las gestiones realizadas por la Asociación Nacional de Industriales de Cuba, el Presidente de la República, acaba de firmar un decreto, que aparece con el número 455, en la Gaceta Oficial del día 13 del presente mes, por el cual se dispone que los industriales fabricantes de pinturas podrán importar, sin necesidad de desnaturalizarlos previamente en las Aduanas, a tenor de lo que disponía el decreto número 302, los aceites de linaza y de madera chinos que importen con destino a sus fábricas respectivas.

Oportunamente, al publicarse el decreto últimamente citado, la Asociación Nacional de Industriales de Cuba se dirigió al secretario de Agricultura, exponiéndole los perjuicios que la desnaturalización de los aceites en las Aduanas de la República, reportaría a los fabricantes de pinturas.

El secretario de Agricultura, al traslado de dicha comunicación al secretario de Hacienda, el cual se ocupó al asunto su mejor atención y de ahí el decreto que nos ocupa, que viene a satisfacer las justas demandas de los industriales cubanos.

Nuestra felicitación más sincera al doctor Alfredo O. Ceberio, secretario general de la Asociación Nacional de Industriales.

Bolsa de la Habana

ABRIL 15 DE 1932

BONOS Y OBLIGACIONES

	Comp.	Vend.
Cuba 1904 Speyer	86	94
Cuba 1905 Deuda Int	37½	42½
Cuba 1909 4½	69	76
Cuba 1914 Morgan	85	97
Cuba 1923 5½ Morgan	73¾	75⅞
Cuba 1945 5½ O. Públicas $40.000,000	41	42¾
Obligaciones oro del Tesoro República de Cuba	30½	35
Bonos sariados República de Cuba. — Morgan 5½ por 100 1927:		
E. Vence 1 julio 1932	93	—
F. Vence 1 julio 1934	75	—
G. Vence 1 julio 1934	—	—
H. Vence 1 julio 1935	—	—
I. Vence 1 julio 1936	—	—
J. Vence 1 julio 1937	—	—
Certificados serie 5½ % Vence junio 30 de 1932	92	—
Vence Diciembre 31 de 1932	76	85
Vence junio 30 de 1933	67	—
Ayuntamiento de la Habana la hip	93	100
Ayuntamiento de la Habana 2a hip	92½	100
Bonos del Centro Asturiano	33	52
Oriente Cubano	—	—
Territorial serie B	—	—
Cervecera	40	80
Cervecera (Obligaciones no hip.)	20	30
Ciego de Avila	—	—
Curtidora	—	—
Gas	94	99½
Havana Electric Consolidados)	20	30
Havana Electric (Obligaciones no hip.)	6	9¾
Jarcia Matanzas	75¼	92
Edificio La Metropolitana S. A.	20	69
Ladrillos	—	—
Matadero	—	—
Nueva Fábrica de Hielo	90	97
Papelera serie A	90	—
Papelera serie B	58	—
Teléfono	63	80
Unidos	11	—

ACCIONES

	Comp.	Vend.
Agrícola Oriente Cubano $6.000,000	—	—
Banco Agrícola	—	—
Banco Territorial; beneficiarias	—	—
Banco de Préstamos sobre Joyería	—	—
Cervecera	—	—
F. Consolidados de Cuba; preferidas	90	—
Cuba Cane prefs	5	—
Cuba Cane com	—	—
Kokofat prefs	—	—
Kokofat com	—	—
Cuba R. R.	—	—
Curtidora	—	3
Fibras y Jarcia	—	14
H. Electric Utilities Co. prefs. del 6 por 100	98	—
H. Electric Utilities Co. prefs. del 5 por 100	85½	—
H. Electric Railway Co. preferidas	—	3
H. Electric Railway Co. comunes	—	—
Jarcia prefs	—	1
Jarcia prefs ex dividendo en acciones	—	20
Jarcia comunes	—	—
Lonja preferidas	—	—
Lonja comunes	—	—
Matadero	—	—
Seguros La Mercantil	50	—
Metropolitan Auto	100	—
Naviera prefs	12	—
Naviera com	—	8
Nueva F. de Hielo	90	—
Nueva F. de Hielo (beneficiarias)	10	—
Perfumería prefs	12	—
Perfumería com	—	1
Pesca prefs	—	41
Pesca comunes	—	10
Teléfono prefs	—	46
Teléfono com	—	—
Unidos	—	8½
Union Oil	—	6½

FUERTE-ENGORDA OXOID
1 copa de 100 c.c.-½ lb. carne fresca
Alimenta sin cansar su ESTÓMAGO
Sabroso - Aromático
EXIJA LEGITIMO OXOID
Varias veces al día
Jugo carne de 175 Kg. concentrado al 1/10
PREPARADO POR
DROGUERIA "SARRA"
LA MAYOR
Sólo una muestra a cada perito que la presentación de TRES FRASCOS COMPLETOS en la Droguería Sarra

EMPRESA NAVIERA DE CUBA, S. A.
Apartado No. 2490. Dirección gráfica: EMPRENAVE
Claves en uso: A. B. C. 4a y 5a Edición Western Union
Walkims and Apedts
SAN PEDRO No. 6. — HABANA
TELEFONOS: A-6236. Pasajes y Fletes A-5315. Información [illegible] A-4730 Departamento de Tráfico: A-3963. Almacén.
A-5034 Segundo Espigón de Paula M-2860. Tercer Espigón de Paula [illegible]
NOTA. Las escalas de Port au-Prince. Aux-Cayes (Haití) Santo Domingo de Macoris R. D. Aguadilla Mayaguez y Ponce P. R. Kingston (Jamaica) son eventuales, esto es se harán cuando el pasajero o la carga lo amerite.
PUERTO RICO.—San Juan. Aguadilla, Mayaguez y Ponce.
VAPORES EN SERVICIO: «Presidente Machado». «Baracoa». «Cienfuegos» «Eusebio Coterillo» «Gibara» «Guantánamo». «Habana». «Joaquín Godoy» «Julián Alonso» «La Fe». «Las Villas». «Manzanillo». «Mexico» «Sant

Consejos Médicos

del DIARIO DE LA MARINA
por el Dr. PEREZ-BOUDET

Especialidad: VIAS DIGESTIVAS
GABINETE: Prado 33, altos
Teléfono A-5049
Correspondencia al DIARIO DE LA MARINA
Prado número 103

CARMIÑA: (Cienfuegos).

Puede ser lo pensado por usted, el arsénico el causante de ese cuadro que manifiesta, pero no debe de continuar tomando ese medicamento que me dice, sino pasar a aplicarse antes de su menstruación una caja de Tropovarina a razón de un ámpula un día sí y otro no.

¿Qué más quisiera yo que ponerla completamente bien de ese estado gástrico que tiene?, pero es menester amiga mía que vea su caso, que la examine convenientemente y que proceda a aplicarle el plan medicamentoso y de alimentación que a su caso procede. Sólo por el momento le puedo recomendar después de sus principales comidas un papel de Kaclinase. Yo no dudo el ponerla bien pero estas enfermedades de estómago a distancia, son muy difíciles de tratar.

No sabe lo que le agradezco sus frases cariñosas, pues me demuestra que son tan sinceras como usted misma.

* * *

ESTRELLA: (Ciudad)

Raro es lo que usted me dice en su carta, pero esos medicamentos que le mando son perfectamente conocidos en cualquier droguería que sea acreditada y si le dicen que no los tienen, suele ocurrir que el que la atiende tiene los más escasos conocimientos de lo que hace o que de farmacia sabe lo que un niño, pues jamás se lo que es recetar un «chivo», sino productos perfectamente conocidos entre los mejores médicos cubanos.

* * *

ESPERANZA TRISTE: (Ciudad)

¿Por qué duda que pueda ser complacida como desea, una dama que como usted es toda corrección y delicadeza?

Con sumo placer me someto a sus preguntas. Lo peor que hizo usted fué someterse a un plan de adelgazamiento sin hacer ejercicios de ninguna clase. Esa es precisamente «la medicina» más eficaz para usted en los presentes momentos, pero ejercicios sabiendo la clase no como se le ocurran. Usted espera con sinceridad por mi parte si puede tener remedio su mal y sinceramente, como siempre contesto, le digo QUE SI.

Espere unos meses para contraer matrimonio y haga en ese tiempo ejercicios que al cabo de los dos meses se encontrará como usted desea, fuerte, saludable y elegante. A sus pies.

J. GARCIA. (Ciudad)

Ya su caso cambia completamente, es menester entonces que se trate mediante la aplicación de las ámpulas de Tonofosfán y Optarsón dentro de la misma jeringuilla, pero no diarias, sino un día sí y otro no, además el Ferrokín el es medicamento para la reconstrucción cerebral que usted necesita tanto por su parte de cólico como por el hierro que contiene. Continúe con las pastillas de Miratón en la misma forma que actualmente las toma.

UNA TAQUIGRAFA. (Ciudad)

Leo su carta y no crea que la tome a broma, al contrario es más serio de lo que usted piensa y sobre todo en los momentos actuales. Le han informado perfectamente, pero no de agua sola, sino añadiéndole una cucharada de Colter-Saponine y úsándolo inmediatamente. ¿Comprende? Lo último que me dice, es algo difícil, pero cualquier dificultad que tenga sobre este extremo, pregúnteme sin vacilar, que será de mucho placer el contestarle. Ya sabe donde me manda.

CONCHITA (Luyanó)

A mi juicio por las manifestaciones que usted expone en su carta, me inclino a creer que lo acontecido a usted haya sido un aborto expontáneo, sin consecuencias desde luego, pero es menester que regularice su menstruación, mediante la aplicación de un ámpula de Tropovarina aplicada 10 días antes del día que le tóque y además tomar tres píldoras de Triglandine Gracias por sus frases de afecto y sinceramente me encuentro a su disposición

LUTERO (Ciudad)

Permítame el decirle que usted ha hecho las cosas al revés. ¿No comprende que si usted pone el Carbopepsin en cápsulas, solamente toma un gramo de ese producto y que ningún beneficio puede hacerle para su afección gástrica? Yo le decía y le repito hoy que es menester que tome una cucharadita rasada de dicho producto en un poquito de agua y no «una cápsula».—Sobre su pregunta del Ferrokin, le diré que tiene que tomar dos cucharaditas en agua antes de sus principales comidas.

ESTUCHE DE CALAMIDADES (Ciudad)

Por qué no consiguió usted otro pseudónimo? Vamos a encaminar nuestros pasos a un previo análisis de orina con el fin de determinar si existe azúcar. Lo demás que usted aquejа son trastornos propios de su edad menopásica que se combaten perfectamente, mediante un ámpula de Suevarina diariamente y tomar después de sus comidas una copita de neNrodit y al arostarse otra.

MADRE ADOLORIDA (Ciudad)

Ciertamente señora, para mí es un placer el dedicarle a usted un ratico y en asegurarle que positivamente su hijita se pondrá perfectamente, pero es menester que le administre 10 gotas de Vigantol en agua o sopa en sus comidas, además un ámpula por vía bucal en un poquito de gaseosa a cualquier hora del día de Hemocitol y después de sus principales comidas una copita de Ceregumil, el que le estimulará el apetito grandemente.

YUNQUE (Morón)

Sí señor, puede aplicarse las ámpulas de Behiqué a razón de una diaria, son completamente inodoras y además aplicarse en el lugar de la lesión dos veces al día la Pasta Porosa Caballero, producto de laboratorios Barceloneses y de una eficacia radical en su caso.

EL DIARIO HABLADO
Sintonice la Estación
C M W.

SELLO LAZO
Instantáneo. Para dolores.
No es pastilla. Ni tableta.
Producto de garantía
Producto Cubano

Habaneras

CONCIERTO DE MUSICA VASCA

EMILIANA DE ZUDELDIA

Pianista y compositora vasca.

Que ofrecerá un gran concierto hoy.

En el teatro Auditorium, con un programa muy extenso, la gran compositora y pianista vasca, Emiliana de Zubeldia, se presentará al público de la Habana, acompañada del Orfeón del Centro Vasco y la magnífica soprano Angelita de la Torre de Damborenea.

Será por la noche.

A las nueve.

SANTA ENGRACIA

La festividad del día.

Santa Engracia.

Es el santo y me complazco en saludarla, de la señora Engracia Aréjula, la siempre interesante esposa del general Lara Miret.

Está de días una gentil y bella señora, Engracia Heydrich, esposa del joven doctor Juan A. Lliteras.

Entre las señoras que celebran su santo la joven e interesantísima Engracia Somoano de Pella.

Diré en su nombre y por expreso encargo, que no podrá recibir.

Y en la festividad de hoy celebra sus días la señora Nena Grande de Uriarte.

Señoritas.

Tres que saludar.

Engracia Suárez, Engracia del Castillo y Engracia Humara.

A todas mi felicitación.

EN EL CARMEN

Gran boda hoy.

A las once de la mañana.

Me refiero a la de la bellísima señorita Carmita Rams y Ruiz y el joven, tan caballeroso y tan correcto, Amable Ordoñez de la Concha, propietario del gran Hotel Bristol.

Será en la Iglesia de Nuestra Señora del Carmen.

El adorno general del templo ha sido confiado al reconocido buen gusto de los hermanos Armand, los afortunados propietarios de **El Clavel**, el gran jardín de Marianao.

La decoración del altar será preciosa, deslumbrante.

Como obra al fin de aquellos floristas privilegiados, siempre los primeros.

Un adorno de alta novedad que ha sido bautizado con el poético nombre de **Matin d-amour.**

El favorito **Clavel**, el jardín de las novias, hará también el ramo de mano para la gentilísima fiancée Modelo **Carmita.**

Lo recibirá la desposada como un regalo de quien es para ella como una madre, de su tía y madrina la señora Lolita Rams de Gaye.

Boda elegante.

Que me proponga reseñar.

Temporada de Polo.

Que empezará hoy.

En los terrenos de Columbia, detrás del Hotel Almendares, se celebrará el Campeonato de Polo que es organizado todos los años por los oficiales del Ejército Nacional.

Existe gran entusiasmo.

Por ese **sport** tan elegante.

No se necesita invitación para asistir a dichos juegos, según me anuncia el doctor J. L. Vega, capitán del Equipo del Ejército.

EL LYCEUM

La exposición.

De abanicos y encajes.

Se inaugurará esta tarde, en los salones del **Lyceum**, la gran exposición que ha despertado vivísimo entusiasmo entre nuestra sociedad, facilitando las distinguidas señoras objetos de verdadero arte y valor.

Entre los objetos recibidos para la exposición figuran abanicos y encajes pertenecientes a las señoras Estela Broch de Torriente, Dulce María Blanco de Cárdenas, Rosa Perdomo de del Valle, María de Cárdenas viuda de Zaldo, María Betancourt de Galdós, Renée Molina de García Kohly, María Galarraga de Sánchez, Mireille García de Franca Nicolasa Zabala de Llerandi y Olga Bosque, y las señoritas Josefina Ebra, Alicia Santamarina, María Teresa Basáve y Lolita Guiral y Márquez Sterling.

Hoy vence el plazo de inscripción.

A las doce del día.

Quedará abierta al público durante la tarde del sábado hasta las diez de la noche y desde mañana domingo, a las diez de la mañana hastas las diez de la noche.

Tendrá un gran éxito.

Esta curiosa exposición.

LA BODA DE AYER TARDE

Feliz unión.

De una enamorada parejita.

Ante numerosa y selecta concurrencia se celebró ayer tarde, en la Iglesia del Espíritu Santo, la boda de la encantadora señorita Margarita Cortina y Ruiz y el señor Emilio García y González, joven muy estimado que con el pseudónimo de **Olímpico** colabora en las páginas de sports de **Información.**

Linda novia.

Cuya belleza se realzaba con las galas nupciales.

Complemento de las mismas era el ramo nupcial, gran creación de la **Casa Trías**, el famoso jardín de la calle 12 entre 23 y 25.

Un ramo muy artístico y muy fino

Todo de gardenias.

El querido compañero **Peter** Fernández, de las páginas deportivas del DIARIO DE LA MARINA, y su interesante esposa, señora Angela Peña de Fernández, fueron los padrinos.

Como testigos firmaron, por la novia, los señores Braulio Alonso y Jesús García, y por el novio, los señores Manuel Fernández y Marcelino Couto.

Felicidades!

EN RIVIERA

La función de mañana.

De la Sociedad Infantil de Bellas Artes.

Además del programa muy atractivo, el doctor Joaquín Añorga ofrecerá una charla muy interesante.

1.—Momento musical, Schubert. Tambourin, Rameau-Kreisler. Record de Fritz Kreisler.

2.—Noticiario.

3.—Variedad Vitaphone.

4.—Charla. **Algunos benefactores de la Humanidad**, por el doctor Joaquín Añorga.

5.—Thomas Eddison un benefactor (película.)

6.—**Do Something.** Banjolele, canto y baile, por María Esperanza, Adriana y Kiki Martínez y Núñez.

7.—**In a little spanish town.**

Pagan Love Song (con serrucho musical.) Trío **Biltmore**, de guitarras hawainas, único en Cuba.

8.—La película **Lasca de Río Grande.**

Será a las nueve y media.

Hora fija.

EN LA IGLESIA DEL CARMEN

Bodas y más bodas.

En brillante sucesión.

Transcurre así el selecto capítulo nupcial de abril.

Para las nueve y media de la noche de hoy, en la iglesia de Nuestra Señora del Carmen, está señalada la de la encantadora señorita Margarita Chaple y López-Gavilán y el correcto joven Abelardo R. Guzmán y Lluy.

Padrinos y testigos, designados ya, llenan una larga relación que me reservo para la reseña de mañana.

Solemne ceremonia.

Feliz unión de dos corazones enamorados.

SE ENCUENTRA EL MEJOR GUSTO EN EL CAFE DE
"EL BOMBERO" GALIANO 120. A - 4076
SURTIDO COMPLETO DE GALLETICAS 'ARMADA'

LA FILOSOFIA

Próxima su apertura.

Tan esperada, tan deseada.

Tal es **La Filosofía**, la veterana tienda de ropa, abierta en la calle de Neptuno, en sitio clásico de esa calle.

Pepe Gasch y Juan Camín, que con el bueno y muy amable Felipe Lizama, forman ahora la trinidad de la casa que fundara hace 62 años don Santos Rodríguez Valdés.

La clientela es escogida.

Numerosa y distinguida.

El título del anuncio, vecino a estas Habaneras, magnífico acierto de síntesis, dice lo que muchas palabras no lograrían expresar .

Todo de hoy.

Todo nuevo, flamante...

Y el personal que prepara **La Filosofía**, dotado de finas maneras y trato exquisito.

¿Cuándo la reapertura?

Lo diré muy pronto.

PANCHITA PEREZ VENTO DE CASTRO

Delicada operación.

A una distinguida dama.

Se encuentra recluida en el sanatorio **La Milagrosa**, de las Católicas Cubanas, después de haber sufrido una difícil intervención quirúrgica de vientre por los eminentes cirujanos Presno y Romero, la estimada señora Panchita Pérez Vento de Castro Bachiller.

Su estado es satisfactorio.

¡Enhorabuena!

CLUB DE COMUNICACIONES

Entre las fiestas del día.

El baile del Club de Comunicaciones.

Gran baile de socios con el que quedará brillantemente inaugurada la temporada de verano en aquella simpática sociedad del Prado que preside el querido amigo Liberato López Fundora.

Tocarán dos celebrados conjuntos musicales.

De señoritas ambos.

La **Orquesta Orbe** y el **Septeto Anacaona.**

Los caballeros irán de blanco.

Es lo acordado.

(Continúa en la página SIETE)

LA AGRUPACION PARA UNIR A LOS OBREROS DEL PAIS HA QUEDADO CONSTITUIDA YA

Una comisión integrada por los señores Demetrio R. Valiente, Guillermo Quintana Peña y Gerardo de Villier, nos visitó ayer, dándonos cuenta de haber constituído en la Bolsa del Trabajo, la Agrupación Unificadora Obrera Nacional, que aspira a obtener una perfecta unión de los obreros nativos, que ansíen el mejoramiento individual, un beneficio seguro y justo para la clase proletaria. Que dicha sociedad no tiene matices ni credos tendenciosos, y sí la visión humana de agrupar a los obreros del trabajo manual, para que obtengan por sus iniciativas, leyes y disposiciones favorables al obrero en consonancia con la época y al amparo de los principios de equidad y justicia.

Que se proponen practicar la fraternidad, y que el sector obrero pueda llevar a sus hombres a la intervención del Gobierno, para conquistar ventajas progresivas, conservando en su integridad las viejas conquistas de la libertad y la justicia.

Además del asesor legal, que lo es el señor Gustavo de Villier, tendrá un cuerpo de procuradores, para lo que se refiere a la defensa de los obreros, para hacer cumplir la Ley de Accidentes del Trabajo, que hoy de Accidentes del Trabajo, que hoy obrero.

LA ESPOSA DEL PRESIDENTE GONZALEZ VIGUEZ, DE CTA. RICA, HA FALLECIDO AYER

SAN JOSE, Costa Rica, abril 15 (AP.)—La esposa del presidente de la República, González Viguez, ha fallecido esta tarde.

La noticia ha causado profundo pesar en todos los círculos y el presidente está recibiendo numerosos testimonios de simpatía.

CENIZAS VOLCANICAS DE CHILE, LLEGARON HASTA EL PARAGUAY

BUENOS AIRES, abril 15. (AP.)—Las cenizas de los volcanes chilenos que han estado activos recientemente, comenzaron a propagarse hoy por el Bajo Paraguay y algunas nubes de cenizas llegaron hasta Santos, Brasil, a 1.645 millas de la zona volcánica.

La mayoría de las ciudades de Río Grande do Sul informan que sobre ellas se ven grandes nubes de cenibas y que se percibe un fuerte olor a gases volcánicos. Los agricultores anuncian que la lluvia de partículas está causando grandes daños a la cosecha de arroz que se está recogiendo en estos momentos.

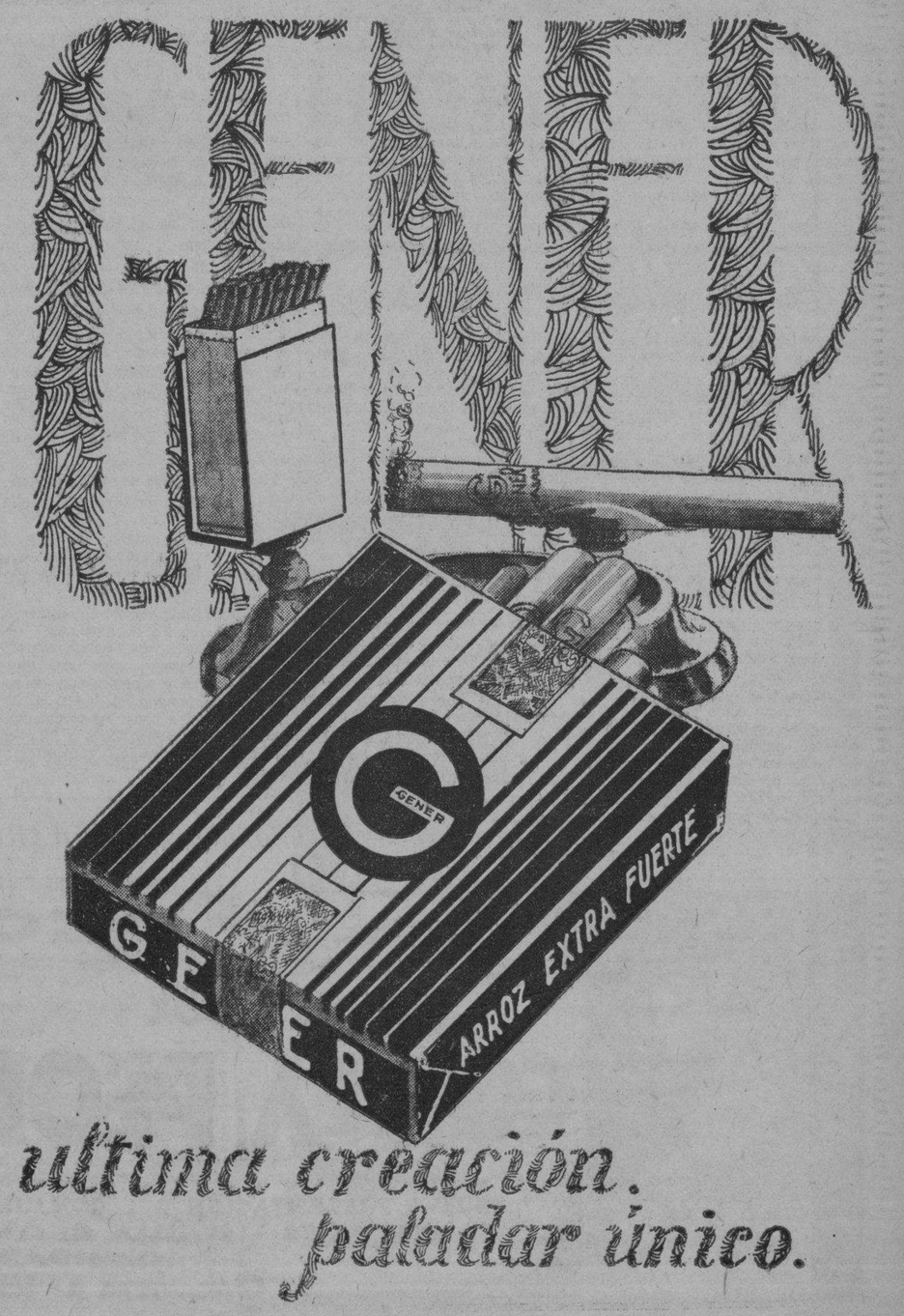

M.E.C.D. 2016

ESCENARIO Y PANTALLA

ENCANTO: «CON LA PEOR INTENCION»

LA PELICULA estrenada ayer en el «Encanto» es un clásico vodevil francés transplantado a la pantalla. Como nuestro público siente indudable afición a este género frívolo y picaresco, no es extraño que le haya interesado el «film»; cosa ciertísima ésta a juzgar por lo mucho que rió con sus escenas.

Paul Lukas, actor elegante, que ya ha redondeado su máscara de hombre mundano y con ella vive estereotipado en la pantalla, hace en esta película el papel de un tenor de moda, irresistible para las mujeres por algo más que por sus «does» de pecho.

Sidney Fox, actriz de levísima personalidad, encarna un tipo de muchacha ingénua, pero audaz estudiante de Leyes primero, modelo en un «atelier» de modas después y redactora, por último de una sección de «Contestaciones sobre el Corazón» en cierto periódico.

Hay además un tipo de enamorado seco, flemático, metódico a quien naturalmente le birlan la dama y otro de juez experimentado y comprensivo, hecho por Lewis Stone con su habitual maestría.

Toda la película es un »affaire» de amor, que comienza naturalmente en «flirt» y termina en boda. No se toca la Marcha Nupcial de Mendelssohn, pero está en el ambiente al disolverse la última escena.

Coincidió con este estreno la fina presentación de un nuevo «show» muy celebrado del público. Lo forman María Cervantes, artista de unánimes simpatías, que hace con Guyún, el popular trovador, una ovacionada pareja de cantadores criollos; Celinda, bailarina española de las distinguidas que por aquí hemos visto y la Orquesta Le-Batard, cuya gracia comunicativa ha determinado su permanencia en el espectáculo perennemente renovado del «Encanto».

Francisco ICHASO

NOTAS

OPERA EL JUEVES, EN PAYRET

Están de plácemes los que ya se sentían desilusionados en lo que respecta a la celebración de una temporada de ópera esta primavera. Los fallidos proyectos tuvieron, por lo menos, una ventaja: la de traernos a Guiseppe Radaelli, uno de los más grandes tenores dramáticos que hay actualmente en el mundo. Aprovechando su estancia en esta cudad, se han organizado dos funciones de ópera, la primera de las cuales tendrá efecto el jueves 21 en el teatro «Payret», cantándose «Los Payasos», una de las obras líricas predilectas de nuestro público y una de las más formidables creaciones de Radaelli.

Otro gran cantante actuará en «Los Payasos» de esa noche. Nos referimos al eminente barítino Augusto Ordoñez, que ya ha hecho numerosas veces el «role» de Tonio, con lujo de facultades y de arte.

La Nedda será una soprano de belísima voz y alta escuela: María Fantoli.

La Orquesta, de 35 profesores, será dirigida por el maestro Giusti, que por mucho tiempo ha sido concertador de espectáculos líricos.

El sábado será la segunda «recita» con «Tosca», por Radaelli, Caridad Suárez y Ordóñez.

Se han señalado precios absolutamente populares, a base de dos pesos la luneta, a fin de que toda La Habana pueda admirar al tenor Radaelli.

«MANOS CULPABLES», EN CAMPOAMOR

En su opinión, ¿tiene un hombre derecho a casarse con una mujer que desconoce sus malas intenciones y sus vicios? ¿Considera usted un cobarde al que hace ésto? Vea «Manos Culpables», el maravilloso drama Metro, donde actúan Lionel Barrymore, la bellísima actriz Kay Francis, Madge Evans y Polly Moran, producción de gran interés que se viene exhibiendo desde el Jueves, con gran éxito.

Mañana una gran matinée con Un Noticiario, un cartón Aventuras de Periquín, la comedia Llama a un Policía, Manos Culpables y la producción La Princesa de 5 y 10, con Marion Davies y Leslie Howard.

El lunes, un sensacional estreno: «Hombres en mi vida», que la empresa del teatro «Campoamor» recomienda como la mejor película en español que se ha producido hasta la fecha. Es de la «Columbia», lo cual es una garantía y la interpretan Lupe Vélez, Ramón Pereda, Gilbert Roland y Carlos Villarías.

Se exhibirán durante toda la semana.

«DESILUSION» Y LA «SIBONEY REVIEW» EN FAUSTO

La Orquesta «Siboney» que forma parte del «show» de «FAUSTO»

Hoy se vuelve a exhibir «Desilusión» en el «Fausto», bella película interpretada por la encantadora Marian Marsh, la deliciosa Anita Page, el apuesto Warren William y el simpático Regis Toomey.

En las secciones de 5 y media y 9 y media se presentará el moderno y bello espectáculo «Siboney Review», con el concurso de Rosario García Orellana, nuestra más notable tiple de coloratura; el popular Trío Matamoros, la simpática pareja de bailes internacionales Valencia y la gran Orquesta Siboney del maestro Brito.

El lunes, estreno de «Beau Ideal», continuación de «Beau Geste».

«EL SOLDADO DE CHOCOLATE» EN EL NACIONAL

El público sigue demostrando sus simpatías al atractivo espectáculo que dirige el reputado maestro Muguerza en nuestro primer coliseo. Anoche aplaudió estruendosamente la acertada refundición en un acto de la preciosa ópera de Strauss «El Soldado de Chocolate», que interpretaron la linda Estela Echazábal, el joven tenor Francisco Naya y el excelente actor cómico Paco Salas y en la que el cuerpo de baile tiene oportunidades de gran lucimiento.

Debido al éxito obtenido vuelve hoy a escena «El Soldado de Chocolate», en los turnos de 5 y media y 9 y media. Se exhibirán además las interesantes películas «Camarote de Lujo», por Edmond Lowe y Lois Moran, y «Amanecer», por Janet Gaynor y George O-Brien.

Mañana, domingo, matinée especial para los niños con reparto de juguetes y sin alterar los precios, que son 20 y 30 centavos la luneta.

«SOÑADORES DE LA GLORIA» EN PAYRET

Enorme afluencia de público ha habido en el «Payret» ayer y antes de ayer, con motivo de exhibirse la gran producción hablada en español «Soñadores de la Gloria», película que ha logrado captar como ninguna el ambiente y el espíritu españoles y que, por esta razón, ha despertado extraordinario entusiasmo.

«Payret» ha presentado en el más decoroso marco esta bella producción, interpretada por Lya de Tora y Miguel Contreras Torres y filmada toda ella en Andalucía y en Marruecos. En primer término, instaló un excelente aparato de sonido. Además hace preceder la película de un bellísimo prólogo a base de canciones regionales, que Ordóñez canta brillantemente.

Junto con «Soñadores de la Gloria» se exhibirá hoy otra película que ha despertado mucho interés: «La inauguración de la República Española», tomada por la Fox cuando el magno suceso, describiendo sus diversos pormenores.

CIGARROS GENER GRAND — LUXE

Cartel del Día

POR LOS TEATROS

NACIONAL: A todas horas: Camarote de lujo, Pasionarias, y a las 5.30 y 9.30, El soldado de chocolate.

EDEN CONCERT: Variedades por Teresita España, Esther Parodi, Berta y Silvio, etc.

PAYRET: De 5.30 a 11.30: Soñadores de la gloria, con prólogo por Ordóñez, y La República Española.

ALHAMBRA: En primera tanda, La cajita de música; en segunda, La revista en cueros, y en tercera, Terremoto en Oriente. A las 4.30 tanda vermouth con gran programa.

POR LOS CINES

CAMPOAMOR: A todas horas: Manos culpables.

ENCANTO: A todas horas: Con la peor intención, variedades.

TOSCA: En matinée, tarde y noche. Areu, Elba del Villar, Una tragedia humana, Los perseguidos, etc.

FAUSTO: A todas horas: Desilusión y el espectáculo Siboney Revuew.

RIALTO: A todas horas: Malvada.

REGINA: Alma libre y Los calaveras.

NEPTUNO: Mi pecado y Cantos de sirena.

TRIANON: El campeón de sí mismo y La voz que manda.

RIVIERA: Virgencita y El cisco Kid.

OLIMPIC: El hijo del destino y La alcaldesa.

VIVES: El teniente sonriente, Hombre que asesinó.

WILSON: Virgencita y El cisco Kid.

IMPERIO: 24 horas y El cuerpo del delito.

INGLATERRA: Virgencita y El cisco Kid.

VERDUN: El hijo del destino y La diablilla de la casa.

LARA: Una hora de amor y Sólo para solteros.

LIRA: Eran trece y La araña.

MODERNO: El hijo del destino y números de variedad.

UNIVERSAL: El genio loco y Venganza africana.

CUBA. Una tragedia humana y La última emboscada.

ACTUALIDADES: Eran trece y Huerfanita.

LINDBERGH: Corrupción, Frankenstein, Sólo un sueño y La isla del peligro.

VALENTINO: El cliente seductor, El hombre que asesinó y Una tragedia humana.

NORMA: La despreciada, El deseo supremo.

ROJO: Camarote de lujo, La Araña.

«HOMBRES EN MI VIDA», EL LUNES, EN CAMPOAMOR

El lunes será el esperado estreno de «Hombres en mi vida» en el teatro «Campoamor». Esperado decimos, porque, en efecto, es grande la impaciencia del público por ver esta película desde el momento en que conoció el estelar reparto que lleva y la firma que garantiza la producción; en este caso la «Columbia», que tiene en su haber las tres películas hispanoparlantes que mayor éxito han alcanzado en Cuba: «Carne de Camabret», «El Código Penal» y «El Pasado Acusa».

La propia empresa del «Campoamor», cuya seriedad conoce bien el público, asegura que esta película supera en interés, en técnica, en diálogo y en interpretación a las anteriormente citadas. No es posible hacer de ella mayor elogio.

Lupe Vélez desempeña en esta película un papel encantador. Es la mujer mundana, sedienta de nuevas emociones, conocedora del amor hasta en sus más íntimos secretos. Ramón Pereda es el hombre que deja huella indeleble en su vida, a pesar de su tosquedad de maneras y de lo turbio de su pasado. Gilbert Roland es el joven amante, que acaba cediendo el puesto a su rival. Y Carlos Villarías hace un magnífico papel de carácter. Un reparto imposible de superar.

HOMENAJE A ANA MARIA RELAÑO

ANA MARIA RELAÑO

Esta tarde, a las 5 y media, se celebrará en el «Principal de la Comedia» una función de homenaje a Ana María Relaño, una de nuestras más bellas y valiosas cantantes.

Se pondrá en escena el paso de comedia «Lo que tú quieres», que interpretarán Isabel Relaño y Anatolia Zerquera y habrá además un acto de concierto y variedades, al cual han brindado su generoso concurso el laureado poeta Gustavo S. Galarraga, la aplaudida intérprete de nuestras canciones, María Cervantes, el tenor Marcelino del Llano, Luis Guevara, Andrés Manteca, Antonio Utrera, el Cuarteto Lírico de Cuba, Armando Orefiche y Gaspar Betancourt.

La homenajeada, desde luego, tendrá a su cargo una de las partes del programa.

EL HOMENAJE A GUILLERMO DE MANCHA

Ha despertado verdadero interés el hecho de que los componentes del simpático Cuadro de Declamación de «Pro-Arte Musical», que hasta ahora sólo habían representado comedias, se dispongan el lunes, a las 5 de la tarde, a poner en escena una zarzuela de las más bellas y difíciles del repertorio español: «Gigantes y cabezudos».

El hecho significa un acto de deferencia para con su maestro y director, el excelente actor Guillermo de Mancha, a quien se le tributa un homenaje ese día porque cumple sus bodas de oro con el teatro.

Figura además en el programa la comedia en tres actos «Las Víctimas de Chevalier», por Guillermo de Mancha y un grupo de artistas.

Suscríbase al DIARIO DE LA MARINA

ESCENA

MARTI. TANDA ELEGANTE, A LAS 5.15

Esta tarde a las 5 y 15, gran tanda elegante. Se pondrá en escena **LAS SENSACIONES DE JULIA** y «Mosaicos Martí» por **LOS HERMANOS LARRANCO**. A las y 45, **LA** TIA DE PERNAMBUCO. A las 10 y 30, **LS SENSACIONES DE JULIA.** Precio por tandas: Luneta 30, butaca 20 y tertulia 10 cts. Mañana, domingo, a las tres de la tarde, gran matinée .En preparación: **LOCURAS,** revista de gran aparato.

FAUSTO. BEAU IDEAL, EL LUNES

La grandiosa tradición de lo que fué para cada uno de los Geste, (vea usted **BEAU IDEAL)** el derecho de amar a una sola mujer, tiene su mejor exponente en esta producción. Drama intenso, del gusto de todos los que nos leen. Posee acción, amor, que es el tema básico y aventuras a granel. **Loretta Young, Ralph Forbes** y **Lester Vall,** forman el estrellato. **BEAU IDEAL** se estrena el lunes.

PANTALLA

NEPTUNO. MI PECADO. TALLULAH BANKEAD

En matinée continua de 2 a 7 p. m. se estrena la producción Paramount **MI PECADO** por la nueva estrella Tallulah Bankead; también se estrena la film Columbia **CANTOS DE SIRENA** por Jack Holt, variedad y comedia y revista. Toda la matinée 20 cts. Por la noche a las 8 p. m. revista y comedia, a las 8.30 **CANTOS DE SIRENA** y a las 9.30 **MI PECADO** y cartón. 30 cts. toda la función. Mañana en matinée la pelea de Chocolate-Abad. El martes **COMPAÑEROS.**

TRIANON. TOUCHDOWN Y LA VOZ QUE MANDA

En matinée a las dos, una revista sonora, cinta de muñequitos, la film de futboll **TUUCHDOWN** o **EL CAMPEON DE SI MISMO,** episodio 2 de **EL TERROR DE LA SELVA** y **LA VOZ QUE MANDA** de Loretta Young. En tandas de 5.15 y 9.45 «Touchdown» o «El Campeón de sí mismo». A las 8.15 «La Voz que Manda». Mañana en matinée «El Jardín Maldito», «De Pura Sangre» etc.

TOSCA. GRAN PROGRAMA. AREU, ELBA DEL VILLAR

El espectáculo de la alegría. Presentación de **RODOLFO AREU** el único imitador de Charles Chaplin. **AREU** es músico; **AREU** es cómico. 20 artistas en uno solo, con **ELBA DEL VILLAR,** notable canzonetista, y **FERNADITA AREU,** la «niña con alma de mujer». Además las producciones **LOS PERSEGUIDOS** de Clara Bow, y **UNA TRAGEDIA HUMANA** de Silvia Sidney. Matinée a la 1.15: Noticiario, «Los Perseguidos» y «Una Tragedia Humana». Tanda de 5.15, «Una Tragedia Humana» y variedades, por los artistas citados. Precios de ambos turnos: luneta 20, niños 10, balcony 15 cts. A las 8.30 todo el programa de cine y variedades. Luneta 30 cts, damas y niños 20, balcony 15.

RIVIERA. VIRGENCITA. JANET GAYNOR

En tandas elegantes estreno de la film de la Fox por Janet Gaynor y Charles Farrel, **VIRGENCITA;** revista y variedad. Mañana en matinée a la 1.30, **VIRGENCITA, CISCO KID,** eposidio, etc. Turnos elegantes **VIRGENCITA.**

WILSON. VIRGENCITA. CISCO KID

Hoy grandioso estreno: **VIRGENCITA** de Janet Gaynor, comedia y **CISCO KID** de Warner Baxter. Matinée 10 damas y niños, 20 cts, caballeros. Noche 20 mayores, 10 niños. Mañana grandioso programa.

MODERNO. EL HIJO DEL DESTINO

Hoy estreno de **EL HIJO DEL DESTINO** de Ramón Novarro, presentación de la orquesta Omave, en que figuran el tenor Medrano y la cantante M. Carmen Ninnet, «De Paranda» de R. Denny, revista y comedia. Función desde 2 p. m. hasta las 8. 20 cts; después 30. Niños 10 centavos.

VERDUN. EL HIJO DEL DESTINO

Hoy estreno de **EL HIJO DEL DESTINO** de Ramón Novarro, «La Diablilla de la Casa» y la pelea Chocolate-Abad. Matinée: damas y caballeros 20 cts. niños 10 cts., Tanda 10 cts. Noche: 20 mayores, 10 niños.

REGINA. ALMA LIBRE. LOS CALAVERAS

Hoy sensacional estreno de **ALMA LIBRE** de Norma Shearer y Clark Gable; «Los Calaveras» en español de Laurel y Hardy, cartón y revista. 10 cts. damas y niños hasta 7.30 p. m.; después 20 cts. mayores. Mañana gran programa.

PRADO. TRAGEDIA HUMANA

Para hoy en turnos de 5.15 y 9.30 estreno de la grandiosa film «Una tragedia humana» de Silvia Sidney, revista, comedia y variedad. En turnos de 3.30 y 7.30 «Un caballero de Frac» en español de R. Rey. Mayores antes de las 9, veinte cts. Después 30 cts. Niños 20 cts. siempre. Mañana en matinée regalos a los niños.

INGLATERRA. VIRGENCITA

Hoy **VIRGENCITA** de Janet Gaynor y Charles Farrell, comedia y «Cisco Kid» de Warner Baxter. 10 cts. damas y niños, 20 caballeros en matinée; noche 20 mayores, 10 niños. Mañana el mejor programa de la Habana.

IMPERIO. 24 HORAS. 10 Cts.

Hoy, «24 Horas» de Clive Brook, «El cliente Seductor» de Chevalier y «Cuerpo del Delito» de A. Moreno 10 cts día y noche. Mañana «Secreto del Abogado».

OLIMPIC. RAMON NOVARRO

En turnos de 5.15 y 9.30 Ramón Novarro en la film «El Hijo del Destino». Tanda de 8.15 «La Alcaldesa». 10 cts hasta 9 p. m.; después 20 cts.

LIRA. ERAN 13

Hoy «Eran 13» en español y «La Araña» de Edmund Lowe. Mañana «Eran 13» y «Huerfanita». Matinée 10 cts; noche 10 damas y niños, 20 caballeros.

CUBA. TRAGEDIA HUMANA

Matinée a la 1, tanda de 5 y por la noche a las 8.15, comedia «Una Tragedia Humana» y «La Ultima Emboscada». 10 cts. tarde; 10 damas y 20 caballeros, noche.

ACTUALIDADES. ERAN 13

Dos grandes films hoy: «Eran 13» en español, y «Huerfanita» de Janet Gaynor. 10 cts luneta, 5 tertulia. Mañana «Eran 13» y «Vidas Truncadas».

UNIVERSAL. GENIO LOCO

Hoy «El genio loco» de J. Barrymore y Venganza africana» de Jack Holt. Mañana «Hombres sin Ley» y «El Genio loco». Martes: «Voz que manda».

VIVES. TENIENTE SONRIENTE

A las 5.30 «El Teniente Sonriente». A las 8.30 función corrida con «El Teniente Sonriente» y «El hombre que asesinó». Mañana: Campeón de sí mismo».

EDEN CONCERT. MUSI CHALL

Nuevo Show, integrado por Teresita España, Esther Parodi, Berta y Silvio, Rosita Tudela, Moreno, las Chicas del Edén, etc. De 9 p. m. a 5 a. m. Al aire libre.

LARA. HORA DE AMOR

Hoy «Una hora de amor» de Kay Francis, y «Sólo para solteros». 10 cts. matinée. Noche, 10 damas y niños, 20 caballeros.

100 Años de Existencia
GARANTIZAN LA DIFUSION COMPLETA DE SU ANUNCIO
Diario de la Marina
PRADO 103 Tl A3333 A2425

PAYRET
HOY 5½ A 11½
PRECIOS POPULARES
ARTISTAS UNIDOS
presentan la grandiosa producción
SONADORES de la GLORIA
EL ALMA DE LA RAZA En un bello poema de amor y sacrificios
LA EPOPEYA DE ESPAÑA EN MARRUECOS
Interpretada por
M. CONTRERAS TORRES • • LÍA TORÁ
MEDEA DE MOVARRY • • PAUL ELLIS
Prólogo escenificado por el notable baritono
Augusto ORDOÑEZ
EXTRA! INAUGURACION DE LA REPUBLICA ESPAÑOLA con un vibrante y patriótico discurso del primer PRESIDENTE
Don Niceto ALCALA ZAMORA
MAGNIFICA PROYECCION SONORA WESTERN ELECTRIC

HOY HOY
RIALTO
ESTRENO EN CUBA de la producción FOX
¡MALVADA!
Hablada en inglés con títulos en español por
ELISSA LANDI
MAÑANA ESTRENO EN CUBA
HONRARAS A TU MADRE
Mas intensa y emocionante que "MARTIRIO DE UNA MADRE"
La película que conmovió al mundo entero
La producción que nos demostrará lo que es el amor de una madre.
Todos hablarán de ella, pensarán acerca de ella, soñarán con ella, porque es su verdadera vida, no importa la edad que tengan.

Palacio

DESCANSANDO

Desde ayer, ausente de Palacio, el Presidente de la República, general Machado, se encuentra en unión de su familia, descansando, en su residencia de veraneo de Santiago de las Vegas.

El secretario de la Presidencia don Ricardo Herrera, se comunicó ayer mañana con el Jefe de la Nación, informándole ampliamente de los asuntos pendientes.

EL COMANDANTE DEL «SEBASTIAN ELCANO»

Para el lunes a las diez de la mañana ha fijado audiencia el Presidente, al objeto de recibir la visita del comandante del buque escuela español «Juan Sebastián Elcano», que se encuentra en la Habana.

Al referido marino, lo acompañará a Palacio el embajador de la República Española en Cuba.

VIAJE DEL DR. CARLOS MIGUEL DE CESPEDES

El secretario de Instrucción Pública doctor Carlos Miguel de Céspedes visitó ayer al secretario de la Presidencia don Ricardo Herrera con quien trató distintos asuntos. Cuando se retiraba declaró a los periodistas que por la noche salía, a las diez, rumbo a Santiago de Cuba, y que el lunes llegará a Oriente, a donde lleva—para socorrer a los niños desamparados—ropitas que han confeccionado manos infantiles en las Escuelas Públicas de la Habana.

Puerto

El Heredia.—Procedente de New Orleans, llegó el vapor americano Heredia de la Flota Blanca, que trajo carga general y pasajeros para la Habana, y para Cristóbal.

Llegaron por este vapor Francisco W. Tabyn, Mathy W. Inclán e hijo, Felipe Han comerciante chino, Ruby L. Mendoza y señora, Mary R. Jerez, Edward M. Chadbourne y otros.

Tres de carga.—Han llegado los siguientes vapores de carga: el inglés Baron Stranraer de Cienfuegos con arroz, el de igual nacionalidad Lagarto de Liverpool, con carga y 3 pasajeros el noruego Venator de Port Arthur, Texas, con carga general.

El Vigt Lucas Delgado.—De un violento ataque cardiaco, falleció repentinamente, el vigilante de la policía del Puerto señor Lucas Delgado cuyo sepelio se efectuará en la mañana de hoy.

Falleció en alta mar.—José Méndez Prado, patrón del vivero cubano José Bengochea, se presentó en la estación de la policía del puerto, dando cuenta que hace cuatro días y en ocasión de navegar frente a las costas de México rumbo a la Habana, falleció repentinamente el cocinero de su barco nombrado Antonio Martínez natural de España, y cuyas generales desconoce, estimando que el motivo del fallecimiento fué debido a una afección del corazón, toda vez que no dió muestras de hallarse enfermo.

Dada la imposibilidad de poder llegar a la Habana, con el cadáver, determinó dirigirse al Faro de Yucatán para proceder al enterramiento, levantando un acta que firmaron los patronos de otros cuatro viveros.

Polizones consignados a la comandancia militar.—A bordo del vapor americano Munargo fueron ayer tarde capturados cinco polacos que en combinación con tripulantes de dicho barco pretendían ir como polizones a los EE. UU.

Hasta ahora esos casos, que se repetían con mucha frecuencia, han sido perseguidos y consignados a los jueces correccionales, mediante la acusación de los consignatarios de barcos que los acusaban de tentativa de estafa, pero ahora existe una nueva disposición de la comandancia militar de la Habana, por la cual toda persona que trate de salir del territorio nacional precisa de un pase, y como dichos polizones carecían de ese requisito, fueron puestos a la mencionada jurisdicción militar.

Se presentó el patrón del Mascotte.—El señor Manuel G. Ferrer, patrón del vivero Mascotte, que fue el que trajo ese barco de Tampa, y a bordo del cual se ocuparon libros, folletos y proclamas de carácter rojo, y cuyo patrón estaba acusado por los tripulantes de ser él el que los llevó a bordo, dicho señor Ferrer al enterarse de que era buscado por la comandancia militar se presentó en la Estación de la policía del Puerto, y el oficial de guardia lo consignó a la mencionada Jurisdicción.

Una vez que Ferrer justificó plenamente su actitud en este caso, fué dejado en libertad.

Las tres tapitas—El cabo del ejército Pedro R. Crespo procedió al arresto de Pedro Luis Recio vecino de Animas núm. 148 al que arrestó en terrenos del Malecón al sorprenderlo, en unión de otros que se dieron a la fuga, jugando a las tres tapitas.

Además le ocupó una navaja barbera.

Desobediente.—El vigilante Carrasco acusó de desobediencia a Jesús Castiñeira chofer de plaza.

Los que embarcaron.—Por el vapor Florida ambarcaron para los EE. UU. Richard Wards y señora, Oscar Alen Sut y familia, Amada de la Vega, José Gabai, Juan Ramón Ramos, Estanislao Estrada, María Salazar, Francisco Fiol y el joven estudiante José Presno hijo del doctor José A. Presno.

El Oriente.—El turbo eléctrico Oriente llegará hoy de New York, conduciendo carga general y pasajeros.

Salidas.—Salieron ayer: el Florida para Kew West; el Santa María para New York; el San José para Veracruz; el Damper para Cárdenas; Munargo para Miami; Barón Elibank para Wilmington y Seatrain para New Orleans.

Viboreñas

SEÑORITA MARIA DEL CARMEN NOVAS

Tan bella y admirada amiguita hame remitido la siguiente carta:

Estimado Urbano: Me perdonará esta familiaridad debida a su constante galantería y atenciones, interesándome mucho por su salud, que deseo ya haya recuperado, y que le impidió ser nuestro compañero en la excursión de San Francisco de Paula.

Ella es la que motiva estas líneas, para en nombre de nuestra presidenta María Luisa Bruzón de Alonso, en el de todas nuestras compañeras de directiva y en el mío como secretaria, reiterar nuestras gracias a todas las personas que con su muy valioso concurso contribuyeron a la brillantez que obtuvimos.

Para nuestra satisfacción puedo asegurarle que cumplimos el programa que anunció usted, y que las incontables parejas que asistieron quedaron complacidísimas, y nosotras estamos muy entusiasmadas para celebrarlas, de sernos posible, todos los meses, contando con Vd. para una que proyectamos en una finca de su predilección...

Lo saluda y le desea la mejor salud, también en nombre de todas, su afectísima,

MARIA DEL CARMEN.

Puede siempre invariablemente María del Carmen contar conmigo para todas sus fiestas, y principalmente para la que proyecta «embozadamente».

NUEVO CRISTIANO

Lo es ya el gracioso niño Eduardo Gourayes y Estéfano, hijo de los estimados esposos señora Marina Estéfano y el señor José Gourayes.

Fué apadrinado por la señorita M. Estéfano y por el culto conferenciante doctor Habib Estéfano.

En la residencia de sus padres, aunque en la mayor intimidad, se reunieron después para celebrar su entrada en la grey cristiana, las señoras Altagracia C. viuda de Suárez, Lily Castañet de Hidalgo Bard, señora viuda de Gourayes, de Estéfano, Leopoldina C. de Hernández, Emma Basil de Estéfano.

La gentilísima amiga, inspirada poetisa señorita Concha Marina Suárez Castañet.

María Estéfano, Martica Hernández, Angelita de la Torriente, Sofía de la Torriente, Lydia Hernández, María C. Planas, Esther y Sara de Cervera, Ofelia Velasco, Tina Guerrero, Nora Abad, Alicia Estéfano y Alicia Cosme.

La más feliz vida deseo al nuevo cristianito.

SEÑORITA IDA LOPEZ LLORENS

Con motivo de celebrar sus días tan graciosa figulina, se trasladaron a su residencia sus amistades íntimas, resultando su recibo agradable en extremo para todas, dadas las delicadas atenciones y obsequios de «Idita» y sus familiares.

Muchas flores le fueron ofrendadas, no faltándole las predilectas de quien como el joven Manolo Cofiño las posee en su jardín La Aralia.

Con esta amiguita estaban sus íntimas

Dora y Ada Rodríguez, Isabelita Paso, Nena, Alina y Juanita Torres, Caridad y Luisa Marín, Rosa y Hortensia del Río, Piedad González, Irma y Reglita Amado, María Antonia Landa, Irmina Porro, Sofía Rodríguez, «Nacha» Tomeu, María Isabel Lora y su primita Luisa María Lora, Rosario, María del Carmen y Lola de Castro.

Reitero a «Idita» mis votos por su felicidad inquebrantable.

CLUB DE COMUNICACIONES

Mucho entusiasmo existe para asistir esta noche al gran baile con el que inaugura la temporada de verano con un extenso programa bailable a cargo de las señoritas de la orquesta Orbe y las del sexteto Anacaona.

El traje de los caballeros debe ser el de la estación de verano.

Auguro a los amigos Liberato y Antonio un gran éxito en esta fiesta en la que tanto han laborado, y en la que las viboreñas estarán numerosa y bellamente representadas.

NOTA DE DUELO

No falta, lamentablemente, y esta vez es el fallecimiento de la infortunada dama María Antonia Suárez de Espinosa, poseedora de muchas dotes virtuosas, cuya eterna ausencia ha cubierto de duelo el hogar en que quedan inconsolables sus padres, esposo e hijos.

El triste acto de su entierro partió de su residencia, Calzada de Luyanó número 141, en la tarde del jueves y fué una sentidísima manifestación de duelo.

Para los padres de María Antonia, señora Laura Pérez y señor Francisco Suárez, su esposo el señor Manuel Angel Espinosa e hijos, dedico la expresión muy sentida de mi condolencia.

SEÑORITA ENGRACIA DE LA TORRE

Celebra hoy su cumpleaños y sus días esta bella viboreña, que además de su admirable belleza es poseedora del más dulce y sugestivo trato.

He recibido su encargo de participar a sus amistades la imposibilidad de poder recibirlas, por causa ajena a sus deseos.

Queda gustosamente complacida y le deseo las mayores felicidades.

CLUB SAN MIGUEL

En su local de Reyes entre Pocito y Luz celebra esta noche este club un baile que promete quedar muy lucido, pues las «miguelistas» son muy entusiastas, y todos sus empeños han obtenido siempre el mejor éxito.

La galante directiva que preside el estimado amigo Francisco Gil, sorteará entre ellas un valioso estuche de perfumería.

El baile empezará a las nueve con la orquesta de Corman.

Urbano del Castillo.

El Cartago.—El vapor americano Cartago de la Flota Blanca, llegó ayer de Puerto Castilla, conduciendo frutas y pasajeros en tránsito para New Orleans. Llegaron en este vapor Angel Tamargo, Emilio Hernández García, Antonio Jiménez, Enrique Fernán, Julio González, Walter E. Turnbull, Iris D. Figueroa.

Delegados que llegarán.—Los delegados de la Convención de Carreteras que se celebró en Miami llegarán esta tarde y serán cumplimentados por el Mayor de la ciudad.

HOY 3½ a 11½
Encanto
Carl Laemmle presenta el ESTRENO EN CUBA de la producción UNIVERSAL con
SIDNEY FOX la linda chiquilla, y el empedernido seductor PAUL LUKAS
TITULADA
CON LA PEOR INTENCIÓN
...noche bendita en que una mujer goza por primera vez del apasionado amor de un hombre que le enseña los misterios de la vida en el espacio que transcurre desde el anochecer hasta la alborada.
NUEVA PRESENTACIÓN DEL CONJUNTO ARTÍSTICO INTEGRADO POR:
GUYUN • MARIA CERVANTES • CELINDA
CARIDAD SUAREZ
Y LA ORQUESTA LE BATARD
HOY 3½ a 11½

M.E.C.D. 2016

Habaneras

(Viene de la Página CINCO)

LA EDAD FELIZ

AMPARITO FERNANDEZ

En sus quince años.

Edad de ilusiones.

Cumple hoy la linda y encantadora Amparito Fernández Perullera, la dulce edad llena de esperanzas y alegrías.

Recibirá muchas congratulaciones. Y muchas flores.

EN EL CONSERVATORIO FALCON

A beneficio de los damnificados. De la catástrofe de Oriente.

El profesor Alberto Falcón ofrecerá hoy en los salones del Conservatorio, un concierto muy interesante.

Será por la noche.

Y empezará a las nueve.

I.—Obertura. Por la orquesta del Conservatorio.

II.—a) Louise. Romanza. G. Charpentier.

b) Valzer di Nanú. C. A. Bixio. Canto: Señora Edelmira Zayas del Villar. Acompañante: Maestro Arturo Bovi.

III.—a) Andante. Wieniawski.

b) Liebesfreud. Kreisler. Violín: Sr. José de Jesús González. Acompañante: Sr. César Pérez Sentenat.

IV.—Recitaciones. Srta. Blanca Copico.

V.—Tango. Srta. Ofelia Morales y señor Modestín Morales. Acompañante: Sr. Luis Borbolla.

VI.—El Botero del Volga. Transcripción de Carlos Salcedo.

b) Malia. Félix Levano. Arpa: Sra. Margarita Montero de Incláu.

VII.—a) Guajira. Carmelina Delín.

b) Mis tristezas. Ernesto Lecuona.

c) Es el Amor que llega. Pablo Miquel. Piano: Sr. Pablo Miquel.

Paso de comedia en un acto de los Hermanos Quintero, **Herida de muerte**, con el siguiente reparto: Graciela, Marta Azpiazo; Eduardo, Miguel Liao; Jacinto, Luis Rodríguez Molina; Fermín, José Cancio.

Y **Cualquier cosa...**

Por Modestín Morales.

AMERICA VILATO DE JIMENEZ

En sus días.

Una estimada dama.

Lo está en esa fecha la interesante dama América Vilató, esposa del señor Erasmo Jiménez, estimado caballero cubano establecido en Nueva York.

Los esposos Jiménez-Vilató, que residen en aquella ciudad desde hace largos años, celebran también en este día feliz el natalicio de su hijo René, un niño muy inteligente y muy simpático que cumple hoy seis años.

Para madre e hijo va con estas líneas mi felicitación.

Con mis mejores votos por su ventura.

DOS VOLUNTADES
UN MISMO PROPOSITO:

SALIR!

Ud. y nosotros vamos unidos a un mismo propósito: resolver mutuamente una situación económica muy difícil.

Quedan por liquidar muchos miles de pesos de artículos de verano que Ud. necesita.

la Casa Grande

ESPONSALES BRILLANTES

Solemne ceremonia nupcial.

En San Juan de Letrán.

Fué la de anoche en aquel templo de los Padres Dominicos para la consagración de un dulce idilio.

Ante su altar mayor unieron para siempre sus destinos la bellísima señorita María del Carmen Vázquez Castaño y el talentoso doctor Juan Herrera Castro.

Quiero referirme, antes de entrar en la reseña de la ceremonia, al lindísimo adorno floral que lucía aquel templo de la calle 19.

Un adorno de gran belleza y exquisitez que estuvo a cargo de la **Casa Trías**, el elegante jardín del Vedado, siempre triunfador.

Respondía al diseño **Chanson d'amour**, tan original y tan fino, y que tanto ha gustado a las novias de esta primavera.

El altar surgía blanco y luminoso de un verdadero bosque de palmas arecas.

Llevaba un arco de callas y, cubriéndolo en su totalidad, como un gran **panneaux** de easter lilies, gladiolos y dalias.

De la baranda del presbiterio, cuelgaba de espárrago, brotaba como una cascada de dalias y gladiolos de inmaculada blancura.

La doble alfombra, tan valiosa, de la **Casa Trías**, trazaba la senda nupcial del pórtico al altar.

Llevaba a ambos lados lindísimos canteros sembrados de azucenas y dalias interrumpidos de trecho en trecho por grandes macizos de callas.

Un primor el ramo.

Con la firma de Trías.

Un precioso modelo, todo de gardenias, diseñado especialmente para la novia que lo estrenó con el nombre de **Carmen**.

Durante la ceremonia, la orquesta del maestro y académico Rafael Pastor llenó un brillante programa musical.

El señor Eduardo Vázquez y señora M. Castaño de Vázquez fueron los padrinos.

Los testigos.

Por la dulce **fiancée**, los doctores Manuel Tagle y Alfonso y Juan Antonio Mendoza y los señores Jaime Suárez Murias y Rafael Pastor.

Y por el novio, los doctores Juan Alvarez Goanaga y Francisco Hidalgo y los señores Manuel Pereira y José García Mesa.

Van aquí mis votos.

Por la felicidad de los nuevos esposos.

LILIA CARBALLO Y CORRIPIO

Linda figurita.

Lilia Carballo.

Cumplió ayer seis años la monísima niña hija de los jóvenes esposos René Carballo y la interesante Ana Luisa Corripio de Carballo, y nieta del viejo amigo Pancho Carballo, propietario de **El Fénix**, el gran jardín del paseo de Carlos III.

Fué un día de muchas alegrías para la linda Lilia.

Felicísimo.

CENTRO MEXICANO

Un baile esta noche.

Empezando a las nueve.

El Centro Mexicano de Cuba ofrecerá un gran baile para sus socios amenizándolo la magnífica orquesta **Hollywood** del profesor Saenz.

La directiva de esta sociedad presidida por el doctor Guerrero Delángel es secundada por el gentil Comité de Damas de la que es insustituible presidenta la bella señora Carmen T. de Silva Lorca.

Hay mucha animación.

Resultará espléndido.

(Continúa en la Página NUEVE)

MUY BRILLANTE FIESTA MENSUAL CELEBRARON LOS CARMELITAS DEL VEDADO

Con extraordinaria brillantez se ha celebrado en la Iglesia de los Padres Carmelitas del Vedado, la fiesta mensual reglamentaria de la Archicofradía del Niño Jesús de Praga.

A las ocho de la mañana, Misa cantada, que celebró el Reverendo Padre Carmelo de la Santísima Trinidad.

La parte musical fué interpretada por el coro parroquial bajo la dirección del P. Hilarión.

Asistió una numerosa y selecta concurrencia.

Por la tarde, después del ejercicio de costumbre, sermón, alusivo, y procesión por las naves del templo, con la imagen del Niño Jesús de Praga, banderas y guirnaldas.

El templo presentaba un precioso adorno floral, confeccionado con flores y luces en artística combinación.

Se recuerda por este medio, que todos los meses se celebra la fiesta mensual, el segundo domingo de mes.

Nuestra felicitación al P. Hilarión por el impulso que está dando a los cultos en la Iglesia a su cargo.

†

E. P. D.

LA SEÑORA

MICAELA RUBIO VIUDA DE REMOS

HA FALLECIDO

Y dispuesto su entierro para hoy, a las cinco de la tarde, los que suscriben, hijos e hijos políticos, invitan a las personas de su amistad, para que les acompañen en este piadoso acto, que tendrá efecto en la Necrópolis de Colón, partiendo el cortejo fúnebre, de la casa Neptuno 203, altos.

La Habana, 16 de abril de 1932.

José G. du Defaix y Rubio, María J. G. du Defaix de Antiga, Dr. Juan J. Remos y Rubio, Ofelia Rivas de du Defaix, Luis E. Antiga y Escobar, Mercedes Carballal de Remos.

FUNERARIA DE PRIMERA CLASE
ALFREDO FERNANDEZ
S. Miguel 63 TELF. A-4341

"Escopeta" es Detenido sin Ofrecer Resistencia

Alegó que «Yoyo» le atacó con un cuchillo, por lo que se vió precisado a defenderse con el revólver que portaba.

Octavio Gálvez Toscano, de la Habana, de veinticuatro años de edad, mecánico, más conocido por el (a) de «Escopeta», vecino de Recreo número 12, en el Cerro, fué detenido ayer tarde cuando tranquilamente transitaba por la calle de Corral Falso, ne Guanabacoa. Al darle el alto los vigilantes 577 J. Baizán y 1625 L. Trujillo, dicho individuo suplicó que no lo mataran, pues estaba dispuesto a entregarse. Una vez esposado, fué conducido a la Décima Estación.

MATO EN DEFENSA PROPIA

Como recordarán nuestros lectores «Escopeta» mató de un certero balazo en la cabeza al chofer Adolfo Suárez López (a) «Yoyo», en los momentos en que la víctima se encontraba estacionada en la esquina de Recreo y Salvador, en la barriada del Cerro, dándose a la fuga acto seguido. Desde aquel día, «Escopeta» se encontraba prófugo, siendo tenazmente buscado por la policía.

LO QUE DECLARO

Al ser interrogado «Escopeta» declaró que, hasta el pasado sábado ambos habían sido amigos; pero al ser ofendido por «Yoyo», se disgustaron y al encontrárselo el domingo por la mañana en el lugar de referencia, trató de agredirlo con un cuchillo, por lo que se vió precisado a defenderse con el revólver que portaba. Acto seguido se dió a la fuga, y dirigiéndose a Guanabacoa, estuvo oculto hasta ayer por la tarde, que fué detenido cuando menos lo esperaba.

HOY SERA PRESENTADO

Se hace constar en el atestado levantado al efecto, que «Escopeta» no solamente no hizo resistencia al ser detenido por los expresados agentes, sino que carecía de arma alguna en ese momento.

Hoy será presentado el detenido ante el juez de Instrucción de la Sección Quinta, que conoce de estos hechos.

CULTOS SOLEMNES DE LA VENERABLE ORDEN TERCERA EN EL TEMPLO DEL CARMEN

La Venerable Orden Tercera del Carmen celebró los siguientes solemnes cultos:

A las siete y media de la mañana, Misa de Comunión general, la cual dijo el Padre Fray José María, C. D., quien distribuyó el Manjar eucarístico a los Hermanos y Hermanas Terciarias.

El gran banquete eucarístico lo amenizó el Terciario José Cebrián.

A las nueve de la mañana tuvo lugar la Misa cantada en la cual ofició y predicó el Prior y Párroco R. P. Fray José Vicente de Santa Teresa, C. D.

Versó la sagrada predicación sobre el Evangelio de la Dominica segunda después de Pascua: «Jesús es el Buen Pastor».

La parte musical fué interpretada por los Padres Agustín y Eugenio, C. D.

A las cinco y media de la tarde, exposición del Santísimo Sacramento, estación, Santo Rosario, cánticos del Santo Escapulario, plática por el R. P. Fray Teodosio de Santa Inés, C. D., quien presentó a la siempre Virgen María como la Divina Pastora de la Iglesia Universal y bajo el título de Nuestra Señora del Carmen, como la Divina Pastora de los Carmelitas, a los cuales viene dispensando sus gracias y favores desde los tiempos de Elías.

Después de la bellísima plática se reservó el Santísimo Sacramento y se verificó la procesión de Nuestra Señora del Carmen por el interior del templo, con asistencia de la Primera y Tercera Orden del Carmen y numerosos cofrades.

Presidió el Prior de la Venerable Comunidad Carmelitana, Padre José Vicente.

Todos los asistentes tomaron parte en el canto, bajo la dirección del maestro Ponseda y del organista del templo, P. Eugenio de San José, C. D., que sustituye al P. Enrique de la Virgen del Carmen, C. D., el cual había sido lesionado en un accidente automovilístico del cual ya se halla repuesto.

Recogida la procesión, se cantó la despedida a la Virgen del Carmen.

Nos complacemos en felicitar a la primera y tercera Ordenes del Carmen, por tan brillantísimos cultos.

PROPIA PARA FABRICAR 12 casitas en el centro de la Habana, se vende la esquina de San José y Manrique, por la mitad de su costo. Para más informes, Zanja número 143, Mr. González, teléfono U-4163.

Sanos como dientes de niños

EL DENTOL (agua, pasta y polvo) es un dentífrico que, además de ser un excelente antiséptico, está dotado de un perfume muy agradable.

Fabricado según los trabajos de Pasteur, destruye todos los microbios nocivos de la boca, impide también y cura seguramente las caries de los dientes, las inflamaciones de las encías y de la garganta. En pocos días da a los dientes una blancura resplandeciente y destruye el sarro.

Deja en la boca una sensación de frescura deliciosa y persistente. Ejerce su acción antiséptica contra los microbios de la boca durante 24 horas, por lo menos.

Empleado puro con algodón, calma instantáneamente los dolores de dientes más violentos.

La PASTA DENTOL se vende en cajas de vidrio y en pomos modelo grande y chico.

Dentol

"D" — Depósito General: Maison FRERE. — 19 Rue Jacob, París.

REGALO.—Devolviendo este anuncio a J. Pauly & Co., Apartado 2143, Habana, indicando con claridad su nombre y dirección, recibirá gratis un tubo de Pasta DENTOL.

ACABAN DE LLEGAR

Hemos retirado de la Aduana una gran cantidad de TELAS FRANCESAS incomparables.

Muselinas Estampadas, Foulards y Tisú de Algodón de Rodier, que estamos vendiendo en Cortes, por metros a precios increíbles.

MATHILDE CUMONT

que conoce perfectamente los gustos de su numerosa clientela puede ofrecerles lo que ellas desean comprar.

ESTA ES LA MEJOR OPORTUNIDAD DE DECIDIRSE

ANUNCIESE EN EL Diario de la Marina

M.E.C.D. 2016

Sociedades Españolas

ULTIMA LLAMADA DE LA COMISION PRO SANATORIO EN EL "NARANCO"

Para coronar obra que tanto enaltecerá al Centro Asturiano sólo falta la montera picona; esto es, rematarla con la arrogancia digna de los astures, del Centro y de la Comisión Pro-Sanatorio

Ayer tarde, e nel salón de la Presidencia, sentados muellemente en sus sillones, que son algo así como camas elegantes de la Persia, hablaban bastante quedo el Presidente, Luis Rodríguez; el Tesorero, Ismael Iglesias y el Secretario Sandalio de Cienfuegos, de la Comisión Pro Sanatorio del Centro Astur en el solemne «Naranco». Y como si hablara para todos los socios, decía nuestro querido amigo don Luis, el Presidente:

«La generosa ayuda de todos. de los asociados, de los simpatizadores y de nuestros paisanos en Asturias y América entera, fué la más cordial de todas las voces de aliento y comenzamos a ascender la dura cuesta para ver cómo convertíamos en tangible realidad, lo que a muchos les parecía una utopía.

Se adquirieron los terrenos en el Monte del Naranco, Oviedo, como atalaya y exponente de lo que puede la mutualidad y el esfuerzo colectivo; ya se levantan airosos los pabellones «Manuel Valle», ofrenda generosa de nuestra siempre benefactora Doña Concha Heres, y el pabellón «Cuba» en que, cada piedra, cada sillar, cada arcada simboliza un puñado de monedas obtenidas en este hospitalario país, para cumplir la sagrada misión de poder ofrecer un dulce remanso a los que un día se ven necesitados de salud y se ven horros de dinero a fin de que tengan un hogar que les brinde el renuevo necesario para comenzar la lucha diaria y obtener su sustento.

Por eso, la Comisión Pro Sanatorio en Asturias, apela al sentimiento generoso de los socios del Centro Asturiano, de sus simpatizadores, de los asturianos de Asturias y América, y no vacila en pedir su concurso para que la ayuden en el último esfuerzo que es necesario realizar a fin de dar término al Sanatorio modelo y hacer entrega del mismo al Centro Asturiano de la Habana diciéndole: Esta es la obra de tus componentes, de tus simpatizadores, de nuestros paisanos de la América entera que desean rendirte su homenaje ofreciéndote este Sanatorio para que puedas proseguir la noble empresa de curar al que de salud ha de menester.

Necesitamos hoy más que nunca del generoso apoyo de los socios, reclamamos con voces más altas su concurso; las obras están al terminarse y son necesarios: el mobiliario, el material e instrumental quirúrgico que ha de completar el esfuerzo que se realiza.

Esperamos, pues el último concurso que éste se convierta en monedas que nos ayuden a terminar nuestra labor».

Y que los socios acudirán no lo dude don Luis, ni ningún valiente de la Comisión Pro Sanatorio. Que el asturiano aunque se vista de oro no es nadie si no corona su cabeza con la egregia montera picona. ¿Qué falta para rematar el Sanatorio? ¿La montera? Pues la montera irá, y de rico paño, con todo y escarapela gallaspera; irá, porque las anteriores palabras las leerán y aprenderán de corrido y las recitarán como un Credo todos los hermanos socios, y el Sanatorio se rematará con la arrogancia con que los astures rematan sus obras. Por algo somos inmotales.

HOY GRAN VERBENA DE LOS «JOVINOS»

Todo está dispuesto para el gran acontecimiento bailable de esta noche. Las orquestas de Romeu, los Hnos. Castro, la Sonora Matancera y Los Barcaleses forman el conjunto musical, insuperable que arrastrará a los amantes del baile a los salones del Centro Castellano, Egido 2, en esta fiesta «bohemia» de regocijo imborrable.

Nos han hablado de muchas sorprendentes organizadores de la Sopresas. Y, es indudable que los inciedad «Jovellanos» son amigos de sorprender... ¿Puede haber acaso sorpresa más agradable que el reducidísimo precio de tan extraordinaria diversión? ¿Quién no se dispone por cincuenta mí»seros kilos a olvidar los sinsabores del bregar cotidiano en una noche brillante, plena de sonrisas, hechizada por el fuego de las miradas femeninas, en un ambiente fraternal y sincero?

Efectivamente, habrá muchos regalos. Nos lo asegura la Sección de Fiestas y los demás elementos que intervienen directamente en la organización. Obsequios también de diferentes casas comerciales, que esperan las grandes oportunidades como esta para acreditar sus mejores productos. Para las damitas. Para los jóvenes. Y.. para las mamás, ¿por qué no?

LA PROPAGANDA EN EL CENTRO MONTAÑES

La nueva Sección de Propaganda del Centro Montañés, llena de bríos y entusiasmos, está realizando una magnífica y plausible labor, inscribiendo a diario numerosos asociados.

El celoso Presidente de dicha Sección, Sr. Aurelio Ortíz, nos manifiesta se encuentra sumamente satisfecho con el camino que lleva la campaña que está realizando la Sección, a la cual están prestando todos los sectores de la Sociedad su más decidido apoyo.

Nótase gran animación entre los asociados por el Concurso que está llevando a efecto esta Sección para premiar mensualmente con dos Títulos de Socio Propagandista a los dos asociados que realicen mayor número de inscripciones Además, la Sociedad premiará con una medalla de oro al asociado que durante cada trimestre obtenga la mayor cantidad de inscripciones.

Felicitamos a la activa Sección de Propaganda del Centro Montañés.

FRATERNAL FIESTA DE LA UNION LUCENSE

La simpática sociedad provincial Unión Lucense celebrará mañana domingo, en el Hotel Palace, que culminará en un gran banquete y en una elegante matinée. Fiesta que a juzgar por el entusiasmo reinante habrá de resultar brillante.

Como todas las cosas de la Unión Lucense.

Sufre Ud. de Dispepsia?
Sus digestiones son lentas, difíciles y laboriosas?
Tome «Pepsina y Rui barbo Bosque» y recobrará su salud prontamente.
35 años de éxitos constantes.
Muchos reputados Facultativos la recomiendan. Se vende en todas las boticas de la Isla.

AGRUPACION ARTISTICA DEL CENTRO BALEAR

Su bien querido Presidente nos invita amable a la gran velada que se celebrará en las salones sociales, hoy, sábado, en honor y gracia a la simpática y aplaudida señorita Victoria Nolascoé fiesta en que se desempeñar la graciosa comedia «Los Eternos Celos» y se harán bellos números de variedades.

Muchas gracias.

UNA «NOCHE CANARIA»

Todos los detalles de organización aseguran el éxito de la Verbena que bajo el título «Una Noche Canaria» tendrá efecto esta noche en los salones y terraza de la Asociación Canaria.

Indescriptible entusiasmo reina para esta fiesta, que cuenta desde los primeros momentos de su organización con la ayuda de todos los elementos cuya gestión contribuye al éxito que la Verbena está llamada a alcanzar.

Los distintos kioscos estarán atendidos por señoritas pertenecientes al cuerpo social de la institución.

Las invitaciones para esta fiesta pueden solicitarse durante el día de hoy por los teléfonos A-3564 e I-6353

Entre las orquestas contratadas figuran la de Nena González, con su cantante A. Aroche; el Jazz Band de los Hermanos Martínez, y los Sextetos Cuba, de F. Collazo, y Terry 1927.

Como ya hemos dicho en anteriores notas esta es la última fiesta que organiza la Sección de Recreo y Adorno que preside el señor Trino Hernández Montes de Oca, ya que en la próxima semana tomará posesión el nuevo Comité Ejecutivo electo recientemente por la Asamblea de Representantes, y de cuya Sección se hará cargo el señor Francisco Montes de Oca y Falcón, valioso y entusiasta asociado que en otra oportunidad estuvo al frente de la misma.

VERBENA COSMOPOLIS EN CENTRO CASTELLANO

Habiéndose acordado por la sociedad estudiantil «Cervantes», la celebración de una monstruosa Verbena, en todas las dependencias del Centro Castellano, para el próximo día cuatro de unio, y deseosos sus componentes de demostrar a los bailadores sus simpatías, ha acordado el siguiente y original concurso:

En la noche de hoy y durante la celebración de la verbena «Noche Bohemia», ofrecida por la Sociedad Jovellanos, y que ha merecido todo el apoyo de la juventud bailadora, serán doistribuidas entre los concurrentes, cupones boletas, en los cuales se detallan los principales conjuntos musicales habaneros, todo aquel que sea poseedor de dicho boleto, deberá indicar en los mismos las orquestas que han de amenizar a su juicio la grandiosa verbena «Cosmópolis» o «Fantasía del Año 2000., que como indicamos se llevará a efecto el cuatro de julio.

El escrutinio se efectuará próximamente ante un jurado en el que formarán parte los directores de los conjuntos que se indican en dichas boletas, y los miembros de la Sección de Fiestas y que preside nuestro amigo señor Manuel de Toro, dando a conocer su resultado.

EL SPORT CLUB EN EL CENTRO MONTAÑES

La graciosa Presidenta del Comité de Damas del «Jupiña Sport Club», en carta muy atenta nos invita al gran baile que esta simpática sociedad ofrecerá hoy sábado en los salones del Centro Montañés; baile para el que reina gran entusiasmo entre la juventud deportiva que forman esta legión de luchadores.

Muy notables orquestas; elegantes bailes y mujeres y flores; un baile que será baile de Primavera. un gran baile.

ANUNCIESE EN EL Diario de la Marina

Juntas Directivas

AGRUPACION DE VALDEORRAS Y VIANA: celebrará Junta de Propaganda el día 17 del actual, a las ocho y media de la noche, en el Centro Gallego.

CLUB CANDAMO: celebrará Junta Directiva, hoy, día 16 del actual, a las ocho y media de la noche, en el Centro Asturiano.

CENTRO GALLEGO. Lunes 18. Junta de la Sección de Propaganda a las 8.30 p.m.

CARBALLINO Y SU PARTIDO. Sábado 16. Junta General (continuación) a las ocho y media de la noche.

EL VALLE DE LEMUS. Sábado 16. Junta de Directiva a las 8.30 p.m.

HIJOS DE CABRANES; celebrarán Junta Directiva, hoy, día 16, a las ocho y media, en el Centro Asturiano.

UN GRAN BAILE EN EL CENTRO CASTELLANO

La fecha del 7 de Mayo ya está grabada en la mente de los bailadores y las jovencitas bailadoras que esperan anhelantes esa noche que para ellas será de flores y de alegría.

Los hermanos Cantro ensayan en su Jazz-Band nuevas piezas de música bailable, y la orquesta de Aniceto Díaz, tiene en su repertorio otros estrenos.

Como la entrada ha de ser por invitación o presentando a la Comisión de puerta el recibo de socio de las Sociedades hermanas esperamos que los salones del Centro Castellano se vtan esa noche colmados de hermosas mujeres y galantes caballeros.

FESTIVAL «HABANERAS» EN TODA LA POLAR

Siguen con mayor entusiasmo cada día los preparativos para el gran festival «Habaneras» que bajo los auspicios de la Asociación de Comadronas se celebrará el próximo domingo en todos los jardines de La Polar.

Toda vez que la industria y el comercio han brindado su cooperación a este feste festival y que un gran número de damas trabajan con afán por su esplendor, no cabe dudar un lisonjero éxito.

Diversidad de kioscos, rifas, grupos típicos, cantadores, etc., serán el aliciente de este festival que esta llamada a constituir un acontecimiento.

Las orquestas de Valdespí y Habana y el Sexteto Cubano Collazo están llamados a amenizar la parte bailable de la mejor fiesta del año.

Participan en el éxito de esta organización el personal de nuestras clínicas y centros benéficos.

LA VERBENA DEL DEPORTIVO GALLEGO

Es realmente extraordinario el entusiasmo que en todas partes ha despertado el anuncio de la gran «Verbena Bailable» que el día 7 del próximo mes de mayo celebrará el Club Deportivo Centro Gallego en el Teatro Nacional. Todos quieren concurrir a la hermosa fiesta cuya organización se está llevando a cabo con insuperable brillantez.

El «Comité de Damas», la Junta Directiva, la Comisión Organizadora y todos en fin cuantos pertenecen a la simpática sociedad deportiva están laborando con admirable eficiencia para que la fiesta culmine en un rotundo triunfo.

Y de que lo será no puede dudarse.

EL CENTRO VASCO EN EL AUDITORIUM

El Presidente del simpático Centro Vasco, nos invita muy cortsmente al Concierto que de Música Vasca habrá de celebrarse en el Auditorium, hoy sábado, recital en el que actuarán dos elementos tan exquisitos como la graciosa señorita Emelina de Zubeldia y la no menos graciosa artista, elocuente soprano y el orfeón del Centro Vasco.

El programa es tan extenso y delicado que integra una magnífica selección de música de Vasconia.

MARINOS ESPAÑOLES EN ARTISTICA GALLEGA

Esta simpática sociedad fiel a sus sentimientos patrios acordó celebrar un gran baile de socios mañana domingo, con especial invitación a los señores oficiales y marinos de «El-cano». Gran número de invitaciones circulan ya por toda la Habana para el monumental baile. Fueron contratados los servicios de una afamada orquesta y un reputado sexteto.

Solicite su invitación en la Secretaría de la «Agrupación A. Gallega», Egido número 11.

DEL SANATORIO DE HIJAS DE GALICIA

INGRESOS: Asunción Martínez, Elena González Alvarez, María Piedad Menéndez, Emilia López, Virginia Cisnero, Dora Olmo Fernández, Amalia Guisado, Justina Tuero y Carmen Araujo.

ALTAS: Salesa Rodríguez E,lisa Vilela, Flora Lorenzo, Rebeca Narnea, Remedios Cereijido, Modesta González, Benilde Otero, Blanca Teijeiro, Manuela Díaz y Blanca Peña.

CIGARROS GENER

LA carne

es el mejor alimento que se conoce. El más completo y más sano. No cría grasa en lo absoluto y sí solo músculo. Para adelgazar y estar fuerte y robusto no hay como comer mucha carne.

Los pueblos cua. o más civilizados son, comen más carne

Coma Carne!

1º.) Porque conviene a su salud para estar fuerte y robusto.
2º.) Porque la carne que actualmente se vende en la Habana es de calidad inmejorable. Toda proviene de reses cebadas en los magníticos potreros de Camagüey y Oriente con los mejores pastos del mundo, y
3º.) Porque ahora puede Vd. comprarla a los precios más bajos a que nunca se ha vendido. Quien le diga lo contrario, o no sabe lo que dice o le está engañando a Vd Compruébelo y verá que los precios actuales son:

15 cts. la libra de 1a. — 10 cts. la libra de 2a. — 5 cts. la libra de 3a.

en todas las carnicerías y por la mejor carne que nunca ha comido usted

LA UNION FRATERNAL HISPANO-AMERICANA

Propugnando el prestigio de la raza, el valer social de la familia y la conservación pura del idioma, velando por el acercamiento eficaz de los intereses morales, intelectuales y económicos entre los distintos países de habla española en los que se constituirán Delegaciones de esta Asociación y respondiendo al espíritu fraternal que ofrece España en el párrafo tercero del inciso cuarto, los párrafos segundo y tercero del inciso segundo de los artículos 23 y 24 de la Constitución de su República y a los postulados de los artículos 43, 46 y 47 de dicha Carta Magna, ha quedado constituída en esta ciudad la Asociación «UNION FRATERNAL HISPANO AMERICANA», habiendo sido electa la Junta de Gobierno siguiente: Presidente señor Felipe González Dorta; primer vice-presidente, doctor Andrés de Piedra Bueno; segundo vice-presidente doctor Rogelio Hernández Arocha; secretario, señor Juan Clavijo Martorano; vice-secretario señor Víctor Martín López; tesorero, señor Emiliano Candales Mostas; vice-tesorero, señor Juan Francisco y Cotelo; vocales, señores doctor Ludovico Fernández, doctor Manuel Suárez Pérez, Antonio Navarrete de Córdova, Gregorio Rodríguez Bernal, Arturo Delgado, Ernesto Cabrera Bayol, Miguel Farradás Delgado, Fernando López Alvarez, Sebastián Padilla Jerez, Eduardo Alfaro y Muñoz, Agustín JaénCastro, Diego Serrano Delgado. Vocales suplentes, señores Crescencio Oliva González, Francisco Alvarez Castro, Pastor Delgado Hernández, Cándido Jimeno Martín, Rafael Cárdenas Ortega, Carlos Guerrero Hernández, Enrique Albalate y Nores, José Gómez, Ortelio Fernández, Manuel Varela Pérez, Manuel Deiros Fernández y Ricardo Delgado Villarino.

Como órgano de esta nueva entidad social pronto verá la luz pública una revista que será editada en esta ciudad y en la que colaborarán competentes escritores de Hispano América y España.

Use El Mejor
El Jabón Sulfuroso de Glenn contiene 33⅓% de azufre puro; mantiene la piel suave, blanda y blanca. Limpia el cutis de barros y erupciones. Excelente para los quemaduras y picazón. Para el tocador, baño y lavado de cabeza.
En todas las Droguerías
Jabon Sulfuroso de Glenn
Tintura Hill Para el Cabello y La Barba Negra o Castaño 50c
The Century National Chemical Co.
Successors to
The Charles N. Crittenton Co.
56 Warren Street, New York City

CONCURSOS DE BAILES ASTURES Y ANDALUCES

Con premios en metálico ascendentes a doscientos pesos, tendrá lugar en fecha próxima, un grandioso concurso de cantadores y bailadores, de Asturias y Andalucía, en el espacioso teatro Payret. Todos los artistas asturianos y andaluces actualmente en Cuba; tomarán parte en el grandioso programa de atracción combinado para esa estupenda función. En las secretarías de los centros «Asturiano» y «Andaluz», podrán inscribirse todos aquellos que deseen optar a tales premios, que serán adjudicados por competente jurado. Ofreceremos amplios detalles de ese grandioso festival, que promete constituir el más sonado de los acontecimientos.

DAMAS DE «COVADONGA»

Ya empieza a dar señales de vida la nueva Asociación, las suscripciones apenas empezaron y suman millares sus afiliadas; verdad que su lema no puede ser más atractivo «eficiencia en los servicios que se ofrecen a las asociadas».

En el magnífico edificio que ocupará su casa de salud calle 17 y J en el Vedado, no hay un momento de reposo, carpinteros. mecánicos, etc., están laborando constantemente para adaptar el ex hotel a magna casa de salud donde ni siquiera un detalle falta a la comodidad y bienestar de las asociadas.

La situación topográfica del terreno es sencillamente maravillosa y su adaptación está siendo vigilada muy de cerca por los técnicos de nueva entidad y con esas perspectivas no es aventurado afirmar que vendrá a llenar una necesidad sentida entre nuestras mujeres, que hasta la fecha no contaban con una casa de Salud verdaderamente céntrica, como la que les ofrece la Asociación de Damas de Covadonga.

Si desea merecer la denominación de fundadora de la nueva asociación, puede solicitarlo de la oficina central calle 17 esquina a J en el Vedado.

LA REFORMA DE LA LEY DEL RETIRO FERROVIARIO

La comisión que viene laborando por la reforma de la Ley de Retiro, se ha dirigido a los jubilados y pensionados de los ferrocarriles y tranvías, exhortándolos a que abandonen el marasmo, las murmuraciones, para acudir ante los Poderes Legislativos, que son los que pueden remediar el mal que a todos alcanza.

FERROCARRILES UNIDOS DE LA HABANA

DESDE ABRIL 15 DE 1932
POR ESTA VIA
AL BALNEARIO DE SAN DIEGO DE LOS BAÑOS
$2.70 Boletín de ida y vuelta incluyendo Omnibus entre Paso Real y San Diego.
Excelente servicio de trenes eléctricos y rápidos compuestos de coches con asientos de mimbre.
INFORMACION Y VENTA DE BOLETINES EN ESTACION CENTRAL, LUYANO Y VIBORA.
LA ADMINISTRACION.

SOCIEDADES CUBANAS

(Por M. A. DEL CALVO)

CLUB DE CAYO HUESO

Muy brillante.

Resulto ser así, el suntuoso baile de sala, celebrado en los aristocráticos salones de este simpático Club.

Una larga y extensa relación de nombres que nos envía la entusiasta Directiva, y la cual damos a continuación, podrá demostrar sin duda el éxito obtenido.

Hallábanse allí:

Entre otras, las señoritas Dulce María Brito, vice tesorera del Comité; las hermanitas Nina y Esther Blanco, Elisa Sansón, Margot Martínez, Amparo Sansón, Julia Alvarez, Adelina Hernández, Adelaida Bustillo, Elvira Iglesias Guillermina Silva, Caridad Seguero, María Teresa Pérez, Estrella Suárez, una trigueña encantadora, su linda hermanita Mercedes Suárez, Mercedes y Adelina Machín, Carmita y Adelina Ortiz, Carmela Menéndez, Josefina Obaya, Aida Andino, Mercedes y Magdalena del Campo, Esperanza López, Caridad Rodríguez, Hortensia Benítez, Ofelia y Ernestina Hernández, Luisa Suárez, Mercedes Zaldivar, Ofelia, Olga, y Dulce María Brito, Inés Goicoechea, María Luisa Cervantes Estrella Puentes, Felicia Viera, Dulce María y Berta Bonet, Estela Martín, Asunción y Mercedes Valera, Josefina Planas ,Berta Pascual, Eulogia Pérez, Teresa Sarrero, Estela Vales, Hortensia Meceda, Celia F. Duarte y Celia Menéndez.

Todas pertenecientes a nuestras más distinguidas familias.

CLUB DE COMUNICACIONES

Una fiesta original.

Es la que viene organizando el Club de Comunicaciones, que preside con extraordinario acierto nuestro estimado amigo, el señor Liberato L. Fundora, para inaugurar su propia temporada de verano.

Se trata de un grandioso baile, cuya celebración ha sido fijada para el día de hoy, sábado, en los amplios salones de su hermoso palacete de la calle de Prado.

Tocará la orquesta «Orbe».

Y el sexteto, «Anacoana».

Magníficos conjuntos musicales, integrados por lindas señoritas, cuyos últimos conciertos han puesto de relieve su maestría en la interpretación de sus programas bailables.

CENTRO MEXICANO DE CUBA

Al terminar ya.

Nos llega una atenta invitación, para el regio baile de sala, que tendrá lugar esta noche, en el aristocrático palacete del Centro Mexicano de Cuba, situado en la calle B, entre 27 y 29, en el Vedado.

Un extenso y atrayente programa bailable será interpretado por la magnífica orquesta «Hollywood».

Mucha es la animación que ha despertado esta fiesta, que sin duda alguna, ha de constituir un doble éxito para la entusiasta Directiva.

DETENIDO UN ESTAFADOR POR VARIOS «EXPERTOS»

Los Expertos Ledo, Busutil y Raimundo, arrestaron a Remigio Abad Miralles, natural de España, de 58 años, vecino de Obrapía 80, por aparecer acusado por la señora Maximina Jimeno Lozano, española, de 60 años y vecina de Teniente Rey 59, por haberle estafado la suma de 400 pesos, engañándola con que le iba a adquirir cuatro acciones de la Compañía Cubana de Electricidad.

Como la Jimeno tuviera confianen Abad, no puso reparo alguno en entregarle dicha suma, por lo que el acusado le dió cuatro documentos que imitaban las acciones.

Matanceras

BODAS DE ABRIL

La del dieciocho.

Señalado ha sido para esa fecha el enlace de la interesante pareja que forman la gentil y bella señora Rosa América Ulmo y el estimado caballero Bernardo García Cobo

A las seis de la tarde la ceremonia, en la que fungirá el notario doctor Eusebio J. Estorino y Ortega.

Designados están los testigos de esa boda.

Firmarán el pliego matrimonial por Bernardo, los señores Curtis Hanneveck y Santiago Bilbao y por Rosa América, el administrador de la Compañía de Jarcia Clement Ladmann y el cronista.

El próximo siete de mayo embarcan los desposados con rumbo a España, donde fijan definitivamente su residencia.

Los acompañan Otto y Edna Díaz Ulmo, los hijos de la flancee.

SENSIBLE ACCIDENTE

Muy lamentado en Matanzas.

Lo sufrió anteayer, en choque automovilístico que publicó la prensa el teniente del ejército Antolín Reyes Marrero, hijo de esta ciudad donde residen los suyos, y donde goza del aprecio y la consideración más grande. Lesiones de carácter grave las sufridas por Reyes Marrero, al que se apreció en el Hospital de Columbia, donde está recluído, la fractura de un brazo y otras heridas de consideración.

Al dar cuenta del hecho, que tanto ha apenado a la sociedad matancera, hacemos votos por la mejoría y restablecimiento del digno oficial.

Votos sincerísimos.

TEMPORADISTAS

Para la Playa.

Vienen a la casa propiedad del señor Carlos Caballol en la Calzada de General Betancourt, los esposos Ramón Font Tió y Esther Menéndez Llana.

La salud de sus hijos los trae a este vecindario donde tan gratamente ha sido recibida la nueva.

En cambio dejan la Playa para instalarse en las alturas de Simpson, los esposos Alberto Guiral y Nena Duarte a cuya casa vendrán los esposos Miguel Bretos y Consuelo García.

También tendremos este verano en la casa que fué de la señora Viuda de Morales, María Teresa Estrada, al juez Mencía y su familia, que ha adquirido recientemente dicha propiedad.

EL INGENIERO QUEVEDO

Y su Manual Agrícola.

Exito grande, clamoroso, bien puede decirse así, es el que ha alcanzado esa obra utilísima que acaba de lanzar a la publicidad el ingeniero Manolo González Quevedo.

A los hombres de negocios, a los que se dedican al cultivo de la caña de azúcar, este Manual Agrícola, viene a prestar cooperación valiosa y auxilio el más eficaz.

Tablas de cálculos de producción de caña, tablas de reducción en azúcos netos, ejemplos para hallar superficies, cubicaciones de madera, medidas lineales, etc. ec. se hallan en esa obra del ingeniero González Quevedo.

Que se recomienda sola.

LA SEÑORA DE FUNDORA

De viaje.

Embarcó ayer para Bolondrón, donde se propone pasar una temporada, la esposa del presidente del Consejo Provincial, señora María Delgado.

Quedan aquí sus hijos Fifí, Isabel y Olga en la Quinta de la Playa, donde reside el estimado matrimonio.

Séale grata su estancia en Bolondrón a la señora de Fundora.

EN NUEVO HOME

Los esposos Alegría-Muñoz.

Se instalan en la casa de Byrne 37, los bajos de la señora Lola Martínez de Ximeno de Escoto, el distinguido matrimonio Santiago Alegría y Alicia Muñoz.

Quedan mudados hoy.

Y allí se ofrecen a sus amistades.

MUY MEJORADA

La señora Marruz.

Es esa la buena nueva que puedo ofrecer hoy a las amistades de la respetabilísima dama, que es madre del magistrado de esta Audiencia Cristóbal Moré y Marruz.

Ha hecho crisis la enfermedad.

Crisis favorabilísima que augura un pronto y total restablecimiento.

CONTENTOS Y FELICES

De nuevo en su hogar.

Llegaron ayer a Matanzas, trayendo con ellos a su primogénito, el elegante matrimonio doctor Antonio Botet y Simson y la señora Angelina Fernández Lavarrere.

Visitadísimos se han visto desde su arribo a su casa de la Playa. Antonio y Angélica, que orgullosos muestran a todos a su Antonio Julio, el primer fruto de su venturosa unión.

Yo los saludo con afecto reiterándoles mi enhorabuena.

LA SEÑORA VIUDA DE DIAZ

Luciana Caraballo.

El veinte del corriente se trasladará para Matanzas donde residirá en lo adelante en compañía de su sobrina la señora Luisa González de Ulmo.

Al quitar la casa de la Playa, por embarcar para Europa Rosa América Ulmo, va Chacha, como familiarmente la conocen todos a vivir en compañía de esos familiares que adoran en ella.

Sépanlo las muchas amigas de la viuda de Paulino Díaz.

LA ULTIMA NOTA

Para decir que fué fiesta, brillante, brillantísima, la ofrecida anoche en los salones del Casino Español.

Un baile, como pocos, por su concurrencia, por su animación, por el selecto bunch de bellezas, que allí se dió cita.

Hablaré mañana de esa fiesta.

Manolo JARQUIN

SI LOS E. UNIDOS MIRARAN MAS A LA AMERICA QUE A EUROPA, ESTARIAN MEJOR

El Presidente de la Comisión de Relaciones Exteriores de la Cámara, dijo que se habrían ahorrado los millones que se han perdido en las empresas americanas con los países europeos

WASHINGTON, abril 15. (AP.)—El presidente de la Comisión de Relaciones Exteriores de la Cámara de Representantes, Charles Linthicum, ha pronunciado en el hemiciclo un discurso en el que dijo que los intereses permanentes de los Estados Unidos están en este hemisferio más bien que en el resto del mundo.

J. Charles Linthicum

Agregó que si los Estados Unidos hubieran prestado mayor atención a las demás repúblicas americanas y menos a los países de Europa, «estaríamos —dijo— en mejores y más felices condiciones de las en que nos hallamos.

«Nos hubiéramos ahorrado los miles de millones de dólares que hemos perdido en nuestras empresas y asociaciones con los países europeos» siguió diciendo.

El representante demócrata por Maryland recomendó que se vigoricen las relaciones comerciales y sociales entre los Estados Unidos y los países del Sur, así como el mejoramiento y ampliación de los medios de transporte.

«Si tuviéramos mejores y más rápidos medios de transporte—añadió el representante— hubiéramos podido realizar mayores negocios, mantener en mejor armonía nuestras relaciones sociales y aumentar la prosperidad no solamente de nuestro país, sino la de nuestros asociados de la Unión Panamericana. Las posibilidades de comercio con las naciones de nuestro hemisferio, son inmensas. Si tenemos en cuenta las grandes ciudades, las tierras feraces, las grandes minas y los pozos de petróleo, rápidamente nos daríamos cuenta de que estos recursos apenas si han comenzado a ser objeto de explotación».

Hiram Bingham

Manifestando que se siente satisfecho porque la desconfianza de los Gobiernos hispanoamericanos hacia los Estados Unidos que existía en lo pasado «se ha allanado en gran medida», habló ante el Senado el senador Hiram Bingham, republicano de Connecticut.

«Pero lo que es aun más importante—dijo al Senado—es el hecho de que el pueblo americano está enterándose cada día más de la cultura e ideales de las naciones de la América y, a su vez, los pueblos hispanoamericanos comprenden mejor los propósitos e ideales de los Estados Unidos».

Refiriéndose especialmente al Día Panamericano, Bingham agregó:

«En todo el continente se están celebrando hoy ceremonias adecuadas a la conmemoración de este día. Estas fiestas están llamadas a ser el símbolo exterior de la creciente unidad de propósito e ideales de las naciones todas de la América.

«Considero conveniente, señor presidente, que el Senado de los Estados Unidos reconozca este hecho y especialmente el que nos demos cuenta de su profunda significación espiritual y moral».

ESTADO DEL TIEMPO

Nota del mediodía del viernes.

En Cuba, Florida y Bahamas hacia el Este por el Atlántico hay buen tiempo y presiones moderadamente altas y también en casi todo el Golfo de Méjico hacia el Norte, centro más cercano sobre Illinois.

Pronóstico para el sábado.

Buen tiempo. Sin gran cambio en las temperaturas, vientos flojos a frescos principalmente del Nordeste al Sudeste. Posibilidad de algunas lluvias en región oriental.

Temperaturas locales.

Durante las últimas 24 horas se han registrado las siguientes temperaturas en centígrados:

Máxima: 26-2. Mínima: 18-1. Media: 24-1.

Observatorio Nacional.

EL DIA PAN-AMERICANO

MATANZAS, abril 14, (por telégrafo). — Con gran solemnidad se celebró en las escuelas públicas de esta cabecera el Día Panamericano, siendo brillantísimos los números presentados por la escuela intermedia, habiendo asistido a dicho acto las autoridades locales e inmenso público, siendo amenizada la fiesta por la banda de música local.

CORRESPONSAL.

M.E.C.D. 2016

Blanquea como ninguna otra

LA Crema Dentífrica Listerine lo convencerá de que no todos los dentífricos son iguales.

No hay otro que limpie... blanquee... y pula como esta crema dentífrica elaborada por los fabricantes del Antiséptico Listerine tras medio siglo de investigaciones científicas. Tiene ingredientes para pulir, suaves pero eficaces, no incorporados hasta ahora en cualquier otra pasta dentífrica. Sin causar el menor daño al esmalte, quita las manchas; elimina el sarro y el color amarillo que tanto afean los dientes.

¡Y cómo refresca! Al igual que el Antiséptico Listerine, deja en la boca una exquisita sensación de limpieza y frescura.

Además, cuesta menos que otros buenos dentífricos. Infinidad de gente la usan no sólo por los resultados que da, sino por el dinero que ahorra.

• • • *Los fabricantes de la Crema Dentífrica Listerine (y del Antiséptico Listerine) recomiendan los cepillos Pro-phy-lac-tic.*

CREMA DENTIFRICA
LISTERINE

EL SUB-SECRETARIO DE I. PUBLICA EN GUINES

GUINES, abril 15.

Acompañado de algunos Jefes del Departamento visitó ayer las Escuelas de esta Villa, el Sub Secretario de Instrucción Pública Dr. Romero y otras personalidades. El doctor Ibarra, Presidente de la Junta de Educación ofreció un ponche en su domicilio a los visitantes. Y en horas de la noche la representación de instituciones y corporaciones les ofreció un banquete en el Hotel España de Tejas. El Dr. Romero se comprometió a enviar las máquinas de escribir necesarias para la Escuela Primaria Superior.

Corresponsal.

EL DIA PANAMERICANO

GIBARA, abril 15.—Se ha celebrado un acto cívico conmmorativo del Día Panamericano, por los escolares de esta villa, explicando la significación el inspector escolar señor Alea y plantándose una ceiba.

CORRESPONSAL.

TERMINO LA MOLIENDA

MATA, abril 15. — DIARIO, Habana.

Ayer terminó su molienda el Central Santa Lutgarda, habiendo elaborado 90.754 sacos de a trece arrobas.

CORRESPONSAL.

USE
VITI
SE EVITARA MOLESTIAS

Ungüento Cadum para el Eczema

Los que han sufrido de esta terrible enfermedad y se han estado rascando por años, consiguen el sueño y el descanso poco después de haber aplicado el Ungüento Cadum. Ha probado ser un gran alivio para millares de personas que durante años han estado sufriendo de eczema, acne (barros), granos, furúnculos, úlceras, erupciones, urticarias, ronchas, almorranas, comezón, sarna, heridas, arañazos, cortaduras, lastimaduras, ásperos, postemillas, escaldadura, sarpullido, quemaduras, costra, margulladuras, etc.

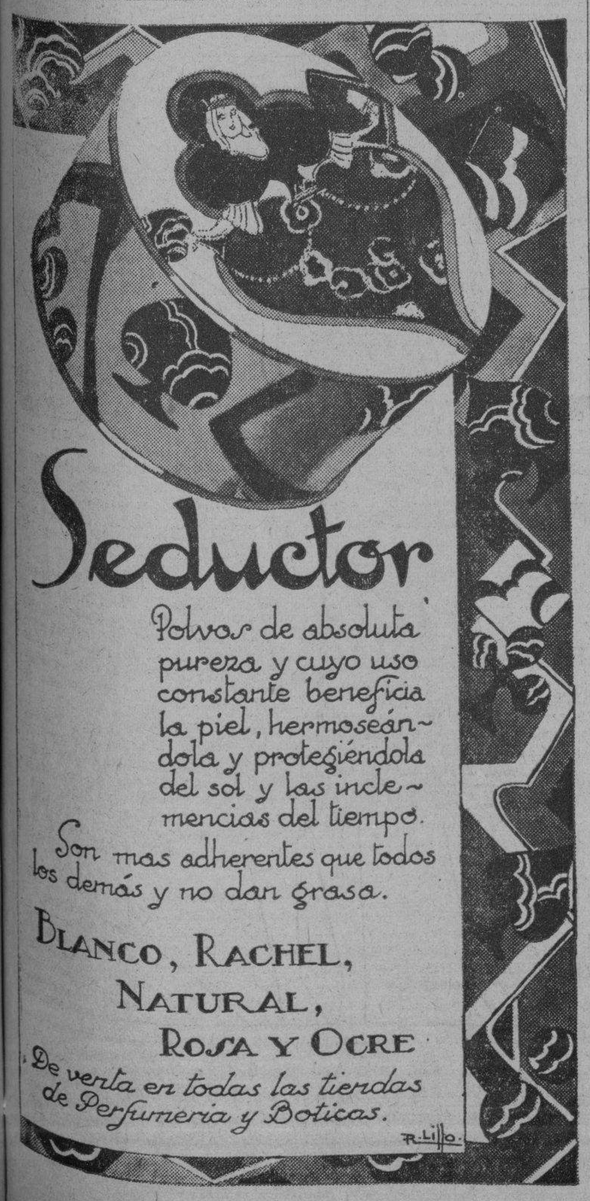

Habaneras

(Viene de la Página SIETE)

UN BELLO HOMENAJE

ANA MARIA RELAÑO

Un homenaje.
Muy merecido.
Lo ofrecen en honor de Ana María Relaño, la linda soprano, un grupo de compañeros, de artistas, en el **Principal de la Comedia**.
Se pondrá la comedia **Lo que tú qu'eras**, además de canciones y recitaciones bellísimas.
Un programa muy atractivo.
Lleno de interés.
Tomarán parte, entre otros, Gustavo Sánchez Galarraga, María Cervantes de Aulet, Carmelina Delfín, Vicente Lanz, Antonio Utrera, Armando Orefiche, Marcelino del Llano, Luis Guevara, Andrés Manteca, el doctor Gaspar Betancourt que hará imitaciones graciosísimas y los Trovadores Líricos de Cuba.
Será por la tarde.
A las cinco.

EN LA ASOCIACION DE LA PRENSA

Una conferencia.
Por Fina Forcade de Jackson.
Tratará sobre la mujer, desde Safo hasta nuestros días y desfilarán todas las escritoras mundiales y muy especialmente las nuestras.
La señora Jackson ha realizado una **tournée** por toda Sur América y ha dejado allí muy bien puesto el nombre de la mujer cubana en las letras, dando conferencias, una de ellas en la Universidad de Montevideo.
Pertenece a la sociedad **Sunshine**.
Y a muchas otras más.
Además de esa interesante conferencia, el gran violinista Eduardo Hernández Asiain, muy conocido entre nosotros, ofrecerá dos números de concierto acompañado del joven pianista Luis Borbolla.
Será por la tarde.
A las cinco.

UN GRAN CONCIERTO

En el Auditorium.
Un concierto mañana.
A las diez de la mañana ofrecerá la Orquesta Filarmónica de la Habana un magnífico concierto dirigido por el distinguido profesor Gonzalo Roig.
Como solista.
Presentará a Pepito Echániz.
Suite de Orquesta Op. 71 (Casse Noisette). Tschaikowsky.
1. Obertura Miniatura.
2. Danzas Características.
(a) Marcha.
(b) Danza del Hada Fantástica.
(c) Danza Rusa Trepak.
(d) Danza Arabe.
(e) Danza China.
(f) Danza de Mirlitons.
3. Vals de las Flores.
4. Concierto en Si bemol menor Op. 23. Tschaikowsky.
(Para Piano y Orquesta).
I.—Allegro non troppo e molto maestoso.
II.—Andantino simplice.
III.—Allegro con fuoco.
Solista: Sr. José Echániz.
(Intermedio).
5. (a) La lágrima infinita. Roig. (Pequeño Poema Lírico Para instrumentos de arco). (A petición).
(b) Money Musk. Leo Sowerly.
6. Marcha Húngara. Berlioz.
Concierto muy interesante.
Que resultará muy concurrido.

LA BODA DEL LUNES

Entre las próximas bodas.
Una de grandes simpatías.
El próximo lunes, a las nueve y media de la noche y en la Iglesia de Nuestra Señora del Carmen, contraerán matrimonio la bella y muy gentil señorita Conchita Ortiz y Ricote y el correcto joven Ramón G. de Molina y Alemán.
Simpática ceremonia nupcial que por las muchas relaciones de los contrayentes ha de llevar numerosa y selecta concurrencia al moderno templo de la Calzada de Infanta.
La iglesia será bellamente decorada con plantas y flores por la **Casa Trías**, el edén del Vedado, el mismo jardín, tan afamado, que tendrá a su cargo la confección del ramo de mano para la bellísima desposada.
El doctor Ricardo Alemán y la señora Avelina R. de Ortiz serán los padrinos.
Designados están también los testigos.
Por parte de Conchita formarán los doctores Juan Medina Vega y Bartolomé J. de la Peña y los señores Bernardo del Riego y Joaquín Aristigueta.
Y por Ramón, los doctores Juan Alvarez Vega y Roberto Céspedes y los señores Manuel Fernández Alonso y Eladio Martínez.
La boda civil se verificará esta tarde, en la mayor intimidad, en la elegante residencia de la abuelita del novio, la señora Domitila M. Viuda de Alemán, virtuosa dama muy querida y muy considerada en el seno de esta sociedad.

LA OBRA MUSICAL

En el Lyceum.
Una fiesta de arte.
Me refiero al segundo concierto de la floreciente institución que dirigen los conocidos profesores César Pérez Sentenat y Amadeo Roldán, quienes tendrán una parte importante en el programa.
Será el próximo domingo 24.
A las diez de la mañana.
Colaboran con los distinguidos profesores la señorita Lolita Guiralt y el señor Ernesto Pesant.
Un concierto dedicada a obras antiguas francesas.
Todas primeras audiciones.
Las localidades pueden adquirirse en la Escuela Normal de Música.
En Amistad 56.

COMPROMISO AMOROSO

Concha Rojo Sierra.
Lindísima señorita.
Pedida ha sido su mano para el caballeroso joven Arturo de la Campa.
La petición la formuló, a nombre del afortunado galán, el estimado caballero José Anauto ante la distinguida señora Isabel Sierra de Ramos, madre de la gentil prometida.
Concha y Arturo.
Reciban mi felicitación.

ASOCIACION DE DAMAS DE LA COVADONGA
Director: Dr. ELPIDIO STINCER
CLINICA: 17 No. 55 esquina a J. VEDADO
Asistencia médica y quirúrgica, visita a domicilio, laboratorio, farmacia, rayos X, servicio dental.
Solicite el Reglamento, pida informes, asociese hoy mismo.
TELEFONO: F-2555.

EN EL ENCANTO

Gran concurrencia.
Se reunió ayer en el elegante teatro Encanto, en su viernes de moda con motivo del estreno de **Con la peor intención**, cinta de chispeante argumento cuyos principales papeles fueron interpretados por Paúl Lucas y Silvia Sidney.
Además se presentó con el lujo acostumbrado un nuevo **show** a cargo de María Cervantes, la gran cantante cubana, Celinda, famosa bailarina española, el guitarrista Guyun y la orquesta de Le-Batard.
El programa fué espléndido.
Ahora daremos cuenta de la concurrencia.
Gloria Erdmann de Juarrero, Nena Ariosa de Cárdenas, María Josefa Supervielle de Aguilera, Sarita Larrea de García Tuñón, Matilde Peffer de Pagés y Esperanza Montalvo de Lasa.
María Isabel Navarrete de Anglada, Conchita Fernández de Armas, María Romero de Vieites, Biby de Lima de Maduro, María Díaz de Palomino.
Zeida Cabrera.
María Vianelo de Gutiérrez, Juanita Martínez de Lago, Nena Rodríguez Xiqués de Rodríguez, Luz Suárez de González del Valle, Aida Govín de Castella, Consuelo Conill de Rodríguez Castells y Margot Baños de Mañach.
Isabel Suárez, Teté Varona y la siempre interesante Guillermina Pérez Fernández.
Beatriz Palacios de Le-Feburе, Alicia Larrea de Aguilera, Silvia Vieites de Maxwell, Luz Marina del Cueto de Rosainz, Angélica Hevia de Chicoy, Caridad Cortés de Grau, Isabel Riverón de Calzadilla, Conchita Marín de Sastre, Tulita Bosque de Baguer.
Elvira de Armas de Fritot, Caridad Iglesias de Cape, Florinda Pellan de Alvarez, Esther Herrera de González del Valle, Lilian Vieites de Cano y Bebita Díaz de Rivero.
Esperanza de la Torre de Rodríguez Alegre.
Señoritas.
La linda María Antonia Alvarez.
Ena Senior, Mercedes y María Luisa Menocal, María Luisa Montalvo y Lasa, Marianita de Armas Tina y Gloria Fernández de Velasco, Elvita y Esperanza Rodríguez Alegre, Gloria Juarrero, Rosita Párraga, Carmita Andreu y Luz Marina Rosainz.
Alicia Onetti, Mercy Muñiz, Cuquita Lago, Lolo Pell y la encantadora Lilian Cordovés.
Esperanza y María Luisa Casariego, Matildita Pagés, Consuelo y María Antonia Barceló y una trigueña sugestiva, Nena Montejo.
Hoy sábado volverá a verse el Encanto concurridísimo.
Se repite el programa estrenado ayer.

HONRAS FUNEBRES

Solemnes honras.
Dispuestas para la mañana de hoy.
Tendrán efecto en los Escolapios de Guanabacoa, en su regia Capilla, en sufragio del alma del infortunado e inolvidable doctor César Bustamante.
En este acto, señalado para las nueve, oficiará el R. P. Vidal, profesor que fué del desaparecido.
Habrá responso.

BODA PROXIMA

Señalada para el 27.
En la Parroquia del Vedado.
Se trata de la boda de la bella señorita Olga Heydrich, quien unirá esa noche sus destinos a los del joven Alberto Linares, ambos muy estimados en nuestros mejores círculos sociales.
Señalados los padrinos y testigos.
Que pronto daré a conocer.

EL ULTIMO COMPROMISO

Nuevas de amor.
Siempre gratas al cronista.
Quiero referirme a un simpático compromiso que quedará formalizado en la tarde de hoy tras el requisito de la petición de mano.
Trátase de la bellísima señorita María Antonia Knight, que será pedida en matrimonio por el simpático y caballeroso joven Tomás Cano Canales.
Los padres del novio, los distinguidos esposos Tomás Cano Ortiz y señora Elvira Canales de Cano, formularán la petición ante los padres de la adorable María Antonia, el ingeniero Santiago Knight y su distinguida esposa, señora Antonia Clap de Knight.
La gentilísima **fiancée** recibirá mañana.
Por la tarde.

VASTAGO

Alegrías de un hogar.
Grandes, infinitas.
La joven y bella señora Tomasita Núñez de Guzmán besa llena de júbilo la hermosa niña venida al mundo felizmente, fruto de su venturosa unión.
Una criatura adorable que es complemento de la dicha en el hogar de los esposos Guzmán-Núñez.
¡Felicidades!

BODA POSPUESTA

Señalada para esta noche.
Ha sido pospuesta una boda.
Por tener que dirigirse precipitadamente a la Capital de Oriente, el novio, queda aplazada la ceremonia que debía dejar unidos hoy a la señorita Delia Martínez de la Peña y al señor Horacio Sánchez Parodi.
Se fijará nuevamente la fecha.
Al regreso del prometido.

EN HONOR DE LOS MARINOS HISPANOS

El gran baile de esta noche.
En el Hotel Nacional.
Es el que ofrece el Excmo. Embajador de España, en honor del comandante, oficiales y guardias marinas del buque-escuela español **Juan Sebastián Elcano**, surto en nuestro puerto.
Una fiesta brillante.
Para la que se ha hecho una escogida invitación.

Enrique FONTANILLS

KIMONOS

satinados, estampados en brillantes tonalidades y preciosos diseños de estilo japonés

1.95

De seda estampada y de color entero combinadas en las más bellas armonías de color, interpretadas en estilos de alta novedad, a

4.65

PAYAMAS

De Crepé de Seda, en los colores rosa, salmón, azul, verde y amarillo, adornadas con encajes y bieses en combinaciones muy sugestivas,

a $8.75 $9.75 $10.95

SI QUIERE HACER BUENAS FOTOGRAFIAS
utilice para su cámara los rollos y film - packs
"GEVAERT"
de venta en nuestro Departamento de Servicio y Efectos Fotográficos

fin de Siglo

LA GRANADA
SAN RAFAEL 14½ TELEFONO-A-7706

BLANCO Y NEGRO
Muchos modelos por este precio, véalos HOY en las vidrieras---

"WALK-OVER"
El Liquido Blanco que limpia.

EL DIA PAN-AMERICANO

UNION DE REYES, abril 15.

El día Pan-americano se ha celebrado aquí con gran lucimiento. En el Centro Escolar Felipe Poey todas las clases se dieron apropiadas a la fecha. En el salón de actos celebró esta tarde un acto escolar en el que veinticinco niños recitaron otras tantas poesías de un poeta de cada pueblo americano. El doctor José Aróstegui pronunció elocuente discurso. Los niños corearon los himnos nacionales americanos, terminando el acto con el Nacional. La fiesta fué presidida por el señor Fernando M. Acosta, Inspector del Distrito.

Corresponsal.

EL DIA PAN-AMERICANO

JOVELLANOS, abril 14.

En la Escuela Superior se ha celebrado con gran lucimiento el día pan-americano; en dicho acto hablaron la doctora Cabrera, quien estuvo muy bien y el Dr. Salvador Salazar, Catedrático de la Universidad, pronunciando elocuente discurso. Los directores de la Escuela y maestros deben sentirse satisfechos del éxito de la fiesta.

Corresponsal.

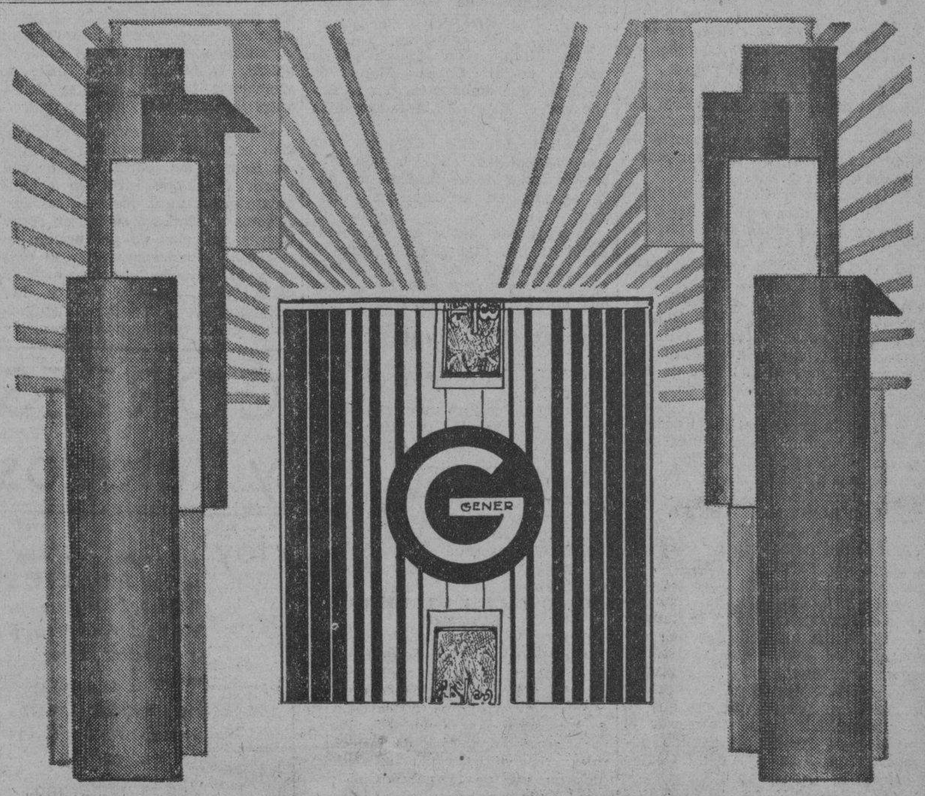

GENER
-extra fuerte-

M.E.C.D. 2016

Convocada la Asamblea Nacional del Partido Popular Cubano

Información Política

La Municipal Habanera al aplicar preceptos de reciente Ley, convalida los comicios conservadores de Santa Clara.—Se espera la legalización de otros barrios.—Separado el recusante del Presidente y el Secretario de la Junta Municipal Electoral.—Nula la convocatoria del Ejecutivo Conservador de Marianao.—La reclamación contra la Municipal y Provincial Conservadora de la Habana, retirada.—Se elevó al Supremo la resolución sobre los conservadores de Ciego de Avila.—Otros acuerdos del Tribunal Superior Electoral.—Convocado el Ejecutivo Provincial Popular de Oriente.—El binomio Céspedes-Recio.—Otras noticias

En su sesión de ayer el Presidente de la Junta Municipal electoral, doctor Eduardo C. Lens aplicó la ley de 13 del actual, al barrio de Santa Clara, en lo que se refiere a los comicios conservadores del día 28 de febrero, barrio que se encuentra invalidado por haber actuado un miembro mal designado. Con arreglo a dicha ley, dos de sus miembros formaban quorum y por tanto ha quedado legalizado y firme su inscripción de afiliados.

En la mañana de hoy, presentado por el miembro político conservador señor Juan A. Arrondo conocerá la junta de un escrito solicitando se aplique igual precepto a los barrios de Guadalupe, San Isidro, San Juan de Dios, y Santa Teresa. Así mismo el miembro político liberal señor Rovirosa ha pedido se le aplique también dicha ley a los barrios de Chavez Santa Teresa, Calvario y Arsenal de ese Partido.

TRIBUNAL SUPERIOR ELECTORAL SEPARADO EL RECUSANTE DEL PRESIDENTE Y EL SECRETARIO DE LA MUNICIPAL HABANERA

El Tribunal Superior Electoral tuvo ayer por separado al doctor Carlos M. Ledón de la recusación que tenía entablada contra el doctor Eduardo Lens, Presidente de la Junta Municipal Electoral de la Habana y contra el Secretario de la misma señor Antonio Quirós.

Así lo había anticipado en su edición anterior DIARIO DE LA MARINA.

Por ello la vista que estaba señalada para ayer, no se celebró.

El Tribunal referido acordó, que en atención a lo informado por el Inspector del Tribunal, se recomiende al Presidente y Secretario de la referida Municipal que deben tomar las medidas necesarias para dar preferencia a la expedición de las certificaciones sobre el caracter de elector o de afiliado, necesario para la interposición de recursos a cuyo efecto debe hacerlo constar el peticionario en su solicitud para evitar que se repita lo ocurrido.

NULA LA CONVOCATORIA DE 4 DE MARZO DEL EJECUTIVO CONSERVADOR EN MARIANAO

El Tribunal declaró ayer con lugar la reclamación del doctor Gerardo de Villiers contra la convocatoria de 4 de marzo, de Enrique Moreno, como Presidente del Ejecutivo Conservador de Marianao, para celebrar sesión el 10 del mismo mes, declarando nula dicha convocatoria.

SEPARADOS DE LA RECLAMACION CONTRA LA ASAMBLEA MUNICIPAL CONSERVADORA DE LA HABANA

El Tribunal tuvo por separado al doctor Andrés R. Casanova de la reclamación que estableció a nombre de Armando Quesada y otros, contra la sesión de 20 de marzo último de la Asamblea Municipal Conservadora de la Habana, así como contra la sesión del 30 del propio mes del Ejecutivo Conservador Provincial y convocatoria para celebrar sesión de constitución de la Asamblea Provincial el diez del presente mes.

CONTRA EL EJECUTIVO CONSERVADOR DE CIEGO DE AVILA

El Tribunal acordó admitir y elevar al Supremo la apelación del doctor Rafael Santos Jiménez de la resolución de ese Tribunal en la reclamación contra la convocatoria de 14 de febrero del Ejecutivo Municipal del Partido Conservador de Ciego de Avila.

RECLAMACIONES ADMITIDAS

Se admitieron las siguientes reclamaciones:

La del doctor Carlos Bustamante Sánchez, contra la convocatoria de 28 de marzo por José Gutiérrez Medina, como Presidente del Ejecutivo Municipal Popular del Término de General Machado en Camagüey y la sesión celebrada por la Asamblea de dicho Término el 30 del pasado.

La del doctor Francisco Félix Ledón contra sesión del 24 de marzo del Ejecutivo Conservador de Marianao, así como contra la convocatoria de 28 de dicho mes para celebrar sesión el 9 del corriente.

Y la del doctor Carlos Bustamante Sánchez, contra sesiones del 3 del actual de la Asamblea Municipal Popular de Ciego de Avila.

LAS AFILIACIONES CONSERVADORAS DE SAN ISIDRO

A escrito de Angel Arredondo, sobre que la Municipal de la Habana no tomó en consideración el fallo del Tribunal referente a la anulación de las inscripciones en el barrio de San Isidro, habiéndose recibido de dicha Municipal certificación del acuerdo tercero de la sesión del 9 del presente mes declarando nulas e inexistentes las afiliaciones del Partido Conservador en dicho barrio, el Tribunal se da por enterado.

LAS ELECCIONES EN EL CALVARIO

A solicitud de Martín de Cárdenas y otros, del barrio del Calvario, de que por el Tribunal se dicte las instrucciones o disposiciones referentes a la nueva lección y se tengan en cuenta los antecedentes que expresan para evitar que vuelvan a ocurrir incidentes como los registrados el pasado día 28 en el expresado barrio, se acuerda decirles que en su oportunidad pueden ejercitar el derecho que les da el segundo párrafo del artículo 293 del Código Electoral e Instrucción 128.

NO PROCEDE LA SUPLICA

Acordó el Tribunal decir al doctor Francisco Felix Ledón que no procede el recurso de súplica en asuntos electorales y, por lo tanto, no ha lugar a admitir y sustanciar el que él establece para que por el Tribunal se deje sin efecto su acuerdo o resolución en el recurso que estableciera contra la convocatoria y sesión del 17 de marzo del Comité Provisional que presidió las elecciones en el barrio del Templete.

EL NUEVO PARTIDO REFORMISTA

Vista la solicitud de Rafael Castillo y otros, para que se les autorice a organizar un nuevo partido político municipal que se denominará Partido Reformista, acordó el Tribunal que luego que se acredite que los solicitantes no figuran como afiliados a ningún partido, que se exprese el término en que haya de funcionar y se aclare el artículo diez de los Estatutos que se refiere a la organización del partido en cada Término Municipal se resolverá lo procedente, haciéndose saber asimismo a los solicitantes que debe cambiarse el nombre y el emblema del Partido por existir otro llamado Reformista y que tiene también por emblema una balanza.

CONVOCADA LA ASAMBLEA NACIONAL

En cumplimiento del artículo doce de los Estatutos del Partido Popular Cubano, tengo el honor de convocar a los señores delegados elegidos por las Asambleas Provinciales del Partido y miembros ex oficio de la Asamblea Nacional para la reunión que tendrá lugar el domingo quince de mayo próximo, a las dos de la tarde, en el salón de la Secretaría del Senado, con el objeto de cumplimentar la siguiente orden del día:

Primera: Constitución de la Asamblea Nacional y elección de la Mesa de edad.

Segunda: Elección de la Comisión de Actas y proclamación de Delegados.

Tercera: Elección del Comité Ejecutivo.

Cuarta: Mociones.

Habana, abril 15 de 1932.—**Celso Cuéllar del Río.**

MUY AGRADECIDO EL SEÑOR MANUEL A. ESPINOSA

El distinguido político Manuel A. Espinosa, popular presidente del Comité Liberal del barrio de Arroyo Apolo, nos escribe rogándonos que en su nombre y en el de su tío el jefe del Distrito Central, capitán José Izquierdo, ofrezcamos a cuantas personas a ellos se han dirigido expresándoles su condolencia con motivo del duelo que sufren por la muerte de un familiar, las gracias más sentidas.

LOS PERIODISTAS LIBERALES

Los señores Zoilo García, Pablo Figueredo y Santiago F. Salazar, presidente, director y secretario de correspondencia, respectivamente, de la Agrupación Política de Periodistas de la provincia de la Habana, citan a sesión a sus compañeros, la cual tendrá lugar en el palacio del Gobierno Provincial, el próximo lunes 18 a las cinco de la tarde.

Se tratará de la inauguración de la casa social de la Agrupación.

CONVOCADO EL EJECUTIVO PROVINCIAL POPULAR DE ORIENTE

El señor Celestino García Bracho, presidente del Comité Ejecutivo Provincial Popular de Oriente han convocado a los delegados a la Provincial electos por las Municipales orientales, y a los miembros ex oficio de aquélla, a sesión, la cual tendrá lugar el día 24 del actual, a las nueve de la mañana, en el círculo Castillo Duany, calle Heredia alta número 5 y medio, en la ciudad de Santiago de Cuba.

Se procederá a la constitución de la nueva asamblea provincial.

DECLARACIONES DEL DOCTOR CESPEDES
(De Palacio)

Nos informó en la mañana de ayer el doctor Carlos Miguel de Céspedes que embarcaría por la noche por el Expreso Limitado rumbo a Camagüey.

Iniciará el doctor Céspedes sus trabajos políticos en la región prócer en favor de su candidatura para senador en los comicios próximos.

A preguntas nuestras, el doctor Céspedes nos dijo que no aspira a la presidepncia de la República. Que esa oportunidad la tuvo, pero que ahora no es tiempo ni la desea ya.

EN FAVOR DE CESPEDES Y RECIO

SIMON REYES, abril 15. (Por telégrafo).

Anoche se celebró una gran asamblea en los salones del club social del central «Stewart», constituyéndose un Comité azucarero pro Céspedes para senador y Recio para gobernador de Camagüey. Se encontraban presentes delegados de Simón Reyes Stewart, Palmero y el alcalde Vallina. Fué electo presidente Mario Valdés, jefe del tráfico.—**Corresponsal.**

OTRO CLUB EN FAVOR DEL BINOMIO

MORON, abril 15. (Por telégrafo).

Anoche, en la morada del distinguido liberal señor Manuel Angulo, se celebró la constitución de un Comité municipal pro Carlos Miguel de Céspedes para senador y Recio para gobernador. Más de 400 liberales renacentistas se reunieron; hicieron uso de la palabra el general Ruiz Esperón, doctor Leiseca, Manuel Angulo, doctor Venegas, consejero provincial Leocadio Alvarez.

Resultó elector presidente del Comité Manuel Angulo, tesorero Jesús Pardillo, director político Diego Tintorero y secretario Julio César Morales.—**Corresponsal.**

JUAN MACHADO MENA EN SANTA CLARA

SANTA CLARA, abril 15 (por telégrafo).

Se encuentra en esta ciudad, en tránsito a la Habana, el talentoso joven y popular político Juan Machado Mena, notario de Victoria de las Tunas.

El joven Machado Mena, que es muy querido en Santa Clara, figurará en la boleta liberal de Oriente en los comicios próximos, como candidato a representante.

Durante su breve permanencia aquí ha sido objeto de múltiples muestras de simpatías.

CORRESPONSAL.

LA JUVENTUD LIBERAL DE LOS PALACIOS

Anoche se constituyó la juventud liberal proclamando presidente al doctor Luis Bernal, culto joven de esta localidad.

Asistieron al acto el popular político y candidato a la Alcaldía señor Pedro Liz Cabezas, el presidente del partido Filiberto Azcuy, que tanto acierto tiene dirigiendo la política liberal en el Término, y los conocidos luchadores políticos Guillermo Suárez, Luis Fernández y Gabriel Lazo. Distinguidos oradores hicieron uso de la palabra.

CORRESPONSAL.

OTRO FALLO RENACENTISTA

RANCHO VELOZ, abril 15 (por telégrafo).

La Audiencia de Santa Clara confirmó el fallo del Juzgado de Sagua, que declaró sin lugar el recurso de los amigos de Lastras, contra el Colegio Pozas, en el que coparon los renovacentistas.

Reina aquí gran entusiasmo.

Sarabia.

LA JUVENTUD LIBERAL DE LA PROVINCIA DE LA HABANA

Ha constituído la Juventud Liberal de la Provincia de la Habana su Delegación en el barrio del Príncipe. Lo mismo que en Cayo Hueso, Vedado, Medina y Puentes Grandes, en la fiesta hubo gran entusiasmo. La nueva Delegación quedó constituída en la calle Zapata, 25, donde se reunió el Directorio en pleno de la Agrupación a ese objeto.

El doctor Serapio Rocamora, presidente del Ejecutivo oficial del Partido Liberal del Vedado, dirigió la palabra a la concurrencia dedicando frases de elogio a los jóvenes iniciadores de la nueva colectividad política, alentándolos con la fuerza que le da su vieja historia liberal, para que continúen la labor emprendida, de cooperar dentro del partido a su mayor auge y engrandecimiento.

El señor Sierra, en nombre del presidente electo de la Delegación señor Pedro Domínguez Rodríguez, y de los demás miembros de su Directiva, dió las gracias por la designación de que él y sus demás compañeros habían sido objeto.

También hablaron el presidente del Directorio Central señor Carlos A. Cadaval, los señores Ramón Solana, presidente de la Delegación de Medina, Miguel Santiesteban y por último el señor Rafael Valdés Moynelo, secretario de la Juventud, que cerró el acto.

Entre los asistentes a la fiesta vimos a los señores José Leyva, secretario del Ejecutivo Liberal del Príncipe, Roberto Fernández, miembro también del Ejecutivo de ese barrio, Montes de Oca y otros muchos.

Se nos anunció que el sábado, a las ocho y media de la noche, se reunirá el Directorio Central en la calle Real, 52, en el Calvario, para constituir la Delegación del barrio.

LOS PROGRESISTAS DE PAULA

El señor José González Jiménez, presidente del Comité del barrio de Paula del Partido Progresista, invita a los miembros de dicho Comité y a los simpatizadores del partido, para que concurran el sábado 16 del actual a las ocho de la noche a su domicilio, calle de Jesús María, 20, con el propósito de tener un cambio de impresiones y entregar esa noche al señor presidente del Ejecutivo Nacional las firmas recogidas de los adherentes.

LOS DE PUENTES GRANDES.—Los Progresistas de Puentes Grandes, a los que tan acertadamente dirige el doctor Rafael Corróns, y los cuales habían batido el record, record, recogiendo cuatrocientas ochenta firmas de adherentes, están realizando una valiosa labor para que el Partido Progresista pueda llenar los requisitos solicitados por el Tribunal Superior Electoral, en el menor tiempo posible.

PARTIDO EVOLUCIONISTA

Por este medio se cita a los señores Hilario Lamadrid; M. Morín Barroso; Sotero Diaz Herrera; Amelio León Rojas; Narciso López Calderón; Ovidio Rodríguez Leal, miembros de la Comisión de Prensa del Partido Evolucionista, para que concurran el lunes día 18 del corriente, a las ocho y media de la noche, a la Secretaría del Partido, situada en Revillagigedo, 24.

El Comisionado José L. Franco nos Habla de su Proyecto de Festejar al DIARIO DE LA MARINA

El distinguido municipalista aboga por el embellecimiento de la ciudad, cuya desordenada arquitectura no percibimos por la costumbre de verla. La necesidad de más parques y paseos

El Secretario del Consejo Deliberativo, señor José Luciano Franco, nos concedió una entrevista, sobre sus actividades, como Jefe de las Oficinas a su cargo y como político siempre al corriente de los problemas de más trascendencia dentro del Partido Liberal.

Nos recibió en su residencia particular el señor Franco, donde pudimos apreciar una biblioteca nutrida de palpitaciones modernas, sobre todo en obras internacionales dedicadas al desenvolvimiento de los Municipios a través de la historia del mundo. El señor Franco, miembro de la Unión Iternacional de Ciudades, del Instituto Internacional de Ciencias Administrativas, Director de La Unión de Municipios, Delegado en diversos Congresos Internacionales verificados en el extranjero, ha llevado al cargo que ocupa en el Consejo Deliberativo del Distrito Central su experiencia en materia de que han sido maestros y propagadores en Cuba, Carrera Jústiz, Lugo Viña, Capablanca...

Nos dijo el señor Franco:

«La moción presentada por mí referente al homenaje al DIARIO DE LA MARINA, encontró una favorable acogida en el Consejo y fué mantenida principalmente por periodistas que, como Aizcorbe y Lugo Viña forman parte del mismo. No podemos olvidar el papel principal que desempeña en la ciudad moderna un periódico vehículo de cultura y progreso. El DIARIO DE LA MARINA estrechamente unido a la ciudad de la Habana, representa en su glorioso siglo de existencia, nuestras luchas civiles, los desfallecimientos y los triunfos; ha vivido la grandeza colonial y sus errores, la revolución, el autonomismo; y hoy representa quizás, la inquietud de un conglomerado humano que se debate entre Roma y Moscou».

«Ultimamente presenté una moción tendiente a impulsar en nuestra Habana las cooperativas de consumo. Creo que sería un complemento eficaz para que nuestros agricultores asociados a su vez en cooperativas agrícolas de producción, tuvieran facilidades para dar al obrero y al pequeño burgués, artículos de consumo, sanos y baratos. Materialmente conozco las dificultades del medio. Somos derrotistas, no creemos en nada y la fe nos falta; pero, francamente, creo que nunca se pierde una idea: tarde o temprano fructifica.

Estoy haciendo un estudio sobre mejoras urbanas de la ciudad. Nosotros hemos construido desordenadamente. Habituada nuestra vida a contemplar el mismo paisaje, no comprendemos la horrible fealdad del Malecón, ni el desastre que significa una arquitectura inadaptable a nuestro clima.

Además, carecemos de parques, espacios libres, arbolado y campos de sports y de un plano regulador que unifique el propósito del futuro ensanche y mejora de la población.

Mi moción abarcará estos extremos que nos son tan necesarios resolver».

Con respecto a estos particulares el señor Franco ha sugerido al Consejo Deliberativo la conveniencia de que se modifiquen ampliamente las Ordenanzas de Construcción, reformándolas de conformidad con las ideas modernas en materia de urbanismo.

Se ha Rendido un Informe Sobre la Agresión a Puñaladas de que fué Víctima F. Gonzalez Ervite

El victimario no ha sido detenido. Falleció un mecánico de un garage a consecuencia de las heridas que le produjeron varios individuos. Una mujer acusa a un músico de amenazas de muerte

El Juez de Instrucción de la Sección Tercera, ha recibido ayer un informe del capitán Albuerne, de la Sexta Estación, que se relaciona con el suceso ocurrido la noche anterior en la esquina de San Nicolás y Esranza, donde fué herido de una puñalada Felino González Ervite.

Dice el informante que es autor de la agresión Nicolás Aguilar, vecino de Vives 92, con motivo de un chisme que propaló el agresor en menosprecio de una mujer nombrada Amparo Arazoza Arriet, amiga del herido.

Aguilar no ha podido ser detenido porque se ocultó desapareciendo de los lugares donde acostumbraba frecuentar.

FALLECIO UN HERIDO

Pascual Duany Blez, mecánico del garage situado en la calle de Vives y Rastro, dejó de existir en la madrugada anterior en el Hospital Municipal, a consecuencia de la tremenda herida que le ocasionaron en los portales de dicho garage varios individuos que lo agredieron con un cuchillo y además le hicieron un disparo.

ACUSADO DE ESTAFA

Augusto Acosta Hernández, vecino de Herrera 29, dió cuenta a la policía que hace un mes dejó en la lechería que posee en Reforma y Ferrer a Bernabé Marrero, vecino de Rodríguez y Luyanó, quien aprovechando su ausencia, cobró cuentas a varios clientes; le vendió doscientos pomos de leche y adquirió mercancías a su nombre, por valor de [illegible] pesos, por lo que se considera estafado.

TRATO DE MATARLA

Luz Divina Guerra Sánchez, vecina de Néstor Sardiñas 40, dió cuenta en los Expertos que su marido Ernesto Casamayor, vecino de España [illegible] y que toca la guitarra en la Filarmónica de Marianao, se presentó en su domicilio amenazándola con producirle la muerte si ella se negaba a vivir junto a él.

Victor Hugo Fué Evocado ayer por el Dr. Santovenia

El distinguido historiador se refirió al novelista famoso en relación con Cuba. Un éxito

Ayer tarde en la casa social del Círculo de Amigos de la Cultura Francesa, bajo la Presidencia del doctor Fernando Sánchez de Fuentes, disertó el doctor Emeterio Santovenia sobre el interesantísimo aspecto de la vida del grande Hombre de la Humanidad que se llamó Víctor Hugo y su manifestado anhelo de que Cuba fuese libre. El doctor Sánchez de Fuentes en breve pero elocuentísimo exordio presentó a la numerosa y culta concurrencia al doctor Santovenia, quien desenvolvió el tema admirablemente, con la galanura de estilo natural en él y con acopio de datos interesantísimos; su carta a las Mujeres de Cuba, página admirable del autor de «Miserables» fué leída íntegramente y comentada por el doctor Santovenia, a lo largo de su bella disertación que mantuvo la atención del auditorio durante una hora.

Víctor Hugo visto al través de ese aspecto es digno de doble admiración por los cubanos; por la que ha sabido crearse en el alma de nuestro culto pueblo por sus grandes obras, por su amor a la libertad de su patria y también por su gran amor a la Cuba de entonces esclava y triste.

La concurrencia numerosa y distinguida premió al doctor Santovenia por su bella oración con prolongados aplausos a los que nos sumamos fervientemente.

"El Diario Hablado
Se trasmite todos los días

Ventas «44 Aniversario»

Para Niñas y Jovencitas.

¿Estuvo usted ayer en el departamento de niñas y jovencitas?

Si no estuvo ayer, venga hoy y traiga sus niñas.

Ofrecemos en el tercer piso una serie de artículos de niña, desde vestidos y sombreros hasta ropa interior y zapatos, todos ellos de gran novedad y calidad, marcados a precios excepcionales para esta venta «44 Aniversario».

En este piso encontrará, también marcados a precios muy bajos, todos los artículos de niño y de bebé. Y los juguetes.

VISITE HOY NUESTRO TERCER PISO.

HACEMOS OFERTAS DE EXTRAORDINARIAS POSIBILIDADES ECONÓMICAS.

TERCER PISO.

El Encanto

SALON DE EXPOSICION DE "EL ENCANTO" Cuarto piso
OBRAS DE ARTISTAS CUBANOS. Cualquier obra $5.00

CORTES y Retazos

Hoy ponemos a la venta los PRIMEROS RETAZOS de la Venta Aniversario a precios inverosímiles.

Hay muchos cortes interesantes de telas de verano.

Venga temprano.

Planta baja.

El Encanto

VENTAS «44 ANIVERSARIO»

¿Muy económicos?

Sí;

pero, sobre todo, de excelente calidad y estilo.

Porque nuestro departamento de Vestidos es exigente hasta en el más mínimo detalle. Y en los precios, desde luego.
Un vestido de «El ENCANTO», no importa si es de 6.50 o de 27.50, tiene que responder siempre, en estilo, calidad, confección y talla, a la fama de nuestra etiqueta. Y ha de ser igualmente de novedad. Porque «El ENCANTO», por el mismo precio, vende siempre artículos «mejores que los corrientes», con la distinción de ser además «de mayor novedad».
Así, estos modelos que ilustramos, pertenecientes a una interesante colección de vestidos de rayón de seda de excelente calidad, están garantizados por nuestra etiqueta y cuestan sólo

6.50

Para combinar con estos vestidos ofrecemos una interesante colección de originales sombreros de panamá papier, adornados con cintas de gros-grain, al precio excepcional de

3.50

RECUERDE QUE ABRIL, EN EL ENCANTO, ES UN MES EN QUE TODO CUESTA MENOS.

El Encanto

OIGA los conciertos que ofrece hoy EL ENCANTO por RADIO:
Por la C M C de 8-30 a 9 p. m.
Por la C M B Y de 9 a 10 p. m.
Por la C M B Z (1,010 Kc.) de 9-30 a 9-45.

M.E.C.D. 2016

9A SECCION

TELEFONOS:
Dirección. . . . A-4151
Redacción. . . . M-7913
Jefe de Redacción A-3205
Sección de Sports M-7912
Administrador. . M-2522
Anuncios. . . . A-2425
Suscripciones . . M-7911

DIARIO DE LA MARINA

TELEFONOS:
Quejas. A-3755
Anuncios Clasif. . A-3333
Talleres y Correo M-2002
Agencia Vedado F-2613
Agencia, J. Monte I-1994
Agencia Marianao FO-7330

9A SECCION

AÑO CIEN — ACOGIDO A LA FRANQUICIA POSTAL — LA HABANA, SABADO, 16 DE ABRIL DE 1932 — EL PERIODICO MAS ANTIGUO DE CUBA — PAGINA ONCE

La España Actual

LA CIVILIZACION DE LOS CAMPOS

Por LEON ICHASO

Dice Marañón muy sagazmente, que el problema de los campesinos de España no es de reparto, sino de civilización. No hay tierras indebidamente incultas a no ser en número contadísimo, sino tierras casi inculturables en las actuales condiciones; tierras que apenas pueden nutrir más que a unas cuantas docenas de hombres. Es una lucha de fieras, a zarpazos, a mordiscos la del campesino español. «En muchas tierras de la Península —escribe Marañón —el único arado posible es el romano y por la misma razón la única psicología posible es la del bárbaro».

Hay que civilizar al campesino. Y esta civilización no se consigue sólo con escuelas. Civilizar no es lo mismo que instruir. Para suavizar la aspereza, la rudeza del campesino español es ante todo y sobre todo necesario mejorar sus condiciones de lucha con las tierras; darle los factores y elementos necesarios para fertilizarlas y fecundarlas.

Entre los más fundamentales y esenciales está el riego. Tierras desesperantemente resecas por el sol que cae sobre ellas a chorros perpendiculares, las que se extienden sobre las sedientas llanuras de Castilla. Tierras endurecidas como rocas por falta de agua las de los vastos páramos que van de risco a risco en las Batuecas y en las Hurdes.

Esta obra de la civilización de los campos que acometió con empresas hidráulicas Guadalhorce —lo bueno es bueno aunque provenga de los tiempos de la dictadura— la continúa más íntegramente y con más práctica y positiva eficacia, si llega hasta su fin, el Ministro de Obras Públicos, Don Indalecio Prieto. Es una política vivificante, una política que sobrepasa en elevación nacional todos los partidos, la que con sus viajes de observación a las diversas cuencas de los ríos aprovechables y con la inversión de su presupuesto en empresas hidráulicas, está realizando el señor Prieto. Hemos dicho que este ministro da mayor integridad a estas empresas. Hasta ahora desde los tiempos de la célebre política hidráulica de Ganet sus fomentadores se contentaban con gestionar la construcción de presas y canales. Obtenida la traída de aguas que constituía su tema las entregaban a determinadas colectividades como los Sindicatos de Regantes, los cuales libres de toda intervención y revisión del Estado, las aplicaban al regadío a menudo imperfectamente y con más mira a sus intereses que a los de la agronomía y a los del campesino. Así ha ocurrido, por ejemplo, que después de tres lustros del comienzo de las obras y de media docena de años desde que se empezó el riego, del valle inferior del Guadalquivir, se riegue, según informes oficiales, sólo la mitad; una décima parte de la zona del Guadalmillato y otra del Guadalcacín.

La orientación de la actual política hidráulica es indudablemente de más seguridad y eficacia. No se contenta con construir las presas y los canales más necesarios e importantes. Sigue además la realización de todas aquellas obras que se necesitan para convertir tierras de secano, en tierras de riego y cuantas exija la explotación de la zona ya transformada y preparada para recibir las aguas fecundantes. Entran aquí los caminos rurales que faciliten la cosecha y la conducción de los productos de las tierras regadas; los elementos necesarios para atraer la población que ha de explotar las tierras y los medios de comunicación para el comercio agrícola.

He ahí la civilización de los campos que echa de menos Marañón y que sin duda pudiera orientar hacia su definitiva solución el complejo y cenagoso problema agrario, mejor que el reparto de las tierras en que el campesino, después de obtener su parcela, se había de estrellar fatalmente contra la incapacidad de cultivo de las tierras recibidas. ¿Qué se consigue con distribuir vastas extensiones de tierras estériles e incultivables? Esta población que ahora se congestiona en las ciudades es la que hay que repartir en los campos. Y esta población no se reparte en justa y beneficiosa proporción si el campesino después de estar pegado a la aridez de la tierra, después de darle la reciedumbre de sus energías, la abnegación de su paciencia, la medula de sus ahincos y esfuerzos no recibe de ella apenas más que la rudeza y la dureza del pan cuotidiano y no puede por lo tanto salir del círculo dantesco de su angustiosa indigencia. Sin el estímulo de la recompensa y sin el aliento de la esperanza, ¿cómo ha de endulzarse la acritud, y cómo ha de sosegarse el rebelde inquietud del campesino español? ¿Cómo ha de sentirse sobre y civilizado, cómo ha de amar el campo y su trabajo si no tienen para él una sonrisa ni un halago?

Cuando pueda regar y cultivar la tierra, se cultivará y fecundará también el yermo de su vida y desaparecerán su adustez y hosquedad de espíritu solitario. De ahí la transcendencia de esas empresas que está acometiendo Don Indalecio Prieto.

Gran Parte de la Población de Soria a Punto de Morir Electrocutada

DOS NIÑOS CARBONIZADOS Y LA MADRE Y OTROS TRES HIJOS CON LESIONES GRAVES, EN ZARAGOZA

Los elementos extremistas de Soria colocaron cartuchos de dinamita en los transformadores de la energía eléctrica, uno de los cuales no estalló, salvándose así muchas vidas

ZARAGOZA, abril 15.—(AP).—Dos niños perecieron carbonizados en el incendio de la residencia de Ismael Cervera en el pueblo de Caspe. Las llamas, que tuvieron su origen en la cocina, donde la familia hacía los últimos preparativos de la comida con motivo de las fiestas del aniversario de la república, se propagaron rápidamente al resto de la casa. La señora de Cervera y otros tres niños recibieron gravísimas quemaduras y han ingresado en un hospital.

UN ATENTADO DE LOS EXTREMISTAS EN SORIA

SORIA, abril 15.—(AP).—La policía ha descubierto dos cartuchos de dinamita, uno de los cuales hizo explosión, en un transformador eléctrico de esta ciudad. Créese que el hecho de que el segundo cartucho de dinamita no cogiera fuego impidió que se fundieran los circuitos de alta tensión, en cuyo caso hubieran causado la muerte instantánea a todas las personas que tocaran los chuchos del alumbrado en las casas de esta población.

Se atribuye la colocación de los dos cartuchos de dinamita a los elementos extremistas.

ROBO DE JOYAS A LA DUQUESA DE FNAN. NUÑEZ

La peseta ha ganado ayer en el mercado tres puntos. El dólar vale 13,05 pesetas

MADRID, abril 15 (A. P.)— La esposa del duque de Fernán-Núñez, perteneciente a una conocida familia argentina, ha sido víctima del robo de prendas por la suma de veinte mil dólares.

Dícese que el robo se cometió cuando el equipaje fué conducido a la estación con motivo del viaje que pensaba hacer la duquesa a Francia.

GANO TRES PUNTOS LA PESETA

MADRID, abril 15 (A. P.)—La peseta ganó hoy tres puntos cotizándose a 7.66 centavos, con lo que el dólar vale 13.05 y el duro español 38.30 centavos. Ha ganado la peseta desde el día primero de este mes, doce puntos.

LA SEGUNDA LISTA PARA LOS DAMNIFICADOS DE SANTIAGO DE CUBA ES DE 20.250 PESETAS

Las autoridades de la capital de España arrecian en su campaña contra la mendicidad. En uno de los **raids** ha sido encarcelado un individuo que fué detenido ya 450 veces

MADRID, abril 15 (ST.)—La segunda lista de lo recaudado por la Asociación de Nuestra Señora de la Caridad del Cobre para los damnificados por los terremotos de Santiago de Cuba asciende a 20.250 pesetas, que se entregarán al International Banking Corporation para girarlo a su corresponsal en Cuba, quien pagará a cada pobre personalmente, por medio de cheques firmados por señoras de la Junta investigadora.

CAMPAÑA CONTRA LA MENDICIDAD

MADRID, abril 15 (ST.)—Durante todo el día y en cumplimiento de las órdenes del director general de Seguridad, para reprimir la falsa mendicidad, los agentes de policía ayudados por guardias municipales, se dedicaron a dar una extraordinaria batida en los barrios extremos de Madrid practicando la detención de varios mendigos.

Entre los detenidos figura alguno que ya lo ha sido cuatrocientas cincuenta veces, por ejercer la mendicidad.

Todos aquellos que, según los datos recogidos, resultaron mendigos profesionales, han ingresado en la cárcel.

UNAS CUARTILLAS DEL GOBERNADOR DE CORDOBA SOBRE EL PROBLEMA SOCIAL

CORDOBA, abril 15 (ST.)— La revista «Iberia» publica unas cuartillas del gobernador, don Eduardo Valera Valverde, acerca del problema social de la provincia, en las que dice, entre otras cosas, que la evolución no es lenta, progresiva, sino vertiginosa, desbordante, llegando a momentos difíciles, pero con soluciones y, a su juicio, muy sencillas. Pide menos política y más exaltación del sentimiento patrio. Los problemas tan agudos son principalmente los que por incomprensión, voluntariamente se crean.

Latente y primordial es el existente entre el capital y el trabajo. Hay que poner un tope a las ambiciones desmedidas del proletariado, exigiéndole un rendimiento normal y equitativo que permita máximas remuneraciones, y establecer un tope también a la intransigencia inconcebible de parte de elementos patronales. El labrador andaluz, ante el temor de la reforma agraria, empieza a ceder sus fincas en aparcería, agravando con ello extraordinariamente la crisis de trabajo. Un obrero en los arrendamientos colectivos, interesándole en los beneficios del negocio, sustituye a cuatro que trabajen a jornal. No debe hablarse más de latifundios ni renunciamientos antes factibles soluciones, y no se debe perder la esperanza. Termina diciendo que todos se deben sacrificar por España.

POR EXCITAR A LA REBELION

SEVILLA, abril 15 (ST.)—En un Consejo de Guerra celebrado esta mañana se condenó a los paisanos Manuel Fuentes y Joaquín Ricacho, por el delito de excitación a la rebelión, a la pena de tres años de prisión.

Fué Detenido un Hombre Que Tenía 35.000 Pts. Encima

Se le halló esa cantidad al registrarlo, cuando iba a la tribuna pública del Congreso

MADRID, abril 15.—S. T.—Dice «Ahora»:

«Entrada de la Tribuna pública del Congreso. La Policía cachea minuciosamente a los ciudadanos que pretenden contemplar el espectáculo parlamentario.

Al registrar a uno de ellos las manos del policía topan con un bulto extraño:

—¿Qué lleva usted aquí?

—Nada... Unas cosas mías...

—Veamos—dicta, imperativo, el agente.

El hombre titubea, las sospechas crecen y el policía apremia.

Por fin, el bulto sale a la luz. Es un paquetito restangular. Su dueño lo deshace y aparecen.. ¡treinta y cinco mil pesetas en billetes!

Pero ¿es posible que un ciudadano que lleva siete mil duros en el bolsillo soporte cinco horas de «cola» para oír a los padres de la Patria?

La cosa resutta tan monstruosa, para juristas y no juristas, que hasta no ponerla en claro los policías se incautaron del dinero y lo depositaron en la Presidencia de la Cámara.

La noticia corrió por los pasillos y Luís de Tapia comentaba indignado:

—¡No hay derecho! Dejan pasar una piedra a la tribuna y, en cambio, prohiben que pasen treinta y cinco mil pesetas. ¿Qué podía suceder? ¿Que al señor se le ocurriera tirar sus billetes, como el otro la piedra, al hemiciclo? ¡Pues muy bien y muy justo, sí, señor! Yo creo que ya que estuvimos a las duras debemos estar a las maduras...

UN NIÑO PERDIO UN PIE AL SER ATROPELLADO POR UNA LOCOMOTORA EN EL CERRO

Por los cirujanos de guardia ayer tarde en el Hospital Municipal, le fué seccionado el pie derecho al menor Víctor Iglesias, de la Habana, de 10 años de edad y vecino de Zapata 3, que sufrió diversas lesiones según se comprobó, al ser arrollado por un locomotora en ocasión de encontrarse jugando con otros menores en la Quinta de los Molinos. La policía trata de localizar al maquinista que conducía la locomotora, así como a los familiares del menor que quedó en dicho centro benéfico, por ser su estado de suma gravedad.

NECROLOGIA

En su residencia de la calle de Avenida de Serrano 89, en Santos Suárez, ha dejado de existir, sin que los auxilios de la ciencia ni los solícitos cuidados de sus familiares pudieran vencer el mal, la virtuosa señora Ramona García viuda de Suárez, madre amantísima, mujer ejemplar, tía de nuestro muy querido compañero de labores, el regente del DIARIO DE LA MARINA, señor Higinio García y García.

El sepelio de la distinguida dama tendrá lugar en la tarde de hoy a las cuatro y media, partiendo la fúnebre comitiva desde la casa mortuoria, ya citada, hacia el Cementerio de Colón.

A sus inconsolables hijos, Manuel, José y Juan Suárez y García, y a su sobrino Higinio García y García, enviamos por estas líneas nuestro más cálido sentimiento de pésame.

El cuantioso aumento del presupuesto de Obras Públicas será todavía pequeño si se emplea en algo tan valioso, tan nacional, tan productivo como esos aprovechamientos hidráulicos para el riego de tantos campos sedientos.

Todos Los Manuscritos de la Obra Literaria Realizada Por Villaespesa en Quince Años Han Desaparecido

Cuarenta y cinco obras teatrales y más de ciento cincuenta libros de poesías fueron entregados a la custodia de persona muy allegada a él, la cual niega ahora haber recibido ninguna

Francisco Villaespesa

MADRID, abril 15 (ST.)—«Heraldo de Madrid» publica la siguiente información:

Al regresar enfermo a España el gran poeta Francisco Villaespesa confió los manuscritos de su formidable labor literaria, realizada durante quince años de permanencia en América, a una persona unida a él por estrechos lazos familiares. En el precioso depósito figuraban unas cuarenta y cinco obras teatrales y más de ciento cincuenta libros de poesías, entre originales y traducciones. Disgustos de índole privada, surgidos a la llegada del poeta a Madrid, le inclinaron a reclamar a su obra para ponerla a salvo, en primer término, de posibles extravíos, y en segundo, para obtener de ella los beneficios económicos naturales y que de modo apremiante exigían las circunstancias difíciles de su situación. La persona que mereció la confianza de Villaespesa hasta el punto de poner en sus manos un verdadero tesoro, se negó a devolver los manuscritos y, en último extremo, forzada por una intervención policíaca, entregó las cajas donde se guardaban los originales; pero sustituyendo éstos por recortes de periódicos y cartas sin importancia. A nuevas reclamaciones que se le hicieron contestó que nada había quedado en su poder. Los inestimables manuscritos del poeta habían desaparecido y fueron, seguramente, puestos a buen recaudo para burlar toda acción encaminada a rescatarlos.

Barriobero

Villaespesa, teniendo para ello, como es natural, que violentar afectos muy profundamente arraigados, se vió precisado a instar el procedimiento judicial correspondiente, y el elocuente y batallador letrado y diputado a Cortes D. Eduardo Barriobero asumió la representación del poeta con cariñoso desprendimiento y excepcional interés.

España entera está interesada en que la obra de su primer lírico no desaparezca, o se merme estúpidamente. No es sólo Villaespesa el dueño poseído por ese proceder insólito de quien más obligada está a contribuir a la glorificación del poeta y a mitigar las contrariedades y padecimientos del ilustre enfermo, que con todos fué bueno y cuyo único pecado fué ser con exceso condescendiente y generoso.

Sin prejuzgar nosotros nada, y menos un pleito de índole privada, hemos de lamentarnos, al igual que millares de españoles, de que, por la intransigencia de unos familiares del gran poeta, las Letras españolas se hallen privadas de diversas obras de uno de sus más preclaros cultivadores. Y de desear es que antes de llegar a un escándalo judicial bochornoso para todos se procure una cordial reconciliación y que Villaespesa pueda estrenar sus dramas y sus comedias y publicar sus poesías, en beneficio no sólo de él mismo, en uso del mejor derecho, sino de toda su familia y, en último término, de la literatura.

DON ALEJANDRO LERROUX CREE QUE LA OPINION PUBLICA HA DE LLAMARLE A FORMAR GOBIERNO

La Asociación de la Prensa de San Sebastián se dirige al Gobierno solicitando sea perdonado el Director de «El Día», condenado a destierro por un artículo contra M. Domingo

MADRID, abril 15 (A. P.)—El ex ministro don Alejandro Lerroux, declaró hoy en una reunión de republicanos radicales celebrada hoy que «las cosas en España están tomando tal cariz que la opinión pública obligará al Gobierno a que se acerque a los radicales».

Guerra del Río, lugarteniente de Lerroux, dijo: «Nuestro puesto de honor no está al lado de los socialistas y de los radicales socialistas, con los cuales jamás gobernaremos».

SE PIDE PERDON PARA EL DIRECTOR DE «EL DIA»

SAN SEBASTIAN, abril 15 (AP.)—La Asociación de la Prensa de esta ciudad y otras organizaciones se han dirigido al ministro de Agricultura, don Marcelino Domingo, pidiéndole que perdone al señor José Lecaros, director del periódico católico «El Día», que ha sido condenado a seis meses de destierro fuera de esta provincia, porque escribió un artículo en los últimos tiempos de la monarquía diciendo que Domingo había huído a Francia con los fondos destinados a la propaganda republicana.

Herido a Tiros un Transeunte en el Malecón

En el primer centro de socorro fué asistido ayer, José de Calasanz Frías, de 43 años, estibador y vecino de Misión 88, de una herida producida por proyectil de arma de fuego en la región sacra, de carácter grave.

Dicho sujeto fué herido—ignorando por quién—cuando se encontraba en el relleno del Malecón comprando pescado cerca de un carroussell que allí está instalado, donde varias personas jugaban al prohibido.

Dicen los vigilantes Carrera y Avila, de la Secretaría de Obras Públicas, que tuvieron noticias de que cerca del referido carrousell un grupo numeroso de individuos estaban jugando a los dados por lo que se personaron en ese lugar. A su llegada sintieron varias detonaciones de arma de fuego, procediendo al arresto de Antonio Martínez Mediandúa, de 22 años, vecino de Magnolia 10 y de Juan Santa Cruz González, de 34 años, residente en Florida 63, porque los vieron correr, quienes dijeron ignorar el autor o autores de los disparos.

JAULAS Y PIOS

GERARDO DIEGO

Por E. Giménez Caballero

Pocas veces se habrá prestado mayor servicio a un libro de poesía que el ofrecido por el querido camarada Pérez Ferrero al de **poesía española** recopilado por el gran inquisidor de ella Gerardo Diego, el terrible. ¡El terrible torquemada Don Gerardo de Diego! Servicio, ese de Ferrero, del ¡ay!, del ¡dolor!, del ¡escándalo!. Es decir: de la más cara y copiosa publicidad.

Porque Don Gerardo no sólo no había inserto en su Antología la musa tierna de Pérez Ferrero, sino que tampoco había inserto otras musas menos tiernas, que, al decir de los protestatarios, tenían derecho propio a todas las inclusiones en una colecta de poesía moderna hispánica.

En la discusión han terciado plumas de un bando y de otra banda. Desde la cauta de un Pedro Salinas, maestra en uso del favor y el disfavor, hasta la magníficamente pistolera de un Ruano.

Yo no quiero meterme en la pedrea de los poetas que es la peor de todas las pedreas. Bastantes chichones tiene ya uno para que se ande buscando el descalabro completo y el bautismo roto.

Observador apasionado del fenómeno literario, y desde mi burladero, es como me gusta presenciar la aparición de todo fenómeno, especialmente si ese fenómeno es de las campanillas de un Don Gerardo de Diego: famoso diestro que tras larga temporada marmótica e invernal ha vuelto a pisar la plaza en estos días.

* * *

¿Qué ha hecho Don Gerardo todos estos años de retiro y corte de coleta? Más de una vez me lo he preguntado y lo he preguntado. **«Pues lodavía torea**—me contestaban Torea y reza». Asistió a la becerrada gongorina organizada por la Revista de Occidente y dirigió la lidia de uno de los bichos. Por cierto llamado también «Antología». Un día se marchó a América, por no ser menos que su rival Guillermo de Torre. Y además porque América conviene mucho en el invierno, cuando faltan las contratas. Por lo demás, el «Gerardo» siguió su toreo de salón en la escuela oficial del Estado.

* * *

Hay mucha gente a quien le es antipático este fenómeno lírico de nuestra tauromaquía. Unos le llaman Tartufo por su beatería. Otros como Guillermo de Torre le consideran un «mesurado catedrático de Preceptiva» «deslumbrado y anulado» por el creacionismo del chileno Huidobro. Otros le juzgan un discípulo soriano de Antonio Machado, sin el fervor castellano del gran Antonio. Los laicos le tienen prevención por su catolicismo y porque no se lava los dientes. Y los católicos desconfían de él, como desconfía todo catNlico del hombre de pluma.

Sus mismos camaradas de «grupo antológico» cuchichean entre sí de cierta impureza de sangre de poeta puro.

Yo he de reconocer que Gerardo Diego me es simpático. Aunque no haya hablado con él más de dos veces. Y aunque me haya tirado los trastos de matar con él en una corrida de La Gaceta Literaria.

Yo creo que Gerardo tiene veta auténtica, como ciertas tierras la tienen de agua y ciertas montañas, de metal; y los jamones de Trevelez de suculento tocino.

Gerardo tiene unción. Lo primero que os sorprende al verle es su contrición de ojos, la modosidad mística de su mirar. Su severidad facial, inquisitiva y ausente. Se le imagina uno muy bien de ciego en una esquina de la ciudad con un violín y un perro y un platillo de latón. Y esto representa mucho para un poeta verdadero. Sobre todo en estos tiempos, como dice el mismo Gerardo el ciego; donde **«las mariposas de hoy—aman la oficina—y esto no se interpreta.»**

Gerardo no sólo tiene veta de agua y ceguera de violín. Tiene lumbre de fanático en las vísceras. Una tozudez de alma alegida. Una intransigencia de santo energúmeno. Si le da por el creacionismo lo es más que Huidobro. Si le da por dedicar misas a Góngora oye la misa mayor. Si se empeña en habilitar el culteranismo de Argote o el del Polo de Medinilla lo realiza aunque moleste a Argote el ardiente, y al helado Polo.

Don Diego además de trascender de día con estas cosas trasciende con otras como un Don Diego de noche.

No sólo es torero y mineral y violín y ascua: es también mostacilla, picor. Como todo auténtico lírico tiene, frente a la lágrima el escocido. Frente a la dulcedumbre, la agriedad. «Mi vida es un limón», dijo una vez Don Diego el de noche. Se refería, sin duda a sus sátiras de «Lola» aquella contrarevista que hizo de «Carmen».

Todas estas tenencias—agua, canto, fuego, pico,—le totalizan en un ser de pájaro de volátil, de ave.

Su más caro ritornelo es el de la Jaula». Tiene querencias de «jaula» este Dieguillo. Vereis esa palabra como clave de sus versos. «Es la hora del cigarro y de la jaula», dice una vez. «Regresa el pájaro a la jaula», dice otra vez. «Mi jaula quedó vacía», dice aun otra vez. «En poca agua naufrago», repite con pánico de jilguero.

Esta vocación jaular, tenía que conducirle a edificar cajitas de alambre. Antologías. Que no otra cosa es una antología sino cárcel de alas, alambrera de plumas.

Cada oveja tiene derecho a elegir su pareja. Creo que también le sucede eso a la guardia Civil. Pero desde luego ese derecho lo ejercita el jaulero, el antologiero. Cada poeta es libre de meter en la cárcel al amigo que le de la gana. Pues sabido es que muchos poetas, como muchos pájaros alicortados, prefieren la dorada jaula a la libertad, ya que la prisión asegura longevidad y libros de texto.

Yo vi una vez a un poeta puro aterrarse ante la sola idea de no figurar en una antología. **¡Sólo así se salva un nombre!**—decía—. **Recordemos a Gutiérrez de Cetina!**

De ahí, que toda la llamada **escuela pura** de nuestra poesía no tenga entretenimiento ni ardor mejor que el de multiplicar sus propias antologías. Hasta el punto de que basta escribir un poema (siempre que sea puro) para que sus antologías lo multipliquen hasta el infinito, dando así la sensación de que en vez de un sólo verso es toda una larga obra la escrita por ese poeta.

En el mundo de las letras y de las artes atcuales—¿y de la política? —en España, todo es táctica y todo es método. Combinaciones electorales. Minorías parlamentarias. Jaulas.

Don Gerardo de Diego se ha levantado con su parlamentaria minoría poética. Los que protestan de ello, en vez de protestar debían levantarse con otra minoría versicular. Con otra jaulita.

A la posteridad: la sentencia ardua de ver quien tenía la gloria, la lechuga y el terrón. Y si no quieren esperar a tan remota edad que se sometan al arbitraje de su cordial amigo y compañero: yo.

Yo estoy dispuesto a ungir de ¡pío, pío! y de laurel a todos. Con tal de que no se apedreen, ni me partan a mí el cráneo de un poemazo sobre el colodrillo.

E. Giménez CABALLERO.

CASARES QUIROGA SE PROPONE IR MAÑANA A ANDALUCIA PARA ESTUDIAR EL PROBLEMA AGRARIO

Dos guardias civiles y dos obreros resultaron heridos en el pueblo de Baena, Córdoba, cuando los huelguistas atacaron un camión en que eran conducidos los presos rumbo a Córdoba

MADRID, abril 15, (AP).—El ministro de la Gobernación, señor Casares Quiroga, ha anunciado que el domingo próximo se propone ir a Sevilla para estudiar los contratos celebrados por los trabajadores en la región agrícola de Comino.

Se ha sabido en los centros ministeriales que el ministro de la Gobernación espera estudiar y organizar la defensa de la región contra el movimiento extremista de que se viene hablando hace tiempo y cuyo propósito es destruir las cosechas de las provincias de Sevilla, Cádiz y Córdoba.

Se tiene entendido que Casares Quiroga desea que el Gobierno le conceda amplias facultades para adoptar medidas contra la posibilidad de tal movimiento, aunque ha manifestado que no cree que llegue a ser muy peligroso.

LOS OBREROS DE BAENA ATACAN UN CAMION CON PRESOS

CORDOBA, abril 15. (AP).—Se han reanudado los desórdenes en el pueblo de Baena, según informan los telegramas recibidos esta noche.

Dos obreros resultaron heridos de bala y dos guardias civiles ingresaron en el hospital con heridas causadas por las pedradas de los huelguistas, cuando éstos intentaron asaltar un camión en que eran conducidos los presos rumbo a Córdoba.

La Guardia Civil cargó contra los huelguistas que apedrearon el Casino.

ALCALA ZAMORA HA RECIBIDO AL C. DIPLOMATICO

El Consejo de Ministros se reunió ayer, despachando algunos asuntos de trámite

MADRID, abril 15 (AP.)—El presidente Alcalá Zamora recibió hoy al cuerpo diplomático en el ex palacio real y hubo discursos con motivo del aniversario de la proclamación de la República.

Zamora recibió telegramas de felicitación de muchas naciones.

DESPACHA EL CONSEJO ASUUTOS DE TRAMITE

MADRID, abril 15 (AP.)—Hoy se reunió el Consejo de ministros bajo la presidencia de Azaña, despachando asuntos de trámite.

Sintonice la Estación
C M W.
EL DIARIO HABLADO
A las 7 y 30 a. m.,
1 p. m. y 6 p. m.

ARRESTADOS VEINTICINCO DE LOS AGRARIOS ARMADOS CAUSA DE TERROR EN TODO CORDOBA

El Gobierno ha concedido al comandante aviador Ramón Franco el permiso solicitado a título de Diputado a Cortes, para ir en avión a V. Cisneros a investigar el trato a los deportados

CORDOBA, abril 15 (AP.)— Telegramas de Baena informan que la Guardia Civil ha arrestado a veinticinco agrarios armados.

Los agentes de la autoridad dicen que los agrarios se dedicaban a saquear las granjas próximas y que sembraron el terror entre los dueños de las fincas.

Otros huelguistas, según se ha sabido, huyeron a los pueblos cercanos, perseguidos por fuerzas de la Guardia Civil.

DOS SINDICALISTAS ARRESTADOS POR COLOCAR UNA BOMBA

SEVILLA, abril 15 (AP.)— Los telegramas de Montellano, en esta provincia, dan cuenta que la Guardia Civil de aquel puesto han arrestado a dos sindicalistas, a los cuales acusan de ser los autores de la colocación de la bomba que hizo explosión en la Plaza de la ciudad.

La explosión causó daños a los edificios próximos.

FRANCO INVESTIGARA LA SITUACION DE LOS DEPORTADOS

MADRID, abril 15 (AP.)— El comandante Ramón Franco solicitó hoy autorización del Gobierno para realizar el domingo próximo un vuelo a Villa Cisneros, para investigar, por su condición de diputado a la Asamblea, la situación en que se hallan los extremistas que fueron deportados a esa posesión española.

El Gobierno ha accedido a lo solicitado por Franco.

EL COMITE DE SOCIEDADES ESPAÑOLAS SALUDO A LOS MARINOS DEL J. S. ELCANO

En cuanto fondeó el buque-escuela de guerra español «Juan Sebastián Elcano», el presidente del Comité de Sociedades Españolas, señor Alfredo Cañal, dirigió a su comandante una atenta comunicación, envándole un caluroso y cordial saludo, a la vez que solicitaba del mismo día y hora para visitarles y reiterarles el fraternal afecto de las sociedades que integran el Comité.

Y el comandante tan pronto como recibió esta comunicación, la contestó manifestando que agradecía la bienvenida y que la visita, a ser posible, tuviera efecto hoy, sábado, a las diez y media de la mañana.

Inmediatamente el señor Cañal contestó aceptando la hora y convocó a los presidentes de la sociedades regionales y de beneficencia para que a dicha hora estuvieran en el muelle de San Francisco, con objeto de cumplimentar a los distinguidos marinos hispanos.

DESDE ESPAÑA

ANTE EL MINISTRO DE HACIENDA

Por ENEAS

Ante el Ministro de Hacienda acudirá la Comisión nombrada en la Asamblea celebrada ayer por las copiosas representaciones de cuantos gremios viven en Maddrid del Comercio y de la industria, con el objeto de exponerle a fondo su situacion economica en la esperanza de que rectifique los planes tributarios acordados para el presupuesto próximo.

La opinión general de la Asamblea puede concretarse así:

—Es preciso evitar a toda costa que se conviertan en ley los proyectos del Ministro, puesto que ello entrañaría la desaparición inevitable de numerosos establecimientos y la también inevitable asfixia de gran número de industrias.

Por su parte el Gobierno ha meditado sobre la necesidad de darle al presupuesto nuevos cortes, imponiendo el ahorro a toda prisa en varios departamentos donde aún son fron dosísimos los gastos. Parece ser que en Marruecos se propone gastar el año actual cuarenta millones menos que en el año que pasó, y se reducirán del mismo modo los gastos en la marina y acaso en Instrucción Pública. De confirmarse este extremo se hunden dolorosamente todas las ilusiones esparcidas por Marcelino Domingo, cuando anunciaba desde la alta cumbre del Ministerio de Instrucción citado, la creación instantánea de treinta mil escuelas nacionales. Ya no será posible tal empresa, y ya no habrá prodigalidad de escuelas nuevas y maestros nuevos, y hay que ir cerrando gran parte de las que funcionan hoy, aún después de cerradas o anuladas, o al menos desorientadas la inmensidad de escuelas que regían los padres jesuitas expulsados. De todos modos no se ve horizonte que abra camino ninguno a las magnificencias prometidas lo mismo en el aspecto cultural que en el aspecto económico.

Y es que el remedio para tantos males como hoy perturban a España, en estos dos y en todos los aspectos, no está en esta política de lucha que se ha impuesto a la nación. La política de lucha sobre agravar los males anteriores que ya vienen a nosotros desde el fondo de los años, no hace más que crear otros gravísimos, que sobre toda actividad posible creadora de riqueza, cuando no pone la muerte, pone la esterilidad. La riqueza no parece porque se de una ley que la reclame, ni porque se la amague con castigos, ni porque se la busque con halagos. La riqueza no parece mientras que la política de lucha y de inseguridad y de trastorno, no se vuelva política de paz, donde se afirmen poderosamente todos los principios de orden. Y cuando no hay riqueza en un país, es inútil exigirla puesto que de la nada, nada sale. Y cuando no hay riqueza en un país, lo que hay que hacer para lograrla es que vaya a los presupuestos, es ponerle en condiciones de ue la produzca a chorros, con la tranquilidad, con el trabajo, con la seguridad, con la virtud y con la iniciativa necesarias, para que todas las actividades en que el país es maestro se puedan levantar y florecer. El viejo abate La Gándara, que en cosas de economía, tenía un sentido común extraordinariamente agudizado, recordaba en su tiempo a nuestros reyes el ejemplo de Colbert

Colbert pidió a la Provenza en un momento de apuro una contribución que le hacía falta.

—Nuestra voluntad es grande —le respondió la Provenza —pero nuestra pobreza es aún mayor, y nos es imposible complaceros.

Colbert mandó a la Provenza cuatro millones de reales que sacó como pudo del tesoro, para que alzara unas fábricas, y la Provenza devolvióle luego diez millones por millón.

Hé aquí una verdadera economía, y hé aquí, a las veces, una gran política. Tenemos que lamentarnos de que los hacendistas de este tiempo se queden por debajo de Colbert.

VENDEDOR ACUSADO

Ante el juez de instrucción de la Sección quinta, fué presentado por el vigilante 1821, L. Hernández, el vendedor de periódicos Evaristo Prin y Remos, de 19 años de edad y sin domicilio, informando que procedió a su detención por acusarlo José López Iglesias, conductor número 3671, del tranvía número 324, de la línea de Luyanó-Malecón, de haberse montado en el carro cuando éste transitaba por Carmen y 10 de Octubre y apoderándose de su cartera se dió a la fuga. El acusado negó los cargos alegando que cuando montó en el tranvía para vender el periódico, el conductor se apoderó de uno de ellos y como se negara a devolvérselo, para obligarlo a ello, le arrebató la cartera que llevaba en el bolsillo, siendo detenido por la policía. El acusado quedó en libertad.

M.E.C.D. 2016

DIARIO DE LA MARINA

FUNDADO EN 1832

Dirigido hasta 1919 por D. Nicolás Rivero y Muñiz.

OFICINAS: HABANA, PRADO 103.— NEW YORK: 516 FIFTH AVE.

Editado por la Cía. DIARIO DE LA MARINA. (S. A.) cuyo programa consiste: «en la defensa de los intereses generales y permanentes de la Nación cubana, de los especiales de la Colonia española establecida en la misma y de la unión y armonía entre los diversos elementos que conviven en el país».—Art. 1o. de los Estatutos.

TELEFONOS DEL DIARIO

Dirección	A-4151
Redacción	M-7913
Jefe de Redacción	A-3205
Sección de Sports	M-7912
Administrador	M-2522
Anuncios	A-2425
Suscripciones	M-7911
Quejas	A-3785
Anuncios Clasificados	A-3333
Talleres y Correo	M-2002
Agencia del Vedado	F-2613
Agencia de Jesús del Monte	I-1994
Agencia de Marianao	FO-7380

PRECIOS DE SUSCRIPCION AL «DIARIO DE LA MARINA»

Habana y Provincias	
Mes	$ 1.60
Trimestre	$ 4.20
Semestre	$ 8.00
Año	$ 16.00
Extranjero	
Trimestre	$ 5.00
Semestre	$ 9.50
Año	$ 18.00

Edición Dominical: (Para el extranjero solamente).

Semestre	$ 3.00
Año	$ 5.00

ARMONIAS

UNA CARTA DE GOTARIO

(Por GUSTAVO E. URRUTIA)

FABIAN GOTARIO es un culto periodista negro, joven y bien estimado. Me escribe esta carta que me propongo comentar otro día. Como no tengo valor para impugnar los elogios que me regala con tamaña reiteración, pienso emprenderla contra su criterio derrotista de lo que es la política para la gente de color. Por lo demás, que me perdonen los Grandes Maestros.

Sr. Gustavo E. Urrutia.

Redactor del DIARIO DE LA MARINA.

Ciudad.

Admirado amigo y compañero:

¡Con cuánto agrado, con cuánto entusiasmo leo sus vigorosos artículos! Flagela usted con terrible y ardoroso látigo; pero guía, orienta, encamina y abre seguros y profundos cauces a la raza de color. Y todo expuesto en fluída, castiza y animada prosa castellana, atestiguando su familiaridad con los grandes maestros que ejercitaron su ingenio en la lengua de Fray Luis de León, de Santa Teresa de Jesús, Mariano José de Larra, y Quintana. Su estilo es de lo más desembarazado, de lo más correcto, de lo más elegante.

¡Magnífico y grandioso empeño el suyo! Se necesita audacia para acometerlo. Pero usted ha triunfado en la obra de desarraigar esas viejas lacras. Su crítica es implacable, está llena de energía, pero es muy sesuda, siembra ideas y remueve hasta el fondo de las conciencias. Ni una sola mácula queda en el tintero: todas salen a relucir a la par que reciben duro y merecido castigo. ¡Con qué rasgos más valerosos traza el cuadro: cuadro de horrores, de amarguras y descalabros! El hierro candente de su recriminación, endereza sus esfuerzos en cauterizar la llaga. Una llaga fétida, endemoniada y feroz. El cirujano tiene que despojarse de toda sentimentalidad. Ante los quejidos del enfermo, que se retuerce bajo su bisturí, él permanece frío, firme y dueño de sí mismo. Las lágrimas de su víctima no le arredran :le dan aliento para atacar con más recia acometida. Pero sana, devuelve la salud y la lozanía al organismo. Ese es el distintivo de la crítica de usted: junto al veneno que mata el antídoto que salva; junto a la señal de los yerros que hacen angustiosa la vida del hombre de color, la verdad desnuda que los corrige. Junto a la «preocupación» estéril, empequeñecedora e inhumana, fija el espíritu de justicia ¡junto al desaliento, al escepticismo más desconcertante que cunde en las filas de la raza de color, la fe que horada las montañas. Su crítica levanta ámpulas, pero educa. Es de alta sociología. «Penetra como la hoja del florete en el corazón del adversario», que dijo un insigne escritor español. Crítica luminosa, vivaz, analizadora y que arroja simientes de vitalidad en las almas.

¡Y qué brío! ¡Qué aticismo! ¡Qué fuerza de convicción! ¡Qué profunda sinceridad en lo que dice! En esos artículos está vaciado el espíritu de usted, espíritu noble, generoso, hidalgo, que se apasiona de todo lo bueno y elevado.

Espantosa es la situación del negro cubano. Rechazado de aquí, echado de allí, despreciado y repelido en todos los sectores, combátesele con áspera saña: es un enemigo que es preciso eliminar. El infeliz no tiene más que un horizonte: el hambre; no tiene más que una esperanza: los harapos; no tiene más que una perspectiva: morir en el hospital. Debátese entre las garras de la incertidumbre más agotadora y la más cruel zozobra. Antiguamente los cubanos se educaban en Francia o en España. Nuestros compatriotas volvían con el alma llena de las ideas democráticas de esos países. Ahora no ocurre así: regresan con los prejuicios aprendidos en el Norte y los practican tan pronto como desembarcan. Alfredo Fouilliée, cita a un sociólogo que propuso una de estas tres fórmulas para dar al traste con las razas de color que pueblan el globo: el aislamiento, la fusión o el exterminio. En nuestra República el filósofo aludido cuenta con aventajados discípulos, agravado con la circunstancia de que estos últimos siempre exageran las teorías de sus maestros, como pasó en la escuela naturalista de Zola o la satánica de Lord Bayron: «nunca segundas partes fueron buenas».

Usted merece muchoos aplausos. Ha hecho demasiado desde las columnas de ese prestigioso órgano. La raza de color agradece la bondad rara con que «LA MARINA» acoge sus lamentos, así como reconoce en usted el pintor más elocuente de sus dolores. Esa tribuna del viejo, glorioso y sesudo rotativo, alta, cívica y desinteresada, es una paladina demostración de que aquí no se ha borrado de un todo, el espíritu de equidad, el sentimiento de justicia. En medio del caos, puede entreverse la aurora. Ya es un consuelo. El sol se abre paso entre los «densos nubarrones que encapotan el cielo». Eso conforta.

Repito que usted ha hecho demasiado desde esa famosa y leída sección. Ya se ve a numerosos elementos de la raza de color, entregados a las faenas de las pequeñas industrias y de los comercios pequeños. Usted ha creado una conciencia colectiva. Sus constantes propagandas no han dejado de ser eficaces. Esas actividades irán desplegándose hasta proporcionar un mejor vivir. Unido todo eso al hábito del ahorro que usted trata de infiltrar, dará ópimos frutos en no lejano día y sentará la base de la independencia económica.

Pero que no venga la maldita política a perturbarle. La política es la desdicha del hombre negro. Anula sus energías y le hace inhábil para menesteres más fecundos. Los fracasos sufridos no me dejarán mentir. La política le aparta del camino recto y le convierte en el «muñeco» de tal o cual cacique. El hombre de color derrocha su juventud en la defensa de un partido. Este le aprovecha hasta los tuétanos. Es el instrumento para ganar todas las batallas perdidas. Promesas, halagos, paseos en automóvil, cariños, etc., etc. Esto, mientras no se ha llegado a la meta. Siempre a la vanguardia para librar las más rudas lides. Pero llega la hora de recoger el fruto del éxito. ¿Y, qué ocurre? ¿A qué repetir lo que retoza en la mente de todos? ¿A qué decir que la ingratitud, el olvido y la indiferencia es lo que obtiene? No importa que su moralidad sea superior, que su cultura sea vasta, que sus aptitudes y su capacidad sean brillantes, que su carácter sea íntegro: se le discute. Los factores que en las sociedades civilizadas constituyen títulos para escalar altas esferas del Estado, en Cuba resultan elementos de oposición para las aspiraciones de la raza de color, que vive vida muerta en la patria que ayudó a fundar «con sangre de su sangre, huesos de sus huesos» y fibras de sus fibras.

Reciba una calurosa felicitación y un apretado abrazo de su aftmo. amigo y compañero,

F. GOTARIO

LLOYD NORTE ALEMAN

PROXIMAS SALIDAS PARA ESPAÑA, FRANCIA, INGLATERRA Y ALEMANIA:

Fecha	Vapor	Puertos de escalas
Abril 21	«Sierra Ventana»	Coruña, Gijón, Santander, Southampton, Boulogne, Bremen.
Mayo 7	«Luetzow»	Vigo, Coruña, Gijón, Boulogne, Bremen.
Mayo 19	«Río Bravo»	Southampton, Boulogne, Bremen.
Junio 4	«Yorck»	Vigo, Coruña, Gijón, Boulogne, Bremen.
Junio 23	«Sierra Ventana»	Coruña, Gijón, Santander, Southampton, Boulogne, Bremen.
Julio 2	«Karlsruhe»	Vigo, Coruña, Gijón, Boulogne, Bremen.

PARA INFORMES Y RESERVACIONES

A. C. FABRICIUS & Co. S. EN C.

AGENTES GENERALES

Pasajes Cámara: OBISPO 28 A-3455 — Fletes: OFICIOS 18 M-8082 - M-3951 — Pasajes Tercera: ACOSTA 4 M-8066

NORTH GERMAN LLOYD

HUMORADAS

POR J. ARISTIGUETA

Anteayer me hicieron decir los linotipistas «reir tácitame»; yo dije: «reir fácilmente» Lo advierto para evitar que los lectores se rían tácitamente, cosa que no debe ocurrir fácilmente. Y a otra cosa.

M. G. G.:—Habana.—Por falta de su nombre no le hubiera dado la rueda, de ningún modo: pero puede tranquilizarse, porque no ha perdido nada

C. R.:—Habana.—«El Juez multó con $20.00 a un carterista, pero éste no tenía más que $16.00». «¿Y qué hizo el Juez?». «Poner a trabajar al carterista, entre los asistentes al juicio». (Psh.... A ver otra vez).

TE-E:—Matanzas

Premiarla estuvo en un tris,
pues
dijo usted que hacía chis-
tes,
y eso me agrada,
pero yo, de lo hecho
no he visto nada

Y digo así porque lo que me manda no lo ha hecho usted. ¡pillina!

TOM-MATE: Vedado.—Tomate: ¡eso no vale un pimiento! Y si no, verá: «Por qué se fuma tanto cigarro «AGUILITA?» «Porque, como son «Aguilitas», vuelan» (¿Lo ve? ¿No se lo decía yo? ¿Pa qué le voy a engañar?)

M. R.:—Habana «Ingrato: has perdido todo el interés de mí» «¿Interés?: ¡El capital, querrás decir!» (Por muy rica que sea usted, el chiste es pobre: Pobre y desgraciao, porque salió de usted, señorita, ¡para no volver a su lado: ¡infeliz!).

J. C.:—Central «Francisco».—«Te vi a presentá a un picaor cubano» «¿Y en qué plasa ha picao?» «En la «Plaza de la Fraternidad en la Habana».

Mu bien, sí seño: Usté va a dar mucho que rascar a los chisteros, porque pica mu alto. Venga otra pulla, a ver si la pilla (la rueda).

F P:—Habana.—«¿Cuántas piernas tiene el hombre?» «Tres» «¡A ver, cuéntelas!» «Dos y como cada una tiene media ...» (¡Serenooo! Y llamo al sereno, porque sin serlo no se puede leer ciertas cosas). Insista.

R F D:—Habana.—No escriba versos, más que para su novia, por aquello de que: El que feo ama bonito le parece». Y no porque los haga mal: es que los hace cisco.

A. G.:—Habana.—«¿Qué le parece su retrato, señor Senador?» «Bien pero quítele ese rótulo de «Vendido», porque la gente es muy maliciosa». (El chiste es español y hace un rato largo que no hay senadores: usted me entiende).

GUANACARI—Habana.— ¡Cuatro páginas para esto!: «Vamos al cuarto». «No puedo moverme ahora del ascensor, señorita». ¡Así se vea usted como el chiste; viejo y malísimo!

GONZALEZ:— Artemisa.— «En Consejo de Secretarios»: Durante el último mes, nuestra principal Aduana recaudó ¡cinco millones!» «Bravo»: Propongo la creación de otra Aduana» (No es ningún disparate. Le nombro candidato. Con menos motivo hay otros).

S. L.:—Habana.—Eso de que la negra tiene cara de luto y la trigueña de alivio, es muy fúnebre. Dese usted por muerto.

L. del C.:—Habana.—«Le salió novio a tu hermana?» «No, señora: Lo que le salió fué un deseo de casarse que nos ha sorprendido a todos».— (Ni que los novios fueran golondrinos que «salen». Es para preocuparse).

M. P.:—Habana.

—«Ya nunca más, Javierito,
te mandaré a un recado,
pues tus mañas he notado
y de esa manera evito
que te guardes lo sobrado».

—«¿A las vueltas te refieres?:
creo que es eso, de fijo.
¡Mira que sois las mujeres!
Sabes que el médico dijo:
—Nunca des vueltas, mi hijo,
para que no te marees».

Bien, sí señor. Le confieso que tengo motivos de duda. Si es suyo, muy bien. A ver otra cosa.

ROCAMBOLE—Habana.—Yo he oído hablar de «Las hazañas de Rocambole», pero no eran estas: ¡por estas!

TINAJON:—Camagüey. «¿En qué se parece un laboratorio al Japón?» «En que en uno hay qui-micos y en el otro qui-monos». Una monada. Sonreimos...

R. F.:—Habana.—«Murió el viejo y me dejó el carro» «Ya tienes para ir tirando». (Bien, señorita. No muy nuevo, pero en fin: La ovaciono. Repita).

YO QUELOSE:—I P.: A. L.:—R. F.« Habana.—O. M.: C. A.: Víbora. LOPE-GUE: Santiago.—F. M.: J. del Monte:

Es vuestra maldita suerte
la que a morir os condena:
¡Qué pena! pena de muerte,
¡por no merecer la pena!

(¡Señor I. A., el de los epigramas pálidos: Le dedico ese!)

CUATRO «AGUILETEADOS»

RENE MIRANDA: J. A. Peña, Remedios.

«Yo sé mucho, le decía
un sabio a su tierna esposa.
Y la mujer sonreía
como diciendo:—¡Alma mía:
si supieras una cosa ..!»

¡SUPERIORISIMO! Y la rueda de «AGUILITAS», Superfinísima. Ya lo sabe don Armando Comas, el Agente en Caibarién: No le queda más remedio que ir a Remedios ¡A dar rueda!

MARINA JEREZ.—Maceo y Peralejo. Artemisa.—«Mi novio no quiere que me pinte». «Pues hija; que Dios te ilumine» (Esta chica se pinta sola pa esto y pa lo otro) El señor Francisco Falgons de Guanajay se dejará caer por Artemisa y entregar los «AGUILITAS» Superfinos, por esta obra de arte, que está que ni pintada. (¿A quién le he oído yo decir que le gusta mucho «Marina»)

FRANCISCO M. ARGUELLES: Real 51. Casilla. «Su hermano que luchaba tanto por conseguir trabajo en el Gobierno, ¿qué hace ahora?» «Nada: Consiguió el trabajo».

¡Ooooolé! A usted le doy yo la rueda y le obsequio un abrazo más apretao que la situación. A ver: señor don Enrique A. Esnard. Agente de los «AGUILITAS» en Cienfuegos; una de Superfinos.

MIGUEL A. ESTENZA:—Concepción 132. Lawton.—«¿Tiene que decir algo el acusado antes de que lo sentencie?» «Nada señor Juez: excepto que me conformo con poco». (Menos mal: Cr[illegible] iba a quedar en ridículo esta vez. Ha salvado usted el honor del Distrito Central. Como lo desea, se le manda una rueda de «Boock» ovalados. Es de razón que le demos gusto ya que ha sabido dárnoslo también usted. Y que se conserve buenísimo).

CONCURSO FESTIVO — Ya lo veis: Yo doy cuatro, ¡y vosotros no dais una! A ver otra vez. Por Correo al Apartado 685. O Amistad 146 o Zulueta 10.

Vapores Correos de la Compañía Trasatlántica Española.

SERVICIOS REGULARES MENSUALES DE PASAJE, CARGA Y CORRESPONDENCIA

LINEA RAPIDA PARA VERACRUZ NEW YORK Y NORTE DE ESPAÑA

PROXIMAS SALIDAS:

PARA VERACRUZ: 48 Horas de Viaje.
«HABANA» ..... 5 Fbro
«C COLON» ..... 7 Mar
«HABANA» ..... 5 Abril
«C COLON» ..... 6 May
«HABANA» ..... 5 Jun

PARA NEW YORK, VIGO, CORUNA GIJON, SANTANDER y BILBAO:
«HABANA» ..... 14 Fbro
«C COLON» ..... 15 Mar
«HABANA» ..... 14 Abril
«C COLON» ..... 14 May
«HABANA» ..... 15 Jun

LINEA PARA NEW YORK, CADIZ Y BARCELONA

PROXIMAS SALIDAS

«MARQUES COMILLAS» 5 Fbr — «MARQUES COMILLAS» .. 5 Abril
«MANUEL ARNUS» 2 Mar — «MANUEL ARNUS» .. 6 May
«MARQUES COMILLAS» 5 Junio

Magníficas cámaras. Amplios comedores y camarotes para pasajeros de Tercera ordinaria servidos por camareros Excelentes menus. Vinos.

Para más informes:

MANUEL OTADUY

Agente General

PALACIO LONJA. — TELEFONOS: A-6588 y A-7900. — HABANA.

Compañía de Pacífico

MALA REAL INGLESA
(THE PACIFIC STEAM NAVIGATION COMPANY)
VAPORES CORREOS INGLESES

A España Francia e Inglaterra

Por el magnífico trasatlántico de 25 mil toneladas.

"ORDUÑA"

SALDRA DE LA HABANA EL

7 de MAYO

PARA

Vigo, Coruña, Gijón, Santander, Pellice y Liverpool

¿Sabe Ud. Lo Que Son Estos Vapores? Su servicio y precios inmejorables en todas las categorías.

Primera Segunda y Tercera Clase

Para informes generales reservaciones, fletes, etc.
AGENTES GENERALES
DUSSAQ Co. Lt.
PALACIO DEL CENTRO ASTURIANO
Teléfono: A-6540— Habana.

Información Católica

RELACION Y PROGRAMA DE DIVERSOS ACTOS CATOLICOS QUE SE ANUNCIAN PARA MAÑANA EN LOS VARIOS TEMPLOS

CONFERENCIA DE LOS CABALLEROS DE COLON

En el salón de actos de la iglesia de San Francisco, sito en Aguiar y Amargura, se efectuará la Conferencia sobre San Francisco de Asís, por el M. R. P. Fray Cástor Aprais, Comisario de la Orden Tercera de San Francisco

Esta Conferencia es una de la serie organizada por los Caballeros de Colón.

Dará comienzo a las diez y media de la mañana.

Pueden concurrir todas cuantas personas lo deseen.

No se necesita invitación.

Después de la Conferencia, el Orfeón Franciscano cantará el Oratorio «Sanctus Franciscus», de Hermann.

El doctor Arturo Fernández, Gran Caballero del Consejo San Agustín No. 1390, ruega la asistencia a los Caballeros e invita especialmente a los Hermanos Terciarios de San Francisco de Asís.

Segunda Conferencia Apologética del Padre Santa Anna.

Durante la Misa de las diez dará la Segunda Conferencia Apologética el R. P. Antonio López de Santa Anna, S. J. Disertará sobre el siguiente tema: **«El hecho de la fundación de la Iglesia Católica, Apostólica y Romana, según los Evangelios y la Historia.»**

En sufragio del P. Fray Bernardo María Lopátegui, O. F. M.

La V. O. Tercera de los Servitas y la Congregación de Santa Efigenia, celebrarán los siguientes cultos por el eterno descanso del que ha sido su director, R. P. Bernardo María Lopátegui, O. F. M. A las siete y media de la mañana Misa de Comunión general. A las tres de la tarde exposición, estación, corona dolorosa, plática, cánticos, bendición y reserva.

Invitan los Servitas y Efigenias a las Marías de los Sagrarios, a las Hijas de María de Nuestra Señora de la Caridad y a las actuales y antiguas alumnas de las Madres Oblatas.

Novena a Nuestra Señora del Buen Consejo en el Cristo.

Dará comienzo en la iglesia del Santo Cristo, el solemne novenario en honor a Nuestra Señora del Buen Consejo con arreglo al siguiente programa:

A las cinco y media de la tarde, rezo del Santo Rosario, lectura de la novena, plática y bendición con su Divina Majestad.

Las personas que deseen obtener la novena, pídanla en la sacristía.

La fiesta del Patrocinio de San José en San Francisco.

La Cofradía del Culto Perpetuo de San Francisco, celebrará la fiesta del Patrocinio de San José con los siguientes cultos: A las siete y media a. m. Misa de Comunión general. A las nueve a. m. Misa solemne, sermón por el P. Justo Anasagástegui, O. F. M., y procesión.

Santa Iglesia Catedral.

Celebra la Muy Ilustre Archicofradía del Santísimo Sacramento de la Catedral los siguientes cultos:

A las ocho a. m. Misa de Comunión general. A las nueve a. m. Misa solemne, sermón por Monseñor Ruiz, Arzobispo de la Habana, exposición del Santísimo Sacramento, procesión, bendición y reserva. A las diez y media a. m. junta.

La fiesta del Patrocinio de San José en la Parroquia del Carmen.

La Pía-Unión de la Parroquia del Carmen celebrará los siguientes cultos en honor del Patrocinio de San José.

A las siete y media a. m. Misa de Comunión general. A las nueve a. m. Misa solemne y panegírico por el Padre Fray José Vicente de Santa Teresa, C. D. A las cinco y media p. m. exposición, estación, Santo Rosario, sermón, reserva y procesión de San José, en la cual se estrenará un magnífico estandarte regalo de la presidenta, señora Consuelo Sirvent de Mestre.

En la Caridad.

La Muy Ilustre Archicofradía del Santísimo Sacramento de la Iglesia de la Caridad, celebrará los siguientes cultos: A las siete y media a. m. Misa de Comunión para los cofrades. A las ocho y media a. m. Misa solemne y sermón por el R. P. doctor Alfredo Llaguno. A las cinco de la tarde procesión del Santísimo por el Jubileo Circular y reserva.

En la Merced.

Celebra la función mensual reglamentaria la Muy Ilustre Archicofradía de la Merced, con Misa de Comunión general, a las ocho a. m. y solemne a las nueve con sermón.

En la iglesia del Pilar.

El Apostolado de la Oración de la Parroquia del Pilar y los Pajes del Santísimo Sacramento, celebran los siguientes cultos en honor al Corazón de Jesús.

A las siete y media a. m. Misa de Comunión general. A las nueve Misa solemne y sermón. A las cuatro y media p. m. exposición, estación, santo ejercicio, plática, bendición y reserva.

En la Parroquia de San Nicolás de Bari.

La Congregación de Nuestra Señora de la Merced celebra los siguientes cultos:

A las siete y media a. m. Misa de Comunión general. A las ocho y media a. m. Misa solemne y sermón.

En la Iglesia de Jesús, María.

El Apostolado parroquial de la Oración de la Parroquia de Jesús, María y José celebra los siguientes cultos: A las siete a. m. Misa de Comunión general. A las nueve Misa solemne y sermón, exposición del Santísimo bendición y reserva.

A las cuatro y media p. m. exposición, piadoso ejercicio de adoración y reparación, bendición y reserva.

V. O. Tercera de Santo Domingo.

En la iglesia de San Juan de Letrán, sita en 19 (Vedado), celebra la V. O. Tercera de Santo Domingo de Guzmán, a las siete y media de la mañana Misa de Comunión general.

A las cuatro y media de la tarde, exposición, estación, Santo Rosario, sermón, bendición, reserva y procesión.

En la Parroquia del Cerro.

A las nueve a. m. solemnes cultos en honor de Jesús Nazareno, a los cuales invita el Párroco, R. P. José Viera y Martín, el cual suplica una caridad para sus feligreses indigentes.

En las Escuelas Pías de San Rafael.

A las nueve a. m. Misa solemne y sermón por Monseñor Alberto Méndez, en la Capilla de las Escuelas Pías de San Rafael, en la cual se halla instalado el culto de la Parroquia de Monserrate.

En la Capilla de los Padres Pasionistas.

Los Caballeros de la Pasión celebran, a las siete a. m. Misa de Comunión general.

A las cinco y media de la tarde, exposición, Santo Rosario, bendición y reserva, solemne Vía-Crucis, plática y adoración del Lignum Crucis.

En la Parroquia de Bauta.

En la Parroquia de Bauta, sita en el pueblo de Hoyo Colorado, solemnes cultos en honor de San Judas Tadeo.

Por la mañana, a las diez y media.

Por la tarde, a las cinco y cuarto.

El templo puede visitarse de siete a. m. a ocho p. m.

En la Parroquia de Guanajay.

Los solemnes ejercicios de los 21 domingos de San Hilarión en la iglesia parroquial de Guanajay, a las ocho y media y nueve y media a. m. A las cinco de la tarde.

El templo permanece abierto de siete a. m., a ocho p. m.

Santas Misiones en Jacomino.

El domingo 17 del actual, dan comienzo Santas Misiones para los barrios de Jacomino, Juanelo y sus limítrofes por el Padre José María Aboy, S. J.

Se efectuarán en la Capilla del Rosario del Reparto Juanelo.

El horario de las Misiones es el siguiente: A las cinco de la tarde para niños de ambos sexos. A las ocho de la noche para personas mayores.

Misa a las doce.

Se celebra Misa a las doce en las iglesias del Santo Angel, San Francisco, Nuestra Señora de la Caridad, Escuelas Pías de San Rafael, Nuestra Señora de la Merced, Sagrado Corazón de Jesús del Vedado, Parroquia de Jesús del Monte y Capilla de las Madres Reparadoras.

LA FIESTA PATRONAL DEL HOSPITAL DE SAN FRANCISCO DE PAULA

Con extraordinaria solemnidad y brillantez se celebró el pasado domingo en el Hospital de Paula la fiesta anual en honor de Su Patrono.

La bella iglesia del Hospital lucía sus mejores galas para esta celebración.

Iniciáronse los cultos a las ocho de la mañana, con Misa de Comunión general armonizada, que celebró el párroco y en la que se acercaron al banquete eucarístico numerosos enfermos y fieles en general.

Esta misa fué armonizada con preciosos motetes a Jesús Sacramentado.

A las nueve dió comienzo la Misa Solemne de Ministros a toda orquesta y voces, que celebró el popular y querido párroco Reverendo P. Alfredo Llaguno, asistido de los PP. Ignacio Gómez y Sebastián Ferrer.

Ocupó la cátedra sagrada Monseñor Santiago G. Amigó, quien de manera elocuente y brillante cantó las glorias de San Francisco de Paula, mereciendo al terminarse el acto las felicitaciones de la numerosa y selecta concurrencia que invadía el templo parroquial.

La parte musical estuvo a cargo del coro de los Hermanos Maristas, acompañados al órgano por el maestro Erviti, quienes interpretaron una preciosa melodía, el Himno Nacional, terminando con la Marcha de San Francisco de Paula.

El altar presentaba un precioso adorno floral confeccionado con profusión de plantas, flores y luces en artística combinación, obra ejecutada por Sor Francisca, Sacristana del templo

Imperaban los gladiolos blancos y rojos.

La concurrencia fué obsequiada con valiosos recordatorios del acto.

Asistieron a la fiesta los Colegios La Domicilialria, Nuestra Señora de Lourdes, además que el Catecismo Parroquial.

A las doce se verificó en el salón de la administración una recepción en la que fueron obsequiados todos los asistentes por el Párroco P. Alfredo Llaguno, y por el director nuestro buen amigo don Ramón G. Echevarría, quien presidió todos los actos.

El DIARIO DE LA MARINA felicita sinceramente al párroco y director, por la brillantez de los cultos patronales celebrados.

Lorenzo BLANCO.

COMUNION PASCUAL DE LA JUVENTUD C. EUCARISTICA

Celebra su Comunión Pascual en el templo del Santo Cristo, el domingo 17 a las ocho a. m. Todo jucarístico debe asistir o presentar su excusa dentro de la semana siguiente. De lo contrario se le considerará **no asociado**. Habrá desayuno y asamblea. En ella se tratarán asuntos de vital interés. No falten los jucarísticos a esta Comunión.—José A. Avedo, presidente.

PATROCINIO DE SAN JOSE EN SAN FRANCISCO

El domingo, día 17, gran fiesta a S. José. 7 y 30, Comunión General

A las 9, misa solemnísima, sermón por el P. J. Anasagasti y procesión.

Beso de la Reliquia. Día 16, sábado, a las 7, Salve solemne.

IC 13392 15 al 16 ab

LA VENERABLE ORDEN TERCERA DE SAN FRANCISCO HA CELEBRADO SU ASAMBLEA TRIMESTRAL REGLAMENTARIA CON UN BRILLANTE PROGRAMA RELIGIOSO Y PROFANO

La Venerable Orden Tercera de San Francisco de la Habana, celebró el día 10 del actual, la asamblea trimestral reglamentaria con arreglo al siguiente programa.

A las siete y media a. m., misa y comunión general.

Ofició el Muy R. P. Fray Julio Eguiluz, Provincial de Cantabria y Cuba de la Orden seráfica.

El acto estuvo sumamente concurrido.

El banquete eucarístico fué armonizado por los niños, pajes del Santísimo Sacramento.

El Comisario de la V. O. T., M. R. P. Fray Castor Aprais, O. F. M., leyó y explicó el primer Capítulo de la Regla de San Francisco.

Terminada la misa tuvo lugar el acto conmovedor de la renovación de votos en manos del Reverendísimo Padre Provincial.

Recitó la fórmula el Hermano Ministro, doctor Arturo Fernández.

Se cantaron el Veni Creator Spíritu y el Te-Deum.

A las tres de la tarde hubo exposición del Santísimo Sacramento, estación, Corona franciscana, plática por el Padre Fray Castor Aprais, Comisario de la Orden Menor Franciscana en Cuba, bendición, reserva y procesión del Cordón por el interior del templo, a la cual concurrieron 98 terciarios y varios centenares de terciarias.

Del templo pasaron al salón de actos del Convento de Padres Franciscanos, donde celebraron la asamblea ordinaria correspondiente al primer trimestre del año en curso.

Abre la Asamblea el Comisario de la misma Fray Castor Aprais, quien hace a los terciarios la presentación del padre Provincial, en un magnífico discurso al cual contesta para dar gracias por la ovación que le dispensan los terciarios, a los cuales felicita por el floreciente estado de su V. O. Tercera, por sus magníficas fiestas y alaba por su humildad y caridad, virtudes en las cuales sobresalen los terciarios habaneros. Estos le ovacionan con gran entusiasmo.

El ministro o presidente de la V. O. Tercera, expresándole su gratitud por haber dejado oír su elocuentísima palabra en el templo de la V. O. Tercera a los Caballeros de Colón y demás corporaciones de hombres católicos, que lo llenaron, quedando altamente impresionado.

El doctor Arturo Fernández, en el curso de su hermoso discurso, informa al provincial franciscano de la brillantísima historia de la V. O. Tercera de San Francisco en la Habana.

Los asistentes aclaman al Provincial y vitorean al doctor Fernández

El Comisario R. P. Aprais, presenta a la asamblea, las siguientes proposiciones:

1a. Creación de la Juventud Franciscana.

2a. Fundación de la Sección de Propaganda e Instrucción Religiosa.

En apoyo de las mismas pronuncia conceptuoso discurso.

El doctor Arturo Fernández apoya las proposiciones del padre Aprais, demostrando la necesidad y utilidad práctica de las mismas, concluye designando al Hermano doctor Montó como ponente de las mismas.

El doctor Arturo Montó, orador de palabra elocuente y vastísima cultura, en el acto informa en magistral y anecdótico discurso, que debe fundarse la Sección Juventud Franciscana y que los jóvenes deben sus directivos y encomendándoseles la Propaganda y la Cultura.

Mucho se aplaude al Hermano Montó.

El Hermano Casal, secretario de la Orden Tercera, aboga por la intervención y dirección de los mayores.

Puestas a discusiones las mociones se promueve un magnífico debate, en el cual toman parte, el Provincial, el Comisario, el Hermano Ministro y los Hermanos Casal, Purón, Montó y Ruiz.

Puesta a votación, se acuerda fundar la Juventud Franciscana de la V. O. Tercera de la Habana, y que a ella se encargue la propaganda y cultura.

Para constituir la expresada Juventud se designa una comisión integrada por el padre Aprais, consiliario; doctor Arturo Fernández, Hermano Ministro; señor Máximo Casal, Hermano Secretario, señor Armando Dasis, Hermano Tesorero y el Hermano doctor Arturo Montó.

El Comisario y el Hermano Ministro, exhorta a los Terciarios a laborar incesantemente por el reinado social de Nuestro Señor Jesucristo.

A las de la tarde se dió por terminada la Asamblea.

Satisfecha puede sentirse la V. O. Tercera de San Francisco del altísimo concepto que ha merecido al Provincial Padre Eguiluz: «Ahora que conozco vuestra cristiana psicología debo deciros que tenéis y os distinguís por dos virtudes eminentemente evangélicas y por ende franciscanas: «La Humildad y la Caridad».

Buen galardón os conceden, esforzados por acrecentar esa herencia celestial.

UN CATOLICO

EL DOMINGO EMPEZARAN LAS SANTAS MISIONES EN EL REPARTO JUANELO

El domingo 17 del actual darán comienzo Santas Misiones en el reparto Juanelo y sus limítrofes de Jacomino, en la capilla Nuestra Señora del Rosario, sita en el de Juanelo, con arreglo al siguiente programa:

A las 5 de la tarde, Misión doctrinal para niños de ambos sexos.

A las 8 de la noche, misión para fieles de ambos sexos.

La Misión concluirá el domingo 24 con misa y comunión general.

Las Misiones serán dadas por el ilustre Misionero de la Compañía de Jesús, R. P. José María Aboy.

Se invita muy atentamente a los vecinos de los expresados barrios.

FARMACIA DROGUERIA DE "JOHNSON" DE TURNO LOS LUNES Obispo No. 30 TELEFONO-A-2129

LA MAYOR 35 EDIFICIOS 700 EMPLEADOS SARRA DROGUERIA ABIERTA TODOS LOS DIAS TODA LA NOCHE LOS MARTES

Farmacias de Turno

SABADO

HABANA

P. Varela 117	M-4890
Plácida 4 (antes Bernaza) esquina a Obispo	A-1216
Paula No. 53	M-8461
Gral. Carrillo y Arambuiro	U-6901
Gral. Aranguren y Condesa	M-4518
M. Gómez 363 esquina a Matadero	M-4788
Zenea y R. Cabrera	M-4851
Salud y Lealtad	M-5440
Ave de Italia 129	A-2171
Finlay 115 entre Oquendo y M. González	U-5733
Ave. de Menocal y Gral. Carrillo .. U-6890	U-6891
Gral Aranguren y Gral. Aguirre	M-4444
Zenea y Perseverancia: M-3202	M-3973
M. Gómez 412	M-5371
Merced 92 esq. Picota	M-4401
Aguila y Vives	M-4178
Ave. de la República número 265	U-6332
Ave. de Menocal 72	U-6174
P. Varela 19	U-6351
Esperanza 57	M-4104
Crespo y Refugio	M-4681
M. Gómez 128 esquina a Figura	M-8074
Ricla y S. Ignacio	M-4710
Hospital y Jovellar	U-6603
Luz y Compostela	M-1945
P. Varela No. 110	M-4771
Ave Menocal 42	No tiene
Oquendo y V. Muñoz	U-6803
Cárdenas 55 A-2633	M-4501
Gervasio y Maloja	M-5145
P. de Martí 104 M-8833	M-5452
S. José y Lealtad	A-9948
María Dolores Zamora—Aguila 124	M-5667

VEDADO

Ave. G. Machado 500 esquina a 22 F-6164	F-2988
Calle 12 y 21	F-3172
Línea 58 entre D y E. Teléfonos. F-6113 y	F-2181
Calle 5 número 40	F-4574
Zapata entre A y B	F-4062
Ave. de Wilson 20	F-4524
Calle 23 393 Esq. a 4	F-6198

VIBORA

10 Octubre y Avenida de de Acosta	I-4179
10 de Octubre y Estrada Palma I-7756	I-7758
Dolores y 15, Apto. Lawton	X-2969
Santa Catalina 61	X-2317
J. Delgado y Libertad	I-5628

J. DEL MONTE Y S. SUAREZ

10 Octubre 367	I-1419
S. Emilia y Dolores	I-7653
10 Octubre 130	M-5338
J. B. Zayas y Lacret: I-2757	I-5527
10 Octubre 267	I-7179

LUYANO

Cueto y Municipio	X-2043
F. de Castro y Concha	X-2759
Ulacia y C. Gilines	X-2398
F. de Castro 121	I-7653

CERRO

Calzada del Cerro 815	I-7273
Moreno 40, letra B	I-7174
Falgueras No.

Contenida la Avalancha Bajista del Dólar Por el Anuncio del Gobierno de E. Unidos de Castigar Duramente a los Culpables

La campaña que se hacía en Francia para provocar la caída del tipo fiduciario norteamericano, se sintió en New York. Un reto a los banqueros causantes de la crisis financiera

NUEVA YORK, abril 15. (International Aeronews Service).

Resulta un hecho cierto, que el pueblo norteamericano empieza a sentir indignación contra Francia debido a las noticias infamantes que de ese país se reciben y que comentan, sin género de dudas, que en París se viene trabajando activamente para desplomar el valor del dólar y destruir la organización económica de los Estados Unidos.

Son estos momentos de gran ansiedad para el pueblo americano, pues ya nadie es un secreto, que miles de millones de pesos de ciudadanos de esta nación están invertidos en bonos o valores cotizables en la Bolsa de New York, y que contra estos valores vienen, los ataques diarios en Francia.

UN PLAN DIABOLICO

Las investigaciones propuestas en el Congreso de Washington sobre los valores cotizables en la Bolsa de New York que habían sufrido un hondo, han vuelto a recuperar todo su vigor, ante el enterarse el grupo de congresistas que apadrinan estas actividades, que con un capital de mil millones de dólares se intentaba dar un golpe bajista, llevando los valores hasta un límite desconocido. El sábado 9 de abril era la fecha escogida para dar el mencionado golpe. El anuncio del Congreso y del propio Presidente de la República de imponer severas penas a los bajistas, contuvo, al menos por el momento, el siniestro plan.

UN RETO A LOS BANQUEROS DE LOS ESTADOS UNIDOS

B. C. Forbes, redactor financiero de los periódicos de Hearst, se ha dirigido, por medio de una carta abierta, a los banqueros americanos. La carta de Forbes dice así:

A los banqueros internacionales inversionistas.

Señores:

Es indudable que ustedes han incurrido en una gran responsabilidad. ¿Están ustedes dispuestos para hacerle frente a esta responsabilidad con honra y valor?

Ustedes, más que nadie, tienen la culpa de la inflación que ha llevado al país a este desastre económico por haber procedido con temeridad en sus especulaciones.

Fueron ustedes los que auspiciaron las emisiones que hoy tienen un valor que no llega a veinte centavos. De esta manera hicieron posible la inflación más grande que la historia de América registra.

¿Qué hacen ahora para evitar que continúe esa desinflación?

¿Están listos para prestar dinero sobre los valores que ustedes mismos aconsejaron al pueblo que comprara?

¿Luchan acaso con la misma actividad contra la desinflación que la que demostraron en la inflación?

¿No es un hecho cierto que ustedes están tratando por todos los medios de lanzar fuera de sus instituciones los mismos valores que hace tres años hacían comprar a sus clientes?

EL PUBLICO SABE QUE NO.

Ustedes eran unos líders valerosos cuando debieron sustraerse y ahora se esconden cuando debieran servir de guías e inspiración.

Ustedes debían saber, señores, que están en tela de juicio en estos momentos, ante el foro americano.

A menos de que ustedes convenzan al pueblo con más fortuna que la obtenida hasta ahora de que pueden contener la avalancha que han desencadenado, tendrán que responder ante el Senado de la responsabilidad que les cabe en este inmenso desastre de la economía norteamericana.

ESTACION TERMINAL

El secretario de Instrucción Pública.—En un carro especial y agregado al Tren Central, embarcó anoche con dirección a la Ciudad del Tínima el doctor Carlos Miguel de Céspedes, honorable secretario de Instrucción Pública, quien se dirige a esa ciudad con el propósito de celebrar una grandiosa fiesta política renacentista. Le acompaña en esta excursión magna el gobernador oriental, señor J. R. Barceló; el senador villareño señor Carlos Machado; el representante oriental Ricardo Egullior, señor César Cano, secretario particular del doctor Céspedes; Armando Márquez, secretario particular del gobernador Barceló.

Después de celebradas las fiestas políticas en la ciudad camagüeyana, el doctor Céspedes y sus acompañantes se dirigirán hasta Santiago de Cuba con el fin de repartir los juguetes a los niños del campamento de Cayo Duany.

Un grupo numeroso de amigos y correligionarios del doctor Céspedes y el gobernador Barceló acudió a la Terminal y vitorearon el tren a su salida, dando vivas estruendosos al futuro senador por la región agramontina.

Traslado de penados.—Anoche por el Tren Expreso y custodiados por fuerzas del Ejército Nacional salió una cordillera de penados con dirección a la Cárcel de Guantánamo, donde cumplirán el resto de la condena.

Tren Expreso Limitado.—Anoche salieron por este tren: a Sagua la Grande, Ignacio Beguiristain; a Manzanas, Arturo López y señora; a Jaruco, Alberto Cánovas; al central «Reforma», Juan Uley; a Remedios, José Fernández; a Vueltas, Carlos Fránquiz Suárez; a Santa Clara, Manuel Domínguez; a Camagüey, Gustavo Díaz; a Caibarién, el señor Pedro Martínez Alapatt, padre del doctor Martínez Fraga, representante a la Cámara, y el señor Ricardo Falero.

100 Años de Existencia
GARANTIZAN LA DIFUSION COMPLETA DE SU ANUNCIO
Diario de la Marina
PRADO 103 Tl. A3333 A2425

HURTO

Agapito Cao y Calvo, domiciliado en San Nicolás 236, dió cuenta que de su comercio le habían hurtado varios pantalones propiedad de varios marchantes, estimando lo sustraído en la suma de 20 pesos, sin que tenga sospechas en persona alguna.

CONFERENCIAS DEL DR. MAXWELL Y EL DR. WEISS

Técnica de cirugía oral por el primero y de limpieza de dientes piorréicos por el 2o.

Al Grande Joven de la Profesión Dental, Prof. Dr. M. Weiss, con mi admiración inmensa y estimación profundísima
Maxwell P. Chodox.
4/6/932.

Dos actos muy importantes, verdaderas fiestas científicas ha celebrado en el espacio de pocos días la Sociedad Odontológica Cubana. Motivó el primero de dichos actos la visita a la docta Corporación del doctor Maxwel P. Chodox, profesor del departamento de Educación Pública de Nueva York, el cual ha venido a la Habana a exponer ante los odontólogos cubanos su técnica de Cirugía oral.

Recomendado eficazmente por los doctores Chambergh Mendel Nevin, por demás está el decir que mister Maxwell P. Chodox disfrutó durante su estancia en ésta de las más exquisitas atenciones y de las cortesías a que su renombre le da derecho. Su disertación se efectuó en la Academia de Ciencias.

Posteriormente, la propia Sociedad Odontológica, reunida en sesión ordinaria, oyó, en un turno especial, al doctor Marcelino Weiss, quien expuso en extensa y documentada conferencia su técnica sobre la limpieza de dientes piorreicos por medio del instrumental por él ideado a ese fin y construído en Alemania, en la casa Krupp bajo sus instrucciones y diseños.

El doctor Weiss fué, una vez más, cordial y calurosamente felicitado por sus compañeros profesionales.

Aparece en esta información el retrato que el doctor Maxwell dedicó al doctor Weiss, agradecido a las múltiples atenciones que le dispensó durante su estancia en la Habana.

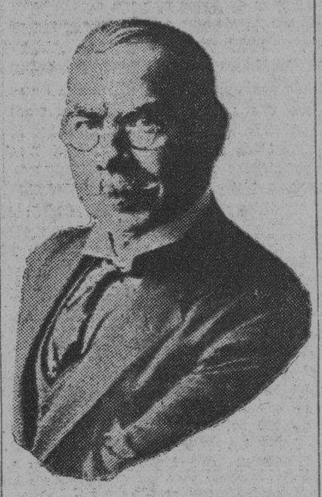

Doctor Marcelino Weiss y Gramajes

LA PRIMERA ESTATUA DEL DESCUBRIDOR

Fué elevada en Cárdenas en el año 1862. Rectificación a una información sobre este asunto

La Habana, abril 13, de 1932.

Señor doctor José I. Rivero.

Director del DIARIO DE LA MARINA.

Ciudad.

Mi muy estimado y distinguido amigo:

Le molesto con estas líneas por un deseo vehemente de aclarar determinado punto de historia que concierne a la ciudad de Cárdenas, mi patria chica.

En el leído periódico que usted tan hábil y dignamente dirige, en su edición de fecha 10 del actual, vió la luz una información respecto a las estatuas erigidas a la memoria de aquel insigne navegante que un día feliz descubriera la tierra cubana, y en la misma se dice que los españoles creen haber sido los primeros que elevaron al Descubridor de América un monumento, y que el lugar de ese honor lo fué Madrid el año 1885.

Tal creencia es errónea. A Cárdenas, la bella Perla del Norte, corresponde ese honor. La estatua que del Gran Almirante se levanta en su parque Central data desde el 26 de diciembre de 1862.

Y por la verdad del pasado, a la que todos estamos obligados a rendir el más sincero de los cultos, es la molestia que le causo.

Perdone, pues, esta aclaración que agradecería infinito publicara su diario, y no vea en ella sino, quizás únicamente, un exceso de cariño por mi ciudad cuna y un celo extraordinario por su historia.

Anticipándole las gracias más expresivas, aprovecho gustoso esta oportunidad para reiterarle, con mis afectos, el sentido testimonio de mi consideración personal más distinguida.

Su devoto amigo y SS.:

R. P. Maribona.

EL LUGAR DONDE ESTUVO EL MAYOR PUEBLO INDIO, EN LA REGION VILLAREÑA

El señor José Suárez González, propietario de las colonias Siboney y La María, de Juncalito, Yaguajay, en la provincia de Santa Clara, nos escribe para ofrecernos algunos datos y noticias interesantes en relación con la información que apareciera en nuestras columnas de las investigaciones que un destacado etnógrafo norteamericano venía practicando en la provincia de Pinar del Río.

Dice el señor Suárez González que cerca de aquellas colonias estuvo el pueblo indio más grande de la isla el cual ocupó más de dos caballerías de tierra en las que aun se encuentran innumerables restos de los útiles que los siboneyes usaron. Estima que allí estuvo acampado el famoso Caonabo, con más de diez mil indios, cuando Alonso de Ojeda le hizo prisionero.

Manifiesta que en aquella zona se encuentran multitud de fósiles de animales de diversos tamaños, unos a flor de tierra y otros incrustados en la piedra. Termina su carta el señor Suárez González brindándose a la disposición de cualquier hombre de ciencia que quiera investigar aquellos terrenos en la seguridad de que obtendrá admirables resultados.

Noticias de la Policía Judicial

SE APROPIO DE UN ESCUDO

Enrique Caula Ramírez, ingeniero civil y vecino de Refugio 20, bajos, dió cuenta que Manuel Hernández dispuso de un escudo simbólico de la República Española, el cual le entregó para su venta en comisión, estimándose perjudicado en la suma de 25 pesos.

DESAPARICION DE UNA MENOR

Denunció Agapito Poey Poey, vecino de Acierto 4, la desaparición de su sobrina Valentina de la Concepción Aldama y Poey, que cuenta 17 años de edad, suponiendo no sea ajeno a ello su novio a quien sólo conoce por Carlos y reside en la propia casa.

AMENAZADO

Fernando Rivero Díaz, vecino de Blanco 41, dió cuenta que diariamente es perseguido y amezanado por un individuo nombrado Ernesto Laba, quien alardea de contar con suficientes influencias para matarlo y que no le pasa nada, ignorando los motivos que tenga para observavr tal actitud.

AMENAZAS DE MUERTE

Fermina Molina y Kesser, vecina de la calle B, en el reparto Miraflores, manifestó que un sujeto nombrado Emilio Cárdenas, vecino de dicho reparto, se presentó en su domicilio en busca de su marido Tomás Reyes Olesa y como no estuviera, le comunicó que deseaba encontrárselo para matarlo, obedeciendo su actitud a que Reyes acusó a la mujer de dicho individuo nombrada María Castañeda (a) «Cusa», estando el juicio pendiente.

HURTARON LAS RUEDAS DE UNA CARRETILLA

Denunció Luis Arango Morales, empleado de la secretaría de Obras Públicas, que del muelle de Caballería le habían sido hurtadas las dos ruedas de la carretilla que utiliza para su trabajo, las que estima en unos diez pesos, sin que tenga sospechas de persona alguna.

COBRO INDEBIDO

Agentes de la Policía Judicial tratan de localizar el paradero de dos individuos nombrados José Antonio Tellechea y Gustavo Tabon Velázquez, con motivo de que haciéndose pasar por empleados de la Compañía Cubana de Electricidad se presentaron en el establecimiento situado en Prado y San José, propiedad de los señores Pardo y Hermano, y después de efectuar un arreglo en la cocina de gas instalada en el mismo, cobraron por su trabajo la suma de cuatro pesos.

UNA ESTAFA

Pedro Cagigas, vecino del reparto Los Pinos denunció que el día 25 de agosto de 1930 adquirió del señor Fermín Corral, despedidor de la Compañía de guaguas «Pinos-Naranjito», dos ómnibus con sus respectivos relojes marcadores, mediante la suma de 400 pesos que le entregó; dicho individuo ha dispuesto de los mismos, vendiéndoselos a un tal Antonio Padrón, estimándose estafado con tal motivo.

FUE CONCEDIDA FRANQUICIA POSTAL AL CONSEJO LOCAL DE VETERANOS EN ORIENTE

Por decreto del Ejecutivo, a propuesta del secretario de Comunicaciones, insertado en la edición ordinaria de la «Gaceta Oficial», ha sido otorgada franquicia postal, provisional, al Consejo Territorial de Veteranos de Oriente, debiendo llevar impresas las palabras que se citan a continuación: «Consejo Territorial de Veteranos de Oriente», a un lado; al margen opuesto, estas otras palabras: «Asunto Oficial.—Multa de $300 por uso particular».

EL CODIGO PENAL MEXICANO Y EL DOCTOR VIEITES

La influencia del Proyecto Vieites en las legislaciones penales posteriores a su redacción es verdaderamente notable. Doctrinas sustentadas des de hace años por ilustres penalistas no trascendían a los Códigos; sin embargo, las del doctor Vieites, se advierten en los Códigos y Proyectos modernos, esto se debe a que el Proyecto de nuestro compatriota, sin afiliarse a escuela alguna, sin prejuicios ni rencores aprovechó todo lo útil que existía uniéndolo a estudios teóricos y prácticos realizados, personalmente en Cuba y en el extranjero durante cerca de treinta años y demostrando en un Código completo, desde sus bases hasta su articulado, que sus concepciones filosóficas y empíricas son absolutamente practicables y convenientes, las plasmó con síntesis y sencillez maravillosas, reconocido así por numerosos criminalistas, en el sistema completo y feliz que constituye su obra.

Su ataque a la exención de responsabilidad prácticamente establecida en el Código Español, fué recogido en el que actualmente rige en España, así como en el de Cuba. Los nuevos Proyectos peruanos y brasileño, muestran las señales de las concepciones del penalista cubano. El Código de Chile aboliendo el delito de adulterio, exceptuando el aborto en ciertos casos, estableciendo el arbitrio judicial y muchas otras modificaciones que jamás existieron en la codificación anterior al Proyecto Vieites, la solicitud hecha en Alemania por el asesor del Reich, de que se tome en consideración este Proyecto al redactar el nuevo Código alemán, el Proyecto Checo-eslovaco, admitiendo el aborto en determinadas ocasiones y reduciendo la pena de adulterio hasta un mínimum de catorce días de arresto, etc., prueban a las claras los beneficios que con pasmosa celeridad ha proporcionado a las legislaciones modernas la obra cubana, y ahora el Código Penal mexicano vigente desde septiembre del pasado año, no sólo modifica el delito de adulterio y sólo lo pena cuando se comete en el propio hogar, sino que en la exposición de motivos elevada al Gobierno, reproduce y se apoya en párrafos de la obra del doctor Vieites, copia su opinión sobre el arbitrio judicial, por considerarla como de las más terminantes y connotadas y conviene en la certeza de sus afirmaciones.

Hay otro extremo, el más importante quizá, que nunca había sido incluído en un Código, pero que ahora se está haciendo, tomando de modelo el de Vieites, que sostiene que compete al Código establecer la forma en que debe cumplirse la pena de reclusión, pues resulta absurdo que el legislador la fije y su cumplimiento se relegue a Reglamentos redactados por otras personas. Pues bien, la idea se acoge y practica en el Proyecto Checoeslovaco, en el Código Mexicano y es materia sometida al Congreso Penal de Palermo, sobre cuyo extremo, especialmente invitado, ha escrito un trabajo el criminalista cubano, que ha sido publicado en París, el pasado mes.

Veamos, pues, cómo no sólo son los comentarios encomiásticos que los libros y revistas prodigan a la obra del cubano docto y paciente; prácticamente se utilizan sus ideas en el desenvolvimiento de la ciencia penal, las que quizá lleguen después a nuestras leyes con etiqueta extranjera.

DIARIO de la MARINA

Teléfonos:

Dirección	A-4151
Redacción	M-7913
Jefe de Redacción	A-3205
Sección de Sports	M-7912
Administrador	M-2522
Anuncios	A-2425
Suscripciones	M-7911
Quejas	A-3785
Anuncios Clasificados	A-3333
Talleres y Correos	M-2002
Agencia del Vedado	F-2613
Agencia J. del Monte	- 1994
Agencia de Marianao	FO-7380

RADIO Y ELECTRICIDAD

MARUJA GONZALEZ EN LA PROXIMA HORA 'MAJESTIC'

Maruja González

De grandes atractivos es el programa combinado por la Casa Giralt, para la próxima trasmisión «Majestic», que tendrá efecto, como de costumbre, el miércoles venidero, de 9 a 10 de la noche, desde la emisora CMK.

Como principal atractivo puede citarse a la notabilísima soprano Maruja González, de extraordinarias facultades artísticas, que tomará participación interpretando escogidos números, en los que podrá hacer nuevos derroches de sus aptitudes.

Además, la Orquesta Majestic bajo la dirección del profesor Andraca cubrirá con un programa selectísimo, parte de la audición.

LOS POLITICOS ANTE EL MICROFONO

Según recientes datos oficiales, debidamente contrastados, durante el año 1931, no menos de 515 horas fueron empleadas por el Gobierno en las emisoras de la National Broadcasting, habiendo hablado 720 veces 329 políticos oficiales, entre ellos el presidente Hoover, que ha batido el record, pues habló ante el micrófono 29 veces. Desde su elevación a la presidencia, el presidente Hoover ha dirigido la palabra 66 veces por la radio a los ciudadanos norteamericanos. A este respecto, es interesante hacer notar que el Ministerio de Agricultura es el que ha hecho mayor uso de la radio, ascendiendo a 581 el número de conferencias que hizo radiar. Además de estas retransmisiones, hay que añadir los 241 conciertos de las bandas de música del Ejército y la Marina. En relación con esta estadística, es preciso señalar que también los gobiernos europeos hicieron uso del micrófono, entre ellos las embajadas de Alemania, Francia, España y Japón, como asimismo el presidente del Consejo de Ministros de Francia, Laval, el mariscal francés Petain y el ministro italiano Grandi. Y constantemente el micrófono recoge las voces de los políticos, como vehículo más apto para que lleguen hasta los auditorios cuyos destinos rigen.

UN AVION PARLANTE

Uno de estos últimos días llamó poderosamente la atención un avión que evolucionaba sobre Milán, a una altura de un kilómetro, y que lanzaba sobre la población, maravillada, una música de marchas, canciones e incluso algunas breves alocuciones. Se trataba de una instalación colocada a bordo de un avión trimotor, que hacía funcionar unos megáfonos gigantes, reproduciendo los sonidos y las palabras después de haberlas amplificado 1,600,000 veces. Las ondas sonoras, proyectadas en el espacio, en forma de cono, pueden ser perfectamente percibidas dentro de un radio de dos kilómetros.

ENTRARA EN FUNCIONES ESTA NOCHE LA PRIMERA DIRECTIVA DE LA NUEVA Y PRESTIGIOSA SOCIEDAD «PRO-ARTE RADIO-DIFUSORA»

Esta noche, en los salones de la Asociación de Repórters se efectuará un acto de gran importancia para el futuro de la radio en Cuba. Nos referimos a la toma de posesión de la primera Directiva de la incipiente sociedad «Pro-Arte Radio-Difusora», cuyos propósitos son altamente beneficiosos, ya que tienden exclusivamente al mejoramiento de nuestras trasmisiones.

Para este acto, hemos recibido una amable invitación que nos remite su Presidente, el Padre Ramón de Diego, «alma mater» de esta entidad a la que les auguramos un brillantísimo porvenir.

HILDA SALAZAR, ROBERTO DE MOYA Y UNA GRAN ORQUESTA EN LA HORA «CLARION»

La Isla de Cuba, que representa los radios Clarion, brindará el lunes próximo, a la audiencia de radio, desde la Estación CMK, un programa muy ameno, en el que tomarán parte la soprano Hilda Salazar, el guitarrista Roberto de Moya y la Orquesta El Viso, además de un conjunto de voces.

A continuación ofrecemos los detalles completos:

1. Amor lejano. Vals de Ernestina Lecuona, por la Orquesta El Viso.
2. Sólo un beso. Bolero de Ernestina Lecuona, por la soprano Hilda Salazar, acompañada por la orquesta El Viso.
3. Gracia plena. Criolla de Jorge Mauri, por la Orquesta El Viso.
4. Solo tú. Bolero de Agustín Lara. Hilda Salazar y la orquesta.
5. La canción del Cacique. Orquesta El Viso.
6. Quisiera ser tu dueño, de Roberto de Moya, cantada por su autor y la orquesta.
7. Tu pelo negro como tus ojos, de Roberto de Moya. Orquesta El Viso.
8. Canto por no llorar. Tango de la película Luces de Buenos Aires, cantado por Hilda Salazar y el coro, acompañados por la Orquesta El Viso.
9. Eres de fuego. Canción yucateca. Orquesta El Viso.
10. Carne de pecado. Tango. Dúo de guitarra y canto por Roberto de Moya y M. Pérez Alejo.
11. El Dorado. Orquesta El Viso.
12. Alma mambisa, Canción criolla. Hilda Salazar acompañada por la orquesta El Viso.

DE QUE SE HABLA EN AMERICA?

Desde hace más de cuatro meses, el periodista alemán-americano Sell ha iniciado una serie de conversaciones por radio sobre el tema «¿De qué se habla en América?», conversaciones retransmitidas desde Nueva York a las estaciones alemanas. Estas emisiones resultan interesantísimas, puesto que iluminan el punto de vista americano sobre las cuestiones europeas. El genial periodista Sell ha recibido de toda Alemania una verdadera lluvia de cartas, con las más impensadas demandas y propuestas. Hay quien lo envía a Hoover, con «la verdadera receta para resolver la crisis», quien protesta por los rigores del Tratado de Versalles, quien pide ayuda y subsidios para geniales invenciones, quien propone un periódico alemán-americano para acercar los dos pueblos, quien enciende un cirio pascual para la santa moratoria, y, por fin, ha habido también quien ha encargado al señor Sell de buscarle un tío de América, que debía beneficiarle con una crecida herencia. Son los perjuicios de la radiocelebridad.

LA HORA CROSLEY

Para el jueves próximo anuncia la Hora Crosley, que se trasmite todos los jueves de nueve a diez de la noche desde la Estación CMCD, un programa interesantísimo, en el que presentará a la excelente pianista María Carrillo, solista de fama y, también, a la celebrada soprano ligero Rosa Blanca Córdova.

Otros de los incentivos de esta audición, que cada vez resulta más original y agradable para los radioescuchas, es el número que cubrirá la señorita Martha Azpiazu, la que dirá un monólogo.

ACCESORIOS DE RADIOS — NUEVOS PRECIOS

Condensadores de 0.1 M.F.	0.60
Id. de 0.5 M.F.	0.75
Id. de 1. M.F.	0.90
Condensadores Electrolíticos de 2 M.F. a 500	1.25
Id. Id. de 4 M.F. a 500 Workinge	1.40
Id. Id. de 8 M.F. a 500 Workinge	1.80
Id. Id. de 8 8 8 en total 24 M.F.	5.50
(Todos estos condensadores de la Marca Aerovox).	
Resistencias Metálicas de 750, 1.000, 1.500, 2.000, 2.500, 2.750,	
Resistencias Metálicas de 750, 1.000, 2.000, 2.500, 2.750, 3.000, Ohms	0.45 C/u.
Resistencias Divisorias de voltaje 13.000 con Tap	1.75
Pararrayos Eagle para Antena	0.30
Pararrayos Philips	1.25
Transformadores de Filamento Philips 21/2 Volts	2.25
Transformadores de In Put para Puhs Pull	3.75
Resistencias de Carbón de 5.000, 7.500, 10.000, 15.000, 20.000; 25.000, 40.000, 50.000, 75.000, 100.000, 250.000, 500.000, 100.000, de Carbón Aerovox	0.30
Volumen control de 3.000, 5 000. 10.000, 15.000, 20.000, 25.000, 50.000, Ohms Clarostad	1.80 C/u.
Transformadores de 110 a 220 de 100 Wats.	6.00
Sochets Evy de esqueleto de 4 y 5 patas	0.20 C/u.
Hidrometros para medir acumuladores	0.65
Grid Leak de 1, 2, hasta 10 Megons	0.20 C/u.
Equipos de Antena Completos	1.50
Bombillos para alumbrar los Dail de los aparatos de Radio	0.20
Baterias de 45 Volts Bright Star	2.40
Cable de Antena, 100 pies.	0.40

SE SIRVEN ORDENES PARA EL CAMPO

CASA EDISON — TELEFONO A-9276
Reina No. 42 — Habana

SE REUNIRA HOY LA COMISION DE ONDA CORTA DEL "RADIO CLUB DE CUBA"

Esta tarde, a las tres, se reunirán, bajo la presidencia del ingeniero señor A. Saenz de Calahorra, los miembros que integran la Comisión de Onda Corta del Radio Club de Cuba.

Anteriormente publicamos la relación de los aficionados que forman esta valiosa Comisión cuyos propósitos consisten principalmente en estrechar las relaciones entre los amateurs del «Code», y los nexos con las asociaciones internacionales.

Puede decirse que las gestiones iniciadas por esta Comisión, están resultando muy provechosas.

Se espera la respuesta de los aficionados que poseen estaciones radiotelegráficas en el interior de la República, para dejar organizada totalmente esta agrupación que labora por el mejoramiento de los mismos, así como por despertar la mayor afición por la radio en onda corta.

Por este medio y por expreso encargo del presidente de la Comisión de Onda Corta, invitamos a todos aquellos «amateurs» que poseen emisoras radiotelegráficas para que concurran esta tarde a la Junta que se verificará en el Radio Club de Cuba, San Miguel esquina a Lealtad.

NUEVO HORARIO DE CLASES EN EL RADIO CLUB DE CUBA

Clases de Radio y Electricidad. Lunes y jueves de 9 a 10 p. m. Profesor Sr. Antonio de los Santos.

Clases de Radiotelegrafía: Martes y Viernes. Director de la Academia: Teniente Pedro C. Andux. Subdirector de la Academia: Teniente Julio Pitaluga.

Profesores: Sres. Gustavo Rodríguez y Alberto Fernández.

Clases de Taquigrafía: Miércoles y viernes, de 9 a 10 p. m. Profesor: Sr. José Torre Riva.

Clases de Inglés: Miércoles y sábados, de 9 a 10 p. m. Profesor: Mr. Alexander Strang.

LA OPERA MARINA, ESTA NOCHE EN LA C M K

La Hora Clásica que dirige el conocido crítico de arte, doctor Isidro Corzo, brindará esta noche, de 9 a 10, desde la estación C M K, un magno programa que comprenderá la Opera Marina, con los siguientes cantantes: Soprano, Gloria Armignan; Tenor, Miguel Cia; Barítono, Manuel García y Bajo, Carlos de la Uz.

NUEVOS RADIOS SUPERHETERODINOS
R C A-VICTOR
1932

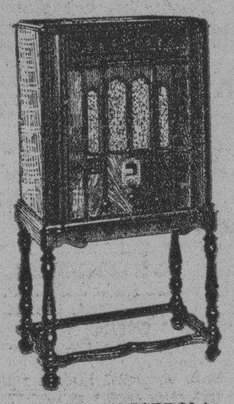

RADIO ELECTROLA RE-16 $225.00

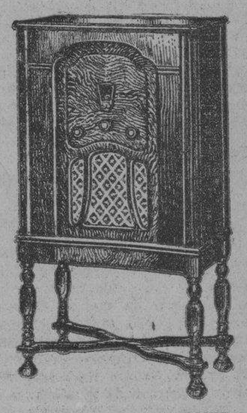

RADIO 8 RADIOTRONES R-9 $150.00

LISTA DE PRECIOS DE LOS INSTRUMENTOS RCA-VICTOR

R-5	$ 50.00
R-4	„ 70.00
R-14	„ 75.00
R-7	„ 100.00
R-6	„ 100.00
R-34	„ 100.00
RE-17	„ 150.00
R-9	„ 150.00
R-10	„ 150.00
R-11	„ 185.00
R-23	„ 200.00
R-43	„ 200.00
RE-16	„ 225.00
R-50	„ 240.00
RE-18	„ 250.00
R-55	„ 270.00
RAE-26	„ 370.00
RAE- 59	„ 525.00
RAE-79	„ 1000.00

DE VENTA AL CONTADO Y A PLAZOS EN LAS AGENCIAS

RCA-VICTOR

EN TODA LA REPUBLICA

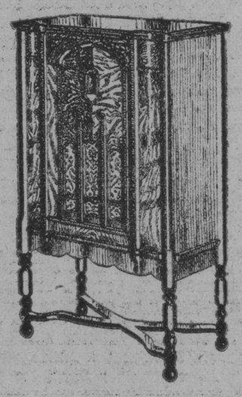

RADIO 10 RADIOTRONES R-50 $240.00

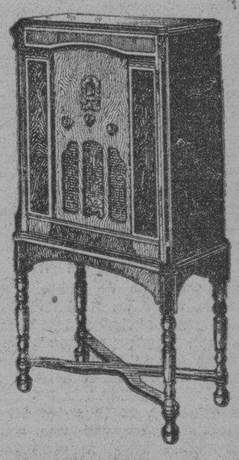

RADIO 9 RADIOTRONES R-11 $185.00

VIUDA DE HUMARA Y LASTRA, S. en C.
DISTRIBUIDORES RCA VICTOR PARA CUBA
RICLA (MURALLA) 83 Y 85. TELEFONOS A-3498 Y M-9093.

TRASMISIONES PARA HOY

C. M. W.—588 Kc. 510 m.
7.30 a. m.—Diario Hablado.
11.00 a. m.—Nena Cuenco, soprano.
12.00 m.—Información Social y orquesta de Tata Alfonso.
1.00 p. m.—Diario Hablado.
2.00 p. m.—Emma López Seña.
3.00 p. m.—Receso.
5.00 p. m.—Orquesta de Corman.
6.00 p. m.—Diario Hablado.
7.00 p. m.—Cuadro Metropolitano.
8.00 p. m.—Grupo Artístico de la Sra. Guerrero.
9.00 p. m.—Mosaicos Comerciales.
12.00 m.—Programa de larga distancia.
2.00 a. m.—Buenos días.

C. M. C. 840 Kc.—356 m.
8.00 p. m.—Orquesta Bucharde.
8.30 p. m.—Hermanos Le Batard.
9.15 p. m.—Desde el Estudio.
9.30 p. m.—Orquesta.

C. M. K. 730 Kc.—410.9 m.
11.30 a. m.—Noticias Sociales y Agricultura.
6.30 p. m.—Noticiero Deportivo; Diálogo Cómico, etc.

C. M. X. 890 Kc.—336 m.
11.00 a. m.—Orquesta y barítono.
8.00 p. m.—Dúo, soprano tenor, trío de cuerda y orquesta.
12 p. m.—Termina.

C. M. B. Z. 1010 Kc.—296 m.
9.00 a. m.—Discos.
3.00 p. m.—Hora Radio Victor.
6.00 p. m.—Conferencia.
8.00 p. m.—Desde el Estudio.
9.00 p. m.—Trío, soprano, cuarteto, etc.

C. M. C. A. 1235 Kc.—242.9 m.
3.00 p. m.—Música variada.
6.00 p. m.—Canciones.
7.00 p. m.—Programa chino.
8.00 p. m.—Grupo artístico.

C. M. C. W.—1270 Kc.
9.00 p. m.—Bailables y canciones.

C. M. B. I. 1444 Kc.—207.7 m.
11.00 a. m.—Música.
4.30 p. m.—Orquesta.
5.30 p. m.—Canciones y número de teatro.

C. M. B. T. 790 Kc.—375 m.
7.30 p. m.—Programa infantil.
8.00 p. m.—Comedia.
9.00 p. m.—oesía y música.
10.00 p. m.—Felina Ramo y otros.

M.L.E.C.D. 2016

Se Inician Hoy Las Competencias de Track en el Vedado Tennis

Mañana Jugarán Arabos vs Maristas

Mañana se celebrará en Los Arabos el segundo juego de la serie semifinal que libran el team de los Solteros con los Hermanos Maristas, campeones de la Zona de la Habana.

Gran entusiasmo existe por este segundo choque. Los «guajiros» demostraron su calibre el pasado domingo conquistando su juego después que se estimaba perfectamente decidido para la causa marista. Muy buenos players militan en las filas de Los Arabos. Recios bateadores, de gran seguridad en el fielding y mucha juventud sobre todo. También los Maristas han demostrado en varias ocasiones que son un team lo suficientemente capacitado para aspirar a los mejores honores. Se batallará con denuedo y los solteros tendrán de su parte a los muchachos fanáticos de su circuito que asistirán en gran número.

El presidente de la Liga Nacional de Base Ball, doctor Valdés Jorge, presenciará este game en compañía de Martín Alzugaray, delegado de Los Arabos, y de otros distinguidos periodistas y sportmen. Los Maristas organizan una excursión nutridísima que será integrada en su casi totalidad por alumnos de su famoso plantel.

El juego comenzará a las dos de la tarde.

UN BONITO TRIUNFO ALCANZO EN BILLAR P. DE CASTROVERDE

Después de verse con un score adverso de 13x2, logró superar a su rival, Cueto, con maestría

El partido más sensacional hasta el presente, de los jugados en los salones del Club de Comunicaciones, durante el campeonato que se está celebrando con gran lucimiento, fué el celebrado anoche entre Plácido de Castroverde, una promesa del taco, y el señor Eduardo Cueto.

Al comenzar el partido estelar, o sea el de Categoría Abierta entre Castroverde y Cueto, éste llevó la delantera, poniéndose en el inning 19 con score de 13 por 2, lo que Castroverde consideraba que era un gran contrario, máxime la diferencia de puntos que le llevaban, pero en el inning 25 fué cuando comenzó el cautiverio de Cueto, al reponerse Castroverde y amenazar constantemente, haciendo filigranas con el marfil hasta empatar e irsele encima en el inning 35, lo que equivale decir, a grandes rasgos, que Castroverde hizo un «tour de force», poniendo en práctica sus numerosos conocimientos de jugadas, y anexarse la victoria. Cueto se quedó en 23 tantos.

El partido en sí podría describirse ampliamente, pero la falta de espacio nos impide. La victoria anotada anoche por Castroverde sobre Cueto, quedará grabada indeleblemente en los que presenciaron ese match. Plácido fué muy felicitado; pero ha sido la suerte la que le favoreció, aparte del vasto conocimiento que tiene de las bandas el prometedor billarista del Comunicaciones.

Al propio tiempo de anexarse la victoria, Castroverde igualó la mayor tacada que hiciera el doctor Enrique Castellanos. Ambos jugadores, de distintas divisiones, tienen el recor de siete carambolas de una tacada.

A 29 IGUALES

Enrique Castellanos y el joven Manuel Hidalgo, en su partido de primera categoría dieron una brillante performance, habiéndose empatado el partido a 29, pero un fallo de Hidalgo en el momento preciso, lo aprovechó Castellanos para hacer la carambola que le daba la victoria. Palmo a Palmo lucharon ambos billaristas hasta arribar a la «tragedia», en que el partido tomó color...

QUINTANA GANO

Julio Quintana, en la segunda división se anotó un fácil triunfo sobre su rival el joven Jaime Roselló. Este jugador se quedó en 15, mientras que el anotador oficial le colocaba el 20 fatídico o de la suerte...

La Comisión de Deportes del Comunicaciones, ofrecerá una comida de despedida al joven campeón de ajedrez señor Guillermo Pérez Lamy, que tendrá lugar en la casa social el próximo domingo 17, a las ocho y media de la noche.

Pérez Lamy marcha a Europa el día 21 próximo, y cuatro días antes sus amigos de Comunicaciones le ofrecen este ágape sincero...

"El Diario Hablado"
Se trasmite todos los días.

40 AÑOS DE ÉXITO
VINO-LEGÍTIMO
PEPTONA-BARNET
FERROFOSFATADO
3 Copitas alimentan más que 100 gramos
CARNE FRESCA
Todo se asimila pronto sin digerir, descansa el estómago y el hígado
PREPARADO POR:
Droguería "Sarrá" - La Mayo

COMENZARA A JUGARSE ESTA TARDE EL CAMPEONATO DE POLO ENTRE DOS TEAMS QUE FORMAN BUENOS PLAYERS

Por PETER

Esta tarde comenzará el Campeonato de Polo. Será una justa pequeña, el schedule sólo consta de tres juegos entre los teams del Quinto y Sexto Distritos, que son los cuartetos en donde aparecen los mejores jugadores del mallet que hay en la Habana.

El Polo es un juego emocionante, y aun cuando no está muy propagado entre nosotros, cuando de tarde en tarde lo juegan los militares se reune muy numerosa y distinguida concurrencia. Verdad es que para los que no posean máquina no resulta nada fácil trasladarse a los terrenos de Columbia, detrás del hotel Almendares; nosotros nos hicimos fanáticos de ese deporte en una ocasión y para llegar a la cancha que servía de escenario a los players, teníamos que imitar a los caballos en una especie de steeplechase. Lo emocionante del sport valía la pena remontarse hasta aquellos lares: El polo no es más que un balompié jugado a caballo, pero con la diferencia de que son cuatro jinetes contra otros cuatro, y de que a la pelota no se le da con los pies, sino con un palo largo, que termina en forma de T y que los técnicos llaman mallet.

Hoy tendrá lugar el primer juego. El comandante Vega hará sonar su silbato a las cuatro y media de la tarde, y a esa hora pondrá la bola en juego. Los teams se discutirán además de la championabilidad de 1932 la hermosa copa «Ejército». Un bonito espectáculo que se ofrece gratis.

Los equipos se presentarán con los siguientes line-ups:

5o. Distrito—Blanco

1—Cap. J. A. Giménez.
2—Cap. Manuel Crespo.
3—Coquito Montalvo.
4—Tte. Manuel Arteaga.
Suplente: Tte. Luis Dumois.

6o. Distrito—Amarillo.

1—Tte. Tomás Rodríguez.
2—Tte. Jorge Dumois.
3—Tte. Pedro Hiribarne.
4—Tte. Ciro Leonard.
Suplente: Tte. A. Ruibal.

RECIBIÓ DON CARLOS DE LA CERDA, DESDE CHILE, UN GRAN POTRO

«Milenario», un hermosísimo potro negro, hijo de Campanazo y medio hermano por tanto de Campeador, hizo su entrada triunfal en la Habana, durante las últimas horas de la tarde de ayer, después de recorrer más de 5,000 millas, desde Santiago de Chile hasta nuestra capital.

Viene el valioso ejemplar consignado a Don Carlos de la Cerda, el «brujo chileno» que hace correr a los pobres «perros», enviado desde Santiago por su hermano, al que se considera el mejor trainer de todo Chile. Don Carlos piensa correr el caballo en Oriental Park, durante la primera parte del meeting veraniego y luego llevarlo a los principales tracks americanos, donde cree poder librar una victoriosa campaña con su ejemplar. El potro luce admirablemente y tiene todas las características de un verdadero as.

Hoy Irán los Amantes del Turf a Coger los Mangos Bajitos al Bello Hipódromo Oriental Park

Un atractivo programa se ofrece a los aficionados al deporte de los reyes. Hoy comenzará a funcionar la tercera caseta de Daily Double. Elenco de la justa de amateurs de mañana

El pregón de «mangué, mangué», tan temprano este año y sport hípico de altura en verano, son las gratas sorpresas que ahora experimentan los pacíficos Siboneyes, Celtas, Visigodos y Levitas en la tierra más fermosa que ojos humanos vieren. Según sentencia dictada por el gran navegante genovés mientras no se suscite de nuevo la polémica sobre su verdadero origen.

Y esta tarde se lanzarán las legiones de fanáticos del turf en pos de los mangos bajitos allá en el bello feudo del noble pur sang, que propios y extraños conocen desde 1915 como Oriental Park.

Para las hostilidades turfistas de esta tarde, que no presenciarán los menores de catorce años desde el gandstand y stand chico según orden a este efecto dictada por las autoridades, se ha confeccionado un menú de cinco eventos para sprinters, y los dos últimos a igual ruta de milla y un dieciseisavo.

ATRACTIVO PROGRAMA

Es un programa muy atractivo, tanto en la clase de competencias que habrá de producir, como en lo que atañe a la parte especulativa. De ocho a diez candidatos en cada justa y bien equilibrados estos en su chance de éxito mediante hábil asignación de pesos, se hará difícil la selección pero muy remunerativos los pagos para los que tengan acierto en el uan-tu-tri de cada evento.

Y el público que cada vez en mayor contingente brinda su valiosa cooperación al turf veraniego bajo la égida del Club Hípico de Cuba, gusta de programas hípicos como el que esta tarde le brinda ese estímulo adicional de meditar sobre las probabilidades de más de un ejemplar en cada justa, como paso previo para conectar con jugoso dividendo que permita mejorar el trapío y los comestibles caseros durante la semana. Los renglones de mimba, fuma, paseitos campestres, etc., son de plano secundario.

LOS DEL PATIO EN EL FIGURAO

Mañana entran en cancha para gozar el figurao de la pista los muchachos que al lomo de caballos criollos se disputarán a dos furlongs copa de plata para el ganador y medallas de plata y bronce respectivamente los de place y show, ofrecidas por el Club Hípico de Cuba. Esta justa de jinetes amateurs consumirá sexto turno del excelente programa dominical.

En esta clase de justas pesa mucho la parte espiritual que llevan consigo. Fué de esta manera que en las grandes capitales de Sur América hubo de estimularse a los buenos chicos del patio para que el turf llegara a ser lo que es hoy en Buenos Aires, Chile, Brasil, Venezuela, etc., el sport que enloquece a las multitudes.

ELENCO DE LA JUSTA AMATEUR

Aquí se da la relación de caballos y sus jinetes que mañana competirán en el número extraordinario: Quivicán, Alberto Fernández Morrell; Cuquita, Miguel Suárez, Jr; Turco, Mario de Cárdenas; Guajiro, José, Ramos Izquierdo; Poncho, Froilan Hidalgo Gato; Volador, Carter H. Ogden; Noble, Rafael Carrera Jr.; Nero, John H. Duys Jr.; Whiskey, Coquito Montalvo; Chevrolet Antonio Guerra; Rayo, Jorge Valverde; y Alí, Pedro Gómez.

Si bueno es el ganado que competirá en este evento bueno es también el elemento de jinetes. No existe el temor de que se reduzcan las cifras del record de la pista para los dos furlongs, pro los muchachos harán decoroso papel y tutti contenti. Más contenti aún los que le entren al cobro, pues en esta justa habrá apuestas de la Mútua, como en las demás de caracter oficial.

NUEVA PIZARRA DE DAILY DOUBLE

El público impartirá una vez más su aprobación a lo hecho por el Club Hípico de Cuba, para mayor solaz y esparcimiento de sus favorecedores, la tercera caseta del Daily Double que hoy comenzará a funcionar en la cubierta superior del grand stand, aceptando apuestas a la combinación de ganadores en la cuarta y quinta carrera. Las dos que funcionan en el ring de apuestas seguirán como hasta aquí, aceptando apuestas a la combinación de las carreras tercera y cuarta.

Los Teams del Teléfonos y Deportivo de Cárdenas se Enfrentan Esta Noche Por Tercera Vez en el Floor Azul

Reanudan las hostilidades de la serie senior de basket. El Deportivo debe ganar asegurando así el campeonato, pero los telefonistas pueden dar la sorpresa. Han practicado mucho su nueva combinación. Próximo campeonato senior

POR GALI)

Esta noche se reanuda la serie de basket ball senior en opción a la supremacía nacional del sport. En el floor del Vedado Tennis volverán a enfrentare por tercera vez los equipos del Teléfonos, campeón de la Habana, y el Deportivo Cárdenas, campeón del interior, y aunque todo parece indicar que los últimos cargarán con el triunfo para consolidarse como campeones nacionales, es lo cierto que el choque resultará demucho interés y costará buen trabajo a los players de Enrique González el apoderarse de la victoria.

Los cardenenses son favoritos para (ganar hoy) Y deben hacerlo, porque poseen el mejor conjunto de los que luchan por la championabilidad criolla de basket,, pero, insistimos en que antes de que ese éxito cristalice habrá batalla en el floor azul y por este motivo no dudamos en recomendar el choque a los fanáticos.

El conjunto del Teléfonos, vencidos dos veces en la Perla del Norte después de jugar allá a todo vapor, ha hecho muy buenas prácticas durante la semana y parece encontrarse ahora en envidiable forma. Casas ha insistido en practicar su nueva combinación a base de Cheo García como center y Julio Núñez como forward, y cree que si consigue algunos «breaks» favorables en los games podrá prolongar la serie a cuatro games por lo menos. Eduardo cuenta mucho con la ayuda del valioso Sereno Fernández y espera que Cardoso y Núñez puedan escapar con más habilidad a la vigilancia de Carlés, García y los demás para anotar las canastas necesarias para producir la victoria.

La tarea, desde luego, no tiene nada de suave, pues el Deportivo está en envidiable forma y debe lucir superior en todos los momentos del gage. Pero los muchachos de Casas no han perdido el almidón y prometen ofrecer una buena demostración.

El encuentro, aunque resulte definitivamente favorable al deportivo, permitirá a todos el ver en acción a los mejores players seniors del sport, y proporcionará la oportunidad de apreciar las veloces combinaciones de Carlés y el Guajiro García, que parecen los dos basketbolistas más notables que ha producido Cárdenas en los últimos tiempos.

El Buey Argüelles será el referee. Paco Brú el umpire y el insustituible Valdés Ortas oficiará como time keeper. El choque comenzará a las nueve.

PROXIMA CONTIENDA

Una vez finalizada la justa senior de la Unión Atlética, los delegados de los clubs de la Habana se reunirán para preparar otra competencia de interés completamente libre, en la que se ha de discutir la supremacía inter-clubs de la ciudad.

Para el lunes próximo a las seis, están citados en el Deportivo Asturias los delegados de los clubs Vedado Tennis, Teléfonos, Ferroviario, Deportivo Asturias, Atlético de Cuba, Ferreteros, Cárculo Dental, Shell Mex y otros para ultimar los preparativos de la contienda. Se pretende que ésta sea libre para los clubs, pero será requisito indispensable que las entidades que se inscriban no presenten atletas que estén cumpliendo su año de espera en la Unión Atlética Amateur.

La justa se llevará a efecto en el floor del Ferroviario y Deportivo Asturias, bajo los auspicios de la Federación Nacional del Sport.

Próximamente daremos más detalles de la justa.

MAÑANA EN EL PEP. ASTURIAS

Mañana domingo, comenzando a las cinco de la tarde se efectuará un programa triple de basket en el floor del Deportivo Asturias, la simpática entidad de las calles de Estrella y Subirana que cada día consigue más adeptos por su afán de contribuir al incremento del basket ball entre nosotros.

En el primer turno de la tarde jujarán los teams del Pepe Antonio y Deportivo de Luyanó que deben ofrecer un choque de mucho interés. Seguidamente competirán el club Mendoza con el five que representa al glorioso Club Atlético de Cuba en la contienda, y después actuarán los simpáticos locos del club Mazorra con el team del Colegio Huguet, que deben dar un gran game.

Cappy Campuzano, como siempre, actuará de referee y la entrada seguirá costando cinco centavos.

SERIE DENTAL-SAGUA

La serie decisivo del campeonato juvenil organizado por el club Ferroviario se efectuará en el floor de los Pulgarcitos los días 26 y 27 del presente mes, esperándose que un buen contingente de fanáticos venga acompañando a los sagüeros en su invasión a esta capital.

El team de los Dentales es favorito para ganar aquí, pero los sagüeros prometen muchas sorpresas y eso puede dar lugar a un choque de interés.

GENER
Nº 10
SUPERFINOS

Balompié

por Fernando de GALARZA

Centro Gallego contra Iberia F. C. Mañana, el emocionante partido. El Campeonato de Balompié, en España

Centro Gallego-Iberia, es el match que atrae la atención de todos los fanáticos: siempre las luchas entre estos dos clubs por la gran rivalidad que existe, por ser afines sus componentes sociales y por representar para el cuadro iberista la contienda en la que más entusiasmo pone para vencer, han llevado a los estadios cuando se anuncia este partido enorme contingente de aficionados para presenciarlo.

En su reaparición el Iberia, hizo un gran partido, perdiendo por la mínima diferencia ante el potente cuadro galaico, a fuerza de entusiasmos y aciertos que llevaron al máximo de rendimiento al equipo iberista.

En descanso Arenas y Panchito, no sabemos si se levantará esa disposición del mando blanqui-azul y completen con Pancho la línea de ataque, que la vez pasada tuvo, en los dos extremos, su parte más floja.

Tiene que repetir el esfuerzo el Iberia, si pretende quedar en las mismas condiciones que en la primera vuelta.

Para el Centro Gallego el match es interesante para seguir afirmándose en el puesto y proclamar en todos los órdenes su valía social.

Todos los comentarios y acuerdos que en las peñas futboleras y en los organismos balompédicos se están haciendo estos días, tendrán un gran reflejo sobre este partido que, por los contrincantes que intervienen, ofrecerán una brillante demostración de balompié, unida al empuje y ansias de victoria en los dos sbandos.

Y si en alguna ocasión cabe recomendar al que en suerte le corresponda el arbitraje la mayor energía, ninguna como en ésta en que van a chocar además de los dos equipos muchas cosas más en el terreno de juego, proyectadas desde las glorietas.

Un match al que se le puede aplicar sin temor a equivocarse, el título de emocionante.

Y si atracción tiene este partido, el que va en primer lugar y al que ayer nos referíamos, no le va en zaga: Juventud-Cataluña, después de las últimas exhibiciones de estos dos equipos, mucho se debe esperar de ellos ya que los que estaban flojos van reponiendo sus cuadros y a medida que avanza el Campeonato, irán presentando las mayores resistencias.

El Cataluña va poco a poco entrando en juego y rellenando los huecos que tenía, y pronto será un conjunto con el que tendrán que contar aún los más altos en el terreno de juego, alejándose la posibilidad de la fácil conquista de puntos.

Y esta será la manera de dar al Campeonato la mayor atracción mantenida hasta el último momento, al tener, desde el acuerdo del jueves, en Asamblea de Presidente, los tres premios para los que ocupen los tres primeros lugares.

Premio que también disfrutará el campeón de la serie B y la Segunda Categoría.

Unas buenas «cucañas» que brinda la Federación de Fútbol de la Habana, para estímulo a sus clubs afiliados.

CAMPEONATO ESPAÑOL DE BALOMPIE

Se inaugurá el domingo pasado y el cable ha dado uno de los juegos, Valladolid-Nacional, que con arreglo a lo publicado por los diarios españoles, referente al sorteo de clubs, correspondía jugar al Valladolid con el Valencia.

En cambio, nada se dijo el domingo, sobre el partido Júpiter-Nacional, que era el que, según ese mismo sorteo, debió celebrarse. Pero ayer, aprovechando la fiesta, se jugó en Madrid ese match, saliendo triunfante el Nacional.

Los partidos que corresponde jugar mañana, son los siguientes:

Mallorca-Español, empatados a 1 tanto; D. Logroño-Atlehtic de Madrid, 0-1; Donostia-Sevilla, 2-3; D Coruña-Racing de Santander, 1-4; Arenas-Oviedo, 0-2; Sporting de Gijón-Imperial de Murcia, 3-0; Murcia-D. Castellón, 0-3; D. D. Benito-Celta, 0-9; Tenerife-Betis, 1-1; Valencia-Valladolid, 1-2; Osasuna-D. Alavés, 1-3; Júpiter-Nacional de Madrid, 1-6.

Se juega en los campos de los que van en primer lugar y van detallados los resultados de los partidos anteriores.

El domingo se termina la primera eliminatoria; quedan eliminados doce clubs, y se suman para el sorteo siguiente los doce ganadores, Alético de Bilbao, Madrid F. C., Barcelona F. C. y Unión de Irún que forman los dieciséis clubs que van a intervenir en los octavos de final, que se juegan a dos partidos uno en cada campo; eliminándose ocho, para los cuartos de final; vuelven a sortearse los cuatro ganadores para jugar también en dos partidos las semifinales, y los dos triunfadores la final, en opción al título de Campeón.

ASAMBLEA DE PRESIDENTES

Se reunió el jueves la Asamblea de Presidentes de la Federación de Fútbol de la Habana, en sesión extraordinaria para tratar de la proposición del Comité Directivo, referente a los premios para los que ocupen los tres primeros lugares del Campeonato y premio para los Campeones de la Primera Categoría Serie B y Segunda Categoría.

Por unanimidad se acordó la concesión de los cinco premios, separándose de los ingresos el 8 por 100 de la recaudación líquida, destinando el 7 por 100 para la Primera Categoría Serie A y el uno por ciento para B y Segunda Categoría.

Los presidentes acordaron nombrar una comisión para que visite al capitán del buque-escuela «J. Sebastián Elcano», e inviten en nombre de la Federación a los marinos de guerra españoles, para los partidos que se celebrarán mañana domingo.

CONCEDIO EL JOCKEY CLUB DE NEW YORK A ENSOR, SU LICENCIA

NEW YORK, abril 14. AP.—Lavelle «Buddy» Ensor, veterano jockey que hizo un brillante «come back» en Oriental Park, de la Habana y en otros tracks floridanos durante el pasado invierno, consiguió hoy su licencia de jockey del New York Jockey Club, después de 10 años de suspensión.

Ensor fué suspendido hace una década, terminando así de modo inesperado una brillantísima carrera. Cuando pidió su licencia de jockey esta primavera en el New York Jockey Club, su solicitud fué dejada en estudio por los stewards hasta que se investigara su conducta.

Se espera que pueda montar en el meeting de Jamaica, que comienza mañana.

Sintonice la Estación
C. M. W.
EL DIARIO HABLADO
A las 7 y 30 a. m.,
1 p. m. y 6 p. m.

SELECCIONES DE PHAR LAP

PRIMERA CARRERA—RECLAMABLE
Seis Furlones. Para ejemplares de 4 años y más. Premio $200.
SUN DANCE si lleva a Pernia.

Sun Dance	113	El que lo entiende es don Oscar.
F. E. Compton	113	Necesita un jinete mejor que Ross.
Ravine	111	Majadero en la tira, pero veloz.
Lucky Nancy	108	Lo hace mejor en fango.

También correrán: Fair Vagarv 108; Leah Jane 106; Rocky Fo 111; Fair Glow 113; Lady Hay 108; Chrysler 113 y Melva Rose 108.

SEGUNDA CARRERA—RECLAMABLE
Seis furlones. Para ejemplares de 3 años y más. Premio $200
BEAU ASPIN es el candidato de fuerza.

Beau Aspin	116	El peso no debe hacerle daño.
Mexican D.	109	Puede mejorar sobre su última.
Billycoo	116	Veloz inicial muy considerable.
Xylophone	116	Finalista; prefiere la milla.

También correrán: Thistle Lass 105; Trappy 112; Hy Title 101; Sa dup 105; Unstained 105; Pictover 105; Shirley Grey 96; Dick Weidel 10 Dr. Bidencope 116; Fair Atina 107; Wentz 116 y Ma Sun 116.

TERCERA CARRERA.—RECLAMABLE
5 y medio furlones. Para ejemplares de 3 años y más. Premio $2
NETIE PEBBLES Tiene la calidad.

Netie Pebbles	113	El otro día partió muy bien.
Yumuri	115	Está en magníficas condiciones.
Lew Black	115	Pudiera ser la sorpresa aquí.
Smiling Moon	109	Ganó muy fácil su anterior.

También correrán: Chilonda 104; Prince Cloi 115; Flying Plum 10 Real Silk 99; Paddy Flaherty 116; Sureway 116; Loys Ormont 10 Running Girl 109.

CUARTA CARRERA.—RECLAMABLE
6 furlones. Para ejemplares de 4 años y más. — Premio $2
PANTAGRUEL tiene Buen Flus.

Pantagruel	111	Dicen que piensan ganar con él.
Eilona	108	Muy majadera en la tira.
Musketeer	108	No vale gran cosa este viejo.
Two Bills	108	Veloz pero se raja pronto.

También correrán: De Wet 106; Pals Meadows 113; Doc 113; G Bush 108; Spanish Lay 113 y Lancer 113.

QUINTA CARRERA—HANDICAP CLUB HIPICO
Seis furlones para ejemplares de 3 años y más. Premio $20
RUTH MARIE es de Buena Cuadra.

Ruth Marie	113	Es el indicado para triunfar.
Ugly Mug	104	H. González es el que lo entiende.
Wotta Life	99	Es mejor en pista fangosa.
Carloman	115	Otro que prefiere la humedad.

También correrán: Vivian Wright 104; Beauty Belle 110; Bizzy 115; Keewatin 109; Flying Sixty 106; Hasta Luego 104; Pernoel 109 y Ma yola 117.

SEXTA CARRERA.—RECLAMABLE
Milla y 16. Para ejemplares de 3 años y más. Premio $20
FLO O-NEILL Candidato bien parado.

Flo O-Neill	113	Parece una magnífica apuesta.
Darkayress	108	Esta distancia la corre bien.
Lady Viola	115	Su última le da relativo chance.
Ulverston	116	El jinete le botó la última.

También correrán: Honest John 118; Southern Cloud 112; Ho Dawn 113 y Mary Agnes 111.

SEPTIMA CARRERA.—RECLAMABLE
Milla y 16. Para ejemplares de 4 años y más. Premio $20
FAIR CITE Corrió bien en su última.

Fair Cite	105	Y llevará al gran Pernia.
Elizabeth	109	Prefiere mayor distancia.
Czarist	110	Se confunde con Honest John
Ray Ruddy	110	Es un fuerte finalista.

También correrán: Thistle Pattie 101; High Life 110; Ike Mann Cherry May 105 y Elmer H 110.

Darán Comienzo Esta Tarde en el Vedado Tennis las Eliminaciones de las Competencias de Track

Ferroviario, A. D. C. y Teléfonos lucharán bravamente por el triunfo final. Gran entusiasmo por estos eventos. Siete clubs representados. Precios populares. Los records oficiales

Muy interesante promete resultar el track meet de novicios que se efectuará hoy y mañana en los terrenos del Vedado Tennis Club entre los teams pertenecientes a la Unión Atlética de aficionados. Siete entidades han enviado su representación a las competencias, y aunque en el grupo de inscriptos no aparece ningún Pepe Barrientos, Conrado Rodríguez, Ruperto Notario, Enrique Arango, ni ningún Manolo Suárez, las fuerzas de todos parecen equilibradas y eso dará lugar a unas competencias de mucho interés.

Teléfonos y Pulgarcitos presentan los mayores contingentes. Y entre los dos discutirán el triunfo final del field day, pero el Yacht Club, el Deportivo de Cárdenas, Vedado, Dependientes y el Atlético, han inscripto buenos atletas y puede que esos muchachos consigan algunos números lugares de interés.

El track meet, en resumen, ha de resultar sumamente interesante. La interacción deportiva que se viene observando alcanzará también al sector de campo y pista y estamos completamente convencidos de que serán muchos los fanáticos que asistirán a la tarde de hoy, señalado, como hemos dicho, para comenzar las pruebas iniciales. Las entradas costarán solamente diez centavos para hoy y veinte para mañana domingo. Se comenzará a las dos de la tarde. Hora exacta.

LOS RECORDS DE NOVICIOS

A continuación ofrecemos los records oficialmente reconocidos por la Unión Atlética de Amateurs en la categoría de los novicios.

Son estos detalles curiosos para los fanáticos.

RECORDS DE NOVICIOS: Aceptados por la U. A. A. C.

CARRERAS

100 m. 11 s. G. Parajón. U. H. Stadium. Abril 27 de 1930.
100m, 11 s. H. Cantolla. C. T. C. Vedado. Abril 12 de 1931.
200 m. 22.1-5 s. A. Barrientos. U. H. Abril 18 de 1926.
400 m. 51 s. E. Estévez. V. T. C. Abril 24 de 1927.
800 m. 2m. 6.2/2 s. J. Gutsens. C. F. Abril 24 de 1927.
1500 m. 4m. 32.8 s. J. Ochoa. U. H. Abril 8 de 1928.
3000 m. 10m. 34.1-5 s. J. B. Robson. C.A.C. Abril 24 de 1927.
5000 m. 18m. 34.2-5 s. E. Suárez. C. A. C. Abril 14 de 1928.
10.000 m. 41m. 49.8 s. A. Iglesias. C. N. V. Abril 13 de 1929.

OBSTACULOS

110 m. (3'6"—1.06m.) 16.9 s. P. Franca. V.T.C. Abril 8, 1928.
200 m. (2'6"—0.762m.) 26. s. D. Fuentefría. U.H. Abril 8, 1928.
400 m. (3"—9.914m.) 1m. 1.5. s. R. Parajón. U.H. Abril 14 de 1929.

CARRERAS DE RELEVO

400 m. 4 x 100. 44.2-5 s. Martínez Franca. Lewis. Suárez. Vedado Tennis Club. Stadium. Mayo 10 de 1930.
800 m. 4x200. 1m. 34.4-5 s. A Fernández H. F. de Castro. J. Sarzano. F. Alfonso. V. T. C. Abril 30 de 1927.
1600 m. 4x400 3m. 37.1-5. c. J. Suárez. M. González; A. B. Robson. J. Iglesias. C. A. C Abril 30 de 1927.

SALTOS

Alto con impulso. 1.75.m. (5'8.3-4".) C. Perkins. H.Y.C. Abril 18 de 1926.
Largo con impulso. 6.42 m. 21'0. 3-4") M. Elgarresta. C. D. C. Abril 8 de 1928.
Triple con impulso. 13.37m. (43'10.3-8") A. Faz. C. N. V. Abril 14 de 1929.
Alto con garrocha. 3,31 m. 10'10.3-8") J. F. Sanjurjo. A. A. C. Abril 26 de 1925.

LANZAMIENTOS

Peso 16 libras. 12.m. (39'4.1-4". R. Villar Kelly. V. T. C. Abril 24, 1927.
Martillo 16 libras. 118.0.½. F. Rodríguez. C. A. C. Vedado. Abril 12 de 1931.
Disco. 36.22m. (118'10") G. Skarbrevik. V. T. C. Abril 24 de 1927.
Jabalina. 50.65 m. (166'2") L. Lewis. V. T. C. Abril 18 de 1926.

DRIL STAVERT
FAMOSO PARA UNIFORMES

M.E.C.D. 2016

Se Discuten Hoy Los Finales de Lawn Tennis

Al Vencer los Atléticos Empatan la Primera Serie del Año con los Mulos de Manhattan de McCarthy

Los Yankees estuvieron en la delantera hasta el séptimo inning, pero después la perdieron por errores y por buenos batazos de los Elefantes Blancos. Al Simmons hizo la de la victoria

FILADELFIA, abril 15. (AP.)—Los Atléticos de Filadelfia superaron a los Mulos de Manhattan en un duelo de batazos y bases por bolas que ellos entablaron hoy y pudieron disfrutar honores en la primera serie del año con sus poderosos rivales, ganando el match con score de 9 por 8.

Los Yankees estuvieron en la delantera hasta el séptimo inning, pero errores del campo yankee y buenos batazos Atléticos arruinaron la jugada para la trouppe de Marse Joe. Charley Ruffing, pitcheando su primer juego del año, parecía destinado a superar a Rube Walberg en el hecho que ambos habían entablado. Pero cuando que sus compañeros le batearon con un buen rally de cinco carreras en el séptimo inning, dos de los caudrangulares del Fila y otro las malas jugadas de sus compañeros le hicieron saltar del box en el final del séptimo, después de haber conchado nueve hombres de Connie Mack.

Al Simmons antoó la carrera de la victoria en el noveno después de haber llegado a la inicial con un hit de cuadro, a tercera por una mala jugada de Pipgras y a home por fly sencillo de Dykes.

Jimmy Foxx y Mickey Cochrane batearon home runs por los Atléticos y Lou Gehring disparó su segundo batazo del año sobre Lefty Grove.

El score:

NEW YORK

	V.	C.	H.	O.	A.	E.
Byrd, cf.	4	1	1	3	0	1
Saltzgaver, 2b.	3	0	0	0	0	0
Lazzeri, 2b.	2	0	0	1	2	0
Ruth, lf.	4	1	1	2	0	0
Gehrig, 1b.	4	2	2	6	0	0
Chapman, rf.	5	1	1	1	0	0
Crosetti, 3b.	3	0	1	1	2	0
Dickey, c.	4	0	1	10	1	1
Lary, ss.	2	2	0	2	4	0
Ruffing, p.	2	1	1	0	1	0
Gómez, p.	0	0	0	0	0	0
Pipgras, p.	1	0	1	0	1	1
Totales	34	8	9	26	11	3

Nota:—Sólo aparecen 26 outs porque había dos al hacerse la carrera decisiva

PHILADELPHIA

	V.	C.	H.	O.	A.	E.
Bishop, 2b.	3	2	1	3	8	0
Haas, cf.	5	1	3	7	1	0
Cochrane, c.	4	1	1	5	0	0
Simmons, lf.	5	1	2	1	0	0
Foxx, 1b.	3	2	1	10	0	1
Cramer, rf.	4	0	0	0	0	0
Dykes, 3b.	5	0	1	1	2	0
Williams, ss.	1	0	0	0	0	0
Boley, ss.	1	0	0	0	2	0
Roettger (1)	1	1	0	0	0	0
McNair, ss.	0	0	0	0	1	0
Walberg, p.	2	0	0	0	0	0
Grove, p.	0	0	0	0	0	0
Coleman (2)	1	1	1	0	0	0
Mahaffey, p.	0	0	0	0	0	0
Miller (3)	1	0	1	0	0	0
Cain, p.	0	0	0	0	0	0
Totales	36	9	11	27	14	1

(1) Bateó por Boley en el octavo.
(2) Bateó por Grove en el 7o.
(3) Bateó por Mahaffey en el 8o.

Anotación por entradas

New York	000	200	510	—8
Philadelphia	200	110	221	—9

SUMARIO

Empujadores: Crosetti 2, Lazzeri, Ruth 2, Gehrig 2, Simmons, Foxx, Cochrane, Haas 2, Dykes 2, Miller.

Two base hits: Haas 2, Dickey.

Three base hits: Crosetti, Dykes.

Home runs: Foxx, Cochrane, Gehrig.

Base robada: Bishop.

Double plays: Boley, Bishop y Foxx; Crosetti, Lazzeri y Gehrig; McNair, Bishop y Foxx.

Quedados en bases: New York 7; Philadelphia 8.

Bases por bolas: Ruffing 2, Gómez 1; Pipgras 3; Walberg 6; Mahaffey 1; Cain 1.

Struck out: Ruffing 9; Walberg 2; Grove 1; Mahaffey 2.

Hits: a Ruffing 7 en 6 un tercio innings; Gómez cero en cero innings (le pitcheó a un bateador); Pipgras, 4 en 2 un tercio; Alberg, 5 en 6 innings; Grove 2 en 1; Mahaffey 2 en 1; Cain cero en 1.

Dead ball: Ruffing a Williams.

Pitcher ganador: Cain. Perdedor: Pipgras. Umpires: Moriarty, Dineen e Hildebrand. Tiempo: 2:25.

HILCHER NO PUDO CONTENER A LOS BOYS DE HORNSBY

En el cuarto inning dieron los Cubs muchos hits con sus lanzadas y aseguraron

CINCINNATI, Ohio, abril 15 (A. P.)— Wally Hilcher, un lanzador no visto, recibió una oportunidad como pitcher regular de los Rojos, y los Cubs de Chicago le hicieron pasar una tarde bien amarga, bateándole terriblemente para ganarle el match con score de ocho por dos.

Después de permitir un empate a dos en las tres primeras entradas, los Cubs cayeron sobre las curvas del muchacho y metieron el juego en el refrigerador con un rally de tres carreras. Hemsley inició los fuegos artificiales con un triple, Grimm siguió, Warneke le imitó e Hilcher salió para la ducha. Entonces Ogden, que fué enviado en su lugar, logró contener a los Oseznos, pero antes de que completase los tres outs la suerte de Hornsby había anotado tres carreras.

Stephenson, veterano outfielder del Chicago, tuvo una tarde feliz con tres dobles, mientras Jurges y Grimm agregaron uno cada uno a la ofensiva. Hemsley, Babe Herman y Morrisey dispararon triples.

La anotación por entradas:

		C.	H.	E.
Chic	020300111	8	11	0
Cinci.	011000000	2	8	2

Baterías: Warneke y Hemsley por el Chicago; Hilcher, Ogden y Manion por el Cinci.

CINCO PITCHERS UTILIZARON LOS 'PAJAROS ROJOS'

El primer lanzador lo fué Sylvester Johnson, pero duró lo que un médico en...

ST. LUIS, Mo., abril 15 (AP.)— Aunque superaron a los Piratas en batting, los Cardenales de San Luis tuvieron que usar cinco pitchers en un afán de contener a los hombres de George Gibson, y al fallar en su intentona perdieron el último juego de la serie con score de nueve por siete.

Jimmy Collins, con un home run y tres dobles fué el líder del ataque de los Pájaros Rojos, que batearon por un total de quince hits; pero los Piratas supieron ligar sus batazos con habilidad suficiente para ganar.

Sylvester Johnson empezó a pitchear por los campeones y tuvo que ser sustituído por Lindsey. Inmediatamente le siguieron Stout, Dead y Teachout.

La anotación por entradas:

		C.	H.	E.
Pirs.	001700001	9	14	1
S. L.	020040001	7	15	3

Baterías: Swift, Brame y Grace por los Piratas; Johnson, Lindsey, Dean, Teachout y Wilson por los Cardenales.

CAREY SELPH PUSO MUSICA AL JUEGO EN EL TERCER ACTO

CHICAGO, abril 15. (AP.)—El fuerte batazo del novato Carey Selph, conectado por la misma línea de foul del left field con las bases llenas en el décimo tercer inning, proporcionó a los Medias Blancas de Chicago una interesante victoria de 4 por 3, sobre los Browns de San Luis en el cuarto encuentro de la serie. Esto, incidentalmente, dió la serie al team de Fonseca, tres matches por uno.

La anotación por entradas fué:

St. Luis	000 300 000 000 0—3	7	2
Chicago	100 100 010 000 1—4	13	2

Baterías: Blaeholder y Ferrel, por el San Luis; Hadley y Grube, por el Chicago.

DON HURST HIZO SALTAR DEL BOX A CARL HUBBELL

Le puso la bola del tamaño de un corojo en el octavo inning con tres en bases

NUEVA YORK, abril 15 (AP.)— El home rund de Don Hurst con las bases llenas en el octavo inning del juego de hoy, no sólo tuvo la virtud de hacer saltar a Carl Hubbel del box de los Gigantes, sino que produjo la segunda derrota del team en la temporada, con score de siete por seis.

Hubbell había mantenido a los Phillies en cinco hits hasta el octavo inning cuando una base por bolas, un error y un single prepararon la escena para que Hurst batease su primer home run del año. Los Gigantes, mientras tanto, le batearon duro a Jumbo Elliott; pero sin conectar debidamente sus hits.

La anotación por entradas:

Fila.	02000014	0—	7	1
N. Y.	02100020	1—	6	2

Baterías: Elliott, Holley y Davis; Hubbell, Mooney, Walker y O-Farrell.

JACK DEMPSEY HA SIDO MULTADO Y SUSPENDIDO

JACKSON, Miss., abril 15. (AP.)— La Comisión de Boxeo del estado de Mississippi, suspendió hoy a Jack Dempsey, ex campeón mundial de los pesos completos por no haber cumplido un compromiso que tenía en Columbus, Miss., para noviembre de 1940. Al mismo tiempo se le impuso una multa de 300 pesos.

SON DERROTADOS EN BASKET C. B. Y EL CUBANELECO

Teléfono y Ferreteros, los teams vencedores. 19 puntos de ventaja en un encuentro

Los telefonistas conquistaron anoche su tercer triunfo consecutivo al derrotar fácilmente al quinteto del Cubaneleco, en el Campeonato que se libra en el floor del Club Deportivo Asturias.

Dominaron fácilmente la situación los vencedores desde los primeros disparos al aire. Fué su marcha hacia la conquista del tercer éxito franca y sin gran oposición por parte de sus contrincantes. El Cubaneleco no está jugando como en sus primeras apariciones Le falta punch a estos muchachos en su ofensiva y sólo en los minutos finales ofrecieron algún destello de energía, anotando buenos puntos que hicieron subir considerablemente su cartonera. Sigler, Garín, Gómez y Arnesto jugaron mucho en todos los aspectos y también el pimentoso Merchan los acompañó en su buen paso.

En el segundo tiempo los Ferreteros acabaron con el City Bank. También este game se fué de un lado desde su comienzo y la acumulación 'ferretera' no cesó en los cuarenta minutos de juego. Banqueros y Club Ferretero hicieron un verdadero derroche de reservas enviando a dos teams completos para alternar en la batalla. León tuvo una gran noche, encestando ocho goals. También sobresalieron Duyos y Mari. Torres fué el mejor del City.

Mañana, domingo, se efectuarán nuevos juegos con un programa triple.

REG.

Resultados de los juegos

Cubaneleco	21
Teléfonos	31
Ferreteros	47
City Bank Club	26

ZOILA RODRIGUEZ Y NENA SUAREZ EN LOS FINALES DE SINGLES

Zoila Rodríguez, la simpática zurdita del Club Ferroviario, ha conquistado otra vez el honor de llegar a los finales femeninos de tennis. Al derrotar ayer a la encantadora Mirta Mederos en el partido semi-final celebrado por ambas con score de 6-1, 3-6, 6-0, Zoila ha logrado el honor de aparecer en los finales por tercera vez consecutiva.

Su oponente de hoy será Nena Suárez, que a pesar de haber sido vencida en los finales juniors por la señorita Mederos, ha tenido punch suficiente en sus strokes para sorprender a la cátedra, llegando a los finales en el singles senior. Ayer venció a Amalita Castañeda, conquistadora de la campeona Lila Camacho, con scores de 6-1, 4-6, 6-2.

Esta tarde se darán los finales singles femeninos y masculinos, celebrándose dos interesantes partidos entre Nena Suárez y Zoila Rodríguez y Gustavo Vollmer y Ricardo Morales.

La citación está hecha para las tres de la tarde en el Club Ferroviario.

MONTE WEAVER LE DIO UNA LECHADA A LOS "RED SOX"

BOSTON, abril 15. (AP.)—Monte Weaver, ex miembro de los Orioles, pitcheó hoy su primer encuentro por los Senadores y dejó en blanco a los Red Sox para ganarles con score de 2 por 0. Esto dió a los Senadores la serie completa.

La anotación por entradas:

		C.	H.	E.
Washington	020 000 000—2	6	0
Boston	000 000 000—0	4	1

Baterías: Weaver y Spencer por el Washington; Lisenbee y Berry, por el Boston.

(Más SPORTS en la Pág. 16)

Driles IMPERIALES DECATIZADOS Y MERCERIZADOS. Almacenes de Paños de SOBRINOS DE NAZABAL. Muralla No. 70

HACK WILSON LE PUSO MUSICA AL JUEGO DE BOSTON

Con su primer jonrón con los Dodgers le dió tres carreras a su nuevo club

BROOKLYN, N. Y., abril 15. (AP).—Hack Wilson se acordó de sus buenos días como jonronero y conectó su primer cuadrangular de la temporada en el momento indicado para decidir el juego de Braves y Dodgers celebrado esta tarde en Ebbetts Field. El batazo, que fué su primer homer como player de los Dodgers, ayudó al club a ganar el match con score de 8 por 2.

Hack disparó la película con dos compañeros en las bases en el séptimo inning para acabar con el duelo de pitchers que sostenían Watson Clark, de los Dodgers, y el veterano Tom Zachary, de los Braves. Los Dodgers anotaron después una carrera más en ese inning y agregaron dos más al score en el octavo a expensas de Frankhouse.

Wright y Cuccinello también batearon fuerte por los Dodgers.

La anotación por entradas fué:

Boston	000 001 001—2	8	2
Brooklyn	000 002 42x—8	9	2

Baterías: Frankhouse, Zachary y Spohrer por el Boston; Clark y López por el Brooklyn.

Sale Hoy de St. Petersburg, en La Florida, Rumbo a La Habana, la Regata de Veleros Que Arribarán, Frente al Morro, el Lunes

Distinguidos yatchmen cubanos representando nuestras tres grandes sociedades náuticas capitalinas, integran el jurado que en el «Toledo» irá a recibir a los lobos de la más hermosa jornada de vela. Tirso irá a recibirlos en un cañonero

RAFAEL POSSO ORGANIZA EL GRAN RECIBIMIENTO

(Por Guillermo PI)

Con mayor número de barcos competidores (16) dará comienzo a la una de la tarde de hoy la tercera regata anual de grandes veleros desde el puerto de Saint Petersburg en la Florida, al de la Habana. No hay que decir que el entusiasmo no tiene igual en los verdaderos lobos de mar que forman esta caravana y sus congéneres que aquí les aguardan.

En evitación de que pudiera ocurrir lo que el año próximo pasado, un tiempo aciclonado, se ha retrasado esta vez tres semanas la fecha del gran evento de vela. Es de esperar que en la tarde de hoy al salir los barcos de su línea de arrancada frente a la bahía de Tampa, el tiempo se muestre propicio a la regata, no hay señal que indique otra cosa, aunque todavía por esta época del año, las seguridades de bonanza no son muchas. Un cambio indeseable e inesperado pudiera presentarse.

De acompañarles un buen tiempo en la travesía, de recorrer la distancia de 284 millas que separan el lugar de salida al de llegada, han de arribar los barcos en las primeras horas de la mañana del lunes, haciendo todos la entrada en nuestro puerto durante las horas del día. Los preparativos para el recibimiento ya se han hecho con minucioso cuidado y grandes deseos de festejar debidamente a los marinos de la náutica amateur norteamericana. Rafael Posso, delegado de los sports de agua de la Comisión Nacional del Turismo, ha tomado buena cuenta de ello y la organización no puede resultar más perfecta.

El Semáforo del Morro, además de anunciar barco de vela a la vista, anunciará la letra del Código Internacional de Banderas correspondiente a la inicial de cada yate, por lo que no podrá presentarse confusión alguna y se conocerá de esa manera el barco que se aproxima al fin de su recorrido.

Los grandes clubs habaneros que hacen sports de agua, especialmente yachting como el Habana Yacht Club, Miramar Yacht Club y Vedado Tennis Club, estarán admirablemente representados en el Jurado que irá a bordo del crucero «Toledo», cedido graciosamente por su propietario y lobo de mar grado 33 señor Manuel Aspuru, ex presidente del H. Y. C. Los siguientes serán los lobos que integren el Jurado: doctor Miguel A. Riva (Comodoro del H. Y. C.); Rafael Posso; Coronel de nuestra marina de guerra Alberto de Carricarte; Jesús Pardo Suárez (de M. Y. C.); Enrique Gamba (del V. T. C.); Pedro L. Schellens (lobo del H. Y. C.); Raulín Cabrera; Manuel Aspuru; Manuel Rasco y G. A. Patterson. No se pue de exigir un Jurado más selecto para ir a recibir mar afuera a los barcos invasores y actuar en la llegada.

Escoltando a los yates que toman parte en la regata vendrá el famoso guardacostas americano «Tuscarora», con lo que habrá más seguridad en el arribo de los mismos a nuestro puerto, pues no los abandonará hasta que se hallen a la vista de la entrada del Morro.

Un guardacosta de la marina de guerra cubana se ha ordenado que salga al encuentro de los barcos americanos a una distancia de setenta millas, sirviéndoles de escolta de honor. En ese guardacostas irá el presidente de la Comisión Nacional de Turismo, el Mayor del chaleco blanco, señor Tirso Mesa, con objeto de ser el primero en dar la bienvenida a los yachtmen americanos.

Es de tal importancia esta regata que ha sido considerada como la segunda competencia velera del mundo, siendo la primera la del puerto de Nueva York al de San Sebastián, en España. Los grandes rotativos de los Estados Unidos se han ocupado siempre de estas competencias tratándolas con los honores de publicidad que merecen.

Entre los yates inscriptos se encuentran los siguientes:

«Marmion», de H. J. Mathewson.
«Gamecock», de William B. Allen.
«Marelen II», de Kent Curtis.
«Shawsheen», de Rex Frazier.
«Doris», de Samuel Zemurray.
«Windjamer», de Gardner H. Tullis.
«Sunshine», de H. S. Denniston.
«Pieces Of 8», de F. G. Wagner.
«Chippewa», de C. G. Borden.
«Cynosure», de Gigge Gandy.
«Wawatam», de A. N. Manson.
«Haligonian», de Houston Wall.
«Lanakai», del Dr. A. C. Howe.
«Ahto», de Atho Walter.

EARL WHITEHILL DEJO EN 5 HITS A LOS "INDIOS"

A pesar de eso los Tigres vinieron a ganar el juego en el noveno inning: 3x2

DETROIT, abril 15. (AP.)—El zurdo Earl Whitehill se presentó hoy en envidiable forma frente a los Indios de Cleveland y como resultado la trouppe de Roger Peckinpaugh perdió el match con score de 3 por 2.

Whitehill, pitcheando admirablemente, dejó a los Indios en tres hits, pero a pesar de eso tuvo que esperar hasta el noveno inning para asegurar el triunfo. En esa entrada Rogell dió un doble, Alexander, bateando de emergente consiguió la base por bolas, entonces hubo un out en el cuadro y mientras White, que había corrido por Alexander, era forzado en segunda, Rogell llegó hasta home con la carrera de la victoria

La anotación por entradas:

		C.	H.	E.
Cleveland	10 100 000—	2	3	0
Detroit	000 100 011—	3	7	1

Baterías: Brown y Sewell, por el Cleveland; Whitehill y Ruel, por el Detroit.

MAX SCHMELIN PUEDE SER SUSPENDIDO SI SE COMPRUEBA UNA DENUNCIA

CHICAGO, abril 15. (AP.)—Max Schmeling, campeón mundial de los pesos completos puede ser suspendido dentro de los treinta estados que controla la Asociación Nacional de Boxeo como resultado a la investigación que inició hoy el presidente John Clinnin.

George Panka, peso completo de Pittsburgh, se quejó ante el presidente Clinnin de que Schmeling había usado su nombre como una de las víctimas que tuvo en un match de exhibición que dió en Toronto, cuando era lo cierto que esa misma noche él estaba en Pittsburgh.

Clinnin aseguró que si Schmeling había utilizado un sustituto engañando al público, la Asociación Nacional tomaría cartas en el asunto para castigarlo debidamente.

(Más SPORTS en la Pág. 16)

CREO-TERPINA

YA NO HAY necesidad de pasarse las noches tosiendo como un molino viejo y luchando por desprenderse la flema. Ni de hacerse desagradable con el mal olor del aliento y los esputos. La CREO TERPINA Wampole calma la tos, facilita y purifica la expectoración y reduce la fiebre de los catarros bronquiales y la tisis. Además, contiene la tos y alivia la sensación dolorosa de las mucosas en los casos de asma, tos ferina, romadizo, grippe y catarros en general. Y todo ello *sin nausear al paciente ni descomponerle el estómago.* Al contrario, *estimula el apetito y hace aumentar de peso.*

WAMPOLE

Todos los Elegantes Concurrieron a la Función de Moda Celebrada Anoche en el Frontón H-Madrid

Tras un mareo de buenos empates, vencen en el primero, Constante y José Mary. Salvador y Cubota en 22. Buena la salida del estelar que se suspende por indisposición de Ugalde, tenía 19 x 10. Gran trágica en el cierre

HOY, 2 GRANDES FUNCIONES, CON 2 ENORMES ESTELARES

Viernes elegante. Horas encantadoras, de entusiasmos y delirios, de alegría infinita, de conglomerado humano, de intrépido y gallardo, de sobresalto, emoción y salto mortal. Hay fanáticos para hacer dulce de fanático y abunda el mujerío que es una bendición de Dios. Y se hace música clásica y selecta, muy criolla y se hacen palmas académicas, hasta que una voz, de bronce y bronca, sin duda alguna la de algún gargantúa viviente en lo más alto de las altas gradas, grito: —¡Ya es la hora! ¡Ya está el café!

Y ante el silencio precursor a todos los rosarios emocionales, rompieron la molienda del peloteo los disputantes del prólogo, los blancos Constante y Pepe Mary, contra los azules Salvador y Cubota; parejas éstas que peloteando bravo y rudo nos sirvieron un buen café, por el sistema de al que no quiere una taza, taza y media, y nos trajeron sobresaltados y con la lengua colgando como los galgos, tras de don Tanteador, que dió estos calofríos de empate: en 2; 3; 4; 5; 6; 7; 9; 10 y en 22 la última. Resollamos como elefantes. Lo ganaron los blancos. Los azules quedaron en 22. Boletos a $3.40. Más boletos de la primera quiniela, de Zamora, a $2.40, y la de Zamora y de Guillermo, a $32. No tragamos.

Por todo lo cual le entramos con la cara larga en el gran estelar de la noche, que nos gustaba más que comer con los **deos**, que dicen los egregios poetas andaluces, hermanitos Quintero, porque entraban en su debate, que esperábamos elocuentón, las cestas formidables e iracundas de los blancos Ugalde y Florentino, contra los azules Sarmiento y Mina. Y la esperanza se hizo brava realidad en la arrogante salida, con empates contundentes en una, cinco y seis. Después organizaron e instrumentaron y ejecutaron una sinfonía estupenda los blancos, que subían más que la espuma de un clásico cocido español y ya tenían 19 por diez de los azules, que andaban paragüeando sin saber por dónde andaban, cuando Ugalde se retiró cojo y pidiendo una muleta. Volvió a la cancha, probó y no pudo continuar. Suspensión. Dividendo; los blancos cobran $1.45 y a los azules se les devuelven $0.55 y en paz con todos. Más boletos de la segunda quiniela, de Buendía Mayor, a $5.40, y combinada, de Buendía Mayor y de Florentino, a $16. Banderilleamos y cobramos al toro.

Y tan encantados nos metimos de cráneo en el cierre, que disputaban los blancos Guillermo y Azpeitia, contra Ozquila y Montes Mayor. Brava la salida, varios empates de los tranquilos; el último en la monjita. Después los dos azules, cantando muy bonito lo de «si os vais, adiós, de la casa no os botamos», hasta ponerse en la azotea con nueve tantos de ventaja; pero como los blancos saben también cantar bonito, en una tanda desconcertante para los azules lograron empatar con ovación en 28, con ovación que se triplicó al empatar las dos parejas en la trágica. ¡Alarido general! Lo ganaron los blancos. Boletos a $1.80.

Hoy, dos grandes funciones.

DON FERNANDO.

PROGRAMA

Para la función de hoy a las tres de la tarde:

PRIMER PARTIDO a 30 tantos: Salvador y Echanique blancos, contra Constante y Buendía Menor azules. A sacar blancos del cuadro 14½ y azules del 13½.

PRIMERA QUINIELA a 6 tantos: Salvador, Buendía Menor, Constante, Echanique, Cubota, Zamora. A sacar del cuadro 14.

SEGUNDO PARTIDO a 30 tantos: Sarmiento y Gayarre blancos, contra Emilio y Florentino azules. A sacar blancos y azules del cuadro 14½.

SEGUNDA QUINIELA a 6 tantos: Vallejo, Florentino, Gayarre, Sarmiento, Mina, Emilio. A sacar del cuadro 14.

TERCER PARTIDO a 30 tantos: Valenzuela y Cubota blancos, contra Ozquila y Montes Mayor azules. A sacar los blancos del cuadro 14 y los azules del 14½.

Para la función de hoy a las 8 y 45 de la noche:

PRIMER PARTIDO a 30 tantos: Alí y José Mary blancos, contra Pastrana y Azpeitia azules. A sacar los blancos del cuadro 14 y los azules del 14½.

PRIMERA QUINIELA a 6 tantos: Valenzuela, Pascau, Ibarlucea, Buendía Mayor, Labat Mayor, Azpeitia. A sacar del cuadro 14.

SEGUNDO PARTIDO a 30 tantos: Olaveaga y Guezala blancos, contra Andrés y Labat Menor, azules. A sacar los blancos del cuadro 14½ y los azules del 14.

SEGUNDA QUINIELA a 6 tantos: Iturrino, Andrés, Guezala, Ugalde, Labat Menor, Olaveaga. A sacar del cuadro 14.

TERCER PARTIDO a 30 tantos: Pascau y Buendía Mayor blancos contra Vallejo e Ibarlucea azules. A sacar los blancos del cuadro 14 y los azules del 14½.

9 EMBARCACIONES SALEN HOY RUMBO A CUBA EN REGATA

A la una de la tarde se dará la señal de partida en el Muelle Municipal

ST. PETERSBURG, Fla., abril 15. AP.—Yatistas de todas partes de la Florida, Massachussetts y Louisiana se reunieron esta noche aquí en preparación para la tercera regata anual de yates que se iniciará mañana y que tendrá como punto final la ciudad de la Habana.

El grupo contendiente, un total de nueve embarcaciones, saldrá del muelle municipal a la una de la tarde, y será escoltada por un guardacostas yankee. Habrá, además, una constante comunicación entre los yates y tierra.

Las embarcaciones inscriptas son:

El Chippewa, propiedad de C. G. Borden.

Cynosure, de 37 pies, propiedad de Gidge Gandi, de St. Petersburgh.

Sunshine, de 64, de H. Denninson, de Mobile.

Windjammer, de 57 pies, de Garner Tullis, de New Orleans.

Haligonian, de 44 pies, de Houston Hall, de Tampa.

El Pieces of Eight.
El Gamecook.
El Marelen II y
El Lankiki.

VINES DERROTO A JOE VAN RYAN Y ALLISON LE GANO A F. SHIELDS

PINEHURST, North Carolina, 15 abril. (AP.)—Ellswerth Vines, campeón nacional de Pasadena, Calif. y Wilmer Allison, de Austin, Texas, avanzaron hoy al round final del torneo de tennis que se está celebrando aquí, al ganar sus partidos de esta tarde. Vines derrotó a Johnny Van Ryan en los semifinales, 6-4, 6-4, 6-2 y Allison y Francis Shields, de New York, 5-7, 6-4, 6-1.

Resultados de los Juegos de Ayer

LIGA NACIONAL

Filadelfia, 7; New York, 6.
Brooklyn, 8; Boston, 2.
Pittsburgh, 9; San Luis, 7.
Chicago, 8; Cincinnati, 2.

LIGA AMERICANA

Filadelfia, 9; New York, 8.
Detroit, 3; Cleveland, 2.
Washington, 2; Boston, 0.
Chicago, 4; San Luis, 3.

ESTADO DE LOS CLUBS

LIGA NACIONAL

	Fila	Cinci	Card	Chi.	Pitts	Bost	Brook	N. Y.	Gan	Ave.
Fila	x	0	0	0	0	0	0	2	2	1000
Cin	0	x	0	2	0	0	0	0	2	500
Car	0	0	x	0	2	0	0	0	2	500
Ch.	0	2	0	x	0	0	0	0	2	500
Pitts	0	0	2	0	x	0	0	0	2	500
Bos	0	0	0	0	0	x	1	0	1	500
Bro	0	0	0	0	0	1	x	0	1	500
N. Y.	0	0	0	0	0	0	0	x	0	000
Pdos.	0	2	2	2	2	1	1	2	x	

LIGA AMERICANA

	Was	Chi	Det	Yank	Fila	Clev	S. L.	Bost	Gan	Ave
Was.	x	0	0	0	0	0	0	3	3	1000
Ch.	0	x	0	0	0	0	3	0	3	750
Det	0	0	x	0	0	2	0	0	2	667
Yan	0	0	0	x	1	0	0	0	1	500
Fila	0	0	0	1	x	0	0	0	1	500
Cle	0	0	1	0	0	x	0	0	1	333
S. L.	0	1	0	0	0	0	x	0	1	250
Bos	0	0	0	0	0	0	0	x	0	000
Pdos.	0	1	1	1	1	2	3	3	x	

JUEGOS SEÑALADOS PARA HOY

LIGA NACIONAL

Chicago en San Luis.
Pittsburgh en Cincinnati.
Boston en New York.
Filadelfia en Brooklyn.

LIGA AMERICANA

San Luis en Detroit.
Cleveland en Chicago.
Washington en Filadelfia.
New York en Boston.

M.E.C.D. 2016

INFORMACION TELEGRAFICA DEL INTERIOR DE LA ISLA

POR NUESTROS CORRESPONSALES

LA REPUBLICA ESPAÑOLA Y CIENFUEGOS

CIENFUEGOS, abril 15. DIARIO, Habana.

El primer aniversario del advenimiento de la República Española fué conmemorado por el Casino Español con una brillante velada que presidió el señor Ramón Alvarez, quien después de ejecutar la banda de música los Himnos de Riego y Cubano, declaró abierto el acto, concediendo la palabra al poeta Pedro López Dorticós, presidente del Ateneo. El señor López Dorticós hizo la presentación del doctor Jorge Mañach culto periodista, que vino expresamente de la Habana invitado especialmente por el Casino.

Cuando el doctor Mañach escaló la tribuna fué muy aplaudido. Habló con frases elocuentes sobre el periodista español Rafael Suárez Solís, en quien pensó el Casino confiarle el resumen de la fiesta, excusando su asistencia porque tenía que concurrir al Casino Republicano español de la Habana.

Se refirió al acontecimiento histórico español que se conmemoraba, recordando las glorias de la Madre España de ayer con la Hermana República de hoy. Recibió prolongados aplausos al terminar su hermoso discurso.

Numerosa concurrencia asistió al acto.

Corresponsal.

LE CAUSO LESIONES UN OMNIBUS

MARIANAO, abril 15.—DIARIO. Habana. (Por teléfono).—En la casa de socorro fué asistido por el doctor Anglés, Gil Rodríguez Díaz, chofer, natural de San Juan y Martínez, de 27 años, vecino de la Quinta Valle, que presentaba una fuerte contusión en el borde del tórax y otra en la región femoral, de carácter menos grave. Además, contusiones y desgarraduras por todo el cuerpo.

Manifestó que encontrándose en Real y Luisa Quijano, dos ómnibus, uno de «Omnibus Express» y otro de «La Directa», transitaban muy unidos, y por ello, para evitar alguna colisión, el de «La Directa» fué a subirse a la acera, alcanzándolo.

En el mismo sitio, anoche, un vehículo de «Omnibus Express» lesionó a un menor.

Anciano intoxicado

En el Hospital Militar, el capitán Paulino Bofill asistió a Antonio Pérez Fuentes, de Cárdenas, de 72 años, vecino de primera entre 3 y 4, Buenavista.

Presentaba una grave intoxicación por haber [illegible] cloruro de mercurio. No pudo declarar.

Fué conducido por su hijo Braulio Perez, quien manifestó que ignoraba las causas de la intoxicación que presentaba el autor de sus días.

Fué trasladado al Hospital Calixto García.

Coacción

Manuel Sánchez López, de España, de 49 años, vecino de la Avenida Cowley, en el Reparto Los Angeles, cochero, denunció que al llegar de retirada a su casa, se la encontró cerrada y en el interior de ella a un individuo nombrado José Lima Navarrete, quien le dijo que no tenía nada que buscar allí, pues la casa era de su propiedad.

Sánchez significó que la casa es suya y no del denunciado.

MERCADO LIBRE

CAMAGUEY, abril 15. Por telégrafo. Para el lunes, miércoles y viernes de la entrante semana, funcionará aquí el mercado libre, situándose en una extensa barriada denominada Vigía.

Estará funcionando para el público desde las seis de la mañana a la una de la tarde.

LOS ROTARIOS

Mañana se iniciará la Convención Rotaria que se había señalado con anterioridad.

INTOXICADA POR EQUIVOCACION

Murió esta tarde la señorita María Rosa Mesa Ramos, de 21 años de edad, quien sufrió una grave intoxicación al ingerir equivocadamente una sustancia venenosa.

CUATRO ESQUELETOS

VICTORIA DE LAS TUNAS, abril 15. Por telégrafo. En una excavación pracicada hoy en la calle de San Joaquín, fueron hallados cuatro esqueletos humanos y restos, asegurándose que ese hallazgo data desde la Guerra de Independencia.

Se sabe que ese lugar correspondió a un antiguo hospital de sangre.

Hoy fueron depositados en una urna e inhumados en nuestra necrópolis.

CONDENADO ROBERTO PEREZ

Como se esperaba la pronta libertad de Roberto S. Pérez, acusado recientemente de estar en actividades comunistas, sorprendió hoy la noticia de que había sido juzgado por el Juez Militar, condenándolo a quince días de arresto y a una multa de cincuenta pesos.

Con esa fecha fué trasladado al vivac municipal.

EL CIRCULO DE PROFESIONALES

Como cierta podemos dar la noticia de que se ha de constituir el Círculo de Profesionales de Tunas, por iniciativa del doctor Enrique Mousset Zayas.

EL DIA PANAMERICANO

Celebróse en las escuelas públicas locales el día Panamericano. Durante la clase se hizo alusión a la conmemoración de tan marcada fecha, explicando los profesores, el motivo y la trascendencia del acto.

CORRESPONSAL.

LE ALLANARON LA MORADA Y DESPUES LE ROBARON

SANTA CLARA, abril 15. Por telégrafo. Denunció Néstor Palacios Galarde, vecino de la finca Agua de la Piedra, en San Fernando de Jamarones, que estando acostado en su domicilio fué despertado por dos violentos golpes dado en la puerta de entrada y penetrando dos individuos en el cuarto donde descansaba, le maltrataron de obra, exigiéndole dinero.

Le llevaron de encima de una mesa cinco pesos y un bolsillo de plata así como otros objetos de su propiedad.

ERA FALSO EL DINERO

Gloria Muza Ferrer le cambió a un desconocido en Caibarién un peso en monedas fraccionarias, pero después se dió cuenta de que dicho peso era completamente falso, por lo que hizo la correspondiente denuncia.

CAPTURADO ORTEGA

Miembros de la Guardia Rural capturaron hoy en las proximidades de Placetas a Francisco Ortega Ripoll, quien había hecho un disparo de revólver contra Ramón Runas en el Central San José, dándose a la fuga.

SE QUEMO UN CAFETAL

El cafetal propiedad de Miguel Cancio Pena, en Santa Lucía, se incendió hoy en forma casual, ya que el fuego se propagó de una finca colindante.

INGIRIO VERDIN

Hoy trató de poner fin a su vida, ingiriendo una cantidad de verdín, la joven Consuelo Besada Pérez, vecina de Manicaragua de éste término, la que se halla grave a consecuencia de la intoxicación.

Intentó suicidar por contrariedades amorosas.

CORRESPONSAL.

SANTA CLARA, abril 15. (Por telégrafo).—Con motivo de celebrarse el primer aniversario de la República Española, tuvo efecto en el Consulado una recepción oficial, asistiendo las autoridades, prensa y distinguidas personalidades, haciendo uso de la palabra el cónsul Fernando Estrems, refiriéndose a la necesidad de cooperar en todos los órdenes al mantenimiento del actual régimen, demostrativo de la grandeza de la patria.

El Casino Español adornó sus salones, izando las banderas nacionales.

A. MACHADO.

EL DIA PANAMERICANO

LAS MARTINAS, abril 15. — Bonito y lucido acto se celebró ayer en la escuela de este pueblo con motivo del Día Panamericano. Las profesoras Tanda, Buergo, Brito y Puente ofrecieron escogidos números en sus aulas. El director, señor Brito, pronunció un patriótico discurso, explicando el acto.

CORRESPONSAL.

SUICIDIO FRUSTRADO

SANTA CLARA, abril 15.—DIARIO, Habana.

José M. Martí Borges, vecino de la calle San Mateo, 23, en esta ciudad, de 30 años de edad, fué asistido en horas de la noche anterior por el doctor Hernández y practicante Ugarte, de guardia en la Casa de Socorro, de una herida incisa al nivel de la región precordial, de pronóstico grave, siendo trasladado al Hospital Civil.

Declaró Martí a la policía que un desconocido con un puñal le produjo la lesión, encontrándose en las proximidades de su domicilio.

Posteriores investigaciones han dado por resultado que la lesión se la produjo el propio Martí Borges, con ánimo de privarse de la existencia.

Amenazas de muerte

Amado Yero, vecino de la finca Managuabo, Término Municipal de Cienfuegos, denunció a la policía haber sido amenazado de muerte por Domingo Vicensay, quien también le dijo iba a prenderle fuego a su casa si no se mudaba de la misma.

Incendio casual

La casa de vivienda propiedad de José Apolonio González, situada en la finca Cadenas, Cienfuegos, fué pasto de las llamas producidas por una chispa escapada del fogón.

Engaño y estafa

Víctor Díaz Díaz, tenía depositados en los muelles Gavilán, de Cienfuegos, siete quintales de café crudo pertenecientes a Manuel Bande, presentándosele un sujeto llamado José Rodríguez Gil, quien le dijo iba de parte de Bande a recoger el fruto y que le entregara también la cantidad de $6.20, resultando todo falso y por lo que se considera estafado en la suma de 76 pesos.

Si lo acusa, lo mata

Ramón José Cabada, de Cienfuegos, fué amenazado de muerte por José Manuel Tinado, si lo acusaba ante la Corte Correccional en un juicio que tienen pendiente.

Disparo

Julio Arana, vecino de Cruces, dirigióse a Pablo Quintana, con quien está disgustado, insultándolo y haciéndole un disparo de arma de fuego sin alcanzarlo, repeliendo la agresión aquél con un puñetazo. Ambos resultaron lesionados leves.

CORRESPONSAL.

UN CESANTE, CUANDO PIDIO EXPLICACIONES, FUE AGREDIDO POR SU PRINCIPAL

MAYARI, abril 15.—DIARIO, Habana.

En el día de ayer fué dejado cesante en Buenaventura, en este término, el guarda jurado Lorenzo Morales Cordina, por el jefe de departamento de la United Fruit Company Mr. Jacob, y cuando el cesanteado acudió a pedir explicaciones, fué agredido por el norteamericano referido, quien le hizo tres disparos, defendiéndose el atacado. Ambos resultaron heridos de gravedad. El Juzgado conoce del hecho.—Corresponsal.

EL DIA PANAMERICANO EN BANAGUISES

BANAGUISES, abril 15. — DIARIO. Habana.

En la Escuela número 6, de este distrito escolar, se verificó con toda brillantez el Día Panamericano, conforme lo acaba de instituir la Secretaría de Instrucción Pública y Bellas Artes por circular núm. 238.

El compañero en la prensa y director del plantel señor Enrique Ramos, explicó la significación de los principios del panamericanismo. Se exhibieron enseñas de las repúblicas hermanas, así como las fotografías de los egregios libertadores de la virgen América.—Corresponsal.

ACTO ESCOLAR EN SAN JOSE DE LOS RAMOS

SAN JOSE DE LOS RAMOS, abril 15.—DIARIO, Habana.

Después de haber rendido las tareas escolares del día, se efectuó en el salón de actos de la Casa Consistorial, la fiesta de confraternidad del Día Panamericano, asistiendo doscientos cincuenta niños con sus profesores de las escuelas uno y dos, de este pueblo. Se recitaron poesías y pronunciaron discursos, asistiendo también mucho público. —Corresponsal.

EN AGUACATE

AGUACATE, abril 15.

La Colonia Española de esta población conmemoró brillantemente el aniversario de la República. En los jardines de la sociedad se celebró un banquete, reinando entre los comensales el más cordial ambiente. Se brindó por la paz y el progreso de la República Española.

Esta noche se celebrará un suntuoso baile.

Corresponsal.

EN BATABANO

BATABANO, abril 15.

Con motivo del aniversario de la República Española, la colonia de aquí solemnizó la fecha con un banquete al cual asistieron el Vice-Cónsul Ignacio Palomera y significados republicanos, entre ellos el señor José Novo, Presidente del Casino. Se hicieron votos por la perdurabilidad de la República Española.

Corresponsal.

EN SAGUA

SAGUA LA GRANDE, abril 15.—Con extraordinaria brillantez celebró el Casino Español el aniversario de la República, ofreciéndose un exquisito buffet. Acudieron representaciones de todas las clases sociales, autoridades civiles y militares y bellas damas. Hicieron uso de la palabra, pronunciando elocuentes discursos los señores Valentín Arenas, Ligarra, Amado Fernández y otros. Vicente Valle, insustituible Presidente del Casino tuvo finas atenciones para todos. Se brindó por el engrandecimiento de la República Española.

Corresponsal.

AUTOPSIA A UN CADAVER

SANTIAGO DE CUBA, abril 15.—Ayer tarde se practicó la autopsia al cadáver de Juan Ruiz Portuondo, que apareció muerto en Alto Quintero, de un certero balazo en la oreja izquierda.

CONDENADO POR LO MILITAR

Ha sido condenado por la jurisdicción militar en varios delitos y faltas, a quince días y multa de cincuenta pesos, el Procurador Aníbal Orestes Benítez Socarrás, de Alto Songo.

EL DIA PAN-AMERICANO

En todas las escuelas del Término se ha celebrado con extraordinario lucimiento la conmemoración del día Pan-americano, haciendo los oradores cálidos votos por la efectividad confraternidad entre las naciones americanas.

SESION EN EL AYUNTAMIENTO

En su sesión de hoy conoció el Ayuntamiento del enojoso problema de la demolición de las torres de la Catedral, acordando designar una comisión de tres Concejales, asesorada de técnicos municipales, miembros del Colegio de Arquitectos para que examine dichas torres y diga si procede o no su demolición.

Con tal motivo se ha abierto un período de expectación en torno al asunto.

Matías Vega,
Corresponsal.

TESORERO DESFALCADOR

VUELTAS, abril 14.

Procedente de San Juan y Martínez ingresó hoy en la Cárcel de Remedios, en calidad de preso, el Tesorero Municipal de este Término Jesús Manso Manso, acusado de desfalcador. El Juzgado procedió hoy al arqueo de la Caja, comprobando la ascendencia de lo desfalcado a $9,000.00.

Corresponsal.

EL CONSUL DEL JAPON EN VIAJE POR LA ISLA

HOLGUIN, abril 15. — DIARIO. Habana.

En la mañana de ayer llegó a esta ciudad, procedente de la capital, el cónsul encargado de Negocios del Japón en Cuba. Vino utilizando un automóvil oficial de la Legación.

Almorzó en el Hotel Telégrafos, saliendo en el tren rápido a las tres de la tarde rumbo a Tacajó y Antilla, donde se propone estar dos o tres días.

Se ignoran los motivos del viaje.

CORRESPONSAL.

SE REUNIO EL GREMIO

SAN ANTONIO DE LOS BAÑOS, abril 15.—DIARIO. Habana.

Hoy se reunió el Gremio de trabajadores de tabaco en rama a fin de trazar una pauta al trabajo y a lo que a jornales se refiere. Los delegados acordaron mantener en el próximo Congreso Federativo, que será el 17 del actual, los precios en jornales del pasado año, pero siempre aceptando cualquier resolución de dicho Congreso.—Corresponsal.

LA CARRETERA REMUNERATIVA

GUIRA DE MELENA, abril 15.—DIARIO. Habana.

Al visitar hoy esta localidad, saludamos al ilustre escritor señor Gabriel Camps, quien desde hace largos años realiza intensa campaña en defensa de los intereses de esta comarca, y de los términos vecinos, haciéndonos intérpretes de los generales elogios que ha merecido su artículo «Carretera remunerativa» publicado hace dos días, exponiendo la conveniencia y utilidad de construir sin mayor demora el tramo de la carretera que nos unirá con Batabanó, enlazando no sólo dos términos de los más importantes de la provincia, sino completando ésta también la ruta de circunvalación para los fines del turismo, a su salida y regreso a la capital, por distintas rutas, atravesando la zona más fértil y de más variada producción. Confiamos en el activo y diligente secretario de Obras Públicas, ingeniero Onetti, buen conocedor de la zona, donde limitan ambos términos de Batabanó, y estamos seguros que ha de hacer el estudio de esa obra y de que procederá a su ejecución.—Corresponsal.

REGRESA EL SEÑOR ONETTI A LA HABANA

SANTIAGO DE CUBA, abril 15.—DIARIO. Habana.

El secretario de Obras Públicas, señor Onetti, salió hoy para la Habana, por la Carretera Central, dejando en marcha los trabajos de reconstrucción del Hospital y otras obras más.

Existe cierto recelo en la población, por el ligero temblor que se sintió esta madrugada, a pesar de las declaraciones tranquilizadoras del padre Viñas, del Observatorio de Dolores, quien afirma que las sacudidas que pueden sentirse, serán sin importancia, como reflejo del terrible sismo que nos azotó.

—Hoy celebróse el juicio por incendio, contra José Gallego y Ana Benítez. El fiscal pide la absolución de los procesados, y el acusador interesa que se les imponga a cada uno ocho años de presidio. —Matías Vega.

SINTIOSE UN TEMBLOR DE TIERRA DE POCA DURACION EN EL CENTRAL ALMEIDA

ERMITA, abril 15.— DIARIO, Habana.—En la madrugada de hoy se sintió en el Central Almeida, así como en la Ermita, un temblor de tierra, en realidad de poca duración, sin que se haya registrado daño alguno por el acaecimiento sísmico.

López,
CORRESPONSAL.

UNA ANCIANA PRODUJOSE QUEMADURAS GRAVES CON PROPOSITO DE SUICIDARSE

GUANTANAMO, abril 15.— DIARIO, Habana.— Francisca Noble, de la raza negra, de sesenta y cinco años de edad y avecindada en la calle de «Los Maceo», entre las de 8 y nueve, Norte, fué conducida a la Casa de Socorro, donde fué asistida de primera intención de graves quemaduras que se produjo al haberse rociado con un litro de gas, prendiéndose fuego.

Después de ser asistida fué conducida a su residencia, por contar su familia con recursos para atenderla.

Otra quemada grave

Claudina Baró, de cuarenta años, mestiza, fué asistida en la Casa de Socorro de quemaduras de primero y segundo grados, que se produjo, según declaró, al vertérsele una vasija de agua hirviendo, siendo su estado de gravedad.

CORRESPONSAL.

EL ANIVERSARIO DE LA REPUBLICA EN ESPAÑA

MANZANILLO, abril 15.— Con motivo de cumplirse un año del advenimiento de la República Española, se ha celebrado una entusiasta reunión en la casa del vicecónsul de España, señor García Avello.

El señor Ramón Arias, presidente de la Colonia Española, con numerosa comisión, representación de la prensa local y de la capital y personas de significación, asistieron al acto y recibieron agasajos de la señora Vidal, esposa del señor vicecónsul.

A la hora de los brindis usaron de la palabra, con las copas en alto, los señores García Avello y el suscrito, en representación del DIARIO DE LA MARINA.

CORRESPONSAL.

CONDENADOS POR JUGAR AL PROHIBIDO VARIOS SUJETOS EN LA CIUDAD DE MATANZAS

MATANZAS, abril 15.— El juez correccional ha condenado, por jugar al prohibido, a José Parodi, Armando León, Eusebio Rodríguez y Ceferino Torres, a treinta y un pesos de multa a cada uno y absolvió, la propia autoridad judicial, a Alfonso Asen y a Eduardo León.

Causa por disparos

El juez de Jagüey Grande ha iniciado causa criminal contra Armando Mesa, quien pretendió hacer varios disparos a Jesús Delgado y al encasquillársele el arma, le dió varios planazos con un machete que también portaba.

Por robo frustrado con intimidación en las personas

El juez de San José de los Ramos ha radicado e instruye causa por la comisión de un delito de robo frustrado, con intimidación en las personas, a Santos Veras Reyes, sin que se conozcan los autores.

El juez de Alacranes ha procesado, señalándole doscientos pesos de fianza para que pueda gozar de libertad provisional, a Miguel Calzadilla, por delito privado.

Un recurso de reforma fué declarado sin lugar

Ha sido declarado sin lugar el recurso de reforma interpuesto contra el auto de procesamiento decretado en la causa radicada al número 233, del Juzgado de Cárdenas, seguida por un delito de incendio contra Francisco Rucabado López, y otros.

Asistida de intoxicación

Ha sido asistida de intoxicación en el Centro de Socorro, por haber ingerido ácido muriático con ánimo suicida, Luz Brandi Isasi, de veinte años de edad, soltera y vecina de San Rafael, 162, sin que haya querido declarar las causas que le impulsaron a tomar tal resolución.

Se fracturó la tibia

También fué asistida en la Casa de Socorro de Matanzas, el menor Oscar Ulmo, natural de esta ciudad, de 14 años de edad y avecindado en Contreras, 146, de la fractura, grave, de la tibia derecha, que se causó al caerse de la bicicleta que montaba.

CORRESPONSAL.

TERMINO LA ZAFRA EL CENTRAL SAN JOSE

PLACETAS, abril 15.—Hoy terminó su zafra el Central San José, aquí ubicado, habiendo elaborado, según los datos que obran en la administración de dicha finca azucarera, ochenta y siete mil cuatrocientos cincuenta y ocho sacos.

CORRESPONSAL.

INTENTO SUICIDARSE

Juana Pérez, aburrida de la vida, trató de suicidarse tomando verdín París, en San Diego de los Baños.

HERIDO CASUALMENTE

MATANZAS, abril 15. En la casa de socorros de ésta, fué asistido de una herida de proyectil de arma de fuegos en el brazo izquierdo Jorge H. Viuseff, sirio, de 25 años y vecino de San Juan de Dios 166, siendo su estado grave. Según declaró a la policía causóse dicha herida al caérsele al suelo en el ingenio San Cayetano una pistola, disparándosele

CORRESPONSAL.

HERIDOS EN UN TIROTEO

REMEDIOS, abril 15. En estos instantes, nueve y media de la noche, reina gran pánico en ésta, pues en plena Acera del Louvre, frente al Parque Martí, se han escuchado seis detonaciones, al parecer de arma de fuego de pequeño calibre. Me encontraba cerca del lugar del hecho mas no pude precisar el caso. Sin embargo he podido saber que Octavio Valdés Pantaleón, empleado de la Zona Fiscal, disparó su revólver contra Antonio Manso, chofer que está herido grave de dos disparos en el abdómen, también resultó herido Joaquín Roche, conocido por Solano también chofer, en la pierna izquierda. Han sido llevados al Hospital. Octavio Valdés ha sido detenido en su casa, que ha sido registrada sin haberle encontrado el arma. Informaré de las declaraciones.

CORRESPONSAL.

ARROLLADO POR UNA CARRETA

PINAR DEL RIO, abril 15. El niño Pedro Pérez, vecino de la finca La Constancia, en Viñales, al tratar de subir a una carreta de caña guiada por su padrastro Teodoro Pérez Loredo, cayó bajo las ruedas, sufriendo lesiones graves, asistiéndole el doctor Miñoso.

MULTADO UN PERIODISTA

PINAR DEL RIO, abril 15. Hoy fué condenado a 31 pesos de multa por el Juez Correccional, doctor Arango, el director del periódico local, 'La Campaña», quien fué acusado de injurias por el doctor Sarmiento.

CORRESPONSAL.

CONDENAS

Para Ignacio Díaz de la Osa, por delito privado, pidió hoy el Fiscal, doctor Matías Dorta Duque, cuatro años, nueve meses y nueve días de prisión.

—Para el asiático Santiago Wi Lung y para Carreño Florentino Ceballos, conocido este último por Urra, procesados en la causa 68 del Juzgado de Pinar del Río, por habe sacado del establecimiento del primero, sito en Alameda 86, mercancías para que no fueran embargadas. El juicio verbal en cobro de pesos lo estableció la sociedad Hijos de Prio Ferro S. en C. Pide el mismo Fiscal ocho años y un día de reclusión para ambos.

CORRESPONSAL.

Un Gran Contingente de Fans Acompaña al Deportivo en su Invasión a Esta Capital Hoy

Los cangrejeros están seguros de apoderarse de la Copa Nacional. Después que derroten al Teléfonos darán chance al team senior del Club Atlético de Camagüey en una serie especial

CARDENAS, abril 15 (Especial para el DIARIO DE LA MARINA).

Mañana, en el tren que sale de esta ciudad a las once de la mañana, partirán con rumbo a esa capital, los muchachos que componen el team de basket ball del glorioso club Deportivo de Cárdenas, campeones actuales que defienden su título contra las huestes telefónicas que comanda «Fray» Eduardo de las Casas.

Con dos juegos a su haber, con la confianza que esto les da en su triunfo, esperan los ahijados mayores de Enrique C. González, el modesto coach cangrejero, conquistar a los temibles discípulos de Eduardo las Casas. Vencer para ellos es una necesidad, pues como cardenenses que son, tienen la obligación de conquistar este tercer campeonato y con él el derecho de poseer para siempre la hermosa copa de plata que pasará a adornar las nutridas vitrinas del Deportivo.

Sabedores de que tendrán que luchar contra un equipo de jugadores magníficos, los players de González han practicado con asiduidad durante la semana las últimas instrucciones de su maestro. Han hecho magníficas demostraciones con las combinaciones a desarrollar, y no es de dudar que éstas les darán los resultados favorables que Enrique ha pensado. He visto practicar diariamente durante estos últimos días, y sin caer en el fanatismo ciego, creo que las condiciones de los muchachos deportivistas han llegado a lo máximo.

Hablando con los jugadores, he podido obtener impresiones de ellos, sin que éstas sean tomadas por declaraciones oficiales, ya que no es su norma hacerlo. Ramiro Carlés, el diminuto running guard, la maravilla de los floors cubanos, me ha dicho que tratará de burlar la estrecha vigilancia que sobre él hará «nunca falla» Cardoso y anotarle por lo menos varias canastas, y al mismo tiempo, cuando se llegue la hora, luchar con denuedo para no dejar tranquilo a tan peligroso contrario. Ricardo Trujillo, por su cuenta dice que «Cheo» García no será un obstáculo para que en su próxima demostración él establezca «comunicación» directa con el aro. El «guajiro» García, nos ha dicho otro tanto con respecto a su contrario, a quien espera hacerle igual que el sábado y el domingo último en esta ciudad; esto es: sacarle por completo el «wind» y después hacer lo que le plazca en el flamante tabloncillo del V. T. C. La posición de «standing», como hasta ahora será cubierta por Antonio Puigpalat. Este «chiquillo» se encuentra jugando un «standing guard» como no sería posible igualarlo, y a no dudarlo, demostrará que tiene suficiente flus y suficiente cabeza para anular las ofensivas de los Telefonistas y hacer fallar las combinaciones que inicien Mike González y Rubén Cervera, aun que hablan demasiado, no han querido decir nada y sólo esperan que el silbato suene para entrar en acción y anotar puntos bastantes para subir el «score» de su team.

Una nutrida excursión partirá desde esta ciudad para acompañar a los valientes defensores de la tricolor bandera del Deportivo Cárdenas, y animarlos con «cheers» y ovaciones durante el transcurso del juego. Además, muchos ómnibus y automóviles particulares saldrán repletos de fanáticos para hacer acto de presencia en el «floor» del V. T. C. que será escenario de este tercer encuentro, y quizá si el último...

Después de conquistado de nuevo el campeonato nacional, puede salir a la palestra el «temible» conjunto de la región prócer, que seguramente ha de ser aceptado por la alta dirección del Deportivo para decidir quién es quién en el deporte de las cestas y el balón.

En Cárdenas, existe entusiasmo inusitado por el basket ball y seguramente una serie extra entre los camagüeyanos y nuestros boys habría de ser bien vista por la afición. Deben llevarse a cabo gestiones encaminadas a concertarla, en la seguridad de que tendrán todo el apoyo.

CORRESPONSAL.

Sintonice la Estación
C M W.
Desde hoy se trasmite
EL DIARIO HABLADO
A las 7 y 30 a. m.,
1 p. m. y 6 p. m.

DIARIO de la MARINA

Teléfonos:

Dirección..	A-4151
Redacción	M-7913
Jefe de Redacción..	A-3205
Sección de Sports ..	M-7912
Administrador	M-2522
Anuncios	A-2425
Suscripciones	M-7911
Quejas..	A-3785
Anuncios Clasificados	A-3333
Talleres y Correos..	M-2002
Agencia del Vedado	F-2613
Agencia J. del Monte	- 1994
Agencia de Marianao	FO-7380

OLIMPICAS

Por FELIPE PONCE

(Exclusivo para el DIARIO DE LA MARINA)

La victoria de los Estados Unidos en las Olimpiadas se predice; los Japoneses están bien preparados. Finlandia es la rival más fuerte.

El Relevo, los eventos femeninos y las carreras largas pueden decidir la victoria en los juegos olímpicos.

El transporte y manutención de los atletas extranjeros es el problema más serio de resolver. En muchos casos lo que falta es la ayuda del Gobierno, forzando a los deportistas de cada nación, deseosos de que su país compita en las Olimpíadas, a reunir suficiente numerario para el traslado de los atletas a Los Angeles. Sin embargo, los atletas que verdaderamente tienen «chance» buscarán los medios de competir.

Se sabe muy poco de los puntos fuertes de los europeos.

¿Quién es el rival de Wykoff en Europa?

¿Ganará Nurmi el marathón?

¿Se retira después de los Juegos Olímpicos este año?

Estas y muchas otras son las preguntas que se le hacen a Runar Obls, delegado olímpico de Finlandia, que se encuentra aquí.

Nambu, del Japón, se espera que sea la sensación en salto largo, ya que ha roto el record mundial saltando 26 pies 2⅞ pulgadas.

Ladoumegue, corredor francés, poseedor de seis records mundiales en carreras, puede ser que sorprenda al gran Venzke.

Los atletas del Lejano Oriente están muy fuertes y no es extraño que queden en segundo lugar.

Los japoneses enviaron un team en 1930 a Finlandia para aprender los métodos de entrenamiento. En este team estaban: Oda, ganador olímpico de triple salto; Nishida, saltador con garrocha, y Kimura, en salto alto, entre otros atletas.

Dinamarca, la pequeña nación del Báltico, tiene ya todo preparado para el envío de sus atletas a esta ciudad. Estará representada por unos 26 atletas escogidos. Esto es una prueba de patriotismo y orgullo. ¿Dónde consiguieron el dinero? En Dinamarca

Este equipo será trasladado desde Nueva York a Los Angeles, con el dinero obtenido por suscripción popular.

Patrick O-Callaghan, el «hombre de hierro» de Irlanda, atleta all-around aparecerá en las Olimpiadas. Es campeón olímpico 1928 en el lanzamiento del martillo con 168 pies 7½ pulgadas. O-Callaghan tiró 193 pies en unas prácticas.

El doctor O-Callaghan tiene 26 años, ha saltado 6 pies 4 pulgadas en salto alto, 24 pies en salto largo, 141 pies en disco, 47 pies 6 pulgadas en el lanzamiento del shot-put y ganó el campeonato de Irlanda en el lanzamiento de peso (en altura y distancia).

No entrará en el Decalón porque no cree que calificará en las carreras.

No hay que sorprenderse si O-Callaghan realiza su sueño olímpico, que es tirar 200 pies en el lanzamiento del martillo en Los Angeles.

Patrick O-Callaghan pesa 225 libras, es un buen boxeador y espera calificar para el campeonato heavyweight olímpico de boxeo.

El team olímpico australiano, compuesto de 12 atletas, ya ha sido seleccionado. J. A. Carleton, la esperanza australiana en carreras cortas, no compone dicho conjunto, ya que ha decidido estudiar la carrera de sacerdote sin demora alguna. Cuantos esfuerzos se han hecho para que el gran sprinter de Australia asista a las Olimpíadas, han sido inútiles.

Este team trae nadadores, atletismo, ciclistas y luchadores.

Charleton es el probable ganador de los 1,500 metros libres en natación. Este australiano quedó segundo en 1928, ganando la competencia Zorrilla, de la Argentina, en los 400 metros en Amsterdam.

Los Angeles.

ANUNCIOS CLASIFICADOS DE ULTIMA HORA

ALQUILERES

A-1 Habana

AGUILA No. 58
Entre Concordia y Virtudes. Sala, comedor, tres cuartos, baño completo y servicio de criados. $32.

ANIMAS Nos. 27, 29, Bajos
Entre Industria y Crespo. Sala, saleta, comedor, tres cuartos, baño completo y demás comodidades. $50.

CONCORDIA 100, Altos
Próxima a desocuparse, sala, comedor, tres cuartos, baño completo y servicios de criados. $40.

CONSULADO 28, Bajos
Entre Genios y Prado. Sala, saleta, comedor, tres cuartos, baño completo y demás comodidades. $45.

ESCOBAR No. 72, Bajos
Entre Neptuno y San Miguel. Sala, comedor, dos cuartos, $25.

GALIANO No. 24, Altos
Entre Animas y Lagunas. Hermosa casa, sala, saleta, siete cuartos, lujoso baño, comedor, espléndida cocina y demás comodidades. $80.

INDUSTRIA 5, Bajos
Entre Refugio y Genios. Sala, comedor, dos cuartos, baño completo. $30.

HOSPITAL 3-A, Altos
Entre Neptuno y Concordia. Sala, saleta, comedor, cuatro cuartos y baño completo. $34.

LEALTAD No. 143, Altos
Entre Salud y Dragones. Sala, saleta, comedor cinco cuartos, baño completo intercalado y demás comodidades. $55.

MORRO 3, Altos
Entre Cárcel y Genios. Sala, comedor, seis habitaciones y demás comodidades. $55.

PASAJE DE GIQUEL No. 3
Esquina Neptuno. Bajos, sala, comedor, tres cuartos, baño completo. $25.

SAN RAFAEL No. 61, Bajos
Sala, comedor, dos cuartos, baño completo y servicios de criados. $40.

VILLEGAS No. 40
Entre Progreso y O-Reilly. Una sola planta, sala, comedor, tres cuartos, baño. $40.

INFORMAN:
The National City Bank of N. York
Departamento de Administración de Bienes
A-9897. M-9871

SE ALQUILA LA CASA de una planta, Cuba 144, casi al lado de la Iglesia de La Merced. Informan: Telf. FO-7425. La llave en Cuba 154.
A1 13913 15-20 Ab.

OBRAPIA 63: ALQUILO segundo piso, sala, saleta, cinco habitaciones, baño intercalado, cocina y servicio al fondo. Muy buena casa. Precio de situación. Informes y llaves, bajos, almacén. A-3314.
A1 13849 15-22 Ab.

ALTOS modernos, San Rafael 55. Sala, recibidor, gabinete, comedor fondo, dos habitaciones, baño completo, 3 habitaciones altas. Llaves, bajos. F-2313. Precio, $56.
A1 13923 15 ab 18

ALTOS modernos, Virtudes 150 entre Marqués González y Oquendo, sala, comedor, gabinete, 3 habitaciones, baño moderno, llaves en bajos. Precio, $35. F-2313.
A1 13924 15 ab 18

SE ALQUILA ESTRELLA 206, entre Franco y Subirana, sala, comedor, dos cuartos, etc. Informes y llave: Díaz, Subirana 6.
A1 13921 15-20 Ab.

ALQUILERES

LAGUNAS No. 75, Altos
Entre Escobar y Gervasio. Sala, comedor, tres cuartos, baño completo y demás comodidades. $45.

NEPTUNO 356, Bajos y Altos
Esquina Mazón, frente a la Lonja. Sala, comedor tres cuartos, baño completo y demás comodidades.
INFORMAN:
F-2171.

SE ALQUILAN ALTOS, Bernaza, sala, recibidor, seis grandes habitaciones, con lavabos, agua caliente, comedor, cocina, baño completo, servicio criados. Llaves, informes: A-3568.
A1 13916 15-19 Ab.

EDIFICIO "MENENDEZ"
Gervasio y Virtudes. Alquilo departamentos, baratísimos sala, comedor, 3 habitaciones, saleta, baño intercalado, cocina gas, cuarto y baño criados. Informan en la bodega.
A1 13914 15-19 Ab.

A-2 Vedado y Príncipe

CALLE N, 222
Esquina Jovellar, a una cuadra del mejor centro de comunicaciones, departamento con sala, saleta, comedor al fondo, tres cuartos, baño completo intercalado. $50.

CALLE 30 No. 3 entre 25 y 27
Casa situada acera de la brisa, zaguán, portal, sala, comedor, tres cuartos, buen baño, cuarto y servicios de criados. $45.
INFORMAN:
A-9897. M-9871

CALLE 25 NUMERO 368, entre 2 y 2, Vedado. Se alquilan modernos bajos, con cuatro habitaciones, demás comodidades; los altos, seis habitaciones, demás comodidades. Informan: A-6495.
A2 13918 15-19 Ab.

CALLE 27 NUMERO 326 entre 2 y B., Vedado. Se alquilan modernos altos, con cinco habitaciones, demás comodidades; los bajos del número 328, con cuatro habitaciones, demás comodidades. Telf. A-6495.
A2 13919 15-19 Ab.

6 Y 27, VEDADO, casa nueva, fresca, con hall, 6 habitaciones, 3 baños, cuartos y servicio para criados, garage para tres máquinas. Llave al lado. Precio situación.
A2 13908 15-19 Ab.

23 ESQUINA a Baños, casa de cuatro cuartos, sala, terraza, comedor, doble servicio y patios, llaves en la bodega. Informes, M-1174.
A2 13931 15 Ab.

ALQUILO frescos altos y bajos, 185 entre 21 y 23, cinco cuartos, parcial, hall, baño intercalado, cuarto y servicio criada en cada piso, con o sin garage. Telf. F-3683.
A2 13928 15 Ab.

ALTOS con 4 habitaciones, demás comodidades, se alquilan, 25 entre Calle A número 256, esquina a 2. Llaves enfrente.
A2 13917 15 Ab.

CALLE I No. 220
Entre 23 y 25, una sola planta, sala, comedor, cuatro cuartos, baño completo intercalado y demás comodidades. $50.

CALLE 23, No. 253, Altos
Entre E y F, sala, saleta, comedor, cuatro cuartos, baño completo, cuarto y servicio de criados.
INFORMAN:
The National City Bank of N. York
Departamento de Administración de Bienes
A-9897. M-9871

Ayudados por Buena Arrancada, los Yankees Pueden Sorprender a los Críticos, Ganando el Campeonato

La tarea no será muy fácil,

MAS ANUNCIOS CLASIFICADOS DE ULTIMA HORA

ALQUILERES

CALLE 12, No. 92, Altos
Casi esquina a Línea. Sala, saleta, comedor, dos cuartos y baño completo. $26.

CALLE 10, No. 161, Bajos
Entre 17 y 19. Jardín, portal, sala, comedor, una habitación y baño completo. $25.

A-3 Cerro y Palatino

ATOCHA No. 12
Esquina a Cañón. Sala, comedor, dos habitaciones y baño. $20.
A-9897. Informan. M-9871

A-5 J. del Monte y Víbora

10 DE OCTUBRE 58, Altos
A una cuadra de Tejar, y a otra de la Quinta Dependientes. Sala, saleta, comedor, tres cuartos, baño completo intercalado. $30.

ENAMORADOS 4
Entre Dolores y Calzada. Sala, saleta, tres cuartos y baño, $15.

LAWTON No. 13 Y 15
Esquina a Dolores. Sala, comedor, dos cuartos y baño, $18.

INFORMAN:
The National City Bank of N. York
Departamento de Administración de Bienes.
A-9897. M-9871.

SE ALQUILA, Jesús del Monte, M F. de Castro número 3, Toyo, esquina a Fomento, espléndido local para establecimiento, con vivienda para familia. Informan al lado. Peletería La Nacional. I-5086.
A5 13929 15 ab 18

SE ALQUILA EN CUARTA número 8, entre Acosta y Laguerueta, Vibora, sala, comedor, tres habitaciones, baño, cocina, lavadero, patio, traspatio, frutales. Llaves al lado. Informa: Cuevas. M-9896.
A5 13915 15-18Ab.

A-12 Solicitud de Alquileres

SE DESEA ALQUILAR un local en la Habana, que esté situado en calle de tráfico, que tenga un tanque con su bomba para gasolina y capacidad para poder guardar 40 máquinas, en el mismo. Precio de situación. Si no reúne estas condiciones, es inútil que me llamen, ara informar: Alvarez. Telf. F-5469.
A12 13920 15-17 Ab.

B-1 Casas-Apartamentos

APARTAMENTOS primera clase, Vedado, magníficos por el alquiler pedido, sala, comedor, tres o cuatro cuartos, baño para familia, baño criados y demás comodidades. Desde $30.00. Véase de 8 a 12 y de 2 a 6. Calle 23 y 6. Informan: FO-7327.
B1 13877 15-18 Ab.

EDIFICIO «BIARRITZ», Calzada del Vedado, entre J. e I., frescos y modernos pisos altos o bajos, con sala, comedor, dos o tres habitaciones, baño intercalado, cocina, etc., desde 25 pesos. Pueden verse a cualquier hora. Informan: Aguiar 19. Se exigen referencias.
B1 13910 15-30 Ab.

EDIFICIO PEREZ BENITOA
Hotel Palace. Apartamentos para personas de gusto, con y sin muebles, desde $40. Precios de verano. El mejor restaurant del Vedado. Garage. Barbería. Jardines. Portales. Vivir en el Palace significa que usted es persona distinguida. Firme su contrato ahora y obtenga el 10 o/o de descuento. Avenida de los Presidentes y 25. Vedado.
B1 13894-13885 155 ab 22

B-2 Locales y Naves

LOCALES
SE OYEN PROPOSICIONES DE ARRENDAMIENTO
GALIANO No. 8
Esquina a Trocadero, antiguo café El Día, bajos del Juzgado. Propio para café, restaurant y billares.

GALIANO No. 26
Entre Animas y Lagunas, propio para tienda, oficinas, etc.

CONSULADO 107
Esquina a San Miguel, antiguo Banco de Préstamos. Propio para café, restaurant, bar y billares.

OFICIOS 28
Esquina a Amargura. Locales propios para almacenaje y oficinas.

SAN IGNACIO 76
Entre Teniente Rey y Muralla. Propio para almacenaje, establecimiento u oficinas.

HAGA SU PROPOSICION
INFORMAN:
The National City Bank of N. York
Departamento de Administración de Bienes
A-9897. M-9871.

SE ALQUILA o vende magnífica nave propia para cualquier industria o comercio, calle Gómez número 5, Santos Suárez. Informan, I-2433.
B2 13932 15 ab 20

B-3 Departamentos

BARATOS se alquilan buenos y frescos departamentos a la calle, agua fría y caliente, con o sin muebles y de más servicios, si desean; hay habitaciones y buen local de planta baja. O-Reilly 5.
B3 13933 15 ab 20

B-4 Habitaciones

MURALLA 55 ALTOS, entre Habana y Compostela, alquilo una espléndida habitación, con lavabo, balcón a la calle, terraza, cocina, baño, luz, teléfono. Casa tranquila. Precio situación.
B4 13912 15-18 Ab.

ALQUILERES

B-6 Hoteles

"HARDIN HOTEL"
CRESPO No. 9, HABANA
DOS CUADRAS DEL PRADO Y MALECON

	PLAN Amer.	Euro.
Cuarto con baño privado, una persona . . .	$35.00	$20.00
Cuarto con baño público, una persona . . .	$30.00	$15.00
Cuarto con baño privado, dos personas . . .	$55.00	$25.00
Cuarto con baño público, dos personas . . .	$50.00	$20.00

SIEMPRE FRESCO
AGUA CALIENTE
ELEVADOR DIA Y NOCHE. NO HAY RUIDO DEL TRAFICO
B6 13872 15 ab 17

SE SOLICITAN

S-1 Criadas y Criados

SE SOLICITA una criada, Baños 192 entre 19 y 21, Vedado, sueldo, 15 pesos.
S1 13935 15 ab 17

SE OFRECEN

O-1 Criadas y Criados

ESPAÑOLA desea colocarse para cuartos y coser, no le importa viajar donde quiera que sea, tiene referencias de familia conocida. Telf. M-6347, preguntenpor Benita.
O1 13940 15 ab 17

DESEA colocarse una joven española de criada de mano o manejadora, sabe cocinar, teléfono I-1408.
O1 13939 15 ab 17

SOLICITA COLOCARSE en casa pequeña, decente, para los quehaceres, una joven cubana. Informan: Acosta núm 93.
O1 13857 15-17 Ab.

SE DESEA COLOCAR una joven española para criada de mano; tiene buenas referencias. Informan: M-5489.
O1 13909 15-17 Ab.

SE OFRECE un criado español, ha trabajado en las casas más distinguidas, con referencias de las mismas, sale a cualquier punto. Teléfono A-6613.
O1 13942 15 ab 17

O-2 Cocineras y Cocineros

SE DESEA COLOCAR una española, de cocinera, o para servicio de matrimonio, duerme en la colocación. F-6298.
O2 13897 15-17 Ab.

SE COMPRAN

C-3 Fincas Rústicas

EN ASTURIAS permuto hermosa finca de utilidad y recreo, con dos casas, a tres kilómetros de Avilés, por casa en la Habana y una casa en la Habana se permuta por una en España. Informan, 10 de Octubre 560. Telf. I-5035.
C3 13930 15 ab 18

C-4 Establecimientos

COMPRO una fábrica de hacer cremas y jaleas de guayaba y otras frutas en la Provincia de la Habana. Señor Nonell, Cuba 25, altos.
C4 13934 15 ab 17

SE VENDEN

V-1 Casas

LAWTON: CALLE San Francisco, brisa, tres casitas iguales, portal, sala, comedor, dos cuartos, baño intercalado, cocina, lavadero, patio, gran traspatio, azotea. Construcción moderna, excelente, 800 metros terreno. Ganga. Una $2,800. Las tres $8,000. A-0290.
V1 13906 15-17 Ab.

SE VENDE UNA CASITA con tres departamentos, por la mitad de su precio. Reparto Rosalía, Luyanó. Informan en la misma.
V1 13911 15-17 Ab.

MIRAMAR: CALLE 12, media cuadra Torre Reloj, $4,25 vara, dejando $4,000 hipoteca, 9 por ciento; Santos Suárez, esquina fraile, Estrada Palma y Figueroa, $4.00 vara; Cortina, entre Estévez y Lacret, brisa, $3.00 vara. Dueño: A-0290.
V1 13907 15-17 Ab.

VENDO por lo que ofrezcan casas, en la Habana, Vedado y demás barrios, también en Marianao. A-7750. Concordia 23. Nicolás.
V1 13937 15 ab 20

VEDADO, vendo chalet dos plantas, moderno, bajos, jardín, portal, vestíbulo, sala, comedor, cocina, cuarto criados: Altos 5-4, baño completo y terraza. Precio $12,000. Costó $35,000 Informan, FO-2188.

GANGA, casa 2 plantas, moderna, cada planta: sala, comedor, 3-4, y baño cada planta. Precio, $4,000. Dueño informa, FO-2188.
V1 13927 15 ab 18

VENDO CASA, $4,500, VALE
$8,000, reajustada. $65. Su dinero jamás lo invertirá mejor, está ocupada por gran comercio asiático hace 7 años, nunca fallan en el pago. Informes, Neptuno 28, café, el dueño.
V1 13941 15 ab 18

V-2 Solares

REPARTO Almendares, solar en ganga, frente parque Japonés, mide 20 x 46. Precio, $1,800. Vale el doble Dueño, teléfono FO-2188.
V2 13926 15 ab 18

V-3 Fincas Rústicas

VENDO en Carretera Central, y a corta distancia de la Habana, fincas de una y dos caballerías, a precio de situación, por embarcar su dueño. A-7750. Nicolás.
V3 13936 15 ab 20

V-4 Establecimientos

APROVECHE GANGA: Se regala una pequeña industria, de artículos de mucho consumo, con cuatro máquinas, por el valor de una. Se enseña trabajar. Monte número 5, de 8 a 12. A. M. Prieto.
V4 13860 15-18 Ab.

SE VENDEN

V-5 Muebles y Prendas

POR AUSENTARME para el extranjero, vendo sumamente barato, todos los muebles de mi casa, así como pinturas, lámparas y toda clase de objetos de Arte. Calle 17 número 2-A., entre N. y O, Vedado. Hora, de 2 a 6 de la tarde.
V5 13904 15-23 Ab.

V-7 Automóviles y Accesorios

VENDO UN OVERLAND Whigget, chico, de dos puertas. Está nuevo y un Buick ligero, del 26 Los regalo. Experto en frenos hidráulicos y admito estorage a 20 centavos diarios, Chávez 25, cerca de Reina, Rodríguez.
V7 13905 15-23 Ab.

V-9 Utiles de Oficinas

POR TENER QUE DEJAR el negocio, se liquidan todos los muebles de una oficina, incluyendo dos hermosos libreros, propios para bufete de abogado. Manzana de Gómez 557. Telf. A-3013.
V9 13891 15-18 Ab.

DINERO E HIPOTECAS

HIPOTECAS Tengo dinero para hipotecas con buena garantía, en Habana y Vedado. También ofrezco con pagaré, siempre a interés módico. A-7750. Concordia 23. Inchaurtieta
Z s o 13938 15 ab 25

ENSEÑANZAS

E-1 Academias

APRENDA USTED
En momentos desocupados, desde su propia casa: ortografía práctica, mecanografía, gramática, aritmética, contabilidad, etc Garantizamos enseñarle o devolvemos su dinero. Miles de personas satisfechas, nuestra mejor recomendación. Sea usted otro de ellos; le conviene. Escríbanos, sin compromiso. Gran academia Mercurio, Dragones 42, Habana.
E1 13925 15 ab 18

PROFESIONALES

DRES EN MEDICINA

DR. A. VENERO
Vías urinarias, Impotencia, Sífilis. Curación rápida. Cuota semanal. Diatermia, Ozonoterapia, etc. Consultas de 10 a 12 m. y de 4 a 7 p. m., San Miguel 55, esquina a San Nicolás Telf. A-9380.
Prof. 12784 6-6 May.

DR. A. G. CASARIEGO
Catedrático de la Facultad de Medicina. Especialista en enfermedades de los Aparatos Urinarios y Genital. (Hombres y Mujeres). Consultas, de 2 a 6, Nptuno 125.
Prof. 12979 8-8 Jun.

DR. ABELARDO LABRADOR
Consultas gratis 8 a 12 a. m. Pagas 3 a 5 p. m. Enfermedades señoras, flujos crónicos, metritis, bronquitis, corazón, riñones, diabetes, reumatismo crónico, enflaquecimiento Inyecciones Neo-Salvasán, Angeles 3, entre Reina y Estrella Telf A-0801
Prof 10538 21-20 abril

DR. MANUEL LOPEZ PRADES
Graduado Madrid y Habana, 41 años ejerciendo. Enfermedades de la sangre, pecho, señoras y niños Partos, tratamiento especial curativo de las afecciones genitales de la mujer. Consultas diarias, 9 a 11 y 1 a 5. Gratis, martes y viernes. Amistad 95, altos.
Prfs. 12090 1 may 4

DR. JOSE MANUEL BUSTO
De los hospitales de New York. Enfermedades de la piel, sangre y secretas Extirpación de los vellos de la cara por electrolisis. Tratamiento de la caída del pelo. Consultas, 10 a 12 y 5 a 6 p. m Empedrado 55, esquina a Compostela A-0280 M-9024.
Prfs. 10029 16 abr 23

DR. FRANCISCO J. DE VELASCO
Corazón, Pulmones, Estómago, Intestinos.
DR. RUBEN DE VELASCO
Corazón, Pulmones, Enfermedades de los niños. Consultas de 12 a 2 y de 1 a 3, días laborables. Horas especiales, previo aviso, Salud 34. Telf. A-5418.
Prof. 1397 14-24 May.

DR. MANUEL PARAJON
Massage manual y vibratorio. Aire caliente. Gimnasia médica y respiratoria. Mecanoterapia. Consultas de 2 a 4, lunes, miércoles y viernes. Consultas con turnos fijos: Martes y jueves. Tratamientos diarios: de 7 a. m. a 12 m. y de 4 a 7 p. m. Clínica: Cuba número 48, Telfs. A-4404 A-8132 Particular: Avenida de la Paz número 41, (Alturas de Almendares). Telf. FO-1229.
Prof. 12759 6-6 May.

DR. EMILIO MARTINEZ (Padre)
Aplicaciones de radium. Calle L número 203, Vedado de 11 a 1, frente al Hospital Mercedes.
Prof 10575 21-20 abril

Comadronas

ESTRELLA VIÑALS, Comadrona de La Asociación Cubana y particular. Ultimos procedimientos modernos. Hago asistencia. Consultas gratis, San Rafael 152, letra N. y Oquendo. Telf. U-2826.
Prof-Com. 12901 7-22 Ab.

ALQUILERES

A-1 Habana

AVE. REPUBLICA 271
Sala, cuatro habitaciones, baño intercalado, comedor al fondo, cuarto y servicio de criados, cocina de gas y carbón. Informan: F-2134. Precio: $40.00.
A1 13887 15-21 Ab.

SE ALQUILA AMISTAD 44, bajos, casi esquina Neptuno. Llaves e informes en «La Ideal», Neptuno e Industria.
A1 13049 8-18 Ab.

ALQUILERES

ALQUILO: HORNOS y Vapor, cerca Parque Maceo, el mejor lugar de La Habana, bonitos pisos modernos, acabados de decorar, sala, comedor, dos habitaciones, cuarto baño intercalado completo, servicios, agua caliente, ccina. Desde $20.00. Informan: M-2837. Llaves, carnicería.
A1 13814 14-17 Ab.

CARLOS III 16-C
Altos y bajos, sala, saleta cuatro habitaciones, baño intercalado, cocina de gas. Ultimo precio: $34.00. Informan: F-2134.
A1 13886 15-21 Ab.

EN $25.00 Y $30.00 SE Alquilan los bajos de Espada 3 y 7, entre Cuarteles y Chacón. La llave en la bodega esquina a Chacón. Su dueña: Calzada y 8, Vedado. Telf. F-2505.
A1 13852 15-22 Ab.

ALQUILO LOS ALTOS, Obrapía 23, propios para numerosa oficina, gran salón, entre Cuba y San Ignacio. Informan, en los bajos.
A1 13770 14-19 Ab.

SE ALQUILAN LOS BAJOS de Vives 82, entre Florida y Alambique, por donde pasan todos los tranvías de La Habana. Trato directo a todas horas. Calzada de Jesús del Monte número 438 y medio, altos, entre Luz y Pocito. Telf. I-1132.
A1 13740 14-17 Ab.

ALQUILO LO MEJOR, lo más barato, Aguiar números 5 y 7, con sala, comedor, tres grandes cuartos, gran patio, servicios modernos. Precio: $28.00. Telf. M-4844.
A1 13763 14-17 Ab.

SE ALQUILAN los modernos altos de Animas 35, esquina, sala, comedor, dos cuartos, baño intercalado, cocina de gas. Informan, Crespo y Animas, teléfono A-7095.
A1 13835 14 ab 17

ESPLENDIDO PRIMER, alto, nuevo, decorado, alquilo nuevamente rebajado, en Aguacate 17, entre Empedrado y Tejadillo, con sala, recibidor, cinco habitaciones, lujoso baño, calentador etc.
A1 13752 14-17 Ab.

CORRALES 90, ALQUILO en $27.00, el cómodo y fresco piso bajo, acabado fabricar, casi esquina Angeles. La llave, bodega. Informan: Bernaza 23, tintorería.
A1 13764 14-18 Ab.

INDUSTRIA 15 ALTOS, sala, recibidor, tres cuartos bajos y dos altos, dos cuartos de criados, salón de comer, dos baños, cocina de gas, con calentador y terraza. Informan: Telfs. A-0213 F-6762. Dr. Arango.
A1 13729 14-17 Ab.

CASITA: SE ALQUILA, San Nicolás 181, con tres cuartos. Informa: Dr. Puig, Empedrado 17, de 4 a 6.
A1 13745 14-18 Ab.

ALQUILO MUY BARATO, piso primero de Monserrate 107, sala, dos habitaciones, comedor, cocina y servicio. El alumbrado por cuenta del propietario. Suárez 49, segundo. Informan: Telf. M-7450.
A1 13749 14-22 Ab.

REINA 85
ESQUINA DE FRAILE
Amplios altos, entresuelo, y bajos por Manrique, incluyendo dos accesorias, alquílanse juntos o separados a academia, centro, inquilinato. U-2519.
A1 1387 14-17 Ab.

ALQUILO ALTOS MODERNOS. Punto ideal, San Miguel 308, una cuadra Universidad y tranvías, sala, comedor, cuatro cuartos, baño intercalado, servicio criados. Precio de situación. M-4260.
A1 13774 14-19 Ab.

SAN MIGUEL NUMERO 296, entre Avenida Menocal y Basarrate, sala, comedor, tres amplias habitaciones, baño completo familia, agua caliente y servicio de criados. Bajos, sin altos. Informan: FO-2129.
A1 13775 14-19 Ab.

ALQUILO bajos, hayo 66, sala, comedor, tres amplias habitaciones, comedor, servicios completos. Informan, teléfono A-1529.
A1 13524 12 ab 19

ALQUILO TERCER piso, Monte 80, esquina San Nicolás, sala, comedor, tres habitaciones, baño intercalado, agua caliente, cocina gas, servicio criados y patio. $30.00. Informan, bajos, café. A-4635.5
A1 13634 13-16 Ab.

Malecón y Manrique
Apartamentos de dos y tres habitaciones, sala, comedor y cuarto de criados, con su servicio; el primero y el séptimo pisos. Pueden verse a todas horas. Informan en la misma. Telf. M-1882.
A1 13648 13-17 Ab.

SE ALQUILA BELASCOAIN 98
ESQ. A NUEVA DEL PILAR
Dos pisos altos, propios para hotel o casa de huéspedes. Acabados de pintar. Todas las habitaciones con balcón a la calle y servicios completos. Hermosa galería. Agua abundante. Entrada independiente. Llaves, informes, tienda de ropa de la esquina.
A1 13678 13-16 Ab.

PRINCIPE número 14 esquina Espada, casas modernas, bajas y altas, de dos y tres habitaciones, con baño completo, muy baratas. Llave bodega enfrente. Telf. A-2636.
A1 13711 13 ab 20

EN 40 pesos alquilo alto, San Lázaro 54, sala, comedor, 4 habitaciones, baño, llave al fondo, Malecón 12. A-9033. M-1660.
A1 13716 13 ab 16

70 PESOS, alquilo el hermoso alto, Malecón 12, sala, recibidor, comedor, seis habitaciones, baño completo, cuarto y servicio criados, llave en los bajos. Telf A-9033.
A1 13715 13 ab 16

MODERNO segundo piso, Infanta 102 A, casi esquina San Rafael, recibidor, sala, 4-4, baño intercalado, comedor, cuarto servicio criada, galería cerrada, precio situación, llaves: Isidoro, encargado. F-6581.
A1 13654 13 ab 16

ALQUILO $30, inquisidor 33, casa alta cómoda sala, 4 cuartos intercalados comedor, cocina. Todo grande, fresca. Clara. Portera razón.
A1 13456 12-16 abril

Los Económicos del DIARIO los LEE quien PUEDE PAGAR
Dto. de CLASIFICADOS
Entrada principal del EDIFICIO
PRADO 108. Tel. A-3333

ALQUILERES

LEALTAD 122, altos, entre Reina y Salud, se alquila moderna y amplia casa, con sala, recibidor, comedor, cocina, seis cuartos, dos baños intercalados, cuarto criados, dos cuartos azotea, con servicio. Informan, bajos y teléfono F-1706.
A1 13587 12 ab 19

ALQUILO dos plantas altas, preparadas para hospedaje. Monte 68, acabada pintar. Informan, teléfono A-1529 y A-1223.
A1 13523 12 ab 19

ALQUILO primero segundo pisos Infanta 102 A, casi esquina San Rafael, con vista al mar, 2-4, sala, comedor, baño intercalado, precio situación, luz, limpieza escalera. Llaves, Isidoro, F-6581.
A1 13655 13 ab 16

ANIMAS 22, a media cuadra Prado, alquilo piso alto, sala, comedor, 4 habitaciones, baño completo, etc. Informes en la misma y Telf. F-4878.
A1 13686 13 ab 17

LAGUNAS 25, ENTRE Manrique y Campanario, se componen los bajos de sala, comedor, tres cuartos patio, cocina y baño. Precio: $35.00. Informan: Bufete de Arellano. M-3936.
A1 13159 9-23 Ab.

SAN LAZARO 120, entre Aguila y Crespo, piso principal y cuarto, edificio moderno, sala, comedor, tres cuartos. Muy baratos. Hay elevador. Telf. U-1057.
A1 13387 11-16 abril

MERCED 86
Los bajos se componen de 9 habitaciones sala comedor y varios servicios. Informan, M-1882. Acabados de pintar.
A1 12757 6 ab 16

SE ALQUILAN los hermosos altos de San Miguel 300, compuestos de sala, saleta corrida, tres grandes habitaciones, baño intercalado moderno con todos los aparatos, comedor al fondo, cocina y calentador de gas, cuarto y servicio de criados. Puede verse de 8 a 12 y de una a cinco. Precio rebajadísimo. Más informes al teléfono A-4374.
A1 13576 12 ab 16

SAN RAFAEL NUMERO 141-C., entre Oquendo y Soledad, modernos, amplios y frescos altos, recibidor, sala, tres habitaciones grandes, más una al fondo, baño familia y criados, comedor. Informan: FO-2129.
A1 13776 14-19 Ab.

ALQUILO ALAMBIQUE 9, las cómodas $20, sala, tres cuartos comedor. Patio. Llave al lado derecha. Trato Oficios 33, de 11 y media a 1. Paz.
A1 13457 12-16 abril

AMPLIOS y frescos altos, con cuatro habitaciones, buena sala recibidor, comedor y demás servicios, se alquila en Hornos 8, entre Príncipe y Vapor a una cuadra del Malecón. Informan al lado.
A1 13483 12-20 abril

CASITAS altas y bajas, se alquilan muy baratas, dos habitaciones grandes, baño, cocina, patio y luz. Zequeira 13, entre San Joaquín y Romay.
A1 13583 12 ab 18

BLANCO Y animas
Se alquila segundo piso, altos de la carnicería. Sala, comedor, 3 cuartos grandes, baño y cocina. Informan, bar Franco. Telfs. M-2211, M-5019.
A1 13563 12 ab 20

ALQUILO LOS COMODOS y baratos altos de la (Casa Recarey), situada San Rafael 120¾, esquina Gervasi, en tres habitaciones, sala saleta, cuarto criados. Informes, carnicería.
A1 13637 13-19 Ab.

ALQUILO A LA ENTRADA del Vedado, Jovellar esquina San Francisco, los cómodos y baratos altos, más la casita de San Francisco número 1. Informan, bodega esquina.
A1 13639 13-19 Ab.

ALQUILO EL PRIMER piso de San José 152, con tres habitaciones, sala, saleta decoradas. Abundante agua, cuarto de criados. Baratísimos. Vista hace fe. Véalos.
A1 13640 13-19 Ab.

O-REILLY 112, frente Parque Albear. Se alquila lujoso primer piso, propio para profesional y familia. Llave e informes, en el tercer piso. Telf. A-0145.
A1 13652 13-23 Ab.

SAN MIGUEL 106, se alquila, fresca, barata. Informes; M-2603. Llave, altos.
A1 13660 13-18 Ab.

SE ALQUILAN LOS ALTOS Estrella 60, sala, tres cuartos, comedor corrido al fondo. La llave en los bajos. Informan: Telf. A-2089.
A1 13664 13-17 Ab.

ALQUILO: VALLE 5-D., entre Espada y Hospital, sala, tres cuartos, comedor, baño y cocina Llave en los altos. Informes: Telfs. M-3188 A-1481
A1 13616 13-18 Ab.

PROGRESO 30, BAJOS Se alquila, cerca del Parque Central, sala, comedor, cuatro habitaciones, demás servicios. La llave en el tren de lavado. Informan: F-4221.
A1 13606 13-17 Ab.

ALQUILO CASA NUEVA de esquina, altos, saa, dos cuartos grandes, comedor al fondo baño de lujo, agua caliente. Véala, es muy barata. Antón Recio y Corrales. M-5329.
A1 13587 12-16 Ab.

ALQUILERES

MANRIQUE 142
Se alquila esta casa con sala, saleta, cuatro cuartos, baño intercalado, comedor, cocina y cuarto y servicio de criados. Informan, teléfono A-1884. La llave, Cárdenas 53, almacén de tabaco.
A1 13347 11 ab 16

CHACON 4, altos, entre Cuba y Aguiar; 4 habitaciones y demás comodidades; muy fresca, abundante agua. Precio módico. Informes, teléfono A-1051. Llaves en los bajos.
A1 13402 11 ab 21

SE ALQUILAN LOS MODERNOS y lujosos altos de Monte 64, (esquina Indio), compuestos de sala, comedor, dos habitaciones, baño y cuarto de criados. Informes y llave en los bajos, «La Democracia». Telf. A-1950.
A1 13081 9-16 Ab.

MERCED 1: SE ALQUILA una casa compuesta de recibidor comedor cuatro cuartos, servicio sanitario, ducha, patio y cocina. Precio: $20.00. Informan: Bufete de Arellano. M-3936
A1 13160 9-23 Ab.

PRADO 20, se alquilan los bajos y el tercer piso alto. Sala comedor, tres cuartos y servicios. Informes Telf. A-3024.
A1 13333 11-16 abril

SE ALQUILAN, bajos de Gervasio No. 15, sala, saleta, 4 habitaciones, comedor, baño moderno y servicio de criados. Llave en los altos. Informes: A-4376.
A1 13544 12-22 abril

ALQUILO Arbol Seco 11 A, altos. Sala, saleta ,tres cuartos, cuarto baño, comedor al fondo, cocina, patio, tras patio. Precio $30. Informan: Monte 43, Emilio peletería.
A1 13514 12-17 abril

ALQUILO Cárcel 9 Una casita compuesta de dos habitaciones, sala, comedor, baño intercalado, cocina de gas, abundante agua. Vista a la bahía. Es muy fresca. Informan M-5573.
A1 13513 12-20 abril

SRES. SUB-ARRENDADORES
Alquilo en la calle Paula una casa habilitada para inquilinato, compuesta de 24 habitaciones Condiciones ventajosas y verdadero precio de situación. Fernández, Escobar 202. Telf. U-7609.
A1 13600 13 ab 24

CONCORDIA 178-B. ENTRE Hospital y Espada, bajos amplios, cinco habitaciones, sala comedor servicio completo, $28.00. También unos altos, al lado en $28.00. Informes: Telf. U-7152.
A1 13539 12-16 Ab.

CORRALES 226
Altos, media cuadra Belascoaín, sala, tres habitaciones y servicios, $25.00 Informan: Reina 82. A-1805.
A1 13647 13-17 Ab.

SE ALQUILAN: Mazón 34, entre Valle y Zapata, casas modernas de sala, tres habitaciones, baño, comedor cocina y servicio de criados. $25.00. Llaves en las mismas. Telf. M-9837.
A1 12964 8-18 Ab.

RAYO Y ESTRELLA
Casa nueva, esquina, fresca. Alquilo departamento. Tiene sala, comedor, dos habitaciones, cocina con calentador y servicios. Teléfono: A-2746.
A1 13478 12-19 abril

ALQUILO. Primer piso. Virtudes No. 169, entre Belascoaín y Gervasio, sala, tres cuartos, recibidor, baño intercalado completo, servicio de criados y cocina. Llave en los bajos. F-4018. $30.00.
A1 13467 12-15 abril

SE ALQUILAN los bajos de Omoa 63, esquina a Príncipe, sala, saleta, 3 habitaciones, baño y cocina: precio de situación. Informan en la Bodega.
A1 13474 12-20 abril

MANRIQUE y San José. Se alquila Primer piso, compuesto de sala, saleta, comedor, 2 habitaciones, baño intercalado completo, cocina y servicio de criados. Luz y limpieza de escaleras. Informes: teléfono A-7036. La llave en el café.
A1 13533 12-17 abril

SE ALQUILA el Primer piso de la casa Concordia 125, entre Belascoaín y Gervasio; compuesto de sala, recibidor, cuatro cuartos baño moderno, cocina, comedor y servicio de criados. Precio $52.00. La llave en la misma. Informan: Monte 320. Teléfonos A-9895 I-5285.
A1 13532 12-17 abril

HABANA 98, entre Obispo y Obrapía Se alquilan los bajos, para familia, establecimiento o industria. Tiene bóveda caudales. Llave altos. F-1617.
A1 13463 12-22 abril

ALQUILO moderna y ventilada primera planta, sala, saleta, tres cuartos, comedor, Aguila 249 casi esquina Corrales, una cuadra Monte, teléfono M-7811.
A1 13410 11 ab 19

LEA, QUE LE INTERESA
EN $18.00, POR SU PRECIO
NADA MEJOR
SE ALQUILAN en $18.00 las cómodas ventiladas casas bajas calle Agustín Alvarez números 14 y 15, entre Marqués González y Oquendo a dos cuadras de Belascoaín y una del Nuevo Frontón acabadas de pintar, compuestas de sala, saleta corrida, tres habitaciones, cocina, patio y demás servicios, con abundante agua. Calle pavimentada y mucha luz. Vecindario de moralidad. Las llaves en el número 16. Informan: Edificio «Bacardí», Apartamento 401, Francisco Torres. De 10 a 12 a. m y de 3½ a 5½ P. M. Telf. A-7830. Garantía, dos meses en fondo y referencias de que paga el alquiler. No se cobrarán los días del mes de abril. El alquiler empezará a correr en primero de mayo, pero se exigen absoluta garantías.
A1 13405 11-16 abril

CONSULADO 24
Sumamente barato. Alquilo cómodo, fresco y bien situado edificio, compuesto de 4 plantas independientes y 3-4, cocina y baño en azotea, cada planta con recibidor, sala, comedor, hall, 3 ó 4 habitaciones, baño, cocina y servicios criados. Llaves en la misma. Informan, notaría doctor Carlos A. Obregón, Amargura 23.
A1 13415 11 ab 26

ALQUILO VENTILADA y espléndida, Escobar 123, bajos, casi esquina a Reina compuesta sala, saleta, comedor, cuatro habitaciones, cocina, gran baño y patio. Monte 170, bajos. Telf. A-2066.
A1 12981 8-16 Ab.

ALQUILERES

ALQUILO hermoso piso Chávez 32, entre Reina y Salud; sala tres habitaciones, cocina, baño moderno y terraza. Precio de situación. Teléfono: M-7450.
A1 13344 11-19 abril

CASAS DE BALCELLS
AGUIAR 45 Propios para profesional se alquilan los amplios altos de esta casa, compuesta de siete piezas, en $50.

AMARGURA 13. Se alquilan los bajos de esta casa propios para almacén o pequeña industria, en $35.

ARAMBURU 23 F. bonito piso alto con sala, comedor, tres cuartos y baño intercalado, se alquila en $30.

CORRALES 11. Se alquilan las plantas altas de esta casa, $23 c| una.

CRISTINA 28. Inmediata a Castillo, se alquila esta casa con comedor, tres cuartos y servicios sanitarios, en $32.

DIEZ Nos. 55 y 57. Entre Avenida de Acosta y Laguerueta, Lawton, se alquilan con sala, comedor, tres cuartos y baño, en $20.

GERVASIO 8 F. Propia para tren de lavado se alquila esta casita en $30

J. DELGADO A. Se alquila esta casita con sala, comedor, dos cuartos, baño intercalado y jardín, en $30.

LAGUNAS 93. Propia para pequeño establecimiento, se alquila en $30 esta casa inmediata a Belascoaín.

LAWTON 80 Entre San Mariano y Vista Alegre. linda casa con sala, recibidor, comedor, hall, baño intercalado, 3-4 y uno en la azotea.

N. DEL PILAR 29 Casa con sala, comedor y tres cuartos, en $30.

OBRAPIA 93. Amplio local propio para garage, almacén o industria, en $35.

OBRAPIA 95 Se alquila la planta alta con sala, comedor, seis cuartos y uno en la azotea, en $55.

PAULA 33. Moderna y amplia casa con cinco cuartos, sala, comedor y cuarto de baño, se alquila en $33.

PEÑALVER 1. Se alquila esta casa que hace esquina a Antón Recio, propia para establecimiento.

PTA CERRADA 7. Planta baja con sala, comedor, amplia cocina y 4 cuatro cuartos, se alquila en $34.

S LAZARO 309. Se alquilan los bajos de esta casita inmediata a Espada, en $25.

SITIOS 69. Propio para pequeño comercio se alquila esta casa que hace esquina a Manrique, en $35.

SITIOS 161 Propio para matrimonio de buen gusto, se alquila el segundo piso que tiene sala, recibidor, comedor, dos habitaciones y baño intercalado, en $34.

SOLEDAD 36. Entre Salud y J. Peregrino, se alquilan varias casitas con sala, comedor, tres cuartos, en $28, y en la propia manzana otras de más bajo alquiler: en el Pasaje de J. Peregrino viviendas a $16.

TROCADERO 67. Se alquilan los altos compuestos de comedor, sala, tres cuartos, cuarto de baño, servicio y bomba para elevar el agua, en $37.50.

VIVES 80. Planta baja con sala, comedor, cinco cuartos y servicios, en $30.

Para informes sobre las anteriores casas dirigirse a J. BALCELLS y Cía., S. en C. San Ignacio 33.
Teléfono A-2766
Al C 13202 9 ab 17

ESTRELLA 237 altos. Se alquila muy barata, casa compuesta de sala, comedor, tres habitaciones, baño y cocina de gas. Informa, Ramón G. Fernández, U-1157.

INFANTA 43 bajos, se alquilan baratas y hermosas casas, con portal, sala, comedor, tres habitaciones, baño intercalado y cocina de gas. Informa, Ramón G. Fernández. U-1157.

ANIMAS 177 A, altos, se alquila con sala, comedor, tres habitaciones, baño y cocina, Informan, Ramón G. Fernández U-1157.

INFANTA 43, altos, se alquilan baratas y ventiladas casas con terrazas, gabinete, sala, comedor, cuatro habitaciones, baño intercalado, servicio de criados y cocina de gas. Informa, Ramón G. Fernández. Telf. U-1157.
A1 13390 11-17 abril

$18.00. CONCORDIA 177A, primero, entre Soledad y Aramburu, gran salón, tres habitaciones, cocina, baño, casa nueva, lavabos agua corriente. Informes La Moda, Neptuno y Galiano. A-4454.
A1 13368 11-16 abril

$27.00. ALQUILO, Trocadero 53 primero, sala, comedor, dos habitaciones, baño intercalado. Casa moderna muy fresca. Llave e informes mueblería La Moda, Galiano y Neptuno. Teléfono A-4454.
A1 13369 11-16 abril

SAN RAFAEL 142 casi esquina a Belascoaín, se alquila la planta baja para establecimiento muy barato. La llave en el primer piso. Informan: F-1205.
A1 13311 11-19 abril

M. NUMERO 98, bajos, entre San Lázaro y Jovellar, sala, saleta, 4 cuartos, baño intercalado completo, comedor, etc., etc. Muy barata. Llave en la misma. Informan, Cerro 532. I-1002.
A1 13395 11 ab 18

SE ALQUILA BELASCOAIN 125, entre Reina y Estrella, primero y segundo pisos, en $30.00 y $35.00, tres habitaciones, baño intercalado con calentador, cocina gas. Están sin estrenar. Más informes, Manzana de Gómez 240, teléfono A-4893.
A1 13105 9-17 Ab.

ALQUILERES

GANGAS
SE ALQUILAN
CON MES ADELANTADO

Amistad 68, departamentos a	$ 7.00
Tejadillo 11 A, esq Cuba, sala, recibidor, 3 habits, baño, comedor, cocina, cuartos y servicios, criados	$ 28.00
Correa 5 A altos, sala, saleta, 3 habits, baño, comedor ..	$ 20.00
Genios 317. Dptos. con sala, recibidor, baño intercalado, 2, 3, 4 habits, baño servs. criados, etc.. desde	$ 25.00
Marina 2. Edificio Carreño. Dptos. amplios y frescas, con baño y cocina a ..	$ 10.00
Pasaje Infante 15 y 17. S. Stos Suárez, sala, 2 ctos., baño, comedor	$ 10.00
Suárez, sala, 2 ctos., comedor, baño, cocina	$ 10.00

LA HERMOSA VELADA AUSPICIADA POR LAS HIJAS DE MARIA EN EL PUEBLO DE MARTA FUE UN EXITO

Tuvo efecto en el «Cine Peña» donde se representaron obras muy artísticas y graciosas. Exito de «El pantalón azul». Felicitación a la Srta. Herlinda Piña. Una nueva empresa

El sábado día 9 de Abril se llevó a efecto una grandiosa velada en el Cine Peña, de Mata, bajo los auspicios de la Congregación de «Hijas de María», que tan merecidamente preside la entusiasta y bella señorita Herlinda Piña.

A las 9 p.m. dió comienzo la velada con el siguiente e interesante programa:

Rosas y Azucenas, juguete infantil. Representaban las Rosas las niñas Dinorah Piña, Yolanda Martínez, Georgina Horta, Luisa Martínez y María Horta. Las Azucenas, las representaban las niñas Lilia Horta, Aida y Migdalia Moreno, Zulema Martínez, Irma Cal y Odette de Armas. Haciendo el papel de Virgen, la señorita Fredesvinda Hernández, la que recibió múltiples aplausos de la concurrencia. La señorita Hernández joven admirada en nuestros salones, supo como en otros varios de sus números, representar a la Virgen cual si fuese una de nuestras más preciosas imágenes.

2.—El Angel y el Niño. Cuadro escénico por las niñas América Landa y Luisa Martínez; cuadro éste que también mereció muchos aplausos.

3.—Raquel. Tango cantado por la señorita Carmen Marcelo, alma de las fiestas matenses, acompañada al piano por la señorita Piña.

4.—Neurastenia Infantil. Sainete cómico, desempeñado por las señoritas Lola Peña, Carmen Marcelo y América Landa y el niño Pedrito Vilorio.

5.—Versos de actualidad, por el entusiasta y tan celebrado autor señor Antonio Piña.

Segunda parte:

«Los Girasoles», coro, cantado y bailado por varias señoritas y niñas.

2.—«Fe, Esperanza y Caridad». Cuadro escénico, por las señoritas Carmen Marcelo, Fredesvinda Hernández, María Horta y América Landa.

3.—«El Fox-Trot del Inglés», cantado y bailado por las señoritas Carmen Marcelo y Lola Peña. Cuanto se escribiese sobre este número sería poco, habiéndose lucido mucho estas simpáticas artistas, teniendo que repetirse distintas ocasiones para poder contener los aplausos y aclamaciones de la concurrencia.

Fueron muchas las aclamaciones a las señoritas Peña y Marcelo.

4.—«El Pantalón Azul», comedia, con el siguiente reparto:

Indalecja, señorita Lola Peña; Bertha, señorita Carcela Marcelo; Vicenta, señorita Fredesvinda Hernández; Don Agustín, señor Antonio J. Piña.

Doña Indalecia batió el record de risa. El coliseo se estremecía, el público no podía contenerse, los aplausos llovían y Doña Indalecia como siempre serena, y representando sus trabajos tan simpáticos y lucidos; Lolita Peña, como artista, deja su nombre bien grabado en la sociedad de Mata. Ella, la señorita Marcelo y el entusiasta y alma de compañía señor Piña, reciben la aclamación del público en general.

5.—«La Virgen de la Caridad bendice a su pueblo». Cuadro plástico, representado por un grupo de distinguidas señoritas y niñas.

Todos los números fueron acompañados al piano por la señorita Herlinda Piña, (como antes digo, orgullo y flor de la sociedad matense). Llegue nuestra felicitación a los componentes de la compañía por el éxito obtenido.

LA NUEVA EMPRESA DEL CINE

Desde hace días se hizo cargo de nuestro coliseo, un grupo de distingnidos jóvenes de nuestra localidad, exhibiendo muy interesantes cintas y notándose mucha concurrencia y animación. Felicito a la nueva empresa por el éxito que está obteniendo.

LA ZAFRA

En estos días dará por terminada su molienda el Central «Santa Lutgarda» con una producción aproximada a cien mil sacos.

También se encuentra al finalizar su cuota el Central «Macagua». Con la parada de estos dos Centrales que podemos decir son la vida de este pueblo, se nos avecina una situación crítica de hambre y miseria, ya que el campesino no tiene donde ganarse una peseta para llevar el pedazo de pan al hogar.

CUERVO, Corresponsal

PROXIMA VELADA DEL LICEO DE SAN ANT.° DE RIO BLANCO

Compuesta por distinguidos jóvenes de esta localidad y bajo la dirección del señor Eduardo Altamar, se verificará el día 17 del actual una grandiosa Veada social en el Liceo de San Antonio de Rio Blanco, siendo los fondos que en la misma se recauden para beneficio de dicha Institución.

Las obras que se presentarán serán las siguientes: El drama en tres actos original de G. Martínez Sierra, titulado «La Mamá».

La bella composición en verso, titulada «La Serenata de Schubert».

El diálogo en prosa y un cuadro «El Encuentro».

Y el graciosísimo entremés en dos cuadros que lleva por título «El Sexo Débil».

Benito PALOMINO,
Corresponsal

VILLACLARENAS

Doctor Diego Velasco y Ruiz, simpático e inteligente galeno villaclareño, a quien el sábado 18 del actual se le ofrecerá un homenaje, consistente en un banquete, que tendrá efecto en el hotel El Central, ofrecido por sus amigos y admiradores como despedida, pues el Dr. Velasco embarcará en viaje de estudios hacia la capital de Francia

PETICIONES

Dos hechas en la pasada semana, de dos damitas de lo más distinguido de nuestro mundo social

Muy pentiles y simpáticas.

Refiérome en primer término a Clarita Alemán y Quirós.

Fué pedida para mi buen amigo el joven abogado Manuel Rico Fernández uno de nuestros pinos nuevos.

Hizo la petición oficial ante el padre de la joven el conocido criminalista doctor Antero S. Alvarez Marño.

Preciosas cajas de dalias, gladiolos, aster-lillias y lindas rosas le fueron enviadas por el novio y las señoritas Ana Josefa y Esther Rico Fernández, Armando Duval, Tete Torrens y otras,

Fué la otra sanción oficial para la cultísima profesora de Instrucción Pública señorita Juanita Fleites y González.

La petición la hizo su mismo novio, el caballeroso joven Félix Companioni, alto empleado de los Ferrocarriles Consolidados de Cuba.

También fueron enviadas a la novia muchas flores.

Del novio una preciosa caja de calias y gladiolos; del Dr. Serafín Fernández un lindo cesto de rosas; de los esposos Fleites Fleites una caja de rosas y dalias y otras.

Muchas felicidades desea el cronista a las nuevas parejitas.

NUEVO JEFE DE BOMBEROS

Por Decreto del Mayor de la ciudad, fué nombrado en la vacante dejada por renuncia del doctor Joaquín Tristá y Pérez, Primer Jefe del Cuerpo de Bomberos de la ciudad, el señor Antonio R. Paez y Valdés.

Quien goza en nuestra sociedad de consideraciones por su caballerosidad y corrección.

Durante muchos años se dedicó al comercio y la industria en Villaclara. Hoy, ya retirado de los negocios, con gran acierto se le ofrece la Jefatura del Cuerpo de Bomberos Municipales.

Para él nuestra felicitación.

DEL CLUB FEMENINO «MARTA ABREU

Para complacer a un selecto grupo de damas integrantes de esa nueva sociedad recientemente inaugurada, traigo a mis «Vilaclareñas» las palabras que en la recepción inaugural pronunciara su Presidenta la muy sociable y simpática señorita Consuelo Vázquez Bello

Dice así:

Distinguidas Autoridades: Señoras y señores:

Sean mis primeras palabras en este solemne acto en que inauguramos este Club Femenino, de gratitud intensa para las autoridades, Instituciones Culturales y prensa que, con tanta hidalguía y gentileza han prestado su concurso a las mujeres de buena voluntad de esta mi querida Villaclara para fundar esta Institución que, no sólo reportará grandes beneficios a la patria, sino que también será exponente de la obra que puede realizar la mujer cubana en todos los sectores de la vida social.

Y claro está que, tratándose de una sociedad femenina, lleve el nombre de una mujer, «Marta Abreu», y, que nuestro primer paso sea rendirle tributo a la que fuera dama incomparable, a la que nada quiso para sí, a la que todo lo diera a su pueblo y a su Patria.

Marta, es el ejemplo que podemos ofrecer a los pueblos que forman el concierto del mundo civilizado de lo que es capaz la mujer de esta Perla del Caribe. Nacida en la opulencia, no hizo ostentación de sus riquezas, su patrimonio lo dió a manos llenas a los desheredados de la fortuna de esta su ciudad natal y también a la Patria. Su obra fué la de mejorar y consolar a las clases menesterosas, ora fundando asilos para que sus «Viejecitos», como ella cariñosamente le llamaba, no carecieran de nada en esos momentos en que se da el adiós a la vida; ora fundando escuelas para que la juventud carente de recursos obtuviera educación, que es la base de la prosperidad de los pueblos, o también levantando soberbios edificios como el teatro «La Caridad», que embellece a la ciudad de Santa Clara y sus productos son destinados a sostener escuelas y asilos, y también ofreciendo su dinero a la causa de la revolución redentora.

Cuba ha producido hijas que la han enaltecido y honrado, Tula Gómez de Avellaneda, Luisa Pérez de Zambrana, Nieves Xenes, María Luisa Dolz, Carmen Tiérrez y tantas otras que haría interminable su relación; pero en Marta Abreu, encontramos algo más elevado, que se nos asemeja a la vida de Jesús; su bondad, su grande corazón, su vida modesta carente de ostentación y vanidad que al igual que el peregrino mártir del Gólgota, la consagró por entero a mejorar a los hombres, ofrecerles siempre el consuelo y proporcionarles bienestar, por ello es, señoras y señores, que estas mis primeras palabras son para rendir modesto homenaje a su memoria, que es el sentir de todas las socias, a la que fuera estrella de primera magnitud en la gran constelación de las mujeres cubanas.

Termino estas frases repitiendo que todas nosotras agradecidas de vuestro concurso y bondades infinitas, que en esta casa no sólo encontraráis una agrupación que se preocupe de saraos y fiestas, sino que al igual que las abejas, calladamente, sin estruendos de tambores, laboraremos intensamente por todo aquello que redunde en beneficio de nuestra Villaclara y de la República.

He terminado.

temente en la ciudad de Sancti Spiritus.

Muy concurrido se vió el templo.

DE LA CAPITAL

Llegó el domingo pasado el señor Mateo García y su estimada esposa Luisa Rodríguez, a la que le fué practicada una delicada operación.

Restablecido se encuentra ya la señora de García

Lo que me es grato consignar.

Josefa REYES,
Cronista Social

EN BREVE TIEMPO ESTARA TERMINADA LA ERMITA Q. SE LEVANTA EN Pta. BRAVA

La ermita de Punta Brava.

Próxima su terminación.

Adelantan por dia las obras; terminadas las paredes se ha dado comienzo ya al derretido de la placa.

El P. Vicente Jovani, así como los Hermanos de la Salle del Vedado, trabajan afanosamente por la pronta y feliz terminación de la que será feliz terminación de la que será bella y hermosa ermita de los puntabravenses.

TEATRO LICEO

«El Dios del Mar».

Gran cinta Paramount, toda hablada en español y en la que figuran como protagonistas Rosita Moreno y Ramón Pereda, fué exhibida con gran éxito en la noche del viernes, asistiendo numerosísimo público al estreno del Vitaphone.

Función a beneficio de la candidata señorita Onelia Costa López, que ocupa el primer lugar en el gran Certamen del Reinado de las Flores del Liceo.

CIRCO PUBILLONES

Pronto su debut en esta localidad.

Ser el próximo sábado 23 del actual, presentando un magnífico espectáculo, así como el cuadro de artistas procedentes de los más acreditados circos de Europa y América.

Sólo dará una función en este pueblo.

José A. LOPEZ

CONCURRENCIA A UNA FUNCION EN CAIBAGUAN

El teatro Capirot estuvo muy favorecido. Misa de repuiem. Viaje del Dr. R. Rodríguez

El domingo 10 de los corrientes se exhibió en el teatro «Capirot», de Cabaiguán, la bella cinta «En pos de la Gloria», de la que es protagonista la sugestiva actriz Imperio Argentina.

Una concurrencia numerosa invadió la sala de nuestro coliseo esa noche.

Entre otras damas y damitas recuerdo las siguientes:

Sras. Resti Rojas de Fortún; Tomasita M. de Díaz; Rosa Ma. Pedraza de Rodríguez; América Pérez de Blanco; Cecilia Clemente de Cepeda; Luisa M. de Bencomo; María Martínez de González; Angela Alonso de Oria; Ramona Rodríguez de Pino y Eulalia Martín de García.

Señoritas Adela, Digia y Niñita Cuervo; Josefina y Aurorina Pubillones; Angelita Capirot.

Gloria López; Aracelia, Irene, Anita y Lilia Crespo; Panchita e Isabelita Alegre.

Rita León; Pilar Carmenate; Célida Cepeda; Serafina y Susana Espinosa; Susana Fortún; Agustinita y Bernardina Hernández; Ofelia García; Julita Pino; Nazaret Hernández; Luz Amelia y Gladys Calderín; Ana Lina; Zoila y Cuca Carmona.

Y Flor Ceballos.

DE VIAJE

El doctor Rodrigo Rodríguez, médico de la «Beneficencia Canaria, que con tanto éxito ha ejercido su profesión en nuestro pueblo durante varios años, partió en dias pasados hacia la capital de la República de donde seguirá a los Estados Unidos y de allí a Canarias, su tierra natal.

Un año pasará fuera de Cuba el distinguido galeno.

¡Felicidades!

MISA DE REQUIEM

El día cinco del actual se celebró en nuestra parroquia una misa de requiem en sufragio del alma del joven Julio Hoffman, fallecido recien

FALLECE EN LA CEIBA UNA SRA. A LOS 87 AÑOS

Otra octogenaria lesionada Felices Nacimientos. Bodas. Compromiso de amor. Enferma

En el domicilio de sus familiares de la finca «Santa Rosa», de Ceiba del Agua, falleció a los 87 años de edad, la señora Quirina León viuda de Rodríguez, querida y antigua vecina de esta zona donde su muerte ha sido muy sentida.

Su entierro constituyó una exponente y sentida demostración de duelo.

Reciban sus familiares nuestro pésame.

LESIONADA

Fué asistida por los doctores Bofill y Pino, de una herida contusa en la región occípito frontal, la octogenaria Agueda Placeres Sánchez, vecina de M. Gómez 50, en esta localidad, la que se causó casualmente.

NACIMIENTO

Con motivo del feliz nacimiento de una hermosa niña, reina el regocijo en el hogar de los apreciables y distinguidos esposos, señora Evangelina Oliva de Herrera, y Bienvenido Herrera.

A ellos hago llegar mi felicitación más sincera y a la niña deseo un venturoso porvenir.

OTRO NACIMIENTO

También reina gran legri en el hogr de los esposos Espernz Prieto de Noa y Juan Noa, con motivo del nacimiento de un hermoso niño.

Mi felicitación a sus papás y para el niño mis parabienes.

BODA

Recientemente contrajeron nupcias dos apreciables jóvenes de esta localidad. Ella es la simpática y bella señorita Hilda Miguel, con el correcto joven Domingo García.

Felicidades.

DE AMOR

Formalizaron su compromiso amoroso dos distinguidos y apreciables jóvenes, la encantadora y bella señorita Faustina Gil, con el joven Arsenio Sánchez.

Ambos residentes en Capellanías. Reciban mi felicitación.

RECLUIDA EN SU HOGAR

Desde hace algunos dias se encuentra recluida en su hogar por encontrarse algo delicada de salud, la señora Herotida Martínez de González, vecina del barrio de Capellanías.

Nos alegramos de que pronto se vea mejorada.

El Corresponsal.

El "Diario Hablado"

Se trasmite desde el LUNES.

REGRESO A LOS ESTADOS UNIDOS EL MULTIMILLONARIO MILTON S. HERSHEY EN VIAJE DE NEGOCIOS

Se espera retorne en breve al pueblo que lleva su nombre. También embarcó Mr. Staples, Administrador de la Hershey Corporatión. Señorita operada. Un accidente. Visitantes

A los Estados Unidos, en viaje rápido, para atender personalmente a sus negocios, partió recientemente el benefactor y multimillonario Mr. Milton S. Hershey, con rumbo a Hershey, Pennsilvania, la linda ciudad del chocolate y de la cocoa, desde donde irá a Washington para protestar del arancel, que proyectan elevar al azúcar refino, las cámaras americanas.

Se espera su regreso a Cuba en los primeros días del próximo mes de mayo.

Lleve el distinguido prohombre un feliz viaje.

EL «DIARIO» HABLADO

Un éxito brillante el más rotundo, es el que se ha anotado el DIARIO, al inaugurar le lunes once este nuevo servicio, por la estación trasmisora C M W. Tres trasmisiones diarias, que nos ofrecen todo cuanto de interés sucede en el mundo.

Nada más eficaz para hacer propaganda, que el DIARIO hablado que acaba de reaprecer, brindando teres trasmisiones, empezando la primera a las siete y treinta a. m. la segunda a la una p. m. y la última a las seis p. .

Sintonice la estación C M W y se convencerá de lo útil que es el DIARIO hablado para su propaganda.

Pida informes a la administración del DIARIO DE LA MARINA.

MR. STAPLES

Por la vía de la Florida, partió para los Estados Unidos Mr. P. L. Staples, administrador general de la Hershey corporation, y del Ferrocarril cubano de Hershey.

Asuntos de urgencia relacionados con su alto cargo, requieren su presencia en Wall Street donde pasará algunos días regresando luego a ésta.

Feliz viaje.

EN LA ASOCIACION DE DAMAS

En la Purísima de Durañona, le fué practicada la operación de la apendicitis por el prestigioso ciruja no doctor Manuel González Alvarez a la encantadora señorita Fifí Bilbao López.

Un nuevo triunfo para el gran Gonzalito.

Que une a los múltiples que ha alcanzado en su triunfal y brillante carrera orgullo, de la cirugía cubana.

La gentil figulina está ya completamente fuera de peligro.

Nos alegramos.

GRAVE ACCIDENTE

Del que fué víctima el señor Eduardo Michelena y Méndez, al sufrir la quebradura de una vena interna, siendo necesario que lo trasladaran a la casa de salud «La Purísima», de la Asociación de Dependientes en bastante mal estado, donde quedó al cuidado del reputado cirujano doctor Pagés.

Su estado es aún delicado no obstante haber tenido una leve mejoría.

Deseamos su pronto restablecimiento.

REGRESO

Vuelve de nuevo a Hershey el caballero joven empleado de la General Electric señor Germán Annoni y Saavedra.

Después de permanecer una breve temporada en San Juan de Puerto Rico, visitando a su familia que reside en esa ciudad.

En su viaje utilizó la vía aérea, haciendo la travesía con toda felicidad.

Bienvenido.

PARA FILADELFIA

Hacia la bella ciudad norteamericana embarcó hace días el simpático jovencito Manolito Flores Portell, miembro de una prestigiosa familia de esta localidad.

Ingresará como alumno en un colegio de dicha ciudad para seguir sus estudios.

Lleve el amigo Manolo un viaje feliz.

GENTILES HUESPEDES

Las señoritas Lucía y Raquel Izquierdo y Nadal, graciosas caraballenses, hermanitas de la bella y virtuosa dama señora Sarah Izquierdo elegante esposa del jefe local de Comunicaciones, mi estimado amigo señor Lucio Pérez Aranga, nos visitaron.

Breves días permanecieron entre nosotros estas bellas señoritas, regresando a su querido feudo.

Que su estancia en esta haya sido muy alegre.

José B. GOMEZ.

PROXIMA BODA EN SAN DIEGO DE UNA SEÑORITA Dra. EN FARMACIA

Rosita Rofes y Jesús Menéndez son los novios. Saludo a una amiguita venezolana. Despedida. El baile del Liceo. Velada

Una boda próxima.

Que consigno con íntima satisfacción. Son los contrayentes muy estimados en la sociedad de San Diego del Valle. Me refiero a la bella señorita Rosita Rofes, doctora en Farmacia.El, es un cumplido caballero, atento y fino. Jesús Menéndez, pertenece a una excelente familia sagüera. Dos años apenas cuentan de relaciones, recordarán mis lectores que dí tan simpática nota en su oportunidad. Y muy pronto podré dar los detalles de su boda. Espléndida. Será un gran acontecimiento. Antes de cumplidos dos meses a partir de la fecha. Fué formulada la petición por el feliz prometido, ante padre de la novia, el señor Ladislao Rofes Martínez.

Es un primor la canastilla de boda. Sedas, encajes, todo en gran profusión. Dirigido por una afamada modista de la capital. Al enterar a mis lectores de tan grata nueva, hago llegar hasta la enamorada parejita, mi felicitación más efusiva.

SALUDO

Una querida amiguita venezolana, residente en la ciudad de New York, Josefina Joubert, a quien me unen lazos de sincera amistad. Después de sufrir una grave enfermedad, que la tuvo al borde del sepulcro, renace a la vida tan simpática amiguita. Encuéntrase actualmente en franco período de restablecimiento. Por espacio de varios meses viajará, la distinguida señorita Joubert, hasta restablecerse y recuperar completamente u salud. Con mis fervientes votos para tu bien, va mi saludo, Josefina!

DESPEDIDA

A dos amigos muy estimados. Gustavo Cué. Que disfrutó entre nosotros de dos semanas y regresó luego a la capital, donde está con su padre, el Dr. Cué. De paso, pero con el mayor gusto hago saber al pueblo de San Diego la franca mejoría del estimado galeno. Noticia que sé agradadará mucho a los lectores, ya que goza el Dr. Cué de gran prestigio y estimación en nuestro Valle. Pronto podremos verlo de nuevo entre nosotros, gozando de salud.

Otro saludo para el joven estudiante Victorino Jiménez Cardet. Unas muy bien ganadas vacaciones gozó entre nosotros el correcto joven. Departimos en nuestra casa, en donde estuvo con la fineza que le caracteriza, horas muy gratas. Es un alumno eminente de la Escuela Industrial de Rancho Boyeros.

Termina sus estudios en Junio.

Muchos éxitos para el excelente amigo.

DE VIAJE

Retornó a su pueblo natal, la joven señorita María Teresa Busot. Le acompañaba su elegante primita Alba Busot, prometida gentil del Dr. Veitía, Juez Municipal de nuestro pueblo. Felicidades.

BAILE

En el Liceo. El próximo día 23. Tendrá caracteres magníficos.

Existe animación incomparable. Nos visitarán valiosos elementos de los pueblos vecinos, entre otros de Santa Clara, Esperanza, Cifuentes y Jicotea. Oportunamente daré detalles.

PROXIMA VELADA

En el Teatro Miguélez. Dirigida por el joven Rufino Castellón. Prometen quedar lucidísimos los variados números que presentarán.

Socorrito Paredes

NOTAS VARIAS DE SOCIEDAD DESDE FALLA

Viaje de la Sra. de Cervera. Animado baile en el «Liceo». El Ctral. Adelaida. El Circo

Se encuentra en la capital, desde hace varios días la señora Exilda Con suegra de Cervera,, esposa del Administrador del contiguo central «Adelaida», señor Miguel Cervera.

Ha motivado esta ausencia el estado de salud algo delicado, de su gracioso niño Miguelín.

Que todo se resuelva satisfactoriamente para felicidad de tan distinguidos esposos, son los deseos del Cronista del DIARIO en Falla.

EN EL LICEO

El domingo pasado, dia 12, celebro esta prestigiosa sociedad un magnífico baile, al que asistieron distinguidas representaciones de lo más selecto de la sociedad moronense.

Por no disponer del espacio suficiente para detallar la nutrida concurrencia de damas y damitas, me veo obligado a desistir de este gusto, con verdadera pena de mi parte.

La orquesta, de Morón, estuvo inmejorable.

Este baile significa un triunfo más para el simpático y progresista Liceo.

EL CENTRAL «ADELAIDA»

Ha terminado su zafra este importante central habiendo elaborado un total de 152,000 sacos de 13 arrobas, que fué la cuota asignada para el mismo.

Ya ha sido terminado el hermoso edificio de la capilla «San Laureano», cuya inauguración que estaba fijada para el 25 del mes pasado, ha sido pospuesta para fecha infefinida.

Informaré oportunamente sobre ese acto.

EL CIRCO SCHWEYER»

Procedente de Centro y Sur América estuvo en este pueblo el lujoso circo de este nombre, presentando, en dos magníficas funciones, una original variedad de actos con animales amaestrados (caballos, perros, monos, elefantes, camellos, zebras); una bonita colección de fieras (leones, tigres, panteras, jaguares, pumas) y emocionantes números ejecutados por intachables artistas de ambos sexos.

Dos llenos completos fueron las do funciones habiendo quedado el público altamente satisfecho.

Corresponsal

VARIOS CANDIDATOS PARA LA ALCALDIA DEL MODERNO BARRIO «MARTI», CAMAGÜEY

A moción del Concejal Pueyo, el Ayuntamiento de Camagüey, acordó recientemente crear entre otros barrios el del poblado «Martí» y sus alrededores.

Con tal motivo se ha hablado mucho en los mentideros políticos sobre quien será la persona que ocupe el cargo de Alcalde de dicho barrio.

La mayor parte de los vecinos son partidarios de que tal persona sea elegida por votación popular y que se trate por todos los medios de preferir al hacer la elección, a un hombre que no sólo sea un Liberal sino que además cuente con la simpatía de todos dentro y fuera del Partido, ya que en su iniciación encontrará nuestro barrio muchos escollos y muchos dificultades que solo podrá vencer un hombre que cuente para ello con la cooperación decidida de todos los vecinos.

Uno de los rumores que han circulado es que ya el Ejecutivo Municipal tiene designado al que ha de ser primer Alcalde del Barrio «Martí».

Un Liberal de los que creemos pueden estar bien enterado nos decía esta tarde «El hombre que estaba llamado a ser Alcalde es el señor Quintero; pero ese no quiere serlo y se limita a recomendar a su amigo Chicho Fernández que no deja de tener bastantes simpatías».

«El otro candidato fuerte es Federico Fernández que no aspira al puesto, pero que está dispuesto a aceptarlo si se lo ofrecen.

También nos dijo que para la Presidencia del Comité de Barrio no había más que un candidato, al que no le reconocía contrarios. A pesar de que ahora nuestro informante no ha querido ser tan comunicativo como antes nos ha dado a comprender que se refiere al doctor Anteonio Márquez Ramos una persona que goza de simpatías.

Hasta aquí todo lo que nos dijo y nos dió a entender nuestro amigo cuyo nombre no publicamos por no estar autorizados para ello.

En próximas notas daremos a conocer lo que se sepa sobre el particular tan interesante para los vecinos del Barrio de Martín.

El Corresponsal.

DOS PESAMES MUY SENTIDOS EN MAYAJIGUA

Fallecieron Mauricio Santana en Sagua la Grande, y Dulce M. Maza, residente en Yaguajay

Trágicamente ha muerto en su residencia de Roloff y C. Ribalta, Mauricio Santana.

Varias veces en este año 1932, mis notas de Mayajigua, se han enlutado por la desaparición de buenos amigos....

El hogar de los Santa, es acogedor, grato para todos cuantos tienen la dicha de visitarlo.

¿Quién hubiera sido capaz de pensar que la tragedia fuera a tender su velo rojo en torno a la alegre villa, donde día a día se tenía para los visitantes, sonrisas y halagos plenos de sinceridad.

Yo, en mis frecuentes temporadas en la vecindad del Undoso, hallé entre ellos caluroso afecto, pasé horas inolvidables, en sus reuniones, y es por eso que, triste desola y desoladamente, cruza el pensamiento, las distancias, para contemplar aquel cuadro de luto, que me llena de amargura. Su hijo mayor, Juan Gualberto, médico prestigioso, que ejerce triunfalmente su carrera allí, así como Enma Galileo y Pablito, quedan llorándole en unión de su esposa, la caritativa y buena Amada.

¡Ironías del Destino! En el pasado verano, muchas veces su carácter jovial y sus jaranas me hicieron pasar agradables momentos.

Este año, cuando vuelva a Sagua, sentiré la nostalgia de su ausencia.. Y la desaparición del viejo amigo pondrá melancolías en mis visitas a su casa donde cultos, francos y simpáticos, los Santana recibirán a sus amistades que se cuentan por legiones.

Duerma en paz Mauricio y quiera Dios acogerle en su seno amoroso.

DULCE MARIA MAGAZ

Alegre, figura principal en bailes y todas clases de fiestas, fué herida por la tuberculosis, y sucumbió el jueves ocho, abatida por su mal terrible; en Yaguajay.

¡Pobre Dulce! En la alborada de la vida es doblemente aterradora la muerte.

Su féretro, blanco, cual la pureza de su alma, rodeado fué por las señoritas de la buena sociedad de Yaguajay, amigas de Dulce, que quisieron acompañarla en su última jornada, a través de las calles de su pueblo, ¡esas calles que tantas veces cruzó hermosa y gentil!

Flores, muchas flores, cubrieron su cuerpo virginal... ¡Quizá adoloridas por su hermana, aquella flor, marchita en plena lozanía.

Reciban las Mazas mis pésame, con toda sinceridad y sentimiento.

Teresa de Orozco,
Cronista Social.

Su Anuncio en el DIARIO Llegará donde usted quiere que llegue

Diario de la Marina
FUNDADO EN 1832
PRADO 103

NUMEROSO PUBLICO DE AMARILLAS Y OTROS PUEBLOS ASISTIO A LOS GRANDES FESTEJOS DE CESPEDES

Las fiestas religiosas y profanas fueron organizadas con motivo de la terminación de las Santas Misiones. Visita del Obispo de Matanzas Monseñor S. Sainz. Lucido Bautizo

El domingo 10 de abril, atentamente invitada tuve el gusto de asistir a unas fiestas encantadoras, efectuadas en el vecino pueblo de Céspedes, fiestas religiosas y profanas, hermosas y lucidas, que culminaron en un grandioso éxito, y que organizadas fueron con motivo de la terminación de las Santas Misiones en aquel pueblo y de la visita del señor Obispo de esta provincia, el excelentísimo e ilustrísimo señor Severiano Sainz.

Todo cuanto digamos para ponderar el magnífico lucimiento que obtuvieron estas fiestas será realmente inexpresivo, pues no las recordamos semejantes en pueblos pequeños como el de Céspedes, y a las cuales asistió conjunto distinguido y numeroso de damas y caballeros, no sólo de aquella sociedad sino también de este pueblo de Amarillas y y de Callmete, Manguito, Por-fuerza y Colón.

A nuestra llegada a tan simpático pueblo nos dirigimos a la morada del Sargento de la Policía señor José A. López Calera y su esposa, la señora María del Carmen López y allí en los amplios y bien adornados corredores fué servido un suculento almuerzo ocupando puestos de honor el prestigioso y querido Representante a la Cámara, señor Agustín Gronlier, activo y popular político y su bella y amable esposa, la señora Leopoldina Sardiñas, teniendo a su alrededor al señor Ramón Simó, digno y competente Tesorero del Ayuntamiento de Manguito y su gentil esposa la señora Araceli Coto, el señor Julio Alvarez, muy estimado Consejero Provincial y su encantadora hijita Marta; el señor José A. López Calera y su esposa María del Carmen López; la señora Doña Anisia Mayoz de López, el señor Francisco Quintero, digno Juez Municipal de Amarillas, que por su competencia y probidad en el cargo que desempeña ha mericido las alabanzas de todos siendo uno de los más fuertes candidatos a la Alcaldía Municipal de Manguito; y los señoras Armando Lazcano, Pedro Calzadilla, Antonio Pérez, Manolo Simón, Manuel López, Carlos Gómez, J. Sosa y J. Inda.

Terminado el almuerzo nos dirigimos hacia la Iglesia para presenciar el piadoso acto de las confirmaciones, y tuve el inmenso placer de saludar a la más alta autoridad eclesiástica de la Provincia, nuestro ilustre Prelado Monseñor Sainz.

Estaba el templo encantador, luciendo el altear artístico y bello adorno floral, admirando todos la preciosa imagen del glorioso patriarca San José que entre un marco de flores parecía derramar sus bendiciones sobre la numerosa grey católica allí presente.

UN BAUTIZO

Aprovechando tan magnífica oportunidad fué llevada a la pila bautismal mi sobrinita Migdalia (modestia aparte: una niñita bonita y muy buena) hija de los esposos María del Carmen López y José López Calera. Apadrinada fué por el distinguido Representante señor Agustín Gronlier y su culta y gentil esposa Leopoldina Sardiñas.

Actuó en la ceremonia el párroco de los Arabos, el muy apreciable sacerdote Cayetano Rabanal y la encantadora niña hizo su ingreso en la gran familia cristiana con los nombres de Migdalia María Leopoldina.

Terminado el acto nos trasladamos a la morada de los padres de la nueva cristinita, donde fuimos obsequiados con finos dulces y un rico ponche, repartido en profusión. distribuyéndose elegantes pergaminos como recuerdo del acto: encontrándose el respetable hogar de los esposos López-López Calera radiante de luces, pletórico de belleza, convertido en recinto de ensueños y alegrías.

EL BAILE

Un espléndido Sexteto deleitó a todos, bailándose al son de los armoniosos toques y era tanta la concurrencia que no es posible traer sus nombres a esta reseña, haciendo sólo constar que yo tuve el placer de saludar y departir con el señor Agustín Gronlier y su esposa Leopoldina, el señor Ramón Simó y su esposa Araceli Coto; la señora Doña Anisia Mayoz de López; el señor Carlos de la Rosa Jr., y su bellísima y joven esposa; el ilustre doctor José García Ramírez, idóneo Corresponsal Especial del DIARIO en Caimite y su culta esposa; el señor Hipólito García y sus bellísimas hijas, señorita Rosa y Eloísa García, las señoritas Charito Ibarreche, Matilda Mayoz, Beatriz Fránquiz, Concha, Josefa, Mariana y Bélgica Quinto; el señor Francisco Quintero candidato a la Alcaldía de Manguito, persona de aerraigo y prestigio, cuyo triunfo está asegurado; el señor Antonio Pérez y su bellísima prometida, la simpatiquísima Dora, las señoritas Villar, Lamazares, Machín, Martínez Sosa, las cultas profesoras de Instrucción Públicas señoras María López de Oyarzázal Nena Bouza de López y Consuelo Casas de Simón.

LA PROCESION

Algo más tarde, a las siete y media de la noche una legión de damas y caballeros acudieron nuevamente al templo para llevar a cabo la procesión; siendo conducidas en artísticas andas las preciosas imágenes del Sagrado Corazón de Jesús y la Virgen Milagrosa, dando escolta a las sagradas imágenes numerosas personas resultando una manifestación de fe espléndida, conmovedora, que puso de realce los sentimientos religiosos de aquel pueblo y una magnífica nota de triunfo para las entusiastas señoritas Villar, Lamazares y Machín, almas del catolicismo en Céspedes, que con verdadero fervor y venciendo incontables dificultades han levantado y sostenido aquel templo, orgullo de la parroquia.

Al regresar la procesión al templo, el padre Misionero pronunció elocuente oración, expresando su agradecimiento a todos, siendo escuchado con religiosa atención su paternal palabra, llena de santa unción evangélica.

Llena de satisfacción por los progresos del pueblo de Céspedes en la fe de Jesucristo, suplico a todos que no desmayen en su entusiasmo religioso y luchemos ahora los de Amarillas y presten todos su cooperación a la Asociación de «Hijas de María» para que los festejos en nuestro pueblo durante las Santas Misiones que comenzarán el próximo día 24 y terminarán con la visita pastoral el primero de mayo queden a la altura o superior, si es posible a los efectuados en el vecino pueblo.

OTRO BAILE

Y terminaron las fiestas en el memorable día con un baile muy lucido y animado que se llevó a cabo en el prestigioso hogar de los estimados esposos Consuelo Casas y Manolo Simón y al cual asistió numerosa y selecta concurrencia pero resultando ya tan extensa esta reseña no es posible consignar los nombres de las bellísimas mujeres que con su gracia y hermosura realzaban aquellos salones.

Complacidísimos salimos de aquel lugar donde transcurrieron placenteras las horas en un ambiente de la mayor alegría y animación; en fin un completo éxito las fiestas tanto las religiosas como las profanas por lo que envío mi felicitación a sus organizadores y mi agradecimiento por las atenciones que nos dispensaron.

UNA ACLARACION

En mi última correspondencia en el DIARIO se deslizó un error que deseo subsanar; aunque quiero hacer constar que no fué cometido por mí, sospechando haya sido de los tipógrafos: al referirme a la enfermedad de la joven señora Blanca Cepero de Sánchez, aparece el primer párrafo bien, pero el renglón seguido aparece la terminación de otra nota distinta en la que hacía referencia al regreso del joven Manolo Recaño.

Para satisfacción de los interesados y demostrar mi inculpabilidad y que lamento el error hago esta nota aclarativa.

Dra. América A. López Calera
Cronista Social

UN ESTIMADO COMERCIANTE DEL PERICO SUFRE GRAVE OPERACION

Es el padre de nuestra Cronista Srta. Haydeé Sotolongo. Un hogar de duelo. La Sra. Viuda de Cuchet. Antiguas Alumnas

En la Habana, donde ha poso sufriera una grave operación, se encuentra en franca convalecencia el distinguido comerciante del Perico señor Eduardo Sotolongo, padre amantísimo de mi prima Haydée, Cronista Social de este periódico, a la que sustituyo con gran placer, no sin antes lamentar su ausencia y los motivos que a ello la obligan.

Gustosa consigna la grata nueva, deseándole tanto al señor Sotolongo como a Haydée regresen pronto al hogar querido.

HOGAR DE DUELO

En Matanzas donde era muy querida y respetada por todos, ha dejado de existir la señora viuda de Palomino, llenando de dolor y tristeza el hogar tan distinguido de América Palomino y Enrique Marcet.

Con tal motivo guarda luto un hogar muy querido de este pueblo: el de Esther Marcel y Julio H. Acosta, Director de la Escuela número Uno.

A todos ellos mi pésame más sentido.

BIENVENIDA

Procedente

SE OFRECEN

OFRECE española de mediana edad para cuartos o criada de mano acostumbrada al servicio fino, sabe Mancha ropa fina, tiene buenas referencias, pregunten por Carmen. Telf. U-8239.
O1 13822 14 ab 16

SEÑORA ESPAÑOLA, SE DESEA colocar de criada de mano o manejadora; tiene buenas referencias. Informan: Telf.
O1 13742 14-16 Ab.

DESEA COLOCARSE una buena criada de mano y si es corta familia, sabe limpia; tiene buenas recomendaciones de donde ha estado. Telf.
O1 13319 14-16 Ab.

DESEA colocar española para cocinar o manejadora, muy práctica en los niños, fina y trabajadora, inmejorables referencias de donde ha estado y muy cumplidora. Teléfono M-1217.
O1 13827 14 ab 16

DESEA COLOCAR una joven española, para criada de mano o para cocinar y limpiar, siendo corta familia; tiene referencias y sabe cumplir con su obligación. Teléfono A-4452.
O1 13785 14-16 Ab.

DESEA COLOCARSE, joven española, para criada de mano o manejadora, es cariñosa con los niños, y sabe cumplir con su deber. Informan: Teléfono Vedado, calle C. y Primera. F-1272.
O1 13793 14-17 Ab.

SEÑORA ESPAÑOLA, de mediana edad, desea colocarse de criada de mano; tiene referencias. M-9434. Calle María 90.
O1 13772 14-17 Ab.

OFRECEN DOS MUCHACHAS españolas, una muy práctica en servir mesa, la otra, sabe coser bien, cortar, zurcir o lavar ropa fina; ambas de buena presencia y referencias inmejorables. M-7122.
O1 13762 14-16 Ab.

DESEA COLOCAR muchacha española, criada de mano, entiende de costura, sabe lavar; en la misma, otra para cocinar y limpiar, sabe lavar, planchar por horas o dormir fuera. Teléfono M-8793.
O1 13805 14-16 Ab.

DESEA colocar una española para criada de mano o los quehaceres de una familia, llev atiempo en el trabajo, sabe cumplir su obligación, tiene referencias. Informan, M-4080.
O1 13836 14 ab 16

CRIADO DE MANO, español, desea colocarse en casa aprticular, habituado al servicio fino, sabe servir a la mesa; referencias de familias conocidas de La Habana, sabe hacer cockteles. Telf. F-5141.
O1 13738 14-16 Ab.

DESEA colocar joven española para criada o manejadora, tiene referencias. Telf. F-6281.
O1 13837 14 ab 16

OFRECE UN BUEN CRIADO español de servicio fino de comedor y cuarto de cámara, con buenas referencias de casas donde ha trabajado. Informan: Telf. U-6893.
O1 13794 14-17 Ab.

JOVEN ESPAÑOLA, saludable y limpia, se ofrece para criada de mano o cuartos; tiene referencias y va a todas partes; duerme en la colocación. Teléfono A-8066.
O1 13629 13-16 Ab.

DESEA colocar una jove nespañola para criada de mano o cocinera; tiene referencias, duerme fuera. Teléfono I-7265.
O1 13707 13 ab 16

DESEA colocarse una joven española, lleva dos meses en el país, para criada de mano o manejadora. Informan, Inquisidor 19, teléfono M-8000. Tiene quien la garantice.
O1 13706 13 ab 16

DESEA COLOCARSE una joven española de criada de mano; tiene referencias y cumple con su obligación. Teléfono I-1483.
O1 13633 13-16 Ab.

DESEA COLOCAR un joven español, de criado de mano, acostumbrado a trabajos finos, es muy trabajador y honrado; tiene muy buenas referencias de casas conocidas. Llamen: Telf. F-6253.
O1 13245 10-16 Ab.

DESEA colocar una joven recién llegada, para criada de mano o manejadora, tiene quien la garantice. Informan, X-1314.
O1 13535 12 ab 16

DESEA COLOCARSE una española de comedor o de cuartos o manejadora de coser. Buenas referencias. Informan: Lavandería La Central, Infanta 64, Teléfono I-3285.
O1 13481 12-16 abril

DESEA COLOCAR una joven española, de criada de mano o manejadora; tiene buenas referencias y quien la garantice, sabe cumplir su obligación; quiere casa de moralidad. Telf. A-2454.
O1 13575 12-16 Ab.

SE OFRECE CRIADO DE MANO, peninsular, experimentado en todo servicio esmerado, sin pretensiones; tiene referencias de buenas casas; voy a cualquier punto. Telf. A-4792. (Tintorería).
O1 13788 14-16 Ab.

2 Cocineras y Cocineros

SEÑORA O CABALLERO! Cocinera repostera, buena repostera, se ofrece para casa de buen gusto; tiene referencias, y no duerme en la colocación. Informan: Telf. M-6743.
O2 13870 15-18 Ab.

DESEA COLOCAR una mujer india, de mediana edad, buena cocinera y repostera, para todo servicio, corta familia, o matrimonio solo. Puede llamar: Williams, Telf FO-9241
O2 13853 15-18 Ab.

DESEA COLOCARSE de cocinera, una señora española, de mediana edad, cocina a la criolla y a la española; sabe algo de dulces. Telf. M-8912. Calle José 36.
O2 13843 15-18 Ab.

DESEA colocarse una española para cocinar y limpiar para matrimonio, sin niños de corta familia, lleva tiempo en el país, tiene referencias, teléfono A-4736.
O2 13832 14 ab 16

DESEA COLOCARSE una señora de mediana edad, para cocinar y limpiar, igual duerme en la colocación, tiene su casa. Informan: Telf. U-7...
O2 13817 14-17 Ab.

OFRECE SUPERIOR cocinera, repostera, de color, va a repartos, es buena limpia y formal; otra, buena cocinera, cocinar y limpiar o labores de corta familia; tienen referencias. Telf. M-7122.
O2 13761 14-16 Ab.

MUCHACHA española, desea colocarse para cocinar y limpiar, sabe coser y es trabajadora; tiene quien la garantice. Telf. F-6021.
O2 13747 14-16 Ab.

OFRECE cocinera repostera, de mediana edad, cocina a la criolla y española; si es corta familia, puede hacer limpieza, va a los repartos. Informan, M-2464.
O2 13619 13 ab 16

BUEN COCINERO, joven chino. Cocina bien criolla, española. Sabe dulces finos y muy limpio. Siempre trabajó casa particular; tiene recomendaciones. Informan: U-2002. Preguntar por Kou Sing.
O2 13773 14-16 Ab.

OFRECE BUEN COCINERO español, cocina criolla, española y francesa, repostería y pastelería; agradecido, limpio, es hombre solo, sale al campo; Lamparilla 84 Antonio. Teléfono M-4162.
O2 13781 14-16 Ab.

COCINERO BUENA repostería y pastelería, español, joven, limpio, buen carácter; cocina criolla española y francesa; inmejorables referencias de casas en que han trabajó. A-7527
O2 13795 14-16 Ab.

COCINERO-REPOSTERO, peninsular, se ofrece, francesa, americana, criolla, repostería buena sazón; hombre formal, cumplidor, limpio, económico, sin pretensiones, sale al campo. M-6277.
O2 13791 14-16 Ab.

Los Económicos del DIARIO los LEE quien PUEDE PAGAR

Dto. de CLASIFICADOS
Entrada principal del EDIFICIO
PRADO 103. Tel. A-3333

SE OFRECEN

SE DESEA COLOCAR una española joven, para cocinar y limpiar, siendo corta familia; tiene recomendaciones. M-8332.
O2 13778 14-16 Ab.

SE OFRECE UNA BUENA cocinera española, hace plaza, no le importa ir al campo; en la misma, una para cocinar y limpiar, saben cumplir con su obligación. Telf. M-2183.
O2 13786 14-16 Ab.

COCINERO DE COLOR, con plaza o sin ella, sabe varias cocinas, y muy limpio en su trabajo y en su persona. Se llama Luders Justin. M-4178, de 7 a 10.
O2 13723 14-16 Ab.

SE DESEA COLOCAR, un cocinero asiático cocina muy bien criolla y española, es repostero, sabe cumplir con su obligación; tiene buenas referencias. Informan: Telf. F-1661, 11 y 12, Vedado.
O2 13737 14-17 Ab.

DESEA COLOCARSE una muchacha, de color, para cocinar y limpiar, sabe lavar; tiene referencias, sabe algo de dulces y no tiene pretensiones, duerme fuera. U-1300.
O2 13730 14-16 Ab.

COCINERO y repostero joven, español desea colocarse en casa particular, hace dulces y helados, tiene buenas referencias y pocas pretensiones, duerme en la colocación o fuera. Telf. A-3497.
O2 13674 13 ab 16

SE DESEA COLOCAR una joven española, para cocinar y limpiar. Informan: M-5317.
O2 13644 15-17 Ab.

BUEN COCINERO-REPOSTERO, asiático desea colocarse en casa particular, cocina bien a la criolla, española, francesa y americana. Informan: Telf. M-4751. Preguntan por José Wong.
O2 13658 13-16 Ab.

SIN PRETENSIONES, se ofrecen dos españolas, mediana edad, y dos muchachas, de color, mestizas, para cocinar o limpiar; muy formales y cumplidoras. Telf. M-6743.
O2 13663 13-16 Ab.

SE COLOCA BUENA cocinera, de color, que no es vieja, para cocinar solo y ayuda algo; tiene buenas referencias y duerme en la colocación. M-5241.
O2 13630 13-16 Ab.

DESEA COLOCARSE una buena cocinera, de color, del país. Telf. M-4719.
O2 13605 13-16 Ab.

COCINERO FINO, repostero, asiático, desea colocarse, casa particular, cocina perfectamente a la criolla, española y francesa. Muy limpio y formal, sabe cumplir con su obligación y tiene buenas referencias. M-5422.
O2 13608 13-16 Ab.

COCINERO JOVEN, español, se ofrece para casa particular sabe las tres cocinas, práctico en repostería y pastelería, limpio en su trabajo con buenas referencias. Informan: FO-1887.
O2 13596 13-16 Ab.

DESEA COLOCARSE una buena cocinera, española, cocina a la española, criolla y americana y varios platos franceses; sabe hacer dulces y tiene buenas recomendaciones. Informan: F-6276.
O2 13602 13-16 Ab.

SE OFRECE un cocinero chino muy práctico a cocinar española y criolla en casa particular de la ciudad o del campo; también sabe hacer repostería. Informe en el teléfono U-7902 o F-6134.
O2 13291 11-18 abril.

O-3 Manejadoras

UNA SEÑORA DE COLOR, desea colocarse de manejadora o para limpiar y cocinar, en casa de familia de moralidad; tiene buenas referencias. Informan: FO-1824.
O3 13725 14-17 Ab.

DESEA colocarse muchacha americana, con buenas referencias, de manejadora, criada de mano y ayuda en la cocina. Telf. A-5186.
O3 13672 13 ab 16

DESEA COLOCARSE joven española, de manejadora o criada de cuartos, sabe coser, es trabajadora y formal; tiene referencias. Informan: Santa Catalina número 8. Telf. M-3766.
O3 13662 13-21 Ab.

O-6 Chóferes

SE OFRECE CHOFER-MECANICO, español, sin pretensiones, con buenas referencias y mucha honradez, muy repetuoso; y en la misma, también, un buen criado de mano. Telf. M-2464
O6 13903 15-17 Ab.

DESEA colocarse un joven español para chófer tiene buenas recomendaciones de las casas donde ha trabajado, teléfono U-5797. Manuel Díaz
O6 13826 14 ab 16

CHOFER ESPAÑOL, soltero, serio y formal, buenas recomendaciones, varios años en casas que trabajé, mecánico; conozco mecanismo, toda clase máquinas, 12 años manejo Habana y sin pretensiones. M-3578.
O6 13783 14-17 Ab.

DESEA COLOCARSE un chofer español, en casa particular; tiene buenas referencias y no tiene pretensiones. Informan: U-7094
O6 13599 13-16 Ab.

DESEA COLOCARSE un experto chauffeur de color, con 17 años profesión y varias recomendaciones. Informan: El Palacio de Engrase. F-3020.
O6 13465 12-16 abril

CHAUFFEUR español se ofrece, no aspira gran sueldo, es respetuoso, conocedor de su trabajo y tiene referencias. Teléfono F-4804.
O6 13210 10-17 abril

O-8 Lavanderas y Lavanderos

DESEA COLOCARSE, un asiático lavandero y planchador, en casa particular. Telf. U-7902, Zanja 45, primer piso.
O8 13841 15-22 Ab.

O-10 Oficinistas

MUCHACHA preparada desea colocarse en una oficina o para comercio. No tiene pretensiones. X-1636.
O10 13829 14 ab 16

JOVEN CUBANO, recién llegado colegio Estados Unidos, desea empleo oficina o casa de comercio. Mecanógrafo inglés-español. Garantías necesarias. Sin grandes pretensiones. F-6515.
O10 13642 13-17 Ab.

O-11 Agentes y Socios

DESEA USTED socio que le ayude a pagar su oficina? Llame: M-1671, de 8 a 9 a. m. o de 2 a 5 p. m.
O11 13620 13-16 Ab.

VENDEDOR competente, con experiencia, automóvil propio, de buena referencia y conocedor de toda la Isla, desea encontrar casa o fábrica de productos conocidos para vender a comisión o sueldo para más informes dirijanse por escrito, J. Z. Echevarría, Compostela 57
O-11 13059 8-19 abril

SE COMPRAN

C-1 Casas

COMPRO CASA, REPARTO, próxima a La Habana. No más de $5,000. Informan: A-7591.
C1 13858 15-18 Ab.

COMPRO casa antigua para fabricar, no menor de 150 metros, en radio Animas, Reina Prado y Galiano, trato únicamente con persona interesada; pregunte por Pérez, teléfono A-6184.
C1 13704 13 ab 16

SE QUIERE COMPRAR unas casitas, precio del día, o colocarlo en hipotecas, pequeñas partidas. Se prefiere escrito Raul Rodríguez Calzada Jesús del Monte 577, altos, bodega.
C1 12387 7 ab 18

C-3 Fincas Rústicas

FINCA RUSTICA: Compro finca al contado, a precio de situación, de dos a tres caballerías, frente a Carretera, con arboleda, cerca Habana. Informan: Telf. F-3052 de 2 a 4 p. m.
C3 13724 14-18 Ab.

COMPRO, ganga, finca una caballería aproximadamente, con vivienda propia para recreo, cerca Habana, excelentes comunicaciones. Escriba detallando condiciones. Rafael Baloyra. Chacón 19, A-4117.
C3 13831 14 ab 17

C-5 Muebles y Prendas

M-2680: COMPRA muebles, pianos, máquinas coser, escribir, calcular, ropa, antigüedades, objeto Arte, joyas, oro, plata, libros, efectos profesionales, sanitarios, baúles, maletas Todo lo quiera vender.
C5 13865 15-30 Ab

COMPRAMOS muebles finos, lámparas bronce, modernas, objetos arte, porcelana y bronce, prendas antiguas, oro viejo. Pagamos bien. La Regencia. Suárez 8 y 10, teléfono A-6628.
C5 13393 11 ab 21

A-4559: COMPRO muebles finos, corrientes, objetos arte, antigüedades, máquinas coser, escribir, archivos, baúles, maletas, pianos vidrieras. Liquido casas completas. Ropa. Pago bien. Negocio rápido. A-4559.
C5 13790 14-18 Ab.

A-7757 compro muebles general. Liquido casas completas. Huéspedes, hoteles, etc. Baules, maletas, oro viejo, antigüedades. Efectos profesionales, libros, pianos máquinas coser, escribir. Acudo día festivo.
C5 13510 12-19 abril

COMPRAMOS JOYAS VIEJAS
De oro platino, plata o enchapadas, sanas o rotas monedas de oro y plata Fabricamos joyas y componemos relojes, Carballal Hermanos, San Rafael 133, entre Belascoaín y Gervasio. Telf U-5744.
C5 11411 28-29 Ab.

A-7795 SE COMPRAN muebles modernos de todas clases, también se alquilan y venden muebles de uso muy baratos. Monte 85. A-7795.
C5 12595 5-21 Ab

COMPRO MUEBLES modernos, escaparates antiguos, teniendo espejo baúles, de escaparates, maletas maletines, mamparas, divisiones cristal, máquina «Singer» vitrolas, camas hierro. Negocio rápido Salud 3. Telf. A-6620.
C5 1034 4-16 Ab.

C-7 Automóviles y Accesorios

COMPRO AUTOMOVIL cerrado tipo pequeño, en buen estado. No pago más de $200.00. Virtudes 173, garage. Benjamín Junquera.
C7 13366 11-18 abril.

C-9 Utiles de Oficinas

COMPRAMOS MUEBLES DE OFICINA
Burós, archivos, cajas para documentos, armarios, máquinas de escribir, de sumar y calcular, mimeógrafos, addressógrafos, tarjeteros Kardex y todo lo relacionado con oficina. Pagamos mejor que nadie. Avísenos por Telf. A-9915. «La Nacional». Villegas 93.
C9 13804 14-22 Ab.

C-12 Objetos — Varios

COMPRAMOS y vendemos baúles y maletas. La Sociedad, casa de préstamos. Suárez 34. Telf. A-7589.
C12 13713 13 ab 18

SE VENDEN

V-1 Casas

$1,750.00 CASA BONITA, moderna, techos monolíticos, portal, sala, tres habitaciones, baño intercalado, comedor. Renta $25.00. Reparto Rosalía, Luyanó. Mucha comunicación, San Lázaro 236-A., bajos. A-8893.
V1 13861 15-18 Ab.

SE VENDE EN LO MEJOR del Vedado, acera de sombra y brisa, la casa, calle 10 número 150. Precio: 15,000 pesos. Telf. A-1154.
V1 13882 15-18 Ab.

VENDO SIN ESTRENAR San Mariano, entre D-Strampes y Juan Delgado, frente Parque Mendoza, una, tres cuartos, otro criados; la otra, cuatro cuartos, dos a cada lado, hall, monolíticos, carpintería cedro, dos pulradas, bonita decoración, pisos finísimos, instalación, teléfono, radio, tres tomas corriente, timbre, gran traspatio y garage. Directamente dueño.
V1 13864 15-18 Ab.

$6,500.00 CADA UNA, dos casas modernas, de dos plantas, sala, saleta, tres habitaciones, baño, comedor. Cerquita Belascoaín. Informan: Neptuno 208. U-1802. Llenín.
V1 13862 15-18 Ab.

POR NO PODERLA ATENDER, vendo gran casa de dos accesorias, dos casas altas al frente, y solar de 20 habitaciones. Terreno 13.74 x 36.91, San Quintín 62, a media cuadra de Salvador, Cerro. Véala y ofrezca por ella. Por Correo a M. Alonso, San Anselmo 89, Cerro. De precio ganga.
V1 13792 14-17 Ab.

VEDADO
Calle 23, cerca de G., casa moderna, en $10,500, sala, saleta, tres cuartos, comedor, baños, etc. Delmonte, Habana 82. Telf. A-2474.
V1 13800 14-17 Ab.

EN SANTOS SUAREZ, vendo en 3,600 pesos, moderna y amplia casa, jardín, portal, sala, tres habitaciones, baño intercalado, comedor al fondo patio, gran traspatio. Telf. M-8507.
V1 13682 14-17 Ab.

VENDO una buena esquina, renta 122 pesos, la cambio por establecimiento y vendo una gran panadería, facilidades de pago. Informes, Espada 8, García.
V1 13717 13 ab 16

POR TENER necesidad de embarcarme, vendo una casita muy barata, reparto Buenavista, pasaje C entre 6 y 7, número 9.
V1 13399 11 ab 16

RESIDENCIA EN LIQUIDACION, EN $11,000
Se vende residencia construida en la Avenida de Almendares, entre las Avenidas de la Paz y Tropical, reparto Alturas del Río Almendares; compuesta de jardín, portal, marquesina para bajada de automóviles, sala, hall, comedor, patio interior sevillano, cuatro espaciosas habitaciones, baño de color de gran lujo, pantry y cocina con aparatos sanitarios a prueba de ácidos, cuarto y servicio para criados, patio con canteros y en cuerpo aparte, garage cuarto y servicio para chófer y lavadero. Se dan facilidades de pago. Informa, señor Díaz teléfonos M-7070 y M-7058.
V1 11667 29 ab 18

SE VENDEN

$500.00 CONTADO Y $2,000 a pagar mensualidades. Vendo amplia casa mampostería, portal, sala, cinco grandes habitaciones. Superficie 240 metros, calle Rodríguez 11, dos cuadras Calzada Jesús del Monte. Dueño: Suárez 3, 1 y 7 p. m.
V1 13580 12-20 Ab.

JESUS DEL MONTE. Se vende la casa, calle de Mangos núm. 40 entre Marqués de la Torre y Delicias. Informes en el núm. 38.
V1 13313 11-16 abril

GANGA, RESIDENCIA, AVE. CENTRAL, $12,500
En este precio tan bajo se vende la residencia construida en la Avenida Central del reparto Alturas de Almendares, entre las Avenidas de New ork y Londres, a la acera de la brisa; con jardín, portal, porche para bajada de automóviles, recibidor, sala, cuatro hermosas habitaciones, baño intercalado, comedor, pantry y cocina, garage, cuarto y servicio para criados, gran patio y jardines laterales; fabricación primera de primera. De entrada $5,000, resto con facilidades de pago. Informa señor Santos Candina, Telf A-2578.
V1 11668 29 ab 18

V-2 Solares

VENDO solar de 7 x 34, pegado a la Quinta Canaria, en $125. Urge venta. Informa, señor López, Monte número 6, cuchillería Kuroki.
V2 13833 14 ab 16

SOLAR LLANO de 10 x 42, total 420 varas, $1.55, vale triple. Aprovechen. Está en Primera y 18, Almendares. Informan: FO-2656.
V2 13813 14-18 Ab.

POR EMBARCAR VENDO un solar 330 varas, ocho habitaciones, fabricado con licencia y planos, con todo servicio; lo doy por menos de lo que costó el terreno. San Gabriel número 10, entre Florencia y Macedonia, Cerro, de 10 a 6.
V2 13807 14-17 Ab.

VENDO CALLE 23, Vedado. La mejor esquina, acera sombra. Usted le pondrá precio. Puede seleccionar medida. Su dueño: M-2602 González O-Reilly 26, altos.
V2 13615 13-19 Ab.

REPARTO KOHLY. En la parte más alta del Reparto, se venden tres solares de 12.11 varas de frente por 46.75 de fondo, superficie 564.84. Varas Precio $2,256 contado. Informarán: Teléfono FO-1513 de 8 a 12 a. m.
V2 13507 13-22 abril

VENDO solar esquina llano, baratísimo, 625 varas dos cuadras de la Calzada Jesús del Monte, Reparto Santa Amalia. Neptuno 208. U-1802, entre Oquendo y Soledad. Llenín.
V2 13299 11-19 abril

GANGA, ESQUINA, VEDADO 19 Y 14, A $7.50 METRO
Se vende la esquina con frente a la calle 19, a la acera de la sombra, con 22.66 metros de frente por 25 de fondo. Informes, señor Díaz, teléfonos M-7070 y M-7058.
V2 C12681 5 ab 20

SE VENDE UNA MANZANA de terreno, en el Reparto Kohly. Informan: Telf. F-1439.
V2 12899 7-21 Ab.

V-3 Fincas Rústicas

SE VENDE BONITA FINQUITA, cerca Arroyo Arenas, casa madera, buena agua, algunos frutales. Reparto La Ursula, entre Arroyo Arenas y Punta Brava. Precio: $2,500. Telf. A-1154.
V3 13883 15-18 Ab.

RUSTICA
En Wajay, una caballería, con frente a Carretera. Mucho arbolado. En Arroyo Arenas, dos caballerías. Facilidades de pago. En San Pedro, dos caballerías, buena casa y arbolado. Delmonte Habana 82. Telf. A-2474.
V3 13801 14-17 Ab.

EN LO MEJOR DE GOVEA, con buen frente a Carretera y a 26 kilómetros de La Habana, vendo finca de cuatro caballerías, con frutales, pozos y buena casa. Informan: Telf. U-4249.
V3 13741 14-20 Ab.

V-4 Establecimientos

VENDO, CAMBIO Y COMPRO
Establecimientos y propiedades. Negocios rápidos y reservados. Bodegas, desde $200.00, sin deudas. Informes: Suárez y del Toro, Belascoaín y Figuras, café.
V4 13846 15-30 Ab.

ESPLENDIDO NEGOCIO: Bodega, Forraje, Trende de heno país. Doscientas pacas, venta diaria. Facilidades pago. Precio prudente. Véame, seguro le conviene. Es ganga. Informa: Lodos, Marte Belona.
V4 13893 15-19 Ab.

(A LOS CARNICEROS)
Se vende o se arrienda local preparado para carnicería, con buena barriada. Más informes: Castillo número 45, esquina a San Ramón (bodega).
V4 13878 15-19 Ab.

VENDO BODEGA SOLA en esquina, en Calzada. La doy en $500.00. Ultimo precio. El dueño está en la Quinta. Informa: Tamargo, San José y Belascoaín. Café, de 2 a 4.
V4 13901 15-20 Ab.

(VIDRIERA DE TABACOS): La vendo en $300.00 o la arriendo. Informa: Tamargo, San José y Belascoaín, café, de 2 a 4.
V4 13902 15-20 Ab.

VENDO BODEGA: Sola esquina, propia para dos jóvenes, con ganas de ganar dinero. Tengo otra, doy facilidades de pago. Véala, Monte y Cárdenas, vidriera, Cuenya.
V4 13879 15-19 Ab.

SE VENDE GRAN CASA de comidas, en lo mejor de La Habana, 22 abonados, 11 habitaciones, con balcón a la calle. Ganan $10.00. Paga alquiler $65.00. Telf. A-9195.
V4 13757 14-20 Ab.

GRAN OPORTUNIDAD: Se vende, juntos o separados, tres negocios, panadería, establecimiento de víveres y depósito y envase de mantequilla, con marca registrada. Se garantiza buena utilidad. Precio sumamente razonable. Llame: FO-9313, Rodríguez, Parque y Concepción, Marianao.
V4 13784 14-24 Ab.

VENDO BODEGA A TASACION, con un aproximado $400.00 caja y enseres. Todo nuevo. Regalado al comprador. No tiene deudas. Monte y Cárdenas, vidriera, Cuenya.
V4 13735 14-19 Ab.

PROPIO PARA MATRIMONIO, casita de huéspedes, chica. Muchos abonados. Todo alquilado. Contrato. Poco precio. Sr. Raola, Tacón 2.
V4 13728 14-19 Ab.

VENDO MI BODEGA, por dedicarme a otro negocio. La cambio por casa sin hipoteca. Valor $3,000. Informa: Sr. Fernández, de 1 a 5. Lanuza y Primera. Telf. FO-2726.
V4 13700 14-17 Ab.

COMERCIANTES: Vendo almacén de víveres y tostadero de café, juntos o separados, con camiones de reparto. Se vende por falta de atención. No es por mala situación. Más informes: Aguiar 72, Notaría del Dr. Massana. Sr. Pérez.
V4 13641 13-16 Ab.

VENDO bodega próximo a los muelles, sola en esquina, muy cantinera, no paga alquiler, facilidad de pago, tengo otra por cuyo motivo no puedo atenderla. Monte y Cárdenas, vidriera, Cuenya.
V4 13698 13 ab 18

PANADERIA Y DULCERIA
Lo mejor por sus condiciones, elaborando ocho sacos diarios, buen contrato, poco alquiler, se dan facilidades de pago o se vende la parte de un socio. Informes, San Rafael y Oquendo, café, de 1 a 5. Angel Alvarez.
V4 13673 12 ab 20

ATENCION. Se vende una bodega en lo mejor de la Víbora, está bien surtida. Tiene buena venta, se da muy barata por tener que embarcar su dueño. Trato directo sin corredores. Informan: Angeles No. 31, tintorería.
V4 13494 12-17 abril

SE VENDEN

SOBERBIO NEGOCIO ocasional. Farmacia situación, instalación inmejorable, barrio moderno, populoso, magnífica calzada, muchas vías comunicación, casa nueva, vivienda familia, bajísimo alquiler, venta diaria unos $100.00. Informa: señor Monteira, Edificio Bacardí, Bufete doctor Ecay.
V4 13528 12-22 abril

EN PERSEVERANCIA y Virtudes se vende una bodega con todos los enseres, armatostes y mostradores, licencia y patente. Precio de situación. A-2996, FO-1926.
V4 13452 12-20 abril

VENDO casa de productos del país. Aprovechen oportunidad. San José núm. 8, esquina a Aguila. Véala durante el día.
V4 13301 11-16 abril

VENDO EL MAS ANTIGUO negocio de aves y huevos fundado en 1879. Informan: A-3576.
V4 12860 7-17 Ab

VENDO bodega cantinera, sola en esquina, punto céntrico, buena venta, no paga alquiler, se da a prueba, dueño tiene otro negocio. No se informa sino a personas que compren, en San Francisco 55, altos, Habana.
V4 13277 10 ab 16

GRAN VIDRIERA TABACOS, quincalla, billetes vendo, sin competencia, urgente, por embarcarme Buen contrato. Fácil pago. Informan: Muralla 103, almacén y segundo piso, de 12 a 2. S. Lizando.
V4 12181 2-17 Ab.

SE VENDE café lechería: punto céntrico, frente a dos teatros; buen negocio y barato. Para tratar, su dueño: Consulado 87 a cualquier hora. Urge venta.
V4 13392 11-17 abril

V-5 Muebles y Prendas

OCASION
Se vende un hermoso jueguito de sala, comedor y cuarto, nuevo. Casi regalado. Informan: Empedrado y Compostela, imprenta.
V5 13863 15-18 Ab.

MUEBLES: SE VENDEN en Cárdenas número 1, segundo piso. Se vende un juego de cuarto, sumamente barato. Véalo antes de nada.
V5 13824 14-19 Ab.

CASA PARTICULAR: Vendo barato, juego sala, recibidor, cuartos, comedor, nevera, sillones-portal, cuadros, lámparas, máquinas «Singer», ovillo, muebles modernos, San José 97, bajos, entre Belascoaín y Lucena.
V5 13874 15-22 Ab.

LIQUIDACION DE JOYAS
Joyas de todas clases, procedentes de préstamos vencidos, se liquidan por la mitad de su valor. Es una verdadera ganga. Aprovche. «La Nacional», Villegas 93. Telf. A-9915.
V5 13802 14-22 Ab.

JUEGO DE TRES CUERPOS, $50.00; sala, $20.00; Concha entre Luco y Justicia, Luyanó, mueblería Mastache, «El Palacio de los Muebles». Nota: Vendo también a muebllistas.
V5 13768 14-17 Ab.

RELOJES antiguos de bronce para sobremesa y varios objetos de adorno, se venden muy baratos en la casa de préstamos La Sociedad, Suárez 34. Telf. A-7589.
V5 13714 13 ab 18

POR RAPIDO VIAJE vendo mis muebles nuevos, Arte Moderno, cuarto, comedor, recibidor, piano Kohler Camp bell, banqueta, $55.00; lámparas, adornos, gobelinos, Marina 16, edificio Echevarría, bajos izquierda.
V5 13665 13-17 Ab.

SE VENDE UN JUEGO de comedor y uno de cuarto, de caoba y otros muebles. Informan: Obispo 66.
V5 13668 13-16 Ab.

BONITO juego cuarto $25.00. Otro tres cuerpos, completo para persona de gusto. Sala finísimo. Nevera. Buró, librero caoba, adornos, lámparas pianolas. San Joaquín 38, altos, Monte, Omoa.
V5 13525 12-18 abril

LEALTAD 34, por Animas, primer piso letra C. Se vende un juego de comedor estilo Renacimiento; lámparas y otros muebles.
V5 13486 12-16 abril

MAQUINAS DE COSER
Singer ovillo central e industriales. Tenemos gran surtido, con facilidades de pago. Tenemos piezas de repuesto, todas clases. Compramos y cambiamos. Pagamos doble. Angeles 36 y Sitios. Telf. A-8861.
V5 13386 11 ab 28

SE VENDE Juego de sala dorado, 9 piezas. Puede verse de dos a seis. L 106 entre 11 y 13.
V5 13384 11-26 abril

DESDE $25, juegos de cuarto, escaparates, $10, camas, coquetas, juegos de comedor desde $30, juegos de sala $10, chiffoniers $10; grandes facilidades de pago. San Rafael 171 y 173, entre Oquendo y Marqués González, «La Predilecta». Telf. U-1729.
V5 13314 11-27 abril

MUEBLES Clásicos y Arte Moderno, muy baratos, al contado y a plazos. Fabricación rápida a elección del cliente. Liquidación de enormes existencias, así como joyería, lámparas, etc., con el fondo y mensualidades que convenga al comprador. Cambiamos y alquilamos muebles, con opción a comprarlos incluso los de lujo, rebajando el 50 por ciento de lo pagado. La Casa Ruisánchez, (que anuncia la verdad), Angeles 13, esquina a Estrella, (del 25 al 31). Telf. A-2024.
V5 9705 14 ab 28

«UNA CASA COMPLETA» por $15.00 mensuales, juego sala, juego comedor, juego cuarto, nevera, tres lámparas, mesa-teléfono, dos sillones portal, 1 cama hierro 1 fiambrera, 1 sombrerera y una mesa-escritorio Todo por $15.00 mensuales libre conducción. «La Especial», Neptuno 159
V5 12782 6-6 May.

«UNA CASA COMPLETA» de muebles y lámparas, por $10.00 mensuales, un juego cuarto, juego comedor, juego sala, nevera, 3 lámparas, 2 sillones portal, una cama de niño una fiambrera. Todo por $10.00 mensuales, libre conducción «La Comercial» Neptuno 153
V5 12783 6-6 May.

LA GANGA DEL AÑO
Liquido las existencias que tengo en joyas, muebles y ropas para dedicarme exclusivamente a préstamos sobre alhajas y objetos de valor Interés 5 o-o La Casa de Cuentas Maceo número 28, Guanabacoa. Teléfono XO-1538.
V5 10289 18 abril 17

MUEBLES y joyas a plazos. Juegos cuarto sala, comedor Arte Moderno, hasta con 10 pesos entrada y pagar como usted quiera También joyas de todas clases Grandes facilidades de pago. La Eminencia Neptuno 188 entre Gervasio y Belascoaín.
V5 10759 23-22 abril

VENDO ELEGANTES y modernos muebles, cuartos tres cuerpos; sala, comedor, cuarto niños dos camas, barguéño, lámparas y adornos. Precios reducidísimos. Concordia 31, altos, esquina a San Nicolás.
V5 12070 1-16 Ab.

MUEBLES al contado y a plazos, juegos cuarto arte moderno desde $50; id tres cuerpos $95; juegos comedor desde $45; juegos recibidor y sala desde $25, pianos, pianolas, ortofónicas, mimbres, neveras, también liquidamos muebles usados a cualquier precio, también se cambian nuevos por usados. San Rafael 167 entre Marqués González y Oquendo. Telf. U-2110.
V-5 13053-12519 8-18 abril.

EMBARCAMOS: VENDEMOS juego recibidor, mesa y sillones, $10.00; sala, Artístico, $50.00; reloj-pared, $12 00; lámpara de mesa $2.00; filtro, $2.00. Sitios 12.
V5 13089 9-16 Ab.

POR EMBARCARME vendo juego cuarto, caoba, costó $800, en $130. Lámpara cuarto, nueva, costó $90, en $30. Pianola Regal, magnífica, $95. Manrique esquina San Lázaro, séptimo piso. Edificio Carrera Justiz. Solamente de 9 a 12 a. m.
V5 13710 13 ab 16

SE VENDEN

GANGA, por embarcar, vendo, propio para matrimonio los muebles estilo moderno. No trato con muebllistas. Edificio Chibás Apartamento número 32, calle G. esquina 25. Vedado.
V-5 12847 7-17 abriu.

V-6 Maquinarias

SE VENDE muy barata una máquina moderna para hacer maletas. Informan: Telf M-8274 Angeles 56. Habana,
V6 13348 11-21 abril

MAQUINARIA: Se vende un torno de 18 x 8 y un recortador. de 16 x 24. Informa: Sr. Graells y Cía., Omoa número 32. Telf. A-4802
V6 13627 13-16 Ab.

V-7 Automoviles y Accesorios

DODGE DEL 26, ABIERTO, completo, $125.00 contado, garage San Indalecio entre Enamorados y San Leonardo. I-2545. Santos Suárez. Ganga.
V7 13848 15-18 Ab.

OMNIBUS de ocasión, vendo uno, marca Chevrolet, del treinta, en magníficas condiciones, un General Motor T-20, y un Internacional del último tipo, completamente nuevo, precio barato y magníficas condiciones. Informan, Canales, San Francisco número 4, Cerro, teléfono M-1481.
V7 13825 14 ab 19

FRENOID
Es un líquido para frenos hidráulicos. No contiene alcohol. No se evapora. No pudre las zapatillas No cría engrudo. Se acabaron las dificultades. Monte 2-G., Agencia «Republic», Monte 427.
V7 13750 14-17 Ab

VENDO barato y cambio por muebles finos, un automóvil Packard, de 5 pasajeros en buen estado. Véalo en Aramburo 28. Telf. A-2636.
V7 13712 13 ab 20

BUICK del 28, ligero, con cuatro gomas nuevas y fuelle nuevo. Se da muy barato por embarcarse su dueño. Informan: Santa Clara y San Pedro, piquera preguntan por Evaristo.
V7 13487 12 16 abril

CHEVROLET del 30, gomas nuevas, pintura de fábrica, cerrado, 2 puertas, verlo e informes, K número 7, altos.
V7 13261 10 ab 17

CHEVROLET ESPECIAL
Vendo Sedan cinco pasajeros, cuatro puertas Completamente nuevo. Lo mejor que rueda en La Habana Aguiar núm. 95. M-2270.
V7 12748 6-16 Ab.

PARA COBRADORES, viajantes, dos cuñas Ford Comercial. 1929, 1930; Cupé Overland, cinco pasajeros, nuevo; Chevrolet, cuatro puertas, gomas nuevas, chapa particular Aguiar número 95. M-2270.
V7 12747 6-16 Ab.

FORD CUATRO PUERTAS. Sedan, 1930; Ford, 2 puertas Tudor, 1929; Ford, Cabriolet, Cupé, 1931; Chevrolet, 4 puertas 6 cilindros, 1929

Abril 16 de 1932 DIARIO DE LA MARINA Ejemplar 5 Centavos

A TRAVES DE LA VIDA

Por HECTOR DE SAAVEDRA

ECUADOR

Como no está en la Habana mi distinguido amigo Don Víctor Zevallos, Ministro Plenipotenciario de la República del Ecuador, tuve que ir a saludar a un caballero ecuatoreño, que aquí vive muy contento de no estar en su país, no porque allí no lo estimen ni él guarde rencor alguno por su patria, sino porque le tiene horror a los volcanes y temblores de tierra y porque entre nosotros está como en su casa y lo pasa admirablemente sin luchas ni sobresaltos.

Fuí a felicitarle por haberse terminado la revolución y me acogió amablemente juzgando los hechos con esa tranquilidad del que ve los toros «desde la barrera», según dicen en España del que está libre y seguro.

—Aquel es un «país»— me dijo acentuando extrañamente la palabra— que no es para bretes y revoluciones. Figúrese, mi amigo, que el territorio es el doble y cincuenta mil kilómetros más que la isla de Cuba. En cambio tiene la tercera parte de la población de ustedes, así es que todo es monte. ¡Y qué monte! Altos, casi como el Chimborazo tenemos siete y muchos más que son pequeños pero que se ríen de vuestro Pico de Turquino. En ríos estamos bien despachados con decirle que el Amazonas nace en nuestras montañas, pero lo más grave es que tenemos dos volcanes en actividad y un temblor de tierra a cada rato. No sé cómo la gente se aviene a vivir en Quito. Tenemos ahora un ferrocarril que va de Guayaquil, que como Ud. sabe es el puerto, hasta la capital, pero antes aquellas alturas había que subirlas andando. El que tenía, en Quito, un piano era persona importante porque las piezas había habido que llevarlas a lomo de mulo. ¡Mire Ud. que los hombres son caprichosos! Habiendo tanto terreno llano en el mundo!

—Pero aquello es muy fértil y muy rico...

—Sí, señor. Mas no podemos sacarle partido. Mire Ud., en mi «país» se tejen esos magníficos sombreros que llaman de Panamá o Jipijapa o Montecristo, pues bien, es en Jipijapa del Ecuador donde se da esa paja finísima, pero se fabrican ahora en toda América y ya no tienen valor los legítimos.

Me acordé del tabaco de Cuba que es un privilegio de la naturaleza y que en todas partes le cierran la puerta. No parece sino que cada nación tiene su Martí que ha dicho: «Nuestro tabaco de yerbas y hojas de col, si sale de paja hay que fumarlo: es nuestro tabaco».

—Nosotros— continuó el ecuatoriano— no tenemos historia al estilo hispano-americano y hay que hacerla para no desmerecer en el concepto de república convulsiva. ¡Digo! ¡Y Quito que está casi sobre el círculo máximo que divide los dos hemisferios! No era razonable ninguna pasividad en terreno naturalmente movedizo. Vivíamos unas veces con Colombia y otras con Perú hasta que en 1831 tuvimos nuestra independencia.

— Y por qué se han sublevado ahora?— pregunté como un ignorante ignorantísimo.

—Pues, ¿quién sabe? Señor! Parece que está en la atmósfera o se ha puesto de moda. ¿Sabe Ud. lo que es estar oyendo hablar noche y día de armamentos, acorazados y bombardeos? Dan ganas de pelear. Los nuestros no tienen práctica todavía y los han cogido asando maíz. Toda nuestra escuadra que eran dos cañoneros, más que suficientes para una costa de 800 kilómetros, la ocupó Ildefonso Mendoza, pero ya se los quitaron. Supongo que el Gobierno comprenderá que en un «país» sin carreteras ni ferrocarriles y muy montañoso lo único transitable es el aire. ¿No cree Ud. que el aeroplano es cosa indicada?

Me pareció muy lógico pues en efecto la escuadra japonesa después de tomar a Guayaquil y establecer una factoría en la islita de Puna no podría adelantar ni una pulgada en la doble cordillera de los Andes. Todas las facilidades están ahora en el aire.

Me despedí de mi amigo el ecuatoriano convencido de la revolución que va a iniciarse en el Ecuador para cambiar su sistema de defensa por el modernísimo de los aviones militares. Entre tanto es una buena fortuna que todo se haya terminado y que en la amable república del distinguido amigo Don Víctor Zevallos vuelvan a abrirse de par en par las puertas del templo de Jano.

EL ALCALDE WALKER PIDE EL IMPUESTO SOBRE LA CERVEZA

NUEVA YORK, abril 15 (AP.)—El alcalde Walker declaró esta noche oficialmente, que el pueblo de los Estados Unidos debe demostrarle al Congreso, mediante una serie de manifestaciones gigantescas, que el impuesto que con más gusto pagaría sería el que se fijase sobre la cerveza.

Mister Walker manifestó que está dispuesto a presidir la manifestación de Nueva York.

Adolfo Hitler Trasladará Toda su Organización a la Ciudad de Dantzig

El Partido Democrático Norteamericano Prepara la Gran Convención que Tendrá Efecto en Chicago en Junio Para Postular Candidatos Presidenciales

La Comisión de Convenciones del Partido Democrático, reunida en Chicago para tratar de los preparativos de la que se celebrará el próximo junio, y en la cual el partido postulará sus candidatos en las elecciones generales. El que aparece a la izquierda, sentado, en primer término, es Jouett Shouse, presidente del Comité Ejecutivo Democrático. Los demás son delegados de los diferentes Estados.

EL DESACUERDO FRANCO AMERICANO RESPECTO AL DESARME HACE QUE LA LLEGADA DE STIMSON A GINEBRA CONSTITUYA UN ACONTECIMIENTO

Ambos estadistas conferenciaron ayer en París, y convinieron en continuar pronto en Ginebra, las conversaciones, dentro de un espíritu de cooperación y de amistad al objeto de que los programas franceses y americano pueda incorporarse al plan general

PARIS, abril 15. AP. El secretario de Estado norteamericano Henry L. Stimson, que esta noche continuará viaje en dirección a Ginebra para asistir a las reuniones de la conferencia del desarme, sostuvo una entrevista con el primer ministro André Tardieu tratando de resolver las diferencias que existen entre la tesis americana y francesa sobre el desarme.

El jefe del gobierno francés es uno de los más decididos opositores al plan presentado por el embajador Hugh Gibson, jefe de la delegación de los Estados Unidos en la conferencia de Ginebra, quien propuso la abolición de los tanques, la artillería pesada móvil y los gases por considerar que estas armas son principalmente agresivas.

Los franceses sostienen que este plan no hace ninguna referencia a la abolición de los acorazados que, según M. Tardieu, pueden considerarse como el armamento de mayor agresión en una guerra.

Norman Davis, otro de los miembros de la delegación americana, y y Norman H. Armour, consejero de la Embajada de los Estados Unidos en París, asistieron a la entrevista entre Mr. Stimson y el primer ministro Tardieu.

SE CONSIDERA UN ACONTECIMIENTO LA LLEGADA DE STIMSON A GINEBRA

GINEBRA, Suiza, abril 15. AP. En Ginebra se consideraba esta noche como un importante acontecimiento la llegada del secretario Stimson, a primera hora del sábado, ya que el jefe de la cancillería norteamericana arriba en momentos de ansiedad, agravada por el desacuerdo de Francia y los Estados Unidos en la cuestión de los planes del desarme.

En los círculos de la Liga de las Naciones se espera que Mr. Stimson pueda unir a las diferentes deelgaciones en un convenio reductor de los armamentos, creyéndose que pedirá disminuciones sustanciales en los presupuestos de defensa.

La llegada de Mr. Stimson también coincidirá con la reunión del comité de la Asamblea de la Liga, llamada también el Comité de los Diecinueve, por el número de sus miembros, y el cual reanudará mañana su discusión del incidente de Shanghai.

Igualmente se espera que Mister Stimson conversará con los Ministros de las grandes potencias para concertar una política común tendiente a la solución del conflicto de Oriente.

Los periodistas observan la posibilidad de que el Secretario de Estado de Washington conferencie con Maxim Litvinoff, delegado soviético a la Conferencia de los Armamentos. Los japoneses, especialmente, están interesados en esta posibilidad.

TARDIEU Y STIMSON SEGUIRAN CONFERENCIANDO EN GINEBRA

PARIS, abril 15. AP. Después de la entrevista celebrada hoy por el Secretario de Estado Stimson, de los Estados Unidos, y el primer ministro André Tardieu, se anunció que en la conferencia se habían hecho progresos definitivos hacia la eliminación de las diferencias que existen entre los puntos de vista de los Estados Unidos y Francia con relación al desarme. La entrevista se efectuó en el ministerio de Estado.

Un miembro de la delegación americana que acompañaba a Mr. Stimson, dijo que la conversación entre el secretario de Estado y el primer ministro Tardieu había servido para aclarar la atmósfera y que se acordó continuar el estudio del problema en Ginebra.

El delegado americano aseguró que Mr. Stimson y M. Tardieu convinieron en seguir sus discusiones dentro de un espíritu de cooperación y amistad al objeto de que los dos programas, el americano y el francés, puedan incorporarse al plan general del desarme.

La principal objeción de los franceses a las proposiciones americanas ha sido que no garantiza la seguridad. El delegado americano manifestó que la reunión celebrada hoy por Tardieu y Stimson puso de manifiesto que las necesidades francesas y americanas en lo que respecta a la seguridad, son diferentes. Se le indicó a M. Tardieu que cualquier plan europeo para impedir las guerras futuras será acogido con simpatía por los Estados Unidos, aunque este país no participará en tales planes.

El delegado norteamericano confía en las palabras del primer ministro Tardieu relativas a que los Estados Unidos no han formado deliberadamente una combinación contra Francia, son sinceras. M. Tardieu fué informado, por el contrario, de que los Estados Unidos quedaron sorprendidos al enterarse de que el plan no satisface a Francia, porque el gobierno americano confiaba en que todo lo que tendiese a aumentar la seguridad sería bien recibido por este país.

Mr. Stimson realizó varias visitas de cortesía y partió para Ginebra a las 9 y 50 de la noche.

En defensa de las proposiciones americanas del desarme, Mr. Stimson sostuvo hoy que son la lógica consecuencia de la tendencia de la reunión de Ginebra. El plan de Washington cuenta con el apoyo de la Gran Bretaña y de varias otras naciones.

«Es una sinopsis—dijo—de los puntos expuestos en distintos discursos por los delegados de las naciones».

200 BANDIDOS HAN ASALTADO Y ROBADO UN PUEBLO MEXICANO Y MATARON A CUATRO PERSONAS

Cien soldados fueron enviados inmediatamente desde Orizaba a Paso del Macho, donde ocurrió el suceso, saliendo en seguida varios destacamentos para darles caza a los nuevos bandoleros

CIUDAD MEXICO, abril 15.—(AP) Doscientos bandidos asaltaron y saquearon hoy el pueblo de Paso del Macho, en el Estado de Veracruz, dando muerte a cuatro personas y causando heridas a varias más.

Los malhechores atacaron un tren mixto de carga y pasaje, que se detuvo en la estación, pero los siete soldados federales que formaban la escolta del convoy los contuvieron valientemente, hasta que el maquinista pudo sacar el tren de la zona de peligro, a toda velocidad.

Cien soldados, al mando del general Arredondo, fueron enviados inmediatamente a Paso del Macho, desde Orizaba. Los bandoleros habían huído cuando las tropas llegaron, saliendo varios destacamentos al campo para darles caza.

El ataque comenzó al amanecer. Un juez y tres policías fueron muertos, y el alcalde resultó gravemente herido.

Un pasajero del tren recibió un balazo en un hombro. Los demás escaparon acostándose en el piso de los carros. Los lados de estos quedaron perforados a balazos.

Suspensión de Ruidosa Causa en Honolulú

La enfermedad alegada por el abogado defensor, dió lugar a la suspensión

HONOLULU, Islas Hawaii, abril 15 (AP.)—El hecho de estar enfermo Clarence Darrow, abogado defensor, motivó hoy la suspensión del juicio de los cuatro acusados por la muerte del hawayano Joseph Kahahawai, quedando interrumpida la declaración que comenzó a prestar en la sesión del jueves, el teniente de la Armada Massie, esposo de la joven víctima del asalto origen de los hechos.

Por lo que dió a entender ayer Darrow, Massie se iba a confesar culpable del homicidio de Kahahawai; pero hasta el momento nada lo ha corroborado.

SE REPITIERON LOS TUMULTOS EN AUKLAND

Los desempleados volvieron a saquear las tiendas y a realizar otros excesos más

AUCKLAND, Nueva Zelandia, abril 15 (AP.)— Esta noche reinaba tremendo desorden en las calles de la ciudad. Los desempleados que lucharon el jueves resueltamente con la policía, se lanzaron hoy a una segunda batalla, saqueando las tiendas y entregándose a los mayores excesos.

Restablecido el orden se vió que los amotinados tuvieron más de cien to treinta bajas y la policía unas veinte. Trescientos alborotadores están presos. Los daños materiales pasan de medio millón de pesos.

Los ciudadanos de otras comunidades del Dominio, acordaron prestar servicios en Auckland, en el caso de que sea necesario. En la propia ciudad las autoridades disponen ya de mil doscientos voluntarios, cien de ellos montados, para hacer frente a cualquier emergencia.

UN «EJERCITO ROJO» PARA LUCHAR EN FAVOR DEL PRIMER MINISTRO LANG

SYDNEY, Australia, abril 15 (AP.)—Se está organizando un «ejército rojo» de veinticinco mil hombres para apoyar al primer ministro de Nueva Gáles del Sur (provincia australiana) J. T. Lang, en su lucha contra el Gobierno de Australia, por la cuestión de los impuestos.

Se está reclutando el ejército dicho entre los veteranos de la guerra mundial. Después será reforzado por cien mil voluntarios de los gremios.

DEFENSA DEL COMERCIO DE LOS E. UNIDOS

El Gobierno se preocupa por la hostitlidad contra el comercio en el exterior

WASHINGTON, abril 15 (AP.)—La hostilidad creciente contra el comercio exterior de los Estados Unidos y la protección de los tenedores norteamericanos de bonos extranjeros, fueron los temas principales en dos conferencias celebradas hoy en el Departamento de Estado, en las cuales participaron delegados de las Secretarías de Comercio y Hacienda y de la Comisión de Tarifas.

Se trató de los perjuicios que el tráfico norteamericano sufre por motivo de las cuotas de importaciones, de los aranceles restrictivos, de los embargos y de otras medidas. Presidió las dos reuniones el subsecretario de Estado, James Grafton Rogers.

Se acordó celebrar otras conferencias para acordar un plan contra el movimiento general paneuropeo, tendiente a limitar las importaciones norteamericanas. Las cuotas francesas son muy perjudiciales. Los hombres de negocios de los Estados Unidos están pasando horas difíciles en España. Y en Alemania se exige permisos de importación.

En cuanto a los tenedores de bonos extranjeros, parece que se llegará a constituir una asociación semejante a la organizada en Inglaterra, para la defensa común de los intereses de todos aquellos.

SE PIDE AL GOBIERNO POLACO QUE SE DISUELVAN LAS FUERZAS DE CHOQUE DE DANTZIG A FIN DE EVITAR QUE HITLER LLEVE ALLI SUS "NAZIS"

Hitler apelará ante los tribunales protestando por el decreto de emergencia

BERLIN, abril 15. (AP.)—Adolfo Hitler ha acordado combatir ante los tribunales de justicia el decreto del presidente von Hindenburg que disolvió las tropas de choque fascistas, y anunció hoy que utilizará a los mejores abogados para sostener la ilegalidad del decreto de emergencia en cuestión.

También amenazó con reclamar una indemnización por las propiedades que le han sido confiscadas por la policía, así como pedir el castigo de los que han violado los derechos de los ciudadanos, invadiendo los cuarteles de las tropas de choque.

Mientras tanto el ministro de Defensa, Wilehlm Groener, contestó hoy al escrito de los jefes del partido nacionalista, manifestándoles que el movimiento que realizan es completamente ilegal.

Herr Groener agregó que las protestas de los fascistas carecen de valor porque «el espíritu del partido es contrario a lo que ellos exponen.»

En Karlsruhe, Baden, Joseph Schmitt, presidente del estado de Baden, dijo ante la Dieta que sabía que varios funcionarios de Baden habían violado su juramento, poniéndose al servicio de los partidos radicales. Agregó que si no cambiaban de actitud se verá obligado a decretar la cesantía de los mismos. Hizo estas manifestaciones durante un debate sobre la supresión de las tropas de choque de Hitler.

Los despachos de Dantzig dicen que el Senado prohibió hoy todas las manifestaciones y mitines públicos en el Estado Libre, donde no tiene aplicación el decreto de von Hindenburg.

El jege del distrito de la Nazi ha recomendado a sus afiliados que guarden la mayor compostura con el fin de evitar que «los enemigos» logren obtener una orden prohibiendo la única división fascista que queda en territorio de habla alemana.

Las informaciones de Varsovia dan cuenta que el gobierno polaco ha recibido exhortaciones a fin de que pida la disolución de las tropas de choque de Dantzig «para impedir que se utilice el Estado Libre como refugio para los elementos que Alemania no quiere.»

Karl Hoelterman, jefe republicano, ha dictado una orden a su organización, la Reichsbanner, dejando sin efecto las órdenes que había dictado para que estuviera lista. Pide a los miembros de la Reichsbanner que se comporten como ciudadanos civiles a fin de hacer imposible a la oposición que hable de favoritismos como resultado de la disolución de las fuerzas fascistas.

CREEN QUE ADOLF HITLER SE TRASLADARA A DANTZIG

CRACOVIA, Polonia, abril 15. AP. Despachos enviados al «Correo Diario», periódico de esta ciudad, dicen que Adolf Hitler se propone trasladar toda su organización de Munich a Dantzig, en vista de que en Alemania han sido disueltas sus tropas de choque. El «Correo Diario» dice también que el Senado de Dantzig no ha disuelto allí a los nazis, que han desarrollado una política activa y agresiva.

A la HORA del desayuno...

sintonice la estación C. M. W.

Por el "Diario Hablado"

Podrá enterarse de todos los asuntos de interés

FINANZAS
TEATROS
DEPORTES
SOCIALES

y los tópicos más salientes de la actualidad nacional y extranjera

De nuestra redacción a su hogar en el último minuto.....

El "Diario Hablado"

ofrece tres ediciones diarias

a las 7.30 a. m.
a las 1.00 p. m.
y a las 6 p. m.

Un Ingeniero Alemán se Propone ir de Liverpool a Nueva York en 70 Horas, en un "Deslizador Marítimo"

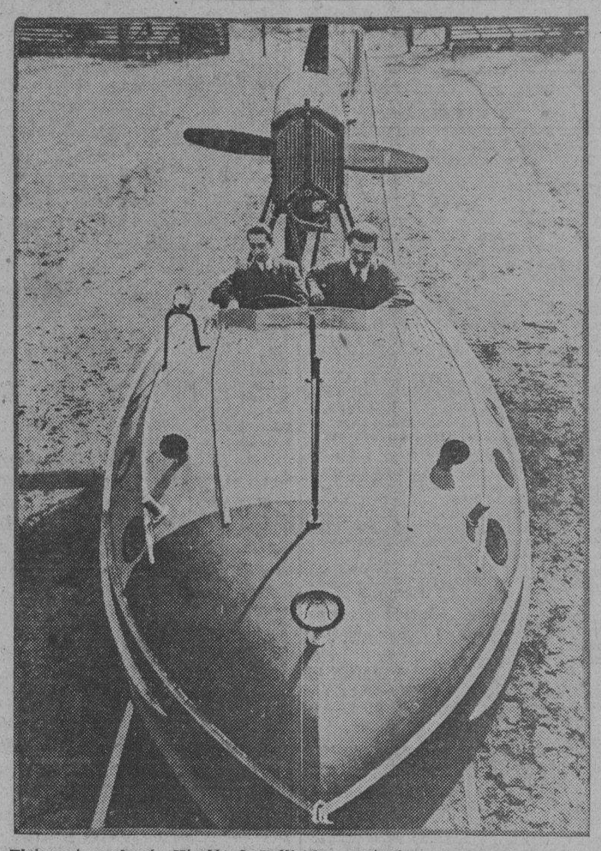

El ingeniero alemán Nicolás O. Bellin ha construído este extraño aparato, al que llamó deslizador marítimo, en el que prepara un viaje transatlántico de Liverpool a Nueva York, en setenta horas. De ser así, el deslizador tendrá que desarrollar una gran velocidad. Tiene motor de 267 caballos de fuerza. La foto fué hecha en Potsdam, Alemania, lugar en que se construyó el aparato.

SE CREE QUE LA EXPLOSION DE COLUMBUS FUE OCASIONADA POR UNA BOMBA DE GRAN POTENCIA

El terrible suceso, ocurrido en un altísimo edificio del Estado, causó la muerte a siete personas, heridas a más de cuarenta y daños materiales por valor de un millón de pesos

COLUMBUS, Ohio, abril 15.—AP.—Los funcionarios del condado y de esta ciudad han comenzado a practicar minuciosas investigaciones con el objeto de averiguar el origen de la explosión que se registró ayer y que causó la muerte de siete personas, heridas a más cuarenta y daños materiales por valor de cerca de un millón de dólares en el nuevo edificio destinado a las oficinas del estado. A juicio de los citados funcionarios el desastre se debió a la colocación de una bomba por una mano criminal.

Las autoridades relacionan la explosión de ayer con el robo de trescientas libras de dinamita a una fábrica de explosivos próxima a London, Ohio, hecho que ocurrió la semana pasada, creyendo que la dinamita robada se haya empleado en la elaboración de la bomba que causó tanto estrago en el edificio del estado, que se encontraba en la fase final de su construcción.

La lista de las víctimas ha aumentado hoy a siete con la muerte de William Stevenson ,de 42 años de edad, que sufrió la fractura de la base del cráneo.

Con una o dos excepciones todas las autoridades están acordes en que la explosión procedió de una bomba colocada en el edificio. Entre los que no participan de ese criterio se encuentra el alcalde Henry Worley, de Columbus, quien sostiene que se debió al gas.

Búscase activamente a un individuo que no ha sido identificado al cual vieron varias personas momentos después de la explosión, el cual dobló la esquina del edificio y arrojó un ladrillo contra el parabrisas de un automóvil que estaba apostado a corta distancia, emprendiendo después veloz carrera.

Los bomberos de esta ciudad han reanudado la tarea de escombrear las toneladas de ruinas que se han acumulado en el sótano con el objeto de asegurarse que no existe en ellas ningún cadáver sepultado.

NO SE ACLARA LA CAUSA DE LA EXPLOSION DEL PALACIO DE GOBIERNO DE COLUMBUS, OHIO

COLUMBUS, Ohio, abril 15 (AP.)—Mientras las autoridades estatales continuaban investigando la explosión del jueves en el Palacio de Gobierno y la cual causó la muerte a ocho hombres, heridas a muchos más y daños materiales enormes al edificio, los expertos no pudieron precisar qué alto explosivo fué empleado.

Después de pasar una hora entre las ruinas, los técnicos de la E. I. Dupont de Nemours Company (fabricantes de explosivos), informaron al gobernador White que solamente podían asegurar que en la explosión no se utilizó la nitroglicerina, ni el TNT, ni la dinamita. Los per juicios han sido estimados en un millón de pesos. El palacio costó seis millones.

Los expertos dicen que un alto explosivo habría limpiado el material en redor del lugar en que se efectuó el estallido. Los investigadores del Estado aceptan provisionalmente la conjetura de que el gas acumulado en el subsuelo, bajo el sótano del edificio, puede haber sido la única causa de la tremenda explosión.

El Proyecto de Ley Irlandés Será Presentado el 20

Se tiene asegurada ya la aprobación suprimido el juramento de fidelidad

DUBLIN, Irlanda, abril 15 (AP.)—El Gobierno del Estado Libre hoy anunció que el próximo miércoles presentará al Dail Eireann un proyecto de ley para suprimir el juramento de fidelidad al rey de Inglaterra.

Se tiene asegurada la aprobación del proyecto. Todas las dudas de que el Gabinete del presidente Eamonn de Valera pudiera conseguir el número de votos necesario para imponer la medida, terminaron con un discurso de Patrick Hogan, vicepresidente de la Cámara, quien anunció que el partido laborista apoyará la ley.

Se sabe que William T. Cosgrave, ex presidente y actualmente líder de la oposición, propondrá que no se apruebe el proyecto en tanto que no se haya investigado, tanto por el Gobierno de Inglaterra como por el de Irlanda, sus efectos sobre el tratado anglo-irlandés, por el cual fué establecido el Estado Libre hace diez años.

Mister Hogan, miembro del partido laborista irlandés, manifestó anoche en Kilrush, Condado de Clare, que su grupo estará siempre detrás del presidente De Valera, en la creencia de que trabaja por el beneficio del trabajo honrado.

LOS LABORISTAS IRLANDESES AYUDARAN A DE VALERA

DUBLIN, Irlanda, abril 15. (AP.) El presidente De Valera discutió esta noche la abolición del juramento de fidelidad a la corona británica con los liders del partido laborista, quienes le prometieron la ayuda necesaria para que el Dail Eireann apruebe la ley. Esta será presentada el miércoles 20.

NO HABRA UNION IRLANDESA

LONDRES, abril 15. (AP.)—J. H. Thomas, secretario de los Dominios, manifestó hoy en la Cámara de los Comunes que ayer aseguró al vizconde Craigavon, primer ministro del Norte de Irlanda (Ulster), que el gobierno británico no tiene la intención de realizar o proponer siquiera la unión de toda Irlanda—el Norte y el Estado Libre—sin tener previamente el consentimiento del pueblo ulsteriano.

EL PROYECTO DE LEY DE PRESUPUESTOS ARGENTINOS FUE PRESENTADO AYER

BUENOS AIRES, abril 15. (AP.)—La comisión de presupuestos de la Cámara de Diputados presentó hoy un proyecto presupuestal para 1932, con ingresos calculados en 213 millones de dólares y gastos fijados en 210 millones.

Circulación Monetaria

Por GASTON MORA

Además de la crisis económica **industrial** que hay en todo el mundo, y que afecta no sólo a los productos agrícolas, sino, también, a los manufacturados, **habría**, igualmente, una crisis monetaria, si no fuera porque las emisiones de papel del Banco llenan en la circulación los huecos que hace la escasez o penuria del dinero metálico, acuñado en piezas de oro, de plata y de cobre y níkel. El metal **amarillo, monetario** se ha escondido en los «encajes» de los Bancos, en las bóvedas de las tesorerías de los Estados. El atesoramiento de monedas y de barras de oro es inmenso en los Estados Unidos y en Francia. Poco oro hay, relativamente, en la circulación monetaria. Y hasta poca plata. Lo que abunda es el billete, el papel. Y esto casi en todos los países. Si no fuera, repetimos, por la abundancia del billete y por las enormes compensaciones de créditos —función ésta encomendada a la institución del **Clearing House**— calificada «maravillosa», por Gide, el eminente economista francés, muerto recientemente,— institución que hace innecesaria la intervención del dinero, si no fuera por esos medios en todas partes se sentiría la escasez de esoe instrumentos de los cambios. Pero hay la **moneda fiduciaria**, el papel, billete. ¿Qué país no lo tiene? Y hay el **Clearing House**, que cambia y compensa, cada día, según Gide, fajos monstruosos de cheques, de letras de cambio, de efectos de comercio, que **no** son más que simples signos representativos de montones de cajas, de fardos y de barricas que se han cambiado en especies, y no quien sabe mirar tras de los bastidores, el **Clearing House** aparece como un gran **Bazar**, análogo a los de **Kachgar o de Tombouctou**, con la sola diferencia de que en lugar de cambiar las mercancías en especies se cambian los títulos que las representan».

En Cuba hay, y así lo reconocen todos aquí, —así lo afirman agricultores, industriales, comerciantes, corredores, profesionales, hombres de negocios— en Cuba hay crisis monetaria, determinada por la creciente escasez o penuria de dinero. Muchos y muy competentes funcionarios opinan lo mismo. Todas esas gentes representativas dicen, **a una**, que es más el dinero que se va para el extranjero, el que de allí nos llegan. «La balanza de los pagos reclama, es desfavorable para Cuba». Se va el dinero de los giros que hacen, periódicamente, los extranjeros establecidos en el país. Se va el dinero de los fletes. Se va el dinero de las **primas** de los seguros. Se va el dinero de las acciones y bonos de los intereses de estos valores, de las compañías o corporaciones, sindicatos de **no**-residentes. Se va el dinero de los intereses y de la amortización de las deudas exteriores. Se va el dinero que se paga por las importaciones que hacemos. He ahí una montaña de dinero que se va. El dinero que entra, que nos viene, es el de nuestras exportaciones, el de nuestras ventas. Pero, como dijimos, exportamos poco, mucho menos que antes, —nos referimos a muchos otros dos grandes artículos o productos, base de nuestra riqueza nacional, de nuestra economía nacional,— el azúcar y el tabaco, cuyos precios no cubren o apenas cubren lo que cuesta producirlos, resulta que el dinero que se envía para fuera es más que el dinero que nos viene del exterior. Circulando poco dinero para las empresas, para las actividades económicas, sean agrícolas, industriales, mercantiles o profesionales. No lo hay para fomentar la producción, para mantenerla en un alto plano, y, por consiguiente, tampoco hay dinero con qué alimentar las fuentes **tributarias**. Ellas se debilitan, decaen, cuando se debilitan, cuando decaen, las fuentes **productoras**. Es forzoso traer dinero, traer dinero a Cuba. Es forzoso fortalecer la circulación monetaria. Si el dinero no pudiera traerse, ni por la vía de los empréstitos y financiamientos, ni por la vía de las exportaciones, hay que discurrir el medio, la manera de crear, de instituir algo que sirva de agente o instrumento para los cambios interiores. No hay vida, civilización económica, no hay vida económica **sin dinero**, que es la sangre del crédito, pues, como dice un adagio francés: «Sólo se presta a los ricos».

LA BOLSA DE VALORES CONTRA EL IMPUESTO SOBRE LAS ACCIONES

WASHINGTON, abril 15 (AP.)—Por conducto de su presidente, Richard Whitney, la Bolsa de Valores de Nueva York declaró hoy ante la Comisión financiera del Senado, que los impuestos votados por la Cámara sobre las transferencias de acciones tendrán un efecto devastador sobre los negocios bursátiles, además de amenazar la estructura bancaria de la nación y de obstruir la recuperación económica.

Los técnicos refuerzan esta teoría diciendo que, de todos modos, la explosión siempre fué en el subsuelo.

M.E.C.D. 2016