1A SECCION

El DIARIO DE LA MARINA es el periódico más antiguo de Cuba. Fué fundado en el año mil ochocientos treinta y dos.

SERVICIOS ESPECIALES DE ESPAÑA

DIARIO DE LA MARINA

MIEMBRO de «The Associated Press». Esta queda autorizada para usar nuestros servicios y noticias de información.

HILO DIRECTO CON NUEVA YORK

1A SECCION

AÑO CIEN.—NUMERO 92. ACOGIDO A LA FRANQUICIA POSTAL LA HABANA, VIERNES, 1o. DE ABRIL DE 1932.—SANTOS VENANCIO Y TEODORA TIEMPO PARA HOY: VARIABLE EJEMPLAR: 5 CENTAVOS

Los Mediadores de Norfolk son Amenazados Para que Abandonen la Búsqueda de Lindbergh, Jr.

Se ha Llegado a un Acuerdo en Europa Sobre la Revisión de las Exportaciones Azucareras de Java

En la sesión que celebrará el Consejo Azucarero Internacional el 13 de junio se tratará de la revisión del Pacto de Bruselas. El Delegado Cubano informa al Instituto Azucarero, en un cable

Ayer se recibió en el Instituto Azucarero un cablegrama del delegado permanente de Cuba al Consejo Azucarero Internacional, señor Luis Marino Pérez, dirigido al doctor José M. López Oña, en que nuestro delegado informa acerca de las negociaciones que se están llevando a cabo con las delegaciones de los demás países en cuanto a las garantías de los países europeos y el Perú, referentes a la restricción de la cuota de exportación de Java.

Habiendo un colega anunciado ayer que siguen las negociaciones en Europa y que han surgido dificultades, es preciso aclarar y rectificar ese informe.

Las negociaciones en cuanto a la zafra de Cuba de este año, la zafra de Java de 1933 y la restricción a 1.500.000 toneladas de la cuota de exportación de Java este año, han terminado completamente y de manera satisfactoria, según hemos informado ampliamente en su oportunidad.

Por consiguiente, Cuba producirá una cantidad básica de 2.700.000 toneladas de azúcar; Java ajustará sus siembras este año a una cantidad que permita en 1933 una producción de 1.350.000 toneladas, y el asunto de la reducción en la exportación de Java este año es, también, un problema resuelto, mediante las garantías de Europa y el Perú. Europa, además, restringirá sus siembras en una proporción equivalente a la producción de 900.000 toneladas.

Las únicas negociaciones que se han realizado después del acuerdo definitivo de todos los países signatarios del pacto de Bruselas, se refieren, precisamente, a las garantías de los países europeos y el Perú y a los períodos de revisión de las exportaciones de Java. Sobre este extremo, se ha llegado ya a un acuerdo, por el cual la revisión de dichas exportaciones se hará cada tres meses, para reducir el exceso en el trimestre siguiente los países europeos y el Perú.

También se informa en el referido cable que en la sesión del Consejo Azucarero fijada para el día 13 del próximo junio se tratará de la revisión del Convenio de Bruselas, según solicitó el Instituto Azucarero Cubano.

IMPRESIONES

"Hay más de seiscientos inválidos que, sin pan y sin techo, pululan por las calles exhibiendo sus miserias", así dice un periódico en un titular.

Si el dato estadístico fuera exacto, sería de un tono encantadoramente optimista. Seiscientos menesterosos en una ciudad como la Habana constituyen el uno por mil, proporción mínima que cualquier centro urbano importante rebasa en esta era del gran caos económico-social.

Pero aun aceptando la cifra como rigurosamente exacta, no nos sirve de elemento de juicio para determinar el estado de inopia en que se encuentra esta población.

Los pobres mendigantes son un producto de todas las circunstancias: de las ruines como de las prósperas, y de todos los tiempos: los había en el Egipto de Cheops, los hay en la Inglaterra de Mac Donald y los habrá en esa humanidad paradisíaca que nos prometen los adeptos de Lenín. (Se aducirá a esto último que ya en Rusia no hay mendigos. Verdad relativa. Lo que sucede no es que no haya nada que pedir, sino que no hay nada que dar).

Al pobre mendigante se le llama pobre por la fuerza de la costumbre y porque anda por el mundo con los atributos tradicionales de la pobreza: harapos, parásitos y mugre, bien como cuando se habla de un payaso se lo representa uno con el rostro empolvado, el traje de colores y los clásicos cascabeles, sin que ni por un momento vengan a la mente las figuras de ciertos filósofos, apóstoles y políticos.

El pobre oficial, el pobre declarado no es, por natural paradoja, tan pobre. El hecho de que declare públicamente que no tiene donde vivir lo capacita para vivir donde le dé la gana: "en las quiebras de las peñas o en el hueco de los árboles", en el quicio de una ventana o dentro de uno de los cañones coloniales del Parque de Maceo. Lo más doloroso, respecto a la miseria, como respecto a la prostitución, no es vivir en ella sino entrar en ella, traspasar sus umbrales. No es lo mismo andar desnudo que quitarse la ropa.

Lo interesante no es el saber cuántas personas hay en una ciudad que viven de pedir, sino cuántas son las que, por no pedir, casi no viven. Este dato que no puede encontrarse en ninguna estadística es, sin embargo, el que no tienen presente los estadistas al analizar la situación de un pueblo.

Y este dato, que no consta en ninguna parte, es aquí, y fuera de aquí, aterrador.

Balzac, en una de sus novelas, se refiere a una institución de damas linajudas, cuyo fin consistía en socorrer a los pobres vergonzantes, llevando la caridad a esas capas sociales a donde jamás se infiltra por la impermeabilidad de los prejuicios, de la educación y del decoro.

Este modo de practicar la más bella de las obras de misericordia requiere sentir la caridad en lo más hondo de los silos del alma, para no hacer de ella un exhibicionismo repugnante. La caridad que no tiene su principio y fin en sí misma es una burda ficción de un sentimiento, cual éste, del más alto linaje.

De todas las clases que forman la sociedad, la clase media es la más digna de compasión en estos flujos y reflujos de los negocios. Por clase media entendemos a la formada por aquellos que proceden de la clase rica, de donde bajaron por un empellón de la fortuna, o surgen de las clases trabajadoras por un esfuerzo de voluntad aplicado al estudio y que poseen la educación de los ricos sin el dinero de los ricos y la preparación para la vida de los trabajadores sin las **posibilidades** de los trabajadores.

Utópicos **reformadores** sociales hablan de la injusticia social sin la suficiente reflexión sobre este concepto. No hay injusticia en el hecho de que un hombre ande en mangas de camisa, y otro, con cuello y corbata. Habrá diferencia, pero no injusticia. Pero sí la hay en el hecho de que a quien **debe** andar con **cuello** y **corbata** lo coloquen en situación de tener que andar en mangas de camisa; tanta injusticia, por lo menos, como el que se obligase a los que **pueden** andar en mangas de camisa a hacerlo enfundados en un **chaqué**.

El rebelarse contra tamaño contrasentido nos parece tan lógico como absurdo el protestar de que existan desigualdades. A esto último equivaldría la airada protesta de los pavos contra la oportunidad que se brinda a los avestruces de poder engullir chinas pelonas.

A los de la clase media les está vedado el convertirse en pobres o en lo que entendemos por pobres; porque por lo común, el hombre educado prefiere abandonar la vida a implorar la caridad pública; y esto constituye lo verdaderamente patético de su situación.

Una situación que permite representarse al hombre de la clase media como un animal sufrido que usa corbata del mismo modo que los ahorcados llevan una cuerda al cuello.

Texto del Comunicado del Consejo Internacional del Azúcar, Dado en La Haya

LA HAYA, marzo 31, (AP.) —Sin esperar específicamente en qué fecha estará en vigor el convenio internacional de control del azúcar anunciado el miércoles, el comunicado del Consejo Internacional Azucarero dice lo siguiente:

«La zafra cubana para 1932 ha sido fijada por el presidente Machado en dos millones setecientas mil toneladas largas.

«Los signatarios europeos y peruano del convenio internacional han aceptado reducir las cuotas de exportación fijadas para cada uno de ellos, de acuerdo con el convenio, durante el año que terminará el primero de septiembre de 1932 y para el año que finalizará el primero de septiembre de 1933 (para el Perú los mismos años terminarán el 21 de diciembre de 1932 y 1933, respectivamente) en la misma cantidad en que las exportaciones efectivas de Java durante los años que terminen el 1 de abril de 1932 y el 31 de marzo de 1933, excedan de un millón quinientas mil toneladas métricas».

CHILE CARECERA DE AZUCAR

NUEVA YORK, marzo 31.—Luis Mendoza y Co.—Según cables recibidos de Santiago, la carestía de azúcar en Chile será inevitable, a menos que el Gobierno levante la prohibición impuesta a la compra de moneda extranjera.

DOS DETECTIVES PARTICULARES ANUNCIAN QUE TIENEN UNA PISTA EXCELENTE Y QUE PRONTO DEVOLVERAN AL BEBE ROBADO

La policía de Boston busca a una mujer que informó en carta a su madre que sabía dónde estaba el niño y quiénes eran los secuestradores. Al mes de robado no se sabe en concreto nada

H. DOBSON-PEACOCK, el sacerdote de Norfolk que en compañía del naviero Curtiss y del contralmirante Burrage gestiona la devolución del niño secuestrado del coronel Lindbergh. Aunque el Rvdo. Dobson-Peacock elude contestar las preguntas que se le hacen sobre sus negociaciones, se cree que está en contacto, de alguna manera, con los ladrones del niño.

NORFOLK, Virginia, marzo 31. AP.—El contralmirante Guy H. Burrage declaró esta noche en una conferencia con los periodistas, que se han hecho amenazas «indirectas» por lo menos contra uno de los tres que negocian la devolución del niño del coronel Lindbergh.

Burrage no quiso decir en qué consisten las amenazas y contra cuál o cuáles intermediarios han sido formuladas. Fuera de esto, se limitó a explicar que han sido «indirectas.»

Esta tarde John H. Curtis, otro de los negociadores, manifestó que se le había amenazado por teléfono, aunque creía que se trataba de bromas pesadas con la intención de molestar.

Contestando preguntas acerca de la fe que el coronel Lindbergh tenga en las gestiones, el almirante Burrage dijo que nada podía decir, replicando en la misma forma cuando se le interrogó si se había tratado de las condiciones del rescate con los padres del bebé secuestrado.

El almirante insistió en que no le interesan las teorías, sino recuperar el niño, al preguntársele si tenía una idea acerca del secuestro.

HOPEWELL, Nueva Jersey, marzo 31. (AP.)—Morton Burnstine y Samuel Krasnow, detectives de la Agencia Central, bureau particular de Brooklyn, estuvieron esta noche en la residencia de Lindbergh, para conferenciar con un representante del famoso aviador. Al marcharse, tres horas más tarde, dijeron que esperaban terminar pronto las negociaciones para que sea devuelto el niño secuestrado.

La agencia central, declararon ambos policías, tiene informes excelentes, manifestando Burnstine que «junto a estos las gestiones de Norfolk no significan nada.» E insistió en que tanto los secuestradores como el bebé se encuentran «al Norte de Norfolk.»

Ambos detectives aseguran que dieron con la pista cierta después de una serie de registros en diversas casas de Brooklyn, la semana pasada. Una de ellas era un centro de narcómanos. Días después de haberla visitado, dos tipos sospechosos fueron a la agencia central, a media noche, para suministrar datos tan exactos, que pronto comprendieron los detectives que no tardarían en ponerse al habla con los secuestradores.

Burnstine y Krasnow no pudieron ver a los esposos Lindbergh, pero se entrevistaron con un representante de la familia. Se negaron a decir si se les encargó continuar las negociaciones.

En el boletín de las nueve de la noche, el coronel Norman Schwarzkopf, jefe de la policía del Estado, dice que ésta no tiene conocimiento de la visita de los detectives de Brooklyn a la residencia de la familia Lindbergh. El boletín agrega que no se tiene noticia ni se ha investigado el rumor de que el bebé está en Filadelfia o cerca de esta ciudad. Y termina diciendo que no se han aceptado las ofertas de ninguna de las 50 o 60 personas que han ofrecido sus servicios como intermediarios, ya que la mayoría de ellas resultaron bromistas.

BOSTON, marzo 31, (AP.) — La policía de Boston solicitó esta noche la ayuda de las autoridades de N. York y N. Jersey para encontrar a Louise Brooks, ex-corista, que al parecer conoce el paradero del niño secuestrado de los esposos Lindbergh.

En una carta dirigida a su madre por Louise, ésta dice: «Sé donde está el niño y quiénes son los secuestradores». La policía bostoniana se enteró por un abogado, amigo de la madre.

HOPEWELL, N. Jersey, marzo 31, (AP.) — Un mes de incesante búsqueda por todo el mundo del hijo de Charles Lindbergh, terminó esta noche sin otra información que la habida al día siguiente del suceso, acerca del paradero del niño o de quienes fueron los secuestradores.

Los funcionarios del Gobierno, de los Estados, de los Condados, de las ciudades y de los pueblos, se han consagrado en el mes a encontrar una pista, pero todo ha resultado completamente inútil.

Uno tras otro, cuatro sujetos del hampa americana, han sido utilizados para que buscasen al niño, para que trataran con los secuestradores acerca de las condiciones del rescate, pero hasta ahora no han conseguido ningún resultado.

De cincuenta a sesenta personas, además de los tres distinguidos ciudadanos de Norfolk, han ofrecido sus servicios como intermediarios entre la familia de Lindbergh y los secuestradores, según dice hoy un boletín de la policía.

El resultado de todo un mes de incesantes trabajos ha sido, pues, nulo.

Hoy se Aprobará la Nueva Ley de Impuestos en E.U.

Hasta ayer se habían establecido impuestos que producirán unos 999 millones de pesos al año

WASHINGTON, marzo 31. AP.—La Cámara de Representantes aprobó hoy impuestos de los cuales se espera un rendimiento de 999 millones de pesos y se prepara para la batalla final que se dará mañana acerca del impuesto sobre las ventas y otros.

Los representantes dieron su aprobación a las medidas propuestas por la Comisión de Medios y Arbitrios para sustituir al impuesto sobre las ventas.

Aunque los jefes de la Cámara creen que mediante ciertas economías en los gastos, el proyecto suministra ya ingresos suficientes para enjugar el déficit de $1.241,000 que se calcula para 1933, han dejado abierta la discusión con el fin de aceptar cualquiera proposición que cubra alguna atención no conocida.

Se hará un nuevo esfuerzo con el fin de incluir en la ley el impuesto sobre la venta que causó la espectacular rebelión de la Cámara.

Smith Propone la Fabricación de Cerveza en E. U.

Pide también que sean emitidos «bonos de la prosperidad» para remediar la crisis económica

NUEVA YORK, marzo 31. AP. El ex gobernador Alfredo E. Smith en un discurso que pronunció hoy abogó por que se permita la fabricación de cerveza con el cuatro por ciento de alcohol y la emisión de bonos para remediar los males económicos de los Estados Unidos.

Alfred Smith

Expuso un programa consistente en seis puntos para nivelar los presupuestos e hizo censuras al gobierno por la indiferencia que ha mostrado hacia la crisis del trabajo.

Sugirió la emisión de bonos de la prosperidad «al igual que se emitieron los bonos de la libertad durante la guerra» para fomentar un vasto programa de obras públicas.

Dijo que la legalización de la cerveza con cuatro por ciento de alcohol estimularía los negocios, daría trabajo a «incontable número de millares de obreros» y finalmente demostraría ser una medida de buena política y de buena economía.

TRAIDOS DE SANTA CLARA ANOCHE VARIOS ACUSADOS DE CAMPAÑAS SUBVERSIVAS

Anoche llegaron en el tren central, procedentes de Santa Clara, su lugar de residencia, en calidad de detenidos los doctores Arturo Campa Lizama y Arturo Anido, Abogados y notarios de dicha ciudad, Francisco Cardoso Ruiz, Agustín Toledo, a los que se acusa de actividades subversivas.

A su llegada fueron recibidos por el Sub-Secretario de Justicia doctor Capestany, y se les condujo, en auto, al Castillo del Príncipe, a donde ingresaron a disposición de la autoridad militar.

Véase la INFORMACION TELEGRAFICA en la Página DIECISEIS

El Diputado Luis de Tapia Dice Que la Escuadra se Rebeló Contra Alcalá Zamora en Forma Pasiva

La tripulación de un crucero se negó a participar en unas fiestas. Oficiales escondidos

Don Luis de Tapia

MADRID, marzo 31. (AP) El diputado Luis de Tapia, redactor de «La Libertad» regresó hoy procedente de Cartagena, manifestando que parte de la escuadra realizó un acto de desconsideración hacia el Presidente de la República, señor Alcalá Zamora, durante las fiestas celebradas en el Apostadero con motivo de la reciente visita del jefe del estado.

Dijo que la oficialidad de un destroyer se negó a tomar parte en la revista naval, amarrando el buque de guerra al muelle, y que muchos otros oficiales de los buques que tomaron parte en la revista, se escondieron tras los cañones para evitar el saludo.

Terminó diciendo que las autoridades deseaban castigar a la oficialidad recalcitrante de la armada pero que no pueden hacerlo a causa de la interpretación que se da a los reglamentos de la armada.

DOCE DIAS DE VACACIONES A LA ASAMBLEA

MADRID, marzo 31. (AP) El primer ministro, señor Azaña, manifestó hoy a los representantes de la prensa que la Asamblea Nacional estará de vacaciones doce días a partir del ocho de abril.

El jefe del gobierno irá el lunes a Valencia para reunirse con el Presidente Alcalá Zamora, que estará para entonces de regreso de su visita a las Baleares para esa fecha.

Se Subastará la Reparación de los Asilos de Oriente

Se ha hecho un estudio de las necesidades de los asilos para emprender pronto tales obras

SANTIAGO DE CUBA, marzo 31. —DIARIO.—Habana.

El Gobernador Provincial, el Alcalde Municipal, el Coronel Rosal, José Valss Echaniz, Ingeniero de la Ciudad, señor Moncada, auxiliar y Arturo Clavijo, estuvieron hoy estudiando las reformas que han de introducirse en los distintos asilos. Con ese fin visitaron los de Hijas de María, Desamparados, San José, Barceló, el Convento de la Beneficencia, con el propósito de acometer, cuanto antes, las obras de reconstrucción de los mismos con los fondos que se recauden del sorteo extraordinario de la Lotería Nacional que ha de celebrarse en mayo próximo a beneficio de los damnificados por el terremoto de la madrugada del tres de febrero último.

El ingeniero señor Moncada quedó encargado de formular los presupuestos y pliegos de condiciones para sacar a subasta las referidas obras.

Matías Vega,

La Teoría de la Relatividad

A Einstein, el genial matemático alemán, le pidieron varios periodistas yanquis una síntesis de la teoría de la relatividad.

Einstein dijo a uno de ellos:

«¿A veces a usted dos minutos al lado de su novia no le parecen dos horas, y otras veces dos horas sólo le parecen dos minutos?»

BUSQUE en las páginas de LECTURAS que ofrece el DIARIO DE LA MARINA en su edición dominical un interesantísimo artículo sobre Cronos y la discutida tesis.

El Presidente de Nicaragua Dice que no Estará un día más en el Cargo Después del 31 de Diciembre

Cree que es necesario reformar la Constitución, pero anuncia que no lo hará para beneficiarse. Se celebrarán elecciones supervisadas por la misión americana. Opinión de los políticos

MANAGUA, marzo 31.—AP.—El presidente Moncadaü en una declaración dada hoy a la prensa, manifestó que no desea continuar en la presidencia de Nicaragua después del 31 de diciembre próximo, fecha en que termina el período para el cual fué electo. Además manifiesta que los Estados Unidos están preparados para supervisar las elecciones presidenciales; que éstas y la supervisión forman parte de lo que ofreció a los conservadores derrotados, en 1928; y que los Estados Unidos no consienten en cambiar esa obligación por otra para supervisar los comicios de los cuales saldría la Asamblea para reformar la Constitución, de lo cual se siente orgulloso

J. M. Moncada

En cuanto a la misión de los doctores Morales y Argüello ante el Departamento de Estado para exponer la necesidad de la reforma constitucional, el Presidente Moncada dice que en su reciente memorandum, los Estados Unidos expresaron la manera de que ha de hacerse la reforma, cosa que solamente puede decidir por sí misma Nicaragua.

El Presidente Moncada termina diciendo que mantiene su criterio de que hay una necesidad absoluta de refromar la Constitución nicaragüense, y que por ello mismo seguirá atentamente los dictados de la opinión publica.

OPINION DE ADOLFO DIAZ

El ex Presidente Adolfo Diaz, posible candidato conservador a la presidencia de la República, en una entrevista que concedió hoy, declaró lo siguiente:

—Después de la presentación a los doctores Morales y Argüello del memorandum de la Cancillería de Washington, opino que debemos dedicarnos durante el año actual a las elecciones presidenciales y congresionales para el próximo noviembre bajo la supervisión de la misión electoral de los Estados Unidos. El año próximo, mediante el consentimiento de los dos partidos políticos se podrá realizar las reformas constitucionales propuestas por el Presidente Moncada. Considero que el memorandum del Secretario Stimson es muy importante y que ha hecho buena impresión en toda la América Latina.

DECLARACIONES DE J. B. CASACASA

Juan Baustista Sacasa, quien recientemente renunciú como Ministro de Nicaragua en Washington, y es un fuerte candidato liberal a la presidencia de la República, manifestó al ser entrevistado:

—Si las circunstancias anormales siguientes al terremoto de Managua hubiesen hecho pensar en la conveniencia de posponer las elecciones presidenciales, es innegable de todos modos que el memorandum del Departamento de Estado acerca de la necesidad de reformar la Constitución, demuestra un estudio completo de nuestros problemas políticos y un gran interés en la consolidación de las instituciones democráticas que garantizas el progreso y el orden nacionales. El criterio del secretario Stimson satisface las aspiraciones de Nicaragua, que aprecia esta nueva prueba de amistad.

Se Asegura Que la Cámara Volverá a su Asueto Después de la Sesión Inaugural del Lunes 4 de Abril

Habrá un receso extraoficial hasta la segunda quincena de mayo para discutir los presupuestos. Durante estas vacaciones se espera resolver importantes cuestiones de los congresistas

Una posibilidad de la Cámara de Representantes entre otras—y es la que está llamada a triunfar—es esta: Que el próximo lunes se constituya para abrir la Legislatura con el Mensaje del Ejecutivo; rinda el debido homenaje a la Constituyente de Guáimaro—innovación introducida por Pastor del Río—con un tierno discurso de amor patrio a lo largo del cual haráse evocación de aquel acto inolvidable que tuvo por marco los campos de Cuba revolucionaria identificándolo plena y cordialmente con el de 1901 y con el de 1928. Y que iniciadas las funciones del Congreso de manera tan solemne, los señores representantes tornen a sumirse a su dulce muelle asueto hasta la segunda quincena de mayo en que subirá al estrado presidencial el proyecto de presupuesto ya aprobado por el Senado.

Quiere decir ello que no hay razón para que el público se crea que a partir del lunes—primero del mes mes de abril—la Cámara va a reanudar sus antiguas actividades legislativas discutiendo una orden del día en la que figuran aquellos proyectos considerados urgentes: proyectos de ley político-electorales, económicos, sociales, etc., etc.

No puede negarse la existencia de un súbito interés por tales proyectos. El Congreso tiene imperiosa necesidad de votarlos sin demora.

Pero ocurre que los congresistas están expectantes a causa de procesos así de orden exterior e interior que no se han resuelto. Dentro: problemas reglamentarios. Fuera: problemas electorales.

Así pues, resumiremos diciendo que la Cámara se abrirá el lunes para cerrarse en seguida.

Hasta mediados de mayo.

A PUNTO DE PERECER ENVUELTOS EN LLAMAS 3 NIÑOS Y UNA CRIADA

Esta madrugada estuvieron a punto de perecer por las llamas, tres pequeños niños y su criada, con motivo de haber ocurrido un principio de incendio en el segundo piso de la casa de Villegas número 44, donde reside el señor Bernardino Palacios Rodríguez.

Gracias a la prontitud con que acudieron los materiales de extinción de incendios, las llamas no tomaron incremento, quemándose solamente tres sillas y una mesa que estaban en el comedor.

Según declaración prestada a la policía, por Bernardino Palacios, por la tarde salió de paseo con su esposa, dejando en la casa a sus pequeños hijos y a su criada.

Como por un olvido había dejado sobre una tabla la plancha eléctrica sin quitarle la corriente, aquélla comenzó a calentarse demasiado, hasta que se puso al rojo, propagándose las llamas a tres sillas y una mesa.

La criada, ni los niños, pudieron percatarse del suceso que sobre ellos se cernía, debido a que se encontraban en otra habitación, hasta que casi ahogados por el humo, se dieron cuenta del peligro en que estaban, solicitando entonces, los auxilios de los bomberos.

El extinguidor químico del cuartel de Corrales acudió con la prontitud que estos casos requiere, logrando en breves instantes sofocar las llamas.

El hecho se estimó puramente casual, encontrándose perjudicado Palacios en la suma de 25 pesos.

La Primera Aviadora China del Mundo

LA SEÑORITA LEA HING, china nacida en los Estados Unidos, está en vísperas de obtener su título de piloto aéreo, tras de haber cursado los estudios correspondientes en Portland, Oregon. La señorita Hing, que tiene veinticuatro años, será la primera aviatriz china del mundo.

DERECHOS ARANCELARIOS A LA PIÑA EN CONSERVA

PARIS, marzo 31. AP.—La Cámara de los Diputados aprobó esta noche un proyecto de ley restableciendo el arancel sobre las piñas en conserva.

75,000 Mineros Irán a la Huelga hoy en los EE.UU.

Fracasó el arreglo del problema del Valle de Hocking donde fué impuesta la rebaja de jornales

CHICAGO, marzo 31.—(AP).—Unos 75 mil miembros de los Mineros Unidos de American estarán sin trabajo mañana, viernes, en los extensos campos carboníferos de Illinois, Indiana, Ohio y parte de Virginia Occidental.

A medianoche de hoy comenzará el paro ordenado en el distrito carbonero de Illinois, quedando inmediatamente en huelga de 43 a 46 mil hombres.

En las zonas de Ohio y en la de Virginia Occidental, unos 25 mil mineros han quedado sin trabajo a las doce de la noche de hoy, al cumplirse la orden de huelga

NO ES ESA LA FRASE

que Vd. debe emplear!

cuando se refiere a la necesidad de suscribirse al DIARIO DE LA MARINA.-Esa suscripción no representa un ***gasto más*** en su presupuesto doméstico, sino la mas prudente y segura inversión que Vd. ha realizado en muchos años. - - - - - -

1832 1932

Recuerde que por el precio normal de la suscripción le proporcionamos ***cuatro*** oportunidades en el mes de convertirse en propietario de un Chalet.

Muy pronto publicaremos las bases de este nuevo ***plan semanal*** de "La Unión Mutualista de Suscriptores del Diario de la Marina".-Para conocimiento de todos los interesados.- - -

suscríbase hoy !

M-7911
A-3785

M.E.C.D. 2016

DOS TESTIGOS DE LA MUERTE DE ZAYAS BAZAN SOSTUVIERON UN CAREO, SIN CEDER NINGUNO DE ELLOS

"EL ENCANTO" CELEBRO SU CUADRAGESIMO CUARTO ANIVERSARIO OFRECIENDO A SUS CLIENTES FUNDADORES UN TE DE HONOR

Una joven y simpática empleada habló para exp resar la significación de la efemérides. Se leyó una carta del Dr. Rafael Montoro, asociándose a los festejos. Historia de la modesta tiendecita de San Rafael y Galiano, nacida en 1888 y desarr ollada al calor de la distinguida sociedad habanera

Tres aspectos de la brillante fiesta social celebrada ayer tarde en «EL ENCANTO»

Para celebrar el cuadragésimocuarto aniversario de su fundación, el establecimiento EL ENCANTO—Galiano—San Rafael—San Miguel—abrió ayer sus salones de fiesta para recibir la visita de los clientes fundadores de los populares almacenes de sedería, de los clientes más antiguos de la casa.

En horas de la tarde, a la hora del té, los amplios departamentos dedicados a lunch y refrescos—decorados primorosamente con vistosos búcaros y plantas—acogieron a numerosa y distinguida representación de la sociedad habanera, cuya relación encontrará el lector en las leídas «Habaneras» del Maestro.

La alta gerencia de «El Encanto», cuya firma de Solís, Entrialgo y Cía. le sirve de representación comercial, los jefes de departamentos, su jefe de propaganda y publicidad, nuestro admirado compañero, señor Rafael Suárez Solís, y otros empleados de la acreditada casa, hicieron los honores a los visitantes, que fueron obsequiados con ricos helados, pastas y cocktails.

Hecho un breve silencio en el recibo, la bella y simpática señorita Aida Marcelin, empleada de «El Encanto», se dirigió a los asistentes en los siguientes términos:

Señoras y señores:

Tengo el encargo de saludar a ustedes, los ilustres clientes fundadores de esta casa, en nombre de EL ENCANTO. Tal vez entienda la Gerencia que en mis pocos años está objetivamente representada la significación de la casa de hoy. Sin duda quiero decir a ustedes que EL ENCANTO es ahora tan juvenil como hace cuarenta y cuatro años, que es una tienda recién nacida; aquella misma tiendecita que atendía a su reducida clientela por el año de 1888, con dos gerentes, un dependiente y un muchacho. Los mil empleados, entre hombres y mujeres, que ahora estamos sirviendo los gustos y la elegancia de la sociedad cubana no somos más ni somos menos que los cuatro iniciadores de EL ENCANTO. Somos más, porque ustedes son más. Somos mil, porque ustedes son cientos de miles. La proporción, sin embargo, es la misma. Igual el entusiasmo. Los cincuenta departamentos de hoy son exactamente iguales a la tiendecita de hace casi medio siglo. Porque la medida de las cosas no está sólo en el tamaño aparente, sino en las cualidades íntimas y el fervor con que se las maneja. Lo decimos todos los días: EL ENCANTO es un servicio público'. Lo repito yo hoy ante Udes., distinguidos clientes fundadores, recitando una lección aprendida de la Gerencia. Y es que el espíritu servicial es un todo indivisible en la idea, la dirección y el trabajo. Trabajo, dirección e idea que quieren rendir a ustedes el homenaje de la historia de EL ENCANTO por medio de la unidad de medida y expresión que se exhiben en mi persona juvenil.

Mucha salud, muchos años de vida y muchas gracias.

Muy aplaudidas fueron sus palabras.

A nombre de la concurrencia usó de la palabra una de las más antiguas clientas, la señora Sepúlveda, quien en breves frases dio las gracias por la salutación de la señorita Marcelin y teniendo frases de encomio para los actuales representantes de EL ENCANTO.

UNA CARTA DEL DR. MONTORO

A continuación, uno de los empleados del Establecimiento, dió lectura a la siguiente carta del ilustre cubano, doctor Rafael Montoro:

Habana, marzo 31, 1932.

Señores Solis, Enntrialgo y Cía.
EL ENCANTO.

Mis estimados amigos: Con mucho sentimiento, por causa de las dolorosísimas desgracias de familia que recientemente he sufrido, cuyo luto severamente guardo, impidiéndome asistir a ningún acto conmemorativo, y absteniéndome de toda concurrencia a celebraciones públicas de ninguna clase, me veo privado de concurrir como en otras circunstancias lo hubiera hecho con el mayor gusto, a la recepción de esta tarde en EL ENCANTO, dedicada a los primeros clientes de la casa, entre los cuales se contaba mi inolvidable esposa (q.e.p.d.) Pero me es muy grato asociarme a la demostración de aprecio y simpatía que han de recibir ustedes hoy de numerosos sobrevivientes de aquellos días que recordamos con emoción y con placer, los que ya muy adelantados en el camino de la vida, vamos dejando atrás muchas ilusiones y esperanzas, EL ENCANTO llegó a ser en breve tiempo, una de las más grandes instituciones comerciales de la Ciudad y de Cuba, contribuyendo poderosamente al engrandecimiento y prosperidad del país, inseparable siempre del de su capital, por las altas cualidades de inteligencia, de carácter y de previsión, de sus fundadores y gerentes, así como por la simpatía en que se han mantenido siempre con nuestro público.

Reiterando a ustedes mi sentimiento por no poder acompañarles en este acto, les envío mi cordial saludo y enhorabuena, por el acto de hoy, que corona brillantemente sus grandes esfuerzos realizados por sus fundadores, y tan felizmente continuada por los actuales socios. Deseándoles largos años de nuevos éxitos, para lustre y prosperidad de ese gran establecimiento y de esta capital, quedo de ustedes, affmo. amigo y s. s.,

(f.) RAFAEL MONTORO.

ALGUNOS DATOS SOBRE LA HISTORIA DE EL ENCANTO

He aquí un breve apunte que los señores Solís, Entrialgo y Cía., ofrecen sobre la ya larga e interesante historia de los Almacenes de Galiano y San Rafael:

Por primera vez en su ya larga historia «El Encanto» celebra un aniversario. ¿Por qué el cuarenta y cuatro?

Hagamos primero—y a la ligera—un poco de historia. Mejor dicho, pongamos algunos comentarios a una existencia dedicada toda ella al servicio de una sociedad culta e inteligente, estudiando y practicando los procedimientos mercantiles concordantes con el interés y la necesidad de cada época.

De esta manera, la historia de «El Encanto» puede analizarse en la reseña de sus cambios. Que estos fueron grandes lo aprecian a simple vista las personas que recuerden aquella primera tiendecita que por los años del 1888 al 1892 abría sus puertas en la casa que hacía esquina a las calles de San Rafael y Galiano, entonces pertenecientes a una zona comercial de escasa concurrencia.

Dentro de la tienda, cuatro personas nada más representaban la propiedad del negocio, constituyendo al mismo tiempo la dirección, la dependencia y la servidumbre, alternando indistintamente en todos estos varios menesteres. Una casa pequeña, unas pocas mercancías, un personal exiguo y una clientela reducida. La vida, en la calle y en la tienda, tenía la sencilla importancia de una existencia pueblerina.

Así empezó «El Encanto». Para completar el cuadro íntimo y mercantil de la casa habremos de advertir que los primeros fundadores ya habían ejercido la profesión en ciudades pequeñas o en calles aun menos céntricas de la capital. Traían por consiguiente, el típico concepto de unas normas antiguas, caracterizadas por la sentencia popular de que «el buen paño en el arca se vende». Cada tienda en la Habana era, gráficamente, un arca apenas entreabierta, cuya tapa se levantaba para que los clientes—mujeres en su casi totalidad—introdujesen sus manos curiosas para revolver, más que para adquirir, unos pocos artículos venidos de muy lejos, que la distancia y el encierro solían hacerlas envejecer antes de usarse, y siempre cuando ya habían pasado de moda.

La ambición del comerciante en Cuba por aquellos días guardaba relaciones muy estrechas con las necesidades de un público socialmente comedido. Vivir, en primer lugar. Después economizar unas pocas monedas para atender a una vejez tranquila, sin más lujos que el pan nuestro de cada día asegurado. Pasar, así, de comerciante a cliente; de hombre aburrido detrás del mostrador, a hombre pacífico y contemplativo delante de una vidriera. Comprar lo necesario, de la misma manera que sólo había vendido lo preciso.

Esta conducta comercial duró poco para «El Encanto». La fiebre económica del mundo invadió un día la vida de la sociedad habanera. De repente, todo se encontró, como por un cataclismo geográfico, más cerca de los centros agitados de Norteamérica y Europa. Parecía como que las gentes descubrieran en unas horas la existencia de las comunicaciones velocísimas, y un ansia nueva empezó a agitar todos los valores. El dinero era un medio, no un fin. Las cosas descubrían su reciente cualidad de mercancías, no de productos. El público cubano, enamorado de la novedad, advirtió que las modas no eran maneras caprichosas de vestir, muchas veces ridículas, sino modos representativos de ser y de manifestarse con relación a la ideología circundante. A este agitación de una sociedad universalista respondió, naturalmente, un comercio intérprete de los nuevos sistemas económicos si había de mantener su significación de servicio público. París y Nueva York se aproximaban a la Habana a velocidades sorprendentes, como en un viaje de regreso que la curiosidad cubana hubiera hecho a New York y París. Los clientes que volvían del extranjero preguntaban aquí por las mismas cosas que allá habían visto y adquirido, y protestaban cuando no se les mostraba. El «buen paño» ya no era posible tenerlo encerrado en «el arca», porque corría peligro de perderse allí comido por esa suerte de polilla voraz que se llama «demodé». La calidad de los objetos tenía una nueva virtud: la novedad. Al crecer la capacidad adquisitiva del público, y la prisa por disfrutar de las cosas agradables, no podía encontrarse con la resistencia y el obstáculo de un comercio retardatario y estrecho.

«El Encanto» empezó a sentir la necesidad de multiplicar su personal, sus existencias y sus créditos si había de atender a tanto público como entraba por sus puertas. Empezó por abrir de par en par la tapa del «arca», y sacó las mercancías para tenerlas constantemente expuestas a la curiosidad de los compradores, llegando a colgarlas de cordeles, de las cornisas, de las tuberías del gas. El recinto era pequeño para contener a tantos visitantes y hubo de alquilar las casas vecinas. Los cuatro hombres dentro de la tienda fueron a poco ocho, quince, treinta... El dinero ingresado no iba a reforzar el ahorro personal de los socios y de los dependientes, sino a multiplicar el crédito de la firma cerca de los proveedores extranjeros. Y así, lo que en un principio se denominó Solís y Diez, y poco después Solís y Riego, se llamó, sucesivamente, J. Solís y Cía., Solís, Hno. y Cía, hasta llegar a ser, desde la gran explanada de terreno que ocupa ahora, con frentes a tres calles y dependencias anexas en calles próximas—en conjunto el espacio correspondiente a una manzana—Solís, Entrialgo y Cía.: con mercancías por valor de millones; clientes por cientos de millares de personas pertenecientes a todas las clases sociales, de dentro y de fuera del país; con varios pisos en los que están distribuidos cincuenta departamentos, cada uno del valor de una tienda completa y especializada; once gerentes; quince socios colectivos; treinta empleados interesados; quinientos cincuenta dependientes entre hombres y mujeres; seiscientos cincuenta operarios; sucursal en Camagüey, agencias en muchas ciudades del Interior y casas en París y en Nueva York, desde donde se vigila el movimiento de las modas, la producción de las fábricas y la confección de los talleres más famosos...

¿Todo esto puede considerarse como el resultado de un plan preconcebido? Sería una vanidad por nuestra parte afirmarlo. Para la satisfacción de «El Encanto» nos basta con aceptar este hecho indudable: que los hombres interesados en su sostenimiento y desarrollo, algunos de los cuales aun viven y laboran, jamás se han apartado del principio básico, fundamental, profundamente psicológico y económico, de que un comercio de amplias proporciones, asistido de una organización moderna, debe funcionar como un servicio público, atento a cumplir una misión social de acuerdo con la cultura y la capacidad adquisitiva del público. Relación tan estrecha y concordante, tan congruente, que muchos—la mayor parte—de los hombres de «El Encanto», no han trabajado en otra casa, y muchos de los «clientes fundadores» no han comprado jamás en otras tiendas habaneras.

Desde la altura de este fino concepto «El Encanto» celebra su 44 aniversario. Los momentos son críticos. ¿Difíciles? La experiencia nos dice que no hay en la vida de los pueblos y de las empresas dificultades insuperables. La propia idea de «servicio público» nos lleva a festejar este aniversario, a fin de poner nuestra satisfacción del deber cumplido al servicio de los hechos económicos. Para lo cual nuestra celebración, que coincide con el inicio de una nueva temporada, se habrá de caracterizar en precios nuevos, reducidos al mínimo del beneficio propio, para atender al beneficio de un público que tanto nos ha beneficiado durante muchos años.

Así, lo nuevo hoy, después de venir a aumentar el valor de la calidad de las cosas, adquiere otra virtud sobresaliente. La de ser, como nunca, barato.

Más barato que en ningún año de los cuarenta y cuatro transcurridos.

SOLIS, ENTRIALGO Y CIA.

DIARIO DE LA MARINA formula los más cálidos votos por el auge y el engrandecimiento de los acreditados Almacenes, felicitando a la prestigiosa firma y a los empleados que en la Casa laboran, en este aniversario de su fundación.

En el Club Rotario Fué Atacado el Proyecto de Reforma Tributaria Del Profesor Edwin Seligman

El Dr. Rodríguez Molini manifestó que el plan era anticubano, antidemocrático ,antieconómico y demoledor, calificándolo de **próximo terremoto.** Abogó por que se empleen técnicos cubanos

Muy interesante la sesión de ayer en el Club Rotario. Habíase destinado a tratar algunos aspectos del Plan Seligman Y al efecto, figuraban como invitados de honor, los doctores Wolter del Río y Oscar García Montes, el comandante Juan F. Maspons y el señor Rodríguez Molini, miembros de la Comisión Económica, así como los señores José Genaro Sánchez y Sebastián Gelabert, Presidente y Vicepresidente del Centro de la Propiedad Urbana.

Dichos señores ocuparon asientos en la mesa presidencial, en unión del doctor Angel Viesca y del señor Merino, Presidente y Secretario, respectivamente del Club Rotario, y de los señores Eduardo J. Chibás, José García Bango, Marqués de Tiedra y Francisco Andreu.

Abierta la sesión, el señor Andreu dio comienzo a la lectura del Informe sobre el Plan de Roforma Tributaria del Profesor Seligman que el Centro de la Propiedad Urbana eleva a la Comisión Económica Nacional. Trabajo debido a los señores Chibás, Gastón y Andreu amplio razonado, encerrando un cúmulo de detalles y en el que se razona cómo no es posible aumentar un impuesto a la propiedad.

Tras de estudiar detenidamente e impugnar el Plan en lo que se refiere a la Propiedad Inmobiliaria y muy especialmnte a la Urbana, el informe termina ha iendo llegar a conocimiento de la Comisión las peticiones del Centro de la Propiedad Primero: Que se considere la necesidad de rebajar el por ciento que se cobra actualmente sobre el importe de la renta líquida de la propiedad urbana. Segundo: Modificación del párrafo primero del Artículo 23 de la Ley de Impuestos Municipales. Tercero. Que se estudie y ponga en vigor un nuevo Reglamento de Abasto de Agua. Otras necesidades importantes señala el informe, que fué muy aplaudido por los rotarios.

Seguidamente el señor Maspons pronunció breves frases en torno a las actividades de la Comisión Económica Nacional.

Concedida la palabra al señor Rodríguez Molini, dió lectura a un amplio trabajo relacionado con el propuesto Plan Seligman y las verdaderas necesidades de Cuba en materia hacendística. Afirmó que dicho Plan se puede calificar, en lo material, como un próximo terremoto; y en su aspecto político y moral, es agresivamente demoledor. «Debemos rechazarlo no solo como antieconómico, sino también como antidemocrático, anti—cubano y anti—nacional».

«Los expertos extranjeros—dijo—nos vienen dando muy malos resultados; no quieren o no pueden comprendernos. Es preferible que en lo sucesivo, si queremos salir de males, empleemos los peritos del país o los extranjeros que ya estén «aplatanados», los que conviven con nosotros y tienen aquí sus familias».

Afirmó que Cuba no puede actualmente con la carga impositiva fiscal que desde hace tiempo la viene agobiando. «No se trata de trasladar los impuestos simplemente de una parte a otra del lastimado cuerpo social. Aquí el pobre sufre como pobre y el rico, que van quedando ya pocos, como rico. Se trata de resolver nuestro problema fiscal y hacendístico, como lo dicta la lógica, el sentido práctico y el sentido común».

Muy interesante trabajo, cuya lectura fué interrumpida por los aplausos frecuentemente.

Como final, habló el doctor Wolter del Río, ponente del Plan Seligman ante la Comisión Económica. Significó que aun no había estudiado el proyecto, por lo cual no podía hacer informaciones concretas Significa que es imposible atender el problema fiscal sin prestar la debida atención al económico, algo de lo cual ha sucedido con el estudio rendido por el distinguido hacendista de Columbia.

Ratifica que es necesrio a Cuba reajustar sus gastos públicos, ya que no los puede soportar.

Estudia el informe que acaba de oír del Centro de la Propiedad. Hace varias atinadas observaciones que son aplaudidos. Y afirma qu la democracia fiscal no existe en Cuba.

«El informe del Centro de la Propiedad—dice —será estudiado por la Comisión detenidamente. Nuestro fallo en todos los asuntos será emitido con toda serenidad.

Re refirió luego a la Ley de Herencias entendiendo que es este asunto uno de los que tiene mucho que estudiar, como se ha hecho en la Argentina y otors países. Y tras hacer incursiones, otros aspectos del Plan Seligman, desde luego, a la ligera, ya que, como significara no conoce aún el voluminoso informe que acaba de recibir finaliza significando, una vez más la buena intención que a la Comisión Económica inspira en el estudio de tan arduo problema.

Y se levantó la sesión rotaria.

Se Presentó una Mujer que Hirió a Dos Iudividuos

«La Temible» fué enviada a la Cárcel de Mujeres. Un poeta fué detenido cuando vendía un traje

Hace varias noches, en la esquina de Chamorro y Puerta Cerrada, fueron heridos casi simultáneamente, de un adoquinazo y de una puñalada, Ambrosio Rivera Hernández, vecino de Peñalver 42 y su primo Teodoro Rivera Pérez, de Chamorro 1.

La autora de esa doble agresión, lo había sido, según los lesionados, una mujer de raza negra, nombrada Eulalia Pico Baire, más conocida por La Temibles con motivo de una disputa que con ella tuvieron.

Eulalia, que desde ese momento logró desaparecer, era buscada afanosamente por la policía; pero anoche, hizo su presentación en la Sección de Expertos, manifestando nombrarse María Nicot Tabío, vecina de Inquisidor 20.

María Nicot fué remitida a la Cárcel de Mujeres de Guanabacoa.

UN POETA ACUSADO

El vigilante 1956, arrestó en el Parque de la Fraternidad, a José Pérez Valdés, que dijo ser poeta pinareño y carecer de domicilio, porque lo sorprendió cuando trataba de vender un traje de casimir, sin que pudiera justificar su procedencia.

NO LE PAGA AL DEPENDIENTE

Plácido Ratón García, de 24 años, vecino de Perdoño 29, en Regla, y dependiente de la bodega situada en Martí y Bosch, en dicho pueblo, participó a la policía de Regla, que el propietario del establecimiento, Juan González, se niega a abonarle la suma de 200 pesos, por lo que se considera estafado.

EL NUEVO SEMANARIO DEL SR. ENRIQUE YANIZ

Nuestro estimado compañero el señor Enrique Yañiz de sobra conocido del público por sus actividades periodísticas, ha constituído una nueva empresa de esta índole, que no tiene conexión alguna con las anteriores empresas de las que el señor Yáñiz formó parte, y se propone editar un nuevo semanario, que con el título de DOMINICAL, verá la luz en la segunda quincena del entrante mes de abril.

El referido semanario será esencialmente distinto de todos los que se editan actualmente en nuestro país, y ha contratado los servicios de los más reputados escritores y dibujantes nacionales y extranjeros.

Larga vida deseamos al nuevo colega.

Bolsa de New York

(De nuestra Redacción en Nueva York)

COTIZACIONES DE LA EDICION DE MEDIA NOCHE DEL «TIMES»:

BONOS:	**$9.963,000**
ACCIONES:	**1.482,020**

TODAS LAS DECLARACIONES HAN SIDO CONTRADICTORIAS, SURGIENDO DURANTE EL JUICIO INCIDENTES Y ACUSACIONES

Testigos que se dicen presenciales afirman que fué uno solo y que fueron dos los que dispararon contra Zayas Bazán. El que recogió un casquillo no sabe si estaba humeante o si era viejo

La cuarta sesión del juicio oral del proceso por la muerte del senador Zayas Bazán, mejor dicho, se concretó a las contradictorias declaraciones de dos testigos presenciales y al debate suscitado entre el defensor doctor Enrique Roig y el acusador doctor Tomás A. Recio, sobre la cualidad de testigos y peritos. Ambas incidencias fueron terminadas por el presidente del Tribunal doctor Mestre, al declarar que la Sala apreciará en su oportunidad el testimonio de los declarantes y los extremos sobre los cuales interrogó el doctor Recio al capitán de la Guardia Rural Manuel Crespo jefe de la Escolta Presidencial.

Como en la sesión anterior en que se levantó acta de las manifestaciones del testigo Onofre Sales, sobre su denunciada coacción por miembros de la Secreta, dispuso ayer el doctor Mestre que se consignaran en acta los dichos del testigo Mario Pruneda, que también acusó a miembros de la policía de amenazas, en la forma que más adelante diremos.

RECOGIO EL CASQUILLO DE UNA PISTOLA

Angel Galán Delgado es el primer testigo que comparece al no concurrir los llamados antes que él, o sean Mario Lendián, José Coll, Aurelio Llanes, que compareció más tarde y Luis Pérez.

Expresó Galán que cobrando unos recibos en casa de la familia Planiol, como a media cuadra de los hechos, sintió varios disparos, siete u ocho, viendo a varias personas correr y señalar para el lugar donde se desarrolló la tragedia, sin ver quiénes tomaron participación en la misma.

Fué el que recogió, junto al lugar preciso donde cayera mortalmente herido Zayas Bazán, un documento y un casquillo de una pistola, piezas de convicción que entregó al vigilante Segarra, el que a los dos días se las devolvió por conducto de otro vigilante para que fuera a la Estación de Policía de Marianao, las entregara y consignara sus manifestaciones.

A preguntas del ponente doctor Benítez, agregó que no pudo precisar si el casquillo correspondía a un proyectil disparado recientemente pues no lo olió. Afirmó, a preguntas del fiscal, que el documento y el casquillo en cuestión estaban justamente en el sitio donde cayó Zayas Bazán, esto es, junto a una mata de croto rojo.

EL COMPAÑERO DE ONOFRE SALES

Comparece, ahora, al ser llamado nuevamente, Aurelio Llanes, el compañero de Onofre Sales y de Mario Pruneda; que son los tres individuos localizados por la policía Secreta para que declararan cuanto supieran sobre los hechos. Ayer consignamos todo lo dicho por Sales, quien aseguró en el Juzgado que fueron dos los que dispararon y ante la Audiencia afirmó que uno solo; contradicción que él justificó acusando al sub inspector Pereda, hoy inspector, de la policía Secreta, de coacción, por lo que se levantó el acta que ya conocemos, a instancias del jefe del Ministerio Fiscal doctor García.

Llanes expuso que, junto con Sales y Pruneda estaban en el Parque, almorzando alguna bobería, cuando vieron llegar a dos personas, una bajita, vestida de blanco, con sombrero de jipijapa y otra más alta, vestida de gris claro o de blanco, inclinándose a creer que sea de blanco; aquél disparó contra Zayas Bazán desde detrás de un banco y el segundo desde detrás de una mata o un árbol,—se decide por el árbol, sin que sus conocimientos en arboricultura le permitan afirmarlo,—(esto produce risas en el auditorio).

Ante la afirmación del testigo, que repitió ser dos hombres los que dispararon, sin saber quiénes sean y sin poder aseverar Machado, el doctor Roig, defensor, lo muele a preguntas por espacio de más de una hora: le interesa conocer si el testigo dice la verdad, manteniéndose, una vez más, Llanes, en su dicho; pero Roig va ahora a los antecedentes penales del testigo, el cual no los recuerda; el doctor Roig le refresca la memoria y le hace rememorar la condena que sufrió en el Reformatorio de Guanajay, si bien Llanes dice que fué el juez correccional quien lo mandó allá, si bien no puede precisar por qué, pues ya ha transcurrido mucho tiempo.

EL DEFENSOR INSISTE NUEVAMENTE

El doctor Roig quiere que el testigo precise su dicho: no le basta que siga afirmando que fueron dos los que dispararon: le hace indicar las posiciones de él y sus amigos, con respecto a Zayas Bazán y a los dos que contra él disparaban; el testigo la define diciendo que Zayas Bazán quedaba frente a ellos y que cuando sonaron los disparos el pánico se apoderó de él, de Pruneda y de Sales que salieron corriendo sin parar hasta la playa, donde se bañaron.

Pero el doctor Roig no está conforme y le pregunta si efectivamente Pruneda estaba allí y no en la playa cuando ocurrieron los hechos y a él se unieron el testigo y Sales: Llanes afirma que Pruneda estaba allí y vió lo que él vió; repregunta el doctor Roig cómo vieron llegar a los protagonistas y Llanes informa: primero los dos vestidos de blanco, que se colocaron detrás de un banco y del árbol y después Zayas Bazán, el que, no había caminado sino pocos pasos cuando fué acometido a balazos por los dos sujetos en cuestión.

REPREGUNTA EL DEFENSOR

El doctor Roig multiplica sus preguntas; el testigo vacila algunas veces y se concreta a afirmar que el dijo antes, como ahora, que fueron dos los que dispararon contra Zayas Bazán y que él almorzó en el parque, pan y dulce de guayaba con sus compañeros.

Va ahora el doctor Roig a inquirir cómo y porqué declararon Llanes, Sales y Pruneda y ante quién: el testigo manifiesta que fué llevado primero a un periódico de esta capital, «Heraldo de Cuba» o «El País»,— se equivoca algunas veces, pero en definitiva dice que a «El País»—, donde un periodista que le mostró una chapa como agente de la autoridad les tomó sus declaraciones, las que no hizo entonces Pruneda por haber reiterado el que no quería verse envuelto en el asunto. Después declararon Sales y él, Llanes, ante la Secreta, ante el subinspector Pereda y otro más alto que él, que levantaron acta en un café y a los dos o tres días siguientes al de los sucesos concurrieron al Juzgado, invitados por esos agentes de la autoridad.

LA ACTUACION DE LA SECRETA

El doctor Roig insiste una vez más sobre la actuación de los agentes de la Secreta en esas diligencias de declaración y Llanes vuelve a afirmar que lo que dijo en el acta inicial, en el Juzgado y dice ahora en la Audiencia es la verdad: dos fueron los que dispararon contra Zayas Bazán.

Llanes declara que él es en la actualidad empleado del Distrito Central y como el doctor Roig manifestara que se le hace sospechoso, el testigo, pide al Tribunal que le ordene que no se marche, lo que dispone el presidente doctor Mestre, ordenando al testigo retirarse del salón de actos, pero que continúe en los pasillos.

DISPARO UNO, DE DOS SITIOS DISTINTOS

Entra a declarar ahora Mario Pruneda, cuya participación como testigo junto con Llanes y Sales ya conocemos; va en mangas de camisa, pero decentemente vestido.

El testigo Pruneda, según confesión propia, ha sido condenado en cuatro causas, por estafa.

Declara que estando con Sales y Llanes en el Parque Miramar, donde en contra de lo dicho por Llanes no almorzaron, pues durante la mañana, hasta las dos, nos habían hecho ni un centavo y sólo pudieron comer, por la tarde, ese día, vió llegar la máquina de Maidique, de la que se bajaron dos hombres, vestidos de blanco, y poco después vió la de Zayas Bazán, al que reconoció, poco después y cuando Zayas Bazán no había caminado muchos pasos fué acometido por el hombre bajito, con sombrero de jipijapa y con espejuelos, con dos revólveres, desde detrás de un banco, corriéndose después como diez metros y continuando los disparos: es decir que el hombre bajito, con sombrero de jipijapa, disparó de dos sitios distintos contra Zayas Bazán y con dos armas; el testigo así lo aseguró; en cuanto al otro, que estaba algo distante, afirmó que no lo vió disparar.

CONTRADICCION MANIFIESTA

El doctor Roig, como en el caso de Llanes, quiere dejar bien aclarado un particular importante: el de que si el testigo fué testigo presencial de los hechos o estaba en la playa cuando se desarrollaron; entonces Pruneda aclara: dijo en el Juzgado que no estaba allí y sí en la playa porque fué amenazado por la policía para que así lo declarara, dado que él no se prestaba a decir que eran dos los que habían disparado contra Zayas Bazán.

Relata cómo dos agentes de la autoridad; uno bajito, grueso, de espejuelos y otro más alto, grueso también, estuvieron en la casa que en el Cerro ocupaban los tres amigos, dirigiéndose a ellos e invitándoles a ir al Juzgado a declarar, precisamente sobre el extremo de que dos hombres eran los que habían disparado contra Zayas Bazán y como él no se prestara a eso, pudo evadirse, hasta que un agente, cree que Experto, lo encontró y lo hizo ir al Juzgado, para que declarara que él no había visto nada y que estaba en la playa cuando la tragedia; pero ahora, según el testigo, dice toda la verdad; estaba allí y sólo disparó uno: el bajito vestido de blanco.

UN CAREO ENTRE LOS AMIGOS

A solicitud del doctor Roig, defensor, dispone la Sala un careo entre Llanes y Pruneda: al enfrentarse los amigos, cada uno mantiene los extremos referidos: el primero diciendo que fueron dos los que dispararon y el segundo que uno sólo.

Pruneda añade más: dijo a Llanes que él declaraba una mentira, que era falso cuanto había dicho porque tenía miedo de que lo declararan cesante en el Distrito Central y que, precisamente, le había dicho Llanes a él en la misma Audiencia y hacía poco rato, que iba a presentar un certificado médico para no concurrir a declarar, pues temía que lo fueran a declarar cesante; esto causa la natural espectación pública y los murmullos se intensifican, ordenando el presidente guardar silencio Llanes confiesa que, efectivamente él está enfermo, pero que ya se siente mucho mejor.

Termina el careo por disposición del doctor Mestre, quien manifiesta que la Sala apreciará la prueba en su oportunidad.

VIO DOS HUELLAS DE BALA

El testigo Fernando Figueredo se limitó a manifestar que en el lugar de los hechos vió dos huellas de bala: una en un árbol y otra en el contén de la acera.

HACIA ESGRIMA

Le sigue Rogelio Alfert, quien declara que Maidique le pidió diera con él varios asaltos, en los que utilizó la espada de combate, lo que hacía realmente por «sport»; esos asaltos deseaba Maidique fueran en lugar reservado, eligiéndose la casa particular del declarante; esto ocurrió el día antes de la tragedia.

No sabe nada de las relaciones existentes entre Maidique y Machado.

INCIDENTE SOBRE LA CUALIDAD DE PERITOS Y TESTIGOS

El último testigo de ayer fué el capitán Manuel Crespo, jefe de la Escolta Presidencial. Su declaración se basó en las huellas de bala apreciadas en el lugar del suceso, especialmente una que apareció en el contén de la acera, que estima el acusador doctor Recio alguien raspó interesadamente.

Y como le preguntara sobre ciertos extremos de esas huellas, en cuanto a la trayectoria del proyectil y su ángulo, el doctor Roig, entendiendo que son preguntas que sólo deben contestar los peritos, en su calidad de técnicos, y no un testigo, consigna su protesta y aclara la cualidad de testigo y de perito: el capitán Crespo ha venido como testigo, dice, y no se le pueden hacer preguntas que son propias de la prueba pericial, en su oportunidad. El fiscal aclara que él para nada ha preguntado sobre los conocimientos técnicos del capitán Crespo, pero el doctor Roig, aunque acepta lo del fiscal, se mantiene en que las preguntas del acusador son propias de seres hechas a un perito, cuyo carácter no ostenta el capitán Crespo; se suscita vivo debate en el que el doctor Roig aclara que no es posible, en sana lógica y crítica, y de acuerdo con la Ley de Enjuiciamiento, admitir que un testigo se convierta en perito y se le pregunte sobre tecnicismos que no les son propios: el doctor Recio aclara que sus preguntas sólo van dirigidas al capitán Crespo como testigo, que es su cualidad en el juicio y el presidente corta el incidente manifestando que la Sala apreciará ese concepto en cuanto al capitán Crespo y su comparecencia a la prueba de inspección ocular en el lugar de los hechos.

Hoy seguirá el juicio a las dos de la tarde.

Fué Detenido un Falsificador de Monedas de Plata

Tiene solo 18 años de edad. Se quiso fugar, llevándose varios troqueles, pero fué apresado

MARIANAO, marzo 31 (por teléfono)—DIARIO, Habana.

Joaquín Lucas Seguro, de 18 años de edad, natural de Marianao y vecino de la calle Concepción número 7, en este pueblo, fué instruído de cargos y remitido al Vivac por orden del juez de Instrucción, por habérsele ocupado dos troqueles para falsificar monedas de plata de curso legal de a veinte y cuarenta centavos.

CONFIDENCIA

El coronel Castillo, jefe del Distrito Militar que radica en Columbia, hace días tuvo confidencias de que en el Término se venían falsificando las monedas, por cuyo motivo comisionó al sargento del Ejército Manuel Acosta, para que investigara y procediera a la detención de los culpables.

El sargento Acosta comenzó sus labores de investigación dirigiendo sus pasos a un solar situado en la calle Pasaje número 10, entre la calle Montalvo y la Avenida de las Palmas.

SE OPONE AL REGISTRO

Al personarse Acosta en el lugar indicado, el encargado de la casa de vecindad nombrado Eugenio Rivero Alvarez, de Pinar del Río, de 39 años de edad, le negó la entrada, por lo que aquél se vió precisado a requerir los auxilios del vigilante de la policía municipal Eduardo Gutiérrez.

Ambas autoridades iniciaron inmediatamente un registro minucioso de los distintos cuartos, personándose en el que ocupaba Joaquín Lucas Seguro.

SE DIO A LA FUGA

Lucas, al advertir la presencia del sargento y del policía, emprendió una precipitada fuga, llevando debajo del brazo derecho un bulto. La persecución se inició inmediatamente, logrando ser detenido Lucas en el paradero de los tranvías de Pogolotti.

Abierto el paquete de referencia, se comprobó contenía dos troqueles para falsificar monedas.

EN LIBERTAD RIVERO

Presentados Lucas y Rivero al juez de Instrucción, este último fué dejado en libertad al declarar que ignoraba para qué fines tenía alquilada ua habitación en el solar el primero.

Lucas fué remitido al Vivac, habiéndose negado a hacer declaración alguna.

Martínez,
CORRESPONSAL.

INFORME DEL CENTRO DE LA PROPIEDAD SOBRE EL PLAN DEL ECONOMISTA SELIGMAN

Acusamos recibo del folleto en el que el Centro de la Propiedad Urbana de la Habana emite su luminoso informe sobre el Plan de Reforma Tributaria del profesor Seligman a la Comisión Económica Nacional.

No es necesario reproducir—ni aun siquiera resumiéndolo—el aludido folleto toda vez que el DIARIO se ha referido a él oportunamente ofreciendo a sus lectores los datos más importantes del informe.

Estimamos en cuanto vale el envío.

M.E.C.D. 2016

LA MONEDA DE NUEVA ACUNACION PENETRARA EN EL MERCADO DE MODO LENTO Y GRADUAL

AYER TARDE VOLVIO A REUNIRSE EN LA SECRETARIA DE HACIENDA EL TRIBUNAL DE SUBASTA, SIN HACER LA ADJUDICACION

Hoy por la mañana celebrarán otra reunión, al vencer el plazo concedido al Chase National Bank que ofrece el precio de 30 centavos, más uno por cada onza de plata que entre en el Tesoro

Al mediodía de ayer en el despacho del Secretario de Hacienda se efectuó la subasta de moneda nacional cubana, por la suma de tres millones 600 mil pesos señalada por la referida Secretaría.

Solamente concurrieron las representaciones de los Bancos, Chase National Bank of the City of New York y el Comercial integrada por los señores Rosenthall, López y García Montes en representación del primero y Eusebio Delfín por el segundo.

La representación del Clearing House la integraban los señores Ariosa Betancourt, Mr. Elsner y otros.

La mesa presidencial la ocupaban el Secretario y Sub Secretario doctores Mario Ruiz Mesa y R. Rodríguez Altunaga el Interventor General de la República señor Francisco Valle, el Tesorero General señor Diego Franchi, el Contador Central de Hacienda señor Luis E. Aizcorbe y el Jefe de la Sección de la Moneda señor Pablo López Morales.

La proposición del Chase National Bank, fué presentada con todos los detalles posibles, no emitiendose dato alguno que pueda sugerir por parte de la Hacienda aclaraciones a sus proposiciones, pues desde el tipo de la compra de la plata hasta su entrega en la Tesorería General lo especifica detalladamente en su proposición La Plata será a comprar por el Gobierno al precio oficial de dicho metal en las minas; más un centavo por onza para gastos de flete hasta entrega en la casa de Moneda en Filadelfia, más los gastos que origine la acuñación y transporte etc., los pagará el Banco. Además se compromete el Chase a entregar 500,000 piezas semanales y en siete semanas el Gobierno tendrá en sus arcas el numerario completo en las especie señalada hasta la totalidad.

El Banco Comercial dió a conocer su proposición en el sentido del precio para adquirir la plata necesaria y pagar la acuñación se concreta al cobro del valor de la plata que rija en el momento de la compra del metal; además se compromete a entregar el numerario en el plazo de 10 semanas.

El valor de la plata en el día de ayer era de 29 y medio centavos la onza.

Para acuñar la moneda que necesita ahora el Gobierno de Cuba se necesitan 2.800.000 de onzas.

La moneda para acuñar suma. $3.536.000.00
Costo para el Gobierno 950.000.00
Utilidad apreciada ... $2.636.000.00

Cómo se absorberá la plata de nuevo cuño el mercado local.

La nueva acuñación de moneda de plata penetrará en el mercado interno de manera lenta y gradual y es presumible que estimulará las actividades comerciales del país.

La Secretaría ha adoptado previamente diversas medidas conducentes a preparar el mercado interno en condiciones tales que permita el curso de la moneda que próximamente se acuñará. Cuenta entre esas medidas la recolección de la moneda americana de plata y níquel y bronce, y su canje por billetes de los Estados Unidos de América. La recogida de dicha moneda se ha venido efectuando periódicamente de acuerdo con las normas establecidas por la Sección de la Moneda, y es justo reconocer la eficaz acción que al respecto han desenvuelto las oficinas recaudadoras del Estado y la gentil cooperación que a la Secretaría han prestado los bancos establecidos en la República. Hasta el presente se ha exportado $1.903.900.00 en moneda fraccionaria americana y actualmente se encuentra despositada en la Tesorería General una suma que subirá poco más o menos a $250.000.00 cuando en breve se proceda a su exportación y canje. Esto hará ascender a $2.150.000.00 en números redondos, la moneda blanca americana sustraída de la circulación en la forma indicada.

Al propio tiempo se ha logrado disminuir ostensiblemente la importación de los billetes americanos de las denominaciones de uno y dos pesos y aumentar simultáneamente la exportación de los mismos, con lo que es obvio que se reduce la existencia de esa clase de moneda en territorio nacional. En esta acción la Secretaría ha contado igualmente con el generoso apoyo de los bancos de la Reserva Federal de Atlanta. Las siguientes cifras patentizarán los resultados obtenidos por este procedimiento. En el segundo semestre del pasado año la exportación de billetes de uno y dos pesos fué de $1.784.000.00, en tanto que la importación fué solo de $40.000.00, con un saldo a favor para la primera de $1.744.000.00. En lo que va del presente año, la exportación ha sido de $670.000.00 y la importación de $40.000.00, con saldo favorable a la exportación de $630.000.00. De modo que en los últimos nueve meses se han sustraído de la circulación $2.374.000.00 en billetes americanos de la clase mencionada.

Como es evidente que tanto la moneda fraccionaria americana como los billetes de las denominaciones expresadas dificultan el curso de la moneda nacional de plata y níquel, es lógico estimar—,que si se ha elimina do del país una cantidad que asciende, entre una y otros a la suma de $4.524.000.00 la nueva acuñación de $3.586.859.20 encontrará un vacío propicio para penetrar en el mercado nacional. Si algunos temores han podido abrigarse con respecto a la viabilidad de la nueva acuñación, es de esperar que las precedentes consideraciones, basadas en hechos ciertos, bastarán a desvanecerlos por completo.

Por otra parte, no es conveniente olvidar que la moneda fraccionaria alcanza generalmente en los demás países un «per capita» más elevado que el nuestro. Contando con la nueva acuñación nuestro per capita será de $3.89, en tanto que en los Estados Unidos, sin ir más lejos, ascendía el mes pasado a $7.31.

La nueva acuñación debe juzgarse con criterio favorable en atención a que resultará al par que una provechosa operación desde el punto de vista financiero, un estímulo para las actividades mercantiles de la nación.

A LAS CINCO DE LA TARDE NUEVA REUNION

Ayer, nuevamente se reunió el Tribunal de Subasta, presidido por el doctor Mario Ruiz Mesa, a las 5 p. m deliberando hasta las siete y media de la noche y estudiando ampliamente las dos proposiciones hechas por el Banco Comercial y por el Chase National Bank of the City of New York.

A la salida manifestó el Secretario de Hacienda que aún no se había hecho la adjudicación, agregando que se continuaría el estudio de la subasta en la mañana de hoy.

A las once vence el plazo de la proposición del Chase, la segunda de las que hiciera al respecto de la confección de la plata y que consiste en ofrecer para la misma el precio de treinta centavos, más un centavo por cada onza de plata que colo que en la Tesorería General de la República.

Hoy se dará a conocer cual ha sido el postor a quien por ofrecer mayores ventajas al Estado, se adjudicará la subasta.

PALACIO

ACTIVIDADES

Toda la mañana fué de intensa actividad ayer en Palacio. A visitar al Presidente acudieron numerosos elementos políticos y además elemento oficial, secretarios del despacho, congresistas y personalidades ferrocarrileras e industriales.

A primera hora, el Jefe de la Nación recibió la visita del general Herrera, jefe del ejército, del secretario de la Guerra y jefe de la Policía Nacional con los que cambio impresiones ampliamente.

A OFRECER SUS RESPETOS

Después, fué visita del general Machado el nuevo administrador de la Compañía Cubana de Electricidad, mister Archer K. Jones, quien le ofreció sus respetos. A dicho señor acompañó el alto empleado de dicha empresa señor Castañeda.

ASUNTOS DE LOS FERROCARRILES

También se entrevistó ayer mañana con el Jefe de la Nación, el administrador general de los Ferrocarriles Unidos mister Stimpson, quien trató de asuntos relacionados con dicha empresa.

UN HOSPITAL ANGLO AMERICANO

El doctor Mario Lazo, abogado de la Pan American Airways Co., visitó al mediodía de ayer al Presidente de la República, informándole de un proyecto que ha acogido con entusiasmo la colonia inglesa de Cuba y la colonia americana, las que de acuerdo, tienen el propósito de levantar en las afueras de esta capital un gran Hospital anglo-americano, cuyo costo ascenderá a doscientos mil pesos; hay colectados ya cien mil pesos y el resto se piensa obtener muy pronto.

El Presidente se ha mostrado complacidísimo con ese proyecto al que ha ofrecido todo su calor y al efecto ha hablado al doctor Lazo de que desea que al escoger el terreno éste sea de lo más apropiado para el fin que se persigue, facilitando cuantos detalles y beneficios tiendan a la realización de la obra.

Dentro de poco visitarán al Presidente los directores del proyecto, señores Frederick Snare y mister Fair, para ultimar los detalles sobre la contrucción del referido hospital.

LOS NUEVOS PRESUPUESTOS

En su visita ayer al Presidente, el secretario de Estado doctor Vivanco, le dió cuenta de algunos asuntos de la cancillería, entre ellos del presupuesto de la misma al igual que han hecho los demás miembros del gabinete, datos que figurarán en la confección del mensaje del Ejecutivo al Congreso, con motivo de la apertura de la legislatura este mes.

EL PAGO A LOS EMPLEADOS DEL CENSO

El secretario de Justicia dijo ayer en Palacio que se enviaría un mensaje al Congreso por el Ejecutivo de la Nación, pidiendo un crédito de doscientos mil pesos con destino a abonar sus haberes a los empleados del Censo de Población.

Esto dijo el doctor Averhoff, pero además se dice en fuente autorizada que antes de enviar ese mensaje se dispondrá por decreto el pago de esos haberes, a reserva de lo que después disponga el Congreso.

LA JUBILACION DEL DOCTOR GUTIERREZ QUIROS

Respecto de la jubilación voluntaria del Presidente del Supremo, doctor Gutiérrez Quirós, ayer nos enteramos por mediación del doctor Lancís, que aun no se ha terminado la tramitación, pues faltan unos datos que tiene que aportar el interesado.

UN PERIODISTA HEBREO

Visita del secretario de la Presidencia fué ayer el periodista hebreo señor S. Marsonhen, director del periódico «El Día», que se edita en los Estados Unidos, quien está en viaje de placer y asueto, y muy complacido de su visita a este país. Donde—según nos dijo—ha comprobado que es muy bien tratada la colonia hebrea aquí establecida.

PUERTO

La Recaudación de la Aduana.—La Aduana de la Habana, recaudó durante el pasado mes de marzo la cantidad de $2.085.718.80.

La excursión de maestros.—Anoche y en el turbo eléctrico Oriente de la Ward Line, embarcaron de regreso a New York los 360 maestros de ambos sexos, y pertenecientes a distintos distritos escolares de New York, que vinieron de excursión a la Habana.

También va en este vapor el señor Enrique Ruiz Senara y familia Cónsul de México en New York.

El total de pasajeros que lleva el Oriente es de 406.

Hurto.—El capitán del vapor inglés Barón Elivant, dió cuenta de que le han hurtado de a bordo de su barco, un cabo de amarre que aprecia en la cantidad de $40, no sospechando de persona alguna.

El Transilvania.—Las dos excursiones que debió de rendir los días 11 y 25 del corriente mes de abril el vapor Caledonia, las traerá el Transilvania que va destinado a otro servicio

Hurto.—Nicanor Otero fué arrestado por el vigilante Hernández, por que proponía en venta un Compás cuya procedencia no pudo justificar.

El Estrada Palma.—El ferry Estrada Palma, llegó de Key West, con viajes de carga general.

Barcos que llegarán hoy.—Hoy llegarán los siguientes barcos: el trasatlántico español Marqués de Comillas de Barcelona vía Santiago de Cuba; el americano Santa Clara de San Francisco vía Panamá a las 7 a. m.; el inglés Orcoma de Valparaíso y escalas al amanecer con pasajeros y carga para la Habana y en tránsito para Europa y el Heredia de New Orleans con carga y pasajeros llegará al mediodía.

Salidas.—Salieron ayer el americano Mundixie, para Charleston, el ferry Estrada Palma para Key West, el americano Toloa para New York, el Caledonia para New York, el Oriente para New York.

Excursión de lavanderos.—De Key West llegó ayer tarde el vapor americano Florida, que trajo carga y 60 pasajeros, entre ellos una excursión de propietarios de talleres de lavado de los EE. UU. quien se reunieron en una convención en Miami, y parte de los cuales determinaron prolongarla hasta la Habana.

Otra excursión.—Para el día 4 de los corrientes se anuncia, que llegarán a la Habana, los miembros de una excursión de Agentes y representantes de compañías de seguros de vida que acaban de celebrar una convención en New Orleans.

El Empress of Britain.—El próximo lunes, llegará en su primer visita a la Habana, el hermoso trasatlántico inglés Empress of Britain, uno de los más lujosos, rápidos y modernos barcos a flote.

Trae este barco una nutrida excursión de turistas que están haciendo un recorrido por el mundo.

El Empress ol Britain tiene un desplazamiento de 42.248, un largo de 733 pies, una manga de 97-8 y un puntal de 56.

El Habana español.—El domingo por la tarde o el lunes al amanecer arribará a la Habana, el trasatlántico español que lleva el nombre de nuestra ciudad y que procede de Bilbao, Santander, Gijón y la Coruña, trayendo carga y pasajeros para la Habana y Veracruz.

Pasajeros del Florida.—En el Florida llegaron el Secretario de la Embajada inglesa en los EE. UU. Harold Wilfred, Juan Ulloa, Lydia Slesh, coronel J. S. Vecil y familia, Dolores H. Gato, Jorge Camín y el banquero Thomas Badgger.

Los guías del turismo.—Esta noche se efectuará una reunión de todos los guías y cicerones, autorizados por el Distrito Central, y que pagan chapas para ejercer ese cargo, con objeto de dar cuenta de una medida tomada por las autoridades marítimas, que les afecta directamente a ellos.

En esa reunión se dará cuenta de lo últimamente dispuesto sobre que esos guías deberán permanecer fuera del recinto aduanal, orden que partió de una riña ocurrida entre un guía autorizado, y uno que no lo está.

Después de la mencionada reunión se proponen visitar al capitán del puerto señor Miguel Angel González, para hacerle entrega de una exposición a fin de que los ampare en sus derechos.

Una Intoxicada con Opio ha Sido Enviada a Mariel

Era morfinómana y como carecía de esta droga se inyectó opio. Acusa a la expendedora Nieves

El vigilante 1786, Carlos Casamayor, se personó anoche en una habitación de la casa India 27, donde reside Rosa García Rodríguez, natural de Cruces, de 38 años de edad. la cual se encontraba en estado de inconsciencia.

La enferma fué trasladada al Hospital Municipal, donde el facultativo de guardia la asistió, apreciándole una grave intoxicación producida por el exceso de drogas heroicas.

Manifestó Rosa García, que desde hace tiempo tiene el vicio de la morfina, pero como este alcaloide escasea ahora, se dirigió al reparto La Sierra, a una casa que está en la calle Cuatro y que denomina Villa Luisa, donde reside una joven conocida por Nieves, a fin de que ésta le suministrara la droga.

Como nieves tampoco tuviera la morfina, le entregó un poco de opio líquido, cosa que aceptó la declarante y una vez en su domicilio, procedió a inyectárselo, sintiéndose indispuesta.

El Juez de Guardia, doctor Gonzalo del Cristo, dispuso que Rosa García fuera recluida en el Lazareto del Mariel para su curación.

ROBO EN UNA CARBONERIA

En la policía de Regla se personó Ricardo González Alvarez, español, vecino de Benito Anido y Alburquerque, dando cuenta que de la carbonería que posee en dicha casa, en unión de su socio Marcelino Fernández, le habían robado de un buró la suma de 30 pesos, aprovechando de que él se encontraba ausente.

Fernández, que también concurrió al prescinto, manifestó que el buró había sido violentado y que tenía sospechas de que el autor lo fuera su socio González Alvarez, quien fué presentado ante el Juez de Guardia, autoridad que lo dejó en libertad.

Rebajada la Pena Impuesta al que Mató a "Cacún"

Francisco Pérez Rodríguez solo cumplirá 17 años, en lugar de cadena perpétua, pena primaria

Ha declarado con lugar la Sala de lo Criminal del Tribunal Supremo el recurso de casación que, por infracción de ley entablara el doctor Pablo F. Lavín, a nombre de su patrocinado Francisco Pérez Rodríguez, contra el fallo de la Sala Tercera de lo Criminal de esta Audiencia que lo condenó, por el asesinato de José Madera Villacampo, (a) Cacún a la pena de cadena perpetua.

Dicho Tribunal, al casar y anular el fallo de referencia, condena al procesado a la pena de diez y siete años, cuatro meses, un día de cadena temporal, aceptando los fundamentos del doctor Lavín, quien sostuvo en el recurso y en el acto de la vista que no procedía la imposición de la cadena perpetua, pues Pérez Rodríguez había matado a Cacún bajo el impulso que engendra el huracán de las pasiones y que aún cuando había matado de noche y con alevosía no era menos cierto que las facultades volitivas y de discernimiento de su defendido estaban desatadas por las afrentas recibidas; y, además, alegó y se acepta por el Supremo, que la circunstancia de arrebato y obcecación debía predominar fuertemente en la apreciación de la responsabilidad de su defendido en relación la agravante de nocturnidad, y de ahí que se imponga la pena en su grado mínimo.

Como se recordará el Ministerio Fiscal pidió pena de muerte para el procesado.

La sentencia de la Sala de lo Criminal del Supremo mantiene una doctrina que es un paso importante en la jurisprudencia cubana, ya que llega a las más modernas tendencias del Derecho Criminológico.

Dice en sus consideraciones el Tribunal lo siguiente:

«Que el simple examen de estas circunstancias, —la de arrebato y obcecación y la de nocturnidad que se aprecian en la sentencia en relación con los hechos, demuestra que incidió en error toda vez que la atenuante de arrebato y obcecación es eminentemente subjetiva pues la produce el estado de perturbación del ánimo que al ofuscar la razón priva al que la sufre de la reflexión necesaria para medir los resultados de la acción que ejecuta y ese estado de ánimo se produjo en el recurrente al ser víctima del grave ultraje que le infirió Madera y el temor fundado de que habría de repetirse, y la agravante, —nocturnidad—, si bien el presente caso facilitó la ejecución del delito, tiene carácter material por referirse a determinadas condiciones de tiempo y su apreciación queda sometida al buen juicio de los Tribunales según la naturaleza y circunstancias de delito, por lo que lógicamente hay que reconocer que concurriendo ambas circunstancias, al confrontarlas, en cumplimiento de la regla penal antes citada al fin de compensarlas racionalmente, la atenuante, en razón a su carácter subjetivo, debe preponderar sobre la agravante, simplemente material y en consecuencia la pena señalada al delito debe ser impuesta en su grado mínimo.»

Queda, pues, aceptada por el Tribunal la teoría de Enrico Ferri, en que se basó el doctor Lavín, sobre los móviles, como el factor más importante para apreciar los problemas de la responsabilidad penal, o sea el factor espiritual por encima del material.

ACUSADOR PRIVADO EN LA CAUSA CONTRA EL BANCO DEMETRIO CORDOBA Y CIA.

En el proceso instruído por el Juzgado de Instrucción de la Sección Tercera, contra la entidad bancaria de esta capital Demetrio Córdova y Compañía, por estafa, se personó ayer como acusador particular el comerciante de esta ciudad señor Jacobo Erza, dirigido por el doctor Enrique Dolz, del bufete Dolz-Cué.

El referido acusador se considera perjudicado en la suma de dos mil pesos, importe de un pagaré a su favor que, según sostiene, fué entregado a la Sucursal del National City Bank of New York, en Cuatro Caminos, al objeto de hacerlo efectivo, siendo cancelado el documento, sin haberlo cobrado, de acuerdo con la casa de Córdoba.

Se propone Erza dirigir su acción contra el National City Bank of New York, de aparecer que ha tomado parte en la ilícita negociación que imputa.

HOMBRES BLANCOS VIVEN ENTRE LAS REMOTISIMAS TRIBUS DE MATTO GROSSO

Con el relato de un suizo que afirmó haber visto en el interior del Brasil al explorador inglés P. H. Fawcet en poder de las tribus, y las declaraciones del científico americano Lamarche, de que es posible que sea cierto el relato por haber comprobado la existencia de blancos en lo más intrincado de la selva brasileña, vuelve a adquirir actualidad la desaparición del famoso explorador británico que buscaba la cuna de la humanidad en Suramérica.

Se cree que en este lugar esté la cuna de la Humanidad. Nueva luz sobre las investigaciones

RIO JANEIRO, Brasil, marzo 31. (AP) Christian Lamarche, científico americano, ha arrojado nueva luz en relación con las investigaciones que se hacen a fin de establecer cierta correspondencia entre la civilización moderna y el misterioso Matto Grosso del interior del Brasil, donde creen algunos que tuvo su cuna la humanidad.

Lamarche que ha llegado hoy a esta capital, en viaje a Nueva York, después de varios meses dedicados a explorar la vasta meseta de Matto Grosso, cree que muchos hombres blancos viven entre los indios que habitan esa región.

Declaró que en el mes de enero encontró a varios cazadores paraguayos cerca de su campamento en Tapajos, quienes le manifestaron que en distintas ocasiones habían visto hombres blancos entre los indios.

Lamarche cree que uno de los hombres blancos sea el coronel P. H. Fawcett, explorador británico que desapareció en Mato Grosso hace años. Los cazadores paraguayos dijeron al explorador americano que los indios creen que los hombres blancos les dan buena suerte, agregando que a los prisioneros los tratan muy bien, aunque siempre corren el peligro de ser muertos por su propia tribu o por otra rival, si intentan fugarse.

Dijo que la mayoría de los hombres blancos viven con remotas tribus indias en los tributarios del Amazonas y que se trata bien de individuos cansados de la civilización o de sujetos que se han refugiado en las tribus antes de pagar algunas de las penalidades que impone la civilización.

Condecorado el Sr. George Ward por la Sanidad

Hace ocho años vino a Cuba en busca de salud y fundó una gran vaquería y mejoró la ganadería

En el Salón de Seciones de la Junta Nacional de Sanidad y Beneficencia tuvo efecto ayer, a las cuatro y media de la tarde, el acto de imposición de las insignias de Gran Oficial de la Orden de Mérito Nacional al señor George S. Ward (padre) por el doctor Victoriano Rodríguez Barahona, en su carácter de Gran Canciller, cumpliendo un encargo expreso del Señor Presidente de la República.

Ocupó la presidencia el doctor Barahona, teniendo a su derecha al señor Reed, Primer Secretario de la Embajada de los Estados Unidos, que ostentaba la representación del Ecmo. Harry F. Gugguenheim, y a su izquierda al doctor Ricardo Herrera, Secretario de la Presidencia, representante del Jefe del Estado. También ocuparon asientos en la presidencia el General Molinet, Secretario de Agricultura, General Delgado, Secretario de Comunicaciones; doctor Juan de Dios Romero, Sub-Secretario de Instrucción Pública, el Alcalde del Distrito Central, señor Izquierdo; señor Manuel Menéndez, en representación del doctor Ruiz Mesa, Secretario de Hacienda; Luis Besave, Secretario del Mayor de la Ciudad; y el Gobernador de la Habana, señor Antonio Ruiz.

Entre los concurrentes los doctores Francisco María Fernández, Senador de la República; Fernando J. del Pino, Director de Beneficencia; Antero Luis Navarro, César Faez, Capitanes Médicos Miguel E. Dobal y Guillermo Lage; José Elías López Silverio, Luis A. Muñoz, Enrique J. Guiral, Alfredo Comas, Alfredo Gatell, Luciano Franchi de Alfaro, Roberto Faiñas, Juan Losada, José Miguel Barroso, Ricardo Dauval, José Miguel Peña, Santiago Castillo, así como numerosas empleadas y empleados del Departamento.

Abierto el acto el Secretario de Sanidad dijo que hacía ocho años había llegado a nuestras playas el ciudadano norteamericano George S. Ward, enfermo del cuerpo y del espíritu. Abatido vino en busca de salud para su cuerpo y para su espíritu, encontrando los remedios para curar sus males, sintiendo surgir entonces todo su agradecimiento para los habitantes de esta Isla, primero por su clima, por su sol, por su cielo, y por la hospitalidad y las bondades que recibiera.

Agregó que sus energías y sus recursos los había puesto el señor Ward en esta tierra haciendo de la finca Patricia una vaquería modelo, y no conforme con esto, le surgió una nueva preocupación: la extirpación de la garrapta en el ganado, creando premios para los que esfuercen en el mejoramiento de las labores ganaderas.

Terminó diciendo que en nombre del Sr. Presidente de la República imponía las insignias de Gran Oficial de la Orden de Mérito Nacional «Carlos J. Finlay» al señor Ward.

Mientras la concurrencia aplaudía y la banda de música de la Casa de Beneficencia ejecutaba los Himnos Nacionales Cubano y Norteamericano, el Jefe de la Sanidad hizo entrega de un hermoso ramo de flores a la señora de Ward que estaba al lado de la señora del Sr. Secretario.

Mr. George S. Ward en un corto discurso declaró que el instante de la imposición de las insignias había sido el más grande de su vida, por lo que estaba altamente agradecido al pueblo de Cuba y a las autoridades por el honor que se le dispensaba.

A las cinco y quince minutos terminó el acto.

CAYO DE UN ARBOL

En el Centro de Socorro de Luyanó, fué asistido de graves contusiones diseminadas por el cuerpo, con probable fractura del hueso temporal, izquierdo, el menor Roberto Valdés Cordero, de once años, vecino de Infanzón, 19. Este menor se encontraba subido en un árbol que existe en Infanzón y Juan Alonso, cuando se rompió una de sus ramas, cayedo al pavimento y lesionándose.

Para Cinco Procesados Pide el Fiscal Cadena Perpetua por el Secuestro del Niño Martincito

Secuestraron al menor confundiéndolo con otro para exigir quinientos pesos de rescate. Como no se entregó el dinero no devolvieron al niño, del cual nada se ha sabido posteriormente

PINAR DEL RIO, marzo 31.

El Abogado Fiscal de esta Audiencia Dr. Matías Dorta Duque ha formulado conclusiones provisionales en la causa instruída en el Juzgado de Artemisa, por el secuestro del niño Martín Pérez Pérez. En ellas pide el Dr. Dorta el sobreseimiento en cuanto a Luis Barbois Hernández, Aurelio Paula Collazo, Luis Paula Collazo, Jesús Martínez Hidalgo Gato, Eugenio Hernández, Manuel Caballero Azcuy, Esther Llanes Calderín y otros.

Relata que los procesados Juan Paula Collazo, Críspulo Ramos Tapia, Inocente Hernández Valdés, Evaristo Macuran González, Onelia Llanes Calderín, Silvestre Núñez Barrios a quienes sigue el procedimiento, y otros individuos ignorados hasta ahora, se pusieron de acuerdo para sustraer al menor hijo de Miguel Camarote Lubita, vecino y propietario de la finca La Canoa, en Mangas de Artemisa, y exigirle después determinada cantidad de dinero como rescate.

LO CONFUNDIERON CON EL

En la mañana del 24 de diciembre de 1930,—sigue diciendo—el procesado Críspulo Ramos, en unión de otro u otros de los procesados, se apoderaron del menor de cuatro años Martín Pérez, sobrino de Camarote a quien confundieron con un hijo de éste y al que han tenido oculto en diferentes lugares. Dos días después de la sustracción enviaron por correo a Camarote una carta, que escribió la Llanes Calderín, concebida en estos términos:

LO QUE DECIA LA CARTA

«Miguel, parece que su concuño no ha recibido la carta que le fué mandada a entregar hace dos días o no está apurado por que le devuelvan el niño, él sabrá que su rescate es de $500.00 y en la forma siguiente, después de hacer tres cruces con carbón en el kilómetro 62 pasará al 72, haciendo la misma operación hasta el 81 que a tres metros de éste, después de haberlo marcado con carbón pondrán allí el dinero; oiga bien, a tres metros del 81, debajo de la manigua; procure que el que venga a poner el dinero no sea el padre del niño, si posible que sea usted mismo y con precaución, si de algo quiere al inocente; si le parece entrege esta carta al padre y que cometa alguna imprudencia que sobre usted irá; tan pronto mande a recoger el importe le será entregado a usted mismo pero cuando lo ponga allí lárguese en seguida y ande si quiere con trampas y entregue esta carta a la Rural, pero métase debajo de la tierra.

NO ENTREGO EL DINERO

Agrega el Dr. Dorta que Camarote no entregó el dinero, por el contrario, dió cuenta con la carta a la Guardia Rural, no habiendo los procesados puesto en libertad al menor ni dado razón de su paradero.

LA CALIFICACION Y PENA

Califica el Fiscal los hechos de sustracción de menores y amenazas condicionales, ambos delitos conexos y considera responsables como autores por participación directa a Juan Paula Collazo, Críspulo Ramos, Inocente Hernández, Evaristo Macuran, Omelia Llanes y Silvestre Núñez, para los cinco primeros interesa la pena de cadena perpetua, sin apreciar responsabilidad civil; finalmente insta que se excluya de fianza a Núñez.

Corresponsal.

La Asociación de la Prensa de Cuba Festejó Ayer a los Triunfadores en el Concurso del Monumento al Soldado Invasor y al Tribunal Seleccionador

El doctor Rafael María Angulo, presidente de la Asociación de la Prensa, aparece en esta foto haciendo uso de la palabra en el patriótico acto celebrado ayer tarde.

Con singular brillantez tuvo efecto ayer el acto organizado por la Asociación de la Prensa de Cuba, que preside el doctor Rafael María Angulo, en homenaje a los triunfadores en el Concurso celebrado por el instituto para premiar el mejor proyecto de escultura al Soldado Invasor.

Asistencia numerosa y distinguida se unió a la Directiva de la Asociación para congratular a los vencedores entre los que aparecían los que merecieron el primer premio el escultor Sicre y el arquitecto Bens-Arrate.

Iniciado el acto, tan pronto terminó la Banda de la Policía de ejecutar el Himno Invasor hizo uso de la palabra en su carácter de Presidente de la Asociación de la Prensa de Cuba, el doctor Rafael María Angulo.

Comenzó diciendo que le era preciso dar en nombre de la Institución que preside un voto de gracias a todos los que allí se encontraban presentes dando realce a aquella fiesta tan cubana como magnífica, en la que se le ofrecía un homenaje de cariño a los que habían realizado la bella obra de elevar un recuerdo a los que habían luchado por la patria hasta conseguir ver plasmado su ideal sintetizado en el Soldado Invasor. Recordó cómo fué espinoso en los primeros momentos llevar a cabo la magna obra. Dificultades de todas clases contra las que luchó el Comité Nacional por el Monumento al Soldado Invasor; la casi indiferencia con que fué acogida la idea; la firme y tesonera esperanza de los que componían ese Comité, hasta que se fué abriendo paso poco a poco.

Narró luego los escrúpulos del Jurado para llevar a cabo su cometido; las críticas que se hicieron porque se encontraba que dicho Jurado estaba compuesto por elementos heterogéneos: veteranos, arquitectos, ingenieros, periodistas: pero esos que tal cosa pensaban no pensaron en que en todos ellos latía un férvido corazón de cubano y ansia suprema de llevar a cabo la magna obra de conmemorar el glorioso soldado de la invasión que menor en número pero mayor en alientos y en patriotismo luchó desde Oriente a Occidente por ver la patria libre desde un extremo a otro, hasta clavar su bandera victoriosa en Mantua, límite de la gloriosa jornada.

Ensalzó el esfuerzo de los artistas cubanos que sobreponiéndose a la dureza de la realidad económica, sin pensar ni un solo momento en lo exiguo del premio se dió a laborar tanto y tan bien que veinte maquettes habían sido presentadas, viéndose el Jurado en un verdadero problema al tratar de premiar el esfuerzo de los concursantes. El triunfo había sido de Juan José Sicre, artista que había salido triunfante con el primer premio y que podía vanagloriarse porque el Jurado había llevado a cabo una labor de examen de las maquettes minuciosa y detallada y su laudo había sido el que debió haberse dado. Pero tanto los que le siguieron en triunfo como los que no habían llegado a poseerlo eran también dignos de que sus nombres fuesen venerados por la Patria ya que el esfuerzo fué de todos y todos habían dado muestras de un patriotismo bien arraigado en sus corazones. Por eso sus palabras de gratitud, no eran solo para el Jurado y para los vencedores: eran para todos los concursantes que se habían cubierto de gloria y eran también dignos del recuerdo de la Patria.

Terminó el doctor Angulo diciendo que el cubano tenía bien merecido el triunfo de sus ideales; porque sobreponiéndose a las angustias de la actual lucha económica que a todos no invade, por encima de todo labraba su nombre para el porvenir dando ejemplo de un amor al arte y de un deseo férvido de quedar en la Historia con el alto nombre de pueblo amante de las Bellas Artes.

Tuvo elogios para la Asociación de la Prensa de Cuba que había calorizado la idea y que sentía ese triunfo como el suyo propio. La Asociación de la Prensa de Cuba no podía faltar a su deber dando muestras de estar siempre al frente de todos los grandes ideales de la Patria y del desenvolvimiento de la cultura de este país digno por sus virtudes de mantener su libertad y su independencia que tantos sacrificios había costado a los soldados cubanos simbolizados en la bella obra de Sicre y que quedará en los campos de Mantua como una perenne oración y un exponente de la cultura de los cubanos. Una ovación cerró las últimas palabras del doctor Angulo.

Después de que los aplausos que la distinguida concurrencia prodigó al bello discurso del Dr. Angulo, habló el Dr. Salvador Salazar Presidente del Jurado que discernió los premios a los triunfadores en el Concurso para la erección del Monumento al Soldado Invasor.

El Dr. Salazar, con la belleza de palabra y la cultura que le caracteriza, comenzó haciendo un elogio de las palabras que había antes dicho el Dr. Angulo.

Dijo que la gloria del recuerdo para los que había llevado a cabo la obra pertenecía a tres entidades: a la Asociación de la Prensa que había acogido la iniciativa de uno de sus directivos el Sr. León Brunet y la había hecho suya.

Para los artistas que habían tomado parte en el concurso, que bien podían los firmantes de las veinte maquetets presentadas estar al lado del triunfador Juan José Sicre porque su esfuerzo y su patriotismo a ello los hacía acreedores.

Y para el Jurado que había llevado a cabo una labor de admirable serenidad y justicia que él como Presidente, sin que entendiese que le cupiera a él gloria alguna, había dado muestras de una cordura de una serenidad y de una absoluta comprensión de la belleza escultorística de la que estaba orgulloso.

Habló del esfuerzo de todos los concursantes. De lo bello y confortador que resultaba para los espíritus fervorosos de la patria ver que sobreponiéndose a las dificultades de la hora presente, los artistas cubanos concurrían sin prejuicios, sin que les detuviese mezquindades de utilitarismo a dar su concurso para conmemorar la obra inmensa del soldado cubano que hizo patria en la manigua redentora. Eso le consolaba. Un pueblo que mantiene encendida la lámpara de los patrióticos ideales junto a la lumbre del arte no podía fenecer, no podía ser olvidado en la Historia de los pueblos. Eso le confortaba: ver que no todo se desvalorizaba y se deshacía al soplo de las pasiones en Cuba; que había idealismo y fe que es lo que salva a los hombres y a los pueblos. Que había sentimiento de amor patrio, culto a la belleza y se ofrendaba en el altar de las ideas el fuego sagrado del ideal por las cosas bellas, como lo era la recordación del soldado invasor en un hermoso monumento debido al talento del gran Juan José Sicre. Cuya juventud no era óbice a que su nombre fuera ya consagrado por todo slos pueblos como el de un gran artista del cincel.

Y terminó su brillante oración dando gracias también a la mujer cubana, que con su presencia en aquel acto sancionaba el esfuerzo de los artistas, la rectitud y acierto del Jurado y la fecunda acción de la Asociación de la Prensa de Cuba.

Después se sirvió rico ponche. Hubo recitaciones de versos exquisitos y se hizo música bailable hasta las nueve de la noche

Un nuevo triunfo, el acto de ayer, de la Asociación de la Prensa.

M.E.C.D. 2016

SE ADVIRTIERON AYER TENDENCIAS REACCIONARIAS EN EL MERCADO DE ACCIONES DE NEW YORK

Una Opinión Valiosa

(I)

Damos las gracias a nuestro respetado amigo, señor Sebastián Gelabert, por haber accedido a darnos su autorizada opinión sobre el plan fiscal del señor Seligman, la cual consideramos de positivo valer por ser la del Secretario de Hacienda que hubo de afrontar, con éxito, la difícil situación económica que teníamos muy parecida a la actual, al comenzar su período presidencial el Dr. Zayas.

Sebastián Gelabert

Dice así:

Cumpliendo el deseo, amablemente manifestado, del DIARIO DE LA MARINA, expondré mi modesta opinión sobre el plan financiero que, a petición del Gobierno de nuestra República, ha presentado al Secretario de Hacienda, el profesor norte americano, catedrático de la Universidad de Columbia, en los Estados Unidos, Sr. Ed. R. Seligman.

OBSERVACIONES GENERALES

Antes de entrar en materia, he de manifestar que mis observaciones habrán de ser de carácter general, o sea de conjunto limitándome a tratar con alguna extensión, únicamente, aquellos puntos indispensables para fundamentar mis conclusiones, pues para hacer un análisis completo y detallado necesitaría tener a mano un gran número de datos, que no tengo así como disponer de un tiempo más largo del que dispongo, ya que lo que interesa es proceder con rapidez para que la Comisión Económica Nacional que estudia el asunto, conozca las opiniones que se emitan y actúe oportunamente

El señor .Seligman con su indiscutible capacidad ha redactado un plan que **teóricamente** pudiera servir,—por su estructura,—de base para un sistema fiscal de otro país, en momentos normales, con tiempo y recursos para llevarlo a cabo. Pero ¿es ésto lo que necesitamos? ¿se ajusta el presentado a nuestras costumbres, y a nuestra actual posibilidad tributaria? Seguramente, no. Tan es así que el mismo señor Seligman expuso en un banquete—según he leído en un periódico, sin que haya sido desmentido—su creencia de que el plan no llegaría a establecerse y que si no se ajustaba la aplicación del mismo totalmente a lo que él ha propuesto, o sin modificaciones sustanciales, éste no daría los resultados calculados. Sin contar que él ha dicho también (me lo ha asegurado persona que lo oyó) al objetarle alguien sobre la situación económica nuestra que prevalece y precisa atender, que él no se ocupa en su trabajo de buscar solución a dicho particular porque no se le ha pedido; sino solamente del problema fiscal que es lo que se le ha encargado.

EL ESTADO ECONOMICO Y LAS COSTUMBRES HAN DE TENERSE EN CUENTA AL ESTABLECERSE UN PLAN FISCAL

Confieso que en la insignificante pequeñez de mi capacidad en relación con la gran experiencia de tan sabio profesor, me encuentro perplejo preguntándome: ¿será posible prescindir del estado económico de un país, tanto en lo que se refiere a las posibilidades contributivas del pueblo como a las necesidades del fisco, al tratarse de aplicar un plan fiscal? La respuesta esta es negativa; entendiendo que el factor económico es elemento importantísimo y de indispensable consideración al prepararse un régimen de esa naturaleza.

Es más: mi pobre juicio me dice que no sólo ha de atenderse a ese particular sino que es muy importante también tener en cuenta la conformdad o la repulsión de los que han de pagarlo; así como las costumbres existentes, buenas o malas, que, por más que se quiera, no basta para desarraigarlas la sola voluntad del legislador.

Y bueno es que se sepa que gran parte de las dificultades con que se tropieza en la recaudación de los impuestos vigentes, obedece a que se han establecido impuestos y procedimientos exóticos, que pudieron server para el lugar donde se hicieron pero aquí resultan inadaptables.

SOLUCIONES RAPIDAS, DE EMERGENCIA, SON LAS QUE NECESITAMOS

Estas son mis creencias, y, aunque el procedimiento seguido por el señor Seligman—por ser de él—me ha hecho vacilar, expondré mis ideas ajustadas a mi modesto criterio desde el punto de vista de las necesidades inmediatas que al país urgen no sólo en cuanto a la reforma tributaria si que también, y muy principalmente, al alivio de las cargas que nos agobian por el estado de penuria en que nos hallamos.

Con esto quiero decir que lo necesario ahora, con prontitud, no son planes más o menos adecuados para realizarlos con calma en tiempos normales, o de relativo bienestar, cuando hay base para calcular ingresos y dar valor a las cosas, sino soluciones de emergencia, rápidas, para que sean eficaces y nos ayuden cuanto antes a vencer las dificultades que sufrimos, sin perjuicio de ir adaptando del plan de Seligman, oportunamente ,lo que convenga o sea posble establecer. Digo lo que convenga o sea posible, porque entiendo que no todo lo de dicho plan es conveniente ni todo lo conveniente se logrará llevar a cabo, por razones que luego expondré. La realidad del medio en que vivimos se impondrá.

El profesor Seligman, como hombre al fin de grandes conocimientos, ha presentado un trabajo de indiscutible mérito teórico; pero que llevado a la práctica no se ajustaría a lo que necesitamos, deficencia debida a que el distinguido economista que lo ha redactado no conoce del todo ciertas peculiaridades de nuestro pueblo, que vienen desde los tiempos de la colonia y que predominan todavía; ni nuestras costumbres en distintos sentidos ni todos los intereses bastardos, creados al amparo de procedimientos administrativos deplorables, pues por mucha que sea la capacidad de una persona extranjera para comprender lo que vé y oye, no basta su perspicacia para percatarse de todo, y menos aún, si los datos suministrados no son del todo exactos, como parecen no serlos, a juzgarlo por los resultados, los que sirvieron de guía al mencionado profesor; y aunque él por lo visto, conoce alguna de esas peculiaridades que requieren estirparse para el buen funcionamiento de su plan, y a ese objeto recomienda previsoramente que los empleados deben poseer capacidad probada por examen y que sean inamovibles, esa advertencia no bastará para llevarla a buen fin. Conste que en este particular marchó estrechamente unido al señor Seligman, pero ¿será posible realizar de pronto tan bella aspiración? Lo dudo. En los años que llevamos de República no han faltado hombres capaces y decididos a dar mejor forma a nuestra admistración, cuyas iniciativas y buena voluntad han carecido de poder ante las exigencias de una mal entendida política que invade hasta las oficinas de carácter técnico; como no podrán tampoco vencerlas las del citado profesor, no obstante la fuerza moral que les dá el elevado prestigio suyo, que no valdrá cuando se llegue a la práctica. Esta es la realidad, suponiendo que el tantas veces mencionado plan fuese aceptable y aplicable—que no lo es—todas sus partes.

El fin primordial del distinguido economista es el de establecer impuestos directos con preferencia a los indirectos, cuyo procedimiento entiendo que también encontrará serias dificultades y no poca adversión por parte de los contribuyentes. Es este de los impuestos tema de encontradas opiniones, pues mientras unos son partidarios de los impuestos directos por considerarlos más equitativos, creyendo que gravan más al rico que al pobre; otros opinan que no hay tal equidad, sino apariencia de equidad, ya que toda la recaudación ha de salir del pueblo compuesto de pobres y de ricos, y que no porque se grave directamente al propietario, al industrial y al comerciante dejarán éstos de cargarlos en sus operaciones. Sostienen los defensores de los impuestos indirectos que no es exacta la afirmación de que paguen más unos que otros, por pagarse en relación al consumo y que si ciertamente el número de pobres es mayor al de ricos, no es menos verdad, tampoco, que los ricos consumen más los artículos de lujo—siempre más castigados—y que por lo tanto, quedan compensados proporcionalmente, con la ventaja de ser su recaudación más fácil y menos costosa.

EL PUEBLO ENEMIGO DE LOS IMPUESTOS DIRECTOS

Pero esa de ello lo que se quiera,—no es mi propósito defender teóricamente ningún sistema—lo indudable es que el pueblo cubano en su totalidad, ricos y pobres, aborrecen los impuestos directos. Se acostumbró desde los tiempos coloniales a considerarlos como algo opresivo; como una expoliación injusta de la Metrópoli, que para imponer su dominación sostener un ejército que lo sojuzgaba y costear una odiosa burocracia rapaz, los imponía con dureza. Esta idea de que son procedimientos abusivos—aunque no lo sean—nadie conseguirá destruirla en mucho tiempo. A lo que ha de añadirse el terror que todos los contribuyentes tienen a la ingerencia en sus asuntos, de los inspectores o investigadores, por temor a las enormidades a que con frecuencia se ven sujetos; costosas experiencias que le han desengañado y por lo que puede asegurarse que en Cuba nadie aceptará sin protesta ningún tributo que dé lugar a las temidas intervenciones de agentes fiscales.

QUINCE POR CIENTO SOBRE LA PROPIEDAD INMUEBLE

Señala, el señor Seligman, un impuesto de 15 por ciento sobre la renta bruta de la propiedad inmueble, de esa propiedad que es casi lo único que queda ya en poder de los cubanos, próxima a disminuir aun más por diversas circunstancias y por cuyas razones es menester actuar de manera prudente, prestándole una ayuda especial y aplicando reglas con criterio diferentes al que se sigue en otros países, donde, por encontrarse en otras condiciones no son neesarias.

Antes de comentar dicho montante de 15 por ciento sobre la renta bruta de los inmuebles, haré algunas observaciones, que deben tenerse en cuenta sobre la propiedad urbana, prescindiendo a entrar en detalle en cuanto a la rústica porque la situación de ésta es tan misérrima y conocida de todos que no necesita explicación ni extensos comentarios para comprender que cualquier cantidad que se le señale, por pequeña que sea, resulta dificilísima de pagar: la caña vale muy poco; el tabaco lo mismo, y los frutos menores no producen para cubrir los más ínfimos jornales; sólo aquellos que trabajan la tierra, personalmente, alcanzan lo que saquen de ella para su sustento, no quedando, en la mayoría de los casos, nada para satisfacer el arrendamiento.

LA PROPIEDAD URBANA

La propiedad urbana se encuentra en situación igualmente desesperada. Existe la creencia muy extendida de que ser propietario y ser rico es una misma cosa, por lo que siempre se le considera elemento adecuado para cargarle la mano; concepto completamente equivocado y que conviene aclarar para mejor comprensión de lo que significa esta importante rama de la riqueza nacional. Ha de saberse que la mayoría de propietarios de fincas urbanas no son personas ricas, sino personas de la clase media que cubren parte de sus necesidades con el producto de una casa, o que la viven ayudándose para sus otros menesteres del sueldo que ganan en sus ocupaciones; y otros más pobres—obreros por lo regular—que las han adquirido sin dinero, dejándolas gravadas y pagando a plazos terreno y edificio; y otro grupo que puede considerarse de propietarios acomodados poseedores de dos o tres casas; quedando después un número muy reducido—tan pequeño que fácilmente se le puede enumerar—que tiene considerable número de ellas, que son los verdaderos ricos. De la de los obreros—ocupadas ordinariamente por los mismos dueños—están gravadas, casi todas, para responder al pago de los plazos correspondientes al terreno o a la edificación. De las otras propiedades—no importa de quiénes sean—posiblemente lleguen a las dos terceras partes de ellas las que están hipotecadas sin producir siquiera para cubrir los intereses, cuyos dueños subsisten como tales, debido a que los prestamistas, antes de adjudicarse la casa prefieren dejar a los deudores convertidos en una especie de administradores, ya que ellos no sacarían de ningún modo más producto que el obtenido por el desesperado deudor. Por fortuna los acreedores hipotecarios, en general, dándose cuenta de la situación, y por su propia conveniencia, no han extremado la crueldad a que tienen derecho; pero, así y todo, en este estado de angustia vive la casi totalidad de los dueños de casas.

No me detendré a repetir, por ser muy conocido, cuántos miles de viviendas están deshabitadas, ni la fabulosa cantidad de juicios de desahucio en tramitación (llegaron a 50.000 en el año de 1923, que es el que toma para sus cálculos el señor Seligman, o sea más desahucios en un año que casas tiene la ciudad; todo lo cual demuestra, con sólo indicarlo, el estado de esta riqueza sobre la cual pesan el impuesto territorial, idem lo del Consejo Provincial y Fondo Especial de Obras Públicas, el canon del agua y las órdenes de Sanidad, obligaciones todas que no admiten espera. Resultando de todo esto que el producto de la propiedad urbana no alcanza frecuentemente para cubrir los gastos de la misma, por lo que si algún propietario logra obtener una renta de dos o tres por ciento puede considerársele muy dichoso.

Y así, en esta situación obscura y calamitosa, que no requiere más explicaciones para ser comprendida su gravedad, propone el señor Seligman que se eleve la contribución de la propiedad inmueble al 15 por 100 de la **renta bruta.** ¡Horror!

Seguramente el competente profesor está equivocado o no le han informado de que en los trimestres del año actual, que van cursados, la recaudación alcanzada del 10.01 por ciento en vigor, ha fluctuado alrededor de la mitad de la data correspondiente y que se cuentan por millares los expedientes de apremio, por razón de los cuales son muchos los propietarios que tienen embargados los alquileres y hasta los muebles de su hogar.

Unicamente ignorando particular tan importante cual es el de que—como sucede ahora—con menos cuantía del tributo se recauda poco, es posible aconsejar un aumento; y no un aumento moderado, sino de cincuenta por ciento aparente, pero en realidad el doble de lo que actualmente se paga. Por ejemplo, una casa en la Habana cuya renta bruta sea de $1.000 al año, deducido el 25 por ciento para huecos y reparos, queda en 750.00 líquidos y paga por contribución territorial 10.01 vigente $75.10. La misma casa, con igual renta pagaría, según el nuevo plan, 150.00, lo que equivale al doble.

Y si se trata de poblaciones donde sea inferior al apuntado 10.01 por ciento, o en las fincas rústicas, mientras más bajo es el por ciento mayor es la desproporción.

También debemos de creer que el señor Seligman desconoce el dato de las innumerables propiedades que llevan meses y hasta años desalquiladas—no por excesivo precio, sino por falta de ocupantes devengando impuesto sin producir.

Por otra parte, para llevar a efecto tal proyecto, necesariamente habría de practicarse un nuevo amillaramiento costosísimo, y por lo mismo imposible de realizar en estos momentos en que no hay dinero ni para cumplir con la puntualidad debida, las obligaciones del Estado y de los Municipios.

Ahora bien: si el 15 por ciento propuesto se refiere a la renta bruta, no calculada, sino efectiva, es decir a la perteneciente al tiempo que el inmueble esté habitado o sea que no tribute mientras esté desocupada; si se trata de un impuesto único que comprenda la contribución territorial, el canon del agua, lo destinado al Consejo Provincial y al Fondo Especial de Obras Públicas—si no es posible suprimir éste, descontándolo del 15 por ciento—sellos del timbre para los recibos y cualquier otra carga que pudiera pesar sobre la propiedad, entonces lo indicado por el profesor Seligman sería aceptable, aunque resultaría siempre afectado en cantidad superior a la que en realidad puede soportar racionalmente.

(Continuará.)

MERCADO DE TABACO

La actividad ayer en el mercado local fué muy poca, por lo que a operaciones respecta, pues solamente pasaron a terceras manos doscientos ochenta tercios de quintas y segundas, de la última cosecha de Las Villas, y otros menores lotes de quince a menos tercios, de rezagos de partido, capas de Vuelta Abajo y otras clases de procedencias distintas.

Retirados del mercado los fabricantes de Tampa y la mayoría de los exportadores, no parece que estos vuelvan a comprar hasta dentro de bastantes días. Compras que diríamos parciales, han de verificar algunas, y algunos acopios también harán los fabricantes de cigarrillos.

Eso es lo que parece factible por una temporada, después del grande movimiento durante estos meses.

LA RAMA QUE ENTRO

Hasta las cinco de la tarde de ayer habían entrado en los patios de los ferrocarriles, solamente las partidas de tercios y pacas que siguen:

De Ovas, para Mark A. Pollack, 75.

De Pinar del Río, para Ramón Rodríguez, 314.

De Camajuaní, para Echevarría y Pérez, 37.

LA PRODUCCION RE TABACOS

La producción de tabaco torcido durante el mes de febrero, en las fábricas de los Estados Unidos, acusa, como en los anteriores meses, una merma notable en las clases que llevan prima de Cuba, o las vitolas que más rama nuestra contienen. Veámos las cantidades comparadas con las consumidas en febrero del año pasado.

De la clase A 269.980.055 tabacos; de la B, 4.606.807; de la C, 68.310.840; de la D, 4.509.798 y de la E, 321.148.

En febrero del año pasado, se produjeron: de la clase A ,232.113.080; de la B, 27.382.327; de la clase C, 96.559.278; de la D, 6.193.544 y de la E, 585.513.

Solamente aparece con aumento la clase A, cuyas vitolas se venden hasta cinco centavos, no más. La merma de las otras clases, como al principio decimos, es notable.

La producción total—de todas las clases—en el mencionado mes, ascendió a 347.728.648 tabacos, contra 362.838.747 en febrero del año pasado.

Hay una merma, en contra del febrero del presente año, de 15.110.099 tabacos, que equivale a 4.16 por ciento.

Aunque en la estadística que hemos recibido del Norte, está incluída la producción de las fábricas de Puerto Rico y Filipinas, las hemos dejado fuera.

MERCADO AZUCARERO

Marzo 31 de 1932.

(Por nuestro hilo directo)

AZUCARES CRUDOS

A la apertura del mercado de crudos reportóse existir indicaciones ayer se efectuaron ventas de 2,000 toneladas de azúcares de las Filipinas en puerto de Nueva York, a la base de 2.69 a un refinador.

Hoy abrió el mercado de crudos con un tono quieto, pero sostenido, con limitadas ofertas de crudos de derechos libres, en el puerto de New York, para llegar pronto y para pronto embarque, a los precios de 2.74 y 2.75. Los compradores en espera.

Hasta el cierre de la Bolsa de Futuros de Azúcar de Nueva York no se habían anunciado ventas

Existencias de azúcares en almacenes afianzados Nueva York:—Ayer; 679.764 sacos. Hoy: 712.774 sacos.

Cotización Spot de Willett y Gray el día 30: 2.69.

AZUCARES REFINADOS

Inseguro este mercado. El comercio, en espera del desarrollo de los acontecimientos, como resultado de la extensión efectuada por la refinería de Arbuckle Bros., con relación al plan de pago en cuatro plazos. Más tarde el refinado de Puerto Rico Snow White y las refinerías Godchaux y Savannah anunciaron haciéndoles también frente a la competencia del anuncio hecho por Arbuckle Bros. del plan de pago en cuatro plazos.

MOVIMIENTO DE AZUCARES EN LOS PUERTOS DEL ATLANTICO (Willett & Gray)

SEMANA TERMINADA EN 26 DE MARZO

	Toneladas
Arribos	61.822
Derretidos	43.823
Stocks en manos de importadores	138.684
Stocks en manos de refinadores	142.650

IGUAL SEMANA DEL AÑO 1931

	Toneladas
Arribos	49.000
Derretidos	52.000
Stocks en manos de importadores	140.000
Stocks en manos de refinadores	165.000

MERCADO DE LONDRES

Nuestros cables de apertura anunciaban el mercado ha mejorado. Los crudos nominales a la base de .76 lab con signos de mejoría.

COTIZACIONES DE LA TERMINAL DE LONDRES

	Cierre ant.
Marzo	4/10½
Mayo	4/11¼
Julio	5/ 2¼
Agosto	5/ 3
Octubre	5/ 4½
Diciembre	5/ 6
Marzo	5/ 8½

	Cierre hoy Liquidado
Marzo	4/ 9¾
Mayo	5/ 1
Julio	5/ 3
Agosto	5/ 3
Octubre	5/ 4
Diciembre	5/ 5½
Marzo	5/ 8½

APERTURA DE LA BOLSA DE FUTUROS DE AZUCAR DE NEW YORK

Los Futuros abrieron hoy con un tono más firme. Intereses europeos y una importante firma operadora de Nueva York fueron compradores. Por el otro lado, otra importante firma operadora de Nueva York estuvo vendiendo.

COTIZACONIES DE LA BOLSA DE AZUCARES CRUDOS FUTUROS DE NEW YORK

	Cierre ant.
Mayo	0.75/76
Julio	0.82/83
Septiembre	0.89
Diciembre	0.94
Enero	0.96
Marzo	1.03/04

	Cierre hoy
Mayo	0.76/77
Julio	0.83/84
Septiembre	0.89
Diciembre	0.95/96
Enero	0.98/99
Marzo	1.04/05

Toneladas vendidas: 21.400.

Lamborn, Hutchings and Co.

SE ESPERA EL RESULTADO DE LAS NUEVAS DISPOSICIONES SOBRE EL MERCADO DE VALORES

La presión ejercida durante el día de ayer sobre algunos de los servicios públicos ha sido bastante fuerte, lo que señalaba, para los expertos la presencia de la liquidación

Por Thomson and McKinnon

N. YORK, marzo 31. Luis Mendoza y Cía. — Nada hubo en las noticias del día que pudiera explicar las tendencias reaccionarias hoy advertidas en el mercado de acciones. Los precios abrieron firmes reflejando el deseo de cubrirse en preparación para la entrada en vigencia de las nuevas disposiciones referentes a la prestación de acciones. Al surgir la debilidad en el grupo de los servicios públicos, ésta provocó general perturbación, sobre todo en el sector ferroviario. La presión ejercida sobre algunos de los servicios públicos de precio módico fué fuerte, señalando la presencia de la liquidación. No está clara la explicación de este fenómeno, fuera de la tendencia decepcionante de la producción eléctrica conforme nos la revelaron hoy las estadísticas. En términos generales, el mercado tuvo un tono vacilante. Hay cierto deseo de esperar a ver cómo funciona el mercado bajo las nuevas disposiciones. Aunque despierta gran interés la campaña de ventas emprendida por las industrias automovilistas con Ford a la cabeza, nadie trataba hoy de calcular sus probables resultados comerciales. Como se indicó esta mañana, nadie sabe qué acontecimiento pudiera despertar en un momento dado la imaginación del público y desatar una demanda de mercaderías más amplia. Todos conocemos el ciclo económico que va del productor al consumidor y el alcance que tiene en cuanto a la abundancia de trabajo y la demanda de materias primas. Como dice el coronel Ayers, debemos hallarnos ya en un punto en que los negocios pueden empezar a expandirse. En circunstancias ordinarias, el mercado de acciones trata de anticiparse a tal perspectiva. Pero de momento hay ciertas incertidumbres que nublan su visión y dan lugar a la indecisión del mercado.

BOLSA DE LA HABANA

Marzo 31 de 1932.

BONOS Y OBLIGACIONES

	Comp.	Vend.
Cuba 1904 Speyer	91	96
Cuba 1905 Deuda Int	39	48
Cuba 1909 4½	71	80
Cuba 1914 Morgan	89	100
Cuba 1923 5½ Morgan	77⅝	85
Cuba 1945 5½ O. Públicas $40.000.000	41½	43¼
Obligaciones oro del Tesoro República de Cuba	28½	40
Bonos seriados República de Cuba.—Morgan 5½ por 100 1927:		
E. Vence 1 julio 1932	86	—
F. Vence 1 julio 1933	66	—
G. Vence 1 julio 1934	—	—
H. Vence 1 julio 1935	—	—
I. Vence 1 julio 1936	—	—
J. Vence 1 julio 1937	—	—
Certificados serie 5½ % Obras Públicas:		
Vence junio 30 de 1932	86½	95
Vence Diciembre 31 de 1932	67½	76
Vence junio 30 de 1933	62	—
Ayuntamiento de la Habana 1a hip	93	102
Ayuntamiento de la Habana 2a hip	94	102
Bonos del Centro Asturiano	35	—
Oriente Cubano	—	—
Territorial serie B	—	—
Cervecera	43	—
Cervecera (Obligaciones no hip.)	—	—
Ciego de Avila	—	—
Curtidora	—	—
Gas	94	108
Hav. Electric (Consolidados)	21	27¼
Hav. Electric (Obligaciones no hip.)	6¾	10
Iron Beer (Obligaciones no hip.)	—	—
Jarcia Matanzas	75	—
Edificio La Metropolitana S. A.	20	65
Ladrillos	—	—
Matadero	—	—
Nueva Fábrica de Hielo	90	100
Papelera serie A	92	—
Papelera serie B	60	—
Teléfono	60	—
Unidos	11	—

ACCIONES

	Comp.	Vend.
Agrícola Oriente Cubano $6.000.000	—	—
Banco Agrícola	—	—
Banco Territorial; beneficiarias	—	—
Banco de Préstamos sobre Joyería	—	—
Cervecera	—	—
F. Consolidados de Cuba preferidas	8	—
Cuba Cane prefs	—	—
Cuba Cane com	—	—
Kokofat prefs	—	—
Kokofat com	—	—
Cuba R. R.	12	20
Curtidora	—	—
Fibras y Jarcia	16	—
H. Electric Utilities Co. prefs. del 6 por 100	38	40
H. Electric Utilities Co. prefs. del 5 por 100	28¼	80
H. Electric Railway Co preferidas	3½	8
H. Electric Railway Co. comunes	½	1½
Jarcia prefs	22	—
Jarcia prefs ex dividendo en acciones	21	—
Jarcia comunes	3	—
Licorera comunes	3	—
Lonja prefs	—	—
Lonja com	—	—
Matadero	—	—
Seguros La Mercantil	50	—
Metropolitan Auto	100	—
Naviera prefs	14	21
Naviera comunes	2½	4
Nueva F. de Hielo	98	—
Nueva F. de Hielo (beneficiarias)	10	25
Perfumería prefs	14	—
Perfumería com	1	—
Pesca prefs	—	—
Pesca comunes	10	—
Teléfono prefs	47	52½
Teléfono com	—	—
Unidos	3	3½
Union Oil	8⅛	8⅜

MERCADO GANADERO

LOS PRECIOS EN PIE

Precios pagados por compradores en los mercados de origen:

El vacuno

En Oriente, de dos y medio a tres centavos con el cinco por ciento de descuento.

En Camagüey, de dos y medio a tres centavos con el diez por ciento de descuento en la finca, y sin descuento en la ciudad.

En Las Villas, de dos y medio a tres centavos con el diez por ciento de descuento.

De Pinar del Río, de dos y medio a tres y medio centavos; pero pesado y entregado en los mataderos de esta capital.

El lanar

El lanar, de tres y medio a cinco centavos.

De cerda

Del país, de siete a siete y medio centavos.

MATADERO DE LUYANO

En el Matadero de Luyanó se sacrificaron las siguientes reses:

De vacuno	108
De cerda	26
De lanar	

Los precios que rigieron en el Matadero de Luyanó fueron:

Vacuno: de 13 a 15 cts. kilo.
Cerda: de 25 a 32.
Lanar: de 20 a 30.

MATADERO INDUSTRIAL

En el Matadero Industrial se sacrificaron las siguientes reses:

De vacuno	178
De cerda	112
De lanar	44

Los precios que rigieron en el Matadero Industrial fueron:

Vacuno: de 13 a 15 cts. kilo.
Cerda: de 22 a 35.
Lanar: de 20 a 30.

COTIZACIONES

Marzo 31

LA PESETA	El FRANCO
española se cotizó hoy al CIERRE del mercado a razón de	francés se cotizó hoy al CIERRE del mercado a razón de
13 PESETAS	25 FRANCOS
26.26 Por DOLLAR	38 Por DOLLAR

BOLSA DE NEW YORK

RECIBIDO POR EL HILO DIRECTO DE MENDOZA Y Ca.

Marzo 31 de 1932.

	Cierre
A	
Adams Express	4¼
Amer. Machine Fdy	17¾
Air Reduction	50¾
Alaska Juneau	14⅞
Alleghany Corp	1⅝
Allied Chemical	74½
Amer. Bank Note	13
American Can	61⅛
Amer. Car. Foundry	6½
Amer. For Pow	4¼
American Ice	19
Amer. Inter	5¾
Amer. Locoomtive	—
Amer. Power Light	8¾
Amer. Roll Mills	8½
Amer. Safety Razor	—
Amer. Smel. and Ref	10½
Amer. Steel Foundry	6
Amer. Sugar Ref	20¾
Amer. Tel. and Tel.	110¼
Amer. Tobacco B	77¾
Amer. Water Works	26½
American Radiator	5¼
Amer. Tobacco A.	78
Amer. Bosch Mag	—
American Woolen	3
Anaconda Copper Min	6¼
Assd Dry Goods	4⅜
Atch. Top. and Sta. Fe	63¼
Atl. Coast Line	18½
Atlantic Ref	10⅝
Auburn Auto	73
B	
Baldwin Locomotive	5½
Baltimore and Ohio	13⅛
Barnsdall A	4¼
Bendix Aviation	8⅝
Best and Co	19¼
Bethlehem Steel	17⅛
Bohn Alum	13¾
Borden Co.	37⅝
Briggs Mfg. Co	—
Brooklyn Man. Tran	43⅝
Brooklyn Union	78
Byers A. M.) Co	12
C	
Calif. Packing	—
Calumet and Heela	3
Canada Dry	11
Canadian Pacific	14¼
Cannon Mills	—
Case (J. I.) Co	32⅝
Cerro de Pasco	8¼
Chesapeake and Ohio	18⅞
Chic. and N. W.	6¼
Childs	—
Chi. Gt. West com	—
Chi. Gt. West pref	8
Chi. Mil. St Paul Pac com	2
Chi. Mil. St Paul and Pac pref.	2⅞
Chic Rock I. and Pac.	7½
Chrysler Motors	10⅝
Coca Cola	109¼
Colorado Fuel	—
Columbia Gas	11⅞
Columbia Graph	—
Commercial Solvents	7¾
Congoleum Nairn	—
Congress Cigar	—
Cons. R. R. of Cuba	—
Consolidated Gas	58⅛
Continental Oil	6
Continental Can	34⅛
Corn Products	41
Crucible Steel	—
Cuba Company	—
Cuban Amer. Sugar	—
Cuban Cane Sugar	—
Curtiss Wright	1¼
Columbian Carbon	29¾
Coty Inc	—
Commonwealth South	3½
D	
Davison Chemical	—
Delaware and Hudson	69⅞
Delaware Lackawanna	17
Drug Inc	48
Du Pont	45⅛
E	
Eastman Kodak	73
Electric Auto Lite	20¼
Electric Power Light	7⅞
Electric Bond and Share	—
Erie	6¾
F	
Fairbanks Morse	4
Foster Wheeler	7
Fox Film	3⅛
Freeport Texas	16⅝
G	
General Amer. Tank	—
General Asphalt	11
General Cigar	32⅝
General Electric	17½
General Food	34⅛
General Motor	15⅝
General Ry Signal	19⅝
Gillette Safety Razor	19
Gimbel Bros	—
Gold Dust	16¾
Goodyear	11⅞
Goodrich	3½
Graham Paige	2¼
Gt. West Sugar	4½
Granby Copper	4½
Great Northern	13¾
H	
Hershey Chocolate	75
Houston Oil	19½
Howe Sound	9½
Hudson Motor Company	5⅛
Hupmobile	3
I	
Illinois Central	12⅛
Interborough R. T.	8¼
Int. Cement	11
Inter. Combustion	1
Int. Harvester	20¾
Inter. Nickel	7½
Inter. Tel. and Tel	6¼
J	
Johns Manville	16⅛
J. Kayser and Co	—
K	
Kansas City South	—
Kelvinator Corp.	7½
Kelly Spring. Tire	1⅝
Kennecott Copper	—
Kreuger and Toll	¾
Kroger Grocery	14¾
L	
Lambert	43
Lehigh Valley	10
Lehman Corp	38½
Liggett and Myers	52¼
Lima Locomotive	—
Loews Inc	26
Lorillard	14½
Louisville and Nashville	18
M	
Mack Trucks	14½
Macy (S. R.) Co.	37
Magma Copper	—
Mathieson Alkali	—
Mexican Seboard Oil	8½
Missouri Pacific	4½
Montgomery Ward	7⅝
Mo. Kan. and Tex. com	4⅜
Murray Corp of America	7¾
N	
Nash Motors Co	14¼
National Cash Reg	10¼
National Dairy Prod	26
National Biscuit	37¼
National Power and Light	11⅝
Nevada Consol Cop	3⅛
New York Central	25⅞
New York New Haven and H.	19½
Norfolk and West	109½
North American	36½
North Amer. Aviat	2¼
Northern Pacific	14¼
O	
Ohio Oil	5
Otis Elevator	16½
Owens Bottle	21¼
P	
Pac Gas and Elec	31½
Pacific Light	37¼
Packard Motors	3⅜
Paramount Publix	6½
Pathé Exchange	⅝
Penn. R. R. Co.	15½
Phillips Petrol	5⅜
Pub. Ser. N. J.	51½
Pullman Company	17⅜
Puerto Rico Sugar	6⅝
Pure Oil	4¼
R	
Radio Corporation	6⅛
Radio Keith Orph	3⅜
Reading Company	23
Renublic Iron Steel	4⅝
Reynolds Tob. B.	34
Royal Ducht	17¼
S	
Safeway Stores	48½
Schulte Retail	2
Sears Roebuck	28½
Shell Union Oil	3½
Simmons Company	7⅛
Sinclair Oil Corp	5⅞
Southern Pacific	18⅞
Southern Railway	7⅛
St Joseph Lead	6⅜
St Louis and San Francisco	3⅛
Standard Brands	11⅝
Standard Gas and Elec	23¼
Standard Oil of Calif	24⅛
Standard Oil New Jersey	28⅛
Socony Vacuun Corp	8⅝
Stewart Warner	3⅞
Studebaker Corp	7
U	
United Carbon Co	12½
Union Carbide	28⅛
Union Pacific	68½
United Aircraft	12
United Fruit	22½
United Gas and Imp	18
United Corporation	7
Union Oil Cal.	12½
Union Cigar Stores	⅝
U. S. Ind Alcohol	22⅛
U. S. Realty and Imp	7⅞
U. S. Rubber	4¼
U. S. Steel	39
Utilities Pow and Light	3¼
V	
Vanadium	12¼
W	
Wabash comunes	2¼
Warner Bros Pic	2
Warren Bros	3⅞
Western Maryland	4⅞
Western Union	35⅛
West Airbrake	12
West Elec	23⅞
White Motors	10
Willys Overland	1⅜
Woolworth	40⅛
Y	
Yellow Truck	3

MERCADO DE CAMBIOS

Sostenida la libra esterlina.
La peseta de baja.
El cambio sobre New York igual.
No hubo operaciones.

Estados Unidos cable	1/32 D.
Estados Unidos vista	3/64 D.
Londres cable	3.79
Londres vista	3.78
Madrid, cable	7.55
Madrid, vista	7.54
París, cable	3.94
París, vista	3.94
Bélgica, cable	14.05
Bélgica, vista	14.03
Franco suizo cable	19.30
Franco suizo vista	19.29
Italia cable	5.15
Italia vista	5.14
Alemania cable	23.84
Alemania vista	23.83
Hong Kong, cable	25.00
Hong Kong, vista	24.95
Canadá cable	9 % D.
Canadá vista	9 % D.
Amsterdam, vista	40.26
Amsterdam cable	40.28

COMPAÑIA CERVECERA INTERNACIONAL, S. A.

"CERVECERIA POLAR"

Se avisa por este medio a los tenedores de Obligaciones (emisión de 14 de abril de 1928), de esta Compañía Cervecera Internacional, S. A., que el Cupón número 8 vence el día primero del próximo mes de abril, y se comenzará a pagar desde dicha fecha en la Secretaría de la Compañía, sita en el edificio del Banco Comercial de Cuba, Aguiar 73, Departamentos 507 y 508, precisamente los días hábiles, a excepción de los sábados, de 2 a 4 p. m.

Asimismo se advierte a los señores tenedores de estas Obligaciones, que del importe de este Cupón se descontará el 4 por 100 para cubrir el impuesto creado por la Ley de Emergencia Económica.

Habana, marzo 31 de 1931.

EMETERIO ZORRILLA.
Presidente y Administrador.

CONVOCATORIA

A los tenedores de bonos de la "Cuban American Realty Company"

Por este medio se convoca a todos los tenedores de bonos de primera hipoteca de la "Cuban American Realty Company", de acuerdo con lo que dispone la cláusula número 43 de la escritura de emisión de dichos bonos, otorgada ante el Notario Público de la ciudad de la Habana, Dr. Tomás Julio Fernández de Cossio y Rodríguez, como sustituto accidental de su compañero Dr. Mario Recio y Forns, bajo el número 1287 de orden, en 5 de Agosto de 1927, para celebrar una junta de bonistas a fin de tratar de la renuncia presentada por el Bufete de Mendoza como Trustee de la relacionada emisión de bonos hipotecarios, del nombramiento de nuevo Trustee, en su caso, y adoptar todos los demás acuerdos que los bonistas estimen necesarios o convenientes a sus intereses.

Esta junta se efectuará en el domicilio del Trustee en la ciudad de la Habana, calle Marta Abreu (antes Amargura) número 23, el miércoles 20 de abril del corriente año 1932, a las tres pasado meridiano.

Y para su publicación durante tres días consecutivos en la Gaceta Oficial de la República de Cuba y en un periódico diario de los de mayor circulación de la ciudad de la Habana, se libra la presente en la Habana, a 28 de marzo de 1932.

Fernando G. MENDOZA.
BUFETE DE MENDOZA.
Trustee

Distrito Centrla de la Habana

DPTO. DE ADMON. DE IMPUESTOS
La Habana, Marzo 26 de 1932

Por el presente se hace saber a los contribuyentes pertenecientes a los Epígrafes de «DROGUERIAS», «ALMACENES DE FERRETERIA» y «COMISIONISTAS POR CUENTA AJENA» que durante un plazo de CINCO DIAS, contados desde el siguiente a la fecha de este aviso, se exhibirán en el Departamento de Impuestos, Sección Segunda, los Proyectos de Reparto formados por la Comisión de dichos «GRUPOS», a fin de que, los que se consideren perjudicados, formulen sus pretestas por escrito, señalando la cuota en que debieron haber sido clasificados por dicha Comisión, sin cuyo requisito no será tramitada la reclamación, Articulo 87 al 89 de la Ley de Impuestos Municipales.

(Fdo).—José Izquierdo Juliá.
ALCALDE DEL DISTRITO CENTRAL

5-d. 18 1ro.

Distrito Central de la Habana

DPTO. DE ADMINISTRACION DE IMPUESTOS

La Habana 30 de marzo de 1932.

AVISO

Por el presente se hace saber a los contribuyentes pertenecientes a los Epígrafes de «BODEGONES» o «FIGONES» y «TIENDAS DE SEDERIAS Y QUINCALLA», que durante un plazo de CINCO DIAS, contados desde el siguiente a la fecha de este AVISO, se exhibirán en el Departamento de Impuestos, Sección Segunda, los proyectos de Reparto formados por la Comisión de dichos «GRUPOS», a fin de que, los que se consideren perjudicados formulen sus protestas por escrito, señalando la cuota en que debieron haber sido clasificados por dicha Comisión, sin cuyo requisito no será tramitada la reclamación, Artículos 87 al 89 de la Ley de Impuestos Municipales.

Fdo, José Izquierdo JULIA.
Alcalde del Distrito Central

2 CUCHARADAS DE **Poción 504**
Curan las enfermedades secretas
BALSAMICO - RAPIDO - SEGURO

N. GELATS & Co.

Habana — BANQUEROS — Aguiar 106-108

Vendemos cheques de Viajeros
Pagaderos en todas partes del mundo
y Cartas de Crédito Circulares
en las mejores condiciones.
"SECCION DE CAJA DE AHORROS"

Recibimos Depósitos en esta Sección Pagando el 3 por 100 Anual. Todas estas operaciones pueden efectuarse también por correo.

M.E.C.D. 2016

HABANERAS

GRAN BODA HOY

CONSUELO RODRIGUEZ FERNANDEZ

La boda de esta noche.

De unos jóvenes distinguidos.

Se trata de la gentil y graciosa señorita Consuelo Rodríguez Fernández que unirá su suerte a la del correcto y simpático joven Mamerto Stincer y Castro, Teniente del Ejército Nacional.

Se celebrará en el Vedado.

En San Juan de Letrán.

La Iglesia lucirá un decorado precioso, de los más bonitos que ha ideado la **Casa Trías**, el famoso jardín de la calle 12.

Creación especial para la novia.

Que resultará muy bonito.

Esta brillante ceremonia está señalada para las nueve y media de la noche.

El ramo es muy elegante.

Modelo original de la **Casa Trías**.

LA CONFERENCIA DE AYER

La conferencia.

Del profesor Estéfano.

Un éxito más para añadir a los muchos conquistados por el gran conferenciante.

La de ayer en el teatro Auditorium, resultó por todos conceptos la mejor.

El público encantado.

Entre la concurrencia.

María Iglecia de Usabiaga, Ofelia Aguer de Suris, Victoria Padilla de Quero, Consuelo García Echarte de Belt, Lillia Carrerá de Estefani, María Zaldo de Morales, Lolita Fernández de Velazco de Montalvo.

Lizzie Morales de Battet.

Conchita Martínez Pedro de Mezzi.

Emelia Aguilera viuda de Cárdenas, Consuelo Sánchez de Colas, María Teresa Triay viuda de Gil del Real, Gracia Caminero viuda de Ulmo, Laura Oiva de Peraza, Ofelia de Monier de Alonso, Esperanza García Echarte de Finlay.

Regina Truffin de Vázquez Bello.

Josefina Fernández Falcón de Galván, Angelina Fernández Falcón de Petriccione, Zaida Carrera de Fernández Reboull, Carmela Boada de Villalba, Pura Reyes de Martín, Evangelina de la Llera de Sánchez Govín, Malvina Biart de Díaz, Pura Balaguer de Blanco Ortiz.

Piedad Sánchez de Pedro.

Margarita Iglesia de Desvernine, Nena Gamba de Zaldo, Dolores Torres de Candia, Ana María Valdés Pagés de Montero, Josefina Franca de Gómez Calvo, Hortensia Arroyo de Castellanos, Matilde Adriansens de Juncadella.

Alicia Nadal de Menocal.

Fina Calvo de Santeiro.

Emilia Juncadella de Valdés Fauly, señora de Malcón, Lourdes de Cárdenas de Darder, Isabel Ariza de Villaverde, Pilar Gómez de Maestri, Mercedes Herrera de Rodríguez, Josefina Vila de Sola, Serafina Gastón de Giquel, Adela Quiñones de Porro, María Victoria Bravo de Quiroga.

Eugenia Segrera de Sardiña.

Julia Aballí de Quero, Ana Rosa Jiménez de Jiménez Rojo, Dulce María Arias de Pelleyá, María Mendoza viuda de Aballí, Matilde Iglesia de Casanova, Laura Rayneri de Alonso, Clara Marchena de Maduro.

Entre las señoritas.

Un bello grupo.

María Luisa Mendoza, María Sánchez María Herminia Alvarado, Chichí Goiri, Adriana Othermin, Olalla Cossío, Josefina Darder, Lily Baete, July Gutiérrez, Alicia Pedroso, Bema Montero, Dulce María Lezama.

Celia Bernal.

Elza y María Díaz.

Mignon Menéndez, Celia Rayneri, Bertha Albarrán, Concha Rosales, Adela Darder, Silvia Herrera, Fifí Otero, Nenina Rosales, Hortensia Zubizarreta, Natalia Ruiloba, Rosario de Cárdenas, Cuca Galdós Mary Morales.

Helena y Mamita de Cárdenas.

Celia Rosa Morales.

Carmen Ulacia, Martha y Naneita Manrara, Elena y Marina Gómez, Elena Villalba, Silvia Fernández de Velazco, Nena Nieto, Anita Arroyo, Lula González Vidal, Lolita Vidal, Mayita Juncadella, Graciella Pascual.

Beba y María Teresa Sánchez.

Emma y Elsa Maduro.

María Teresa Mendoza, Concha Caramés, Josefina Garrido, Cuca Lago, Mimí Ardavín, Sunsita Parodi, Conchita La Villa, Carmita y Charito Ortiz, Estela, Alicia, Silvia Walter del Río, Rosa Morales Zaldo, Estella Sonvile.

Consuelito Finlay.

Moraima del Pico.

Silvia y Lolita González del Valle, Nenetica y Tanny García Longa, Eulalita Mora, María Elena Alvarez Pedroso, María Luisa Cossío, Manolita Bravo, Lidia de Rayneri, Elena Franca y

Alicia Castellanos.

La próxima conferencia?

El lunes 4.

EN LA ERMITA DE ARROYO ARENAS

Misa solemne.

Para hoy a las nueve.

La ofrecerá una gentil y bella señorita, Merceditas Fernández Arias al milagroso santo de Jesús Nazareno.

La misa de Rabanello.

Con gran sermón.

La bella señora Blanquita Fernández de Castro de Jardines cantará un Ave María con acompañamiento de orquesta.

El jardín **Milagros** ha hecho el decorado del templo, un adorno muy elegante, basándose en un solo color y en una sola flor.

Todo en blanco.

De los exóticos **easter lilies.**

Después de la misa será la procesión del Santo de Arroyo Arenas a la que asistirá una distinguida y numerosa concurrencia.

(Continúa en la Pág. SIETE)

The
FIRST NATIONAL
BANK *of* BOSTON

Fundado en 1784

A-1181 Oficina Principal
A-7659 Sucursal Galiano 140
M-2828 Sucursal Monte 267

Llame a cualquiera de estos números, cuando necesite girar por check o por cable, en dollars, pesetas, francos, libras, etc. Obtendrá la mejor cotización del mercado.

Oficina de la Habana
Aguiar esquina a Lamparilla
Sucursales
Avenida de Italia 140 — Máximo Gómez 267
Santiago de Cuba — Cienfuegos — Sancti Spíritus

ROCA VIVA!

INVENCIBLE...
Resiste al golpe más formidable.

DEPRESION

Obligada por el peso enorme de esta roca,

LA CASA GRANDE
LIQUIDA

más de MEDIO MILLÓN DE PESOS de mercancías, incluyendo las recibidas para el Verano y las de más alta calidad

Se nos exije rebajar más los precios y hoy, los encontrará el público rebajados hasta lo indecible.

Usted necesita comprar.
Préstenos su ayuda.

La Casa Grande

SENTIDO FALLECIMIENTO

En la tarde de ayer recibieron cristiana sepultura los restos del que en vida fué acreditado mandatario judicial señor Antonio Medina Valdés.

Su hombría de bien y su competencia profesional, eran de todos reconocidas, y buena prueba del afecto general de que disfrutaba, fué el numeroso séquito que acompañó el cadáver desde su morada, en la calzada de Vives 180, hasta el Cementerio de Colón.

A su estimada viuda la señora Angela Champagne, hijos Jorge, Enrique y Alfredo, y demás allegados enviamos nuestro sentido pésame.

En paz descanse.

VARIOS INDIVIDUOS QUE COMPRARON MUEBLES A PLAZOS, SON ACUSADOS

Carlos González, procurador público, ha presentado en los expertos una denuncia a nombre de la sociedad «Leader», situada en Belascoaín 75, por estafas de muebles, contra Miguel Zamora Gómez, vecino de San Nicolás 126 y Julia Gómez Moya o Iluminada Gómez, vecina de Neptuno 180 los que adquirieron muebles por valor de 240 pesos respectivamente y sin terminar de abonarlos, se apropiaron de los mismos.

EL DR. HABIB ESTEFANO EN LA «ALIANZA N. FEMINISTA»

Mañana, sábado 2 de abril, a las 5 de la tarde hablará desde la tribuna de la Alianza sobre «Derecho Político de la mujer», el Dr. Estéfano, como distinción a las señoras que componen la prestigiosa institución por cuyos salones han desfilado, y a diario desfilan, cuanta mentalidad de valer hay en nuestro país.

La Alianza invita exclusivamente a sus afiliadas y a la prensa en general a escuchar la cálida palabra de su ilustre huésped del sábado.

M.E.C.D. 2016

ESCENARIO Y PANTALLA

FAUSTO: POESIA Y DANZA

HAY un nexo misterioso entre la poesía y la danza, aparte de la afinidad tácita que existe entre todas las artes. Se trata de algo específico. Paul Valery, señor de la poesía, nos ha recordado como Malherbe—otro elegido de la lírica—«comparaba a la prosa con la marcha ordinaria y la poesía con la danza». Poesía y prosa—discurre Valery—usan el mismo lenguaje, las mismas formas, los mismos timbres. Danza y marcha emplean también iguales elementos: los mismos músculos, los mismos nervios. Pero una distancia insalvable separa ambos «movimientos». Poesía y danza hallan su finalidad en sí mismas, en la propia razón de su existencia. Prosa y marcha tienen una meta objetiva delante de sí, persiguen un propósito externo, una finalidad «utilitaria». Y hasta qué punto poesía y danza se hermanan nos lo demostró Isadora Duncan, señora de la danza, bailando poesías de Longfellow y de Walt Whitman. No es la música soporte indispensable de la danza; hay en la poesía un ritmo verbal perfectamente traducible a movimientos corpóreos. Y más todavía: hay una danza ajena a todo ritmo foráneo, que nace y muere en sí misma, dándose «desde dentro» su propio ritmo.

Gustavo Sánchez Galarraga y Ernesto Lecuona—dos líricos, de la palabra el uno, de los sonidos el otro—juntaron ayer danza y poesía con sutura perfecta. Fué en el escenario del teatro «Fausto». Lecuona, que marcha a España para asistir al estreno de una de sus obras, escrita la música en colaboración con el maestro Luna, ha querido despedirse de nuestro público en dos fiestas de baile y verso, la primera de las cuales tuvo efecto ayer en las tandas de 5 y media y 9 y media con brillante éxito.

Gozamos de un doble virtuosismo»: el de decir el verso y el de decir la música. Ya es notorio como recita Galarraga sus propios poemas. ¿A qué insistir, pues, en encarecer la noble entonación y el ademán armonioso con que dijo su «Canto a la mujer cubana» y su «Glorificación de María La O», y la delicadeza emotiva que puso en

Gustavo Sánchez Galarraga, que, con Ernesto Lecuona, ha presentado un fino espectáculo de poesía y danza en el «Fausto»

«Si tu fueras mía?» ¿A qué decir también que el poeta, a instancias del público, tuvo que recitar algunos otros poemas?

En cuanto a Lecuona, su música bajo sus dedos cobra nuevos e insospechados valores. Ayer tocó varias danzas: la «32», la «Lucumí», etc. Todas con ese fraseo impecable, ese ritmo precioso y ese aire personal que tantas veces hemos aplaudido en él.

Por la pantalla desfilaron las escenas de una interesante película: «La Despreciada», cuyos principales intérpretes son Rose Hobart—de airosa belleza—y Ben Lyon, el jovial actor.

En resumen: cine, poesía y danza se han hermanado en el «Fausto» para despedir a Lecuona, que va en pos de un nuevo éxito extranjero.

Francisco ICHASO.

NOTAS

«LA DEL SOTO DEL PARRAL», EN PAYRET

Brillante temporada está realizando Ordóñez en el «Payret». El notable y popular barítono español escucha las más estimuladoras ovaciones en cada nueva obra que interpreta. «La Parranda» de anoche fué un exitazo. Tanto que ya la empresa ha dispuesto que se represente de nuevo el domingo en la matinée. Será otro lleno.

Esta noche «La del Soto del Parral», encantadora zarzuela de Soutullu y Vert, de extraordinario lucimiento para Ordóñez, para la gentil Maruja González, cuya voz, temperamento y escuela es otro de los alicientes de esta temporada; para Marcelino del Llano, el aplaudido tenor; Adelita Trujillo, Paco Lara, etc. Y—que no se nos olvide—para el maestro Guisti, un «as» con la batuta en la mano.

En la semana próxima: «La Tempestad», «La Calesera» (estreno). «Marina», «Cavalleria Rusticana» y «Los Mosqueteros Grises». Todo sin alterar los precios a base de $0.60 la luneta.

«EL EMBRUJO DE SEVILLA» Y Variedades en el NACIONAL

Un público numeroso ha desfilado por el «Nacional», desde las 3 de la tarde, hora en que se inicia el espectáculo, para ver la lealísima versión de Sevilla y su magia que se da en la película que, con el título de «El Embrujo de Sevilla», se está exhibiendo en el primero de nuestros coliseos.

Película de españolismo auténtico, interpretada por artistas españoles de tanto renombre como María Ladrón de Guevara y Rafael Rivelles, es natural que haya provocado tanta expectación en el público.

Hoy se exhibe de nuevo «El Embrujo de Sevilla», junto con otras películas y un gran espectáculo de variedades, a base de la notable bailarina española Paquita García, la canzonetista Luisita de Córdova, Luis el Ibérico y Claudina Novoa, acompañados por la orquesta del maestro Muguerza.

Todo ello por precios que no pueden ser más populares: 0.40 la luneta, $0.15 la tertulia y $0.10 el paraiso.

EL PROGRAMA ESPECIAL DE «CAMPOAMOR»

Brillante ha sido el éxito del programa especial iniciado el lunes en el «Campoamor», a base de una bella película interpretada por Ramón Novarro, «El Hijo del Destino»; una graciosísima comedia de Charles Chase, «¡Ay que me mojo!» y el magnífico espectáculo de Tamara y Fowler, los célebres bailarines internacionales, que actuaron este invierno en el Casino Nacional y que ahora son acompañados por la gran orquesta de escenario de los hermanos Castro.

Este selecto espectáculo se mantendrá hasta el domingo y este día se presentará también en la matinée.

El lunes estreno de «El Prófugo», gran película dirigida por ese mago de la pantalla que se llama Cecil B. de Mille. Lupe Vélez, Warner Baxter, Eleanor Boardman, Charles Bickford, Liliam Bond, Roland Young, Julia Faye y Mitchell Lewis son los principales intérpretes de esta producción, que se representó en las tablas de New York más de 600 veces.

POR LOS DAMNIFICADOS DE SANTIAGO

El próximo domingo, a las 9 y media de la mañana, tendrá efecto en el «Campoamor» una función a beneficio de los damnificados de Santiago de Cuba, organizada por el Conservatorio Sicardó, con el concurso de sus profesoras y alumnos y con la cooperación de valiosos artistas.

Se desarrollará un interesante programa, que iniciará con breves palabras el Dr. Pedro Hernández Massip y en el que figuran números de canto y piano, el «Cocuyé Cubano», según la transcripción del maestro Vicente Lanz, bailado por un grupo de señoritas y jóvenes, bajo la dirección de Modestín Morales y una revista del propio Modestín titulada «En la rue de La Paix», dos de cuyos números son originales de la señora Ramona Sicardó.

El precio de las localidades para esta fiesta benífica se ha fijado a base de $0.50 la luneta.

ESCENA

MARTI. CECILIA VALDES. EXITO

Esta noche a las 10.30 **CECILIA VALDES**, comedia lírica en un prólogo, nueve cuadros, un epílogo y una apoteosis, de A. Rodríguez y J. S. Arcilla, con música de G. Roig. **CECILIA VALDES** va en tanda doble, a 50 cts luneta, buetaca 30, tertulia 15 cts. A las 8.45 **CANDELITA**. El sábado a las 5.15 tanda elegante, obsequiándose a cada persona que asista con un libreto de **CECILIA VALDES** En preparación **LOCURAS**

TEATRO PRADO. "24 HORAS"

En los turnos de 5 y 15 y 9.30 «24 Horas» de Clive Brook. y Los Rompecabezas. En tandas de 3 y 30 y 7 y 30 «Cielo Robado», de Nancy Carroll. Mañana «El hombre que asesinó» «y Reportaje Sensacional» 2 producciones notables, Paramount. El Domingo en la matinée y demás tandas El Secreto del Abogado. Regalo de juguetes y presentación en la matinée del ilusionista ANDUX.

ACTUALIDADES. "CIMARRON"

Hoy estreno de Cimarrón, por Richard Dix, comedia y Alma Gigante de Jackie Cooper 10 cts luneta 5 cts tertulia. Mañana Susana Lenox. de Greta Garbo.

PANTALLA

NEPTUNO. CHEVALIER. "HOMBRE QUE ASESINO"

«Cliente Seductor» Chevalier, «Hombre que asesinó». Un programa especial en la matinée: estreno del juguete cómico **EL CLIENTE SEDUCTOR** en español por Maurice Chevalier la producción en español **EL HOMBRE QUE ASESINO**, por Rosita Moreno, «24 Horas» y a las 9.30 «El Cliente Seductor» y El Hombre que Asesinó. 20 centavos antes de las 9 p. m. 30 después. Mañana Alma Libre y Ansias de Gloria.

TRIANON "SED DE ESCANDALO"

A las 5 y 15 y 9 y 45 estreno de **SED DE ESCANDALO**, por Edward G. Robinson. A las 8.15 **AFRICA INDOMABLE**, explicada en español, (no hay que confundirla con Africa Habla).—Mañana en matinée En Busca del Peligro, de Jack Holt. El Alma en un Beso, por Dorothy Sebastian. El domingo El Secreto del Abogado.

RIVIERA. "ALMA LIBRE". NORMA SHEARER

En tandas elegantes estreno de **ALMA LIBRE** por Norma Shearer; revista y variedad. Mañana y el domingo **ALMA LIBRE** en turno preferentes. En matinée el domingo Alma Libre. Exceso de Cariño.

VERDUN. GRAN FERIA COMERCIAL

Gran Feria Comercial, con muchos regalos. Se exhibirán Un Secreto de Madame Pompadour. y Tres Rosas Rojas, de James Tholmes. Matinée 10 cts. todos Noche 20 mayores, 10 niños. Mañana Su Ultima Noche y Alegre Juventud.

REGINA. "LEY DE HAREM". "ERAN 13"

Hoy dos films en español: La Ley del Harem, de José Mojica. Eran Trece, de Manuel Arbó 10 cts damas y niños hasta 7.30 p. m. después 20 mayores. Mañana El hombre que Asesinó Cliente Seductor, de Chevalier y Príncipe Gondolero.

MAXIM: U-7049. «LA VOZ QUE MANDA»

Función a las 8 y 30: La cinta cubana EL PROBLEMA DE LOS DESOCUPADOS. El simpático melodrama de la First National, por Alice White, POR SU HOMBRE. Soberbio estreno de la producción Warner Bros acabada de estrenar en Cuba, de argumento magnífico, por Loretta Young, Walter Huston, Doris Kenyon y David Manners, LA VOZ QUE MANDA. Precios: caballeros, 10 cts. Damas y niños 5 cts.

WILSON. "CHANTAGE" 10 Cts.

Se exhiben hoy comedia, «Chantage» de Joan Bennett y «Casada y sin esposo» de Jeanette McDonald. 10 cts matinée; noche 10 damas y niños 20 caballeros. Mañana «Eran 13».

INGLATERRA. "ARCO IRIS"

Hoy «Arco Iris» por Eddie Dowling, comedia y «Sombras Habaneras» por Jacquelina Logan, 10 cts matinée; noche 10 damas y niños, 20 caballeros. Mañana Eran trece» en español.

MODERNO. "ERAN 13"

Hoy la film en español «Eran 13» por Manuel Arbó, comedia y «Conoces a tu mujer?» en español por C. Larraibeiti 20 cts niños 10 cts. Mañana «Virgencita» de Janet Gaynor.

UNIVERSAL. GRAN PROGRAMA

Hoy «Las Calles de la Ciudad» de Gary Cooper, comedia y «Las Luces de Buenos Aires» en español 10 cts caballeros, 5 damas y niños. mañana «Carne de Fuego» y «Eran 13».

IMPERIO. "HORDA DE PLATA"

Hoy estreno de «La Horda de Plata» comedia y Solo para Solteros» de Mae Murray 10 cts día y noche mañana «Dixiana» y «Una Hora de Amor

CUBA. "CIMARRON". HOY

Hoy se exhibe «Cimarrón» de Richard Dix, a las 4 y 5 y 15, comedia y «Maridos a la Orden» por Dorothy Mackaill. 10 cts. tarde; 10 damas y 15 caballeros noche. Mañana «Virgencita».

LARA. — Venganza Africana

Hoy «Venganza Africana» de Jack Holt. «Carne de Cabaret», en español de Lupita Tovar, y comedia. 10 cts día y noche. Mañana «24 Horas» y «Honor entre Amantes».

¿TOSE?
PRUEBA GRATIS
ALQUITRAN
Legítimo de
PINO POR SARRÁ
Sólo una muestra a cada persona mediante la presentación de TRES PERIODICOS COMPLETOS en la Droguería Sarrá.

preciada». Presentación de Lecuona y Sánchez Galarraga.

Cartel del Día

POR LOS TEATROS

NACIONAL.—A todos horas: Revista, comedias, «El embrujo de Sevilla (en español.)

PRINCIPAL DE LA COMEDIA.—No hay función.

PAYRET.—A las nueve: «La del soto del parral», por Maruja González, Ordóñez, Del Llano, etc.

MARTI.—A las 8.45: «Candelita . A las 10.30: «Cecilia Valdés.»

ALHAMBRA.—En primera, «The romba in New York»; en segunda, «La revista del aire»; en tercera, «A los pies de Venus.«

POR LOS CINES

CAMPOAMOR.—A todas horas: «El hijo del destino». A las cinco y cuarto y nueve y cuarto: Presentación de Fowler and Tamara y la orquesta Hermanos Castro.

ENCANTO.—A todas horas: «Una tragedia humana» y presentación de Luisa María Morales, orquesta Le Batard, etc. etc.

RIALTO.—A todas horas: Comedias y «La última emboscada.»

FAUSTO.-A todas horas: «La despreciada». Presentación de Lecuona y Sánchez Galarraga.

NEPTUNO.—Revista, comedias, «El cliente seductor», por Chevalier; «El hombre que asesinó , por Rosita Moreno y «24 horas», por Olive Brooks.

REGINA. — Revista, comedias, «Eran trece» y «Ley del harem.»

TRIANON.—A las 5.15 y 9.45: Revista y «Sed de escándalo». A las 8.15: «Africa indomable.»

RIVIERA.—En tandas elegantes: Revista, comedia y «Alma libre.»

OLIMPIC.—En tandas elegantes: «Corrupción» y «Amor a prueba.»

WILSON.—Revista, comedias, «Casada y sin esposo y «Chantage.»

INGLATERRA.-Revista, comedias, «Arco Iris» y «Sombras habaneras.»

VERDUN.—«Feria de regalos.» Comedias y películas con regalos a los asistentes.

IMPERIO.—«La horda de plata», «Sólo para solteros.»

LARA.—Revista, comedias, «Venganza africana» y «Carne de cabaret.»

LIRA.—Revista, comedias, «Cimarrón» y «Alma gigante.

MODERNO.—Revista, comedias, «Eran trece» (en español.)

UNIVERSAL.—Comedias, «Calles de la ciudad» y «Las luces de Buenos Aires.»

CUBA.—Revista, comedias, «Cimarrón» y «Maridos a la orden.»

ACTUALIDADES. — Revista, comedias, «Cimarrón» y «Alma gigante.»

LINDBERGH.—Revista, comedias, «El rey de las selvas.

ROJO.—«El palmista», «La intrusa.»

NORMA.—«En pos del amor», «El pequeño César.»

MAXIM.—8 y 30: El Problema de los Desocupados; Por su Hombre; La Voz que Manda.

VALENTINO.—«Corrupción», «Recién casada.»

EL ALCALDE OFRECIO UN ALMUERZO A LOS SRES. COMISIONADOS Y A LOS REPORTERS DEL DISTRITO CENTRAL

Había sido fijado para el día de su onomástico y pospuesto. Varios oradores hicieron uso de la palabra para expresar su agradecimiento al Sr. Izquierdo y para abogar por la unión

Un almuerzo de confraternidad entre el Alcalde Jefe del Distrito Central, los miembros del Consejo Deliberativo y los repórters encargados de la información en el Gobierno local tuvo efecto ayer en la terraza del restaurant «Dos Hermanos».

El almuerzo fué ofrecido por el señor José Izquierdo, Alcalde en propiedad del D. C., en correspondencia al que tenía ofrecido para el día de su onomástico y que no pudo efectuarse el 19 de marzo, debido a las atenciones oficiales a que tuvo que atender dicho día el señor Izquierdo

Concurrieron los comisionados, señores Ruy de Lugo Viña, presidente; Celedonio García, vice; Sra. Eulalia Miranda. Octavio de Céspedes, David Aizcorbe, Dr. José Genaro Sánchez, doctor Antonio Berenguer, Dr. Rafael Moragas, doctor Roberto F. Tiant, Guillermo Urrutia, doctor Wifredo H. Brito, General Francisco de Paula Valiente, Julio Cuéllar del Río y Jorge Vila; el secretario del Consejo señor José L. Franco; el secretario de la Administración doctor Emilio Carrera Peñarredonda; el Dr. Gans; letrado del Distrito; el secretario particular del Alcalde señor Lezama; y los repórters señores José Pis, Otilio Mesa, Lorenzo Balbi, José Gómez Sancsariq. Emilio Solís, Carlos Picazo, doctor Nicolau y Luis Rodríguez Lamult.

A las dos dió comienzo el almuerzo, ocupando la Presidencia el Alcalde, teniendo a su derecha al señor Lugo Viña y a la izquierda la señora Eulalia Miranda. Cuando era servido el café, llegó el turno de los discursos. El primero en usar de la palabra lo fué el señor Octavio de Céspedes, para dedicar párrafos de felicitación al señor Izquierdo por la cortesía que tenía para con los miembros del Consejo, que estaban dispuestos a cooperar con él en su obra de gobierno, y con los periodistas, que diariamente laboran con ellos en las labores administrativas.

El doctor Antonio Berenguer pronunció un magnífico discurso, dedicando, en primer lugar, una invocación a la Patria, deseando que cuanto antes pueda efectuarse en todo el territorio de Cuba el banquete de la cordialidad entre los elementos todos que constituyen la nacionalidad cubana, con el mismo entusiasmo, con la misma confraternidad con que se verificaba entre los integrantes del Distrito Central de la Habana, éste de ayer, debido a gentil invitación del señor Izquierdo.

Después se refirió al Presidente de la República, rogando al Alcalde le hiciera presente cómo en este acto se le dedicaba por todos los presentes un saludo fraternal de adhesión.

Finalmente, en forma amena, se refirió a la labor de cada uno de los comisionados en el Consejo Deliberativo y terminó dando las gracias a la prensa periódica de la Habana por su útil cooperación al gobierno local.

Habló más tarde el señor Ruy de Lugo Viña, para reafirmar el deseo de los comisionados de ser copartícipes con el Alcalde Izquierdo en su trabajo administrativo, aprobando los proyectos que se estimen útiles a la comunidad.

El señor Celedonio García indicó la conveniencia de una comisión de componentes del Consejo, fuera a visitar al Presidente de la República acompañada del Alcalde, para darle cuenta del resultado de este almuerzo y de cómo todos ellos están dispuesto a ser factores de cooperación en los esfuerzos de buen gobierno que viene desenvolviendo, desde la jefatura del poder ejecutivo de la Nación.

Se acordó comisionar para el cumplimiento de esta misión al señor Izquierdo. Fué éste quien pronunció el discurso resumen. Manifestó que daba las gracias a todos por haber correspondido a su invitación. Que los comisionados podían tener la seguridad que seguían teniendo en él a un compañero de Consistorio, y que en ningún momento ha dudado de que fueran sus eficaces compañeros en el engrandecimiento del Distrito Central de la Habana. Oceptó agradecido la comisión que se la daba cerca del Jefe del Estado afirmando que con gusto le llevaría el saludo que por su conducto se le envia. Expresó su reconocimiento a los periodistas a los cuales estimaba también como compañeros.

En medio de las mayores demostraciones de afecto, terminó este almuerzo.

De la Terminal

VIAJEROS LLEGADOS. — Llegó de Zulueta, enferma, para ingresar en una clínica, la señora Ramona Sotolongo; del central Nazábal, su propietaria, Adela Castaño, viuda de Nazábal; de Cárdenas, Gerardo Obregón; de Colón, Angela Robaina y Cándido Hernández.

De Cienfuegos, Virgilio Nogal; de Ciego de Avila, Gerardo Hernández y Guillermo Herrera; de Santa Clara, Guillermo Morguez, Ismael Cáldez; de Bayamo, Evangelina Planas; de Constancia, Ena Odio y Eduardo Hernández; de Caibarién, Luis Pérez; de Palma Soriano, Gerrardo Abriego; de Santiago de Cuba, Manuel Martínez; de Camagüey, el administrador general de los centrales de los Consolidados, Mr. F. H. Monroy; de Santiago de Cuba, Fernando Jurado Cubas.

VIAJEROS SALIERON. — Con el fin de practicar investigaciones salió para los Remates de Guane el inspector de la Policía Judicial Mariano Torrens; el doctor Esteban de la Torre salió para Minas; el senador Horacio Díaz Pardo, el representante Juan Rodríguez Ramírez, el concejal Fco. Angulo, el doctor Liberato León y Félix Armando Ventosa salieron para asistir hoy, en Matanzas a la vista ante aquella Audiencia de unos recursos electorales; el representante Fco. Campo salió para Colón; la señorita Esperanza Hernández salió para Santa Clara; el representante Santiago Verdeja salió para Matanzas; Gustavo Alvaré y familia, a San Miguel de los Baños; Alberto Ibáñez y la señora Esther Pintado a Matanzas; Manuel Sáinz, al mismo lugar; a Cienfuegos, Pedro Fuxa y señora; el doctor Teodoro García a Santa Clara; el doctor Armando Pascual, a Campo Florido.

TREN E. LIMITADO. — Salieron anoche en este tren:

A Santiago de Cuba, los señores doctor Miguel Angel Portuondo, doctor Alfonso M. Puente, Patrón Mojicar, Alfonso Guerra, José Sanz, Heriberto López y Manuel Laurent, miembros de la comisión del Comité Fraternal Pro Damnificados de S. de Cuba. También salieron para la capital de Oriente, el senador general Carlos González Clavel, José Gito y la señora Carlota Cadenas. A Holguín, el doctor Oscar Tamayo Ruiz. A Puerto Padre, el doctor J. Machado Mena y su interesante sobrina la señorita Matilde Pereda. A Camagüey, Alfredo Mulet; a Santa Clara, el capitán del E. N., Felipe M. Domínguez. A S. Spíritus, el general García Cañizares. A Cienfuegos el doctor Manuel Febles, Jaime Brun y familia. A Caibarién, Jorge Fowler. A Santa Clara, L. Núñez Gámiz y Luis Miyar. A Jaronú, el coronel Julio Morales Broderman. A Trinidad el doctor Miguel Arbín y a Matanzas el doctor Alberto Rodríguez.

DONATIVOS DE LA CRUZ ROJA PARA ORIENTE

Resumen de las cantidades que han sido donadas en metálico, de las giradas y del saldo

Con destino a los damnificados por el terremoto ocurrido en Santiago de Cuba el pasado 3 de febrero, la Cruz Roja Cubana ha recibido y girado hasta el pasado día 29 las cantidades en metálico y los artículos que a continuación se expresan:

Cruz Roja Americana. . .	$ 5.000
Capitán Manuel Benitez. .	2.00
Señor Carlos Obregón. . . .	1.00
Comité Municipal de Caballeros en Matanzas. .	122.10
Asociación de Padres, Vecinos y Maestros de las Escuelas Urbanas de Madruga..	40.00
Jockey Club.	1.000
Por conducto del señor Wifredo Hiraldez, Secretario particular del General Herrera.	2.15
Sucesión de Falla Gutiérrez..	1.000
Cuban Land and Leaf Tobacco Comp. (Departamento de San Juan y Martínez.	110.00
Señora Mercedes Valdés . .	1.00
Escuela número 42, Agrupación «Felix Varela. . .	4.10
Empleados y Obreros del Central «Adelaida». . .	282.77
Empleados y Obreros del Central «Patria». . . .	170.90
Unión de Comerciantes de Madera del País, Barrio de Atarés.	25.00
Cruz Roja Española, 25.000 pesetas.	1.905.00
Cruz Roja Costarricense. .	11.75
Señor Antonio De Sousa, colectado entre el pasaje del Vapor Oriente, cuyo señor tiene su Oficina en 123 Front Street—New Y. . .	35.45
TOTAL.	$ 9.601.12

Cantidades que fueron remitidas directamente al señor Prisciliano Espinosa, presidente del Comité Municipal de Caballeros en Santiago de Cuba, por los Comités Municipales de damas y caballeros que se citan:

Comité Municipal de Damas en Cienfuegos.	$ 200.00
Comité Municipal de Caballeros en Cienfuegos. .	200.00
Comité Municipal de Caballeros en Sagua la Grande..	225.00
Comité Municipal de Damas en Guantánamo.	332.38
Comité Municipal de Caballeros en P. Betancourt.	51.14
Comité Municipal de Caballeros en Gibara.	135.59
Comité Municipal de Caballeros en P. de Río. .	257.56
Comité Municipal de Caballeros, en Güines.	100.00
Comité Municipal de Caballeros, en Caibarién. .	158.00
TOTAL. . . .	$ 1.659.67

ARTICULOS RECIBIDOS

Capitán Manuel Benítez. Material sanitario.

Señor Luis del Riego. Ropa usada.

Señora viuda de Rigol. Dos cajas de leche.

Escuela número 42, Agrupación «Félix Varela» 14 abriguitos de niño

Compañía Primer Molino Arrocero 10 sacos de arroz 220 libras c. u.

Alumnas de la Escuela número 12 92 piezas de ropa usada.

CANTIDADES GIRADAS A SANTIAGO DE CUBA

Al Comité Municipal de Caballeros.	$ 7.000.00
Al Comité de Damas Isabelinas..	500.00
Asociación de Repórters..	250.00
	$ 7.750.00
Gastos incurridos con motivo del viaje de ida y vuelta de los señores Mendoza y Núñez Pérez, cables cursados y otras atenciones. . . .	$ 227.85
Cantidad girada. . . .	$ 7.750.00
Cantidad girada por los Comités Municipales .	1.659.67
	$ 9.409.67
Recibido en las oficinas de la Institución.	$ 9.601.12
Girado a Santiago. . .	7.750.00
Gastos Habidos.	227.85
Saldo en caja.	1.623.27

Hortensia Coalla; Clarivel-Gasulla y la Orquesta del popular Dronista y cantante Jiménez Rebollar.

RADIO Y ELECTRICIDAD

Por Alberto Giró

TRASMISIONES PARA HOY

C M W.—388 Kc.—310 m.

11 a.m. Radio Vermouth por Nena Cuenco.
12 m. Información Social por Felipe Cantero.
1 p.m. Sexteto Habanero.
De 2 a 5 p.m. Receso.
5 p.m. Orquesta de Corman.
6 p.m. Receso.
7 p.m. Hora dirigida por Sarita Jústiz.
8 p.m. Hora Múltiple. Comedia Cabellos de plata, de los Hermanos Quintero, por el cuadro que dirige Enriqueta Sierra. Programa musical por la profesora Lluba Helmer, mezo soprano. Pianista acompañante: señorita Silvia López Rovirosa.
9 9p9.m. Mosaicos comerciales.
10 p.m. Receso.
12 p.m. Programa de larga distancia.
2 p.m. Buenas noches.

C M C.—840 Kc.—356 m.

A las 6 y 45 p. m. Concierto Acebal y del Campo.
A las 8 p.m. Orquesta Los Habaneros, con un programa de música cubana.
A las 9 p.m. Hora Observatorio Nacional.
A las 9 y 1 p.m. Trío CMC compuesto de violín, cello y piano, bajo la dirección del maestro Joaquín Molina, alternando con contables por la soprano Olga Marín.
A las 10 p.m. Cabaret Montmartre.

C M B C.—965 Kc.—310.7 m.

De 4 a 5 p. m. Programa de música española, con paso dobles, jotas, etc.
De 5 a 6 p.m. Programa a cargo del jazz band Raymat y sus Emperadores.
De 6 a 7 p.m. Programa a cargo de las hermanas Mesquidas, con la cooperación de la soprano Nancy Magaldi y del tenor Leonte Hernández.
De 7 a 8 p.m. Programa de música española con paso dobles, jotas, etc.
De 8 a 9 p.m. Programa a cargo de la orquesta que dirige Belisario López y su cantante Rogelio Martínez.
De 9 a 9 y 30 p.m. Presentación del pianista Lorenzo Pego y del cantante Luis de Córdoba en un programa de canciones cubanas, mejicanas y americanas.
De 9 y 30 a 10 p.m. Presentación del compositor cubano Rosendo Ruiz.
De 10 a 11 y media: Programa a cargo de artistas chinos y últimas noticias sobre el conflicto chino-japonés.

C M C A.—1235 Kc.—242.9 m.

A las 9 p. m. Concierto organizado por la Radio Catalunya. Tomará parte Joshanna B. de Ruiz, soprano ligera acompañada al piano por el maestro Eugenio Moreno.
La comedia sentimental El Pilluelo del Saco, de José M. Folch y Torres, interpretada por el niño Eduardo Boquet, secundado por Concepción Durán, Paquita Burgay y Pedro Boquet.
Recitaciones cómicas y chistes por Ernesto Arnal.
Intermedios musicales por el Trío Gómez.

C M B L.—1444 Kc.—207.7 m.

8 y 15 p. m.—Programa Radiante, como sigue:
Marinela. De La Canción del Olvido.
Torna. Melodía de Denza.
Barcarola. Dormi y Pura.
Mariposita. Tango a dos voces.
Selección del Trovador. Banda Creatore.

Espíritu Gentil, de Favorita, por el tenor Miguel Fleta.
Pescador de Perlas. Por Miguel Fleta.
La Africana. Por el tenor Miguel Fleta.
Chiudo Gli Occhi. Manon. Por Miguel Fleta.

C M K.—890 Kc.—336 m.

De 11 a 12 m. Programa, por la orquesta Cuba. Música bailable variada. Cantante: Chao Marquetti.
De 12 a 1 p.m. Programa por la orquesta que dirige Aniceto Díaz, el creador del danzonete. Música variada. Cantan: Alfredo Rivero.
De 1 a 1 y 15 p.m. Charla con los oyentes.
De 1 y 15 a 1 y 45: Tangos, boleros y canciones, por el barítono Carvajal, acompañándose con guitarra.
De 7 a 7 y 30 p.m. Programa por la orquesta. Música bailable cubana. Cantante: Cheo Marquetti.
De 7 y 30 a 7 y 45 p.m. Programa por el trovador mexicano Ventura Bueno.
De 7 y 45 a 8 p.m. Programa por Félix Alemany y Silvano González.
De 8 a 8 y 15 p.m. Programa por la señorita Esther Borja, acompañada por Santos Menéndez.
De 8 y 15 a 8 y 30 p.m. Programa Trinidad, por Neno Borja.
De 8 y 30 a 8 y 45 p.m. Programa por la señorita Mercedes Zayas Bazán. Empieza un interesante concurso con premios para las oyentes.
De 8 y 45 a 9 p.m. Programa por el barítono Carvajal.
De 10 a 11 p.m. Bailables.
11 p.m. Buenas noches.

C M Q.—630 Kc.—474 m.

De 12 a 1 p. m.—Programa Comercial.
De 1.30 a 2 p. m.—Programa de El Radio Club de Cuba.
De 2 a 3 p. m.—Programa de la Sección de Radio.
De 3 a 4 p. m.—Hora Regional con música española.
De 4 a 5 p. m.—Programa variado.
De 5 a 6 p. m.—Programa Comercial.

C M C F 890 Kc.—336.9 m.

De 9 a 10 p. m.—Programa Clarion Trío Clarion. Roberto de Moya, Santos Menéndez, Annie Konski.

C M C D 925 Kc.—320 m.

9.00 p. m.—Septeto 'Cuba" de Fernando Collazo. Programa especial bajo la dirección de Mario Le-Roy.
1.—Danza de Salón, de Ricardo Castro, solo de piano.
2.—Ouvre tes yeux blues, Massenet; Soprano y piano.
3.—La lagrima infinita, poema de Hilarión Cabrisas.
4.—Dame más, habanera de Esteban Anglada, Soprano y piano.
5.—Amor con amor se paga, proverbio de José Martí, en un acto y en verso.
6.—Vissi d-arte, de Tosca, solo de soprano.
7.—Indian Love Call. Solo de violín
8.—Pure as snow. Solo de piano.

C M B Z 1010 Kc.—296 m.

A las 3 p. m.—Hora Radio Víctor. —Música variada.
A las 5 p. m.—Hora "El Mundo" Salas. Programa a cargo de la orquesta de Armando Valdespí.
A las 6 p. m.—Hora Comercial. Música variada.
A las 6.30 p. m.—Horá Infantil, charlas para los niños a cargo de la señora Margarita Carreras de Ríos.
A las 8 p. m.—Hora Radio Victor.
De 9 a 10 p. m.—"Paréntesis Musicales".
A las 9.00.—Yolanda Franco, soprano y Blanquita Sainz, pianista.
Fox de los Gavilanes-Guerrero.
Canción de Cuna-Ricci.
Serenata Veneciana-Serrano.
Vals de las Rosas, Princesa de los Balkanes.
A las 9.15.—Cuarteto Hernández Asiain en un programa especial.
La Feria, de Lacome, en tres partes.
Los Toros.
La Reja.
La Zarzuela.
A las 9 y 30. Carlos Spaventa, el popular trovador argentino con los últimos tangos.
A las 9 y 45. Yolanda Fraco, soprano; Blanquita Sainz, pianista.
Marinela. Serrano.
Lied del Soldado de Chocolate.
Rimpiante. Teselli.
Romanza de la Carta. Gigantes y Cabezudos.

C M B I.—1444 Kc.—207.7 m.

De 11 a 12 m. Programa de música variada.
De 4 y media a 5 y media. Programa a cargo de la orquesta del profesor Valerio Moreira, con su cantante Camilo Frías.
De 5 y media a 6 y media. Programa de Buen Humor, por los señores Rafael Chávez, Antonio Tonda y Mardonio Seguí.
De 6 y media a 7 y media. Programa especial a cargo de las señoritas Juana María Salvi y Josefina Mereiles, que integran el Duetto Galante.

C M B Y.—1235 Kc.—242.9 m.

11 a. m. Diario Sintético del aire.
6 p.m. Programa Humorístico a cargo de Billiken y otros.
7 p. m. Programa Sublime, a cargo de la señorita Graciela Rodríguez y su conjunto.
8 p.m. María Cervantes, con su conjunto y la cooperación de Billiken.

C M B T. — 790 Kc.—379.5 m.

De 7 y 30 a 8 p.m. Llillo Jiménez.
De 8 a 9 p.m. Programa a cargo del actor Regino López. Estreno de una graciosa obra teatral, recitaciones en bable y poesías de Vital Aza, por Regino; Charla Literaria, por Federico Villoch y Concierto por artistas.
De 9 a 10 p.m. Mario Sorondo. Noticias referentes a los secuestradores de la Mulata Sofía, por Ada Márquez y Miguel Jorba; Concierto por Emilia Rico; Rosita Tudela y Leonte Hernández. Solos de violín por el profesor Laborda, acompañado al piano por el maestro Jofré. Transmisión de La Revista del Aaire, de Mario Sorondo y Anckermann.
De 10 a 11 p.m. Felina Ramos. El duentto de canciones criollas, con acompañamiento de guitarras, por la señorita Felina Ramos y el señor Modesto Barcia.

C M C B.—1345 Kc.—222.9 m.

12 a 1 p. m. Programa comercial. Música popular.
De 6 a 7: Temas de películas, noticias biográficas y Chismes de Hollywood.
De 9 a 9 y 15: Programa de Música Selecta.
De 9 y 15 a 10: Asiain. Música selecta.
De 10 a 10 y 15: Programa de Temas de películas.
De 10 y 15 a 11. Programa comercial. Música variada.

4 VECES al DIA Llamos POR RADIO GRATIS SU ------ Anuncio
Diario de la Marina
PRADO 103 Telfs. A-2425; A-3333

M.E.C.D. 2016

PARA NIÑAS

BLANCO, 6 BEIGE.

del 12 al 3 con suela flexible

$3.00

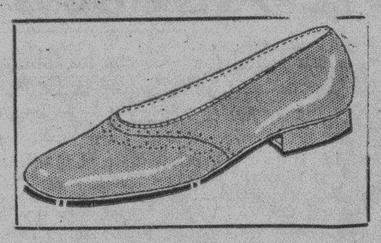

LA GRANADA

14½ SAN RAFAEL 14½

Muchos Modelos en nuestro Catálogo = Solicitelo =

Consejos Médicos

del DIARIO DE LA MARINA por el Dr. PEREZ-BOUDET

Especialidad: VIAS DIGESTIVAS
GABINETE: Prado 33, altos
Teléfono A-5049
Correspondencia al DIARIO DE LA MARINA
Prado número 103

J. COLLAZO (Ciudad)

Contestando a su seguida carta, puede garantizar que lo sirvo como en la primera, es menester que continúe usted usando localmente el Jabón Afridol, pero debe de mantener su intestino en condiciones de hacer desaparecer la mayor cantidad de toxinas que pueda, y me permito el recomendarle después de sus comidas, dos cucharaditas de Enterodextrin.

ESPERANZADO (Esperanza)

No solamente un buen digestivo, sino que tiene que acompañarlo de algún medicamento que le haga eliminar alguna retención biliosa que tenga. Debe de tomar tres perlas de Coleflavina al día y además después de sus principales comidas una cucharadita de Carbopepsin. Al acostarse, chupe una pastilla de Miratón y verá que en corto espacio de tiempo, todo marchará a las mil maravillas.

UNA CURIOSA (Ciudad)

Perdóneme el decirle que no la entiendo. Yo conozco enguinces en articulaciones, pero no en comisura labial. Escríbame nuevamente y explíqueme mejor ese caso, que tendré el gusto de contestarle la pregunta que desea saber. No tiene que temer pues el pseudónimo lo oculta todo.

A. V. G. (Matanzas)

Es menester que una vez comprobado que su hijito no tenga parásitos, de empiece un régimen especial bajo la base vitamínica, dele 10 gotas de Sterogyl antes de cada principal comida en agua, sopa o caldo, cuando termine sus comidas y como sobrealimentación deberá de administrarle una copa de leche añadiéndole una cucharada de Somatose líquido. Debo de decirle que creo muy conveniente si es que usted puede tener medios de llevarse éste verano a su hijito a orillas del mar, que permanezca todo el verano a orillas de una playa, donde le dé el mayor tiempo posible el aire de mar, desaparecerá ese estado glanglionar que tiene actualmente.

AEIN (Sin dirección)

Mi opinión y consejo es que asista al Gabinete de un Dentista porque se encuentra usted padeciendo además de otras enfermedades, de Piorrea Alveolar, eso es lo que más interés tiene en su caso, puesto que esta enfermedad trae como secuelas complicaciones serias en las demás. Además debe de tratarse ese decaimiento que tiene por medio de calcio, hierro y fosfogliceratos y todo ello además de kola lo encontrará en el Ferrokin, del que deberá de tomar una cucharadita antes de cada una de sus principales comidas. Al acostarse sírvase siempre de un laxante bajo la base alcalina, la Leche de magnesia Fillips, puesto que lo que se encuentra tragando es pus de sus propias encías.

CASOS y COSAS

CON PERDON

No, no, Mañach, no son versos
esos del señor Ballagas.
Son un acopio de imágenes
muy bonitas, bien buscadas;
pero sin medida alguna
y faltos de consonancia;
prosa muy bella, que quiso
el autor, en vez de darla
de la manera corriente,
a lo ancho de la página,
partirla en renglones cortos,
unos de media pulgada
y otros de tres, o de cuatro,
como a él le dió su gana.
¿Que hay poesía en el fondo?
Bueno, ¿y qué? Porque la haya
no hemos de llamarle versos.
A cualquiera se le alcanza
que puede haber poesía
hasta en un cuadro, ¡caramba!
Ni verso libre siquiera
es lo del señor Ballagas,
porque le falta ese ritmo,
esa música que encanta,
eso que define el verso,
eso que, en una palabra,
nos entra por los oídos
y que, si usted no se enfada,
hasta a bailar nos invita,
por el compás que nos marca.
El verso que no se puede
bailar, según explicara
un autor contemporáneo,
no es verso. Y basta de lata.

Sergio ACEBAL.

DOS PROCESADOS POR HURTO CON 2,000 PESOS DE FIANZA

Por el Juez de Instrucción de la Sección Cuarta, fueron procesados Antonio Foyo, por hurto y falsedad, con fianza de 2,000 pesos y Luis Felipe Sampe, con mil pesos, por un delito privado, y excluido en la causa que se le sigue por hurto a la Compañía Cubana de Electricidad.

MAGNESIA SARRÁ

Sabrosa-Espumante-Anti-ácida
Inmediatamente alivia:
Jaquecas, Mareos, Acedías.

ASEGURE UN DIA FELIZ

Todas las mañanas tome una cucharada

DROGUERIA SARRÁ
LA MAYOR

HABANERAS

(Viene de la Página CINCO)

ULTIMO COMPROMISO

BEBITA GOUDIE MONTEVERDE

De mi **on dit** de ayer.
El último compromiso.
Es el de la linda Bebita Goudie y Monteverde, bellísima señorita que será pedida en la tarde de hoy para el correcto teniente del Ejército Alberto Juarrero.
La petición la hace el doctor Eugenio Juarrero, padre de Alberto, ante los padres de la lindísima Bebita, los distinguidos esposos Arturo Goudie y Luz Monteverde.
Recibirán después a sus amigos.
En horas de la tarde.

LA INAUGURACION DE LA TEMPORADA HIPICA

En el Oriental Park.
Temporada de verano.
Sólo falta un día para la inauguración de la temporada hípica de verano que como saben nuestros lectores, comenzará mañana sábado en el feudo de Oriental Park.
Todo está preparado para el acto inaugural.
Que será indudablemente grandioso e insuperable.
En el Jockey Club, aquella espaciosa terraza volverá a ser otra vez el punto de reunión de nuestra sociedad más distinguida, como lo fué en la temporada que finalizó recientemente.
Durante las carreras se bailará, encargándose de esa parte la orquesta de la señorita Foyo, la cual alternará con otra cubana, la que dirige el profesor Barba Inclán.
Figurará en el estelar del programa de mañana, el «Inaugural Handicap», a seis furlongs, habiéndose inscriptos los mejores ejemplares alojados en las cuadras del Oriental Park.
Es conveniente repetir que los señores socios podrán asistir acompañados de sus familiares e invitados de estas, teniendo que abonar los que no sean asociados la entrada, fijada en dos pesos.
En cuanto al Grand Stand valdrá un peso, aunque todas aquellas personas que tuvieron pases concedidos por la anterior empresa, podrán utilizarlo, a reserva de cangearlo oportunamente.
Todo asegura el éxito de la temporada hípica de verano.
Su Directiva es la mayor garantía.
Formada por altas personalidades.

ALMUERZO A LOS POBRES

Almuerzo extraordinario.
De la Cocina Económica.
La distinguida y buena señora Ofelia Rodríguez de Herrera, quiere obsequiar a los pobres que concurren diariamente al Cuartel de San Ambrosio con un gran almuerzo el día de su santo.
Será el sábado próximo.
A las 11 menos cuarto.

CELEBRANDO UN ANIVERSARIO

Un té ayer.
En los almacenes de **El Encanto.**
Fué ofrecido por la Gerencia de esa importante entidad comercial a los clientes fundadores de la misma, al cumplirse el 44o. aniversario de haber abierto por primera vez sus puertas al público.
En el Salón-buffet, al frente del cual se encuentra desde ha poco la señora Ameli Moenck, fué reunido el grupo de personas invitadas, todas clientes desde la fecha indicada, habiéndose hecho sólo excepción de la crónica social habanera.
Muy simpática la reunión.
En un ambiente de cordialidad.
Como en lugar aparte del periódico se da cuenta de dicho acto con lujo de detalles, me limitaré sólo a hacer mención del grupo de señoras allí congregadas, al que se ofreció un espléndido buffet.
No podía ser de otro modo.
Tratándose de **El Encanto.**
Se hizo verdadero derroche de pastas, ensaladas, bocadillos, ponche, helados y dulces, servido en **petite tables** de cuatro personas.
Se lució el maestro Sabás.
Chef del elegante salón restaurant que cada día se ve más favorecido por el público.
He aquí la relación de las damas concurrentes.
Señoras: Margarita Arias de Santeiro, Matilde de Cárdenas viuda de Angulo, Margarita Ponce de Edelman, Gloria Granados de Rodríguez Lendián, María Martín viuda de Plá.
Mecedes Díaz de Tarafa.
Edelmira Hernández Miró.
Tomasa Moreno viuda de Nodarse, Plasencia viuda de Díaz, Carbonell viuda de Izaga, Lezama viuda de Valle, Alicia Giraud, Eva Adán viuda de Rodríguez, Margarita Tomé de Reyes, Juana García viuda de Castro.
Entre otras cosas recitó el precioso soneto **Maravilla**, que a continuación doy a conocer.
Dice así:

Vente conmigo, amor, a los trigales,
entre amapolas, rojas de deseo.
Ven, que yo llevo aroma de rosales
y el alma florecida de gorgeos.

Bajo sombra y frescor de los frutales,
esquivados del sol, con escarceo
de riente juventud... ¡como turpiales
trinaremos en vivo clamoreo.

Una espiga será prendida en oro;
te ofreceré mis cálidos tesoros
coronada por sumos de rocío...

Y nieves brillarán las claras gotas
sobre todo mi ser, formando ignotas
maravillas de luz, amado mío...!

Después se hizo música y se bailó hasta cerca de las ocho de la noche.
Una gran fiesta.
Encantadora.

UNA BODA EN EL ANGEL

Celebrada últimamente.
En horas de la tarde.
Me refiero a la boda de la bellísima señorita Caridad Hernández, quien unió sus destinos a los del joven oficial de nuestro Ejército Ciro Leonard y Santa María.
Lucía la novia un rico traje de desposada con el que se realzaban sus naturales encantos.
Muy airosa.
Y regiamente ataviada.
En la ceremonia actuaron como padrinos la señora Mercedes Suárez de Suárez Murias y el señor Antonio Hernández, padre de la **fiancée.**
Testigos.
Por ella: el señor José Sánchez Villalba, el señor Baldomero Rodríguez y Gutiérrez y nuestro compañero en la prensa Víctor Manuel Sánchez Toledo, redactor de las Viboreñas de **El País.**
Por él: el Jefe de Estado Mayor del Ejército, general Alberto Herrera; el coronel Rafael del Castillo Márquez; el comandante Pineda y el capitán Pina.
A la salida del templo pasaron los nuevos esposos por el Túnel de Acero que formaban con sus sables los compañeros de armas del novio.
Muy bonito el efecto.
Llegue hasta la feliz pareja los votos que formula el cronista.
Por su felicidad.

CLUB DE COMUNICACIONES

Campeonato intersocios.
De carambolas por tres bandas.
Se inaugura el lunes próximo a las 9 de la noche en el local de la asociación, Paseo de Martí 34 y medio. Lo inaugurará el campeón mundial Isidro Ribas.
Recibo atenta invitación.
La cual agradezco.

EN LA ASOCIACION DE LA PRENSA

Una tarde simpática.
En la Asociación de la Prensa.
El Círculo que preside mi muy querido amigo y compañero en el periodismo, doctor Rafael María Angulo, abrió ayer tarde sus puertas para ofrecer un ponche en honor de los artistas que presentaron proyectos para el monumento que se erigirá al Soldado Invasor.
Muy concurrida la fiesta.
Privando el elemento social.
En uno de los salones fué ofrecido el ponche, pronunciando brillantísimos discursos el Presidente de la Asociación de la Prensa, doctor Angulo y el Presidente del Círculo de Bellas Artes, doctor Salvador Salazar.
Muy inspirados los dos.
En los elogios a nuestros artistas.
Después recitó bellas composiciones poéticas nuestro inspirado bardo Hilarión Cabrisas y a petición de un grupo de damas allí reunido, deleitó al auditorio con versos sentidísimos la poetisa señorita Lucila

LA FESTIVIDAD DE MAÑANA

Santa Ofelia.
Es la festividad de mañana.
Con tal motivo, y como son muchas las damas de la sociedad habanera que celebran su santo en esa fecha, **El Clavel**, el gran jardín nacional de los hermanos Armand, mantendrá abierta durante todo el día una magnífica exposición de flores.
Mil y una preciosidades.
Cuanto bello florece en aquellos enormes dominios de los Armand.
Easter lillies, callas, gardenias, aleli, margaritas del Japón, dalias, gladiolos...
Flores finísimas, siempre frescas, que llegarán hasta las festejadas como delicados presentes en cestos, cajas y ramos preparados con el inimitable **chic** de los grandes artistas de **El Clavel.**

AMIGOS DE LA CULTURA FRANCESA

Una conferencia mañana.
A las 5 y media de la tarde.
Ofrecerá una conferencia el ilustre doctor Manuel Bisbé, joven profesor del Instituto y de la Universidad.
Será en el Círculo de Amigos de la Cultura Francesa, en San Lázaro 311, altos, y versará sobre **Ayax y el Quijote** tema de Literatura Griega.
El programa es interesante.
Muy sugestivo.
Seres imaginados y seres reales. Ayax en las leyendas épicas. Probable fecha del Ayax de Sófocles. La primera parte del Ayax.
En la segunda parte.
Manifestaciones de la locura de don Quijote semejantes a las de Ayax. La cuestión de la inconsciencia de Cervantes: tesis de Américo Castro.
No se requiere invitación.
Para asistir al acto.

BODA INTIMA

En la intimidad.
Por un luto reciente.
Se celebrará así mañana por la noche en la elegante residencia de la gentil **fiancée**, en el Reparto Santa Amalia, la boda de la encantadora señorita Mercedes María Porta y López y el caballeroso joven Guillermo Rivas y Vidal.
El Clavel, el edén de los Armand en Marianao, levantará el precioso altar ante el que quedarán bendecidos lo afelices amores de Mercedes y Guillermo.
Boda de grandes simpatías.
Que me propongo reseñar.

TEATRO ENCANTO

Gran día de moda.
Es hoy en el **Encanto.**
Vuelve a la pantalla la soberbia producción **Una tragedia humana**, por Phillis Holmes y Sylvia Sidney, de argumento emocionante.
El conjunto artístico que actúa en el elegante teatro, se verá hoy reforzado con el debut de María Ruiz, cantante y Fernan Flor.
Bailarina clásica.

UNA BODA PARA HOY

Ante notario.
Boda distinguida.
Trátase de la interesante dama Mercy Cowley Govantes, que contrae hoy matrimonio esta noche con el doctor Ramón G. Montenegro, reputado anestesista y especialista renombrado de la Asociación Cubana de Beneficencia.
Boda simpática.
Que mañana describiré.

(Continúa en la Página NUEVE)

"Fotos" nítidas, vívidas

con esta película rápida

CARGAR la cámara con Película Verichrome Kodak es estar listo para tomar instantáneas nítidas y con vida, instantáneas que causan placer.

Esta película es rápida y de doble emulsión: produce fotografías claras, brillantes, con detalle, haga tiempo bueno o malo... lo que no se consigue con película corriente.

La próxima vez, pídase Verichrome, la nueva película en la caja amarilla con el borde a cuadros...

...Y las próximas fotografías saldrán mejor de lo que hasta la fecha se creía posible o fácil.

Película VERICHROME Kodak

KODAK CUBANA, LTD., *Zenea 236, Habana*

CUIDADO.!

--podría malgastar su dinero inocentemente

Lotes a MENOS de NOVENTA y CINCO centavos
Precios menores que en las LIQUIDACIONES

PRUEBA AL CANTO...!

SABANAS TOALLAS ETC.

— Sábanas de baño, felpa superior 105 x 165, a 0.94
— Dos toallas felpa doble, con franja, 62 x 122, a 0.89
— Tres toallas de felpa, franjeadas, 59 x 105, a. 0.80
— Seis toallas 47 x 90, en 0.89
— Dos Sábanas, warandol superior ½ cameras, por 0.65
— Dos Sábanas warandol hilo redondo, camera completo, por 0.88
— Un Mantel Alemanisco con franja de 1½ varas, por 0.75
— Una pieza de Crea Catalana, 10 varas y 36 pulgadas, por 0.88
— Una pieza Crea Inglesa Superior. 10 varas 36 pulgadas, por 0.85
— Una Pieza Madapolán "Isla de Cuba". 10 varas 36 pulgadas, por. . 0.93

SEDAS

— Crepé de Seda en superior calidad, 25 colores a elegir, a 0.79
— Crespón de pura Seda, preciosas estampaciones, a 0.60
— Otro, regio, con estampaciones modernas, a 0.88
— Seda Espejo Superior, 36 colores. Un corte de 4 varas 1.00
— Foulards o Crepés de Seda estampados. Un corte de 3 varas 0.94

ROPA INTERIOR

— Bloomers Jersey que valen a 45 cts. Ahora, uno 27 cts, y el lote de cuatro, por 0.93
— Bloomers de Jersey **irrompible.** Uno 37 cts. y el lote de tres por . . 0.94
— Pantalones Jersey irrompible. Uno 37 cts. y el lote de tres, por . . 0.94
— Bloomers y Pantalones de Jersey con encajes. Precio normal 50 cts. Dos por 0.92
— Payamas de Jersey, con y sin encaje, a 0.85
— Vestidos de Batista estampada. Uno 45 cts. Dos por 0.86
— Vestidos de warandol, para casa o calle, corte distinguido, a 0.90 y 0.94

PARA LOS NINOS

— Trajes de crasch, warandol, etc. Uno 47 cts. Dos por 0.90
— Trajes en muchos modelos a elegir. Tallas 2 a 8 años. Valen el doble, a 0.93
— Trajes de Marinera, cuello azul o blanco, pantalón largo. De 2 a 10 años, por 0.93
— Payamas de magnífico Soisette, tallas de 2 a 16 años 0.93
— Otro tipo más sencillo. Uno por 47 cts. Dos por 0.90

Si le agradan los lotes hay centenares como los detallados en todos los departamentos; si prefiere por unidades puede comprar a su gusto. De todos modos el mejor precio sea cual sea la venta o liquidación anunciada.

LO GARANTIZAMOS

LA ISLA DE CUBA

M.E.C.D. 2016

SOCIEDADES ESPANOLAS

LA VELADA EN LA CASONA DE C. MONTAÑES

Se celebrará mañana por la noche en los salones que se decorarán con gracia y arte

Se acerca el día en que tendrá lugar la magna velada de propaganda, que en los amplios salones sociales de Prado esquina a Neptuno celebrarán los montañeses el sábado 2 de abril.

Las secciones encargadas del programa de esta fiesta han tenido especial cuidado en que éste resulte lo más atractivo y los concurrentes a este acto podrán escuchar buena música, canciones populares y obras de importancia, además de la preciosa comedia Walkiria, poesías, en fin, que como vulgarmente suele decirse habrá para todos los gustos.

Las principales familias montañesas y otras que siempre asisten a esta clase de fiesta en la organización de las cuales los montañeses tienen bien ganada fama, estarán esa noche prestigiando dicho acto.

Contínuamente son solicitadas las invitaciones necesarias para asistir a esta fiesta, y la Secretaría general es la encargada de atender todo lo que con ésta se refiere.

SALENSES Y BELMONTINOS EN LOS JARDINES «LA POLAR»

La gran fiesta que los salenses y los belmontinos van a celebrar el día 29 de mayo próximo en todos los Jardines de «La Polar»», será una de las mejores que ambas Sociedades han celebrado La Comisión de Fiestas de ambas Sociedades, se reunió el lunes, empezando ya a organizar dicho acto. Se nombrará el Comité Conjunto de Damas de ambas sociedades, para que con el entusiasmo que siempre las caracteriza, contribuyan al mayor éxito de la fiesta.

Por de pronto, la Comisión lleva ya ultimados a la Junta Directiva que se celebrará el viernes día 18 a las 9 p. m. en el Centro Asturiano, en sesión conjunta de ambas sociedades, varios aspectos: habrá cuatro conjuntos musicales en los distintos lugares de los Jardines. El elemento bailador, podrá gustar a sus anchas de la música de su preferencia: desde la Orquesta de primera, y el Son, hasta el Quinteto típico. Proximamente se dará el programa completo

MONUMENTAL VERBENA DE LAS FLORES

—Si, señores; Monumental entre admiración y con mayúscula. Porque admiración y mayúsculo asombro ha de causar la gran fiesta que en los Jardines y Campo Polar celebrará el «Club de Cantineros de la República de Cuba», entidad prestigiosa que jamás ha defraudado las esperanzas de los que de ella esperaron grandes cosas, ni de los que en ella cifraron sus anhelos para pasarse algunas horas de franca camaradería, de sano y rejocijante optimismo. Todos en esa gran verbena podrán comprobar cuanto en esta rápida nota apuntamos. Nos darán la razón los que a ella tengan la dicha de asistir. «Ver para creer', dice el refrán, y es verdad. El que nada ve nada tiene que decir.

El cronista no podría daros una visión exacta de lo que allí se os ofrecerá sin copiar, siquiera en parte, el programa, el fantástico programa que esa noche del 23 de abril se llevará a feliz término en los amplios y hermosos Jardines y Campo Polar

Mas nó, no me permite el espacio copiar el programa; pero sí dar a conocer las afamadas orquestas encargadas de ejecutar las partes bailables:

Romeu, (su orquesta): «Los Diplomáticos', de Pego; «La Sonora Matancera», y el quinteto típico «Los Barcaleses».

Habrá un concurso de bailes con grandes premios,y además todas las damas serán obsequiadas con sendos ramilletes de flores de todas clases y otros regalos más. Jamás se os presentará otra ocasión más propicia para gastar menos y divertirse y bailar más.

Las etradas están a la venta en todos los cafés-cantinas y bares de la Ciudad.

Las invitaciones para las damas pueden solicitarse por el Telf. M-8455

SIMPATICA BODA

Nos invitan muy amablemente a la boda de la linda y graciosa señorita Gumersinda López Seisdedos, con el distinguido y caballeroso joven Angel Luelmo Lozano; acto que tendrá lugar el día nueve de abril, a las nueve d ela noche, en la Iglesia Parroquial de Palma Soriano.

Serán padrinos la dama señora María Grande de Luelmo y Claudio Luelmo.

Agradecemos la invitación.

JUNTAS DIRECTIVAS

SOCIEDAD DE CASTRILLON

celebra su reunión la Sección de Propaganda el día dos de abril, a las ocho y media de la noche, en el Centro Asturiano.

Centro Asturiano, celebrará sesión hoy, viernes, la Junta Directiva.

EL PRESIDENTE ALCALA ZAMORA EN LA BARRACA

El Presidente de la República lo envía a los valencianos que lo develarán con amor y honor

El Centro Valenciano ha recibido directamente de la persona del Presidente de la República Española, una fotografía debidamente autografiada, con expresiva dedicatoria para el Centro Valenciano de la Habana, quizás pensando que en aquella luminosa ciudad del Turia, fué donde se incorporó a las filas republicanas, para todos unidos barrer con la Monarquía en España.

Muy pronto el retrato de S. E. el Presidente don Niceto Alcalá Zamora, será puesto en el lugar de honor de la Secretaría del Centro Valenciano, como primer Magistrado de la República Española y en demostración de verdadera fe republicana, conocida de antaño.

Muy pronto daremos a conocer el día que se proponen los «Ches» con una ceremonia sencilla pero lucida, a develar el retrato del Presidente de la República española.

A dicho acto han de acudir muchísimos socios y familiares, así como el gentil Comité de Damas, dándole con su presencia realce a la fiesta que será felizmente recordada por todos los valencianos de la Habana.

BAILE DE DESPEDIDA AL SEÑOR AVELINO VIGIL

Como portunamente hemos informado, el próximo sábado día 2 será el baile que como despedida se le ofrecerá al señor Avelino Vigil, que próximamente embarcará para Asturias.

Será celebrado en los espaciosos salones del Hotel New York Dragones 16, en cuyo lugar se dará cita el sábado toda la colonia asturiana.

Los conjuntos musicales contratados serán: Belisario López y sexteto Cuba, de Collazo, que tanto gustan a la juventud bailadora, habiendo además un obsequio para cada damita que asista.

Las familias que no lo hayan hecho deberán solicitar su invitación al teléfono M-4711, así como cualquier informe relacionado con tan importante fiesta.

LA AMNISTIA EN LA ASOCIACION DE DEPENDIENTES

Con los beneficiosos resultados que se esperaban, se viene realizando en la Asociación de Dependientes la vuelta a la misma de los asociados que causaron baja desde febrero de 1927 hasta este mismo mes del año actual, elementos que vienen a aumentar el márgen de capacidad rentística a la Institución con el aporte de sus cuotas, contribuyendo de modo positivo al auge de la corporación, siendo como son en la actualidad los nobles empeños para volver a la normalidad de la vida social y dar cima a esos propósitos dentro de la mayor cordialidad entre los socios, para que las enersías y los entusiasmos ofrezcan el fruto deseable, dentro de la aspiración común de aumentar los progresos de la Asociación, con el desarrollo de las iniciativas dispuestas a ese fin, y todo ésto parece tener ya un decisivo principio, toda vez que con motivo de la amnistía, concurren diariamente a la Secretaría, a la Contaduría, y a la Sección crecido número, muchos asociados, de Propaganda de la Institución en deseosos de aumentar el caudal social.

UN MUY ELEGANTE RECIBO BAILABLE

Organizado por el gentil Comité de Damas del Centro Valenciano, que preside la distinguida señora Amparito Vives de Climet, se ha de celebrar el próximo jueves, día siete, un recibo bailable, el primero que ha de tener lugar en los salones de su home» social, amenizadn por una notable orquesta de esta capital

Por los detalles que nos ha proporcionado la interesante señorita María Oltra, Secretaria de dicho grupo femenino, será una fiesta que ha de dejar gratos recuerdos a los que a ella concurran.

Asistirá el Comité Femenino del Club Cultural, invitadas de honor, así como la Sección de Recreo y Adorno, que preside Angel L. López.

Una verdadera fiesta de confraternidad, entre culturales y valencianos, en los salones de la magnífica residencia del Paseo de Martí número 118, altos, dotada de todas comodidades.

Se ha de ver muy concurrida esa noche la Casa de Valencia, por socios y simpatizadores, lo que ha de traer consigo un nuevo éxito artistico para ese grupo de damas y damitas, que están llevando a cabo una inmensa labor en pro del prestigio del Centro Valenciano.

ASOCIACION EMPLEADOS DE CENTROS BENEFICOS

Se reunió la Junta Directiva de esta Asociación de Empleados, bajo la presidencia del Dr. Alfredo Blanco Guerra, Vicepresidente don Enrique Cima Cabal, Secretario Manuel Machín Benitez.

Se aprobó el acta sesión anterior El movimiento de Tesorería, conociendo el capital existente en 29 de febrero $4981.78. Se aprobaron el pago de varios socorros. Se empezó a discutir un proyecto de reformas al reglamento presentado por el señor Enrique Cima Cabal, y siendo las doce de la noche el señor presidente suspendió la Junta para continuarla el próximo martes día 5 de abril entrante.

LA ESTADISTICA DEL SANATORIO DE "COVADONGA"

Lo dirigirá el Dr. Rodríguez Pérez y por ella sabrán los socios del trabajo incesante

Ha quedado implantado en la Casa de Salud «Covadonga», el Sanatorio que tanto habla al alma de los asturianos, de los socios del Centro, de sus simpatizadores y que tanto significa en los centros científicos de todos los paises civilizados, el Departamento de Estadística Médica, base complementaria de las Instituciones Sanitarias que se encuentran catalogados en el grupo «A» de los Hospitales tipo Standard.

El Director de la Casa de Salud Covadonga, el notable cirujano doctor Presno, en sencillo informe, ha sigificado a la Junta Directiva que dicho Departamente comenzará a rendir su labor a partir del día de hoy primero de Abril, habiendo designado como Jefe del mismo al doctor Rodriguez Pérez, prestigioso médico que presta sus servicios en la Casa de Salud Covadonga.

El Departamente de Estadística Médica es un poderoso auxiliar de la clínica médica y quirúrgica, que permite al médico de cabecera, desde el ingreso del paciente en su servicio las dolencias que ha padecido anteriormente y todos los antecedentes familiares del mismo, contribuyendo de este modo al rápido y pronto diagnóstico de la lolencia que aqueja al enfermo quie acude a él en busca de salud.

Está pues de plácemes el Centro Asturiano con este nuevo servicio que contribuirá grandemente a reducir cuanto es posible el cuadro demográfico de la Casa de Salud Covadonga, y que pone demanifiesto una vez más cuanto el Centro Asturiano lleva a cabo en beneficio de sus socioe y para honor y prestigio de la Sanidad de Cuba, que vé en aquella Casa una Institución perfectamente organizada con cuanto exige la ciencia de Esculapio, a la par que una Institución que es modelo de organización en la parte administrativa.

Y todo ello es posible mediante la cooperación de cuantos forman en la lista social y de los que sin percibir emolumentos alguno trabajan sin desmayos por la grandeza y prosperidad dela Institución.

LA CAJA DE AHORROS Y EL BANCO GALLEGO

Continúa la Comisión laborando y al mismo tiempo dando toda clase de facilidades a los depositantes que van acudiendo al llamamiento hecho, para que concurran a la entrada del Centro Gallego a llenar la planilla adhiriéndose al Convenio para suspender la quiebra.

Nos advierten que aún a pesar de tener lleno el cupo necesario para tal fin, ha seguido en sus funciones para atender a tados aquellos que no hayan concurrido todavía, pues de este modo, quedarán todos con su crédito reconocido al serles colocadas en la libreta correspondiente el cuño del Juzgado.

Muchos han concurrido en estos dias esperando que cuando la Comisión termine sus labores, hay una fran cantidad sobrante de la que se ha suscrito hasta hoy.

LOS ENFERMEROS EN TODA «LA TROPICAL»

El domingo 3 de abril es el día señalado por los enfermeros y alumnos de Cuba, para la celebración de su grandioso festival que tendrá lugar en todos los jardines de la gran cervecería La Tropical. La entrada para este gran festival para damas gratis. Entre los conjuntos musicales que amenizarán el programa bailable se encuentran Belisario López, hermanos Martínez, Sonora Matancera y otros.

Dispóngase a llevar su merienda y disfrute conjuntamente con sus familiares y amigos de los placeres que ofrece una comida campestre en lugar tan agradable. Puede usted adquirir allí empanadas bien condimentadas a precio de situación. También podrá saborear la incomparable cerveza Tropical que la Beneficencia Asturiana repartirá allí de los toneles que recibió directamente de Asturias, todo por un costo infinitamente bajo. El permiso para su merienda puede adquirirse en el local social, Nueva del Pilar número 3 de 7 a 9 p. m., o el día de la fiesta a la entrada de de los jardines.

INTERESANTE VERBENA DE LOS VIVARIENSES

Mañana sábado ha de vestir sus galas más relucientes el Centro Castellano, Egido 2, con ocasión de celebrarse la gran verbena vivariense denominada «Entre Risas y Flores», que ha sido debidamente preparada por la Sección de Propaganda, con el concurso muy valioso del gentil Comité de Damas.

Nada faltará en ese acto para hacerlo interesantísimo.

Las piezas más selectas y de mayor actualidad y gusto figurarán en el programa a cargo de una orquesta, un jazz band y un sexteto de reconocida fama entre los buenos bailadores y por el entusiasmo despertado entre la juventud, podemos anticipar que superará a todas las organizadas anteriormente por la benemérita sociedad Vivariense, que tantos triunfos ha cosechado desde su fundación.

DEL SANATORIO CONCEPCION ARENAL

INGRESOS: Estrella González, Catalina G. Somines, Balbina Freire, Josefa Suárez Concepción Sánchez, Josefa Moure González, Candelaria Gómez, Mercedes López Soto, Rosa Díaz González, Isabel González y Genoveva Alvarez.

ALTAS: Esther Cabrera, Remedios Expósito, Encarnación Fernández, Manuel García Fernández, María López Conde, Jesusa Menéndez Fernández, Mercedes Paz (menor), Caridad Paz (menor) Flora Portela, Aurora Pernas, José Suárez Abeledo y Severa Suárez Vel.

El Vigor de la Juventud

no sólo es privilegio de los jóvenes, sino que es la recompensa de todos aquellos que se han rebelado contra la esclavitud de los venenos intestinales, esa condición que todos los doctores hoy en día condenan unánimamente como la causa común de todas las enfermedades y de toda vejez prematura.

Es en vano esperar tener sangre fuerte y rica, es en vano desear tener infatigable energía cuando el sistema todo está bajo la garra de los venenos residuarios en los intestinos. Hay que arrancar el mal de raíz, eliminándolos y evitando que se acumulen y que traigan consecuencias serias y sólo puede hacerse tomando día a día un vaso de "Sal de Fruta" ENO, el laxante salino de fama mundial.

ENO obra inofensiva, pronta y agradablemente. Sus efectos no son violentos, por lo que puede tomarse sin riesgo alguno, a cualquier edad y es siempre efectivo porque obra en forma completamente natural. Tome usted ENO por una semana y tanto mejorará su salud, que en ello se hallará la razón más convincente para adherirse a la regla de "Un vaso de "Sal de Fruta" ENO ante todo por la mañana."

Ahora se vende ENO en frascos de TRES TAMAÑOS
Vea usted el nuevo tamaño pequeño

Unicos Agentes de venta:
HAROLD F. RITCHIE & CO., Inc.
Belmont Building, Nueva York
También en Toronto, Sydney y Wellington

"SAL DE FRUTA
ENO
MARCA DE FABRICA
"FRUIT SALT"

Las palabras ENO, y "Fruit Salt" y el rótulo del envase constituyen las marcas registradas de J. C. ENO, Ltd., Londres, Inglaterra.

VIBORENAS

LA VERBENA DEL SABADO

Sólo un día falta para la que se celebrará en el VIBORA SOCIAL CLUB, Pocito No. 29, patrocinada por numerosas familias de nuestra barriada, dedicándose el cincuenta por ciento de lo que produzca a los damnificados de Santiago de Cuba.

El mayor atractivo del programa bailable es la hermosa ORQUESTA ENSUEÑO formada por gentilísimas señoritas a cuyo frente estará la bella señorita Guillermina Foyo, la excelente violinista. Alternarán con el SEXTETO BRILLANTE

Las invitaciones, gratis para las señoras, deben solicitarse hoy y mañana en la Secretaría, y la de los caballeros sólo cuestan sesenta centavos.

Se ha laborado activamente por la Directiva para que esta verbena benéfica obtenga el mejor éxito.

PARA UNA JUNTA

Me encarga una amigulta tan primorosa y activa como Coralia Raymat, organizadora de pic-nic que se efectuará el domingo día diez en la pintoresca finca Montejo, que no se harán invitaciones para la junta del domingo próximo, en San Francisco número 49, a las nueve de la noche, lo que así advierte para que asistan las parejas ya anotadas y las que deseen hacerlo.

En ese hogar de mis buenos amigos Angélica González y el Teniente Armando Romeu, en el que todos son músicos, no es posible que al final deje de bailarse, y son tantas ya las parejas, que resultará muy animado ese baile.

CESAR FAES

Grande y sincera pena me originó la inesperada y muy triste noticia del fallecimientos de tan infortunado amigo, del que ignoraba padeciera dolencia alguna, ocurrida en su residencia de Arroyo Arenas.

Fué el pobre César un cumplido y caballeroso amigo, siempre dispuesto y servicial, generalmente estimado por sus amigos y compañeros de la Munson Line, en cuya empresa desempeñaba un alto cargo.

Sentidísima manifestación de condolencia fué el acto de su entierro.

A todos sus familiares, muy expresivamente, a su inconsolable esposa mi distinguida amiga la señora Lucrecia Amenábar hago constar la sincera expresión de mi más sentido pésame, deseándoles la gran resignación necesaria a soportar su honda pena.

SRA. MARIA PIRIS VDA. DE BAGUR

Otra nota de duelo, la noticia de la muerte de esta señora, comunicada a sus familiares por cable desde las Islas Baleares.

Madre amantísima de los señores José, Antonio y Francisco Bagur, muy estimados caballeros, sé apreciar lo justo de su dolor ante la eterna desaparición de ser tan querido.

Hasta ellos y sus familiares hago llegar mi condolencia.

RAGAEL VIVAS Y LILIAM & RODRIGUEZ

Excelentes bailarines, el primero muy conocido por residir entre nosotros hace mucho tiempo, y los segundos que poseen gran fama por sus notables balles internacionales, tomarán parte en el atractivo programa de la función extraordinaria que ha organizado mi querido attaché René Ojea, para la noche del día primero de abril, hoy, en el teatro APOLO, cuyo producto será dedicado a la futura revista VIBOREÑAS.

Son una buena adquisición y han de obtener un gran éxito.

BELLA TEMPORADISTA

Después de haber pasado una temporada al lado de unos familiares en provincias, de nuevo se encuentra entre nosotros la gentilísima y bella viudita «Dulce» Ruiz, así nombrada familiarmente la apreciable amiga Dulce María.

Le reitero mi más expresivo saludo de bienvenida, haciéndole constar que ha sido muy extrañada en su ausencia.

Urbano del Castillo.

MEJORAN LOS SERVICIOS EN LAS HIJAS DE GALICIA

El afán de perfeccionamiento en los servicios que presta el admirable sanatorio «Concepción Arenal» de «Hijas de Galicia», hizo que la Junta Directiva en su última sesión presidida por el señor Manuel Vicente Otero, asistido del secretario señor Dámaso Pérez Valenzuela, acordara nombrar auxiliar del notable tocólogo doctor Francisco R. Cartaya al doctor Fidel Guzmán, para que de ese modo sea más eficiente aún la magnífica asistencia con que cuentan las asociadas en estado de gestación, que en lo sucesivo serán visitadas en sus domicilios, además de la comadrona, por uno de los mencionados doctores, los cuales determinarán lo que sea más conveniente para la futura madre, ya que hay quienes prefieren dar a luz en su residencia a hacerlo en la casa de salud.

Esta mejora, que demuestra el interés con que laboran los componentes de la Directiva, habrá de ser muy bien acogida por los millares de asociadas de Hijas de Galicia, que se sienten orgullosas de su gran Sanatorio, uno de los mejores de Cuba, e indiscutiblemente el mejor de todos los destinados a dar exclusivamente asistencia sanitaria a la mujer.

LA GRATITUD AL CENTRO GALLEGO

El señor Antonio M. García, antiguo asociado del Muy Ilustre Centro Gallego, ha enviado al muy querido Presidente de la Sección de Sanidad, señor Jesús Cendán, una expresiva carta en la cual expresa su agradecimiento al Dr. José F. de Poo por el brillante resultado de la difícil operación quirúrgica que le practicó en la casa de salud «La Benéfica» y a los enfermeros y sirvientes del pabellón número 7 que le hicieron objeto de muchas y muy delicadas atenciones y cuidados durante su enfermedad.

Al propio tiempo, el señor García hace en su carta entusiastas elogios de la brillante organización de la Casa de Salud «La Benéfica» y de la insuperable eficiencia de sus servicios.

Felicitamos al señor García por su restablecimiento, y al Dr. Poo por el hermoso triunfo profesional que ha conquistado.

UN INSPECTOR DE SANIDAD HA SIDO ACUSADO

Un comerciante lo acusa de haberle exigido 10 pesos para no dejarlo incurso en multa

José Areces Fernández, natural de España de 34 años, establecido en San Nicolás y Lagunas, dió cuenta a la policía que un individuo nombrado Francisco Cárdenas Cárdenas, que le dijo ser Inspector de Sanidad, después de mostrarle una tarjeta de dicha Secretaría, se dirigió al interior del establecimiento, examinando todos los lugares y que una vez hecho esto, el citado inspector, le exigió la suma de 10 pesos para no dar cuenta de las infracciones que dijo había encontrado.

La policía dió cuenta al Juez de Instrucción de la Tercera, con todo lo actuado y adjuntó un pequeño informe donde hace constar que el tal Francisco Cárdenas, es la misma persona que con el nombre de Joaquín de Armas López, de 54 años, vecino de Neptuno 255, letra A, se encuentra sujeto a otra causa análoga, en dicho Juzgado.

UN LESIONADO

En el primer centro de socorro fué asistido de graves contusiones diseminadas por el cuerpo, Vicente Bermúdez Rodríguez, de 46 años, vecino de Mantilla. El lesionado declaró a la policía que viajando en el ómnibus número 29, de la empresa «La primera Nacional», que por Bélgica y Acosta, dirigía el chofer José Lima Alfonso, vecino del reparto Juanelo, resbaló del pescante, cayendo al pavimento y lesionándose

INTOXICADO

Mario Ernesto Fernández, de 20 años, vecino de Habana 55, fué asistido en el Primer centro de socorro de una grave intoxicación, que sufrió al ingerir equivocadamente cuatro pastillas de permanganato.

ULTIMADA LA CAUSA POR EL ASESINATO DEL DR. JOAQUIN COELLO

En la tarde de ayer, el Juez de Instrucción de la Sección Segunda, dió por terminadas las actuaciones que en unión del Secretario Tamayo, venía llevando a efecto en la causa por el asesinato del doctor Joaquín Coello Marruz, quien fue abatido a tiros, en su bufete del edificio «La Metropolitana», por Filomeno Sánchez, más conocido por «Filo», sujeto que aun se encuentra procesado en rebeldía.

Malt-Oleol
Glicerofosfatado de M. Bouvet - Paris
Providencia
de los niños débiles
de los adultos fatigados
de los ancianos deprimidos
y de los convalecientes
De Venta en todas las Farmacias

LOS TORCEDORES PIDEN A LA ALIANZA TABACALERA LES ACLARE SUS ACUERDOS

Desean saber si el convenio con los fabricantes es a base de rebaja para todos. El Sr. José B. Cosío, Secretario del Comité Conjunto, nos expresa cual es la línea de conducta del gremio

En una visita del repórter a la Alianza Tabacalera, conoció de las comunicaciones dirigidas por el presidente del Comité Circunstancial de los Gremios opuestos al reajuste, a las colectividades de la Alianza Tabacalera, solicitando se les informe sobre las condiciones de su arreglo con la Unión de Fabricantes, para aclarar lo que haya de cierto en los rumores que circulan de que aceptaron el reajuste a base de que lo aceptaran los demás y si los demás no lo aceptaban, entonces ellos entrarían a trabajar sin reajuste.

El señor Cosío nos informó que aun no se había tratado oficialmente de esa comunicación por los Gremios de la Alianza, que en su oportunidad resolverían la contestación a las preguntas que les hacen. Lo cierto en este particular ya se ha publicado. Estos gremios llegaron a una solución aceptando un reajuste equivalente a un diez por ciento, y fueron los fabricantes los que estatuyeron que ese reajuste comenzaría a regir cuando se llegara a una solución de reajuste con los demás sectores de la industria, sobreentendiéndose de esto que si el conflicto llegara a una solución por cualquier circunstancia, sin el reajuste en algunos sectores, éstos entrarían a trabajar en las condiciones en que se hallaban antes del 14 de enero del corriente año.

NOS VEMOS OBLIGADOS A ACLARAR ALGUNOS CONCEPTOS

«Como secretario del Comité Conjunto de la Industria Tabacalera, hasta el día en que dicho organismo cesara en sus funciones, muy a nuestro pesar, nos vemos obligados a aclarar ciertos conceptos vertidos desde las columnas del «Boletín del Torcedor», órgano oficial de la Federación de Torcedores, que juzgamos inexactos y tienden a desorientar la opinión general alrededor del desenvolvimiento del actual conflicto. Se nos hacen imputaciones que no debieron hacernos nunca; no tenemos la pretensión de que sólo se nos crea a nosotros, no obstante para corroborar lo que decimos, ponemos a disposición del que lo deseare las actas de las sesiones del Comité.

LAS COLECTIVIDADES EN EL COMITE CONJUNTO CONSERVARON SU INDEPENDENCIA

En primer término, deseamos significar que, en el seno del Comité, las colectividades que lo integraban conservaron siempre su absoluta independencia, de modo que, la personalidad de cada organización, prevaleció por encima de cualquier circunstancia, no subordinándose ni en aras del interés general a la autoridad suprema que debimos haberle concedido a aquél, y lo que es más concluyente todavía, que nunca estuvimos dispuestos a otorgarle o reconocerle. Por eso nos extraña sobremanera que ahora se pretenda que las organizaciones que actuaron conforme a la voluntad más estricta de sus coasociados, hayan cometido un delito de lesa moral proletaria, cuando no se hizo más que proceder de acuerdo con la resolución unánime, a ese respecto, del Comité Conjunto en el sentido que cada colectividad tratara y arreglara definitivamente su problema conforme sus intereses demandaran o exigiesen; pero manteniendo, siempre que existiesen organizaciones cuyo problema se hallare pendiente de solución, el apoyo solidario a ellas. De este acuerdo fueron mantenedores los representantes de la Federación Nacional de Torcedores en el seno del Comité.

LOS GREMIOS DE ALIANZA ACATARON SIEMPRE LOS ACUERDOS DEL COMITE

«En nuestro doble carácter de presidente de la Alianza Tabacalera y como secretario que fuera del extinto Comité Conjunto, estamos dispuestos a probar que estas organizaciones siempre acataron los acuerdos dimanados del mismo, y también quiénes fueron las Delegaciones que francamente se rebelaron contra acuerdos que en nada herían, ni la dignidad personal de sus dirigentes, ni la colectiva de las organizaciones que representaban. Es más, estuvieron dispuestas y así lo significaron en una moción que hubieron de presentar al Pleno de Colectividades de la Industria, en ampliar la autoridad del Comité, revistiéndole de facultades que son elementales en Comités análogos, y en movimientos de la índole y trascendencia del que mantenemos.

LA ALIANZA TABACALERA NO QUISO IMPONER NORMAS

«No pretendieron las Sociedades que forman la Alianza Tabacalera, imponer normas de conducta a nadie; simplemente acostumbradas a actuar para la solución de sus problemas, sujetas a la mayor diafanidad y franqueza, reclamaron éstas cuando creyeron que había llegado el momento preciso.

INCONCEBIBLE LA REACCION DESFAVORABLE

«Fué verdaderamente inconcebible la reacción desfavorable que produjo la moción en el ánimo de los dirigentes de la Federación de Torcedores, y nos resistimos a creer que la totalidad de sus coasociados, juzgándola serenamente, participara del criterio de aquéllos considerándola lesiva o perjudicial a los intereses colectivos. A este respecto séanos lícito expresar brevemente que algunos significados dirigentes en particular, hubieron de reconocer que consideraban conveniente y beneficiosa para la buena marcha del movimiento, la referida moción; pero que no podían y se negaban de modo absoluto a dar curso a la misma. Ya en el terreno de las francas declaraciones, nos vemos obligados a determinar que el Comité Conjunto es una concepción de la mentalidad de los dirigentes de la Federación de Torcedores, lo que no obsta para que, una vez constituido, no acaten sus acuerdos, y una vez disuelto, también por la libérrima voluntad de ellos, expresen reiteradamente por medio de las columnas de su órgano oficial, que no han demandado o solicitado apoyo de nadie. Se nos revelan frágiles de memoria o por el contrario suponen que la Alianza Tabacalera seguirá escuchando en silencio, como inveteradamente ha venido haciendo. No será así, es fácil monologar, y muy distinto dialogar. Entablaremos el diálogo, con el fin de restituir cada cosa a su lugar.

CONTRADICCIONES

«Constantemente realizamos los trabajadores vanos alardes de moral, y sostenemos principios de equidad y de justicia, pero, sin embargo, en la vida ordinaria incurrimos en los mismos defectos, vicios y hasta delitos que condenamos. Es en nombre de los principios mencionados, en los cuales tenemos, incuestionablemente, que buscar nuestros actos los trabajadores, porque de lo contrario se infiere la contradicción existente entre lo que predicamos y lo que practicamos. Entendemos que no sólo las entidades de la Industria Tabacalera, sino en general casi todas las existentes en nuestro país,—que por desdicha son ya bien pocas—adolecen de los defectos enunciados, motivo por el cual nos hallamos a la zaga del proletariado mundial. Mientras no dejemos a un lado todo ese inútil lastre de prejuicios, será difícil, por no decir imposible, que como trabajadores ocupemos el lugar a que tenemos derecho y que en justicia nos corresponde.

COMO PERDEMOS EL TIEMPO

«En general perdemos el tiempo lastimosamente, en mutuos y pueriles ataques, con grave detrimento de los intereses de la clase que representamos, sin que al parecer nos hallemos dispuestos a realizar un alto salvador en la equivocada ruta emprendida. ¡Basta ya! Nos duele la vista de pasar ante ella trabajos periodísticos donde la inexactitud de datos, la vacuidad de ideas y el pésimo gusto literario se aunan en consorcio, dando con ello una pobre idea de nuestra mentalidad.

NUESTRO DEFILE

«En un trabajo del «Boletín del Torcedor», al que habremos de referirnos en otra oportunidad, se manifiesta, por un amigo nuestro, en prosa «florida», «primaveral», con tranquilidad pasmosa, que los Gremios de la Alianza desfilaron en silencio y con la vista baja. ¡Nada de eso! Podemos admitir lo del silencio, pero atribuyéndoselo a los que por no cumplir un acuerdo del Comité Conjunto, veladamente lo disolvieron, para más tarde, transcurrido algún tiempo, pretextando que habíamos solucionado nuestro problema, crear un nuevo Comité rompiendo todo nexo con los Gremios de la Alianza. Los compromisos contraídos por el anterior Comité deben cumplirse totalmente, ya que su labor, como todos sabemos, no ha quedado terminada. No hagamos más el «pelele» y cumplamos como hombres nuestro deber respetando fielmente el pacto contraído. Atribuirnos que desfilamos con las vista baja, de ningún modo, porque eso sólo lo hacen los hombres cuando se avergüenzan de su proceder que íntimamente reconocen reprobable, o cuando desconocen su deber. Llevamos fija la vista en el brumoso horizonte de nuestra economía nacional, por ello es que advertimos lo que no pueden ver los que están empeñados en no querer ver. No deseamos polemizar, no queremos lastimar ni herir en su pundonor a personas o colectividades; pero de un modo velado primero, abiertamente ya, se nos ataca e injuria, responderemos, ofreciendo dos cosas: estar a tono con los procedimientos que en contra nuestra se empleen, y reseñar con fidelidad todo lo acaecido desde el comienzo del actual movimiento hasta el presente momento.

Estas son las manifestaciones que el señor Cosío nos hizo sobre la actuación de la Alianza y sus puntos de vista.

ESTADO DEL TIEMPO

Nota del mediodía del jueves:

Existe una depresión en el Golfo de Campeche, extendidas las bajas presiones hacia el Nordeste en faja estrecha hasta otro centro sobre la parte occidental de Virginia. Hay altas presiones con buen tiempo en la mitad Oeste de los Estados Unidos y desde Cuba y Florida hasta la región de las Bermudas.

Pronóstico para el viernes: Mitad Occidental: Tiempo variable. Vientos principalmente de región Sur flojos a frescos. Sin gran cambio en temperaturas.

Mitad Oriental: Buen tiempo. Vientos de región Este llegando a brisote. Iguales temperaturas.

Observatorio Nacional.

TEMPERATURAS LOCALES

Durante las últimas 24 horas se han registrado en la Habana, las siguientes temperaturas en centígrados:

Máxima 29-6; Mínima 19-2; Media 24-4.

Convalecientes, vuestro organismo está debilitado. Es una puerta abierta a la infección; cerrad esa puerta. La SOLUCION PAUTAUBERGE os ayudará, al fortalecer vuestros pulmones y todo vuestro organismo.
L. Pautauberge, Paris y todas farmacias

M.E.C.D. 2016

Cervecería LA TROPICAL

Solicite folletos ilustrativos sobre propiedades de las **VITAMINAS** que brindamos en nuestra

GRAN CREACION

MALTINA TIVOLI VITAMINADA

a igual precio.

HABANERAS

(Viene de la Página SIETE)

LA SUNTUOSA BODA DE ANOCHE

ALBERTINA HIDALGO GATO

Novia ideal, inspiradora.

Que celebró sus bodas anoche.

En la Iglesia de la Merced, a las nueve y media y ante una concurrencia selecta y numerosa, unieron su vida y su suerte dos distinguidos jóvenes de la mejor sociedad.

Albertina Hidalgo Gato, gentil figurita, graciosa y bella, que anoche lucía, en la plenitud de su dicha, más bonita que nunca.

El novio es un joven apuesto.

Muy correcto y muy simpático.

Es Serafín Solís y Alió el feliz elegido de la encantadora Tina.

A la hora antedicha, con toda exactitud, daba comienzo la ceremonia a los acordes de una melodiosa sinfonía ejecutada en el coro de la iglecia por profesores de la Orquesta Filarmónica, como Amadeo Roldán, Antonio Mompó, la señora Margarita Montero de Inclán y las señoritas Isabel Elías y Lolita Ardois.

Ejecutaron la **Meditación** de Thais, el **Cisne** de Saint-Saens, la **Marcha Nupcial** de Mendelsson, **At Dawing, El Ave María** de Gounoud y la **Marcha Nupcial** de Lohengrin.

A las nueve y media y cuando llegó al templo la linda novia, se hacía imposible dar un paso en sus amplias naves, invadidas por una concurrencia tan numerosa como distinguida.

Regio y magnificente el decorado floral.

Le pont des reveries d-amour.

Poético nombre con el que quedó bautizado aquel adorno maravilloso que hacía honor a la fama, al justo renombre de que disfrutan los floristas incomparables a quienes estuvo encomendado, a los artistas exquisitos de **El Clavel**, el gran jardín nacional de los hermanos Armand.

Se lucieron anoche aquellos magos del adorno floral en un trabajo que llamaba la atención por su belleza, su originalidad y su **chic**.

Para tan bello adorno había en todos los labios un elogio.

Y una celebración.

El altar, decorado todo en blanco, surgía de un verdadero bosque de palmas arecas, esas palmas incomparables de **El Clavel** reputadas por los expertos como las más lindas del mundo.

Sus columnas aparecían tapizadas de pétalos.

Eran callas, **easter lillies** y dalias, las mismas flores que se veían en las escalinatas cayendo como un fantástico manto de flores.

Dos hermosos arcos estilo griego recamados de pétalos rodeando el Sagrario y la imagen de la Merced, completaban el adorno del altar, adorno de un efecto sorprendente, maravilloso...

En la baranda del presbiterio se veían también **easter lillies**, callas y dalias en preciosas jardineras que llevaban como una cascada de fino esparrago cuyo verdor hacía resaltar más aun la blancura inmaculada de las flores.

Una maravilla de arte y elegancia era la senda de los novios.

Para darle amplitud y perspectiva desaparecían los bancos.

Las flores que la bordeaban, alelíes blancos y callas, suspendidas en el aire en forma ondulada, hacían pensar en los famosos jardines colgantes de Babilonia, una de las siete maravillas del mundo.

En su centro, del pórtico al altar se extendía la riquísima alfombra verde de **El Clavel**.

Algo, lo repito, realmente maravilloso, digno de la fama de que disfrutan los Armand, siempre originales y exquisitos, siempre triunfadores, los primeros siempre...

La novia parecía un lirio.

Con una toilette suntuosa.

Era un modelo de Lauvin que con el nombre **Le Lis D-Argent** estaba interpretado en una doble y crujiente **broché** formando dibujos en ramos esparcidos de esbeltas **callas** en un tejido de tela hecho a mano, exclusiva para novias.

Verdadera maravilla.

Una obra de arte.

El velo de encaje de Inglaterra antiguo, estaba colocado en forma de manto de Madonna, pequeño y muy bien prendido, sujeto al pecho por un **pouff** de **callas nacré** menuditas, dejando al descubierto la espléndida cola de Corte.

A su línea y a su corte perfectos se asociaba la belleza del ramo de mano, creación incomparable de los Armand.

Un ramo todo de callas.

Denominado **Aube d,amour.**

En su exquisitez, en sus detalles todos se adivinaba su procedencia de **El Clavel**, el gran jardín de las novias.

Una corte de honor adorable acompañó a la novia hasta el altar.

La formaban ocho señoritas del gran mundo.

Carmelina Solís y Alió
y Edna Hidalgo Gato
Celia Hidalgo Gato
y **Chiquitica** Azpiazu
Emma García
y Anita Smith.
Mariana de Armas
y Loló Casteleiro.

Los trajes de las damas eran de vaporoso tul de muy suave tono **Vert nil** y lencería ocre modelo de **Molineax** con pequeños sombreros de tul adornados con violetas, modelo **Gaie Printemps** de Reboux.

Llevaban todas lindísimos manguitos tejidos en **sweet pear** caídas delatos de **sweet peas** blancos con caídas de la misma flor.

Eran de **El Clavel**, el gran jardín para el que fueron anoche todos los elogios, tan justos y merecidos.

El traje de la novia, lo mismo que el de las damas, han sido una obra de arte, confección de nuestro imponderable Rey de la Moda.

El artista de las damas.

La distinguida señora María Rita Alió de Solís y el señor Tomás Hidalgo Gato fueron los padrinos de la solemnísima ceremonia.

Testigos por la novia.

Los doctores Alfredo Comas y Luis Menocal y los señores Eduardo Hidalgo Gato, Francisco Hidalgo Gato Abelardo Hernández y Pastor Sánchez.

Por el novio:

Los señores José Solís Alió, Segundo Casteleiro, Carlos Cano, Luis Entrialgo y doctor Aurelio Serra.

Entre la concurrencia.

En primer término la madre de la novia la interesante Celia Comas de Hidalgo Gato que vestía una traje verde elegantísimo.

La señora Rita María Alió de Solís, madre del novio, de negro.

Muy elegante.

Mercedes H. de Comas, la distinguida abuelita de Tina.

Renée Méndez Capote de Solís, Nena Garcini de Hierro, Conchita Fernández de Armas, Amelia Hierro de González, Silvia Bachiller de Párraga, Nena Solís de Serra, Netty W. de Hidalgo Gato.

Margarita Adot de Hidalgo Gato, muy elegante de carmelita.

Alicia Nadal de Menocal, Bebita Miyares de Juncadella, Esther Herrera de González del Valle, Sofía Arenal de Cárdenas, Carmelina Laurriet de Fondon, Mercedaes Montalvo de Martínez, Cuca Casteleiro de Zalaya.

Condesa de Buenavista.

Condesa del Castillo.

Condesa de Loreto.

Chona Martínez de Goizueta, Delia Nadal de Ferrer, Ana María Hidalgo Gato viuda de Miyares, Esperancita Núñez de Martínez, Emma Nadal de Hidalgo Gato, Hortensia Arrcyo de Castellanos, Angelita Canosa de Sánchez de Fuentes.

Marquesa de Tierra.

Rosario Hidalgo Gato de Cossío, Isolina Colmenares de Casteleiro, Mariana Manrara de Venero, Barbarita Hidalgo Gato de Hernández, María Rita Lasa de León, María Vázquez de Smith, América Wiltz de Centellas.

Margot Hidalgo Gato de Solís.

Nenita Azpiazu de Almagro.

Eulalia Juncadella de Valdés Fauly, Loló Valdés Fauly de Ruz, Dolores Rodríguez de Hidalgo Gato, Maritza Bruzón de Souza , María León de Gelats, Emma Solís de García, Sabina Vega viuda de Fernández Escuela, tan interesante.

Renée de Mesa.

Otilia Bachiller de Morales.

Zaida Carrerá de Fernández Reboull, Dulce María Reyes Gavilán de Pujals, Nena Canales de Cano, Loló Sols, María Esperanza Bernal de Bernal, María Seigle de Morales, Isabel Curtis de Collazo, Magdalena Hernández de Pujals.

Dulce María Blanco de Cárdenas.

Adolfina Vignau de Cárdenas.

Lilia Carrerá de Estéfani, Raquel de los Reyes de Carrerá, María Luisa Delgado de Reyes, Carmen Otero de Menéndez, Lola Casado de Sánchez, Amelia de Céspedes de Gronlier, China Montalvo, Mercedes Rodríguez viuda de Bruzón.

Ofelia Rodríguez de Herrera.

Celia Cárdenas de Morales.

Carmen Angulo de Vignau, Elia Aguiar de Delgado, Graciella Rodríguez Cáceres de Zayas, María Julia Arenal de Gorigolzarri, Gloria Montalvo de García Ordóñez Fausta Vieta de Villapol, Consulo Sánchez de Colas, Carmela Alió de López, Emma Solís de García, María Teresa Aixalá de Entriago, María Herrera de Martínez, Carlota Fernández de Sanguily.

Gloria Ricert de Jiménez, María Teresa Alum de Jiménez Ashley, Nena Rodríguez de Santeiro, Nena Armiñán de Pedroso, Margarita Villaurrutia de Fernández Ruenes, Carmelina Tarafa de Montalvo, Elia Justiniani de García Romeu, Gloria Cisneros de Díaz, Estela Gamba de Juncadella, Pilar Hughet de Elías, Luz Monteverde de Goudie, Amada Martínez de Darder.

Esperanza Pla de Moreno.

Cristina Kindelán de Mendoza.

Lilia Justiniani de Rojo, Josefina Calvez de Fernández, Lucía Hortsman de Weiss, Martha Heidrich de Guastella, Matilde Sellés de Fernández, Alicia de Cárdenas de Belt, Delia Nadal de Ferrer, Piedad Zamora de Cárdenas, Lolita Cossío de Angulo, Ofelia Brito de Menocal.

Titita Muñoz de Gómez Molina.

Julia Santoro de Rivas, Caridad Sicardo de del Monte, Graciella del Monte de Argüelles, Regla Granja de López, Nieves María Urquiza viuda de Requejo, Shella Goizueta de Pedro, Cuca Ariosa viuda de Arango, Dulce María Rodríguez Baz de Echaniz, Marlita Barrueco de Martínez Pedro, Estela B. de Cañal, María Usabiaga de Barrueco.

Y cerrando bellamente la relación de las señoras la bellísima Loló Larrea de Sarrá.

Tan elegante siempre

Entre las señoritas.

Un lindo grupo:

Hortensita Colás, Esperancita Bernal. Bebita Vignau, Elena Hidalgo Gato, Graciela Cámara, Mercedes Bruzón, Alma Jiménez, Poupée Venero, Otilita Morales, Nenita Herrera y Alicia Vignau.

Bebita Rabell.

Celia Rosa Morales.

Alicia Castellanos. Rosa Amelia Rodríguez Cáceres, María Esperanza Martínez, Otilia, Josefina y Alicia Ruz, Pepa Vignau, María Luisa de León, Rosita Barraqué, Peffy Smith, Georgina Martín.

Alicia Morales.

Lala Carreño, Julia Morales, Alicia Pedroso, Margarita de Armas, Graciella Martínez Núñez, Silvia Pedroso, Hortensia Portilla, Yiyina de Cárdenas, Emilia María de Cárdenas, María Luisa y Gina Arango, Lourdes y Carmelina Argüelles, Herminia Elena, Celia y Adriana Bernal.

Ninina Gómez de Molina.

Aidita Muñoz Sánchez.

Ana María Pedro, Estrella y Herminia López Claussó, Hortensia Grave de Peralta, Luisa y Esperancita Casariego, Laura y Loló Angulo, María Antonieta Rivas.

Mercedes Sosa.

Anita Santero, Julieta de Cárdenas, Lucerito Weiss, Lula Hortsman, Ana María Carrillo, Beba y Teresa Pujals, Rosina Guastella, Hortensia y Elena Montalvo, Miriam y Ana María Pedro, Matildita Pagés, Alelí Morales, Estela Santeiro, María Luisita Kohly.

Conchita Blanco, interesante señorita que ha sido la profesora de piano de Tina, hasta que se graduó.

Teté e Hilda Fernández Sellés.

Margarita Mendoza y Kindelán

Josefina y Adela Darder, Bebita y Elsie Goudie, Isabelita y Pilar Elías, Gilda Morales, e Hilda Sarrá y Larrea.

Un lujoso auto cerrado, bellamente adornado en su interior con **easter lillies** y estefanotes, por los floristas de **El Clavel**, esperaba a los nuevos esposos a la puerta del templo.

Terminada la ceremonia, los padrinos y testigos, familiares de los contrayentes y amigos íntimos, se trasladaron a la elegante residencia de la novia donde fueron obsequiados con verdadera esplendidez

Un buffet riquísimo, del Salón de **El Encanto**, que está a cargo de la señorita Amelie Moenck.

Recibía allí la novia las felicitaciones de sus amigas bajo la simbólica campana de flores hecha con gardenias y alelíes.

El adorno general de la casa fué también de los hermanos Armand, esto es, de **El Clavel**, el gran jardín de Marianao.

El comedor, decorado todo en blanco y en un centro de gardenias y alelíes, se veía el simbólico **Wedding cake**.

Rojo el adorno de la sala.

En dalias, gladiolos y las lindas margaritas del Japón.

Y la gran escalera, por la que descendió la novia acompañada de sus damas camino del templo, aparecia adornada con guirnaldas de esparrago, alelíes blancos y **easter lillies**.

Serafín y Fina.

Sea eterna su luna de miel.

¡más que una liquidación!

así es proclamada nuestra VENTA ACTUAL por el enorme público que está arrebatándose—tal es la expresión—las TELAS ACABADAS DE RECIBIR, ofrecidas a precios que justifican el general asombro.

Vd. conoce la exclusividad de los ALMACENES PELLA en la selección de las más exquisitas telas, y esta especialización que ha mantenido a través de CUARENTA Y CINCO AÑOS DE EXISTENCIA, la han consagrado como la "FIRMA DE MODA".

VENGA A LLEVARSE POR UNOS CUANTOS CENTAVOS LO QUE VALE ALGUNOS PESOS

ALMACENES "PELLA"

TENIENTE REY 21 Y 23 ENTRE CUBA Y AGUIAR. TELEFONO A-3445

CASA FUNDADA EN 1887

PARA ELLAS Y PARA ELLOS

CONSULTORIO

POR LA DOCTORA HERMINIA PLANAS

VERSOS DE JOB

¡Todo hacia la muerte avanza
de concierto;
toda la vida es mudanza
hasta estar muerto!

¡Quién vió por tierra rodado
el amenar
y tan alto levantado
el muladar!

¡Mi existir se cambia y muda
todo entero,
como árbol que se desnuda
en el enero!

¡Fueron mis goces auroras
de alegrías,
más fugaces que las horas
de los días!

¡Y más que la lanzadera
en el telar,
y la alondra, tan ligera
en el volar!

¡Alma, en tu recinto acoge
al dolor,
como la espiga en la troje
el labrador!

¡Levántate, corazón,
que estás muerto,
esqueleto de león
en el desierto!

¡Pide a la muerte posada,
peregrino,
como espiga que granada
va al molino!

¡La vida!... Polvo en el viento
volador.
¡Sólo no muda el cimiento
del dolor!

Ramón del VALLE INCLAN.

* * *

DIRECCION:

Dra. Herminia Planas.
DIARIO DE LA MARINA.
Prado 103.
Habana.

A esta dirección deberá remitirse cualquier asunto relacionado con este Consultorio: «Para Ellos y Para Ellas». (No respondiendo que sufra extravío la correspondencia remitida a otra dirección).

* * *

RAFAELITA GOMEZ

No se afecte tanto con la crisis. Es mal general a la que ya nos acostumbramos y los modistos en la nueva temporada ajustan los modelos de primavera a materiales nunca soñados. Preciosas combinaciones en telas de materiales de precios económicos.

Llegan infinidad de modelos en colores enteros, con pequeñas chaquetas en telas floreadas. Haciendo contraste con éstos, pueden confeccionarse a la inversa.

La tienda que realmente se distingue por sus modelos originales y precios de ocasión, es «El Cielo», en Galiano 67. Con la ventaja, que si el modelo que le agrada no lo hay en su talla, lo confeccionan en el mismo día, cado el número crecido de operarias.

Quedará muy complacida.

* * *

PENSAMIENTO

El trabajo del hombre es su espada y su escudo.

Emerson.

* * *

HIGIENE Y BELLEZA

FORMULARIO DE LO QUE NO SE DEBE HACER

No dedicarse a los placeres de la mesa.
No morderse los labios.
No leer con luz insuficiente.
No bañarse en una estancia fría.
No estar muchos días sin salir.
No dormir en habitación poco ventilada.
No leer ni escribir en viaje.
No encoger los hombros.
No soportar frío en los pies, ni en las manos.
No hacer gestos, y menos en la conversación.
No beber en demasía, y menos licores.
No dejar de bañarse.
No estar más de una estación sin visitar un odontólogo.
No llevar calzado, guantes ni corset demasiado apretados.
No cepillar ni peinar los cabellos con rudeza.
No salir al aire en seguida de haberse lavado la cara.
No llevar vestidos pesados.
No dejar de enjuagarse la boca después de cada comida.
No dejar de tener siempre recto el busto.

* * *

CONCHITA

Confiesa usted que no ha usado la pomada «Lilianas» y queda, por tanto excusada.

No deje de probarla y usted misma quedará maravillada del cambio que se opera en su cabello.

* * *

CONSUELO DIEZ

La pasta dentífrica «Ziodinez», es la que le recomiendo usar dos o tres veces al día. Le conserva la dentadura blanca y limpia. Libre de enfermedades. Se humedece el cepillo y en seguida le deja caer una buena parte de la pasta o crema a todo lo largo de la cerda, frotando inmediatamente las encías y dentadura, por lo menos un minuto.

De venta este producto en las vidrieras de perfumes y farmacias. Debe llevar el nombre de Agustín Reyes.

* * *

CLARA MARIA

Usar agua mineral, es una sana costumbre para evitar gastos de botica.

Es beneficiosa, no sólo para beber, sino para emplearla en recetas de belleza, sobre todo para el rostro y lavado de ojos.

Como cada cual cuenta de la feria, según le va en ella, en este caso les indico el agua mineral «La Cotorra». Es tres veces filtrada. Muy limpia. Transparente.

Una visita a los manantiales la convencerían. Lugar precioso, donde pasar un rato de solaz esparcimiento. El agua la puede pedir al teléfono: XO-1777.

La señorita la atenderá en el acto.

* * *

CRISTALERIA

El renacimiento de la cristalería de color, facilita la combinación de tonos en la mesa, pero nos permitiremos aconsejar que se escoja cuidadosamente los matices si se aspira a que el conjunto merezca el nombre de artístico.

Para obtenerlo, el colorido de la cristalería ha de combinar con el de la vajilla, de lo contrario en lugar de conjunto, resultará discordante baturrillo.

Sin aspirar a este lujo, que muy pocos están en posición de permitirse, pueden obtenerse juegos de cristalería de escaso costo y que contribuyen a la visualidad de la mesa.

* * *

PONCHE DE FRUTAS

Con dos copas de agua y copa y media de azúcar se hace un almíbar que se tiene a fuego durante quince minutos, se deja enfriar y se agrega el jugo de cinco limones, el de dos naranjas de China y una piña rallada.

Se coloca entre hielo y se le añaden cerezas de pomo o lata y rajas finas de limón.

Hay muchas personas que en estos momentos, prefieren una taza de café y no debemos por cortesía dejar de ofrecerla. Procure que sea una de las mejores marcas de café del país, para que esté fresco y desde luego de aroma exquisita

Puede pedirlo al Telf A-8777.

* * *

El cabello blanco así como el gris necesitan cuidados especiales para conservarlos hermosos. Deben mantenerse extremadamente limpios. El «shampoo» debe escogerse con cuidado, nada de alcalíes, ni substancias obscuras.

La espuma de jabón de Marsella es lo mejor y de vez en cuando también es bueno frotar el cuero cabelludo con yemas de huevo. Si después de enjuagar la cabeza varias veces, se agrega a la última agua un poco de azul, del que se emplea para azular la ropa, el cabello adquiere un brillo y una traslucidez especiales sumamente adaptables a cualquier rostro femenino.

* * *

ALEJANDRINA M. (Matanzas)

Ha ocurrido un error. De todos modos pasé su carta y giro a la señora Evelia Ferrer y ella la atenderá. En muchas ocasiones he dicho que el jabón «Espeditos», se manda a cualquier lugar del interior, de dos pastillas sen adelante.

Siendo, en este caso, veinte centavos el franqueo y de ahí en adelante, según el número del mismo. Para mayores informes, puede escribir directamente a la señora Ferrer, Infanta 144-B., entre 25 y 27.

* * *

CONOCIMIENTOS UTILES

El perejil no solamente es útil como condimento, sino que también tiene una acción curativa muy poco conocida, aunque utilísima; el perejil sirve para contener las hemorragias.

Para contener la hemorragia nasal, (sangre de las narices) que es la más común, se introduce en ellas una bolita formada con hojas de perejil, un poco exprimidas, y la sangre dejará de correr.

Lo mismo aplicando sobre ellas las hojas molidas de este precioso vegetal, salvo que se trate de arterias gruesas.

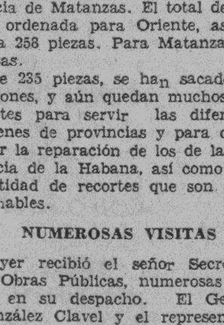

Antes y después de tomar las saludables

PILDORAS ORIENTALES

Aún la mujer flaca engruesa y promueve el bello desarrollo de su busto si toma las PILDORAS ORIENTALES. Hermosean y embellecen, hacen atractivos a las damas.

PIDALAS EN BOTICAS. Folleto descriptivo Dep. P Orientales. Apartado 1244.

MADERAS DE LOS MUELLES USADAS EN LOS PUENTES

Se han aprovechado las tablas que se obtienen aserrando los pilotes del Muelle de Caballería

El ingeniero Jefe de la provincia de la Habana, señor Manuel A. González del Valle, ha rendido un informe al señor Secretario del Ramo, de los tablones de madera dura, procedente de los pilotes extraídos del que fuera muelle de Caballería, que están siendo serrados en los talleres de la Secretaría para dedicarlos a la reparación de pavimentos de puentes.

En el puente «Mayabeque» se emplearon 177 piezas.

En el puente del kilómetro 24 y 25 de la carretera de la Habana a Batabanó por Managua, 12 piezas.

Remitidas a Isla de Pinos, 22 piezas.

A Pinar del Río, 60 piezas. Toda esta madera ha sido ya empleada en los puentes. Se están aserrando madera para remitirla con destino a los puentes «Yara» y «Veguitas» en Santiago de Cuba y para reparar tres puentes en la provincia de Matanzas. El total de piezas ordenada para Oriente, asciende a 258 piezas. Para Matanzas 167 piezas.

De 235 piezas, se han sacado 711 tablones, y aún quedan muchos más pilotes para servir las diferentes órdenes de provincias y para continuar la reparación de los de la provincia de la Habana, así como gran cantidad de recortes que son aprovechables.

NUMEROSAS VISITAS

Ayer recibió el señor Secretario de Obras Públicas, numerosas visitas en su despacho. El General González Clavel y el representante Beltrán quienes le expusieron la necesidad que tiene el pueblo de Santiago de Cuba, de su presencia para proseguir la labor que allí comenzara con tanto acierto. También le visitó el Sr. Aquilino Lombard y otros legisladores.

COTIZACION DE LA PESETA

NUEVA YORK, marzo 31 (A. P.) Las letras a la vista sobre Madrid se vendieron en el mercado a los precios siguientes:

A la apertura: 7.56 centavos por peseta.

A las 12 m.: 7.55 por peseta.

Cierre: 7.55.

El traje de boda de la señorita Tina Hidalgo-Gato y los de su corte de amor procedían de la casa:

bernabeu

JUVENIN

LO ULTIMO Y MAS PERFECTO PARA LAS CANAS

M.E.C.D. 2016

LA EXPOSICION DE HOY

MIGUEL DE CAÑAS

Una exposición.

De dibujos modernos.

El Lyceum se abre esta tarde a las seis, para la exposición de Miguel de Cañas, artista de gran inspiración y de extraordinaria originalidad.

La abrirá Maribona.

Con breves palabras.

HABANA YACHT CLUI

El campeonato mundial.

De Contrac Bridge.

A las siete y media se efectuarán las partidas donde tomarán participación los mejores jugadores de esta capital.

La hora será exacta.

Oficial en todos los lugares.

Se suplica, con ese motivo, que sean puntuales los jugadores.

Se celebrará también comida.

Después de las partidas.

Enrique FONTANILLS

POLITICA

Postulan Alcalde y concejales los conservadores de Mayarí, apoyándose al doctor Galán para Representante.—Sin lugar recursos conserva dores de Pinar del Río y con lugar los populares de Manguito.—Los recursos de Matanzas.—Los liberales de Medina transfieren su toma de posesión.—Constituída la Vanguardia Asbertista de ese barrio.—Anulado un barrio liberal de Rancho Veloz.—Otras noticias

CANDIDATOS MUNICIPALES CONSERVADORES

MAYARI, marzo 31.

Reunida hoy la Asamblea del Partido Conservador designó los candidatos municipales; para alcalde José Lecusa y Vargas; concejales Enrique Tamayo; Eugenio Pino; Rafael Valle Braña; Victoriano Castillo; Antonio Casaus Sánchez; José Rodríguez Hidalgo; Enrique Tamayo Soto; Ernesto Padrón Delgado; Miguel Angel Centeneo; Alfonso de la Cruz; Segundo Rodríguez Torres; Salustiano Díaz; Antonio Segura Bosque; Juan Consuegra; Florencio Herrera Ruiz; Eduardo Ochoa Nápoles; Pedro Concepción; Juan Courna; Cecilio Lecusay; Juan B. Granda Ferrer, proclamándose candidato a representante al doctor Jonás Galán Breal. Reinó gran entusiasmo por la afluencia de cientos de afiliados.

CORRESPONSAL.

SIN LUGAR RECURSOS EN PINAR DEL RIO

PINAR DEL RIO, marzo 31 (por telégrafo).

La Sala de lo Civil y de lo Contencioso de la Audiencia ha declarado sin lugar el recurso de apelación establecido contra resolución del juez de Primera Instancia de San Juan y Martínez, que denegó la solicitud de que se anularan las elecciones del barrio Palizadas, del Partido Conservador. La Audiencia ha aceptado la tesis del letrado Rafael Dominador Pérez, que pidió confirmación del fallo, el cual confirma el triunfo de la tendencia de Conrado Padró Rodríguez, sobre la de Segundo Ruiz Bencomo, en San Luis.

LOS RENOVISTAS.— Ha visitado esta ciudad, en viaje de propaganda en favor del Partido Renovación Nacional que preside el general Asbert el señor Julio Morales Broderman, quien ha sido objeto de muchas atenciones por sus amigos y simpatizadores.

CORRESPONSAL.

LAS APELACIONES DE MATANZAS

MATANZAS, marzo 31 (por telégrafo).

Se celebraron hoy, ante la Sala Primera de la Audiencia, la vista de la apelación liberal del barrio de Simpson; apelantes los doctores Horacio Díaz Pardo, Arturo López Llorens y Anselmo Mestre, representados por el doctor Juan Rodríguez Ramírez, y apelado por Américo Ortega, representado por el doctor Nicolás Saavedra. Las partes informaron veinte minutos cada una.

También se celebró, en la Sala Segunda, la reclamación conservadora del barrio Santa Ana. Apelante: Julio Hernández Sánchez, representado por el doctor Porfirio Pérez Andreu. Apelado Angel Delgado García, representado por Críspulo Solaum.

VISTA SEÑALADA.— A la una de la tarde de mañana se verá el recurso interpuesto contra el fallo del Juzgado de Primera Instancia, que declaró sin lugar la solicitud de nulidad de elecciones de los barrios San Severino y ciudad, del Partido Liberal. Recurrente: doctor Nicolás Saavedra. Opositor: doctor Juan Rodríguez Ramírez.

CORRESPONSAL.

CON LUGAR RECURSOS POPULARES DE MANGUITO

COLON, marzo 31 (por telégrafo).

El juez de Primera Instancia de esta ciudad ha dictado hoy sentencia declarando con lugar el recurso establecido por el doctor Faustino Gutiérrez Gómez, a nombre de Antonio Castañeda y otros, contra las elecciones celebradas por el Colegio Unico, Cabecera de Manguito, y por tanto, nulas.

El recurso del doctor Gutiérrez Gómez fué impugnado en el acto de la vista por el doctor Carlos M. Palma, abogado de esa capital, a nombre de Oscar Montalvo Cartaya, que aspira a figurar en los próximos comicios como candidato a representante por el Partido Popular.

CORRESPONSAL.

POPULARES DE ATARES

El juez de Primera Instancia del Centro, doctor Gutiérrez Balmaseda, ha declarado, en el recurso establecido contra las elecciones últimas en el Comité Popular de Atarés, la nulidad de las mismas.

LIBERALES DEL BARRIO DE MEDINA

El señor Carlos Govea, presidente de los liberales de Medina, nos ruega hagamos público que, la reunión que había convocado para hoy viernes, primero de abril, en el domicilio del secretario de dicho Comité, calle 15 entre 10 y 12, para la toma de posesión de los miembros del Ejecutivo de dicho barrio, ha sido pospuesta hasta nuevo aviso.

SE CONSTITUYO LA VANGUARDIA ASBERTISTA DEL BARRIO DE MEDINA

En la casa del conocido político señor Raúl Rosado Aybar, calle A, número 193, quedó constituída la Vanguardia Asbertista de Medina.

Asistieron al acto numerosos simpatizadores del Partido Renovación Nacional que está organizando el ex gobernador de la Habana. Abierta la sesión, que presidió el señor Rosado, fué explicado ampliamente por éste el programa del nuevo partido, declarando que la agrupación política naciente no se constituye con odios ni rencores para nadie y que sólo hace un llamamiento a todos los cubanos de buena voluntad para que cooperen al engrandecimiento de la patria.

Quedó aprobada la siguiente candidatura de la directiva de la Vanguardia:

Presidentes de Honor: general Ernesto Asbert; doctor Miguel Angel Céspedes; doctor Manuel Fernández Guevara y doctor Eduardo Borrell.

Presidente efectivo: doctor José Perna. Vices: 1, Raúl Rosado Aybar; 2, doctor Alberto García Mendoza; 3, doctor Tomás Terry; 4, doctor José Portuondo; 5, Angel Fraga; 6, doctor Armando García Mendoza.

Secretario de Actas: señor Raúl Rosado Castellanos; vice: señor Alfredo García Mendoza.

Secretario de Correspondencia: señor Virgilio Ferrer Gutiérrez; vice: señor Augusto Rosado Alonso.

Tesorero: señor Ignacio Medel; vice: señor Felipe Fernández Xiqués.

Vocales: señores Alberto García Mendoza, Jr.; Mario Lezcano; Juan Beyora; Ignacio Mantilla; Vicente Ferrer y del Castillo; Domingo Alonso; Juan Manuel Coroalles; Luis Perna Olmo; Manuel Gómez; Felipe Fernández Garcés; Octavio Rivero; Mario García; Armando Mora.

Delegados: señores Virgilio Ferrer y Gutiérrez; Raúl Rosado Aybar y coronel Julio Morales Broderman.

Se acordó, a propuesta del periodista Virgilio Ferrer Gutiérrez, recomendar, por medio de una moción al efecto, que sea designado vice secretario del Comité Gestor Municipal el señor Armando Fernández Guevara.

También se acordó organizar una gran fiesta política en Medina, en fecha próxima, a fin de intensificar los trabajos de propaganda en el barrio. En esta fiesta tomarán parte los más distinguidos oradores del partido.

EN FAVOR DE RICARDO CAMPOS

Dirigido a los liberales de la provincia de Santa Clara, y fechado en Sagua la Grande, multitud de afiliados a dicho partido han lanzado un manifiesto destacando los merecimientos y personalidad del representante a la Cámara señor Ricardo Campos, cuya reelección estiman un acto de justicia.

LA REELECCION DE UGARTE

MANICARAGUA, marzo 31.—DIARIO, Habana.

Desde ayer se encuentra en esta población el alcalde municipal de Santa Clara, señor Gabriel Ugarte Monteagudo, en cuyo honor se han efectuado distintos actos públicos, particularmente en Hoyo de Manicaragua donde, elementos liberales, le ofrecieron un almuerzo, así como otra comida íntima ofrecida por este pueblo, a la que asistió una banda infantil de música.

El señor Ugarte se siente optimista en cuanto se refiere a su reelección esperando no tener problemas en los comicios del primero de noviembre próximo.

CORRESPONSAL.

RECURSO CON LUGAR

RANCHO VELOZ, marzo 31 (por telégrafo).

El doctor Piedra, juez de Primera Instancia de Sagua la Grande, declaró con lugar el recurso presentado por los renovacentistas, contra el colegio único del barrio Aguas Claras.

Este es el segundo descalabro judicial que reciben los reeleccionistas municipales.

CORRESPONSAL.

SIN LUGAR UN RECURSO LIBERAL

SANTIAGO DE CUBA, marzo 31.—DIARIO, Habana.

La Audiencia de esta provincia ha declarado sin lugar el recurso de apelación establecido por Amado Castañeda Pereira, contra el fallo del Juzgado de Primera Instancia de esta ciudad, quedando confirmado el fallo de la reclamación en las elecciones celebradas por el Partido Liberal en el barrio Guama, Término Municipal de El Cobre.

Dirigía la apelación el doctor Juan Francisco Castellanos, sosteniendo la legalidad de las elecciones el doctor Américo Portuondo.

Matías Vega,
CORRESPONSAL.

SE CONSTITUYO EL EJECUTIVO MUNICIPAL POPULAR DE SANTIAGO DE CUBA

SANTIAGO DE CUBA, marzo 31 (por telégrafo).

Anoche se reunió en el Círculo Político del Partido Popular, situado en Heredia entre Carnicería y Hartmann, la Asamblea Popular con el propósito de elegir el Comité Ejecutivo del Partido. La reunión duró desde las 8 de la noche hasta la una de la madrugada.

Los electos son los siguientes: Presidente Dr. José Camacho Padró, Senador de la República; vices: Representantes Felipe Valls, Luciano Cordie. Secretario de Actas el Representante César Camacho Covani; Vice Enrique Calderón. Secretario de Correspondencia Antonio Villalón; Vice José Dequin. Vocales: Luis Felipe Moncada, Pedro Suñol, José Fuentes Torne.

Santos Hernández Prevost, Miguel Carbonell, Emeterio Banderas, Pablo Teutor, Angel Larramendi, Faustino Planchet, Eugenio Blanco Martínez, Tomás Castillo, José Manuel Estrada. Delegados a la Provincial: José Camacho Padró, Luciano Cordie, doctor Fernando Ibarra, Luis Felipe Moncada, José de la Cruz López, Tomás Larrea, Pedro Suñol, Mario Portuondo, José Daquín, Francisco Lorié. Hicieron uso de la palabra terminado el acto Luciano Cordie, Raúl Rorié y el doctor Balanzo en términos elevados a la causa del Partido Popular.

Matías Vega.

CAUSA POLITICA RADICADA

El Juez de Manguito informa, haber radicado la causa contra Antonio Castañeda, primer Vicepresidente del Comité Ejecutivo Municipal del Partido Popular Cubano, con motivo de haber comunicado a la Junta Electoral que iba a proceder a la afiliación y reorganización de dicho partido, con posterioridad al período de reorganización.

CORRESPONSAL.

UN EMPLEADO DESAPARECIO CON LOS FONDOS SOCIALES

Teófilo Sáez López, empleado de la Corporación «Hijos del Corazón de María», vecino de Cerro 258, denunció a la policía que el empleado de la misma Vicente Tabayo, desapareció con $166 de los fondos de la Corporación que custodiaba.

ROBO EN UN CAMION

Denunció a la policía Federico Vinajera Candal, vecino de B número 9, que de un camión que posee le habían robado dos gomas con su yanta que aprecia en 50 pesos.

ROBO DE PRENDAS

Denunció a la policía Mario Villa, de 11 número 158, que de su domicilio le habían robado prendas que apreciaba en 150 pesos, sin que sospechara de persona alguna. Practicada una inspección en la casa, se pudo comprobar por la policía, que los ladrones violentaron la puerta de la calle.

JUEZ ESPECIAL PARA LA CAUSA SOBRE EL AFFAIRE DE LAS PAPAS IMPORTADAS

Ayer tarde el Dr. Recaredo García, Fiscal de la Audiencia de la Habana presentó escrito ante la Sala de Gobierno de dicho Tribunal, interesando la designación de Juez Especial para que con jurisdicción propia e independiente continúe la tramitación de las causas números 174-932, del Juzgado de Instrucción de la Sección Primera y 266-932, del de la Sección Tercera, por el «affaire», conocido por el de las papas, consistentes, según las actuaciones en que varios comerciantes importan semillas de dicho tubérculo para siembra, vendiéndolas en el Mercado sin dedicarlas a su destino propio.

INVESTIGA LA POLICIA

La policía trata de localizar a los autores del hurto de cuatro canarios de la casa de Baños 22, residencia del doctor Federico Edelman, magistrado del Tribunal Supremo.

UN LESIONADO AL CAERLE ENCIMA NUMEROSOS SACOS

Casimiro Melián Carbajal, vecino de Guadalupe 52, en Juanelo, sufrió lesiones de carácter grave, diseminadas por el cuerpo, de las que fué asistido en el centro de socorro de Luyanó, que se produjo casualmente al caerle encima una tonga de sacos en la fábrica de gofio situada en Noriega 12, en Luyanó, donde trabaja.

LA CONSTITUCION DE DIVISION CUBANA DE COMERCIO RECIPROCO NO PUEDE EFECTUARSE AHORA

La Cámara de Comercio Cubana ha contestado al requerimiento hecho por el presidente del mencionado instituto en el citado sentido, exponiendo las razones del aplazamiento de la idea

Informamos oportunamente que el presidente del Instituto Panamericano de Comercio Recíproco, de Sacramento, California, dirigió a la Cámara de Comercio Cubana un memorándum relativo a los preparativos para la próxima conferencia de dicho Instituto, que se celebrará en un país hispanoamericano. Entre los preparativos mencionados en el referido memorándum, se halla el de establecer Divisiones en los distintos países, que sean las encargadas de designar el Delegado de su país y recomendar los asuntos que éste debe promover en la conferencia a que asista.

La Cámara de Comercio Cubana contestó al presidente del Instituto Panamericano de Sacramento que, existiendo el proyecto de fundar, a instancia de la Unión Panamericana, un organismo central de Cámaras de Comercio cubanas, con finalidad idéntica a la de la División que propone el Instituto Panamericano, debe esperarse a que quede fundado aquel organismo para decidir sobre el establecimiento de esta División.

TREINTA Y SEIS CENTRALES HABIAN TERMINADO, HASTA AYER LA MOLIENDA EN LA REPUBLICA

En veintiseis de los aludidos ingenios ha habido un exceso total de producción azucarera de doscientos cuarenta y dos mil 902 sacos sobre las respectivas cuotas de producción

A las doce de la noche del miércoles, según dispone el decreto de restricción de la zafra, terminaron su moliendas los centrales que a esa hora y fecha haban alcanzado o superado su cuota de producción.

Suspendieron, también, su zafra varios otros ingenios, sin alcanzar su cuota de producción.

Damos a continuación la lista de los ingenios que terminaron su molienda hasta ayer, según telegramas recibidos por la Corporación Exportadora y la secretaría de Agricultura.

Se excedieron de sus cuotas los siguientes, con un exceso total de 285.470 sacos:

	Producción.	De más.
Occidente	31.040	15.334
Portugalete (H.)	44.568	4.342
Mercedita (P. R.)	101.521	7.503
Río Cauto	125.752	12.993
Amazones	18.002	294
Unidad	78.702	7.895
Céspedes	141.407	18.049
Salvador	23.201	4.643
Conchita	149.222	8.271
Guipúzcoa	127.197	26.185
San Ignacio	47.025	13.165
Natividad	48.204	5.328
Tuinucú	174.101	24.574
Pastora	62.607	6.425
La Francia	45.000	649
Manatí	410.627	62.313
Corazón de Jesús	50.660	10.765
Sta. Isabel	39.765	7.509
Reforma	82.613	804
Jobabo	201.961	24.635
Adelaida	161.025	8.734
Australia (*)	61.600	9.636
Tinguaro	154.968	5.424

Produjeron menos de lo que les asignaba el decreto de restricción, los siguientes, con un total de menos de 42.568 sacos.

	Producción.	De más.
Delicias	403.611	20.298
Macareño	120.491	20.422
Covadonga	84.947	1.848

Además de los indicados ingenios, se sabe que erminaron la zafra los siguientes: Cunagua, Jaronú, Soledad, Najasa, Siboney, Preston, Stewart, Morón, Violeta y Lugareño.

Ni en la Corporación Exportadora ni en la Secretaría de Agricultura se conocía ayer la producción de los mismos.

El número de los ingenios que terminaron hasta ayer resulta de 36. Los primeros 26 se excedieron de sus cuotas en 242.902 sacos.

(*) Aproximada.

LAS COSECHAS DEL SUR DE LA GRAN BRETAÑA

LONDRES, marzo 31 (AP) Los grandes aguaceros que cayeron hoy en el sur de Inglaterra han sido recibidos con intensa satisfacción por los campesinos quienes comenzaban a experimentar los efectos de la sequía.

Las cosechas se hallaban en peligro de perderse por falta de aguaceros desde el primero del pasado diciembre.

M.E.C.D. 2016

9A SECCION

Teléfonos
Máquinas . A-3781
Dirección . M-4151
Admón. . . M-7911
Sports . . M-7912
Clas'fdos. . A-3333

DIARIO DE LA MARINA

Teléfonos
Máquinas . A-3781
Dirección . M-4151
Admón. . . M-7911
Sports . . M-7912
Clas'fdos. . A-3333

9A SECCION

AÑO CIEN — ACOGIDO A LA FRANQUICIA POSTAL — LA HABANA, VIERNES, 1o. DE ABRIL DE 1932 — EL PERIODICO MAS ANTIGUO DE CUBA — PAGINA ONCE

La España Actual

Fórmulas Orientadoras

Por LEON ICHASO

Se ha comentado y encomiado cálidamente la carta con que don Alejandro Lerroux ha contestado a una encuesta abierta por el redactor del diario madrileño «La Voz», don Francisco de Viu en que se dirigen a los jefes de partidos y a los políticos más preeminentes de la República española las siguientes preguntas:

«Concluso el período provisional y en normalidad Cortes y Gobierno, ¿cómo entiende usted su actuación de jefe de partido o grupo en la oposición?

¿Por qué camino y orientaciones piensa usted ejercerla?

¿Cómo ve usted la situación política?

¿Qué gobierno cree usted que debe sustituir al actual?

En la respuesta de Lerroux se advierten aquella visión de estadista que rompiendo la concha estrecha de los pequeños intereses políticos habla desde las alturas nacionales; aquella intuición de la realidad presente que huye de teorías inoportunas y perturbadoras; aquella experiencia que da criterio propio y espera con serena tranquilidad, sin nerviosas inquietudes el momento para la realización práctica de los programas y de las ideas.

Según Lerroux, aunque se ha cerrado en España el período constituyente no ha terminado el período provisional, que como tal, exige mucho tiento y no poca prudencia y discreción.

«No puede o no debe haber, por ahora, dentro del régimen—dice Lerroux—oposiciones intransigentes ni partidistas, sino cordiales, conciliadoras, colaborantes, inspiradas en el deseo de llegar a una etapa de gobiernos duraderos, aplicados a la renovación de la sociedad, a la reconstrucción de la economía nacional y al establecimiento de un nuevo Estado en el que la justicia social se realice con la espontaneidad de la maduración de un fruto».

Si Lerroux fuese un político vulgar amarrado únicamente al medro propio y al de su partido, si no tuviese finamente aguzado al sentido de la responsabilidad y su mirada no llegase más que hasta el sillón de la Presidencia de la República o hasta la Presidencia del Consejo de Ministros, no hablaría de oposiciones conciliadoras y de colaboraciones solidificadoras de gobiernos. Pero el problema de un estadista no está en encaramarse en el poder, sino en subir a él cuando la Nación lo necesite y cuando se pueda garantizar un gobierno acertado y beneficioso.

«Lo que le importa al país—agrega Lerroux ratificando esta manifestación—no es que lo gobiernen estos o aquellos hombres, sino que lo gobiernen bien los que ocupan el poder».

Anhela sin duda don Alejandro vehementemente este poder. El mismo ha dicho que no quisiera morir ni piensa morir sin probar a qué sabe la jefatura del gobierno. Pero puede en él menos este anhelo, que el de asentarse allí cuando le llegue la hora, cuando se obtenga esa maduración del fruto» a que alude en su carta. De tal modo va en él arraigada esta idea, que uno de sus más arduos empeños es, según lo ha declarado reiteradamente, el de contener las impaciencias de los muchos españoles que esperan su jefatura ministerial.

Hemos señalado su intuición sagaz de la realidad. Véase cómo se trasluce en las siguientes líneas de su carta:

«Ahora más que principios rígidos de doctrina política, más que ensayo de teorías audaces, lo que necesita el pueblo y reclama la opinión, es libertad encauzada por la ley y vigilada por la autoridad, flexibilidad en el mando, actividad y tacto en la preparación de las evoluciones, oportunidad en la aplicación de las iniciativas, sintiendo a la vez el alma del gobernante y las esperanzas de la patria».

No se necesita muy fina perspicacia para adivinar a quiénes alude Lerroux en este párrafo. El lector sabe muy bien quiénes son los que con el prurito de aplicar las «teorías audaces» de su programa, cuadrasen o no cuadrasen la actual realidad española, han llevado a cabo esos ensayos que, como lo ha afirmado don Alejandro más de una vez, han producido en España la inquietud, la desconfianza, la incertidumbre pública y han traído aquella confusión y aquel desequilibrio económico y social que en tanto daño del país han redundado. El lector sabe quiénes son los responsables de que se hayan echado de menos no pocas veces en el proceso del régimen republicano ese «tacto en la preparación de las evoluciones» y esa «oportunidad en la aplicación de las iniciativas» a que se refiere Lerroux. No se ha percatado él de censurar públicamente desde la tribuna y desde la prensa estos errores del partido socialista.

No lo impugna Lerroux ni por sistema político, ni por resentimiento vengativo, ni por simple empeño oposicionista. «Combatirlo—dice—por mero afán de reemplazarle, sería mezquina ambición, fronteriza del crimen político».

No sabemos—¿quién puede predecirlo?—si Lerroux ratificaría desde el sillón gubernamental estos tan sanos y tan patrióticos propósitos, estas tan desinteresadas y nobles doctrinas. No sería el primer político, ni el enésimo» que se olvidase de ellos en las alturas del poder. Pero ya es algo o ya es mucho el fijar en estas circunstancias esas fórmulas de orientación y de buen gobierno.

La Totalidad de los Presupuestos Españoles Ha Sido Aprobada Ayer por la Asamblea

ESPANA NO PUEDE ABSORBER ACTUALMENTE EL EMPRESTITO DE QUINIENTOS MILLONES QUE SE PREPARABA PARA NIVELACION DEL PRESUPUESTO

La totalidad del presupuesto, aprobada ayer, asciende a la cantidad de cuatro mil quinientos cincuenta millones de pesetas, con ingresos de 4,442, más 500 millones en bonos

MADRID, marzo 31. —AP.—La Asamblea Nacional aprobó hoy el proyecto de presupuestos de la nación para 1932, el cual en la forma en que ha quedado después de la intervención de los diputados asciende a 4.550 millones de pesetas con ingresos de 4.442 millones, lo que representa un déficit de 110 millones, más los 500 millones de pesetas que figuran en los ingresos como producto de una emisión de bonos que se hará durante el año.

La aprobación de los presupuestos se debió a la defensa del ministro de Hacienda, señor Carner, quien dijo que se trababa de un proyecto sincero, realizado con el propósito de salvar a la república de los «problemas y peligros» heredados de la confusa política financiera de la Monarquía y especialmente de la Dictadura. Declaró que los presupuestos son elevados a causa de que la mitad de los mismos se destinan al pago de obligaciones contraídas en tiempos del régimen dictatorial.

Siguió diciendo el señor Carner que la Deuda pública dejada por la dictadura fué grande pues destino 551 millones a la construcción de carreteras, 3.498 millones a ferrocarriles y concedió importantes subsidios a las empresas navieras sin recibir en cambio los beneficios deseados. También manifestó que la dictadura había gastado inútilmente veinte millones de libras esterlinas para sostener la cotización de la peseta.

En uno de los párrafos de su discurso dijo que aunque los negocios tienden a mejorar, el país no puede absorber actualmente el empréstito de 500.000.000 de pesetas que el Tesoro se proponía emitir en el mes de abril.

Pidió al pueblo español que reciba patrióticamente los aumentos de los impuestos.

Terminó diciendo que el gobierno se propone revisar las leyes de servicios públicos e implantar un impuesto progresivo sobre la renta.

Los diputados, con excepción de los lerrouxistas, aplaudieron el discurso del ministro de Hacienda.

El Ingreso de Alcalá Zamora en la Academia

Su discurso de recepción versará sobre este tema: «El derecho en el Teatro»

MADRID, marzo 31, (S. T.).—Como es sabido hace poco que la Academia Española eligió por unanimidad a don Niceto Alcalá Zamora para ocupar la vacante producida por fallecimiento de don José Francos Rodríguez.

Alcalá Zamora

El presidente de la República ha terminado ya el discurso con que ingresará en la doctrina Corporación. Se titula «El derecho en el teatro».

En su trabajo el ilustre orador plantea el desarrollo de algunas ideas jurídicas en la producción dramática española.

Quienes conocen el discurso que ha escrito don Niceto Alcalá Zamora para esta solemnidad académica aseguran que se trata de una pieza literaria, verdaderamente admirable, tanto por la riqueza de su pensamiento como por la magnificencia con que el insigne tribuno ha revestido el estudio de estas aportaciones jurídicas a nuestro teatro.

Contenido, forma y emoción se unen y armonizan plenamente en estas páginas escritas por el señor Alcalá Zamora con el máximo cariño.

La recepción del presidente de la República en la Academia ha de tener lógicamente una gran solemnidad.

El discurso de ingreso será contestado con otro de bienvenida al nuevo académico y de elogio a su personalidad por el presidente de la Corporación don Ramón Menéndez y Pidal.

Relación de los Barcos de Guerra Españoles que Van a Ser Vendidos Por Inservibles y Muy Anticuados

MADRID, marzo 31 (S. T.)—Se va a proceder a la venta, en pública subasta, de dieciseis buques de guerra, dados de baja en la Armada española, por antiguos unos e inservibles otros.

Con esos dieciseis buques, pierde la Armada hispana un total de 22.792 toneladas; pero esa pérdida significa un alivio para el presupuesto de Marina, ya que ahorra el sostenimiento de un material ineficaz.

He aquí la relación de los mencionados buques, con algunas de sus características:

Cruceros «Cataluña» y «Princesa de Asturias», de 7.547 toneladas, construídos el primero en Cartagena y botado al agua en 1900, y el segundo en la Carraca y lanzado en 1895.

Son del tipo del «Cardenal Cisneros», perdido en los Meixidos el 28 de octubre de 1905.

El «Princesa de Asturias», al ser botado al agua, se atascó en el camino y quedó en posición comprometida, hasta que una noche, cuando se estudiaban los medios para terminar de lanzarlo, se escurrió él solo, hasta quedar a flote.

Crucero «Extremadura», construído en Cádiz y botado en 1899. Como los dos anteriores, tomó parte en las campañas de Marruecos, y en octubre de 1904 vino a Vigo, con motivo de la estancia de la escuadra rusa del Báltico, aquí retenida hasta dilucidarse el incidente de Hull.

Desplaza 2.175 toneladas.

Crucero «Río de la Plata», de 1.950 toneladas, costeado por los españoles residentes en la Argentina y el Uruguay, es decir en ambas orillas del Plata, de ahí su nombre.

Se construyó en Francia y fué botado en 1898.

Destructor «Proserpina», de la serie construída en Inglaterra y varias de cuyas unidades tomaron parte en el combate de Santiago de Cuba, donde murió el capitán de navío don Fernando Villaamil, creador de esta clase de buques.

Fué lanzado al agua en 1897 y desplaza 465 toneladas.

Destructores «Bustamante» y «Cadarso», de la serie de los tres primeros buques de su clase construídos por la Sociedad Española de Construcciones Navales en Cartagena, y a la que también pertenece el «Villaamil», destinado en el Polígono de tiro naval Janer, de Marín. El primero fué botado en 1913 y el segundo en 1914. Desplazamiento de esta clase de buques, 548 toneladas.

Cañonero «Bonifaz», de 800 toneladas, que salió de los astilleros de Cartagena en 1911, formando parte de una serie de tres.

Este buque, los dos anteriores y los torpederos de que luego hablaremos pertenecen al programa de reconstrucción naval del almirante Ferrandiz.

Guarda pescas «Gaviota», de 167 toneladas, el único que quedaba ya de los tres construídos en Cartagena para la vigilancia de la pesca en Galicia y terminados en 1910. Los otros dos eran el «Delfín» y el «Dorado», todos ellos conocidísimos en Vigo.

Torpederos 1, 4, 5, 8, 11 y 12, construídos en Cartagena de 1911 a 1914, de 130 toneladas cada uno.

Submarino «A-3», construído en 1917. Es uno de los cuatro primeros que tuvo España, construídos en el extranjero. El y sus tres compañeros sirvieron para el aprendizaje de los submarinistas españoles

Algunos de los dieciseis mencionados buques fueron dados de baja en 1930. Los restantes aún aparecen figurando en la lista de buques de guerra del «Estado General de la Armada para el año 1931». Pero ya no figurarán en el de 1932, todavía no publicado.

Como se puede ver por los datos que acabamos de consignar, la mayoría de las naves que van a enajenarse, son de una respetable ancianidad, algunas de ellas con más de treinta y cinco años de flote.

Quedan todavía algunas antigüedades en la Armada española, pero casi todas están dedicadas a pontones.

EL PUESTO DE LA GUARDIA CIVIL EN EL PUEBLO DE VILLARROBLEDO, ALBACETE FUE ATACADO POR LOS HUELGUISTAS, RESULTANDO DOS HERIDOS

Por medio de un decreto se ha dispuesto que los guardias civiles muertos en actos del servicio sean considerados como militares en campaña, dando a la familia todo el sueldo

ALBACETE, marzo 31 (AP) Comunican desde Villarrobledo, en esta provincia, que un guardia civil y un obrero resultaron heridos cuando los primeros rechazaron un ataque de los huelguistas al puesto de la guardia civil del pueblo.

RECOMPENSA A LAS FAMILIAS DE LOS GUARDIAS CIVILES

MADRID, marzo 31 (AP) El Gobierno ha dictado un decreto en virtud del cual se considera a los guardias civiles que mueren en actos de servicio como soldados muertos en acción de guerra, concediendo a sus familiares el sueldo entero que disfrutaba el finado.

CUATRO EXTREMISTAS ENFERMOS DESEMBARCARON EN CANARIAS

LAS PALMAS, Islas Canarias marzo 31 (AP) Cuatro extremistas que habían sido deportados a la Guinea por la huelga revolucionaria de Enero en la Península, y que más tarde fueron perdonados por el gobierno, ingresaron hoy en un hospital de esta ciudad, por encontrarse enfermos. Fueron trasladados a tierra desde el «Buenos Aires» en que hacían el viaje de regreso a España.

Se sabe que los prisioneros se rebelaron en dos ocasiones durante el viaje a la Guinea, pero que la dotación del cañonero «Cánovas del Castillo» que da escolta al «Buenos Aires» restauró en ambas ocasiones la tranquilidad

SUSTITUCION DE LAS HERMANAS DE LA CARIDAD

MADRID, marzo 31 (AP) El ministro de la Gobernación, señor Casares Quiroga, dictó hoy un decreto disponiendo que todas las religiosas que prestan servicio en los hospitales del estado sean sustituidas por personal laico

El decreto en cuestión afecta a unas dos mil hermanas de la Caridad que prestan servicios en los establecimientos benéficos nacionales, pero no a varios millares de religiosas que están en hospitales particulares.

Un Homenaje de los Estudiantes a la República

Marcelino Domingo pronunció un discurso, tratando sobre «Aristocracia del Talento»

MURCIA, marzo 31, (S. T.) — En el teatro Romea, abarrotado de público, se celebró el homenaje a la República organizado por los estudiantes, al que asistió el ministro de Agricultura en representación del Gobierno.

Marcelino Domingo

Habló en primer lugar la diputada socialista señora Nelken.

Después D. Marcelino Domingo pronunció un elocuentísimo discurso, diciendo entre otras cosas, que todos sabemos que en España hay una República.

Para que haya República es necesario que haya también una democracia y para que haya democracia ha de haber aristocracia.

La única aristocracia que consiente una República es la del saber, la aristocracia del espíritu y esta aristocracia ha de ser la que llegue al poder. Vosotros, estudiantes, sois esa aristocracia de nuestra democracia.

Hay muchos españoles que tenían el alma rota porque no encontraron en la vida la cultura y son incultos porque no tuvieron medios para adquirir conocimientos.

La misión de las aristocracias espirituales está en ser guiadoras de las masas.

En la vida española hubo hombres que estuvieron en la cumbre a los que nuestra generación no rindió el acatamiento que merecían sus virtudes patrióticas. Entre ellos está Joaquín Costa que intentó entrar en el corazón de los españoles y despertar en ellos amores en vez de odios.

ACTUARA ENERGICAMENTE EL GOBIERNO CONTRA TODOS LOS QUE HAYAN ACAPARADO TRIGO

En nombre del Congreso de la nueva República Española, el Presidente de la Asamblea, Sr. Besteiro, aceptó ayer la espada que las Cortes Constituyentes regalaron a Riego el año 1822

MADRID marzo 31.—AP.—El ministro de Agricultura, don Marcelino Domingo, anunció hoy que el gobierno se propone estudiar la posibilidad de importar trigo a causa de que a su juicio, los agricultores «acaparan parte de la cosecha última».

Manifestó que el 17 de este mes el gobierno dictó una disposición ordenando que todas las personas que tuvieran trigo en su poder lo declarasen, conminándoles con severos castigos en caso de que no lo hicieran Resulta que las declaraciones de trigo suman solamente unos 17.000 quintales métricos, los que sumados a las cantidades de que ya se tenía conocimiento, hacen un total de 9.661.120 quintales de trigo.

Esta cantidad, según Marcelino Domingo, no basta para atender a las necesidades del consumo nacional hasta la próxima cosecha.

Terminó diciendo el ministro que el gobierno procederá con la mayor severidad contra aquellas personas que se demuestre que han acaparado trigo y no lo han declarado como también contra las que no han declarado la verdad.

ENTREGA A LA ASAMBLEA DE LA ESPADA DE RIEGO

MADRID, marzo 31.—AP.—La Comisión nacional encargada de preparar tributos de respeto a los mártires, entregó hoy al presidente de la Asamblea Nacional, señor Julián Besteiro, la espada que las Cortes Constituyentes regalaron al general Rafael Riego en 1822.

El señor Besteiro aceptó el emblema, en «nombre del Congreso de la nueva república española».

EL DEFICIT DEL TRIGO ESPAÑOL ES DE TRES MILLONES DE TONELADAS

MADRID, marzo 31, (AP.) — Los centros oficiales se han negado a facilitar a la prensa datos acerca de la cantidad de trigo que, según el gobierno, se necesita importar al objeto de atender a las necesidades del consumo nacional. Sin embargo, las estadísticas correspondientes a los años pasados demuestran que España produjo y consumió un promedio de cuatro millones de toneladas métricas cada año.

Las declaraciones hechas hoy por el ministro de Agricultura relativas al acaparamiento del trigo han sido objeto de grandes comentarios.

Si, como se dice, el consumo promedio de España fué de cuatro millones de toneladas métricas en años anteriores y la cantidad de trigo existente es de 968,312 toneladas, parece que las importaciones que ha ver se obligado el gobierno a autorizar sumarán más de tres millones de toneladas, que es lo, según se desprende de las palabras del ministro, ha dejado de producir el país este año, cosa que niegan muchos propietarios de fincas trigueras.

DESORDENES OCASIONADOS POR MODISTAS

Una multitud de extremistas atacó al Ayuntamiento de Lebrija en señal de queja

SEVILLA, marzo 31 (AP) La guardia civil dispersó hoy a un numeroso grupo de modistas sevillanas que asistían a un mitin en el cual, según los informes de las autoridades, se abogó por el asesinato como único medio de obtener el mejoramiento social.

Los jefes de la guardia civil aseguran que los oradores que se expresaron en tales tonos pertenecen al partido comunista.

LOS OBREROS ATACAN EL AYUNTAMIENTO DE LEBRIJA

SEVILLA, marzo 31. (AP) Comunican del pueblo de Lebrija que la guardia civil disolvió a una muchedumbre compuesta de obreros extremistas, los cuales atacaron el edificio del Ayuntamiento, en señal de protesta contra las lamentables condiciones en que se encuentran los trabajadores en dicha región.

MADRID, marzo 31 (AP) La Asamblea Nacional aprobó hoy el presupuesto de gastos de la Guinea española y posesiones, con un total de 11,020,000 pesetas.

La Cámara hizo constar en acta su sentimiento por la muerte del socialista italiano signor Turati.

LERROUX PROMETE REVISAR LAS LEYES EDUCACIONALES

MADRID, marzo 31 (AP) Hablando en un mitin organizado por los catedráticos radicales de la Universidad, el señor Alejandro Lerroux declaró que revisaría y modernizaría las leyes referentes a la enseñanza el día que ocupe la presidencia del consejo de ministros.

DON ROBERTO CASTROVIDO SE ENCUENTRA EN IGUAL ESTADO DE SU ENFERMEDAD

MADRID, marzo 31. — Don Roberto Castrovido, afamado escritor republicano y diputado a las Cortes Constituyentes de España, continúa en el mismo estado de gravedad anunciado ayer. La avanzada edad del batallador hombre público hace más peligroso su delicado estado, a causa de una complicada afección intestinal. Su residencia en esta ciudad está siendo muy visitada.

R. Castrovido

HAN CASTIGADO A LOS PADRES DE TRES NIÑOS

El Infante don Enrique de Borbón, primo del ex Rey quiere cambiar el apellido

BILBAO, marzo 31.—AP.—Despachos de Blanchove, pueblecito de la costa situado al este del cabo Machichaco, dicen que varios grupos de muchachos dando gritos de «viva la república vasca» apedrearon las oficinas de los aduaneros. El Gobernador General de las Provincias Vascongadas, señor Calviño, al tener conocimiento de lo sucedido, dispuso que se condenara a los padres de los muchachos que se distinguieron como jefes del movimiento, al pago de una multa de quinientas pesetas.

Como el pueblecito de Blanchove está habitado especialmente por pescadores, no residiendo en él ninguna familia de posición desahogada, los padres de los tres muchachos tendrán que ingresar en la cárcel a menos de que alguna alma caritativa se encargue de pagarles la multa.

MADRID, marzo 31.—AP.—El periódico «Heraldo de Madrid» dice que Enrique de Borbón y León, primo segundo del ex rey Alfonso, piensa solicitar el cambio de nombre, sustituyéndolo por otro, a causa de que, a su juicio, el apellido Borbón constituye una dificultad para sus actividades comerciales.

Agrega el periódico que don Enrique de Borbón se propone abrazar la causa republicana. Desde hace algún tiempo ha estado distanciado de la familia.

FUE ARRESTADO UN SOSPECHOSO EN LA FRONTERA

En Baleares han organizado diversos festejos con motivo de la visita del Presidente

MADRID, marzo 31.—AP.—La policía informó hoy a la prensa que ha arrestado a un individuo que sospecha sea el argentino Antonio Deslando, al que se supone autor de la muerte de una mujer, cuyo cadáver apareció enterrado en el piso de una casa de Badalona.

El sospechoso fué detenido cerca de la frontera portuguesa en compañía de una mujer. Ambos están arrestados hasta conocer su identidad.

LLEGO A BALEARES EL PRESIDENTE ALCALA ZAMORA

PALMA DE MALLORCA, marzo 31. —AP.—El Presidente Alcalá Zamora fué recibido hoy en esta ciudad, donde se han organizado distintos festejos en su honor. Acudieron a recibir al jefe del Estado español al muelle varias señoritas vistiendo los trajes típicos de esta región.

HAN PEDIDO LA EXPULSION DE ORTEGA GASSET Y BOTELLA DEL PARTIDO RADICAL-SOCIALISTA

Un ex director de la sucursal del Banco de Bilbao, en la ciudad de Tarrasa, separado del cargo hace años por una supuesta estafa, mató a tiros al Director en Barcelona

MADRID, marzo 31.—AP.—Se ha sabido hoy que un grupo de miembros de la Comisión Nacional del partido radical socialista, compuesto de diputados a la Asamblea, ha acordado pedir la expulsión de Eduardo Ortega Gasset y Botella Asensi, basándose en que durante el debate del jueves de la semana pasada se opusieron a los créditos para atenciones del clero que recomendaba el ministro de Justicia, señor Albornoz quien pertenece también al partido radical socialista.

MUERTO A TIROS EL DIRECTOR DE UN BANCO

BARCELONA, marzo 31.—AP.—Guillermo Livisey Solder, de 44 años, de edad, dió muerte hoy a tiros a don Luis Pascual Flores, de 55 años, director de la sucursal del Banco de Bilbao en Barcelona, a causa de ciertas diferencias.

Livisey había sido separado del cargo de director de la sucursal del Banco en Tarrasa hace varios años con motivo de una supuesta estafa.

El asesino fué arrestado poco después del hecho, pero no antes de que intentara suicidarse.

MANUEL CORDERO, LIDER DE LOS SOCIALISTAS EXPONE CUAL ES LA SITUACION DE ESE PARTIDO

«Somos una facción fuerte—dije a The Associated Press—pero sin poder bastante para formar Gobierno a menos de que surja la necesidad de salvar la vida de esta naciente República»

MADRID, marzo 31, (AP.) — Manuel Cordero, líder socialista en la Asamblea Nacional, cree que su partido no hará nada en el futuro inmediato para formar Gobierno, sin la ayuda de otros grupos políticos. Los socialistas tienen actualmente 120 de los 470 diputados que forman la Asamblea.

CORDERO

—Somos una facción fuerte—dijo Cordero a The Associated Press—pero sin poder suficiente para asumir el control gubernamental, a menos que surja la necesidad de salvar la vida de la República. Y por esa razón preferimos colaborar en gabinetes mixtos, hasta que lo principal de las leyes primarias haya sido despachado, y alcanzados los objetivos primordiales de la República.

Cordero es hombre activísimo. A los sesenta años de edad pertenece a varias comisiones de la Asamblea, es concejal madrileño, vicepresidente de la poderosa Unión General de Trabajadores, muy ligada a los socialistas, y miembro de muchas comisiones de asuntos municipales y de mejoramiento de las condiciones del trabajo. Conquistó su actual posición política, tras largos años de labor y de estudio. Es panadero de profesión.

—Los socialistas españoles no podrán en muchos años controlar la República, a pesar de nuestros deseos e ideales, que deben atenerse a las realidades, porque nuestro partido sólo tiene ochenta mil afiliados, aunque esto parezca desproporcionado con nuestra representación parlamentaria. Lo que ocurre actualmente es lo siguiente: nuestras fuerzas están muy bien disciplinadas para realizar sus funciones. Los numerosos partidos republicanos debieran tomar una lección de ello.

—Tenemos detrás el apoyo de la Unión General de Trabajadores, que cuenta con un millón de miembros, lo que influye mucho en los totales electorales. No me sorprendería, aunque no creo que ocurra, que en las próximas elecciones disminuyese nuestra representación en la Asamblea, dijo también Cordero, continuando:

—Los socialistas fueron grandes factores para traer la República y siempre colaborarán en cualquier esfuerzo sincero para mantenerla. Creemos que el gabinete del señor Azaña seguirá en el poder hasta las elecciones y hasta que las leyes municipal y agraria estén en vigor.

Preguntado acerca de si los socialistas participarán, en el caso de ser invitados, en un gabinete presidido por los radicales republicanos de Alejandro Lerroux, Cordero contestó sonriendo:

—Don Alejandro es un caballero y un antiguo amigo mío. Creo que está cogido entre dos fuegos. Me parece que le gustaría la presidencia del Consejo, pero también que no la desea, por el miedo al fracaso. Los socialistas, en el caso de que Lerroux formara Gobierno, discutirían el punto ampliamente y aun llegarían a participar si las condiciones fuesen graves en España.

Cordero declaró después que el socialismo español aumentará después de conseguirse un desarrollo industrial que suplantase la actual preponderancia de la agricultura. Otro factor, afirmó, sería la expansión del programa de educación pública, que llevaría muchos ciudadanos a las filas del socialismo.

ARAQUISTAIN PRESENTO SUS CREDENCIALES

Don Alfonso salió ayer para Londres, con el objeto de ver a su hijo el Infante D. Juan

MADRID, marzo 31. (AP) Informaciones de la capital alemana dicen que el Presidente von Hindenburg recibió hoy al nuevo Embajador español, señor Luis Araquistain, quien le presentó las credenciales que le acreditan como representante diplomático de España cerca del gobierno del Reich, con las formalidades de costumbre.

DON ALFONSO PARTIO PARA LONDRES

MADRID, marzo 31. (AP) Los despachos de París dan cuenta de que el ex rey Don Alfonso de Borbón, acompañado por el Duque de Miranda, salió hoy para la capital inglesa, para hacer una visita al Infante don Juan, que está cursando sus estudios en la Escuela Naval británica.

Se tiene entendido que Don Alfonso espera estar de regreso en París el 5 de abril.

LA REPUBLICA ESPAÑOLA SE INSPIRO EN ALEMANIA

MADRID, marzo 31 (A. P.)— Las informaciones que se reciben de Berlín dando cuenta de la presentación de credenciales al presidente von Hindenburg por el nuevo representante de España, señor Luis Araquistain, dan cuenta que el embajador pronunció un discurso diciendo que las influencias alemanas inspiraron a los creadores de la primera república española de 1873 y volvieron a inspirar a los creadores de la de 1931. La actual Constitución española, dijo Araquistain, debe mucho a la de Weimar, lo que indica que existen fuertes lazos idealísticos entre los dos países.

España desea cooperar al mantenimiento de la civilización europea, uno de cuyos pilares en Alemania, y también aspira a la racionalización internacional como remedio a la crisis del trabajo y para eliminar los antagonismos entre las naciones, dijo Araquistain.

Agregó que la cultura alemana le impresionó vivamente durante su estancia en Alemania hace veinte años.

Hindenburg contestó cordialmente diciendo que Alemania recordara siempre con gratitud los sentimientos de justicia que tuvo España hacia ella durante la guerra mundial y después del conflicto, esperando que España y Alemania trabajen juntas en pro de un futuro más feliz para Europa.

PERDIDAS DE LA PESETA EN UN SOLO MES

Comenzó el mes valiendo 7,68 centavos y medio y lo terminó a 7,55 centavos

MADRID, marzo 31.—AP.—La peseta que comenzó el mes a 7.68½ centavos lo ha terminado a 7.55 centavos con pérdida por tanto en todo el mes de 0.13½ centavos. La cotización más alta del mes fué la de 7.68½ y la más baja de 7.53 centavos, el 22 de marzo. El dolar vale hoy, por tanto, 13.25 pesetas y el duro español 37.75 centavos.

EL SEPELIO DE UN EXTREMISTA DEPORTADO

LAS PALMAS, Canarias, marzo 31. —AP.—Numerosos grupos de trabajadores asistieron hoy a los funerales del extremista Antonio Soler, deportado por el gobierno español a consecuencia de los sucesos de enero Soler era uno de los extremistas perdonados últimamente por el gobierno y falleció en el viaje de regreso a España, a bordo del vapor «Buenos Aires».

Postales Españolas

El Gallo que no Cantaba

Por C. CABAL

—Pero y Lerroux por qué se calla así?...—se preguntaban antaño todos los que aguardaban su palabra como una revelación. Y no faltó, para acuciarle un poco, la eterna caricatura de gallo mustio, con el pico abierto, y la frasecilla al pie:

—«Este gallo que no canta—algo tiene en la garganta»...

Si lo tenía en efecto, ya lo echó. El anunciaba un discurso, y desde que lo dijo, hace unos días, ya anda el señor Lerroux por todas partes cantando el quiquiriquí. El gallo que no cantaba, frente a la expectación impertinente del coro de sus adeptos, no era que no cantase por afónico, sino por que se estaba preparando para poder llenar el gallinero con el brío de sus himnos.

Habló Lerroux en Madrid; habló seguidamente en Barcelona, habló en Madrid otra vez... y ya se sabe que tiene toda una tiramira de discursos colgados de la memoria, para irlos arrojando en adelante por donde quiera que vaya.. En algún tiempo, fué yunque: esta campaña es la prueba de que ya se decide a ser martillo. El tan fogoso luchador de ayer, que en vez de subir la cuesta de la prosperidad y la fortuna «a fuerza de arrastrarse» astutamente, la subió a puntapiés y a dentelladas. Vuelve hoy a pedir el sitio a que se considera con derecho, con sus armas del principio y sus procedimientos de costumbre. El no fué nunca babosa; le gustó siempre más hacer de lobo. Y antaño, resueltamente, a cara descubierta y pecho libre, era un programa de lobo al que iba a defender a todas partes:

—Lo que importa es triunfar!...

Y nada más.

A su perseverancia, a su talento, a su destreza, a su brío, les debió el realizar este programa con máxima plenitud. En los momentos actuales—todos de pavorosa confusión, y toda gotas de plomo que alguien está fundiendo expresamente para echarlas sobre España,—en los momentos actuales, incluso ha conseguido que en su historia, desaparezca el programa en que se condensaban sus propósitos, bajo las cualidades adjetivas que le sirvieron para realizarlo. En sus prédicas de hoy pide el poder:

—Yo quiero gobernar...—viene a decir.

Está con él su partido; está con él una sección inmensa de la opinión nacional, ajena totalmente a su partido. En su programa de ahora, hay modificaciones esenciales de su programa de ayer, y afirmaciones concretas, de gran sentido político y gran sentido común, que responden en parte a los afanes imperativos y urgentes de la gran mayoría del país. Y no es que en realidad pueda él ser hombre que encaje absolutamente en esta general aspiración; es que la mayoría del país no halla otro de su influencia a que poderse agregar. Está con él, de momento porque desde el rincón del mal mayor, tan lleno de oscuridades, en que ahora la metieron a la fuerza, de el mal menor que significa él lo mismo que una alborada. Y él ya ha hablado en Madrid, y en Barcelona, y ahora de nuevo en Madrid. Apetece el poder: aun es un lobo... Pero se espera, no obstante, que en cuanto la nación se le confíe, sea lobo de S. Francisco, a quien se pueda titular así:

—Hermano lobo, ilustre Presidente...

EXIGENCIA

El doctor Juan Francisco Hidalgo y Rodríguez Gato, abogado y vecino de Consulado 32, dió cuenta que en distintas ocasiones un individuo nombrado José Fernández, le había exigido distintas cantidades de dinero y como no puede complacerlo lo amenaza con darle su escándalo.

M.E.C.D. 2016

DIARIO DE LA MARINA

FUNDADO EN 1832

Dirigido hasta 1919 por D. Nicolás Rivero y Muñiz.

OFICINAS: HABANA, PRADO 103.—NEW YORK: 516 FIFTH AVE.

Editado por la Cia. DIARIO DE LA MARINA (S. A.) cuyo programa consiste «en la defensa de los intereses generales y permanentes de la Nación cubana, le los especiales de la Colonia española establecida en la misma y de la unión y armonía entre los diversos elementos que conviven en el país» —Art. 1o. de los Estatutos.

TELEFONOS DEL DIARIO

Dirección	A-4151
Administración	M-7911
Auditoría	
Compras	
Secretaría, Administración	M-2522
Anuncios	A-2425
Clasificados y Talleres	A-3333
Quejas y Suscripciones	A-3783
Distribución y Máquinas	A-3785
Redacción	M-7913
Jefe Información	A-3205
Sports	M-7912

PRECIOS DE SUSCRIPCION AL «DIARIO DE LA MARINA»

Habana y Provincias	
Mes	$ 1.60
Trimestre	$ 4.20
Semestre	$ 8.00
Año	$ 15.00
Extranjero	
Trimestre	$ 5.00
Semestre	$ 9.50
Año	$ 18.00
Edición Dominical (Para el extranjero solamente)	
Semestre	$ 3.00
Año	$ 5.00

SOBRE EL PAGO DE REPARACIONES Y DE LAS DEUDAS DE GUERRA

(Por TIBURCIO CASTAÑEDA)

Para demostrar la actualidad de esos pagos bastará que yo diga que en el mes de Enero último se ha publicado en París un libro de 112 páginas titulado «Revista Histórica de la Guerra Mundial», que es parte de los libros publicados por «La Sociedad de la Historia de la Guerra Mundial de 1914 a 1918», en cuyo libro se trata principalmente de la interpretación del Artículo 231 del Tratado de Versalles del 28 de Junio de 1919, y que el actual señor Ministro de Francia en la Isla de Cuba ha tenido la bondad de enviarme.

El día 1º de Julio próximo se vence el «Año de Hoover» en que han estado suspendidos los pagos de Reparaciones, y, como vamos a ver, empiezan las Naciones Aliadas a tratar, en Europa, sobre ese pago de Reparaciones, que Alemania ha afirmado por boca de su actual Canciller Bruening, que ella no puede seguir realizándolo.

Por otra parte el día 25 de Marzo último, el Presidente del Consejo de Ministros de Francia, Monsieur André Tardieu, dijo por el órgano de la «United Press», que se había progresado en la manera de ver el pago de Reparaciones entre Francia e Inglaterra y el de las deudas de Europa a los Estados Unidos de Norte América, hasta el punto que se habla de celebrar una Conferencia de cuatro Naciones, posiblemente en Ginebra, el 11 del corriente mes de Abril. Todos recordamos que Monsieur Tardieu anunció recientemente, en el Senado francés, que pronto se sabrán datos definitivos de un acuerdo entre Francia e Inglaterra sobre el pago de las deudas de Guerra.

Añadió Monsieur Tardieu que había enviado una carta al Jefe del Gobierno inglés, Mac Donald, sobre el pago de Reparaciones y sobre el plan francés de la Unión Económica de Estados Danubianos, en la que también mediarían Italia y Alemania.

Hasta tal punto habían progresado las labores para tratar del pago de Reparaciones que se piensa en celebrar en Lausana en Junio próximo una Conferencia sobre la base indispensable de la santidad del pago de ellas. De todos modos no podrá tener lugar esa reunión en Lausana, con la asistencia del Canciller de Alemania, hasta después del 10 del corriente mes de Abril, en que se celebrarán las elecciones para la Presidencia de la República alemana.

Agregó Monsieur Tardieu que la actitud de Francia no ha cambiado, y los franceses siguen creyendo que no cabe repudiar las firmas estampadas por Alemania para el pago de Reparaciones.

Cree, sin embargo, Tardieu que la Unión Económica Danubiana ha de preceder a los arreglos sobre el pago de Reparaciones.

Ese mismo día 25 de Marzo, por la noche, Monsieur Tardieu trató sobre las Reparaciones con el Embajador de Italia en Francia, Conde Manzoni. Por otra parte, en reciente discusión en el Senado de los Estados Unidos sobre pago de deudas de Europa a los Estados Unidos, contraídas con motivo de la Gran Guerra, el Senador Smoot trató de los préstamos de los Estados Unidos a Francia. «Yo repetiré, —dijo ese Senador, —que se había prestado a Francia por los Estados Unidos, más dinero después de celebrado el armisticio, del que se le entregó durante la lucha armada».

El Informe Oficial de la Comisión de la Deuda de Guerra de los Estados Unidos trata de los préstamos a los Aliados durante la Guerra Mundial y después de ella.

Según los artículos «editoriales» de los grandes periódicos de New York de los días 25 y 26 de Marzo último en que se trata de la entrega de fondos por el Gobierno de los Estados Unidos a las Naciones Aliadas de la Guerra Mundial, se citan datos tomados del Informe Oficial de la Comisión de la Deuda de Guerra de los Estados Unidos, página 331, según los cuales éstos prestaron a Francia «Mil novecientos setenta millones de pesos» antes del armisticio, y «Mil cuatrocientos treinta y cuatro millones», después de dicho armisticio.

Y no solamente fué a Francia a la que hicieron los Estados Unidos mayores préstamos antes del armisticio que después de él, pues en efecto los Estados Unidos prestaron un total de diez mil tresicentos treinta y ocho millones de pesos a veinte Naciones; de ésta suma se adelantaron siete mil millones de pesos, en cifras redondas antes del armsiticio, y el resto o sea el 31 por ciento después de terminada la guerra.

El Presidente de esa Comisión de la Deuda de Guerra, Mr. Mellon, manifestó que lo que pagasen los Aliados de la Gran Guerra a los Estados Unidos no procedería de impuestos, sino de las Reparaciones que pagase Alemania a los Aliados».

Es pues, indudable, que a menos que los Estados Unidos condonen a los Aliados las cantidades que les prestaron con motivo de la Gran Guerra, y la situación actual de esa Nación, no parece propicia a generosidades monetarias, los Estados Unidos aplazarán nuevamente los cobros de esas deudas con ocasión de la Gran Guerra, pero no los condonarán.

Veamos ahora como está redactado el Artículo 231 del Tratado de Versalles:

«Artículo 231.—Los Gobiernos Aliados y Asociados afirman, y Alemania acepta, la responsabilidad de Alemania y de sus Aliados como causantes de todas las pérdidas y perjuicios a que han estado sujetos los Gobiernos Aliados y Asociados y sus nacionales, como consecuencia de la guerra impuesta a ellos por la agresión de Alemania y sus Aliados».

Un hombre tan equilibrado mentalmente como Stresemann, colaborador de Briand hasta llegar a los pactos de Locarno, ha dicho: «Cuando se nos acusa de ser los autores de la guerra, nosotros contestaremos: Eso no es verdad»; y eso lo decía Stresemann el mismo día en que Alemania era admitida y formaba parte de la Liga de Naciones.

Hay que tener en cuenta las circunstancias en que fué redactado ese Artículo 231 del Tratado de Versalles. ¿Por qué los autores del Tratado de Paz, de Versalles, han querido exigir de Alemania esa declaración?

En plena Guerra Mundial, mientras la lucha era más intensa se vé que los Aliados en 31 de Diciembre de 1916 contestaron a un ofrecimiento de paz hecho por Alemania el día 12 de ese mes de Diciembre, lo siguiente: «Las ruinas causadas por la declaración de guerra de Alemania, los atentados innumerables cometidos por Alemania y sus Aliados contra los beligerantes y los neutros, exigen sanciones, reparaciones o garantías y Alemania elude las unas y las otras».

En ese libro «Revista Histórica de la Guerra Mundial» que ha tenido la bondad de enviarme el señor Ministro de Francia, se lée en la página 17 la interpretación alemana de ese Artículo 231 del Tratado de Versalles, que la obligación de hacer Reparaciones se ha aceptado por Alemania, de modo independiente de la cuestión de responsabilidades.

A eso contestó Clemenceau el 20 de Mayo de 1918, a nombre de las Naciones vencedoras de la Gran Guerra, y aceptando el Memorándum de Lansing del 5 de Noviembre de 1918, que Alemania había reconocido claramente la responsabilidad por los daños causados, y hoy es demasiado tarde para negarlo.

De suerte que ahora, cuando Hitler y el Canciller Bruening, extremos opuestos de los bandos políticos de Alemania, hablan de no pagar las Reparaciones, los Aliados de la Gran Guerra se contentan con decir: Ese pago está solemnemente pactado y hay que realizarlo; si se evadiese, ninguna Nación tendría empacho en provocar guerras y perderlas, porque no sería castigada con pagar los daños causados.

Vapores Correos de la Compañía Trasatlántica Española.

SERVICIOS REGULARES MENSUALES DE PASAJE, CARGA Y CORRESPONDENCIA

LINEA RAPIDA PARA VERACRUZ, NEW YORK Y NORTE DE ESPAÑA

PROXIMAS SALIDAS:

PARA VERACRUZ: 48 Horas de Viaje.		PARA NEW YORK, VIGO, CORUÑA GIJON, SANTANDER y BILBAO:	
«HABANA»	5 Fbro.	«HABANA»	14 Fbro.
«C COLON»	7 Mar	«C. COLON»	15 Mar
«HABANA»	5 Abril	«HABANA»	14 Abril
«C COLON»	6 May	«C. COLON»	14 May
«HABANA»	5 Jun	«HABANA»	15 Jun

LINEA PARA NEW YORK, CADIZ Y BARCELONA

PROXIMAS SALIDAS

«MARQUES COMILLAS .. .. 5 Fbr «MARQUES COMILLAS. .. 5 Abril
«MANUEL ARNUS» .. .. .. 6 Mar. «MANUEL ARNUS» .. .. 6 May.
«MARQUES COMILLAS» 5 Junio.

Magníficas cámaras. Amplios comedores y camarotes para pasajeros de tercera ordinaria servidos por camareros. Excelentes menus. Vinos.

Para más informes:

MANUEL OTADUY

Agente General:

PALACIO LONJA. — TELEFONOS: A-6588 y A-7900. — HABANA.

HUMORADAS

POR J. ARISTIGUETA

Aprender a reir y más saber hacer reir, es abrirse los caminos de la simpatía; y ya es sabido que la simpatía es la puerta del buen éxito. Así pues, reir y hacer reir es una función trascendental.

Vamos a la función:

I. F.: Habana.—«Un soldado a quien van a fusilar bajo un fuerte aguacero, dice a sus compañeros:—!Qué desconsideración; llevarlo a uno mojándose de esta manera!» «¿Qué diremos nosotros, que tenemos que volver?», le contestaron».

Lo de que fusilen a un soldado bajo un fuerte, sea aguacero, sea militar, me parece lógico: lo que no lo es, que se queje. ¡cuando en seguida lo van a dejar «seco»!» (Está bien, señorita. Insista).

UN GRACIOSO: Habana. Su chiste, así estaría mejor:—«Oiga, amigo: que er burro que m,ha vendío no corre». — «Alégrese: ¿no sabe Vd que er que no corre, vuela?». (Vd. fumará gratis. Se lo digo yo que sé una mijita de estas cosas. Pero, ¿no tiene Vd. nombre, o es que l,han roto er baustismo?)

A. E.: Víbora. Oiga, amigo: El que Martí haya dicho: «El que saca de sí lo que otro sacó de sí antes que él, es tan original como el otro», no quiere decir que Martí tuviera razón siempre: ¿O es que Vd. cree que Martí nunca jugó al tute y no hizo algún renuncio? ¡Pues sí! Ya creo que he explicado el caso del que inventó el paraguas... el año pasado Y aquí lo único original es que Vd. quiera, con esa frasecita ingenua de Martí, decirnos que es suyo el chiste que me «empuja», y que es de Gascón y de hace medio siglo; por que es el del criado que lleva a su dueño una bota y un zapato y le dice «que al otro par le sucede lo mismo». Y sepa Vd. que la originalidad no está en «sacar de sí», sino «en dar de sí», que es más elástico.

F. G. R.: Habana. Este es el mejor de los suyos:—«¿Aónde m,has puesto la dentaúra?». — «A ver si la tienes en er chaleco, porque yo, la mía no me la he quitao pa dormí» Es el mejor y ya ve que poco incisivo, a pesar de la dentadura.

J. G.: Habana.—«Deme un par de medias que me lleguen hasta arriba» «Señorita, yo no puedo calcular así ...sin ver...». «Mire. vea; hasta allí arriba de la loma, y que me lleguen sin romperse».

!Je, je! ¡pillín!! Me ha gustado «a medias». Insista.

R. C. Vedado. Lo de «buscar al hijo de Lindbergh en una rueda de «AGUILITAS» a ver si está el «Aguilucho» no me parece bien; porque los cigarros «AGUILITAS» se fuman, y el «Aguilucho» se esfuma. No es lo mismo.

R. F. L.: Habana.—«Aquella joven es agricultora». «¿Cómo lo sabes?» «Porque me dejó plantado». (Hizo bien, por alcornoque). No está mal

S. L. Habana. «Este jamón no me parece muy bueno, señora». «¿Pues le aseguro que no hay jamones como los míos». (Aunque el chiste tiene algo de puerco, no deja de tener substancia. Insista).

L. R.: Habana. «Lamentos de un cojo». Por más que he caminado todas las sillerías no he encontrado quien cambie su pata por la mía».

Es mucho meter la pata, amigo; es patoso. Y de mala pata. Y no le doy «leña», porque si la necesita, ¡quema-la pata!

L. F.: Habana.

«Con semblante de plácida sonrisa
le dije ayer a Bonifacio en calma.
—¡Ay de aquéllos que tienen sucia
(el alma
y cifran su limpieza en la camisa!»

No está mal la parodia, aparte los ripios. Haga otra cosa a ver.

R. R. S.: Habana.—«En qué se parece Carlos Miguel de Céspedes a la yerba?».—«En que Carlos Miguel es Céspedes y la yerba césped-es».

Sí, pera la yerba es pasto, y lo de Céspedes es «pasta».

P. M.: M. R.: COSITO: de Habana, y M. R. C.: Vedado.

Señores y señorita:
Siento una pena infinita;
sus chistes no valen ni esto,
y en el cesto los he puesto
presto, presto, presto, presto.

S. A.: P. M.: A. C.: C. E.: M. G.: todos de Habana.

Caballeros; damiselas:
juro por mis entretelas
que cuando este grupo «chista»
lo conozco yo de vista
¡y aun más!: hasta de revista.

TRES RUEDAS DE «AGUILITAS»

NANCY: Gloria 86 altos. Habana Antes que nada: ¿Quiere Vd. decirnos quién es? Porque a lo mejor creo que es una damita, le digo que «beso sus pies», ¡y calza el 44! Y eso es ya dar pie a cualquier desaguisado Dice:

—¿Por qué se dice: «La lengua materna», y no la paterna?» «Porque es mamá quien habla siempre».

Muy bien. Pero dígame, por Dios. quién es: que me imagino una boquita pintada, y a lo mejor usa bigote, y ¡figúrese la combinación!

ARTURO LLENDO: Habana 115 altos.

«Con uno, que comerciaba
en bacías de barbero
peleó en la calle un nuecero
a quien la razón sobraba.
Y era porque aquél andaba
tras éste todos los días
vendiendo sus mercancías,
de modo que, cuantas veces
el uno gritaba: ¡Nueces!
gritaba el otro: !Bacías!»

El epigrama es rancio, sabor clásico. Le felicito. Y fuma, desde luego.

HONORIO FERNANDEZ: Habana 169.

«Una mujer se cayó
al suelo, pues tropezó
en el canto de la acera,
de una forma y de manera
que la ropa se le alzó.
Estando cerca de allí
fué a levantarla Aballí,
y ella exclamó:—¿Vd. ha visto?
Y Aballí, que es el gran listo
contestó:—Claro que sí».

Otro epigrama hecho con mucha vista. Los «AGUILITAS» son suyos.

CONCURSO FESTIVO

«Por una mirada, un Mundo
por una sonrisa un Cielo»
y por un chiste con gracia
los «AGUILITAS» al vuelo.

Vengan los chistes. Por Correo al Apartado 685. Y a mano en Zulueta 10 o en Amistad 146.

ACONCAGUA

REVISTA MENSUAL ILUSTRADA

Con material nutrido y seleccionado se presenta el número 26 de «Aconcagua», correspondiente al mes de marzo. Destacamos de su contenido los siguientes trabajos literarios: «El fugaz veraneo de Juan Vargas», por Vicente Leanés; «Lirios Rojos», interesante relato de aventuras en el Chaco, original del escrtor inglés Mr. J. W. Angerer, traducido especialmente para «Aconcagua»; y una impresionante narración del famoso novelista policial recientemente fallecido Edgar Wallace.

Trae, además de las secciones dedicadas al hogar, las modas, los niños, concursos con grandes premios a las mejores soluciones, historietas, etcétera, etcétera.

DETENCIONES POR EL ROBO EN UN VAPOR

Una señora acusa a un sobrino suyo de haberle sustraído setenta pesos

El teniente Corrales de la policía del puerto, asistido de los vigilantes Ginart y Cruz, arrestaron a Carlos Rillo, Romualdo Sibori y al hijo de éste Juan Sibori Seoane, vecinos de Bazo sin número, en Regla, por ser los autores del robo cometido hace días en el vapor Carmoy.

La policía ocupó cabos, sogas, encerados, latas de pintura y otros objetos, propiedad del capitán de dicha embarcación.

El Juez de Instrucción de la Primera Dr. Quesada instruyó de cargos a los acusados, dejando en libertad a Carlos y a Romualdo, no así a Juan, que lo remitió al vivac.

ROBO

Angelina Díaz Sosa, vecina de Refugio 53, dió cuenta a la policía que de su domicilio le habían sustraído prendas que aprecia en la suma de 400 pesos.

ACUSO A SU SOBRINO

A la policía participó Beatriz Martínez Mustelier, de 23 años, vecina de Lealtad 57, que su sobrino Basilio Martínez Yrime, en un descuido de ella le sustrajo del escaparate la suma de 70 pesos.

PROCESADOS

Por el Juez de Instrucción de la Sección Segunda, han sido procesados José María Labraña Oriol, por estafa con fianza de 500 pesos y José Morales por un delito privado con fianza de 200 pesos.

EMPRESA NAVIERA DE CUBA, S. A.

Apartado No. 2490. Dirección Telegráfica: EMPRENAVE

Claves en uso: A. B. C. 4a. y 5a. Edición Western Unión

Walkims and Apedix

SAN PEDRO No. 6. — HABANA.

TELEFONOS: A-6236. Pasajes y Fletes A-5315. Información General A-4730 Departamento de Tráfico: A-3963 Almacén.

A-5034 Segundo Espigón de Paula M-2860. Tercer Espigón de Paula.

NOTA.—Las escalas de Port-au-Prince. Aux-Cayes (Haití), San Pedro de Macoris R. D. Aguadilla Mayaguez y Ponce P. R. Kingston, (Jamaica) son eventuales, esto es se harán cuando el pasajero o la carga lo amerite.

PUERTO RICO.—San Juan, Aguadilla, Mayaguez y Ponce.

JAMAICA.—Kingston.

VAPORES EN SERVICIO: «Presidente Machado), «Baracoa», «Cienfuegos», «Eusebio Coterillo». «Gibara», «Guantánamo», «Habana, «Joaquín Godoy». «Julián Alonso». «La Fe», «Las Villas», «Manzanillo», «Rápido». «Santiago de Cuba» y «Camagüey»

PUERTOS DE ESCALA: COSTA NORTE — Puerto Tarafa, Nuevitas Manatí, (Victoria de las Tunas), Puerto Padre. (Chaparra), Gibara, (Holguín), (Velasco Bocas), Vita, Banes. Nipe, Mayarí. Antilla, Prestn, Sagua de Tánamo, (Cayo Mambí), Baracoa, Guantánamo, (Boquerón y El Deseo) y Santiago de Cuba.

COSTA SUR.— Cienfuegos, Casilda, Tunas de Zaza, Santa Cruz del Sur, Manopla. Guayabal, Manzanillo. Campechuela, Media Luna, Niquero, Ensenada de Mora y Santiago de Cuba.

COSTA NORTE DE VUELTA ABAJO.— Bahía Honda; Río Berracos, Puerto Esperanza, Santa Lucía, (Minas de Matahambre), Río del Medio, Dimas, Arroyo de Mantua y La Fe

REPUBLICA DE HAITI.— Port-Au-Prince Aux Cayes.

REPUBLICA DOMINICANA.— Santo Domingo, San Pedro de Macoris y Puerto Tarafa.

INFORMACION CATOLICA

BODAS DE DIAMANTE DE LA ARCHICOFRADIA DEL PURISIMO CORAZON DE MARIA POR LA CONVERSION DE PECADORES, QUE ES LA MAS ANTIGUA FUNDADA POR LOS JESUITAS

La Archicofradía del Purísimo Corazón de María por la conversión de los pecadores, celebró el pasado miércoles, la función mensual de marzo, con el siguiente programa:

A las 8 a. m. Comunión general ofrecimiento de las obras del día, misa armonizada, plática por el Director R. P. Maurilio Pinacho, S. J. y Consagración al Purísimo Corazón de María.

Armonizaron la misa los celebrados cantantes señores José Fuentes y Valentín Urrestarazu.

Asistió un numeroso concurso de fieles y de cofrades.

La Archicofradía del Purísimo Corazón de María, celebrará sus Bodas de Diamante el próximo día 29 de abril.

Fué fundada en la antigua iglesia del Colegio de Belén hace 75 años.

Para conmemorar este Aniversario se ha confeccionado el siguiente programa:

DIA 28. Misa cantada a las 8 a. m. y sermón por el Padre Maurilio Pinacho, S. J.

DIA 29. A las 7 y media de la mañana Misa de Comunión general. En esta misa comulgarán además de los cofrades y fieles, «setenta y cinco ancianas, en representación de los 75 años, a las cuales se les vestirá. pues deben ser pobres, y se les obsequiará con un desayuno.

La Archicofradía suplica la cooperación de las almas piadosas para esta gran obra de cristiana caridad, pudiendo enviar los donativos al Padre Director o a la Presidenta señora Amparo Mendizábal de Kohly.

De estas ancianas, una parte de ellas serán de primera comunión.

A las 8 y tres cuartos, misa solemne y sermón. A las 5 p. m., exposición, Rosario. bendición con el Santísimo, procesión y alocución del Padre Director.

DIA 30. A las 8 a. m. Misa cantada y sermón.

Esta Archicofradía, es la más antigua de las fundadas en la Habana por los Padres de la Compañía de Jesús.

CULTO CATOLICO PARA EL SABADO

EN LA IGLESIA DEL CARMEN

Celebra la Cofradía de Santa Teresita del Niño Jesús, los solemnes cultos mensuales con arreglo al siguiente programa:

A las siete y media a. m., misa de Comunión general. A las 9 a. m., misa solemne, sermón por el Director R. P. Fray José Vicente, C. D. Después del sermón, procesión, piadoso ejercicio y veneración de la Reliquia de Santa Teresita.

EN LA IGLESIA DE SANTA CLARA

El Jubileo Circular en la iglesia de Santa Clara.

La misa del Sacramento a las nueve a. m.

La reserva a las 5 p. m.

EN LOS DEMAS TEMPLOS

Misa y Salve cantada en honor de la siempre Virgen María.

SEÑOR LOPEZ SAN JUAN

Celebra sus días, el sábado 2 del actual, el señor Francisco López San Juan, Cronista Católico del Heraldo de Cuba.

A tan prestigioso compañero, deseamos un feliz día de su santo.

LOS TRECE MARTES A SAN ANTONIO DE PADUA POR LA PIA UNION DE ESE SANTO

La Pía Unión de San Antonio de Padua, celebró la festividad del «Tercero» de los Trece Martes, que a su celestial Patrono, viene dedicando como final del Año Jubilar Antoniano.

Por la mañana celebró la Misa de Comunión general, el Director R. P. José Sarasola, O. F. M. y la Mayor, el Guardián de la Comunidad seráfica de la Habana R. P. Fray Serafín Ajuria.

Predicó el R. P. Dr. Antonio Melo, Lector de Sagrada Teología en el Convento seráfico de Guanabacoa.

Después de la misa, la venerada imagen del Santo de Padua, se llevo procesionalmente por el interior del templo. Recogida la procesión, se dió la bendición solemnemente de San Antonio a los enfermos. Después de esta conmovedora escena, el Vice-Director R. P. Fray Pedro Aranguren, O. F. M. dirigió el piadoso ejercicio de los Trece Martes y dió a besar la Reliquia de San Antonio.

A las 5 y media de la tarde, hubo el Rosario de San Antonio el ejercicio de los Trece martes, plática del Director Padre Sarasola, exposición del Santísimo Sacramento, reserva, solemne bendición de San Antonio a los enfermos y veneración de su reliquia.

La parte musical estuvo bajo la dirección del organista del tempo R. P. Benigno de Iturriaga O. F. M., siendo interpretada por el Coro seráfico de la Comunidad.

Lucía el templo un preciosísimo adorno floral.

Mañana y tarde, el templo estuvo sumamente concurrido de fieles.

El día 5 de abril (próximo martes) inicia el Padre Amigó en este templo, sito en Cuba y Amargura, sus esperadas diez conferencias. Apologéticas sobre algunos dogmas trascendentales del Credo y sobre varios palpitantes asuntos contemporáneos. La hora de las Conferencias es la de las 9 de la mañana, durante la solemne Misa de los «Trece Martes».

Este es el tema de la Conferencia del próximo martes: «Necesidad, realidad, deber de la Religión».

HA RESULTADO GRANDIOSA LA DESPEDIDA TRIBUTADA POR LOS DEVOTOS DE SANTA RITA DE CASIA AL P. SPIRALDI, QUE HA SIDO NOMBRADO PARA UN ALTO CARGO EN ROMA

Los devotos de Santa Rita de la Habana, han dispensado una grandiosa despedida al Padre Agustino Fray Lorenzo Spirali, al partir para Roma a tomar posesión del cargo de Ecónomo General de la Orden de San Agustín.

El P. Spirali en cinco y medio años que ha permanecido en Cuba levantó a un grado esplendoroso el culto de Santa Rita de Casia y reedificó el templo del Santo Cristo.

Los devotos de Santa Rita ofrecieron a su intención la sagrada Comunión y los cultos del Novenario del miércoles 30 de marzo. En ellos predicó el Padre Spirali, manifestando su gratitud al pueblo de la Habana y exhortando a los devotos de Santa Rita a ser fieles a esta devoción y al cumplimiento de sus deberes como católicos.

Los devotos de Santa Rita respondieron espléndidamente a la colecta que el P. Spirali realizó entre ellos para gastos de su viaje a la Ciudad Eterna.

En los cultos de la Novena de la tarde se interpretó el siguiente programa musical:

Ave María del maestro Pastor por la señorita Graciela Santos. Crucifix de Faure, por la señora Edelmira Zayas de Vilar y el señor Alberto Márquez.

Ave María de Kahú por la señora Angelita de la Torre de Damborenea.

Regina Coeli, de Paolo.

Giorza, por el Coro Tití Escobar; Angélica Cueto; Inés García; Antonieta Echevarría; Elena López; Catalina Larrazábal; Margot Peña; Elisa Vázquez; Leonor Echevarría.

Padre Rentería; Padre Larrea; Valentín Urrestarazu; Juan Mendizábal, director, Julio Guisasola.

Organista, la bella señorita Criselda López.

En la Novena de la noche, la señora Edelmira Zayas de Vilar, acompañada al órgano por la señorita Criselda López, cantó magistralmente: «Salve María», del maestro Tomás; Plegaria de Cervantes y Bendita sea tu Pureza, de Mateos.

Ha sido la despedida más entusiasta y más popular que a un religioso ha dispensado el pueblo católico de la Habana.

Deseamos un feliz viaje al ilustre Agustino y a sus sucesores los Padres Fray Pedro Huffnagel y Fray Jesús Fernández, un respetuoso saludo y muchos éxitos en sus respectivos cargos.

ES ESPERADO EN ESTA CIUDAD, EL P. JESUITA ANTONIO L. SANTA ANA

Del 3 al 4 del actual arribará a la Habana, procedente de España, el ilustre Jesuita R. P. Antonio López de Santa Anna, hijo de la inolvidable dama habanera Doña Francisca Grau de del Valle.

Viene al Colegio de Belén.

El P. Santa Anna, goza de gran prestigio intelectual.

Ha estado ha poco tiempo en Cuba en propaganda en favor de las misiones entre fieles, habiendo dado varias conferencias científicas y religiosas, que le granjearon numerosos admiradores.

Sea bienvenido a su amada patria, el dignísimo hijo de San Ignacio de Loyola.

FIESTAS INAUGURALES DE LAS OBRAS HECHAS EN LA IGLESIA DE GUINES

La animación religiosa dará comienzo el 10 de abril en la villa de Güines, en la cual van a celebrarse tres grandes acontecimientos: las misiones, la inauguración de las obras de reparación llevadas a cabo en el templo parroquial y una nutrida iniciación de Caballeros Católicos.

Del 10 al 24 tendrán lugar tan faustos acontecimientos. En la primera de dichas fiestas, o sea el segundo domingo de abril, los Reverendos PP Paules, Gregorio Arnaiz, e Hilario Chaurrondo, de la Iglesia de la Merced comenzarán las misiones en el Central Providencia y en algunos de los poblados cercanos a Güines, lo cual servirá de anuncio a las conferencias que para caballeros sólo, se darán en la Iglesia Parroquial los días 15, 16 y 17.

La semana que comienza el 18 se consagrará a dar una misión general para el pueblo, para terminar el domingo 24 con una comunión general, digno remate de estos actos, los cuales han de probar que todavía ha sido más eficaz y honda la renovación que se haga en las almas, que la hecha en el edificio material.

No conocemos el programa, pero por las palabras del digno párroco de Güines, tenemos la seguridad que dichos actos religiosos han de ser algo grande.

LA REUNION MENSUAL DE LA CONGREGACION MNA. DE LA ANUNCIATA

La Congregación Mariana de la Anunciata, celebra el domingo 3 del actual, a las 7 y media a. m. la reunión mensual de abril en su casa social.

A las 8 a. m. Misa de Comunión general en la iglesia de Reina con sermón por el Director, R. P. Esteban Rivas S. J.

Dos éxitos grandiosos se anotó esta floreciente Asociación Mariana.

Fué el primero el brillantísimo resultado alcanzado por medio de los Santos Ejercicios dados durante la Semana de Pasión por el Padre Maurilio Pinacho, Superior de la Residencia de la Compañía de Jesús de la Habana.

Fruto de estos ejercicios fueron mil comuniones de hombres solamente cuyo acto resultó en extremo grandioso, mereciendo unánimes alabanzas del numerosísimo concurso de fieles que con gran complacencia lo presenció.

El segundo de los éxitos, lo alcanzó por la publicación de una Revista gráfica de actualidad mundial dentro de los límites de la moral cristiana. En ella colaboran médicos abogados, sociólogos y reputados hombres de ciencia.

Ha venido a llenar un hondo vacío en el periodismo gráfico.

Por estos triunfos, así como por los que a diario alcanza con su Academia Nocturna, Catecismo y demas obras de acción social, que con tanto éxito viene practicando, la felicitamos.

CRISTO POBRE, PROTECTOR DE TODO EL QUE SUFRE

Continúa Cristo Pobre siendo muy visitado por las innumerables gracias que a manos llenas concede a sus devotos.

Cristo Pobre el protector de los que sufren y de los desamparados no deja ir desconsolada al alma atribulada que a El acuda.

En su humilde trono parece decir ¿sufres? ¿tienes grandes penas?

Acude a mí que yo te consolaré; yo socorreré tus necesidades.

¡Alma cristiana si te sientes desgraciada, acude a Cristo que él no desatenderá tu petición!

LA FIESTA DE SANTA MARTA EN EL CARMEN

En la Iglesia de Nuestra Señora del Carmen celebró la Cofradía de Santa Marta, Misa cantada en la cual ofició de Preste el R P. Fray Agustín del Sagrado Corazón, C. D.

Terminada la Misa, predicó el director R. P. Fray José Vicente de Santa Teresa, párroco y Prior de la Iglesia del Carmen.

Terminada la predicación dirigió la procesión, la cual recorrió las naves del templo.

Recogida la magnífica procesión, el Padre Vicente practicó con los numerosos devotos de Santa Marta, un piadosísimo ejercicio.

Presidieron las señoras Elvira Pérez de Errasti, presidenta y Victoria P. de Manrara, directora.

El Coro que dirige la distinguida señorita Tití Escobar, interpretó bajo su acertada dirección, la parte musical, la cual ha sido muy celebrada y felicitada la directora de esta selectísima agrupación artística.

La concurrencia ha sido obsequiada con bellos recordatorios.

FARMACIA Y DROGUERIA TAQUECHEL
DE TURNO LOS VIERNES
TELF A-2141 OBISPO 27

FARMACIA DROGUERIA DE "JOHNSON"
DE TURNO LOS LUNES
Obispo No. 30 TELEFONO-A-2129

LA MAYOR
35 EDIFICIOS
700 EMPLEADOS
SARRÁ
DROGUERIA
A-8026 A-3641
ABIERTA TODOS LOS DIAS
TODA LA NOCHE LOS MARTES

COMPAGNIE GENERALE TRANSATLANTIQUE

LINEA FRANCESA .—FRENCH LINE
VAPORES CORREOS

SALIDAS PARA NASSAU, BERMUDA Y NEW YORK

«FRANCE» .. .. 12 Abril

SALIDAS PARA CORUÑA, GIJON, SANTANDER y SAINT NAZAIRE:

«MEXIQUE»	8 Mayo
«ESPAGNE»	12 Junio
«MEXIQUE»	11 Julio
«MEXIQUE»	15 Sep.
«MEXIQUE»	3 Nov.
«MEXIQUE»	19 Dic.

SALIDAS PARA GALVESTON Y VERACRUZ:

«MEXIQUE»	27 Abril
«ESPAGNE»	28 Mayo
«MEXIQUE»	30 Junio
«MEXIQUE»	3 Sep.
«MEXIQUE»	22 Oct.

VIAJE EXTRAORDINARIO

Del trasatlántico francés «FRANCE», que saldrá de la Habana para LE HAVRE (vía Nassau, Bermuda y New York) el día 12 de Abril de 1932.

En esta Agencia se expiden billetes de pasajes en primera y segunda clases directos de la Habana a Le Havre, con estancia en New York de 4 días, a

PRECIOS REDUCIDOS

Magnífica y única oportunidad para visitar a Nassau, Bermuda y New York.

CARGA

Se admite carga para el HAVRE sin transbordo en New York, por el vapor correo francés «FRANCE» salida del 12 de Abril de 1932.

Para más informes dirigirse a:

ERNEST GAYE

O-REILLY 9.— APARTADO 1090. — TELEFONO A-1476. — HABANA

Compañía del Pacífico

MALA REAL INGLESA

THE PACIFIC STEAM NAVIGATION COMPANY

VAPORES CORREOS INGLESES

El magnífico trasatlántico de 25 mil toneladas de desplazamiento.

"ORCOMA"

Saldrá de la Habana el 2 de Abril

Admitiendo pasajeros de Primera, Segunda y Tercera Clase para BERMUDAS, VIGO, LA CORUÑA, SANTANDER, LA ROCHELLE, PALLICE y LIVERPOOL.

ESTABILIDAD, CONFORT, RAPIDEZ Y SEGURIDAD
GRANDES FIESTAS DURANTE LA TRAVESIA

Tercera Clase superior con magnífico comedor y opción al pasajero de escoger su camarote marcándose en el billete de pasaje.

SERVICIO DE VAPORES A:

España, Francia, Inglaterra, Perú, Chile, Argentina, Uruguay, Brasil, Colombia, Venezuela, Guatemala, Costa Rica, Nicaragua, Salvador, Honduras, Ecuador y Bermudas.

A EUROPA	
Orcoma	Abril 2
Onduña	Mayo 7
R. del Pacífico	May. 30
Orcoma	Julio 9

A Centro y Sud América	
R. del Pacífico	Abr 82
Orcoma	Mayo 29
R. del Pacífico	Julio 7

Para informes generales reservaciones, fletes, etc.

AGENTES GENERALES

DUSSAQ Co. Lt.

PALACIO DEL CENTRO ASTURIANO

Teléfono: A-6540. — HABANA

Farmacias de Turno

VIERNES

HABANA

F. Varela y Salud:	U-6840	U-2882
Escobar y Peñalver		M-5450
J. C. Zenea 230		U-1818
Lamparilla y Villegas		M-5718
Zenea 145		U-7018
Gral. Manuel Suárez y Oquendo		U-6336
Gral. Aguirre y Raimundo Cabrera		M-4040
Ave. Menocal y S. José		U-7074
Pi y Margall 27:	A-2141	A-2142
Ave. de la República y F. Andrade		U-6774
Gral. Quintín Banderas y Corrales		M-4666
M. Gómez 2		M-9400
P. Varela y Corrales		M-5427
Máximo Gómez 2		M-9400
San Nicolás 229		M-5222
Finlay y Soledad:	U-6729	U-2967
Zenea y Monserrate (M. Gómez):	M-2277	M-4546
Fernandina No. 77		M-5365
Leonor Pérez 85 esquina Ave. de Bélgica		M-4129
Fco. Aguilera 67 esquina S. Nicolás		A-2345
S. Rafael y Campanario		A-3222
Juan Fibla. San Nicolás y Gloria		M-6222

VEDADO

Calle 23 y J	F-6100
Calle 17 entre F y G	F-6222
Calle 2 entre Zapata y 31	F-6002
Calle M y 13	F-6213
Ave. Wilson 111	F-6200
Calle 19 entre 14 y 16	F-6211

VIBORA

10 Octubre 614:	I-7586	I-7242
Pocito y Reyes		X-2351
10 Oct. 801 esq. Paco		I-2666
E. Palma 59		I-7591
S. Mariano y Figueroa		I-4338

J. DEL MONTE Y S. SUAREZ

S. Suárez y Serrano	I-7609
10 Octubre y Rodríguez	X-2744

LUYANO

M. F. de Castro 113	X-3067
M. F. de Castro 48	X-2348
Rosa Enrique 50	X-3939
Amalia García Perlá, Manuel Fernández Castro 130	X-3068

CERRO

Salvador y Bellavista	I-7618
Calzada Cerro 440, letra C	M-4230

NOTA.— Este grupo deberá prestar el servicio público todo el día y la noche de los domingos, fiesta y duelo nacional siguientes: Enero 1: Febrero 7; Marzo 20; Mayo 1 y 20; Junio 12; Julio 24; Septiembre 4; Octubre 16; Noviembre 27.

M.E.C.D. 2016

El mundo entero se deleita con el aroma de un cigarro Gener

Cigarrillos Extra Monterreyes Elaborados Exclusivamente Las Picaduras La Vega Monterrey Arroz-Extra

Gener Grand Luxe

Torres Gener Hnos Habana

Gener No. 1

Gener No. 10

Presidentes

Lo mejor de lo mejor

M.E.C.D. 2016

Campeonato Habanero.-El Domingo: Olimpia-Cataluña.-Juventud-Iberia

John Dashiel, procedente de Texas, se ha incorporado a las filas del Boston Red Sox, y muchos que le han visto ya en acción, aseguran que será el camarero regular del club en la próxima temporada. Anteriormente fué probado por los Senadores y el Chicago White Sox y fracasó; pero esta vez parece muy bien encaminado.

EXISTE MUCHA ANIMACION EN CAMAGUEY POR LA SERIE DE BASKET QUE SE INICIA MAÑANA ENTRE ATLETICO Y FERROVIARIO

Los diarios camagüeyanos dedican preferente atención a la anunciada serie, en la cual se discute el trofeo «Información». Exito de la Unión Atlética Camagüeyana y de Manolo F. de la Reguera. Esperan records de entrada.

CAMAGUEY, Marzo 31.— (Por teléfono larga distancia, especial al DIARIO DE LA MARINA).

El five del Club Atlético Bernabé de Varona, conquistador del campeonato junior de Camagüey, como consecuencia a su fácil triunfo sobre el team de la vecina ciudad de Nuevitas en la serie final celebrada, luce hoy en las mejores condiciones posibles para enfrentarse con el team del club Ferroviario, campeón junior de la Habana, en la serie que se ha de iniciar el sábado aquí, en opción al trofeo donado por el periódico «Información» de la Habana.

Después de vencer al team de los boys scout con score de 39 por 26 en el segundo y último encuentro de la serie celebrado en Nuevitas, los muchachos del Club Atlético han vuelto a esta ciudad para celebrar distintas prácticas para la serie final con los habaneros.

Toda la plama mayor del Club Atlético ha estado en verdadera actividad en estos días y se espera que los jugadores locales obtengan un éxito ruidoso en la serie que comenzará el sábado en esta ciudad.

LA UNION TRABAJA

Los miembros de la Unión Atlética de Camagüey encabezados por el presidente Godofredo Pelaez, han venido trabajando afanosamente por la celebración de esta serie y puede decirse que al esfuerzo realizado por ellos, en unión del señor Manolo F. de la Reguera, distinguido periodista de la Habana, se debe el que por primera vez en la historia del basket ball pueda efectuarse una lucha tan interesante, en la que dos teams de distintas partes de la isla, campeones juniors en justas oficialmente celebradas, discutan el título nacional.

El team del Atlético de Camagüey, con Omelio García, Héctor Hernández y Raul Vitoyo Luaces en envidiable forma parece listo para resistir el empuje de los muchachos de la Habana, de los que se tienen los mejores informes.

Crónicas especiales enviadas aquí por Manolo F. de Reguera, comentarista deportivo del diario «Información» indican que el conjunto ferrocarrilero, dirigido por Ramón Azcárate será muy difícil de derrotar, por contar con un quinteto regular de prolongada estatura, hábil a la defensiva y muy diestro a la hora de tirar sus goals, sin embargo, los muchachos locales no han perdido el entusiasmo por eso, y cree que aprovechándose de que los visitantes no están acostumbrados a jugar en floor de tierra podrán derrotarles en los dos juegos anunciados para esta ciudad, el primero de los cuales tendrá lugar el sábado por la noche.

MUCHA ANIMACION

Esta serie, organizada por el esfuerzo de los oficiales de la Unión Atlética local, con la coperación de la prensa habanera, promete resultar de muchísima importancia y permitirá a los triunfadores el considerarse campeones verdaderamente nacionales.

Por todo Camagüey existe mucha animación para los matches anunciados, y se esperan algunos records de entrada al celebrarse los games. Aquí se tiene la impresión de que el Ferroviario, por muy fuerte que luce en el papel, no podrá ganar un encuentro en esta ciudad.

GRAN EXCURSION

El team del Ferroviario se espera aquí el sábado por la mañana en el expreso de la capital. Se cree que una gran excursión acompañará a los Pulgarcitos, figurando al frente de la misma el alto mando del Ferroviario, señores José A. Sordo, Ramón Ramírez y Ramón Azcárate. Además se esperan los periodistas capitalinos señores Manolo F. de la Reguera de «Información» y DIARIO DE LA MARINA, Sergio Varona, de «El Mundo, Alberto Coronado, de «El País» y Faustino Lavilla de «Heraldo de Cuba».

Todos estos señores especialmente los representantes de la prensa, será amablemente atendidos por la sociedad camagüeyana, que considerará estos días como si fuesen de fiesta para la provincia.

Los Dodgers Baten Facilmente a los de la Casa David

—Si todos fuesen así!
—Los Dodgers bateando.
—Formidable batting order.

NUEVA YORK, marzo 30. Si la moda de los bigotes largos y las patillas vuelve a imperar este año los Dodgers tal vez tendrán una oportunidad excelente de ganar el campeonato de la Liga Nacional. Y si Connie Mack se deja crecer la vegetación fácil y permite a Lefty Grove y compañía lucir abundante barba, los Dodgers quizás alcancen un campeonato mundial.

Por lo menos en las prácticas realizadas hasta ahora los Dodgers solamente han tenido la suerte con la Casa de David. Y sabido es que los jugadores de ese club peculiar adornan sus fisonomías con crecimientos hirsutos que envidiaría el mismo Rey David, autor de los Salmos bíblicos.

En contra de los clubs de gente afeitada y recortada los Dodgers han quedado muy mal. Han sido batidos hasta por clubs de ligas menores. Max Carey tiene una legión de muchachos que se contenta con perder.

En Brooklyn no aciertan a comprender esta mala suerte habitual de los Dodgers. Sus pitchers son excelentes; un pitcher malo en Brooklyn pasa a otro team y se convierte en sobresaliente. Ahí está el caso de Jim Elliott que apenas fué mencionado la temporada que estuvo en Ebbets Field. Al año siguiente fue a Filadelfia y obtuvo unas 18 victorias. Dazzy Vance continúa gozando fama de ser el mejor pitcher de la Liga Nacional; los reclutas son maravillas.

Los sluggers de Brooklyn se comparan con los de los New York Yankees. Hack Wilson, Lefty O-Doul, Joe Strip, Tony Cucinello, Johnny Frederick, etc. son bateadores que generalmente se distinguen en todas las temporadas. Brooklyn tiene ahora un infield muy bueno y su outfield no será tan bueno como el del año pasado, pero es regular. Y sin embargo Brooklyn sólo consigue derrotas. Realmente los fanáticos de Brooklyn no saben a que atribuir estos desastres.

Y de conjetura en conjetura han llegado a la conclusión que los motivos por que Brooklyn no triunfa a menudo se debe a que sus adversarios se afeitan y se recortan.

Y para asegurar sus deducciones estos fanáticos alegan que los Dodgers siempre han derrotado a la Casa David. Jugando contra los Cardenales los Dodgers parecían novicios. Lefty Clark y Cy Moore permitieron doce hits a los Cardenales en Bradenton el otro día. Esos doce hits produjeron siete carreras y los dos pitchers de Gabby Street, Sylvester Johnson y Jim Lindsey dieron solamente un «safe», a nuestros buenos amigos de allende el Hudson. Y la única carrera sacada por los Dodgers no se debió a su habilidad si no a que Lindsey se fatigó y dejó la bola dar pases a diestro y siniestro.

Yo no he visto nunca gente más optimista que los fanáticos de Brooklyn. En las derrotas consecutivas de su team ven estos fanáticos un símbolo de una temporada buena. «Cuándo se pierde en marzo se gana en julio, «dicen con esperanzas. Los más viejos entre los fanáticos citan estadísticas baseboleras para demostrar que los clubs que pierden más juegos en la Florida han sido los que más juegos han ganado en el norte.

Y citan que anteriormente Brooklyn siempre ganaba muchos juegos en la temporada de entrenamiento pero que al comenzar a jugar en serio comenzaban a perder.

Max Carey está esperando todavía que Gabby Street se decida a entregarle a Jimmy Bottomley. No quiere comenzar la temporada con Murray Howell, un recluta sin experiencia en ligas mayores jugando primera base. El otro día mandó a Hollis Thurston, el pitcher, a jugar primera base. Y el resultado fué trágico.

Corresponsal.

No Habrá en el Club Ferroviario Matches Juveniles

Suspendida hasta el lunes la contienda de basket de los Pulgarcitos. Carta de La Salle

No habrá juegos juveniles de basket ball esta semana en el floor del club Ferroviario. Con motivo del viaje a Camagüey del team junior de los Pulgarcitos, así como con el viaje del Teléfonos a la Perla del Norte, todos los oficiales de estas competencias estarán fuera de la ciudad el sábado y domingo y no podrán atender sus obligaciones de la justa juvenil.

Con tal motivo, Ramón Azcárate, el sensacional «aguilucho», presidente de la Comisión de Sports del Ferroviario y director de la justa juvenil organizada por el club, ha decidido transferir para la semana siguiente los encuentros señalados, celebrándose el lunes los matches anunciados para mañana y el martes los anunciados para el domingo.

Siguiendo estos programas, el próximo lunes se reanudará la justa ferrocarrilera con un doble juego a base de Belén y Dental como contendientes del primer game y Chaple y Jóvenes Cristianos como contendientes del segundo. Y el domingo batallarán Pitman y Belén en el primero y Dentales y Y. M. C. A. en el segundo. Ambos programas se darán por la noche.

EL ASUNTO DE LA SALLE

El presidente de la Asociación de Alumnos del Colegio La Salle ha dirigido a esta sección de sports una carta explicando que su five no fué expulsado del campeonato juvenil, si no que se había retirado por acuerdo de su directiva.

Sobre este particular tendremos que decir que, cuando publicamos la noticia de la expulsión lo hicimos siguiendo una información dada a la publicidad por el señor Ramón Azcárate, autoridad máxima de la justa juvenil, quien tomó tal resolución, después de observar la actitud del team de la Salle, después de consultar el parecer de los delegados de todos los clubs y demás miembros de la Liga.

BASE BALL JUVENIL

Mañana no habrá juego de base ball juvenil en el terreno del club Ferroviario. La Liga acordó transferir para el domingo por la tarde el encuentro señalado, por cuyo motivo seremos testigos de un interesante doble header en el programa dominical

Los teams del Colegio Marista y A. D. C., lucharán en el primer turno y Colegio Huguet y Regla lo harán en el segundo. El primer match comenzará a la una y media.

EN MANTILLA PARK

El domingo por la tarde, en los terrenos de Mantilla Park se iniciará la serie final que en opción a la Copa Mederos celebrarán los teams del Fortuna y Liceo de Mantilla.

El team de los Blanquinegros, que ha logrado reunir un gran conjunto este año, practicó ayer en el propio ground de Mantilla y parece en magníficas condiciones para la lucha. Sierra pitcheará probablemente con los del Liceo.

Ultimo descubrimiento Peña
Cura las enfermedades de la uretra
FARMACIA "El Aguila de Oro" Monte y Angeles Telfs. M-4019 5494

José Raul Capablanca, el Gran Maestro Cubano de Ajedrez, Dará Unas Partidas en Esta Capital

Confirmando una información exclusiva del DIARIO, al rival de Alekhine promete aparecer aquí en unas exhibiciones de importancia. Pretende romper el record mundial de exhibiciones

(Por EVELIO BERMUDEZ)

Cuando saludamos a José Raul Capablanca a su regreso, hace unos días de New York, ofrecimos a los aficionados y lectores de DIARIO DE LA MARINA, una entrevista con el ilustre maestro cubano.

Intencionalmente guardamos silencio sobre los resultados obtenidos con nuestro entrevistado. Queríamos madurar un gran proyecto antes de darlo a conocer.

Atados todos los cabos y sin entrar en los detalles de la entrevista por innecesarios, nos complace comunicar a todos los ajedrecistas que JOSE RAUL CAPABLANCA JUGARA EN LA HABANA contra los ajedrecistas cubanos.

Esta noticia, que ya no es un secreto, tendrá feliz realización tan pronto se terminen los trabajos de organización ya iniciados, habiéndose encargado de la misma una Comisión de la que es Tesorero el señor Carlos de Zaldo y miembros el doctor Angel de Albear, presidente del Club de Ajedrez de la Habana, señor Pedro Ignacio Pérez, presidente de la Federación Cubana de Ajedrez, nuestro compañero don Juan Corzo y el que estas líneas redacta.

Esta Comisión trabajará sin descanso por lograr los fines propuestos, pero el éxito, como apuntábamos al empezar este artículo, corresponde por igual a todos los ajedrecistas.

Para nadie es un secreto las dificultades que Capablanca encuentra por practicar ajedrez convenientemente. Su inacción data desde su brillante victoria a costa del doctor Max Euwe el verano pasado, mientras el doctor Alexander Alekhine residiendo en Europa respira un ambiente absolutamente favorable para mantener su envidiable forma de juego. En condiciones tan opuestas si las negociaciones para el campeonato mundial de ajedrez cristalizaran parece a todas luces que la situación de nuestro Capablanca sería alarmantemente crítica y con las posibilidades todas a favor de Alekhine.

Toca a los cubanos reducir esa diferencia, proporcionando a la estrella cubana los medios de favorable práctica lo mismo que evitar sus preocupaciones económicas.

Son ese objeto, se propone la Comisión mencionada recabar el apoyo de nuestra sociedad, para que Capablanca pueda practicar con los grandes y pequeños jugadores de Cuba y recaudar lo suficiente para que ostente la representación de Cuba ante el torneo internacional de maestros de ajedrez que próximamente se celebrará durante los Juegos Olímpicos que tendrán lugar este verano en California.

La Comisión conoce perfectamente las actuales condiciones económicas y no aspira a grandes sacrificios ni abusivos compromisos. Para realizar el gran proyecto en cartera solicitará el concurso y la buena voluntad de «muchos», ya que muchos «poquitos» suplen con ventaja los sacrificios de unos cuantos....

Las prácticas que Capablanca puede efectuar en la Habana se traducen en exhibiciones. Esta tienen distinta magnitud. A mayor recaudación mejor programa. Si esta diera los resultados que pueden esperarse, Capablanca se sometería a la más ruda prueba imaginable: romper el record mundial de exhibiciones con «teams».

Si las dificultades de encontrar un local amplio, cerca de doscientos metros de perímetro más espacio suficiente para el público, hicieran imposible romper ese record, Caplablanca celebraría exhibiciones de otra índole de tanta o más importancia que la que acabamos de mencionar.

El objeto primordial, como habrá advertido el lector, es brindar facilidades a Capablanca para practicar jugando. (Existe la práctica privada o estudio de la técnica del juego.) Y lograr una generosa recaudación para que pueda jugar en California, único torneo en perspectiva.

Con una llamada general a ajedrecistas y admiradores del gran mago del ajedrez, la Comisión empezará su difícil labor con elevado espíritu patriótico y fé en nuestra sociedad.

Balompié

por Fernando de GALARZA

El Torneo de la Liga en España: El Nacional de Madrid, Campeón en la Tercera División. Los partidos del Campeonato Habanero

El próximo domingo termina el Torneo de la Liga en España, que ha llegado a ser aun cuando ahora se había de modificar su organización en la primera Asamblea que celebre la Nacional Española,—una de las competencias más notaoles, que se discuten en Europa, por la valía y número, de los contendientes que intervienen en las tres Divisiones que constituyen el cuadro de los clubs inscriptos.

En la Primera División, desde los primeros partidos Atletic de Bilbao mantuvo el primer puesto, seguido por el Madrid y el Barcelona, logrando en los finales de la primera vuelta, darle alcance los madrileños y a disfrutar con los bilbainos las primicias del puesto de honor.

Invicto el Madrid, es sin duda alguna el que debe de conquistar por este año la Copa España, que ya por dos veces consecutivas, hasta los últimos, en Liga y Campeonato, ha llegado al segundo puesto y a las finales, perdiendo en el último match las esperanzas de la victoria definitiva.

A esos dos clubs Madrid y Atletic, ha quedado reducida la expectación, al perder el Barcelona a la mitad de la segunda vuelta, las posibilidades de un empate con los que codo con codo, marcharon en la contienda.

Y aun ese contacto, puede repetirse, por tener actualmente la diferencia de un partido; es decir que con 27 puntos el Madrid y con 25 puntos el Atletic de Bilbao, salen al terreno de juego el domingo, a pelear, el Madrid, con el Barcelona en Las Corts, y el Atletic, con el Racing de Santander, en el Sardinero.

Difíciles los dos encuentros, pero nosotros creemos, a pesar de todas las dificultades, que mayores probabilidades tiene de un triunfo o empate, que con él le basta, el Madrid, en Barcelona,que el Atletic, en el Sardinero, donde le es preciso ganar para empatar con los madrileños.

En esta División es enigma el último puesto,—el que tiene que pasar descendiendo a la Segunda División. Unión de Irún suma 11 puntos y el Deportivo Alavés, suma 9 puntos, pero su último juego es entre ellos y en Vitoria, ¡que ya es decir!, con lo fresco que está lo ocurrido al Atletic de Bilbao.

En la Segunda División, los que durante el Torneo han ocupado el primer lugar, Betis ,Sporting de Gijón y Oviedo, el que mayor tiempo lo mantuvo el Oviedo, está ahora en el tercer puesto al perder con el Sporting el domingo pasado, repitiéndose, pero a la inversa, lo sucedido hace dos años que el Oviedo descompuso el ascenso al Gijón. Ya anunciábamos esta pérdida, pues es curioso que cuando Oviedo gana algunos partidos al Sporting, es precisamente en el Molinón.

Con 23 puntos el Betis: 22 puntos el Gijón y 21 puntos Oviedo, salen a jugar el domingo. El Betis y el Oviedo en su campo, el Gijón en Castellón. Caben varias combinaciones, nosotros nos inclinamos al Betis, que con el Deportivo de la Coruña, en el Patronato debe ganar pues empató el otro partido en La Coruña. Lo que sea sonará.

Y en la Tercera División, según cable que acabamos de recibir, en el partido de desempate entre el madrileño y el Racing ferrolano triunfaron 1 por 0, los madrileños, quedando proclamado Campeón de la Tercera División, el Nacional de Madrid.

CLASIFICACION EN LA PRIMERA DIVISION

Madrid F. C. 27 puntos 10, partidos ganados 7 empatados y 0 perdidos. Atletic de Bilbao 25 puntos 11 g. 3 e. 3 p. Barcelona F. C. 23 puntos; 10 g. 3 e. 4 p. Racing de Santander 18 puntos; 6 g. 6 e. 5 p. Deportivo Español 15 puntos, 7 g. 1 e. 9 p. Valencia 15 puntos; 6 g. 3 e. 8 p. Arenas 15 puntos; 6 g. 3 e. 8 p. Donostia 12 puntos; 6 g. 0 e. 11 p. Unión de Irún 11 puntos; 4 g 3 e. 10 p. Deportivo Alavés 9 puntos; 4 g. 1 e. 12 p.

Corresponde jugar el domingo, los siguientes partidos:

Barcelona Madrid; Arenas Valencia; Racing de Santander Atletic de Bilbao; Deportivo Alavés Unión de Irún; Donostia Deportivo Español

CLASIFICACION EN LA SEGUNDA DIVISION

Betis 23 puntos: 9 partidos ganados: cinco empatados y 3 perdidos; Sporting de Gijón 22 puntos 9 g. 4 e. 4 p. Oviedo 21 puntos; 10 g. 1 e. 6 p. Murcia 19 puntos; 9 g. 1 e. 6 p. Deportivo Coruña 19 puntos; 9 g. 1 e. 7 p. Atletic de Madrid 16 puntos; 7 g. 2 e. 7 p Deportivo Castellón 15 puntos 7 g 1 e. 8 p. Sevilla 13 puntos; 6 g 1 e. 9 p. Celta 11 puntos, 4 g. 3 e. 10 p. Cataluña 5 puntos; 2 g. 1 e. 12 p.

Al Sevilla, al Murcia, al Atletic de Madrid y al Castellón, les falta un partido, al Cataluña dos, para completar los 17 encuentros que se llevan jugados por los demás.

El domingo el programa es el siguiente:

Atletic de Madrid Sevilla; Deportivo Castellón Sporting de Gijón Oviedo Murcia; Celta Cataluña; Betis Deportivo Coruña.

Siguen pendientes los equipos asturianos de las actuaciones que hagan los equipos gallegos.

Se juega en los campos de los que van en primer lugar.

El Cataluña sin discusión es el que cede el puesto al Nacional de Madrid.

LOS PARTIDOS DEL CAMPEONATO HABANERO

Termina el domingo la primera vuelta del Campeonato Habanero, los clubs están en la siguiente puntuación: Centro Gallego 8 puntos; Juventud Asturiana 3 puntos; Iberia F. C. 3 puntos; Olimpia Sporting Club 2 puntos y Cataluña S. C. 0 puntos.

Todos con tres partidos, menos el Centro Gallego que ha jugado y ganado, los cuatro que por vuelta y club, corresponden.

Juventud Asturiana e Iberia, salen empatados y a disputar el segundo lugar. Un match difícil para los dos, si se tiene en cuenta que Juventud, tiene enfermo a Mariano, y descalificado a Pelayo.

Una alteración en las dos líneas medios y defensas, necesitan hacer en su equipo para el match del domingo. Nos dicen que Martín Santos, con Bolero, formarán la defensa, pasando Sergio al puesto de medio ala.

Un ensayo en el trío defensivo que las necesidades obligan a que se haga, y puede resultar bien, si Martín está en forma, pues la codicia y buena voluntad de Bolero, son las buenas condiciones que tiene este jugador.

Precisa sumar puntos Juventud, para no encontrarse desplazada una gran distancia de los primeros puestos, y ese ataque es la esperanza, si se acuerda de sus anteriores actuaciones. Pues los medios con Cholas, Gisleno y Sergio, forman una línea eje de mucho cuidado.

Olimpia Cataluña es el segundo match de la Serie A, y ya nos ocuparemos de este programa que como en todos, tiene encuentros de gran interés.

Matches de Base Ball en el Stadium Cerveza Tropical

Un interesante juego se dará mañana. Mongo Hernández es el líder de los pitchers

Muy interesantes matches de base ball tiene señalados para esta semana la Liga Social en sus hermosos terrenos del Stadium Cerveza Tropical.

Según Tony Conejo, entusiasta compilador de la justa, los teams de La Lechera y Shell Mex aparecerán en el juego de mañana sábado a las tres de la tarde, y después jugarán el domingo por la mañana los equipos del City Bank y Miramar Yacht Club.

Véase a continuación el record de los pitchers del campeonato, donde se dan muy buenos juegos a pesar de ser la entrada gratis para los fans:

	G.	P.	Ave
R. Hernández (SM)	3	0	1000
F. Castillo (SM)	2	0	1000
A. Torre (CB)	1	0	1000
A. Mesa (MYC)	2	1	667
A. Casas (DDL)	2	1	667
F. de la Llama (HE)	1	1	500
P. Palmero (CB)	1	1	500
J. Prieto (DL)	0	1	000
A. Cordeiro (HE)	0	1	000
J. Agüero (CB)	0	2	000
J. Alvarez (HE)	0	2	000
E. Miranda (DL)	0	2	000
Totales	12	12	

GANARON LOS DODGERS A LOS «ORIOLES» UN MATCH MUY POBREMENTE JUGADO

GULFPORT, marzo 31. AP. Los Dodgers del Brooklyn ganaron un juego pobremente jugado, contra los Orioles del Baltimore, con score de 10 por 3.

Wale Hoyt, que pitcheó los primeros cinco innings por los Dodgers, sólo permitió dos hits, abriendo los dos brecha para la anotación de carreras. Bill Clark finalizó el game.

Brooklyn	030 003 22	10	13 4
Baltimore	000 111 00	3	6 2

Hoyt, Clark y Picinich. Gumbert, Melton, Cascarella y Linton, Danning.

La «caricatura» que presentamos hoy pertenece a Carey Selph, el nuevo infielder de los Medias Blancas de Chicago. ¿Qué les parece a ustedes? ¿Será acaso una sensación como pronostican sus guías o resultará un nuevo paluka del base ball? Todo eso está por ver todavía. Por de pronto, sus demostraciones primavrales son todas de verdadera sensación, y se cree que triunfará en el circuito.

LUCE FAVORITO EL CLUB DEPORTIVO DE CARDENAS PARA VENCER AL TELEFONOS EN LA SERIE FINAL DE BASKET SENIOR

Con Trujillo en el center y Carlés y García en los otros puestos del quinteto, el conjunto de Enrique González parece invencible. En esta serie se sabrá si los servicios de Sanabria eran realmente necesarios al equipo. El gran guard no jugará. Notas

Si el quinteto del club Teléfonos pretende conquistar el campeonato senior de basket de la Unión Atlética de Amateurs de la Habana, tendrá que realizar un esfuerzo muy gran de mañana sábado día dos y el domingo tres por la noche.

Estos son los días señalados para el inicio de la serie final en el floor del Club Deportivo de Cárdenas, en la misma ciudad cardenense, y es evidente que del resultado de esos dos choques dependerá grandemente el que el team pueda aspirar o no a la supremacía nacional.

GRANDES FAVORITOS

Los muchachos del Deportivo de Cárdenas, esto es lo cierto, son grandes favoritos para retener el campeonato que poseen desde hace años, y que perdieron momentáneamente en 1929 cuando Luis Rivas Vázquez tiró sensacionales canastas en el floor del Vedado Tennis Club para vencerlos en matches consecutivos.

Enrique González, veterano coach del team, posee todavía en sus filas al guajiro García, al siempre efectivo Ramiro Carlés, y al poderoso Roberto Trujillo, y con estos tres muchachos su team luce fuerte para ganar cualquier pendón.

El que ha trabajado con ellos en contra lo sabe perfectamente. García y Carlés, no solo son peligrosísimos tirando y gardeando, sino que parecen incansables en el floor y cada vez juegan con más pimienta y entusiasmo, y Trujillo, puido un poco cuando trabajó al lado de Cappy Campuzano, a quien consideramos el más notable de los mentores cubanos en basket, ha adelantado un cincuenta por ciento y resulta ahora mucho más peligroso que antes.

Tanto a la defensiva, como a la ofensiva, el sensacional center de Colón, que puso a su ciudad natal en el mapa deportivo jugando brillantemente para el Deportivo desde que debutó en el team con solo un mes de práctica, parece ya una verdadera luminaria del floor y es indudable que los muchachos del Teléfonos tendrán, que trabajar doblemente para anularle como es debido. Cappy Campuzano, dirigiendo a la Universidad en el 29, necesitó dos hombres para anularle medianamente en el floor del V. T. C., y eso que, en aquel entonces no era lo peligroso que es hoy.

MUCHO TRUJILLO

Dijimos hace semanas, al anunciar casi exclusivamente la vuelta de Roberto al line up del Deportivo, que esto representaba un nuevo éxito para el team de Enrique González, y así parece efectivamente. Es muy cierto que el Teléfonos luce en envidiable condición, pero las últimas performances de los cardenenses no son nada halagüeñas para los campeones habaneros, y lo más probable es que pierdan el championship en cuatro games.

EL TELEFONOS

Los muchachos de Casas, desde luego, no resultarán ninguna sopa de pato para los boys del Deportivo. El team está en envidiable forma actualmente y presentará en el floor cuatro columnas de valer en Casas, Núñez, Cardoso y el sereno Fernández, y pasando rápidamente la bola para evitar que los adversarios formen su defensa pronto, podrá contribuir a una sorpresa grata en la serie.

Casas, Julio Núñez y Pedro Luis Cardoso están este año en bellísima forma. Los tres están tirando como nunca y será necesario que se les cuide de mucho durante los games si es que el Deportivo no quiere experimentar ninguna sorpresa desagradable. Cardoso, sobre todo, resulta peligrosísimo en cualquier momento de un game y si encaja con Núñez, en la nueva combinación que ha de presentar Casas en estos games, ha de anotar muchísimas canastas.

Núñez, por su parte, mas restablecido a su dolencia, aparecerá en uno de los puestos de forward y espera resultar de suma utilidad al team.

Casas espera colocar a Núñez, con Cardoso en los forwards, a Cheo en el center y a Julio y él en los guards para lo games con el Deportivo.

MAÑANA SALEN

El team telefonista sale mañana sábado por la mañana para Cárdenas, a fin de llegar a la ciudad lo suficientemente temprano para descansar antes del primer game.

Galiana.

DE AJEDREZ

(Por EVELIO BERMUDEZ)

—Modificación del torneo.
—Trabajo infatigable.
—Ganan tiempos los jugadores.

Ningún aficionado puede imaginarse lo que está trabajando la infatigable Federación Cubana de Ajedrez. Tan sólo los que saben cuánto cuesta organizar una competencia o realizar gestiones en pro del juego ciencia podrían apreciar los acontecimientos que se están celebrando en la Habana y el cúmulo de detalles que hay que tener en cuenta para conducir por senderos de éxitos los asuntos de ajedrez.

Ultimamente se propuso la Federación que el actual campeonato de la Habana debía modificarse aumentando las sesiones semanales. Llegar a un acuerdo entre tantos jugadores, reunir quince relojes y hacerle frente a los gastos que cualquier iniciativa requiere, es más que una labor de competentes, obra de gigantes.

Cuando el éxito corona el esfuerzo todo parece fácil a los observadores; nadie se preocupa ni averigua cuanto trabajo costó llegar al éxito. Por eso el ajedrez es difícil y también ingrato. Cuesta tanto trabajo jugar bien como organizar y dirigir: labores anónimas dignas de mejor suerte.

No es que pretendan los ajedrecistas que organizan cuestiones de ajedrez cosechar aplausos ni lucrar con sus trabajos y sacrificios. No. Nos permitimos este desahogo para obtener cooperación moral y mejor autorización ya que los beneficios de la victoria alcanza por igual a todos los ajedrecistas...

Desde el lunes pasado cuenta la Federación Cubana de Ajedrez con quince magníficos relojes, habiéndose distinguido notablemente en la confección de los mismos, el señor Juan Quevedo, artista que presta sus servicios en la joyería de otro ajedrecista muy estimado, señor Pérez Orozco.

En principio la Federación pretendió que se jugaran cuatro sesiones ordinarias semanalmente, pero advirtiendo las dificultades que esto significaba para algunos jugadores modificó su propósito de cuatro sesiones en tres, dejando los restantes días de la semana para las partidas suspendidas.

Por consiguiente, en lo sucesivo se jugarán los lunes, miércoles y viernes, y los martes, jueves y sábados las suspendidas. De esta manera ganan tiempo los jugadores y éxito el campeonato de la Habana.

LOS ANGELES, Calif., marzo 31. AP. Los Tigres del Detroit han terminado su excursión por el Oeste, teniendo a Charles Gehringer con el brazo en malas condiciones y a Jonathan Stone sufriendo de una herida en el pie ocasionada por un spike.

M.E.C.D. 2016

DARA COMIENZO MAÑANA EL MEETING HIPICO DE VERANO

SPORTS DIARIO DE LA MARINA SPORTS

AÑO CIEN — LA HABANA, VIERNES, 1o. DE ABRIL DE 1932 — PAGINA QUINCE

QUEDO DEMOSTRADO, CON LA PRUEBA DE AYER, QUE TODA LA MAQUINARIA DEL "CLUB HIPICO" ESTA LISTA Y DISPUESTA PARA MAÑANA, SABADO

Desde Holguín ha Venido Una Excursión Para Dar Animos a Baturro en su Bout de Mañana

Al frente de ella llegó Antonio Aused, promotor de aquella localidad. Chocolate será presentado desde el ring, junto con Dave Abad. Black Bill Holguinero pelea en el semifinal

Henry Santos, el popular Baturrito cuyos destinos dirige Willy del Pino, escuchará mañana, cuando escale el ring del Viejo Frontón para batirse con Chocolate reglano, algunas veces de aliento y de estímulo que fueron las mismas que escuchó en el pueblo natal de Holguín, cuando daba los primeros pasos para convertirse en una estrella del cuadrilátero...

Un promotor de aquella ciudad, el señor Antonio Aused que tanto contribuyó con su esfuerzo personal y con su cooperación en todos los momentos a que Henry Santos desarrollara sus facultades deportivas, ha organizado una excursión, pequeña, pero muy entusiasta, integrada por un grupo de amigos, a fin de encontrarse en el ringside cuando Baturrito inicie las hostilidades frente al notable artista del knock out.

CHOCOLATE, INTERESADO?

Para Kid Chocolate la pelea estelar de mañana es un verdadero conflicto espiritual. Tiene de una parte a su antiguo compañero de establo y homónimo, Chocolate Reglano y de otra a Baturrito, su gran amigo y sparring partner, que lo mismo que su manager han tenido para él todo género de atenciones... Y el campeón junior light weight del mundo se ve entre la espada y la pared.

Sin embargo, de sus conversaciones parece desprenderse que él se decidirá por Baturrito, a quien le liga más recientes vínculos de amistad.

El Kid será presentado con Davy Abad, anunciando su encuentro del próximo domingo en el Stadium Polar, que es en opción al campeonato que posee nuestro compatriota y al cual aspira, con grandes probabilidades, el temible panameño...

ESTAN TODOS LISTOS

Como si no fuesen suficientes las demostraciones ofrecidas por Baturrito y por Chocolate Reglano en sus recientes salidas, numerosos fanáticos han asistido a su entrenamiento. Son los «Santo Tomás» del boxeo, para quienes solo el lema «ver y creer» es una realidad tangible... Y todos han salido muy satisfechos, convirtiéndose en los heraldos de las excelencias del bout.

La pelea semi final (de la que se espera surja una nueva figura estelar en el que resulte victorioso) es otra que ha despertado gran interés. Pérez, el vencedor de Castor Fernández, que hizo tablas con Torregrosa y venció también al Mudo de Casa Blanca, va a someter a una rudísima prueba al coopoblano de Baturrito, a «Black Bill Holguinero», vencedor a su vez del terremoto oriental «Kid Calixto», dueño de un punch demoledor y de una agresividad tremenda.

Los preliminares son también poderosos imanes que atraen fanáticos en gran número hacia la casa Tatín—donde se expenden localidades desde sesenta centavos las gradas—pues todos ellos presentan alguna atracción.

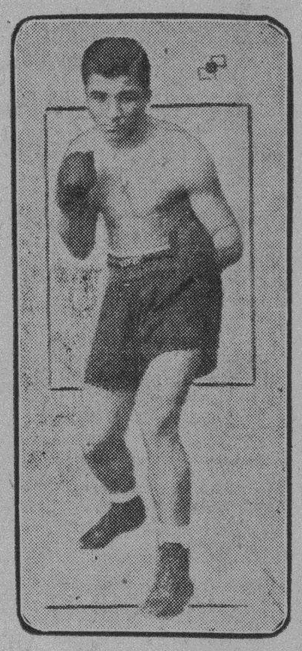

ENRIQUE SANTOS, «Baturrito», que peleará con Chocolate Reglano el próximo sábado en el Viejo Frontón Jai Alai.

José Díaz Canseco, contra Prudencio Arce.

Ríos, «Filarmónica», contra Jack Santiago, en el otro.

Tomás Barredo contra Isidro Delgado, en el de apertura...

¿Verdad que hay material de sobra para construir todo un edificio de emotividad en el cuadrilátero de cuerdas?...

Así parece lógico, pues, que mañana se vea colmado el viejo frontón jai alai, por una multitud de aficionados al buen boxeo; por ese grupo «que no traga» notabilidades de ballyhoo, porque conoce bien el paño y responde únicamente al atractivo verdad de los programas entre muchachos que se sabe lo que dan de sí, que han demostrado en recientes peleas, su extraordinaria capacidad.

El Team de la Juventud Atlética de la Víbora Logró Una Hermosa Victoria

Compitiendo contra el Cubaneleco logró buena victoria, sorprendiendo

TELEFONOS TAMBIEN GANO

Dos fáciles triunfos se apuntaron anoche los quintetos del club Teléfonos y la Juventud Atlética Viboreña en los encuentros de baskett ball celebrados en el floor del club Deportivo Asturias en opción al campeonato juvenil organizado por la entusiasta entidad.

Los muchachos que dirige Tomasito Rodríguez, jugando velozmente, dispusieron sin gran esfuerzo del equipo de la Sociedad de Marianao con score de 69 por 11, demostrando buena calidad para aspirar al éxito final de la contienda. El team de la Juventud Atlética derrotó al Cubaneleco, que se consideraba favorito, ofreciendo una preciosa demostración de pases y tiros al goal. El score fué de 41 por 18.

EL PRIMER MATCH

El primer match, en realidad, estuvo falto de colorido debido a la manifiesta debilidad de los muchachos de Marianao. El team telefonista, aprovechando su mayor experiencia, realizó combinaciones a su antojo y logró anotar más de 30 puntos en cada half para imponer un nuevo record de anotación en el campeonato. El team de La Salle había impuesto la primera marca al ganar con 44 puntos en su primera salida al floor.

D. Merchan, del Teléfonos, fué el líder del ataque por su team al encestar 14 canastas, en tanto que Gómez, Sigler y Arnesto lucieron en otros departamentos con sus pases y aceptables combinaciones.

De la Sociedad de Marianao, el teniente Artega y Cuevas parecieron los mejores.

BONITO MACHT

En el segundo encuentro los chicos de la Juventud Viboreña dieron una agradable sorpresa, pues derrotaron al team del Cubaneleco, que todos tenían como presunto ganador habida cuenta la habilidad y competencia de sus players.

Los muchachos de la Víbora, sin embargo, jugaron todo el tiempo con buena velocidad y colocación, gardearon aceptablemente y encestaron casi todas sus canastas después de buenas combinaciones para ganar sin susto. En el primer half sacaron una ventaja de 11 puntos y en el segundo agregaron agresión al insulto al elevar dicha ventaja a 12 puntos más.

El team, en resumen, lució mucho y parece buen candidato al éxito final de la contienda.

Hasta ahora parecen buenos teams el Teléfonos, La Salle, el Cubaneleco, la Juventud Atlética, Deportivo Asturias y los Católicos de Guanabacoa.

El trabajo del chiquito Romeu y los buenos pases de Pons y Díaz fueron las notas más salientes del segundo match.

Los scores:

CUBAN TELEPHONE

	Fig	Fog	Fc	Pt
Jesús Gómez, f	5	0	3	10
D. Merchan, f	14	3	1	31
S. Garín, c	1	0	0	2
M. Sigler, g	3	0	0	6
J. Gómez, g	1	1	3	3
C. Berguerí, f	0	0	0	0
A. Armesto, c	3	5	1	11
M. Solá, g	2	2	3	6
F. Sigler, g	0	0	2	0
Totales	29	11	13	69

SOCIEDAD DE MARIANAO

	Fig	Fog	Fc	Pt
L. Palacio, f	0	1	4T2	1
M. Arteaga, f	1	0	2	2
E. Cuevas, c	1	0	0	2
M. Alonso, g	0	1	4	1
M. Murias, g	0	0	3T1	0
S. Alonso, g	0	0	0	0
M. Benítez, g	2	0	0	4
L. F. Alfaro, g	0	1	1T1	1
G. Fernández	0	0	0	0
F. Morelli, g	0	0	0	0
Totales	4	3	14T4	11

RESULTADO

Cuban Telephone Club, primer half 32; segundo half 37; otal, 69.

Sociedad de Marianao, primer half 8; segundo half, 3; total, 11.

CLUB CUBANELECO

	Fig	Fog	Fc	Pt
F. Marrero, f	4	3	0	11
C. Valiente, f	1	0	1	2
A. Acea, c	1	0	2	2
A. Valdés, g	0	1	2	1
A. Sigarroa, g	0	0	0	0
E. Moret, g	1	0	1	2
T. Gamba, g	1	0	0	2
A. Alonso, c	0	0	0	0
G. M. Ruano, g	0	0	0	0
Totales	8	4	6	20

J. A. VIBOREÑA

	Fig	Fog	Fc	Pt
R. Vivas, f	0	0	0	0
E. Romeu, f	10	1	1	21
T. Díaz, c	0	0	3	0
C. Martínez, g	4	0	2	8
J. Pons, g	1	0	3	2
M. Iglesias, f	0	0	0	0
J. González, fc	4	1	2	9
C. García, c	0	1	3	1
P. Balbín, g	0	0	1	0
Totales	19	3	15	41

RESULTADO

Club Cubaneleco, primer half, 8; segundo half, 10; total, 18.

J. Atlética Viboreña, primer half, 19; segundo half, 22; total, 41.

Referee, Otilio Campuzano.

Anotador, Bernabé Pichardo Jr.

Cronometrista, Paco Muñoz.

Pan Venció en St. John's Park y Pagó $76.20

Donny Johnny ganó la justa de mayor atracción, en el último día de carreras en la Florida

JACKSONVILLE, marzo 31, AP. La temporada de 83 días de carrera en el Estado de la Florida, terminó hoy con siete sprinters de alta calidad enfrentándose en el Commerce Purse, carrera estelar de St. John-s Park.

Donny Johnny, de H. S. Coulson, probó ser el mejor del grupo, haciendo los cinco furlongs en 1.10 4/5, sobre un track que no estaba del todo dañado por las lluvias caídas durante la celebración del programa de siete competencias. First Mission llegó segundo, a tres largos del leader y Noajoyce, tercero, a medio cuerpo del segundo. Blue Day fué el favorito, pero W. Marsh lo arrancó lentamente y el hijo de Whiskaway nunca fué factor.

Continuando los éxitos de los electricistas, Donny Johnny pagó el sorprendente precio de $20.50 por cada $2. Wild Cress, ganador de la primera carrera del día, devolvió $57 por dos pesos mientras Pan pagaba $76.20 por cada ticket de dos dollars, en su triunfo de la sexta carrera.

MARBERRY O LLOYD BROWN VS. VANCE O QUINN EN EL MATCH SENADORES-ROBINS

BILOXI, marzo 31, (AP.) — Big Fred Marberry y Lloyd Brown parecían ser hoy la posible selección del manager Johnson, de los Senadores, para el encuentro de mañana contra los Dodgers del Brooklyn, en el match de despedida del Washington.

Max Carey, manager del Brooklyn, espera comenzar con Dazzy Vance o con Jack Quinn, contra los Senadores.

CASAS CONFIA EN GANAR LA SERIE

Respondiendo a unas preguntas de un representante del DIARIO DE LA MARINA, Eduardo Casas, sensacional capitán y jugador del equipo senior del Teléfonos, que discutirá el campeonato de basket de Cuba con el team del Deportivo de Cárdenas en una serie de cinco matches que se iniciará mañana en el Perla del Norte, aseguró que su team estaba en condiciones para ganar el título nacional.

«La tarea no será nada sua ve», nos dijo ayer el veterano basketbolista. «El five del Deportivo es bastante rápido, y tiene hombres realmente difíciles de gardear, pero, a pesar de eso nuestro team ha de luchar con fe en el triunfo y creo que al final traeremos otra vez el título nacional para la Habana».

«Sé que Trujillo es difícil de gardear, y que resulta peligrosísimo en todas las ofensivas, pero, el «sereno» Fernández y Cheo García le conocen bien y ambos me han prometido anularle. Por lo demás no temo mucho, porque si rápidos son ellos, creo que nosotros no nos quedamos detrás y si hábiles resultan tirando al goal, nosotros contamos con Núñez y Cardoso, que me parecen los mejores tiradores que hay ahora en Cuba. Yo, además, no soy ningún paluka a la hora de tirar».

«Creo sinceramente que vamos a ganar la serie, y aunque la crónica entera da a los cardenenses como presuntos triunfadores, pero que al final tendrán que hablar de posibles sorpresas. Nuestro team está en envidiable forma, tenemos buenas reservas y esperamos sacarle buen partido al hecho de que Máximo Sanabria no aparecerá en el line up de nuestros adversarios».

«Yo espero una serie reñida, de cinco juegos por lo menos, pero tengo mucha fe en que vamos a triunfar y creo que los scores finales me darán la razón».

«Una cosa puedo asegurarles, por lo menos, y esto es que el Teléfonos estará en la lucha hasta el último momento. Ese es nuestro lema deportivo y no podemos sustraernos a él.

Establecen Dos Records de Natación

Cayeron los de 150 metros nadando de espaldas y los trescientos metros, medley

NEW HAVEN, marzo 31 (A. P.)—Dos records mundiales cayeron hoy ante el ataque de un soberbio field de nadadores que compiten en el campeonato nacional senior de la A. A. U., en la piscina de Yale.

George Kojac, del New York A. C. nadó las 150 yardas, de espalda, en un minuto 37 2-5 segundos, para rebajar en tres quintos su propia marca establecida hace dos años.

En una demostración igualmente brillante, John Schmieller, de la Universidad de Michigan, quitó el record mundial en las 300 yardas, medley, a Clarence (Buster) Crabbe, del Los Angeles A. C., favorito antes de comenzar el torneo.

El muchacho de Michigan reemplazó el antiguo record de 3 minutos 38 3-5 segundos con una nueva marca de 3 minutos 36 4-5.

Los dos records fueron rotos en heats preliminares a los finales que se discutirán esta noche.

NEW HAVEN, Conn., marzo 31. (AP) Clarence (Buster) Crabbe, del Los Angeles A. C. estableció un nuevo record mundial esta noche para ganar el campeonato Nacional de natación de la A. A. U. en las 300 yardas midley. Su tiempo fue de 3 minutos 36.2-5 segundos o sea dos quintos mejor que la marca anterior.

George Kojac, del New York A. C., fácilmente superó a tres contrarios esta noche para ganar el campeonato nacional en las 150 yardas, nadando de espaldas.

Después, otro nuevo campeón fué coronado, cuando Maiola Kellii, del Los Angeles A. C. ganó las 100 yardas, estilo libre, en 53.4-5 segundos.

DEMPSEY DIO FIN A SU TOURNEE DE EXHIBICION VENCIENDO A BABE HUNT

DETROIT, marzo 31. (AP) Jack Dempsey terminó su tournée de exhibición aquí esta noche, venciendo por puntos a Babe Hunt, de Ponca City, Okla, en un bout a cuatro rounds. Dempsey pesó 192.1-4 libras y Hunt 193.1-4.

Aun cuando no se dió decisión oficial a la pelea, Jack claramente sacó un buen margen a su contrario. Tuvo alguna dificultad en meterse dentro de los largos brazos de Hunt en el primer round, pero luego dominó.

El cuarto round fué tan rápido y tan pleno de golpes y emoción, que la concurrencia de 15,000 personas, que pagó $30.356 por ver el match, presenció de pie el episodio.

JUGARAN LOS «BROWN» Y «MINNEAPOLIS» UNA SERIE EN MONTGOMERY, ALABAMA

WEST PALM BEACH, marzo 31. AP.—Los Browns del San Luis salieron hoy de su training camp, después de treinta días de ejercicios y prácticas bajo el sol de la Florida. Después de cambiar de tren en Jacksonville esta noche, el team llegará a Montgomery, Ala., mañana para el primer match de una serie de tres con el Minneapolis de la Asociación Americana.

HABANA-MADRID

A las 8 y 45

PRIMER PARTIDO a 30 tantos. Salvador y Cubota, blancos contra Constante y José Mary, azules. A sacar del cuadro 14 y medio los azues y del cuadro 14 los blancos

PRIMERA QUINIELA a 6 tantos. Cubota; Zamora; Valenzuela; José Mary; Guillermo y Alí. A sacar del cuadro 14.

SEGUNDO PARTIDO. a 30 tantos. Vallejo y Guezala, blancos. Emilio y Labat mayor ,azules. A sacar blancos del cuadro 14 y medio y azules del cuadro 14.

SEGUNDA QUINIELA a 6 tantos. Labat mayor; Andrés; Guezala; Sarmiento; Ugalde; Olaveaga. A sacar del cuadro 14.

TERCER PARTIDO A 30 tantos. Pastrana e Ibarlucea, blancos contra Valenzuela y Azpeitia, azules. A sacar biancos del cuadro 14 y azules del cuadro 14 y medio.

Carreras que en nada se han de diferenciar de las «tipo invernal» hay en perspectiva

Por Jonny Corrales

Nutrida concurrencia presenció la función-ensayo que acertadamente hubo de disponer el alto mando del Club Hípico de Cuba en Oriental Park ayer tarde, como aperitivo de la apertura oficial del mitin de turf veraniego que mañana sábado será oficialmente inaugurado en el bello feudo del noble pur sang.

DOS BUENOS EVENTOS DE PRUEBA

Aunque se trataba de carreras de «mentirita» los Macabeos, Levitas e Hipotecarios que en muy extensa legión colmaban el amplio grand stand se fueron de gritería y júbilo al correrse los dos eventos a cinco furlongs que permitieron demostrar al starter Tte. Abelardo Malberty y sus segundos la eficiencia producto de hábil preparación.

Panfron, del Caimito Stable, con A. Perdomo en la silla aventajado en el primer galope a Miracle y Lancer, piloteados éstos respectivamente por J. León y A. Fair.

Paddy Flaherty guiado por J. M. Castro fué el «ganador» de la segunda prueba, por apretado margen sobre Yumurí y Thistle Fee, teniendo estos dos por jockeys a M. Benítez y H. González. El final de esta aunque no mediaba interés material, suscitó regular clamoreo.

LA PRUEBA DIO EL FRUTO DESEADO

Tras los breves festejos, que fueron amenizados respectivamente en Casa Club y grand-stand por los conjuntos musicales de Barba Eguiluz y Lino Cosculluela, la dirección del Club Hípico de Cuba se mostró altamente satisfecha del resultado obtenido, ya que sobre el terreno se observaron aquellas deficiencias que habrán de subsanarse a tiempo, asegurando el perfecto funcionamiento para la función inaugural de mañana.

Va bien entrada la tarde hizo su entrada en la Casa Club el conjunto musical Ensueño, integrado por señoritas, que alternará con la orquesta de Barba-Eguiluz, o Red Devils, en amenizar las tardes de turf en el regio Club House.

ACLARACION SOBRE LOS PASES DE FAVOR

Rebolledo y toda su parentela invadieron ayer, tras la función de prueba, el sector administrativo del Club Hípico de Cuba, en pos de pases de favor de grandstand para el mitin de turf veraniego que mañana dará comienzo en Oriental Park.

El festín llegó a tomar alarmantes proporciones, y cada vez era mayor el embullo, hasta que voces autorizadas lanzaron el siguiente decreto, que aclara perfectamente lo que atañe a los pases de favor:

«Todos los pases de favor para el grandstand expedidos por el Havana-American Jockey Club, tanto libritos de hojas numeradas, como tarjetas verdes, son válidos para tener acceso en Oriental Park para el mitin de verano bajo los auspicios del Club Hípico de Cuba que mañana sábado dará comienzo. No así los expedidos por la empresa invernal, de libre acceso a la Casa Club».

«El Club Hípico de Cuba en su oportunidad procederá a canjear los libritos de hojitas numeradas antes que éstos lleguen a su terminación».

HOY PROBARA LA MUTUA

La dirección del Club Hípico de Cuba decretó ayer tarde que hoy se proceda a un ensayo general del funcionamiento de la Mutua en Oriental Park.

El personal completo de la Mutua deberá estar en sus puestos a las dos y media en punto, con objeto de realizar dicho ensayo, que será puramente administrativo, y exclusivamente para el personal que habrá de operar la Mutua.

MAÑANA LA GRAN INAUGURACION

Para mañana sábado tienen reservada energías los miles de hípicos que antes pierden el turno de la chaticha que dejar de comparecer al primer toque de clarín anunciando que el field de la primera carrera del programa inaugural se dirige hacia el post.

Rafaelito Valdés Contra Kid Charolito, en el Semi-Final de Mañana en "La Comercial"

Esta pelea promete resultar tan buena como la estelar, en que se batirán Luis Kid Aguiar y Kid Calixto. Es magnífico todo el programa preparado por la empresa Naranjito-Eguilior

Hoy darán por terminado su trabajo fuerte de «training» los dos contendientes del «main Bout», del próximo domingo en la «Comercial del Cerro»; Luis Kid Aguiar y Mario Kid Calixto, la maravilla oriental que espera consagrarse ante nuestra afición venciendo decisivamente al popular «tornado del ring».

RAFAELITO VALDES, el campeón sin corona de los pesos mosca, que tendrá un hueso duro que roer en la persona de Kid Charolito, el valiente muchacho que dirige Alberto Herrera Jr., el próximo domingo en La Comercial, del Cerro.

Rafaelito tiene el propósito de batirse con los llamados «toros» de su división, sin excluir a «Fillo» Echevarría, ni a Antonio Santana; pero antes quiere hacer una patente demostración de todo lo que vale frente a su adversario del domingo.

El bout Valdés - Charolito ha sido escogido por los promotores para cubrir el turno semifinal del gran combate Aguiar-Calixto.

Tanto Aguiar como Calixto saben positivamente lo que para ellos representa el combate y se han preparado concienzudamente, como si de esa pelea dependiera un campeonato mundial.

En el Cerro ha sentado su campamento el «Terremoto Oriental» y de la noche a la mañana se ha convertido en un positivo ídolo de esa barriada, demostrándolo el hecho que todas las tardes acuden a presenciar su labor preparatoria infinidad de amantes del arte de las trompadas, que lo animan. Eso quiere decir que Calixto se encontrará el próximo domingo como en su propio suelo y no habrá aquello de que los espectadores sean óbice a su derrota.

Mucho se viene comentando en nuestros círculos pugilísticos el combate porque del resultado depende en gran parte muchos proyectos para el futuro. Todos esperan la prueba decisiva del boxeador de Holguín para ver si es verdad todos los elogios que en torno a su persona se vienen haciendo. Sus triunfos por la vía de la anestesia sobre Frank Cruz, en el primer round y sobre Jimmy Flynn han dado mucho que hablar, y por eso es que se aguarda su baustimo de sangre a manos de Aguiar.

Otro gran atractivo presenta la empresa «Naranjito»-Egullior en el semi final. Rafaelito Valdés la estrellita del peso mínimo que no tiene contrarios en su división se las verá con Kid Charolito, un muchacho vecino de Regla que siempre ha acostumbrado a ofrecer emocionantes batallas dentro de las cuerdas y que esta vez espera conquistar los laureles del triunfo a costa de Rafaelito.

Ya en cierta ocasión Valdés y Charolito p learon en el Cerro, y demás está decir que dieron una de las mas emocionantes batallas que en ese Stadium se han dado hasta el presente. Los jueces decidieron el combate a favor de Valdés; pero no sin que gran parte de la concurrencia saliera disgustada con la decisión, al creer que el triunfo le correspondía al pequeño reglano que demostró poseer un valor espartano.

Para uno de los preliminares se ha escogido a un elegante peleador que sabe pegar con rudeza: Jimmy Valentino, el orgullo de Jesús del Monte. Su adversario será Young Uzcudun, el valeroso español con el cual tiene un bout «draw».

Guillermito González, Eleuterio Padilla, Celedonio Vázquez y Joaquín Jorge serán los que se encargaran de dar inicio a la velada, peleando en los dos preliminares que están marcados a cuatro rounds.

Los precios de las localidades para esa noche no pueden resultar más al alcance de todos los bolsillos: treinta centavos, la entrada a grada, y sesenta a silla de ring, son precios que no se dan todos los días para presenciar peleas en las cuales toman parte conocidos púgiles locales.

No se olviden los fanáticos que los trenes de Zanja pasan frente a la misma puerta y que los ómnibus los dejan a dos cuadras del stadium.

Crossetti, Saltzgaver, Hack y Herman Son Los Reclutas Que Más Prometen Este Año

Pocos han sido los players jóvenes que lograron quedarse en los clubs de las Grandes Ligas. Koenetcke es otro del grupo de novatos que luce como una estrella. Otros buenos

NEW YORK, marzo 31.—AP.—Las filas de los reclutas beisboleros, aun cuando van desbandándose rápidamente mientras los teams emprenden sus viajes hacia sus respectivos «homes», aparentemente han producido algunos players que podrán ocupar un puesto de regular en las grandes ligas por vez primera.

Por cada uno que ha podido hacer el grado, media docena ha sido devuelta a las menores o lo será antes de comenzar la temporada.

De los que parecen listos a comenzar su carrera en las mayores, la cosecha obtenida por los Yankees y Cubs luce la mejor. Los Yankees esperan abrir la campaña con Frank Crossetti y Otto Saltzgaver en su combinación de short y segunda, mientras el Chicago cuenta con Bill Herman para la segunda y Stanley Hack para la tercera. Las demostraciones de estos cuatro jóvenes han sido la sensación de la primavera.

Montie Weaver, un gran lanzador derecho comprado al Baltimore, se ha ganado también un puesto de regular en el staff del Washington.

Los Gigantes de New York comenzaron la temporada con Leonard Koenecke, slugger sacado del Indianapolis, en el left field y Jim Mooney pitcher que fué la sensación en el Bridgeport, tomando una turno regular.

Los Athletics presentan un sólido bolque de veteranos a los novatos, pero Connie Mack ha determinado mantener cuatro hombres nuevos, el pitcher Merrit Cain, el outfielder Coleman, el catcher Madjeski y el inicialista Oscar Roettger, para relevos o sustituciones.

Los mismo ocurre con los Campeones del Mundo, aun cuando podrán obtener buena ayuda en el pitching de James «Tex» Carleton, lanzador derecho del Houston, que ha eclipsado a su más elogiado compañero Jerome «Dizzy« Dean.

Los Dodgers del Brooklyn sólo parecen tener un novato con probabilidades de quedarse. Van Mungo, uno de los pitchers que ayudó al Hartford a llevarse fácilmente el campeonato el año pasado. Los Browns del St. Louis también tiene un magnífico y prometedor joven lanzador en Louis Americo Polli, comprado al Milwaukee.

Hasta que cayó enfermo esta semañan, George Stumpf, un outfielder traído de Quincy, parecía seguro de un puesto regular con el Boston Red Sox. Los Braves cuentan con Fritz Knothe, del Portland para al tercera esquina

El novato que mejor luce de los Piratas es Bill Harris, un pitcher de recho que llegó del Dallas a últimos de la pasada temporada para lanzar en cuatro juegos y ganar dos con nueve ceros. Los Tigres del Detroit aparentemente han conseguido un buen novato el Bill Lawrence, outfielder del Seattle y los Indians del Cleveland, se hacen grandes ilusiones con Bruce Connatser, muchacho de New Orleans, aun cuando no ha podido sacar a Eddie Morgan de la primera base.

George Davis, un recio hitter comprado al St. Louis se espera que agregue una buena cantidad de punch al Filadelfia Nacional. Los pitchers Ed Holley y Hoy Hansen y el catcher Al Todd, del Dallas, lucen bien con los Phillies.

SAM BREADON NO CUENTA PARA LA TEMPORADA CON SU OUTFIELDER C. HAFEY

SAN LUIS, marzo 31. AP. Los Cardenales del San Luis contaron con su actual grupo de outfielders para la temporada, firme o no Chick Hafey, dijo hoy el Presidente Sam Breadon.

«Jimmy Collins es el hombre para llenar el hueco de Hafey», declaró Breadon. «Martin y Watkins ocuparán los otros dos puestos, con Blades y Orsatti como reserva».

Breadon agregó que su club no está realizando esfuerzos para conseguir a Hafey.

JACK KID BERG Y SAMMY FULLER, ESTA NOCHE, EN MADISON SQUARE GARDEN

NUEVA YORK, marzo 31 (A. P.) —Otro veterano, Jack Kid Berg, vuelve a Madison Square Garden mañana por la noche para enfrentarse con Sammy Fuller, de Boston, en otro duelo light weight, de los muchos que han venido entreteniendo a los fanáticos en los últimos meses. El match está anunciado a diez rounds.

Los logros son de ocho a cinco que Fuller, un diminuto pero fuerte peleador, acabará con Berg.

Todos Los de "A Pie" Estuvieron Anoche en el Frontón Habana-Madrid

Constante y Echanique con un palizón de órdago, ganaron de calle a Salvador y Buendía Menor. En el estelar, que fué arrogante y sobrio, vencieron Sarmiento y Florentino: Andrés y Gayarre llegaron a 28. Ganaron el cierre: Guillermo y Montes

Anoche brillaron por su ausencia total, tanto las graciosas y estatuarias americanas, como los rojos, gritantes y robustianos americanos. No tamos, pues, pita india ni de salida ni de entrada, ni voces altas por el altavoz, ni gritos de los «clarons», ni tropiezos de autos, ni fajazones de los choferes, que pelean como los tigres, para que no se les vaya ni el «pato» ni la «pata» que picaron en su anzuelo, ni coba burda y odiosa que dan esos agentes que parecen generales o almirantes de escuadra barata con tanta bisera y tanto galón dorado de zacatecas.

Anoche, la gente llegó, como la gente buena del patio, a pedibus, caminando, porque mientras dura el «caminao», se cavila, se piensa, se llega casi a la seguridad, por lo menos de asegurar un partido y dos quinielas, aunque sucede a veces, que pensamos bien; pero que las cosas resultan totalmente viceversa, a nuestros pensamientos. Es entonces cuando salimos mordiendo, hablando mal de todo, jurando y perjurando no volver más al Habana Madrid, pero mentirita nuestra, al día siguiente, con un zapato detrás y otro p-alante llegamos todos al Habana Madrid, tan campechanos y cantantes, encantadores y encantados.

—¿Qué hubo?

Nadie nos contestó y perdonando el poco caso, nos sentamos para ver el prólogo, que resultó mas aburrido que un «saxofón» de los que no suenan; pues los dos azules, Constante y Echenique, sonaron en forma que desfondaba y de calle a los blancos que se pusieron como el carbón, abusando escandalosamente del serrucho y de la garlopa. Dos carpinteros con medalla de oro. Boletos a $1.20. Más boletos de la primera quiniela, de Constante a $4.20 y combinada de Constante y de Zámora a $24.00

Y en cobrandito, todo el mundo de cráneo al gran partido estelar que se nos esperanzaba bravo y valiente, porque lo intervenían estas cuatro cestas, los blancos, Sarmiento y Florentino, contra los azules, Andrés y Gayarre. Y la esperanza fué realidad soberbia e imponente, porque los cuatro lo pelotearon a la compana; con rudeza, con sobriedad, con brio, con alma, con arte; sus violencias temerarias, presidiéndo a la destreza el «cerebro» verte quiero; en dos rachas arrogantes se fueron al primer empate en ocho. Siguieron firmes, serenos, esforzados, empatando en once, doce, trece; catorse y quince. Ovaciones. A un hermoso avance azul hay un precioso contra—avance blanco, otro empate en 22. y la equis, agradecida, florece resuelta en otras dos rachas serenas, graves, admirables; la de los blancos, que ganan y la de los azules que llega a 28. Una hora disputada y peloteada con gran deza. Boletos a $2.20. Más boletos de la quiniela de Azpeitia a $6.00 y combinada de Azpeitia y de Guillermo a $18.00

Y como bobos, en cobrandito por segunda al peloteo de la última hora, entre los blancos, Alí e Ibarlucea y los azules, Guillermo y Montes mayor. Y conforme a categoría y sueldo lo pelotearon bastante bien; lo empataron en 6—7—12 y 13. Luego dos tandas, mejor la azul que la blanca pues la ganaron los azules: los blancos llegaron a 27. Boletos a $1.80.

Hoy la función elegante.

D. FERNANDO.

M.E.C.D. 2016

Información Telegráfica del Interior de la Isla

POR NUESTROS CORRESPONSALES

TERMINA SU MOLIENDA EL CENTRA CONCHITA

ALACRANES, marzo 31. Ayer dió por terminada su molienda el central Conchita, de este término, habiendo elaborado y envasado ciento cuarenta y nueve mil seiscientos sesenta sacos, equivalentes a ciento cuarenta y nueve mil doscientos veintidós sacos de azúcar de diez arrobas.

CORRESPONSAL.

INFORME AL FISCAL

MATANZAS, marzo 31. El Juez de Agramonte acaba de informar al Fiscal de la Audiencia sobre el accidente ocurrido cerca de dicho pueblo a un camión cargado de mercancías procedente del pueblo de Perico, en el que viajaban Emilio y Alvaro Fernández Peláez y Felipe García Sierra, el que se volcó en la cuneta recibiendo todos lesiones de gravedad, falleciendo García Sierra a consecuencia de las mismas. El citado Juez, da cuenta de haber dispuesto la detención del chauffeur Emilio Fernández Peláez, hasta tanto se investiguen los hechos.

HERIDO EN UN CHOQUE

En la mañana de hoy fué asistido en el centro de socorros, el teniente del Ejército Nacional Antonio Madruga Tavio, el que presentaba una contusión en la región occipitofrontal, menos grave, la que se produjo frente al Palacio de Justicia, al chocar el auto en que viajaba, que manejaba el soldado Pedro Roque Alpízar, con el tranvía número 35, de que es motorista Antonio Alvarez y López. Como resulta responsable del hecho el soldado, se acaba de dar cuenta de lo ocurrido al jefe de la milicia de la provincia, capitán Sacramento del Castillo. Lamentamos el accidente de nuestro particular amigo el teniente Madruga.

CORRESPONSAL.

TERMINO SU ZAFRA EL CENTRAL MORON, HOY

PINA, abril 1, (viernes), DIARIO, Habana. — Después de las doce de la noche, es decir en hora de esta madrugada el central Morón había terminado totalmente su zafra, con un rendimiento, según todas nuestras noticias, de cerca de trescientos sesenta mil sacos de azúcar, habiéndose esperado que hiciera más de seiscientos mil: tenía que elaborar más de trescientos mil sacos que corresponden a los ingenios Jagüeyal y Velazco, que no han hecho zafra.

La noticia ha causado profundo pesar en toda la zona, donde la seca persiste y hay carestía de frutos y ni siquiera los hay sembrados por la falta de lluvia. En las colonias de este central queda gran cantidad de caña.

CORRESPONSAL.

LAS TORRES DE LA CATEDRAL

S. DE CUBA, marzo 31, (por telégrafo). — La impresión existente es que las torres de la catedral afectadas por el sismo no serán demolidas. La enorme masa de la cúpula que tiene cincuenta toneladas de peso no puede demolerse con simple andamiaje de madera. Según el ingeniero director de las obras, señor Federico Navarro, ante el peligro de la demolición, se propone fragmentar la parte superior y bajarla gradualmente haciendo apuntalamientos y construyendo en el interior de cada torre cuatro pilares de hormigón que soportarán cien toneladas de peso. El costo de las obras se calcula en cinco mil pesos, y quedarán las torres reparadas en mejores condiciones de resistencia.

DE LA AUDIENCIA

Se han suspendido varios juicios orales en la Audiencia. Entre ellos se encuentra el de falsificación de títulos de la Renta contra John Prescod, a quien se interesa diez y siete años de prisión.

MATIAS VEGA.

EL NAJASA ELABORO 65,360 SACOS DE AZUCAR

NAJASA, marzo 31, (por telégrafo) —Anoche a las doce terminaron sus labores de zafra los centrales azucareros Najasa y Siboney, sin ninguna interrupción en su funcionamiento.

El Najasa en cincuenta y siete días de labores, ha molido sesenta y cinco mil trescientos sesenta sacos de azúcar y el Siboney, en setenta y cinco días, elaboró 68,677 sacos.

La actual restricción ha producido hondo disgusto, pues en ambos centrales se ha quedado sin moler el 50 por ciento de sus cañas y centenares de hogares quedan en la mayor miseria.

PEDRO A. RODRIGUEZ, Corresponsal.

SE SUICIDO AHORCANDOSE UN VECINO ANTIGUO DE LA CIUDAD DE CIEGO DE AVILA

C. DE AVILA, marzo 31. — José García, antiguo vecino de esta ciudad y propietario de la tintorería La Española, como a eso de las siete de la mañana de hoy, con su esposa encontró colgado de la escalera que conduce a la azotea de su casa, a Joaquín Agüero, de 49 años de edad. Hasta el momento en que telegrafiamos, se ignoran los motivos que tuviera para adoptar tan extremo resolución.

CORRESPONSAL.

DISPONE SE PARALICEN LOS TRABAJOS DE SUS CENTRALES LA CUBAN CANE SUGAR CO.

PINA, marzo 31. — La Cuban Cane Sugar Company ha dispuesto la paralización total de sus centrales azucareros, para las doce de la noche de hoy, guardándose por los más altos empleados absoluta reserva sobre la noticia de la suspensión de la zafra en dichas fincas productoras.

CORRESPONSAL.

TERMINO EL DELICIAS

DELICIAS, marzo 31. — Terminó su labor de zafra el central Delicias, habiéndose elaborado 403,611 sacos. Reina inmenso pánico entre empleados y obreros debido a las innúmeras cesantías y el largo «tiempo muerto» que se avecina.

CORRESPONSAL.

BAILE EN HONOR DEL ANIVERSARIO DE LA REPUBLICA ESPAÑOLA

AGUACATE, marzo 31. DIARIO, Habana.

La directiva de la Colonia Española de esta villa, en su última sesión, llevada a cabo acordó celebrar el da 14 de abril el aniversario de la fundación de la República Española. Se ofrecerá a sus asociados un baile que por los preparativos que se hacen resultará suntuoso.

Corresponsal.

DEMANDA INCIDENTAL ESTABLECIDA CONTRA UNA COMPAÑIA DE SEGUROS

MATANZAS, marzo 31. DIARIO, Habana.

La Sala primera de la Audiencia de esta ciudad vió hoy el recurso de apelación interpuesto por la demanda incidental seguida por el señor Carlos Soto Valladolid contra la Compañía de Seguros «Cuba» S. A. representado por el mandatario judicial señor Julio Rodríguez.

Corresponsal.

DEBUTARA EL CIRCO PUBILLONES EN HERSHEY

HERSHEY, marzo 31. DIARIO, Habana.

El próximo día 7 debutará en esta villa el circo de Pubillones, con grandes mejoras y nuevos números de variedades.

ROMPIO LA MOLIENDA EL CENTRAL «MARIA ANTONIA»

A las once y treinta de la mañana rompió la molienda el central «María Antonia», enclavado en el barrio de Río de este término. El actual propietario de esa finca azucarera se propone refinar azúcar.

Corresponsal.

EL SEPELIO DE UN VECINO

REMEDIOS, marzo 31. — Hasta la necrópolis y tras de numerosa comitiva fúnebre fué conducido el cadáver de Pedro López, fiel funcionario recluído en la cárcel nacional de esta ciudad. Era el detenido administrador del colega Heraldo.

DETENIDO UN RECLAMADO POR EL JUEZ DE CATALINA

GUINES, marzo 31. — En la noche de hoy ingresó en el Hospital de esta villa, remitido que viene por el teniente supervisor, Francisco Jiménez, de 26 años de edad, a quien se reclama en causa 20-932, del juzgado de Catalina, por asalto a mano armada en la finca Armenteros.

CORRESPONSAL.

MAS DETALLES SOBRE LA CAPTURA DE LA BANDA DE LADRONES EN G. DE MELENA

G. DE MELENA, marzo 31. — Ampliando nuestra información de ayer, acerca de la captura de la banda de ladrones de cerdos y aves en esta zona, a más de los individuos sorprendidos en número de seis, fueron detenidos en esa capital y conducidos aquí, nombrándose Lázaro Rizo Capiro, Anastasio Valdés Valdés, a quien se conoce comúnmente por «Chicho» y José Quintana Solano, radicados en el mercado, por estimárseles complicados en el hecho que se investiga, así como Mario Martínez Elejalde, vecino de ésta y a quien acusan en sus declaraciones algunos de los comprometidos.

Con estas nuevas detenciones se eleva a diez el número de los acusados y encartados. Miembros de la Secreta visitaron hoy la localidad para realizar diversas investigaciones. El sujeto apellidado Valdés fué puesto en libertad mediante prestación de la correspondiente fianza en metálico.

Para mañana está señalado el juicio que provoca honda expectación.

El importante servicio lo prestaron los soldados Carlos Hernández y José Martínez Chávez.

En Batabanó se confirma la captura de uno de los autores del asalto a la bodega de Tamaulipas, el pasado domingo, cuando resultó herida de bala una mujer nombrada Isabel Busto, esposa del propietario. Con posterioridad se ha detenido a los restantes autores del hecho.

CORRESPONSAL.

ASALTADA UNA BODEGA

PINAR DEL RIO, marzo 31.—DIARIO.—Habana.

En la bodega de Esteban Villasuso, situada en la finca San Juan, en el pueblo de Cabañas, varios desconocidos se personaron en la misma apropiándose de algunos víveres, marchándose sin poder ser aprehendidos.

ABURRIDA DE LA VIDA

Rita Telles Hernández, vecina de Consolación del Sur fué asistida por el doctor Enríquez de graves síntomas de intoxicación por ingestión de substancia desconocida. La paciente, por encontrarse aburrida de la vida ingirió cierta cantidad de óxido de zinc. Ele Jefe de Policía inició las primeras diligencias del caso.

CAIDA CASUAL

Miguel A. Izquierdo Fernández, menor de edad, sufrió hoy la fractura de los huesos del fémur derecho que se causó, casualmente, al caerse encontrándose en el pueblo de Cabañas.

SUICIDIO

Ahorcándose se produjo la muerte esta mañana el señor Guillermo Pérez Valdés, vecino de la finca Sabanetón, ubicada en el barrio Lajas, municipio de Consolación del Sur.

Según se ha podido saber Pérez Valdés se encontraba aburrido de la vida.

EN PRO DE LA INFANCIA

El señor José I. de la Torre, periodista de esta ciudad, pronunciará mañana desde la estación radiodifusora C. M. A. R. una conferencia de propaganda en favor de los niños pobres.

CORRESPONSAL

VICTIMA DEL PARASITISMO INTESTINAL

CAMAGUEY, marzo 31.—DIARIO—Habana.

El niño de tres meses de nacido, vecino del reparto Beneficencia, Primo Varona Pareta, ha resultado la tercera víctima de esta semana a consecuencia del parasitismo intestinal.

ORDENES DEL CAP. DOBAL

El Jefe Local de Sanidad, doctor Nicolás Vesa, cumpliendo instrucciones del Supervisor Militar de Abasto de Leche de la República, viene reparando el censo de vaquerías del término autorizadas y no autorizadas por el Departamento.

SENTENCIADO A MUERTE

Carlos Tomás Toledo, sentenciado a muerte por esta Audiencia, se niega rotundamente a dejarse retratar y sostener una entrevista conmigo.

FALLECIO DE TETANO

Rolando Betancourt Porro, de 10 años, vecino de Cielo 19, falleció a consecuencia de un ataque de tétano.

MATANZA CLANDESTINA

Hoy fueron decomisadas 42 libras de carne de puerco que conducía Rafael Artola Huerta, vecino de Martí. Este decomiso obedece a la campaña iniciada contra la matanza clandestina.

La carne fué remitida al Asilo Amparo de la Niñez.

REPARTO DE RACIONES

La sociedad Fe y Caridad repartió hoy cien raciones de víveres entre elementos pobres de esta ciudad.

$500 DE FIANZA

El Juez de Instrucción procesó hoy señalándole quinientos pesos de fianza a los hermanos María y Enrique de los Ríos, acusados de un delito grave. María prestó la fianza, no así Enrique que ingresó en la cárcel.

CORRESPONSAL

ROBO DE ALPARGATAS

GUANTANAMO, marzo 31.—DIARIO.—Habana.

Esta madrugada fué sorprendido mientras sacaba dos sacos llenos de alpargatas de la tienda situada en la calle Martí esquina a Crombert, propiedad de García y Hermanos, el joven Roberto Ballarobre, quien al verse descubierto emprendió a correr hasta ser alcanzado en Pedro Pérez y Prado. Fué detenido también el dependiente de la tienda Ramón Solano, por ser cómplice del robo.

Practicadas algunas investigaciones se ha sabido que de la imprenta situada en Ricardo y Medrano, que da al fondo de la tienda de víveres, habían sido sustraídas dos plumas de fuente valoradas en 24 pesos, así como $1.45 en efectivo que se hallaban en la caja registradora. Asimismo se ha advertido la falta de mercancías de las tiendas propiedad de Daniel García y Pedro Suárez.

El Supervisor Militar, Teniente Bolívar, condenó a los acusados a 180 días de prisión.

CORRESPONSAL

OCUPACION DE OBJETOS ROBADOS

GUANABACOA, marzo 31.—DIARIO.—HABANA.

Los soldados de la Guardia Rural Ruperto Carrasco y Secundino Martínez, pertenecientes al escuadrón destacado en esta Villa, al mando del Capitán Pilar Jorge, ocuparon ocultas en un aromal existente en la carretera situada junto a la de la Habana, una máquina eléctrica de moler y una pesa, valoradas ambas en $500.00, objetos que fueron robados en horas de la noche del día 24 de la carnicería de Eligio Martell, situada en la calle Corral Falso esquina a Cruz Verde. Dichos objetos se encontraban cubiertos con latones.

Todo lo ocupado ha sido puesto a la disposición del Juez de Instrucción que conoce del importante robo.

Según se deduce de las investigaciones practicadas los ladrones condujeron hasta el lugar indicado la máquina eléctrica y la pesa con el propósito de llevárselas más tarde en un camión, pero como el Capitán Jorge tiene establecida una vigilancia estrecha en el lugar conocido por Bellavista, no pudieron lograr sus propósitos.

CORRESPONSAL

SALTEADORES DETENIDOS

SURGIDERO DE BATABANO, Marzo 31.—DIARIO.—Habana.

Hoy fué presentado ante el Juez de Instrucción el último de los autores del asalto y robo, a la bodega Tamaulipes, nombrado José Díaz, (a) Aguila, así como a los autores de robo de caballos en esta zona Pantaleón y Genebrias, detenidos en Güines por el teniente Juan Pérez y los soldados Fernández y García.

Los autores confesaron sus delitos.

CORRESPONSAL

OBRERO LESIONADO GRAVE

CAMAGUEY, marzo 31.—DIARIO. Habana.

Acaba de ingresar en el Hospital (9.30 p. m.) José Manuel Ruiz, español, de 32 años de edad, quien trabajando en el central Macareño, sufrió una caída fracturándose los huesos de la pierna derecha y los de la rodilla izquierda, brazo y muñeca del propio lado, así como la pérdida de tres incisivos.

Su estado es muy grave.

CORRESPONSAL

ROBO DE UN DINAMO

SANTA CLARA, marzo 31. DIARIO, Habana.

En el garage situado en las calles de Ciclón y Flores, en esta ciudad, propiedad de Gabriel Martín, donde guarda tres ómnibus de pasajeros, penetraron los ladrones apoderándose de un dinamo valorado en 25 pesos. Posteriormente fué detenido Francisco Minzal Alvarez, por sospecharse sea uno de los autores del robo.

Caída casual.

La anciana Aurora Villavicencio, vecina de la calle Alemán, fué asistida por el doctor Martínez, médico de guardia en la casa de socorro, de una contusión en el hemitorax derecho y otra contusión en la región deltoidea del mismo lado, siendo su estado de carácter grave.

Se produjo las lesiones al caerse en su domicilio de una altura como de seis pies.

Accidente automovilístico

Juan Pedroso Morales, vecino del barrio Ehido y Mariano Feites, de Colón 222, fueron asistidos en la casa de socorro por el doctor Hernández, de distintas lesiones de carácter grave, que se produjeron al volcarse el camión donde viajaban.

Falleció un suicida

Anoche falleció el joven Maisés Montenegro, de catorce años de edad, vecino de Colón 25, quien intentó suicidarse anteayer prendiéndose fuego en las ropas después de impregnarlas de alcohol, produciéndose múltiples quemaduras graves diseminadas por el cuerpo.

Lesionado grave

Alberto Barroso, vecino del pueblo de Cruces, sufrió lesiones graves diseminadas por el cuerpo, al tirarse de un automóvil que conducía Orestes Cedeño, quien carece de título de chauffeur.

Asaltados

Oscar Rivero Moreno y José de a Rosa Zuloaga, en los momentos en que se di dirigían a una finca cercana al pueblo de Caibarién, fueron asaltados por tres individuos que portaban armas de fuego, despojándolos de cuanto llevaban.

Los asaltantes, suponen las víctimas son, dos de ellos, Kiki Sánchez y Angel Luis Comas.

Agresión.

Isidri Luis Manso, secretario del juzgado municipal de Zulueta fué agredido hoy por el procurador José A. Rodríguez, quien portaba revólver, viéndose precisado el primero a arrojarle una azucarera, ocasianándole lesiones.

Se ignora el móvil del hecho.

Incendios

La casa propiedad de Juan L. Gutiérrez, ubicada en la finca Cumanayagua, fué pasto de las llamas. La habitaba Ramón Hidalgo. El hecho se considera casual.

También fué destruída por la acción de las llamas una casa situada en la finca Yaraguano, de Rodas, habitada por Irving H. Jones. Se acusa como autor del hecho a Juan Domínguez.

Suicidio frustrado

Desiderio Medina, vecino de Calabazar de Sagua, intentó privarse de la vida degollándose con una navaja barbera, impidiendo consumara el hecho varios vecinos.

Armando Machado, Corresponsal.

FUE INAUGURADA UNA LINEA AEREA DIRECTA ENTRE LA CIUDAD MEXICO Y VERACRUZ

El señor Bienvenido Madan, compañero en la prensa y representante en Cuba de la Compañía de Transporte Aéreo de México, de la que es presidente el señor Abel Pérez, director de nuestro colega en la vecina República, «Excelsior», nos comunica que ha quedado inaugurada, por la referida empresa la línea de aviones directos entre la capital de México y la ciudad de Veracruz.

El éxito ha sido brillantísimo, hallándose funcionando la ruta con la más absoluta regularidad.

Dentro de un mes o más, acaso, esa línea se extenderá desde Veracruz a la Habana utilizando hidroplanos Savoia Marchetti, los que acuatizarán en nuestro puerto, cerca de Casa Blanca.

Nos dice también el señor Madan que en el viaje inaugural a la bahía habanera, vendrán once periodistas mejicanos.

UNA DENUNCIA

Ramiro Valiño y Barreiro, vecino de la finca «Los Moros de Piedra» en Pinar del Río, denunció que encontrándose trabajando en las carboneras «Los Moros de Piedra» propiedad de Nicasio Alonso, sufrió un accidente lesionándose de gravedad y al establecer la correspondiente reclamación fué enterado que Alonso no tenía asegurado a sus obreros, con grave perjuicio para los mismos e infrigiendo lo dispuesto por la Ley.

ANUNCIOS CLASIFICADOS DE ULTIMA HORA

ALQUILERES

A-1 Habana

MERCED 86
Los bajos se componen de nueve habitaciones, sala, comedor y varios servicios. Informan; M-2188. Acabada de pintar.
A1 11908 31-5 Ab.

MANRIQUE Y SAN JOSE: Alquilo primer piso, compuesto sala, comedor, dos habitaciones, baño intercalado completo, cocina y servicio criados, luz y limpieza escaleras. Informan: A-7056. Llave en el café.
A1 11877 31-5 Ab.

EN $45.00 LOS ESPACIOSOS bajos de Luz número 24. Tienen zaguán, sala, recibidor y comedor, cinco habitaciones, patio y traspatio. Dos meses en fondo o buen fiador. La enseña el pintor.
A1 11836 31-4 Ab.

INDUSTRIA 41, altos y bajos, alquilo céntricos y ventilados, cerca Prado, sala, recibidor, tres amplias habitaciones, baño intercalado, comedor fondo, cuarto criados. Informes, teléfono F-1514.
A1 11917 31 ab 3

ALQUILO, Monte número 80, esquina San Nicolás, sala, comedor, tres habitaciones, baño intercalado, agua caliente, patio y servicio de criados, cocina gas. Precio, $30. Informan, bajos, café, teléfono A-4635.
A1 11926 31 ab 5

ALQUILO BAJO: Compostela 16, sala, comedor, cocina, tres habitaciones, baño intercalado y servicio al fondo. Precio de situación. Informes y llaves, en los altos. Telf. M-9460.
A1 11821 31-7 Ab.

SE ALQUILA UNA CASA para una familia de gusto, en la calle de San Nicolás 56, segundo piso, a una cuadra de Neptuno y Galiano, con cuatro habitaciones, sala, recibidor, comedor y dos baños. Informan en el A-5350, y en los bajos.
A1 11940 31-3 Ab.

NEPTUNO 229
En $30.00. Se alquila un piso, entre Oquendo y Soledad. Precio último. Vale el doble, compuesto de sala, saleta, cuatro habitaciones, baño intercalado, comedor y servicio criados. Fabricación moderna; todo amplio y ventilado. Limpieza escalera y luz a cargo propietario. Llave, en los bajos, ferretería. Informan: A-4648.
A1 11779 30-3 Ab.

SE ALQUILAN en Industria 136, frente al Capitolio, espaciosos altos con dos habitaciones, sala, comedor, cocina, baño intercalado y servicio para criados. Informan en los bajos.
A1 11980 31 ab 3

ALQUILAMOS primer piso, Belascoaín esquina San Miguel, altos, peletería La Noble Habana, acabados de fabricar, 4 habitaciones, doble servicio, propios para familia de gusto. El mejor lugar. Baratísimos.
A1 11967 31 ab 7

SE ALQUILAN los amplios altos de Salud número 53, con recibidor, sala, cinco habitaciones, baño moderno y cocina. La llave y demás informes en los bajos.
A1 11971 31 ab 4

CAMPANARIO 80 esquina Neptuno, Edificio Maseda, se alquila una casa compuesta de sala, recibidor, tres cuartos, comedor, baño intercalado, closet, cocina, cuarto y servicio de criados, hay elevadores. Informes en la misma.
A1 11977 31 mar 2

ALQUILERES

A-2 Vedado y Príncipe

ALQUILO ELEGANTE chalet, con todas las comodidades, situado a la brisa, calle 19, esquina a L., Vedado. Rebajado en el precio. Puede verse de 2 a 4. Informan al lado.
A2 11824 31-2 Ab.

VEALA, sólo por $45, en lo mejor del Vedado, calle Once 146 entre J y K, a una cuadra de los tranvías, modernos bajos compuestos de jardín, portal, sala, cuatro habitaciones, baño intercalado, comedor al fondo, cocina y pantry. Cuarto y servicios para criados con entrada independiente. Informes en la misma, de 9 a 11 a. m. y de 1 a 4 p. m.
A2 11925 31 abr 3

VEDADO, B número 2. Alquilo modernos bajos, jardín, portal, sala, saleta, siete cuartos, comedor al fondo, patio, traspatio, gran baño, otro con seis cuartos, servicios criados, baratísimos. F-4479.
A2 11941 31 ab 6

SE ALQUILAN los ventilados altos de A número 20 A, entre 9 y 11; compuestos de terraza, sala, recibidor, hall, cuatro cuartos, dos baños intercalados, comedor, cocina, despensa, cuarto y servicio de criados. Precio, $65. M-1510, F-6576.
A2 11969 31 ab 5

A-4 Marianao y sus Repartos

EN MARIANAO, el lugar más saludable de los alrededores de la Habana. Se alquila la casa calle San Julio 16 entre Avenida Columbia y Medrano, con 6 cuartos, 4 baños, todo moderno; un hall o corredor de 3 metros por 26, a la brisa, jardín de 12 por 40 metros, garage con habitación para el chófer; verja doble alrededor de toda la casa, las fosas y pozo absorvente equivalen a alcantarillado. La llave en la misma casa. Informarán, General Lee 11, paradero de los Quemados. Teléfono FO-7106.
A4 11848 31 ab 15

A-5 J. del Monte y Víbora

CHALET de 3 habitaciones, saleta, sala, comedor y servicios completos, muy fresco, con gran patio y hermoso jardín. Freyre Andrade 43 esquina a Juan Delgado. Reparto La Floresta. Llave en la misma. Informan M-4220. Precio de situación.
A5 11972 31 ab 3

ALQUILER reajustadísimo. Ventilada, abundante agua siempre. Portal, sala, comedor, tres cuartos, demás servicios. San Benigno 7 entre Rodríguez y San Leonardo, tres cuadras Calzada. Armesto. A-3215.
A5 11984 31 ab 3

A-7 Sto. Suárez y Mendoza

ALQUILO: FLORES 59, esquina a Santos Suárez, sala, tres habitaciones, baño intercalado, agua caliente, comedor al fondo, hermosa terraza al frente. Precio situación. Informan: Flores 57, altos.
A7 11927 31-8 Ab.

B-1 Casas-Apartamentos

Malecón y Manrique
Apartamentos de dos y tres habitaciones, sala, comedor y cuarto de criados ,con su servicio; el primero y el séptimo pisos. Pueden verse a todas horas. Informan en la misma Telf. M-1882.
B1 11909 31-3 Ab.

APARTAMENTOS primera clase, Vedado, magníficos por el alquiler pedido. Sala, comedor, tres o cuatro cuartos, baño para familia, baño criados y demás comodidades. Desde $30. Véase de 7 a 12, calle 23 y 6. Informan, FO-7327.
B1 11979 31 ab 6

B-2 Locales y Naves

PARA FRUTOS DEL PAIS: Se alquila en $40.00 mensuales, la hermosa esquina de Jesús María 47, con 200 metros. Puede verse todas las mañanas.
B2 11837 31-4 Ab.

PARA establecimiento alquilo esquina moderna, Desagüe 71 esquina Franco. En la misma informan todo el día. Precio situación. Dueño, Malecón 330, bajos.
B2 11968 31 ab 2

B-3 Departamentos

ALQUILO: CALLE 13 número 409, un apartamento compuesto de dos habitaciones grandes, y otra pequeña, con su baño completo y servicio de comida, luz, teléfono, etc. Informan: Telf., F-1905.
B3 11920 31-4 Ab.

SE ALQUILAN
En casa de orden, bonitos y frescos departamentos apropiados para matrimonios, agua fría y caliente, con sin servicios, buenos, precios situación presente. O-Reilly 5.
B3 11963 31 ab 5

B-4 Habitaciones

SE ALQUILA una habitación con balcón a la calle, a hombres solos. Obispo 100, altos, cerca de Bernaza.
B4 11942 31 ab 3

HABITACIONES grandes y ventiladas para hombres solos, con luz, desde $6. Amargura 69, altos, esquina Aguacate.
B4 11950 31 ab 5

HERMOSAS y ventiladas habitaciones, vista a la calle, lavabo de agua corriente y luz desde $10 en adelante. Lamparilla 63, altos, esquina Villegas.
B4 11951 31 ab 5

EN CASA particular alquílase habitación, derecho comodidades, muy barata. Animas 136, altos. A-5368.
B4 11966 31 ab 3

B-6 Hoteles

HOTEL PRADO
Media cuadra del parque Central, 100 amplias habitaciones, excelente servicio de comida, elevador día y noche. Damos precios sumamente reducidos para familias estables. Consulte usted nuestros precios. Prado 85, esquina Virtudes.
B6 11937 31 ab 5

HOTEL MODERNO
Situado en el corazón de Dragones 9, frente a la Compañía de Teléfonos. Todas las habitaciones con servicios privados, comidas española, criolla, dos personas, $55-$60. Tres comidas diarios, no olvide, Hotel Moderno. Telf. M-1773.
B6 11936 31 ab 10

SE SOLICITAN

S-1 Criadas y Criados

SE SOLICITAN dos criadas españolas; una para comedor, que sepa servir muy bien la mesa. La otra para habitaciones y coser un poco, con buenas referencias. $20 y uniformes. Vedado, calle 15 número 380, entre 2 y 4. Vengan de 9 a 5.
S1 11928 31 ab 2

Los Económicos del DIARIO los LEE quien PUEDE PAGAR
Dto. de CLASIFICADOS
Entrada principal del EDIFICIO
PRADO 103, Tel. A-3333

SE SOLICITAN

S-7 Costureras-Modistas y Sombrereras

SE SOLICITA JOVEN española, que corte y cose por figurín, ayude a la limpieza y duerma en la colocación. Sueldo: $15.00. 23 número 290, entre C. y D., Vedado.
S7 11983 31-2 Ab.

SE OFRECEN

O-1 Criadas y Criados

SE OFRECE UNA SEÑORA española, de mediana edad, para criada de mano, o para los quehaceres de una casa chica. Informan: Prado número 110 Telf. M-2290.
O1 11904 31-2 Ab.

SE DESEA COLOCAR una joven española, de criada de mano o de manejadora; tiene inmejorables referencias. Informan: Telf. M-5220.
O1 11901 31-2 Ab.

UNA MUCHACHA ESPAÑOLA, desea colocarse de criada de mano o de cuartos, sabe cumplir con su obligación, y tiene referencias. Informan: FO-9247.
O1 11874 31-2 Ab.

JOVEN ESPAÑOLA, desea colocarse para cuartos o comedor o para todo el servicio fino de una corta familia; tiene referencias. Informan: A-7945.
O1 11860 31-2 Ab.

SE OFRECE SIRVIENTA española, sabe coser y cortar bien, lavar ropa fina; otra, sirve perfectamente comedor, entiende de cocina; tienen buena presencia, e inmejorables referencias. Telf. M-7122.
O1 11858 31-2 Ab.

CRIADO ESPAÑOL, joven, se ofrece, práctico en el servicio fino de comedor; tiene inmejorables referencias de casas conocidas. Hace cocktails y plancha ropa. Informan: A-9704.
O1 11841 31-3 Ab.

SE OFRECEN DOS JOVENES españolas, una para limpiar y coser; corta por figurín, y otra para todos los quehaceres, menos cocinar; buenas referencias. Telf. X-2639.
O1 11847 31-2 Ab.

SE DESEA COLOCAR una joven española, de criada de mano o ayudar a los quehaceres, es formal y trabajadora; tiene buenas referencias. Informan: Telf. A-5886.
O1 11853 31-2 Ab.

DESEA COLOCARSE joven española, para cuartos y coser, o criada de mano o comedor; tiene buenas referencias. Telf. U-8239. Oliva.
O1 11843 31-2 Ab.

SE DESEA COLOCAR de criada, una muchacha joven; tiene recomendaciones. FO-1652 FO-2850.
O1 11829 31-3 Ab.

DESEA COLOCARSE en casa seria, para criada de mano, jovencita; tiene inmejorables referencias, y quien responda por ella. Telf. M-5142.
O1 11857 31-3 Ab.

UNA JOVEN ESPAÑOLA, de 30 años, desea colocarse para cuartos, sabe coser, lavar y planchar ropa fina de señora, o de criada de mano; no le importa ir al campo con la familia, y tiene referencias de personas conocidas de La Habana. Telf. FO-2620.
O1 11831 31-2 Ab.

DESEA COLOCARSE una joven española, de criada de mano, o cocinar y limpiar a matrimonio solo; tiene referencias. Telf. F-6258. Pregunten por Aurora.
O1 11830 31-2 Ab.

SEÑORA ESPAÑOLA, desea colocarse para los quehaceres de una casa chica, que sea familia seria; tiene recomendaciones. F-6218.
O1 11840 31-2 Ab.

SE DESEA colocar joven española para criada de mano y ayudar algún otro quehacer de la casa, sirve mesa a la rusa, lava y plancha ropa fina, es formal y trabajadora, desea casa seria, tiene quien la garantice. Informan, Virtudes 20. Telf. A-2889.
O1 11949 21 ab 2

JOVEN española desea colocarse para criada de mano o cuartos, es seria y fina. cumple con su obligación. Telf. U-8239.
O1 11953 31 ab 2

DESEA COLOCARSE una joven española, de criada de mano o de cuartos; tiene referencias. En la misma, una española, de mediana edad ,de criada, cocinar y limpiar. Telf. F-6030
O1 11922 31-2 Ab.

SE OFRECE UNA JOVEN española, para criada de mano o manejadora, es muchacha buena y formal, en casa de moralidad. Informan: Telf. A-3096.
O1 11924 31-2 Ab.

SE OFRECE UNA JOVEN española, para criada de mano o manejadora; con referencias. Informan: Telf. A-2545.
O1 11943 31-2 Ab.

BUEN criado joven español, ofrece sus servicios a casa particular con referencias. Es honrado y trabajador. Teléfono M-5569.
O1 11504 29 ab 1

JOVEN española se coloca para todos los quehaceres, sabe trabajar en trabajo fino y tiene referencias. Teléfono M-3109.
O1 11965 31 ab 2

DESEA colocarse joven español para criado de mano, casa particular. sabe servir bien, inmejorables referencias de las casas donde ha trabajado. Telf. F-5262.
O1 11963 31 ab 3

DESEA colocarse una joven española de criada de cuartos o comedor; en la misma una para cocinar y limpiar, casa corta familia, tienen buenas referencias, teléfono F-2070.
O1 11957 31 ab 3

SE DESEA una criada para cuartos, de mediana edad, que sepa coser y tenga buenas referencias, para 17 esquina a 6, Vedado, frente al parque Menocal.
O1 11987 31 ab 3

UNA ESPAÑOLA desea colocarse de criada de mano, sabe lavar y planchar ropa de señora, entiende algo de cocina, no le importa cocinar para un matrimonio, sale afuera. FO-2750.
O1 11956 31 ab 2

O-2 Cocineras y Cocineros

SEÑORA ESPAÑOLA, joven, desea colocarse de cocinera y repostera, o para los quehaceres de corta familia; tiene buenas referencias. F-4114.
O2 11895 31-2 Ab.

SE OFRECEN

SE OFRECE COCINERO español, para casa particular o comercio; tiene buenas referencias. Telf. M-2332.
O2 11871 31-2 Ab.

SE OFRECE UNA BUENA cocinera y repostera, española, con muy buenas referencias. Informan: Teléfono F-3849.
O2 11872 31-2 Ab.

SE DESEA COLOCAR una muchacha española, para cocinar, y en la misma, una criada de mano; las dos saben cumplir con su obligación. Informan: Telf. F-6079.
O2 11862 31-2 Ab.

SE DESEA COLOCAR una señora, mediana edad, para cocinar y ayudar a la limpieza, en casa de moralidad. Se desea en La Habana. Informan: M-4859.
O2 11869 31-2 Ab.

SE OFRECE INMEJORABLE cocinera, de color, repostera, lo mismo en repartos; otra, buena cocinera, cocinar y limpiar a corta familia, sabe lavar y planchar; tienen buenas referencias. M-7122.
O2 11859 31-2 Ab.

SE DESEA COLOCAR una joven española; lleva tiempo en el país, sabe cocinar y limpiar, es seria y trabajadora, y tiene quien la represente. Telf. M-5430.
O2 11838 31-2 Ab.

SE DESEA COLOCAR una joven española, para cocinar, y en la misma una para habitaciones, sabe coser y planchar ropa fina de señoras; tienen buenas referencias. Telf. X-3982.
O2 11855 31-2 Ab.

COCINERA que sabe cocinar, hace repostería y plaza, duerme fuera, con recomendación, limpia y seria, desea colocarse. Llame al M-5450.
O2 11955 31 ab 2

SE DESEA colocar una española de cocinera, cocina a la criolla y a la española, entiende de repostería, no duerme en la colocación. Telf. M-4794
O2 11954 31 ab 2

COCINERO joven, español, desea trabajar, lo mismo trabaja particular que casa de comercio, fonda, hotel y restaurant, entiende repostería. Informan, Maloja No. 53, teléfono A-3090.
O2 11932 31 ab 2

MATRIMONIO joven, español, sin familia, se ofrece, ella para cocinera o los quehaceres de casa, sabe coser, él para cualquier trabajo de casa o de fincas, es buen jardinero, sabe injertar toda clase; también sabe manejar elevador, no le importa ir para una finca porque entiende perfectamente de campo y de siembras. Empedrado 27. Telf. M-6112.
O2 11023 31 ab 2

COCINERO y repostero joven, español, sin pretensiones, desea colocarse en casa particular, hace dulces y helados, sabe hacer toda clase comida, tiene las mejores referencias, duerme fuera o en la colocación. Informan, Someruelos número 3, tercer piso, habitación número 30, teléfono A-3497.
O2 11947 31 ab 5

SE OFRECE un cocinero asiático, en casa particular, cocina bien criolla y español, repostería fina, experiencia. Informan al Telf. M-5561.
O2 11946 31 ab 2

SE DESEA colocar una sirvienta española para cocinar, limpiar, etc. Tiene buenas referencias. Telf. M-2562.
O1 11974 31 ab 2

SE DESEA COLOCAR una señora española, de mediana edad, para cocinar y limpiar, a corta familia; lleva, 10 años en el país, y sabe su obligación. Telf. U-2400.
O2 11918 31-2 Ab.

SE DESEA COLOCAR una buena cocinera, española, sabe de repostería es muy formal y muy aseada; duerme en la colocación, y tiene referencias. M-4896.
O2 11934 31-2 Ab.

DESEA COLOCARSE una española, para cocinar y limpiar, para matrimonio o corta familia; lleva tiempo en el país, y tiene referencias. Telf. A-6719.
O2 11935 31-2 Ab.

SE DESEA COLOCAR una española, para cocinar, es repostera y tiene referencias. Informan: Telf. F-5130; desea casa de moralidad.
O2 11945 31-2 Ab.

DESEA COLOCARSE una señora de mediana edad, española, para cocinar y limpiar, no le importa dormir fuera; tiene buenas referencias. Informan; Telf. M-2313.
O2 11944 31-2 Ab.

COCINERO JOVEN, español, con inmejorables referencias, desea casa particular, es buen repostero y lo mismo se coloca para el campo. Telf. M-7721.
O2 11939 31-2 Ab.

SE OFRECE joven española para cocinar y limpiar si es corta familia, y lo mismo para criada y manejadora. Tiene referencias de la casa donde está trabajando. Telf. F-2675.
O2 11982 31 ab 2

UNA SEÑORA española se coloca de cocinera y también hace limpieza, tiene referencias y no tiene pretensiones, teléfono M-2563.
O2 11973 31 ab 2

DESEA colocarse una joven de dos años para cocinar y lavar ropa fina o criada de mano o cuartos, sabe zurcir ropa, es formal. M-6347. Aurelia.
O2 11970 31 ab 2

DESEA colocarse una joven inglesa de color, que habla español, para cocinar o criada de cuarto, sabe bien su obligación y algún plato americano y postre. Telf. A-8693.
O2 11961 31 ab 3

SE DESEA colocar una joven española para cocinar o para cocinar y limpiar y sabe coser, tiene buenas referencias. Telf. A-2283.
O2 11976 31 abr 2

COCINERO español, desea colocarse, sin pretensiones, española y criolla, puede hacer otras labores, con referencias, muy aseado. Informan, U-7987.
O2 11958 31 ab 3

SE DESEA colocar una española de cocinera, lavar un poco o para todo servicio de corta familia, tiene buenas referencias y duerme fuera. Informan, I-7453.
O2 11960 31 ab 2

O-3 Manejadoras

DESEA colocarse una joven española, si es para manejadora, es muy cariñosa, sabe coser y entiende de cocina de todo, tiene referencias. Informan. teléfono M-4450.
O3 11952 31 ab 2

O-5 Jardineros

SE OFRECE UN JARDINERO para casa particular o para portero o sereno; con buenas referencias. Telf. F-6191.
O5 11910 31-6 Ab.

O-6 Chóferes

CHOFER ESPAÑOL, muy cumplidor de su obligación y muchos años de práctica, desea colocación particular o comercio; tiene inmejorables referencias. Informan: Telf. U-7838.
O6 11902 31-3 Ab.

DESEA colocarse de chófer joven español de mediana edad, con las mejores referencias de donde trabajó, entiende toda clase de máquinas, teléfono M-7489.
O6 11959 31 ab 2

O-8 Lavanderas y Lavanderos

SEÑORA española desea colocarse de lavandera casa particular, buenas referencias, no importa dos o tres días semanales. Telf. I-4566.
O8 11975 31 ab 3

Suscríbase al DIARIO DE LA MARINA

SE OFRECEN

O-12 Ofertas - Varias

SE DESEA COLOCAR un joven de 18 años, sabe inglés y mecanografía, también conoce de cantina. Informes: Prado número 110. M-2290.
O12 11905 31-2 Ab.

DESEA COLOCARSE una señora seria, trabajadora. Telf. M-1298. Para cualquier trabajo.
O12 10822 31-2 Ab.

DESEA colocarse de portero o dependiente de café un español de mediana edad, tiene referencias de buenas casas. Telf. U-2400.
O12 11948 31 ab 2

SE VENDEN

V-1 Casas

GANGA. Calle Escobar, casa 3 plantas, moderna, cantería, la vendo en $8,500. Vale hoy $11,000. Dueño, teléfono FO-2188.
V1 11985 31 ab 3

V-4 Establecimientos

SOLO POR 5 DIAS VENDO
Café sin cantina, el más barato en su precio, garantizo venta $30. Buen contrato. Barato alquiler. Es un regalo. Informan, Antón Recio y Monte, Benito, café.
V4 11929 31 ab 5

UN BUEN NEGOCIO. Por ausentarse sus dueños, se vende la barbería «Salón Modelo», de Reoig y Roig, Estrada Palma 13, Camagüey. La más acreditada. Deja buena utilidad.
V4 11637 30-10 Ab.

V-5 Muebles y Prendas

REALIZAMOS
Muebles de oficina, máquinas sumar Burroughs, recibidor, sala, cuarto y comedor y sueltos, camas, cunas, lámparas, cuadros óleo, objetos de arte y neveras, en Corrales 53.

BAULES Y MALETAS
Maletines de uso y nuevos, de todas categorías a precios módicos. También compro, cambio por muebles o prendas viejas de oro y otros objetos. Corrales 53.

RELOJES Y JOYAS
De oro, 18 quilates y platino y brillantería fina muy baratos y cambio por prendas viejas, rotas, pasadas de moda por muebles u otros objetos. Corrales 53.

CAMARAS GRAF Y OTRAS INSTRUMENTOS MUSICA
Radio Electrola, victrolas, maletín, violines, guitarras, flautas, clarinetes, saxofón, mandolina, trompeta, bombo, drum, baratísimos; los cambio por prendas de oro viejo, objetos de arte, muebles. Corrales 53.

MAQUINAS DE COSER
Singer, de ovillo y lanzadera, cadeneta, las garantizamos como nuevas, las cambiamos por oro viejo, prendas rotas, pasadas de moda y por muebles y otros objetos en Vesubio, de Piñón y Hermano, Corrales 53, al fondo La Isla de Cuba. M-7337.
V5 11983 31 ab 3

SE VENDEN todos los muebles de una casa. Ganga. Calle 16 número 3. Apart. D. Vedado, primer piso.
V5 11978 31 ab 7

V-7 Automóviles y Accesorios

FORD TUDOR. Muy poco uso. Flamante estado. Pintura fábrica. Magnífica oportunidad. Venta contado. Precio situación, Aguila 63, bajos, de 2 a 5 p. m.
V7 11897 31-3 Ab.

SE VENDE UNA CUÑA Studebaker, en $1,305. A toda prueba. San Ignacio 36. Telf. I-4799.
V7 11903 31-3 Ab.

V-12 Objetos Varios

EN LA DEMOLICION de Neptuno y Belascoaín vendo una glorieta de 5 x 5 metros, propia para jardín y una cocina de gas esmaltada, casi nueva. Muy barato y otros materiales.
V12 11981 31 ab 2

DINERO E HIPOTECAS

SE DAN $3,000 en primera hipoteca, al 8 o-o, sobre casa moderna. en Habana o Vedado. Telf. F-4439.
Z s o 11930 31 ab 4

TENGO desde $500 hasta 300 mil pesos para invertirlos en hipoteca, interés el más bajo de plaza, tratos directos. J. P. Quintana, teléfono FO-2188.
Z s o 11986 31 ab 6

PROFESIONALES

DRES. EN MEDICINA

DR. ABELARDO LABRADOR
Consultas gratis 8 a 12 a. m. Pagas 3 a 5 p. m. Enfermedades señoras, flujos crónicos, metritis, bronquitis, corazón, riñones, diabetes, reumatismo crónico, enflaquecimiento. Inyecciones Neo-Salvasán, Angeles 8, entre Reina y Estrella. Telf. A-0801.
Prof 10538 21-20 abril

DR. JOSE MANUEL BUSTO
De los hospitales de New York. Enfermedades de la piel, sangre y secretas. Extirpación de los vellos de la cara por electrolisis. Tratamiento de la caída del pelo. Consultas, 10 a 12 y 5 a 6 p. m. Empedrado 35, esquina a Compostela. A-0280. M-9024.
Prfs. 10029 16 abr 23

DR. EMILIO MARTINEZ (Padre)
Aplicaciones de radium. Calle L número 203, Vedado de 11 a 1, frente al Hospital Mercedes.
Prof 10575 21-20 abril

DR. PEDRO MONTALVO
MEDICINA general de adultos y niños, con preferencia vías digestivas. Tratamientos fisioterápicos. Análisis de Laboratorio. Consultas de 2 a 4, Belascoaín 79. U-5050. Honorarios: los que desee abonar cada cliente. Avisos: F-1972.
Prof 9960 16-15 abril

DR. FRANCISCO J. DE VELASCO
Corazón, Pulmones, Estómago, Intestinos.
DR. RUBEN DE VELASCO
Corazón, Pulmones, Enfermedades de los niños. Consultas de 12 a 2 y de 1 a 4, días laborables. Horas especiales previo aviso. Selud 34. Teléfono A-5418.
Profs 9896 15-14 abril

ALQUILERES

A-1 Habana

AVE. REPUBLICA 271
Sala, cuatro habitaciones, baño intercalado, comedor al fondo, cuarto y servicio de criados, cocina de gas y carbón. Informan: F-2134. Precio $40.00.
A1 11878 31-6 Ab.

CARLOS III 16-C
Altos y bajos, sala, saleta, cuatro habitaciones, baño intercalado, cocina de gas. Ultimo precio: $34.00. Informan: F-2134.
A1 11879 31-6 Ab.

ALQUILO LOS BAJOS de Almendares 20, Ensanche de La Habana, con sala, hall, cuatro cuartos, baño intercalado, comedor, cocina y cuarto y baño de criados. La llave en la bodega de la esquina de Bruzón. Informan: F-3045.
A1 11737 30-2 Ab.

M.E.C.D. 2016

ALQUILERES

RAYO Y ESTRELLA
Casa nueva, esquina, fresca. Alquilo departamentos. Tienen sala, comedor, dos habitaciones, cocina con calentador y servicios. Telf. A-2746.
A1 11573 29-5 Ab.

ALQUILO ALTOS, San José 93-B., entre Belascoaín y Lucena, compuestos sala, recibidor, tres habitaciones, baño intercalado, comedor, cocina y servicios criados. Informan: Ferretería «Capitolio». Belascoaín número 48.
A1 11589 29-7 Ab.

EN CUBA Y SANTA CLARA. Se alquila un piso alto, con tres habitaciones, sala, recibidor, comedor, cocina, baño intercalado y cuarto y servicio para criados. Fabricación moderna y precio económico. Informan allí Rodríguez y Compañía.
A1 11609 29-3 Ab.

SE ALQUILAN los modernos y lujosos altos de Monte 64, esquina Indio, primer piso, compuesto de sala, comedor, dos habitaciones, cuarto de baño, cocina, cuarto de criados y patio. Informes en La Democracia. Teléfono A-1950.
A1 11431 28 abril 4

SAN LAZARO No.s. 154-156
Entre Aguila y Blanco. Se alquila el segundo piso de esta moderna casa, dotado de comodidades para familia de gusto. Cuenta con sala, comedor al fondo, cuatro dormitorios, baño intercalado y cuarto y servicios para la servidumbre. Las llaves al fondo, por Malecón. Informan, San Pedro número 6. A-9619.
A1 11482 28 ab 5

MANRIQUE 47, A MEDIA cuadra de Neptuno, espléndidos altos, tres habitaciones y una en la azotea, baño completo. Llave en los bajos, Informan: F-1000.
A1 11600 29-6 Ab.

SAN LAZARO 120, ENTRE Aguila y Crespo, piso principal y cuarto, edificio moderno, sala, comedor, tres cuartos. Muy baratos. Hay elevador. Bien decorada. Informes, la misma. Telf. U-1057.
A1 11536 29-3 Ab.

ALQUILO ALTOS: Sala, gabinete, comedor, tres habitaciones baño y cocina. Todo moderno, amplio y ventilado, Espada 24, casi esquina San Rafael. Informes: Encargada, al lado.
A1 11530 29-3 Ab.

ALQUILO FRESCOS y ventilados altos, San Rafael 102, sala, saleta, cinco cuartos, comedor, baño moderno. Informan: Aguila 213, peletería. Telf. U-3769.
A1 11516 29-3 Ab.

REVILLAGIGEDO 108, entre Diaria y Alcantarilla. Alquilo precio situación, amplia casa con entrada para automóvil, sala, comedor y cinco cuartos. Informan. Telf. A-9302.
A1 11510 29-1 Ab.

SE ALQUILAN: San Lázaro 488, entre Espada y Hospital, casitas interiores de sala, dos habitaciones, baño y cocina a $18.00. Llaves en las mismas. Telf M-9837.
A1 11595 29-8 Ab.

CASA MODERNA, segundo piso, Campanario y Estrella, recibidor, sala, tres cuartos, baño intercalado, cocina gas, luz, limpieza escalera. Precio situación. Agua abundante. Llaves, ferretería. Informes: F-6581.
A-1 11810 30-2 abril.

O-REILLY No. 100 se alquilan los altos. La llave en los bajos. Informan F-1295.
A-1 11807 30-2 abril.

MODERNO PRIMER PISO
Corrales 269, próximo a Cuatro Caminos y Mercado Unico, con tres cuartos, sala, comedor al fondo, baño completo. Informan: Corrales 93, altos.
A1 11784 30-3 Ab.

SE ALQUILA una casa en la Calzada de Ayesterán y Desagüe altos de la bodega con sala, recibidor, tres cuartos, baño moderno, patio en 22 pesos, la llave en la bodega. Frente a la Litografía de la Habana.
A-1 11808 30-2 abril.

ALQUILO dos pisos modernos, vista al mar, Infanta 102-A casi esquina San Rafael, 2 cuartos, sala, comedor, baño intercalado, cocina gas, luz, limpieza escalera. Llaves Isidoro, encargado: F-6581.
A-1 11809 30-2 abril.

CORRALES 55, BAJOS. Al fondo de «La Isla de Cuba». Se alquila, con arreglo a la situación, con sala, recibidor, cuatro habitaciones, comedor al fondo y demás servicios. Llaves e informes: Someruelos 6.
A1 11766 30-7 Ab.

SE ALQUILAN los altos del Pasaje de H. Huppmann número 10, compuestos de tres cuartos, sala, comedor, baño y cocina. Informan U-2199. La llave en la Valle número 34.
A-1 11763 30-4 abril.

PAULA 50. Se alquila, altos, para familia, bajos una salón 200 m. c. Informes en la bodega de esquina a Habana y teléfono F-3776.
A-1 11761 30-7 abril.

ALQUILO ventilada y espléndida Escobar 123 bajos, casi esquina a Reina, compuesta, sala, saleta, comedor, cuatro habitaciones, cocina, gran baño y patio. Monte 170 Bajos. A-2066.
A-1 11797 30-7 abril.

SE ALQUILA fresco alto en San Lázaro 330, entre Gervasio y Belascoaín, muy barata. Informa M-1472 (notaría).
A-1 11794 30-2 abril.

HOSPITAL 20 ,tres pisos, sala, comedor, tres cuartos, baño intercalado, frigidaire, cuarto y servicio criados. $32.00.
A-1 11793 30-7 abril.

SE ALQUILAN los altos de la casa Luz número 54 esquina Aguacate, sala, dos cuartos, comedor, cocina y cuarto de baño, precio $25 Informes en la Bodega.
A-1 11815 30-1 abril.

LEALTAD 95 BAJOS, entre Neptuno y Concordia, sala, saleta tres habitaciones, baño completo, cocina gas, patio. Llave el alto. Informan: Telf. A-1112.
A1 11613 29-1 Ab.

SE ALQUILAN LOS BAJOS
De Aguacate número 30, entre Empedrado y Tejadillo, casa moderna, de sala, saleta, cuatro habitaciones y comedor. Sirven también para oficinas o gabinete profesional. Informes, en el mismo.
A1 11720 30-2 Ab.

ENSANCHE HABANA
Se alquilan en Bruzón 27 y 29, entre Luaces y Montoro, bajos modernos, con portal; apartamentos interiores, muy rebajados. Informa el encargado, allí mismo. Telf. I-2820.
A1 11764 30-4 Ab.

ALQUILERES

SE ALQUILAN: Mazón 35 entre Valle y Zapata, casas modernas de sala, tres habitaciones, baño, comedor, cocina y servicio de criados, $25.00. Llaves en las mismas. Telf. M-9837.
A1 11594 29-8 Ab.

SAN RAFAEL 141-C., entre Oquendo y Soledad, modernos y frescos altos, con recibidor, sala, cuatro cuartos, baños completos, comedor al fondo. Precio: $38.00. Informan: Telf. FO-2129.
A1 11569 29-5 Ab.

EDIFICIO "MENENDEZ"
Gervasio y Virtudes. Alquilo hermosos pisos, primero y segundo, acera brisa. Baratísimos, sala, saleta, comedor, tres habitaciones, baño intercalado, gas, servicio criados. Informan, en la bodega.
A1 11538 29-13 Ab.

ALQUILO ALTOS Y BAJOS: San José 91, entre Gervasio y Belascoaín, sala, recibidor, cuatro habitaciones y una alta, en azotea, comedor, baño, cocina y habitación y servicio de criados. Informan: Belascoaín 48, Ferretería «Capitolio».
A1 11590 29-7 Ab.

ESCOBAR 52, segundo piso. Se alquila con sala, recibidor, cuatro cuartos, baño intercalado, agua fría y caliente, comedor al fondo, moderna, clara y fresca. Informan en la misma, primer piso. Telf. U-3248. Buen precio.
A1 11652 29 abr 1

ALQUILO HERMOSOS altos, sala, saleta, comedor, tres habitaciones y baño completo. Alquiler muy bajo. La llave en los bajos. Informan: Telf. I-2897. Inquisidor 5.
A1 11580 29-6 Ab.

CONSULADO número 71 se alquilan los altos. Informan Panadería El Diorama. Teléfono A-4044.
A-1 10750 22-1 abril.

SE ALQUILA: CUBA 4, un entresuelo, muy cómodo, hermosa vista Cuba y Aguiar. Precio sumamente arreglado.
A1 11383 28-5 Ab.

ZANJA 144 entre San Francisco y Espada, alquilo un piso bajo y uno alto, sala, comedor, dos habitaciones, cocina, servicios, precio, 20 pesos. Llaves, encargada.
A1 11118 26 abri 8

SE ALQUILAN los hermosos altos de la casa Jovellar 26, con 4 cuartos, sala, saleta, comedor y demás servicios. Informan: teléfono A-1752. Obrapía 7.
A1 11077 26-10 abril

LEALTAD Y SITIOS
Se alquila una casita moderna, bajos, con sala, comedor, dos habitaciones y servicios. Informan: Telf. M-5008. La llave en la misma, de 2 a 5.
A1 11614 29-2 Ab.

LUZ 79, bajos, se alquilan, sala, comedor, dos cuartos, comedor, cocina y baño, la llave en la bodega. Informan, Telf. F-1876.
A1 11442 28 ab 2

GANGAS
SEALQUILAN
CON MES ADELANTADO

Amistad 68, departamentos a	$ 10.00
Avenida 7a. esq. a 1a. Buenavista, 2 plantas, jardín, portal, sala, recibidor, hall, 6 habitaciones baño, comedor, cocina, pantry, cuarto y servicios criados, garage	$ 25.00
Correa 5 A. Sala, saleta, 3 habits, baño, comedor	$ 20.00
Cruz del Padre 4 entre Estévez y Universidad. Sala, 2 habitaciones, comedor, cocina y baño	$ 16.00
22 No. 24 entre 17 y 19. Dtos	$ 9.00
20 y 21, Vedado, sala, 3 habits, baño, comedor	$ 18.00
Cárcel 15, altos, sala, recibidor, 5 habit, baño y serv. criados	$ 35.00
Concepción 56, sala, habit, comedor, cocina, baño	$ 7.00
A. Ramírez 4, Dpto.	$ 12.00
Línea 111, entre 12 y 14. Portal, sala, 5 habitaciones, comedor, baño, cocina, cuarto y servicios criados ..	$ 35.00
Genios 3-7. Deptos. con sala, recibidor, baño intercalado, 2, 3, 4 habit, baño, servicios criados, etc, desde	$ 50.00
Marina 2. Edificio Carreño, Dptos. con sala, saleta, 2, 3, 4 y 5 habit, baño, comedor, cocina gas, pantry, cuarto y servicios criados.	$ 25.00
Pasaje Infante No 15, 17, 3, 23 y 31, S. Suárez, sala, saleta, 2 habits, baño ..	$ 18.00
Vigía 11, departamentos	$ 10.00
Marina 16 C. Edificio Echevarría, Deptos. con sala, saleta, 2 habit, baño, cocina y calentador	$ 18.00
Peñalver 116 B. altos. sala. 2 habits, comedor, baño ..	$ 14.00
San Nicolás 173, bajos, sala, saleta, 3 habitaciones, baño, comedor, cocina	$ 30.00
Cerro 817, Dptos.	$ 14.00
Subirana 46 y 48, sala, saleta, 3 habitaciones, baño, comedor, cocina	$ 25.00
Desagüe 20. Sala, 2 ctos, comedor, cocina, baño, cto. y servicios criados.	$ 25.00
S. Bernardino 32-36. Dptos.	$ 10.00
Cerro entre Colón y Línea, sala, dos cuartos, baño ..	$ 15.00
S. Irene 94-94B. Sala, dos cuartos, comedor, baño, cocina	$ 12.00
Lawton y V. Alegre, sala, 2 cuartos, comedor, cocina, baño	$ 10.00
Omoa 81 P; sala, 3 habitaciones, baño, comedor, cocina	$ 18.00
Zanja 111, altos, sala, 2 habitaciones, baño, cocina ..	$ 16.00
Posible 17, 13 y 25, sala, 2 cuartos, baño, comedor, cocina	$ 8.00
San Leonardo y Durege, sala 5 cuartos, baño, comedor, cocina	$ 20.00

LOCALES COMERCIO
Infanta 106 A y C a ...... $ 30.00
A-4358 M-6263 M-2096

MALECON No. 6-B se alquilan los altos. La llave en el número 6. Informan Teléfono F-1295.
A-1 11806 30-2 abril.

$25.00 Y $30.00 ALQUILO a dos cuadras de Prado, Colón 15, $25.00; Colón 17, altos, $30.00, nuevas. Acabadas pintar. Informan, en las mismas.
A1 11708 30-5 Ab.

ALQUILERES

PARA casa huéspedes. Se alquilan las 2 plantas altas, Amistad 15, 36 habitaciones, con agua corriente, salas, comedores, espaciosa cocina, 8 servicios, baños completos, 4 para criados, la llave e informes: La Refente, Neptuno y Amistad. A-4376.
A1 11147 26 abr b

SE ALQUILAN UNOS BAJOS, en Someruelos, entre Monte y Corrales, media cuadra Fraternidad, buena ventilación. Véala, le conviene, tres cuartos, sala, comedor, cocina, dos servicios.
A1 11575 29-1 Ab.

ALQUILO, moderna, San Miguel 179, C, primero y segundo pisos, sala, tres cuartos, comedor, baño intercalado, cocina, servicios, cuarto criados, primer piso, 30; segundo piso, $25. U-4742.

ALQUILO. Lugareño 26, bajos y altos, portal, terraza, sala, tres cuartos, comedor al fondo, baño intercalado, cocina, servicios cuarto criados, rebajadas, $34. U-4742.

ALQUILO, Almendares 25 1-2, altos y bajos, sala, comedor, 2 cuartos, baño completo, cocina, rebajada, $16. U-4742.

ALQUILO, Belascoaín 613 C, altos, sala, tres cuartos, comedor al fondo, baño intercalado, cocina, servicios, cuarto criados, patio, $32. U-4742.

ALQUILO, recién pintada, Sol 46, altos, sala, saleta, 6 cuartos, comedor al fondo, baño completo, cocina, servicios, cuarto criados, $45. U-4742.

ALQUILO, moderna, Luaces 7 y 9, altos, terraza sala, 4 cuartos, comedor al fondo baño intercalado, cocina, servicios, cuarto criados. $34. U-4742.

ALQUILO, pegado Infanta, Pocito 102 altos y bajos, sala, 4 cuartos, comedor al fondo, baño intercalado, cocina, servicios cuartos criados, rebajado, $32. Informan, teléfonos U-4742, A-6524.

ALQUILO, Zanja 118, altos, esquina Soledad, sala, cuatro cuartos, comedor al fondo, baño intercalado, cocina, servicios, cuarto criados con galería corrida. $45. Llaves, botica, U-4742.

ALQUILO cerca Carlos III. Bruzón 15, altos, portal, sala, 3 cuartos, comedor al fondo, baño intercalado, cocina, servicios, cuarto criados, entrada independiente, $32. U-4742.
A1 11157 26 abr 1

HABANA 107, altos. Recibidor, sala, cuatro cuartos, comedor, baño completo, cuarto y servicios de criados. La llave en los bajos. $55.

SAN RAFAEL 184, altos, esquina Aramburu, recibidor, sala, comedor, tres cuartos, baño completo y cocina. Llave en la botica. $32.

MARINA 21, altos, frente parque Maceo. Sala, comedor, tres cuartos, baño intercalado. Llave en la misma de 2 a 5 p. m. $35.

CONSULADO 14, altos, casi esquina Prado. Recibidor, sala, tres cuartos, comedor, baño completo, cuarto y servicio de criados. Llave en frente. $45.

MAZON 31, altos, esquina Valle. Sala, comedor, dos cuartos, baño completo. Llave en la bodega. $20.

SAN RAFAEL 184, bajos, esquina Aramburu. Sala, comedor, dos cuartos y servicios. $20.

FACTORIA 104, bajos. Sala, comedor, dos cuartos, baño completo. Llave en altos. $20.

SAN RAFAEL 153 y 165, altos, entre Lucena y Marqués González. M González 6 entre San Rafael y San José, Sala, comedor, tres o cuatro cuartos y servicios. Llave en la misma. $25 y $30.

TEJADILLO 22, bajos, amplia casa propia para familia larga o huéspedes. Llave en el alto. $80.

PEÑA Pobre 7, altos y bajos, entre Habana y Aguiar. Sala, comedor tres cuartos, baño y cuartos y servicios de criados. Llave en la misma $35.
INFORMES: Obispo 16. A-6420
A1 11137 26 abr 2

SE ALQUILA, Crespo número 35, altos, sala, comedor, 5 cuartos, gran baño, cocina y servicio de criados. Informan, F-3340. La llave en los bajos. Precio, $45.
A1 11104 26 abr 1

EDIFICIO Marta, Consulado 7, casi esquina a Prado. Lujoso piso alto con todo confort moderno, al estilo americano. Precio razonable. Hay elevador permanente. Informes, el portero.
A1 11126 26 abr 2

REGALADOS bajos, alquilo, Lealtad 145 A, entre Salud Reina, sala, recibidor, cuatro amplios cuartos, comedor al fondo, baño completo, cocina, dos patios. Informes, FO-1492. Precio último, $40.
A1 11630 29 ab 2

CHACON 4, altos, entre Cuba y Aguiar, casa nueva, 4 habitaciones, muy fresca, abundante agua. Precio módico. Informes, teléfono A-1051. Llaves en los bajos.
A1 11143 26 abril 5

MANRIQUE 22, MODERNO, lujoso, ventilado, decorado principal, sala, recibidor, tres habitaciones, baño intercalado, comedor al fondo, cuarto y servicio criados. Pídense referencias. Llaves e informes, bajos.
A1 11541 29-2 Ab.

EDIFICIO "CAGIGA"
EN MONTE, Matadero y Cristina, al lado del Mercado Unico, se alquilan casas, a precios muy económicos. En Estevez y Cadiz, alquilamos casas a 12 y 16 pesos. Próximas a desalquilarse ofrecemos dos naves en Cristina y Concha y dos en San Felipe, inmediata al Ferrocarril. Informan Cristina 4 B, Almacén de Maderas. Teléfono A-3655.
A1 9417 11-10 abril

SE ALQUILA Bernaza 18, primer piso, 3 hermosas habitaciones, sala, saleta, comedor, en 30 pesos. Cárdenas No. 5, bajos, sala, saleta, cuatro habitaciones en 30 pesos. Informes: Zulueta No. 36 G. Teléfono A-9266.
A1 10190 18-2 abril

ALQUILERES

ESTRELLA 237 ALTOS. Se alquila muy barata, casa compuesta de sala, comedor, tres habitaciones, baño y cocina de gas. Informa: Ramón G. Fernández. U-1157.

INFANTA 43 BAJOS. Se alquilan baratas y hermosas casas, con portal, sala, comedor, tres habitaciones, baño intercalado y cocina de gas. Informa: Ramón G. Fernández. U-1157.

ANIMAS 177-A., BAJOS. Se alquila con sala, comedor, tres habitaciones, baño y cocina. Informa: Ramón G. Fernández. U-1157.

INFANTA 43 ALTOS. Se alquilan baratas y ventiladas casas, con terrazas, gabinete, sala, comedor, cuatro habitaciones, baño intercalado, servicio de criados y cocina de gas. Informa: Ramón G. Fernández. Telf. U-1157.
A1 11439 28-3 Ab.

MONTE No. 399
Se alquila el alto izquierda de esta casa, dotado de cuatro habitaciones, sala, comedor y servicio completo. Está situada a cuadra y media del Mercado Unico. Las llaves en el almacén del bajo. Informes, San Pedro número 8. A-9619.
A1 14487 28 abr b

ALQUILO MODERNOS bajos, sala, recibidor, tres cuartos, cuarto y servicio de criados, comedor al fondo. Industria 55. Informan: Telf. M-3905
A1 11385 28-1 Mar.

JESUS MARIA 124, BAJOS, sala, comedor, cocina, pantry, tres grandes habitaciones, baño, patio y traspatio. Bien situada y muy barata. Telf. A-2980.
A1 11363 28-7 Ab.

MERCED 8, ALTOS, sala, comedor, tres cuartos, demás servicios. Llaves, bodega esquina San Ignacio. Informan: F-2608.
A1 11315 28-7 Ab.

$20.00 Y $30.00, CONCORDIA 177-A., primero, entre Soledad y Aramburu, sala, comedor, dos habitaciones, baño completo, cocina. Informes: «La Moda», Galiano y Neptuno. A-4454.
A1 11328 28-2 Ab.

SE ALQUILA EL PRIMER piso en Reina 103, compuesto de siete cuartos, sala, saleta, comedor, demás servicios y una espléndida terraza. Informan en los bajos.
A1 11297 28-1 Ab.

AYESTERAN 1-A., altos, moderna, sala, recibidor, tres cuartos, baño intercalado, comedor, cocina, cuarto y servicio criados. Llaves bajos. Informan: FO-2259 U-3842.
A1 11322 28-7 Ab.

PROGRESO 30, BAJOS; Villegas 83, altos, cerca del Parque Central, sala, comedor, cuatro habitaciones, demás servicios. La llave en el tren de lavado y bodega. Informan: F-4221.
A1 11312 28-1 Ab.

MANRIQUE 68, sala, saleta, tres habitaciones, comedor, baño, cocina, servicio de criados, una gran habitación alta y un magnífico patio. Para más informes: M-1921.
A1 10709 22-9 abril

SE ALQUILA primero de Corrales 69, una cuadra de Monte, agua abundante, ventilados, precio de situación, cuatro cuartos, sala, comedor y servicios. Telf. A-1091.
A1 11119 26 abr 1

MALOJA 165
Entre Escobar y Gervasio. Alquilo ventilados altos, compuestos de sala, comedor, dos habitaciones, cocina, servicios. Informan: Sociedad. Asturiana, Corrales 2, entre Cárdenas y Economía. Telf. A-8202, de 8 a 11 y de 1 a 4.
A1 11050 26-3 abril

CASA SOL No. 2
Acabado de reparar y pintar se alquila el piso bajo de esta hermosa y fresca casa, dotado de sala, saleta, 3 dormitorios, gran patio y servicios. Las llaves e informes en San Pedro número 6 esquina a Sol. Con buena garantía se haría precio conveniente.
A1 14488 28 ab 5

ALTOS MODERNOS: San Rafael 55, sala, recibidor, gabinete, dos habitaciones, comedor al fondo, tres habitaciones altas, baño completo, cocina, servicio criados. Llaves en la misma. Informan: F-2313. Precio: $60.00.
A1 1162 29-1 Ab.

TENIENTE REY No. 13
Se alquilan los pisos bajo y alto de esta casa, el bajo para almacén y los altos para regular familia, para lo cual tiene comodidades. Las llaves e informes en San Ignacio 72. Teléfono A-9619.
A1 11486 28 abr b

OBRAPIA NUMERO 51
Entre Habana y Compostela, se alquilan los bajos de esta hermosa casa dividida en dos locales para almacén, uno grande y otro pequeño, ambos con servicio completamente independientes, pudiendo comunicarse si así interesase. Las llaves, Obrapía 42 e informes, San Pedro número 6, teléfono A-9619.
A1 11483 28 ab 5

CAMPANARIO 48, bajos, esquina a Virtudes, alquilo, cuatro habitaciones, sala, comedor, recibidor, 2 baños, cocina. Llave bodega en frente. Informes, Neptuno 106, ferretería La Llave. A-4480. Alquiler módico.
A1 11457 28 abril 2

O-REILLY 22
Se alquila la planta baja de esta hermosa casa, propia para establecimientos. Las llaves en el piso alto. Informes, San Pedro 6. Telf. A-9619.
A1 11485 28 ab 5

PRADO 25, ALTOS MODERNOS, espaciosos y ventilados, entre Refugio y Genios. Módico alquiler. Llave e informes en Prado 44, altos. Telf. A-9553. Después de las 10 a. m.
A1 11330 28-2 Ab.

HERMOSISIMOS BAJOS: San Rafael 279, entre Basarrate y Mazón, sala, comedor, cuatro cuatro cuartos, baños y servicios, gran patio y entrada y para criados. F-3833.
A1 11543 29-1 Ab.

MONSERRATE Y LAMPARILLA
Se alquila segundo piso, sala, comedor, tres cuartos, baño moderno. Informan, bar Franco, teléfonos M-5019, M-2211.
A1 11456 28 ab 3

SE ALQUILAN BAJOS $22.00; altos, $25.00; casa Valle 4A, sala, comedor dos habitaciones, baños intercalados, cocina y patio. Informan: Telf. A-0231 Manzana de Gómez 447.
A1 11577 29-1 Ab.

Los Económicos del DIARIO los LEE quien PUEDE PAGAR
Dto. de CLASIFICADOS
Entrada principal del EDIFICIO
PRADO 103. Tel. A-3333

ALQUILERES

Casas de Balcells
AGUIAR 45. Propios para profesional se alquilan los amplios altos de esta casa, compuesta de siete piezas, en $50.

AMARGURA 18. Se alquilan los bajos de esta casa, propios para almacén o pequeña industria, en $35.

ARAMBURU 23 F, bonito piso alto con sala, comedor, tres cuartos y baño intercalado, se alquila en $30.

CARDENAS 1. se alquila el amplio, cómodo y fresco primer piso alto con sala, recibidor. cuatro cuartos, cuarto de baño y cuarto y servicio para criados, en $45.

CARDENAS 25. Se alquila la planta baja con sala, saleta, tres cuartos y cuarto de baño, en $40.

CORRALES 11 y 13. Se alquilan las plantas altas del número 11 en $23 cada una, y la baja del número 13, en $20.

CORRALES 81 En $35 se alquila esta casa con sala, comedor y cuatro cuartos.

CRISTINA 23. Inmediata a Castillo, se alquila esta casa con comedor, tres cuartos y servicios sanitarios ,en $32.

DIEZ No. 55 y 57. Entre Avenida de Acosta y Lagueruela, Lawton, se alquilan con sala, comedor, 3 cuartos y baño, en $20.

ESCOBAR 32. Se alquila el primer piso alto, con sala, saleta, comedor, dos cuartos, cuarto de baño y cocina, en $30.

GERVASIO 8 F. Propia para tren de lavado se alquila esta casita en $30.

HABANA 37. Se alquila la planta baja con sala, recibidor, cuatro cuartos y baño, en $45.

J. DELGADO A. Se alquila esta casita con sala, comedor, dos cuartos, baño intercalado y jardín, en $30.

LAGUNAS 95. Propia para pequeño establecimiento, se alquila en $30 esta casa inmediata a Belascoaín.

LAWTON 80. Entre San Mariano y Vista Alegre, linda casa con sala, recibidor, comedor, hall, baño intercalado, 3 cuartos y uno en la azotea.

N. DEL PILAR 29. Casa con sala, comedor y 3 cuartos, en $30.

OBRAPIA 93. Amplio local propio para garage, almacén o industrias, en $85.

OBRAPIA 95. Se alquila la planta alta con sala, comedor, seis cuartos y uno en la azotea, en $55.

PAULA 33. Moderna y amplia casa con cinco cuartos, sala, comedor y cuarto de baño, se alquila en $38.

PEÑALVER 1. Se alquila esta casa que hace esquina a Antón Recio, propia para establecimiento.

PUERTA Cerrada 7. Planta baja con sala, comedor, amplia cocina y cuatro cuartos, se alquila en $34.

S. LAZARO 309. Se alquilan los bajos de esta casita inmediata a Espada, en $25.
SITIOS 69. Propia para pequeño comercio, se alquila esta casa que hace esquina a Manrique, en $35.

SOLEDAD 86. Entre Salud y J. Peregrino se alquilan varias casitas con sala, comedor, 3 cuartos, en $28, y en la propia manzana otras de más bajo alquiler, en el Pasaje de J. Peregrino, viviendas a $16.

TROCADERO 67. Se alquilan los altos compuestos de comedor, sala, 3 cuartos, cuarto de baño, servicio y bomba para elevar el agua, en $37.50.

VIVES 80. Planta baja con sala, comedor, cinco cuartos y servicios, en $30.

Para informes sobre las anteriores casas dirigirse a J. BALCELLS Y Cía. San Ignacio 33. Telf. A-2766
A1 11186 26 abr 3

SE ALQUILAN las casas, Campanario 169 y 171, a $20. Las llaves en la bodega de Sitios. Informes, Manzana de Gómez, peletería La Bomba. Telfs. A-2989. A-6490.
A-1 11404 28-3 abril.

AVE. REPUBLICA 271.
Sala, cuatro habitaciones, baño intercalado, comedor al fondo, cuarto y servicio de criados. cocina de gas y carbón. Informan, F-2134. Precio, 40 pesos.
A1 11124 26 abr 1

SE ALQUILA Belascoaín 125. entre Reina y Estrella, primero y segundo piso, en 30 y 35 pesos, tres habitaciones, baño intercalado con calentador, cocina gas. Están sin estrenar. Más informes, Manzana de Gómez 240. Teléfoo A-4893.
A1 10895 24-1 abril

ALQUILERES

GLORIA 171 y Figuras, brisa, frescas casitas, sala, comedor, 2 cuartos independiente, baratas, garantía mes y medio. bodeguero.
A1 11422 28 ab 2

OFICIOS No. 90, SEGUNDO PISO
Se alquila este hermoso piso, frente a la Bahía, compuesto de seis hermosas habitaciones, sala y comedor, cocina de gas y servicios completos. Informan en el número 88. Telf. A-1474.
A1 10099 17-1 abril

BLANCO Y ANIMAS
ALTOS de la carnicería. Se alquila el 2o. piso, tres grandes cuartos, sala, comedor, baño y cocina. Informan Bar Franco, teléfono M-5019, M-2211.
A1 10594 21-1 abril

SE ALQUILAN casas modernas y baratas. Arbol Seco número 63, bajos y 63, altos, entre Santo Tomás y Benjumeda, con cuatro habitaciones, sala y comedor. Más informes, U-1478. U-6668.
A1 8920 7-6 abril

ALQUILO casa Monte 292, para comercio o industria. Llave 294; informan teléfono I-3691 y casa Luz 33, entre Habana y Damas, habitaciones buenas, bajos y altos a precios baratos.
A1 10550 21-5 abril

EDIFICIO MARTINEZ PITA
No alquile casa sin antes ver estas con todos adelantos y confort, inclusive sus neveras Frigidaire, a precios de situación. Josellar 28 entre Espada y Hospital. Teléfono U-2261.
A1 10727 22-6 abril

VIRTUDES 143 E. esquina Gervasio alquilo dos casitas planta baja sala, comedor, cuarto, baño y cocina, precio 20 peoss. Más una accesoria en 14 pesos, informan en bodega.
A-1 10726 22 6 abril.

SE ALQUILAN
CASAS MODERNAS
JOVELLAR 27, entre Aramburo y Hospital, sala, comedor, dos habitaciones, baño y cocina $25.00 y $30.

JOVELLAR 30 y 51, entre Hospital y Espada, sala, comedor, dos habitaciones, baño y cocina, $16.00 $18. y $19.

VAPOR 43, 45 y 47, entre Hospital y Espada, sala, comedor, dos habitaciones baño y cocina. $25.

CALLE 16 número 3, entre 9 y 11, en el Vedado, sala, comedor, dos habitaciones, baño, cocina, cuarto y servicio de criados. $30 y $17.

JOVELLAR 49 entre Espada y Hospital. Dos habitaciones, baño y cocina, con luz a $14 y $15.

VAPOR 43, entre Espada y Hospital dos habitaciones, baño y cocina, con luz a $13 y $14.

JOVELLAR 30 y 32, entre Espada y Hospital, recibidor, sala, tres habitaciones, baño, comedor, cocina, cuarto y servicio criados, $30.

INFORMES: OFICIOS 22, ALTOS
Telf. M-9837
A1 10809 23-7 abril

SE ALQUILA la planta baja de Rayo 60, entre Reina y Estrella, sala, saleta, 4 cuartos, baño completo, todas las posiciones, son grandes. La llave y condiciones, en alto de 9 a 5.
A1 11013 26-3 abril

SE ALQUILA la hermosa y moderna casa de Aguila 155, de tres pisos, con 30 espaciosas y ventiladas habitaciones, propia para casa de huéspedes o inquilinato. Informes: Manuel Gómez Galiano 104.
A1 11045 26-3 abril

SE ALQUILA el 3er. piso de la casa Habana No. 15, sala, recibidor, cuatro habitaciones baño completo y cuarto comedor al fondo y servicios de criados. La llave en el 2o. Informan: Rayo 110. Teléfono A-9743.
A1 11080 26-8 marz

ALQUILO: MISION número 59, sala, saleta, dos cuartos bajos y uno alto. Llave, bodega Revillagigedo. Informan: A, número 170, Vedado. Telf. F-3072.
A1 11723 30-2 Ab.

SE ALQUILAN casas modernas, precios reajustados compuestas de sala, recibidor, tres cuartos y cuatro cuartos. Marqués González 26. Concordia 193. Inquisidor 48. Informes U-3763.
A1 112774 27-1 abril

ALQUILO familia de gusto dos altos esquina nuevos. Punto ideal, San Miguel 308 cerca de la Universidad, sala, comedor, 4 habitaciones, baño intercalado, servicio criado. Precio ganga. M-4260.
A1 11063 26-1 abril.

LEALTAD 16, esquina a Lagunas, se alquila un moderno y lujoso segundo piso alto, compuesto de sala, comedor, dos cuartos, closet, baño completo, cocina y cuarto de criados. La llave en la bodega de los bajos e informan en Aguiar 19. Teléfono M-3032. Precio $35. Se exigen referencias.
A1 10305 19-3 abril

SE ALQUILA LA HERMOSA casa de zaguán, Finlay 58, frente al Parque de Dragones, con todas las comodidades. Telf. I-6054.
A1 11313 28-5 Ab.

SE ALQUILA la planta alta de Escobar número 117 entre Salud y Reina, compuesta de amplia sala, saleta, comedor, cocina, 6 cuartos, dos baños y cuarto de criados con su servicio; la llave en los bajos. Informes, U-3058.
A1 11102 26 abr 3

INFANTA esquina Sitios. Se alquila barato, bonito piso alto moderno, con terraza, sala, dos cuartos, buen baño y cocina. Informan: Infanta 47, bajos.
A1 11231 27-1 abril.

CRISTO 21. Alquilo barato estos bajos modernos, sala, comedor, tres cuartos, baño intercalado completo, patio, cocina de gas, cuarto y servicio criados. Llaves No. 20. Tl. A-0698.
A1 11210 27-1 abril.

ALQUILO Monserrate número 145, frente a la nueva estación de policía, pisos altos, acabados de fabricar a $30 y 35. Sala, tres habitaciones, comedor al fondo, cocina y calentador de gas. Alquileres rebajados. Informan: Manzana de Gómez 240. Teléfono A-4893.
A1 10894 24-1 abril

ALQUILERES

LOS BAJOS MAS BARATOS Y MODERNOS DE LA HABANA. SALA Y 4 CUARTOS, EN $20
Se alquilan a 10 minutos del parque Central, calle de Justicia esquina a Arango, una cuadra de la Calzada de Concha. Otros bajos, 2 cuartos, $12. Llaves bodega esquina.
A1 11110 26 abr 2

OQUENDO 3 C
Altos, sala, saleta, cuatro habitaciones, dos baños, comedor, cocina de gas, carbón, lavadero de ropa. Precio, $34 pesos. Informan, teléfono F-2184.
A1 11122 26 abr 1

CALLE Apodaca 8x10. Piso alto y 2o., cuatro habitaciones, sala, saleta, comedor, baño y demás comodidades. Llave bodega frente. Informes: teléfono FO-1542. Alquiler de situación.
A1 11023 26-3 abril

SE ALQUILAN hermosos y amplios altos en Sol 23 y 25. Pregunten por el encargado. Informan: también teléfono A-1752. Obrapía 7.
A1 11078 26-10 abril

SE ALQUILA San Lázaro número 305, pisos bajos, primero y segundo, moderno, con hall, sala, gabinete, cuatro habitaciones cocina gas y cuarto con servicio de criados. Alquileres nuevamente rebajados. Informan: Mazana de Gómez 240. Telf. A-4893.
A1 10896 24-1 abril

VIRTUDES 145
Gervasio y Belascoaín, nueva, bajos, sala, tres cuartos, baño intercalado, comedor fondo, cocina gas, servicio criados. Llave, bodega. Informan: Telf. I-2130.
A1 11698 30-3 Ab.

JOVELLAR 8, ENTRE Aramburu y Hospital, alquilo casas altas y bajas, sala, saleta, tres habitaciones, comedor, cuarto, servicio criados. Informan en la misma. M-1429 U-2259.
A1 11739 30-9 Ab.

ALQUILO: MANRIQUE número 152, altos, sala, saleta, tres cuartos bajos y un salón alto. La llave en la misma. Informan: A. número 170. Vedado. Telf. F-3072.
A1 11722 30-2 Ab.

SE ALQUILAN
CALLE Trece 95 entre 10 y 12, Vedado, jardín, portal, sala, recibidor, seis habitaciones, baño moderno, comedor al fondo, cocina de carbón, servicio para criados, patio y traspatio.

CALLEJON de Espada 14, accesoria con sus servicios.

TRECE 85, Vedado, sala, dos habitaciones y servicios.

OQUENDO 23, entre San Miguel y San Rafael, piso bajo, sala, recibidor, comedor al fondo, cuatro habitaciones, baño intercalado, cocina de gas, habitación y servicio para criados, patio.

TEJADILLO 26, segundo piso. Sala, comedor, cuatro habitaciones, cocina, servicios, y azotea.

CRESPO 56, altos y bajos, acabada de reparar, sala, comedor, cuatro habitaciones, baño moderno, cocina de gas y servicio para criados.

NESTOR Sardiñas 2 A. Sala, dos habitaciones, cocina y servicios.

PRINCIPE 30, entre San Francisco y Espada, piso alto, sala, comedor, tres habitaciones, baño moderno, cocina de gas y servicio para criado.

RAYO 91, altos y bajos, con cuatro y tres habitaciones, sala, comedor, cocina y servicios.

INFORMA M. Rodríguez, Ricla 23. Teléfono A-2706. Nota: Si usted necesita casa, no deje de ver las que anteceden, y si le interesa alguna de ellas, véame personalmente de 11 a 1 por la mañana y 6 a 7 media por la tarde, que seguramente nos arreglaremos. No pierda tiempo llamando por teléfono. Muchas gracias.
A1 11646 29 ab 3

TENIENTE Rey 92 A, entre Villegas y Aguacate, moderno alto, sala, recibidor, tres habitaciones, comedor al fondo, baño, cocina, doble servicio, llaves al lado, segundo piso. F-5386. A-3695.
A1 11556 29 ab 1

PROXIMO a Reina, se alquila el bonito primer piso de San Nicolás 162, tiene sala, saleta, dos habitaciones, baño completo y cocina. Informes, teléfono A-6589.
A1 11643 29 abr 1

SE ALQUILAN lujosos altos, Compostela y Paula, sala, comedor, hall, tres cuartos, cocina de gas. Punto céntrico y fresco. Precio de situación. Informan: Bodega. Telf. M-4178.
A1 11572 29-3 Ab.

ALQUILO: HORNOS y Vapor, cerca Parque Maceo, el mejor lugar de La Habana, bonitos pisos modernos, acabados de decorar, sala, comedor, dos habitaciones, cuarto baño intercalado completo, servicio agua caliente, cocina. Desde $20.00 Informan: Telf. M-2837. Llaves: Carnicería.
A1 11574 29-1 Ab.

LUGAREÑO entre Montoro y Luaces y esquina a Pozos Dulces, modernos altos y bajos tres habitaciones, baño intercalado, terrazas, abundante agua. Frescos. Informes: Telf. FO-2904. Llaves en las mismas.
A1 11512 29-3 Ab.

ALQUILO CASA CALLE Cerrada 22, entre Quinta y Vigía, sala, comedor, tres cuartos, baño intercalado, cocina, patio grande. La llave al lado. Precio: $20.00. Informan: Telf. U-7071.
A1 11588 29-1 Ab.

SE ALQUILAN los bajos de la casa Prado número 18 con sala, saleta, tres habitaciones, comedor y garage. La llave en los altos. Teléfono M-1109. Alquiler módico.
A1 11626 29 ab 1

ALQUILERES

PISOS DE BUEN GUSTO
Acabados de fabricar, desde $23.00, $30.00 y $36.00. Muy cómodos, para familia, Aramburu 37. Carros y guaguas por la puerta. Llave, zapatería enfrente. Su dueño: A-6359.
A1 11721 30-2 Ab.

CHACON NUMERO 9, entre Aguiar y Habana, con cinco cuartos, propia para oficina, o casa particular, $35.00. La llave en la tabaquería, por Aguiar. Informan: FO-7011.
A1 11743 30-2 Ab.

SE ALQUILA: Peñalver 23, entre Campanario y Manrique, sala, comedor, tres cuartos. Informan: Aguila 213, peletería «La Horma Grande».
A1 11342 28-1 Ab.

MANRIQUE 142
Se alquila esta casa con sala, saleta, cuatro cuartos, baño intercalado, comedor, cocina y cuarto y servicio de criados. Informan: Telf. A-1884. La llave: Cárdenas 53, almacén de tabaco.
A1 11571 29-3 Ab.

ALQUILO
Altos, Aguila 52, sala, recibidor, tres habitaciones, baño intercalado, comedor, cocina, habitación, azotea con servicios. Llaves, bajos. Bajos, Amistad 106, sala, saleta, tres habitaciones, cuarto de baño y cocina. Llaves, bodega Amistad y San José. Informes: A-3202.
A1 11561 29-3 Ab.

SE ALQUILAN LOS ALTOS de Villegas 119 y 121, entre Sol y Muralla. Informan en el 123, altos. Su dueña.
A1 11611 29-1 Ab.

ALQUILO MODERNOS bajos, Antón Recio 54, sala, comedor, tres habitaciones, baño completo. La llave e informes: Monte 183. Telf. A-5033.
A1 11612 29-2 Ab.

ALQUILO la planta baja casa Habana 25, sala, recibidor, tres habitaciones, baño completo, cuarto y servicio, de criado comedor al fondo. La llave en la esquina. Informan: teléfono A-9743.
A1 11082 26-3 abril

MERCED 1: Se alquila una casa compuesta de recibidor, comedor, cuatro cuartos, servicio sanitario, ducha patio y cocina. Precio $25.00
A1 11083 26-9 abril

OFICIOS No. 86
Se alquilan el primero y segundo piso, compuestos de cuatro habitaciones, sala, saleta y cocina de gas. Servicios completos. Informan en el 88, bajos. Telf. A-1474.
A1 10102 17-1 abril

ALQUILO modernas casas en Monte 120, altos, Remedios 75, altos y Alambique 27. Informan A-3061.
A1 10696 22-1 abril.

SE ALQUILAN muy baratos, los altos de Merced 90, compuestos de sala, cuatro habitaciones, baño intercalado, amplio comedor al fondo y servicio de criados. Llave en los bajos. Informa: Fernández, teléf. U-7609.
A1 10804 23-2 abril

CARLOS III 16 C
Altos y bajos, sala, saleta, cuatro habitaciones, baño intercalado, cocina de gas. Ultimo precio, $34 pesos. Informan, F-2134.
A1 11123 26 abr 1

ALQUILO Jesús María No. 7, bajos, sala, comedor, tres cuartos, baño, cocina, patio. Llave al lado. Informan: I-1377.
A1 11017 26-2 abr

TALLER ACEVEDO
ZANJA 128. U-1287
Pida informes. Alquilo baratas, Zanja 126, bajos, entre Soledad y Aramburo, sala, comedor, 3 habitaciones y servicios. Espada 128, 130 y 132, a media cuadra Carlos Tercero, altos o bajos, sala, saleta, 3 habitaciones y servicios.
A1 11148 26 abr 5

SE ALQUILAN unos muy bonitos bajos en Oquendo y Carlos III, la llave en la bodega, informan teléfono A-1752, Obrapía 7.
A1 11079 26-10 abril

SE ALQUILA la casa Nestor Sardiña No. 66, amplia y cómoda. Precio de situación, la llave en la bodega. Informan en Rayo No. 110.
A1 11081 26-3 abril

A-2 Vedado y Príncipe

VEDADO: EN MODICO precio. Se alquilan altos espaciosos y ventilados, con sala, comedor, hall ,cinco cuartos, buen baño, etc. 6 esquina a 13. Informan: F-2082.
A2 11834 31-5 Ab.

6 ENTRE 33 Y 37, VEDADO, jardín, portal, sala, comedor, dos cuartos, baño, cocina, patio y garage. $20.00.
A2 11835 31-5 Ab.

ALQUILO CASITA mampostería $10.00 $11.00 mensuales, sala, dos habitaciones, cocina, baño, a familias moralidad. Muy higiénicas, 15 entre 18 y 20, Vedado. Pasaje Vega.
A2 11876 31-5 Ab.

VIVA FRESQUISIMO: Nueva casa, propia dos matrimonios, cuatro espaciosos dormitorios, dos baños completos intercalados, cuarto, servicio criados, portal, sala, comedor, lavadero, garage, altos, 25 esquina D.
A2 11888 31-10 Ab.

VEDADO: SE ALQUILA en 8 y 21 esquina de fraile, chalet con todas las comodidades. Informan en la misma. Telf. F-4821.
A2 11886 31-4 Ab.

CALLE 27
Número 374, entre 2 y 4, sala, saleta, cuatro habitaciones, baño, cocina de gas. Precio: $34.00. Puede verse de 4 a 6 de la tarde. Informan: F-2134.
A 11880 31-6 Ab.

ALQUILO HERMOSA residencia: Calle 13 número 409, planta baja, cinco habitaciones, para familia, dos cuartos de baño, sala, recibidor, salón de comer, cocina, pantry, cuarto para criados, y un apartamento compuesto de un pequeño recibidor, dos cuartos para familia y cuarto de baño. Informan: F-1905.
A2 11921 31-3 Ab.

VEDADO. Se alquila chalet de esquina, calle F. esquina a 25; dos plantas, jardín, hermoso portal, vestíbulo, antesala, sala, comedor, repostería, cocina, dos cuartos criados, dos servicios, dos garages, en la planta alta, saleta, cinco habitaciones, dos baños, terraza. Informes: F-4963. Precio $100.
A-2 11772 30-5 Abril.

VEDADO: SE ALQUILA una casa en la calle 22 número 7, entre 11 y 13. Muy bonita y barata.
A2 11742 30-6 Ab.

FOLLETIN 37

LEWIS WALLACE

BEN-HUR

(UNA VIDA CRISTIANA)

Traducción de A A. Barberán

(De venta en «La Moderna Poesía Pi y Margall 135 A-1171)

tados en rápido movimiento, y contempló una galera enfilada hacia él. La alta proa le pareció de doble altura y la roja luz, reflejándose sobre sus dorados y esculturas, le daba apariencia de dragón que fuera a devorarle. Bajo ella, el agua borboteaba y hervía en espuma.

Empujó el madero con supremo esfuerzo; los instantes eran preciosos; medio segundo podía salvarle o perderle.

La galera pasó rozándole.

Todavía bajo la emoción del peligro a que había escapado, Ben-Hur vió emerger, al alcance de su brazo, un yelmo que tuvo brevísimo reflejo a la luz; luego aparecieron dos manos con los dedos engarfiados, manos anchas, y fuertes cuya presión le hubiera sido fatal. Ben-Hur se echó atrás en su madero, pálido de terror. El yelmo salió de nuevo a la superficie y los dos brazos se agitaron en el aire con esa furia salvaje con que se huye de la muerte; en sus esfuerzos desesperados, el yelmo se fué hacia atrás, dejando al descubierto un rostro mortalmente pálido. Ben-Hur sin embargo, dió un grito de alegría, y, cuando el yelmo iba a desaparecer para siempre en el insondable abismo, el joven lo agarró por el barbuquejo y tiró de él hacia el madero.

El hombre que se ahogaba era Arrio el tribuno. Abrió la boca en una aspiración de aire ávida y suprema, y respiró.

El agua borboteó bajo los esfuerzos de Ben-Hur para conservar el equilibrio sobre la tabla y sostener a flote la cabeza del romano al mismo tiempo.

Un crujido sordo, seguido de terrible clamor hizo al libertador volver la cabeza de su carga preciosa. Cierta salvaje alegría hinchó su corazón; la «Astrea» quedaba vengada.

La lucha continuaba, pero alguien de los contendientes cedía. ¿Quiénes eran los vencedores? Ben-Hur comprendió la estrecha relación que existía entre este acontecimiento y la salvación del tribuno, de quien dependía su propio destino. Con grandes esfuerzos fué empujando la tabla bajo el cuerpo del tribuno, atrayéndolo a la vez hasta conseguir ponerle a flote.

Por oriente alboreaba. ¿Serían vencedores los romanos o los piratas? Si estos últimos, su protector estaba perdido.

Al fin se hizo día claro, un día sereno, sin un soplo de viento.

Allá abajo, a la izquierda, vió tierra, pero demasiado lejos para intentar alcanzarla. Acá y allá flotaban hombres que, como él, habían logrado asirse a maderos y esperaban socorro. A trechos, aparecía el mar cuajado de fragmentos de navío que a veces humeaban.

Medio sumergida, con su vela desgarrada pendiente de la verga y sus remos ociosos, pudo ver una galera a cierta distancia. Mucho más lejos, cerca del horizonte, divisó ligeras manchas blancas que pensó serían galeras en fuga o blancas águilas volando sobre las ondas.

Trascurrió una hora y su ansiedad iba creciendo. Si el auxilio no llegaba pronto, Arrio moriría. A veces le parecía ya muerto, tan inmóvil se mantenía. Le despojó del yelmo y, después con gran dificultad, de la coraza. El corazón latía aún, si bien débilmente. Concibió grandes esperanzas y se aferró a ellas. No había más que esperar y rogar y, a la manera de su raza, así lo hizo.

VI

ARRIO ADOPTA A BEN-HUR

Los dolores que siente tras de su salvación el que ha estado en inminente riesgo de morir en el agua por asfixia son más penosos aun que los experimentados por los que se ahogan. Arrio, después de haberlos soportado, pudo, con gran satisfacción de Ben-Hur pronunciar algunas palabras.

De las primeras e incoherentes frases, llegó, gradualmente, con plena conciencia de su estado, a pensar en lo que más le importaba; el resultado de la batalla. La incertidumbre había estimulado sus facultades, y un largo reposo le ayudó a reponerse tan pronto como lo permitían las condiciones no muy cómodas de su frágil esquife.

Momentos después se sintió con fuerzas para hablar.

—Nuestra salvación o nuestra muerte depende del resultado de la lucha. También veo que me has salvado la vida con riesgo de la tuya; lo reconozco sin restricciones, y digas lo que digas y suceda lo que quiera, te has ganado mi agradecimiento. Si la fortuna me sirve bien y salimos de estos peligros, te daré la recompensa digna de un romano que tiene poder y voluntad de probar su gratitud. Pero... todavía hemos de vivir si tú, con todo tu buen deseo, me has hecho realmente un favor. Ahora me dirijo a tu voluntad—al llegar aquí vaciló un momento.— Quisiera que me prometieras, para el caso en que se realice cierto suceso, de hacerme el favor más grande que un hombre puede hacer a otro; necesito previamente juramento formal de que lo harás

—Si no es cosa prohibida, lo prometo—replicó Ben-Hur.

Arrio se detuvo de nuevo.

—¿Eres realmente hijo de Hur, el judío?—preguntó al fin.

—Lo soy como te lo dije.

—Yo conocía a tu padre..

Judá se le acercó, ansioso, porque la voz del tribuno era débil; se le acercó cuanto pudo y escuchó anhelante. ¡Al fin oía hablar de su hogar!

—Le conocía y le quería— continuó Arrio.

Hubo otra pausa; el pensamiento del tribuno saltó sin transición a otro asunto, que debía, sin duda, acuciarle.

—No es posible— siguió— que tú, hijo de Hur, no hayas oído hablar de Catón y de Bruto. Eran grandes hombres, pero nunca lo fueron tanto como al borde de su tumba. A su muerte dejaron esta ley: «Un romano no debe sobrevivir a su derrota.» ¿Me oyes?

—Oigo.

—En Roma acostumbran llevar los caballeros un anillo. Yo lo llevo; tómalo.

Y extendió su mano a Judá, que hizo lo que le pedía.

—Póntelo en el dedo.

Ben-Hur lo hizo así.

—Ese anillo es de gran importancia —añadió Arrio.—Poseo grandes propiedades y mucho dinero. Hasta en Roma paso por hombre rico. Carezco defamilia. Enseña este anillo a mi mayordomo, que es mi representante en ausencia mía, y cuéntale cómo ha llegado a tu poder. Lo encontrarás en mi quinta de Misénum. Pídele cuanto quieras, que nada te rehusará. Si vivo, haré algo más por ti. Te haré libre, te restituiré tu familia y tu fortuna, y podrás aplicar tu actividad a la ocupación que más te agrade. ¿Lo oyes bien?

—¡Cómo no oirlo!

—Bueno; dame tu promesa...Jura por los dioses.

—No, buen tribuno, yo soy judío.

—Por tu Dios, entonces, y en la forma más sagrada para los que profesan tu fe, promete solemnemente y lo que te voy a decir y como te lo voy a decir...Decídete; espero tu promesa.

—Noble Arrio, por tu manera de hablar sospecho que vas a exigir de mí algo gravísimo. Dime primero lo que deseas.

—¿Quieres o no hacerme la promesa?

—No me puedo comprometer sin saber antes de qué se trata y... ¡Bendito sea el Dios de mis padres! ¡Allí viene una nave!...

—¿En qué dirección?

—Norte.

—Sabrías decirme su nacionalidad por sus signos?

—No. Mi servicio me confinó siempre junto al remo.

—¿Lleva bandera?

—No diviso ninguna.

Arrio permaneció por algún tiempo inmóvil, sumido en profunda reflexión.

—¿Conserva el buque la misma dirección?—preguntó al fin.

—Todavía.

—Busca ahora la bandera.

—No tiene ninguna.

—¿Ni ningún otro signo?

—Lleva izadas sus velas; es de tres órdenes de bancos y se adelanta rápidamente. Esto es cuanto puedo decir.

—Una galera triunfante romana iría empavesada con muchas banderas. Debe ser, pues, enemiga.—Oye ahora —prosiguió Arrio con súbita gravedad.—Oyeme cuanto diga: si la galera es pirata, tu vida peligra; por muy mal que te vaya, si no te devuelven la libertad, te pondrán de nuevo al remo, pero no te matarán. En cuanto a mí...

El tribuno balbució:

—¡Pérpol!— pero continuó resueltamente—; Soy demasiado viejo para someterme a la deshonra. Quiero que digan en Roma que Quinto Arrio, tribuno romano, se hundió con su navío combatiendo al enemigo. Esto es lo que tenía que pedirte. Si ves que la galera es pirata, empújame al mar y deja que me ahogue. ¿No lo oyes? ¡Júrame que lo harás!

—No quiero jurar— dijo Ben-Hur con firmeza—, ni quiero hacer tampoco lo que me pides. La ley a quien yo obedezco ciegamente, ¡oh tribuno!, me haría responsable de tu muerte. Toma tu anillo. Te lo devuelvo con todas las promesas que me has he-

M.E.C.D. 2016

ALQUILERES

SE ALQUILAN bajos de la bonita y hermosa casa Calle J, número 2, sala, saleta, cinco cuartos, dos baños, 3 cuartos de criados, servicio, garage etc. Informan F-2115.
A-2 11785 30-5 abril.

CASA DE altos y bajos independientes, cinco habitaciones, demás comodidades en cada piso alquiler rebajado. Seis 185 entre 21 y 23. Informan en los bajos.
A-2 11808 30-6 abril.

CALZADA Y DOS, Vedado: Alquilo en el edificio «Martí», confortables pisos altos, con sala, recibidor ,comedor, tres y cuatro cuartos de 4 x 5, baño completo, cocina gas y demás comodidades y de criados: mucha agua Verlos allí. Sr. García. Informes: Sr. Manteca. Cuba 76.
A2 11730 30-3 Ab.

2 NUMERO 3, VEDADO: Alquilo los altos de esta espléndida casa, con grandes terrazas frente y costados, capaz regular familia, grandes comodidades y de criados. Precio situación. Para verlos: Sr. García. Calle Dos y Calzada, edificio «Martí», (café). Informes: Sr. Manteca, Cuba 76.
A2 11732 30-3 Ab.

VEDADO. Se alquila, Seis 216 entre 21 y 23, modernos altos, tres cuartos y uno en la azotea. Demás comodidades. Telf. F-2697.
A-2 11812 30-4 abril.

VEDADO: SE ALQUILAN lindos altos, cerca colegio Teresianas, 14 número 173, entre 17 y 19; lindos bajos, 19 entre 12 y 14, cerca Teresianas. F-5557.
A2 11716 30-7 Ab.

ALQUILO BAJOS modernos, jardín, portal, sala, saleta, tres cuartos, baño, comedor, cocina gas, servicio de criados, 21 número 283, entre D. y E., Vedado.
A2 11707 30-4 Ab.

CALLE 25 No. 420, ALTOS

Entre 6 y 8, una cuadra de 23, portal, sala, recibidor, terraza, cuatro hermosos cuartos, baño intercalado espléndido, comedor al fondo, cuarto y servicio de criados; todo cielo raso, decorado, con todos detalles de alto confort. En los bajos está la llave e informan.
A2 11498 29-2 Ab.

VEDADO. Calle 2 número 237, entre 25 y 27. Se alquilan los altos. Terraza, sala, 3 habitaciones, recibidor, gabinete, amplio comedor, baño completo, garage, cuarto criado y chófer. Amplio patio. Llave en los bajos. Precio, $45.
A2 11640 29 ab 1

SE ALQUILA LA CASA B., número 145, entre 15 y 17, a una cuadra del Colegio «La Salle». Informan: F-1175.
A2 11615 29-1 Ab.

COMODOS y frescos altos, L 132 entre 19 y 21, terrazas, gabinete, sala, saleta, cuatro habitaciones, baño, cuarto y servicios criados, garage, jardín, patio, F-5506.
A2 11113 26 ab 5

VEDADO, alquilo casa una sola planta, calle Quince número 109, entre 16 y 18, cuadra y media colegio Teresianos, jardín, portal, sala, comedor, cuatro hermosos cuartos, baño completo, cocina, servicio y salida independiente de criados. Precio muy económico. Llave en la misma.
A2 11655 29 ab 1

VEDADO: CALLE D., ENTRE 27 y 29, jardín, portal, comedor, baño completo, cocina de gas y carbón, tres cuartos, servicio de criados, garage. Informan: I-3041.
A2 11620 20-5 Ab.

CALLE 17 NUMERO 319, bajos, entre B. y C., sala, recibidor, cuatro cuartos, baño, calentador, cocina, servicios. Llave, al lado. Informan: Habana 186. Telf. M-1541 F-1795.
A2 11564 29-3 Ab.

SE ALQUILA una hermosa y fresca residencia, a la entrada del Vedado en la calle Línea esquina a .., en la acera de la sombra. Informan: Telf. FO-7737
A2 11584 29-1 Ab.

VEDADO: CALLE 20 número 32, entre 15 y 17. Alquilo casa nueva, jardín, portal, sala, comedor, dos cuartos, cuarto ba.o, $25.00. Informan, al lado.
A2 11552 29-3 Ab.

VEDADO: ALQUILO barato, casa moderna, muy fresca, jardín, portal, sala, comedor, tres habitaciones, calentador, baño intercalado, patio. Calle 20 y 15. Informan: Bodega. Telf. F-6250.
A2 11501 29-3 Ab.

VEDADO: SE ALQUILA la casa Baños 271, entre 27 y 29, con sala, vestíbulo, tres grandes cuartos, uno pequeño, baño intercalado, comedor, pantry, cocina y servicio de criados.
A2 11565 29-1 Ab.

ALQUILO modernos bajos, 25 número 347, sala, comedor, 3 cuartos, baño intercalado, cuarto y servicio de criados, patio. Telf. F-3646.
A2 11444 28 ab 5

SE ALQUILAN los bajos de 9 No. 28, entre F y G, sala, saleta, comedor, cinco cuartos, etc., no tiene garage. Informes 1 a 5. FO-2215.
A2 11026 26-2 abril.

VEDADO. Se alquila casa, sala, comedor, hall, tres habitaciones y demás servicios, cuarto, servicio criados, con o sin garage. 19 número 226 entre F y G
A2 11467 28 abr 3

SE ALQUILAN los altos de 25 y 8. Compuestos: recibidor, sala, 5 habitaciones, 2 baños de lujo, comedor cocina de gas y carbón, 2 hermosos cuartos de criados, con servicios: M-1921.
A2 10708 22-6 abril

ALQUILO modernos bajos, 25 número 424, entre 6 y 8, jardín, portal, sala, cuatro habitaciones, comedor, cocina, cuarto baño y servicio criados, patio al fondo. Llave: 422, bajos. M-1921.
A2 10707 22-9 abril

ALQUILO 19 entre Paseo y A. Vedado, bajos modernos, jardín, portal, sala, comedor, tres habitaciones, baño intercalado, cocina y calentador de gas, cuarto con servicio criados. Informan: Manzana de Gómez 240; teléfono A-4893.
A2 10897 24-1 abril

BONITOS altos, bajos, cerca del Colegio Teresiano, calle 14 número 173, entre 17 y 19, cuatro habitaciones, otro calle 19 número 494 entre 12 y 14. Informan. Telf. F-5557.
A2 10318 19 abr 2

ALQUILO CASA altos, moderna construcción, agua caliente a todos los servicios, cocina con gas o carbón, dos cuartos grandes, sala, comedor, hall. Propia para matrimonio de gusto. Calle 15 entre 18 y 20. Vedado. F-2479.
A2 10879 24-1 abril

CALLE E No. 187 próximo a las líneas de 17 y 23, alquilo alto moderno, cuatro habitaciones, agua fría y caliente y demás comodidades .precio reajustado.
A2 10980 25-2 abril

VEDADO. Quinta 32, esquina F, alquilo primer piso, moderno, 5 cuartos, sala, saleta, comedor, baño completo, cuarto criados, cocina carbón, agua caliente. Llave bodega. U-6738.
A2 11489 28 ab 2

CALLE K., ENTRE 21 y 23, edificio Reigada». Alquilo casitas, jardín, portal, sala, comedor, cuarto, cocina, baño completo. Precio $15.00 y $18.00
A2 11346 28-4 Ab.

ALQUILO CASA, 27 entre D. y E., letra A., portal, sala, tres habitaciones, comedor, patio, traspatio. Todo amplio, fresco. Entrada independiente. Informa: Marcos Díaz
A2 11307 28-1 Ab.

SE ALQUILA UN HERMOSO primer piso, en 12 esquina a 11, compuesto de tres habitaciones, recibidor, sala, comedor, baño y cocina. Son muy frescos. Informan: Telf. F-6035.
O2 11302 28-2 Ab.

PARA CASA HUESPEDES o por apartamentos, alquilo casa moderna, con o sin muebles, ropa cama, comedor, quince cuartos con baño garages. Entrada Vedado. F-2124.
A2 11401 28-7 Ab.

VEDADO, Baños 269 esquina 27, alquilo piso alto, sala, comedor, tres habitaciones, baño completo, cocina gas, se da muy barato. Llaves, bodega. es casa nueva.
A2 11117 26 abr 3

ALQUILERES

CALLE F CASI ESQUINA A 17

Elegante piso a la brisa, con terraza, sala, comedor, tres habitaciones con closes, lujoso baño, habitación y servicio de criados, pantry y cocina con salida independiente. Informes en la misma. Telf. F-3308.
A2 11273 27-1 abril.

VEDADO. Alquilo cómodos altos, 4 esquina a 11. Informes en los bajos. Telf.: F-3869.
A2 11226 27-4 abril.

VEDADO. Casitas independientes muy baratas, calle 17 número 536. Llaves en el apartamento N, bajos. Informes, teléfono F-5557.
A2 11114 26 abril 5

COMODOS y frescos altos. L 132 entre 19 y 21. Terrazas, gabinete, sala, saleta, cuatro habitaciones, baño, cuarto y servicios criados, garage, jardín, patio, F-5506.
A2 11113 26 abr 3

CALLE H, 95 altos, entre 9 y 11, frente al Hospital de Maternidad. Se alquilan estos hermosos altos. Precio rebajado. Llave en los bajos. Informes: Galiano 94, Ros y Novoa.
A2 11062 26-2 abril

21 entre F y G, casas nuevas, decoradas, de tres y cuatro habitaciones, baños espléndidos, muy frescas. Precios muy módicos. Informes, teléfono A-1051, y bodega.
A2 11144 26 abr 5

EDIFICIO, calle H número 184, entre 23 y 21, Vedado, casitas al estilo americano, para familias cortas. Alquiler razonable. Informes, el portero.
A2 11127 26 abr 2

M NUMERO 263 entre San Lázaro y Jovellar, casa nueva, 3 habitaciones, muy fresca. Informes, teléfono A-1051. Llaves en la bodega.
A2 11145 26 abr 5

CALLE 27

Número 374 entre 2 y 4: sala, saleta, cuatro habitaciones, baño, cocina de gas. Precio, 34 pesos. Puede verse de 4 a 6 de la tarde. Informan, F-2134.
A2 11131 26 abr 1

ALQUILO espléndidos y frescos altos de 17 No. 265, entre D y E, sala, recibidor, siete habitaciones, comedor al fondo, cocina gas y carbón, dos baños intercalados, calentador, terraza, pantry y un cuarto criados. La llave en 17 y Baños. Informan: A-2501.
A2 11010 26-1 abril

VEDADO: Paseo No. 25, hermosos bajos, siete habitaciones, dos baños intercalados, servicios para criados, independiente. F-5224 A-1796.
A2 11068 26-10 abril

VEDADO. Bonita casa, jardín, portal, sala, comedor, dos cuartos, baño completo con calentador, cuarto y servicios para criado, patio azotea, cielo raso, 25 letra C, entre 6 y 8 Teléfono A-5798.
A2 10672 22-1 abril

VEDADO calle 9 No. 7, altos, entre K y J. Se alquila casa moderna, sala, 4 cuartos, baño completo, comedor al fondo, hall, cuarto de criada, cocina gas, garage y cuarto chofer. $55. La llave bodega J y 9. F-1183.
A2 11020 26-10 abril

BIARRITZ

CALZADA del Vedado entre J e I. Se alquilan modernos y frescos pisos para familias. Precios desde $28. Se exigen referencias. Informan: Aguiar 19. Teléfono M-3032.
A2 10297 19-4 abril

J. No. 29 ENTRE 15 y 17, Vedado, jardín, portal, sala, tres habitaciones, buen cuarto baño, cocina, comedor, cuarto criada, patio y traspatio. Llave al lado. Informes Teléfono A-2950.
A2 8933 7-6 abril

MODERNOS y frescos altos, H 227, entre 23 y 25. Cuatro cuartos, baño intercalado, sala, comedor, terraza, pantry, cuarto, servicio criados. La llave H 223.
A2 10179 18-2 abril

A-3 Cerro y Palatino

$18.00 ESPLENDIDA CASA

Sala, comedor, cuatro cuartos, cocina de gas, bajantes eléctricos con bombillos, Daoiz 15, entre Primelles y Churruca, Cerro. Informan en los altos.

OTRA: $17.00, sala, comedor, tres cuartos. De lo más moderno, San Cristóbal A., esquina Prensa, una cuadra del Paradero de Tranvías, Cerro. Llaves bodega de esquina de Prudencio.
A3 11827 31-5 Ab.

PIÑERA 3 entre Línea y Mariano, alquilo casa moderna, con sala, saleta, tres habitaciones, cuarto de baño, cocina y patio, precio rebajado, $17. La llave al lado. Inofrmes, A-3056.
A3 11633 29 ab 3

CASAS DESDE $15.00, portal, sala, comedor, tres habitaciones y servicios completos. Palatino 23, esquina a Armonía, frente cervecería «Tívoli». Informan: I-2897.
A3 11581 29-6 Ab.

SE ALQUILA casa, en mejor lugar Cerro, sala, comedor, 2 cuartos, cocina, baño y patio. Precio $18. Informan I-6349.
A3 11067 26-3 abril

ALQUILO

ALTOS bodega, Salvador y Recreo. Sala comedor, 3 cuartos, baño intercalado, Guaguas por la esquina. Llaves bodega en los bajos. Informan Fonseca. teléfono I-3361.
A-3 10998 26-5 abril

CARBALLO entre Consejero Arango y Cruz del Padre a una cuadra de la esquina de Tejas, se alquila preciosa casita en $20, compuesta de sala, comedor, tres cuartos, baño intercalado y cocina y jardín. La llave al lado e informan en Aguiar 19, teléfono M-3032. Se exigen referencias.
A3 10306 19-3 abril

ALQUILAN casas modernas con derecho garage, sala, dos habiaciones, comdeor, cocina y servicios modernos. Precio $14. Calle Chaple esquina Salvador, Cerro, dos cuadras Paradero Tranvías Palatino. Informan en la misma, por Moreno, bajos.
A3 11040 26-10 abril

A-4 Marianao y sus Repartos

QUINTA ENTRE 14 y 16, letra D., Reparto Almendares, casa moderna, portal, sala, dos cuartos, comedor, baño completo, cocina, patio, agua caliente .Precio: $19.00.
A4 11845 31-3 Ab.

ALTURAS ALMENDARES: Avenida Aliados 38, hermosos altos, cuatro cuartos, terraza, sala, comedor, baño intercalado, pantry, cocina. Precio situación. Véalos hoy.
A4 11894 31-3 Ab.

REPARTO MIRAMAR: 6 entre Primera y Tercera, chalet dos plantas; en los altos, cinco habitaciones, dos baños, garage dos máquinas y todas las demás comodidades. Abierto todo el día. M-9837.
A4 11593 29-8 Ab.

MARIANAO: Alquilo casa Avenida 9 entre 6 y 7 Reparto Buena-Vista, compuesto los bajos: portal, sala, comedor, pantry, cocina, cuarto y servicio criados. Los altos de cuatro cuartos y un baño. Garage y cuarto para chauffeur. Precio $50. Informan. Bufete de Arellano. M-3936.
A4 11086 26-9 abril

LA SIERRA: Estrene fresquísimas casas 3a. y 10. Tres y cuatro habitaciones, baños color, dobles servicios, garage, patio. Una o dos plantas. $43 a $53. Otra, dos habitaciones $23. F-1592.
A-4 11762 30-4 abril.

ALQUILERES

MODERNOS ALTOS

Muy baratos, portal, sala, dos cuartos, comedor, cocina, baño intercalado, gran terraza al fondo; cuadra y media del tranvía. También alquilo barata casa nueva, portal, dos habitaciones, cocina, servicios, patio. Otra casita interior, dos habitaciones, cocina, servicios, patio, $10.00 con luz, calle 3 número 65, entre 16 y 18, Reparto Almendares. FO-2429.
A4 11850 31-3 Ab.

ALTURAS DE ALMENDARES: Avenida de La Tropical. Se alquila casa sin estrenar. Informes, en la misma. FO-1430.
A4 11539 29-3 Ab.

ALMENDARES: Se alquilan altos independientes, sala, comedor, dos cuartos y servicios, con garage. Tercera, entre 10 y 12. Precio: $12.00.
A4 11419 28-1 Ab.

EN LO MEJOR de Columbia, Mendoza entre Calzada y Gutiérrez, alquilo hermosa casita con portal de mármol, sala, comedor, dos cuartos, cocina, baño y patio. Llaves letra B.
A4 11371 28-5 Ab.

ALQUILO moderna residencia. Miramar, Quinta Avenida y 30, 6 cuartos, 3 baños familia, terraza y todas las comodidades para familia de gusto. Rebajada $110. Llaves al lado. U-4742, A-6534
A4 A11158 26 abr 1

LA SIERRA. Alquilo hermosa casa, barata, con portal, sala, hall, cuatro cuartos, comedor, cuarto criados, pantry, garage, cuarto chofer. F-1704
A4 10648 22-1 abril

LA SIERRA: ALQUILO moderna casa, jardín, portal, sala, cuatro cuartos, hall central, baño intercalado, garage; otra, calle B., entre 12 y 14, villa «Carmen». Tranvías, ómnibus. FO-2342.
A4 11540 29-1 Ab.

REPARTO La Sierra. Chalet cinco habitaciones, salón, dos baños en los altos, bien repartidos los bajos, jardín frente y fondo. Garage dos máquinas, habitaciones criados, precio situación. Llave informes. Teléfono FO-1542.
A4 11022 26-3 abril

MARIANAO. Alquilo casa $22, jardín, portal, sala, comedor, 2 cuartos, baño, próximo tranvía. Medrano entre Reina y Panorama, Buen Retiro, San Miguel 4. Restaurant «Ariete». Díaz. M-4141.
A4 11032 26-3 abril

A-5 J. del Monte y Víbora

SE ALQUILAN CASAS: Arango número 4, entre 10 de Octubre y Fomento, con portal, sala y tres cuartos. Llaves 10 de Octubre y Municipio, bodega. Telf. X-2235.
A5 11760 30-7 Ab.

DIEZ DE OCTUBRE número 398-A. Se alquilan los altos, compuestos de terraza, gabinete, sala, saleta, cuatro cuartos, baño completo intercalado, cocina de gas y carbón, comedor, cuarto y servicio de criados, cámara de sol. Todo moderno. La llave e informes en el bajo.
A5 11744 30-2 Ab.

VIBORA: ALQUILO casa Carmen esquina D-Strampes, jardín y portal a dos calles, sala, saleta, tres cuartos, gabinete, hall, baño, cocina con calentador, cuarto y servicio de criados, garage. Precio: $28.00. Llaves al lado. Informan: Telf. F-2314.
A5 11728 30-2 Ab.

VIBORA. Se alquilan casas, bajos y altos, en Calzada y Vista Alegre, 574; muy frescas y baratas. dos, tres y 4 habitaciones, baños intercalados, portales y terrazas. Véalas y se convencerá de sus bondades para vivir sabroso. Informes allí.
A5 11624 29 ab 6

JESUS del Monte. Se alquilan las casas Rodríguez 17 y Ensenada 11 y 9 D. La llave en la bodega de Rodríguez y Ensenada Telf. M-1109.
A5 11627 29 ab 1

REBAJADA A $25.00, jardín, portal, sala, tres habitaciones, comedor al fondo, lindo baño completo, servicio de criados, entrada independiente, cerca Colegio Lourdes. Verla, 2 a 5. Libertad 55, entre Pasaje Enrique y San Antonio.
A5 11616 29-1 Ab.

ALQUILO MAGNIFICOS y ventilados bajos, de la casa Este de la Línea, sin número, entre San Indalecio y San Benigno, (Jesús del Monte), acabados de construir; compuestos de portal, sala, tres habitaciones, comedor, servicios modernos y patio. Telf. X-2808
A5 1152 29-8 Ab.

GANGA: ALQUILO $15.00

Ventilada casa. Propia Estación, sala, cuatro grandes habitaciones, dotada intalaciones corrientes. Dos cuadras tranvías. Llave: Octava 51, entre Avenida Acosta y Lagueruela, Lawton.
A5 11534 29-3 Ab.

CARMEN 14 (VIBORA), cuadra y media de la Calzada. Alquilo lindos, modernos altos y bajos, terraza, sala, comedor, cuatro cuartos, baño. Informan: Telf. A-9302.
A5 11509 29-1 Ab.

BARATA: BUENAVENTURA casi esquina a Concepción, sala, saleta corrida, dos cuartos, cocina, servicios, patios, entre tres líneas tranvías. Lo mejor de la Víbora. Llaves, bodega esquina. Informes: F-6405.
A5 11544 29-3 Ab.

ALQUILO $8.00 casitas, sala, cuarto, baño, cocina y luz; otra, portal, sala, dos cuartos, cocina, baño, luz, $16.00; otra, de esquina, planta alta, sala, tres cuartos, cocina, baño intercalado, $18.00. Calle Octava y Tejar, Lawton.
A5 11507 29-3 Ab.

BARATA: FELIPE POEY 29, entre Milagros y Santa Catalina, portal, sala, recibidor, cinco cuartos, baño intercalado, comedor, cocina, patios. Muy fresca. Llave al lado 27. Informes: Telf. F-6405.
A5 11545 29-3 Ab.

ALQUILO CHALET. Muy barato, portal, sala, saleta, comedor, tres habitaciones y servicios completos; tiene servicio para criados, patio y traspatio, Correa 77. Informan: I-2897.
A5 11582 29-6 Ab.

REPARTO Lawton. Precioso chalet en la esquina de San Francisco y Avenida de Acosta, un verdadero sanatorio compuesto de sala, comedor, cuatro habitaciones, cocina y baño completo. Toda decorada, agua abundante. Informes, Alberto Fernández, El Pincel, Telfs. A-2332 y A-6424.
A5 11480 28 ab 1

VIBORA: ESPLENDIDA casa, Luz Caballero 4, cerca colegio Lourdes, sala, comedor, seis cuartos, garage, baños, patios, portal, terraza. F-5557.
A5 11368 28-5 Ab.

SE ALQUILAN DOS CASAS, altos modernos, de $15.00 y $25 00, San Benigno y Enamorados.
A5 11566 29-4 Ab.

ALQUILO varias casas, una San Mariano y Saco, frente colegio Maristas y Lourdes, otras en Lawton, tranvías y guaguas por la puerta. Teléfono F-6635
A5 11418-21 28 ab 1

ALQUILO MUY BARATO: Altos de esquina, con sala, comedor, tres habitaciones y baño moderno, en Santa Catalina y Buenaventura. Telf. X-1250
A5 11347 28-1 Ab.

CONCEPCION 81, esquina a Lawton, sala, dos cuartos, cocina, patio y servicios. Tranvías a la puerta. Informan en Aguila 213, peletería.
A5 11387 28-3 Ab.

ALQUILO ALTOS Y BAJOS: Avenida Acosta y Primera, sala, saleta, tres cuartos. A una cuadra la Calzada y dos de los tranvías. Llaves: Jesús del Monte 632, bodega. Informes: M-3198.
A5 11350 28-5 Ab.

D-STRAMPES ENTRE Figueroa y Estrada Palma, jardín, portal, sala, saleta, comedor, cocina, baño, tres habitaciones bajas y otra alta, con servicios. Muy barata. Telfs. F-5037 y A-2980.
A5 11362 28-7 Ab.

AGUSTINA entre Antonio San Miguel y Lagueruela, Villa María, altos, casa nueva, 4 habitaciones, 2 baños, y garage. Llaves en los bajos. Informes, teléfono A-1051.
A5 11140 26 abril 5

Los Económicos del DIARIO los LEE quien PUEDE PAGAR

Dto. de CLASIFICADOS
Entrada principal del EDIFICIO
PRADO 103. Tel. A-3333

ALQUILERES

ALQUILO EN FOMENTO 55, esquina a Municipio, a una cuadra de Jesús del Monte, portal, sala, saleta, tres habitaciones, baño, cocina, patio. Informan en los altos.
A5 11390 28-2 Ab.

CALZADA de la Víbora, esquina Genaro Sánchez, frente al paradero Havana Central, pisos modernos, sala, hall, dos cuartos, terraza y servicios, $16. Llave en la misma. Informes, A-6420.
A5 11128 26 abr 2

$20, ALQUILO, Delicias 84, bajos, entre Santa Catalina y Milagros, acera de la brisa, manzana de la Calzada, Víbora. Sala, saleta, tres cuartos, dos baños, cocina de gas y carbón, y patio. Llaves, 82 bajos. Informan, I-3700.
A5 11414 28 abr 2

ALQUILO. Milagros 79. Portal, sala, tres cuartos, baño y demás servicios $22, llaves bodega, frente al parque. Informes U-3763.
A5 11275 27-1 abril.

FRESCOS altos una cuadra tranvías Víbora, terraza, sala, hall, tres cuartos, baño completo intercalado, comedor, cocina cuarto y servicio criados. Agua abundante. Precio reajustado. Informan I-1748.
A5 11056 23-2 abril

VIBORA: Gertrudis 2-D, media cuadra de la Calzada, sala, saleta, 4 cuartos, servicios. Llaves bodega esquina. Informan Antonio San Miguel 18, entre Gelabert y Avellaneda.
A5 11015 26-3 abril

ALQUILO. Una casa grande, lujosa, para familia numerosa o dos familias, media cuadra carritos, botica, bodega, teatro, sin ruido ni polvo. Luis Estevez 3, Víbora I-2053.
A5 11021 26-1 abril

VIBORA $25. Portal, sala, 3 cuartos, etc. Reparto Lawton, Buenaventura 3 y 9 entre San Francisco y Milagros, media cuadra del tranvía de San Francisco y una y media de la Calzada. Nunca habitada por enfermos. Llave: botica. Teléfono: A-8925.
A5 10997 26-1 abril.

A-6 Concha y Luyanó

LUYANO: SE ALQUILA en $20.00, casa moderna, Municipio número 42 y Manuel Pruna.
A6 11875 31-3 Ab.

CASITAS A $11.00

Con sala, cuarto, luz, balcón. Todo independiente. De lo más moderno; otra en los bajos, de las mismas condiciones. Reforma esquina Herrera, Luyanó. Telf. I-7884.
A6 11828 31-5 Ab.

$20 Y $25. CASAS. Benavides entre Mangos y Remedios número 17 al 25, media cuadra tranvía, portal, sala, 4 cuartos, baño intercalado, comedor al fondo, patio, traspatio etc. Informan al fondo. Nuestra Señora de los Angeles número 2. Teléfono I-3538.
A-6 11768 30-3 abril.

CASAS $10.00

Cueto número 10, cerca de Concha, altos y bajos, portal, balcón, sala y demás servicios, con luz. Informan en las mismas. Telf. M-4663.
A6 11719 30-4 Ab.

ROSA ENRIQUEZ, entre Pedro Pernas y Luyanó, media cuadra tranvías. Alquilo casa nueva, portal, sala, dos habitaciones, baño completo, pantry, cocina, patios. Precio situación.
A6 11694 30-4 Ab.

SE ALQUILA casa moderna con portal, sala, comedor, 3|4, Municipio número 6 esquina a Villanueva. Precio, $20. Informan, Telf. M-5202.
A6 11651 29 ab 3

CASAS: PORTAL, SALA, saleta, dos habitaciones, cocina, servicios, $16.50 Fomento sin número, entre Enna y Arango, letras B. y C., una cuadra 10 de Octubre. Informes, al lado, encargado.
A6 11528 29-3 Ab.

CONCHA Y VELAZQUEZ, casas altas y bajas, con sala, comedor, tres habitaciones, baño moderno y cocina. Muy baratas. Informa: R. G. Telf. U-1157.
A6 11438 28-3 Ab.

SE ALQUILAN altos modernos Concha 14 esquina a Reforma, compuestos de sala, recibidor, tres habitaciones, baño intercalado, comedor al fondo, escalera independiente, $25. Informan M-3307, llave fonda.
A6 11158-59 27-11 abril.

GUASABACOA 26 esq. HERRERA

SALA, saleta, cuatro cuartos, servicios, cocina, patio y agua abundante, $20 mensuales, dos meses en fondo. Informa: señor Pasarón, San Rafael 39, altos.
A6 11005 26-5 abril

SE ALQUILA en Concha y Guasabacoa, bajos modernos con portal, sala, dos habitaciones, cocina y servicios. Rebajados. Informan: Manzana de Gómez 240. Telf. A-4893.
A6 10890 24-1 abril

A-7 Sto. Suárez y Mendoza

PASAJE Moderno. Se alquilan casitas modernas, cielo raso decorado, sala, habitación, cocina, servicios, alquiler $12, situación Este de la Línea y Mendoza frente al puente hierro, Santo Suárez, en la misma informan, preguntar por Domingo.
A-7 11786 30-3 abril.

CASA MODERNA: Alquilo Luis Estévez y Juan Delgado, línea tranvías, sala, comedor, dos cuartos, baño intercalado, patio, portal, jardín. Está nueva. Alquiler módico. Telf. A-1706. Llave letra C.
A7 11717 30-7 Ab.

ALQUILO Santos Suárez, calle Lacret entre Goicuría y Delgado, casa moderna, sala, comedor, dos cuartos, baño, cocina, muy fresca en quince pesos. Informan Teléfono M-5831.
A-7 11904 30-2 abril.

SE ALQUILAN LOS ALTOS de Santos Suárez 100, por Durege, con sala, comedor, dos cuartos, baño. Muy frescos. $18.00. Telf. A-3073.
A7 11681 30-5 Ab.

SANTOS SUAREZ: Alquilo casa, San Bernardino casi esquina San Benigno, una cuadra del Parque, comedor, tres hermosos cuartos, portal, patio y traspatio. A-6861.
A7 11687 30-3 Ab.

SANTOS Suárez número 38, altos, entre San Indalecio y San Benigno, casa nueva, 5 habitaciones, muy fresca, abundante agua. Informes, teléfono A-1051. Llaves en los bajos.
A7 11142 26 abril 5

SANTA Emilia 122 entre San Julio y Durege, casa moderna, 5 habitaciones, dos baños y demás comodidades. Informes, teléfono A-1051. Llaves al lado en número 136.
A7 11139 26 abril 5

ALQUILO ALTOS: Serafines y San Indalecio, acera la brisa, sala, comedor, tres cuartos. Llaves en los bajos. Informes: M-3198.
A7 11349 28-5 Ab.

ALQUILERES

SAN BENIGNO 82

SE ALQUILA baratísima esta gran casa, pida informes al dueño. A-3430 I-2383.
A7 10944 25-1 abril

AVENIDA Serrano 41, altos, entre Enamorados y Santos Suárez, casa nueva, tres habitaciones, alquiler muy módicos. Llaves en la bodega. Informes, teléfono A-1051.
A7 11141 26 abril 5

ALQUILO CASITA MODERNA, propia para matrimonio, muy ventilada, acabada de pintar, sala, cuarto, cocina, patio, servicios, azotea y luz toda la noche, $10.00. Informan: Calle Lacret letra I., entre Cortina y Figueroa.
A7 11523 29-6 Ab.

SE ALQUILA LA MODERNA casa Enamorados número 64, entre Avenida Serrano y Flores, portal, sala, tres cuartos, comedor al fondo, baño completo cocina, cuarto y servicio de criados. Llave en frente. Informes: A-0354.
A7 11311 28-3 Ab.

ALQUILO San Mariano y Miguel Figueroa, frente al Parque Mendoza, chalet, moderno con jardín, portal, recibidor, sala, comedor, cocina en los bajos; 5 habitaciones con baño intercalado completo en los altos, garage y patio. Teléfono A-4893.
A7 10893 24-1 abril

SAN BERNARDINO 24 entre Durege y Serrano, casitas modernas con luz, a una cuadra de las guaguas y dos de los tranvías de Santos Suárez a $11, $12, $15.
A7 10908 24-3 abril

A-9 Guanabacoa y Cojímar

GUANABACOA. Se alquilan espléndidos altos en Maceo número 78. Informan, teléfono XO-1538.
A9 C 10270 18 ab 2

A-10 A. Apolo y Calabazar

$15. ALQUILO, San Andrés entre Gómez y Aranguren, Arroyo Apolo, jardín, portal, sala, dos cuartos, comedor, baño moderno, lavadero, patio, agua abundante. Informan, I-3700.
A10 11413 28 ab 2

ALQUILERES VARIOS

PLAYA HABANA: Se alquila una buena casa, por la temporada, con todas las comodidades modernas. Razón Srta. Sánchez. Telf. X-3604. A todas horas.
A. V. 11900 31-2 Ab

W Arrendamientos

ARRIENDO FINCA: Una y media caballería, casa, pozo, 300 montones plátanos, casa tabaco, en Carretera Rincón, San Antonio Baños, kilómetro 32. Informan: Telf. XO-1580.
W. 11916 31-2 Ab.

B-1 Casas-Apartamentos

REINA Y GALIANO

Se alquilan apartamentos acabados de fabricar, en la Plaza del Vapor, entrada por Galiano. Pueden verse a todas horas. Informan: F-2134.
B1 11882 31-6 Ab.

EN AMARGURA 67 se alquila un hermoso apartamento de dos habitaciones. Hace esquina, y tiene tres balcones. Se da muy barato
B1 11773 30-2 Ab.

8 Y 19, VEDADO

F-6635 Apartamentos modernos. 2. 3 y 4 locales luz. teléfono Frigidaire, radio, agua caliente, garage piscina y restaurant. Precio de verano.
B-1 7843 29-1 abril.

CASAS APARTAMENTOS

Neptuno 172, una y dos habitaciones, sala, comedor, baño, cocina, luz, elevador, balcones a Neptuno, 25 pesos. Otra igual, Infanta y Concordia. Edificio Artigas.
B1 11659 29 ab 1

APARTAMENTOS independientes, lujosamente decorados, de tres habitaciones, baño completo intercalado, agua caliente, cuarto y servicio de criados. Llave en los bajos. Informan: F-1000. Jesús María 17.
B1 11601 29-28 Ab.

NUESTROS apartamentos equipados con servicio moderno son los más céntricos y mejores y a precio sin competencia. Cárdenas 81. Teléfono: A-2167.
B1 10952 25-8 abril

VEDADO calle 17 No. 595 entre 26 y 28. Se alquilan apartamentos, sala, comedor, cuarto cocina, baño $12. Otros, sala, 2 cuartos, comedor, baño con agua caliente $15. F-1183.
B1 11019 26-10 abril

Extraordinaria
Rebaja de Precios
EN EL
Edificio GOVEA
Calle 13 entre 18 y 20
Vedado
El lugar más alto, fresco y saludable de la Ciudad.
Cómodos Apartamentos
Desde 10 Pesos
CON BAÑO PRIVADO Y COCINA
IDEAL PARA FAMILIAS
ELEVADOR Y LUZ TODA LA NOCHE
B1 11116 26 abril 1

EDIFICIO ARBOS

OQUENDO 18 entre San Rafael y San Miguel. Comodidad y gran economía. Apartamentos de dos habitaciones, buen baño, cocina, luz y elevador día y noche, a 16, 18, 20 y 25 pesos mensuales. Se ruega traigan referencias.
B1 11220 27-11 abril.

"K" Y "21"

Entrada Vedado. Apartamento lujosos, nuevos cómodos, preciosa vista, rápidas comunicaciones, uno o dos dormitorios y demás comodidades. Véalos. Informa Avelino. Hay bajos.
B1 10216 18-2 abril

SAN LAZARO 470

Lujosos apartamentos, cómodos y elegantes, sala, tres cuartos, baño intercalado, comedor, cocina, cuarto criados, con servicio. Situación inmejorable. 40, 45 y 50 pesos. Véalos San Lázaro 470. Telf. A-2973.
B1 56510 10 dc 12 in

B-2 Locales y Naves

PADRE VARELA 66

Local propio para zapatería, sastrería o tienda, con tres habitaciones, cocina y servicios. Informan: F-2134. Precio: $55,00.
B2 11881 31-6 Ab.

Para Comercio

Alquilo nave preparada para mueblería. Mide 30 de fondo, por 8 de frente, con vidrieras al frente. Modernas y su toldo. Rebajado a $30.00. No pierda oportunidad. Informes: Gloria e Indio. Telf. A-6827, Avelino.
B2 11832 31-8Ab.

SE ALQUILA en $35 local propia para café, bodega etc., anexa una casita, todo moderno, mampostería, cielo raso, decorado. Mendoza esquina a Este de la Línea, frente puente hierro Santo Suárez, en la misma informan.
B-2 11787 30-3 abril.

ALQUILERES

CALZADA Y DOS, Vedado: edificio «Martí: Alquilo por la calle Dos un local amplio, con todas comodidades, propio para cualquier comercio. Lugar de movimiento. Precio muy barato. Verlos allí. Sr. García. Informes: Sr. Manteca, Cuba 76.
B2 11731 30-3 Ab.

PRADO NUMERO 11: Alquilo el bajo (donde estuvo la florería «Milagros»). Muy propio para este negocio u otro comercio. Alquiler muy reajustado. Informes: Sr. Manteca, Cuba 76. Telf. A-8903.
B 11734 30-3 Ab.

PRADO 55, AL LADO del cine «Fausto»: Alquilo espléndida planta baja corrida, con grandes luces al frente y en el alto, unas buenas habitaciones, con todas comodidades. Muy propio para gran exhibición automóviles u otro comercio. Precio muy barato. Para verlos e informes: Sr. Manteca, Cuba 76. Telf A-8903.
B2 11735 30-3 Ab.

MUY BARATO
CALZADA J. DEL MONTE 137-A.

Alquilo espléndido local: (Gran planta baja). Muy propio para almacén comercio o industrias; de mucha capacidad. Piso granito, gran cocina y demás comodidades. Llaves, segundo piso alto. Al fondo por San Joaquín alquilo espléndido y ventilado piso alto, muy cómodo, en $23.00, con sala, recibidor, tres cuartos comedor, cocina gas y baño intercalado.
B2 11729 30-3 Ab.

LOCALES PARA INDUSTRIA

Se alquilan buenos y baratos locales con fuerza motriz y sin ella. Los hay altos y con Chuchos de Ferrocarril. Informan: Casa Gancedo. Telfs. X-2819 X-2629, Concha 3. Habana.
B2 11677 30-14 Ab.

NAVES Y TERRENOS CON CHUCHO

Se alquilan espléndidas naves muy ventiladas, en la Calzada de Concha y calle Marina, con Chucho y sin él. También alquilamos y vendemos baratos, magníficos terrenos de todos tamaños, con chuchos de Ferrocarril, propios para industrias y almacenes. Informan: Casa Gancedo Telfs. X-2819 X-2629 Concha número 3, Habana.
B2 11678 30-14 Ab.

$36.00 NEPTUNO 239, entre Aramburu y Soledad, local moderno 6 x 25 metros, todo azulejado. Dueño en la misma. De 3 a 6 de la tarde.
B2 11685 30-2 Ab.

SE ALQUILA PLANTA baja, de la casa Habana número 99, entre Teniente Rey y Amargura, con buenos armatostes. Propia para comercio o industria. Informan en la misma, de 2 a 5 p. m.
B2 11621 29-1 Ab.

SE ALQUILA UN LOCAL propio para cualquier giro, Cárdenas casi esquina Monte. Informan: Telf. A-3384
B2 11568 29-1 Ab.

CASA CALLE DE AMISTAD número 98, entre San José y Barcelona. Se alquilan apartamentos y habitaciones muy amplias a precios módicos.
B3 11587 29-6 Ab.

ESPADA ESQUINA San Rafael, local de 550 metros, puertas a dos calles, para industria o garage; tiene bomba y tanque para gasolina. Barato. M. Martínez, Ayuntamiento 4, Cerro.
B-2 11529 29-4 abril.

SE ALQUILA LOCAL para establecimiento, 307 metros cuadrados, claro fresco, Bernaza 16, casi esquina a Obrapía. Precio de situación. Informan: Obrapía 105 Telf. A-3650.
B2 11535 29-2 Ab.

SAN PEDRO No. 6

Alquilo local bajo muy propio para café, lechería, agencia de Aduana, etc. Las llaves en los altos. Informan en la misma, oficina Hermanos Blanco Herrera. A-9619.
B2 11484 28 ab 5

PROPIO para bodega se alquila la esquina San José y Quiroga, Jesús del Monte, con armatostes y enseres. Precio de situación. Informes, Infanta 47, bajos, Telf. U-1157.
B2 11443 28 abr 5

DOS HERMOSOS salones corridos, alquilo en Neptuno 42, uno hace esquina; otro pequeño saloncito con bastante fondo Amistad casi esquina Neptuno. Alquiler baratísimo. Informan, A-9317
B2 11452 28 abr 1

CAMPANARIO y Concepción de la Valla local para bodega o industria, tiene accesorias y habitaciones, muy barato Informa, Ramón G. Fernández. Telf. U-1157.

INFANTA esquina a Desagüe, local para bodega o industria, con armatostes. Se alquila barato. Informa, Ramón G. Fernández. U-1157.
B2 11440 28 ab 3

EGIDO ESQUINA Corrales. Admito proposiciones para amplio local, todo o parte. Precio situación. No hay que gastar, tiene anaqueles y cinco grandes vidrieras. A-1886.
B2 11388 28-6 Ab.

PARA establecimiento, alquilo bajos de Amargura 34, entre Cuba y Aguiar, gran local sobre columnas, 18 metros frente por 22 de fondo. Verse a todas horas. Informes, A-4376.
B2 11146 26 abr 5

OFICIOS 90, BAJOS

Se alquilan este espléndido local 200 metros cuadrados. Pegado a la Embajada de España. Precio de situación. Informan al lado, almacén de M. Muñiz y Compañía. Telf. A-1474.
B2 10101 17-1 abril

PANADERIA: ALQUILO, San Miguel 133, casi esquina a Gervasio, gran local, cinco cuartos, dos magníficos hornos. Ver, todas horas. Informan: Belascoaín 121.
B2 11397 28-3 Ab.

EN $32.00 SE ALQUILA Lamparilla 42, propia para comercio industria, depósito, mercancías, etc. Calle muy transitada. Tres cuadras del Capitolio. Dueño: Telf. F-5880.
B2 11336 28-2 Ab.

$40.00 LA ESQUINA de Aramburu y Concordia, preparada para establecimiento, con armatostes y muebles. Llaves, al lado, talleres. Informes: «La Moda», Galiano y Neptuno. A-4454
B2 11326 28-2 Ab.

LEALTAD 160 esquina San Rafael. Alquilo local propio para carpintería o cosa análoga. Llaves Zapatero. Informes Cuevas M-9896.
B2 11267 27-4 abril

SAN JOSE 109, entre Oquendo y Soledad, se alquila una nave muy grande y buena, propia para garage o depósito, se da en 45 pesos Puede verse a todas horas.
B2 11198 27-2 abril.

CONSULADO 99 entre Animas y Virtudes, alquilo, hermoso local, acabado de pintar y poner en condiciones para panadería, tiene horno magnífico. Se da muy barato. Puede servir también para cualquier otro comercio, hay mucho local
B2 11197 27-2 abril.

ALQUILO O-Reilly 106 y 108, edificio cuatro plantas, antigua casa Harris Bros, entrada por O-Reilly y por el fondo. Informan: Manzana de Gómez 240. Telf. A-4893.
B2 10891 24-1 abril

ALQUILO en Luz y Oficios, local de esquina, propio para establecimiento, con varias divisiones y servicios. Informan: Manzana de Gómez 240. Teléfono A-4393.
B2 10892 24-1 abril

SE ALQUILA Se aceptan ofertas razonables por el local de Sol 39, antigua panadería Santa Clara. Puede verse a todas horas.
B2 11481 28 ab 1

NAVE azotea, mucha ventilación, gran patio habitaciones al fondo. Otra 450 metros, altos, oficina o vivienda. Flores 5 y 7 entre Agua Dulce y Serafines.
B2 10596 21 abr 5

PADRE VARELA 66

Local propio para zapatería, sastrería o tienda, con tres habitaciones, cocina y servicios. Informan, F-2134. Precio, 55 pesos
B2 11125 26 abr 1

NAVE CON 200 METROS, propia para almacén, construcción moderna. Precio rebajadísimo. Informes: «La Moda», Galiano y Neptuno. A-4454.
B2 11327 28-2 Ab.

ALQUILERES

B-3 Departamentos

17 Y 4, VEDADO: Alquilo espléndidos departamentos independientes completamente, sala, saleta, dos y tres cuartos, comedor, cocina, baño completo, y demás comodidades. Para verlos allí, el encargado. Precio muy barato. Informes: Sr. Manteca, Cuba núm. 76.
B3 11733 30-3 Ab.

DEPARTAMENTOS para familias, cómodos, baratos, con cocina y baño en los mismos, en Gervasio 96, esquina Neptuno. Informa el encargado.
B3 11410 28 abr 4

VICTOR Muñoz 53, alquilo departamentos nuevos, sala, cuarto, cocina, todo grande, cómodo, de $8 a $12, mes y medio garantía. El portero trata.
B3 11423 28 ab 2

ZULUETA 34

Alquilamos departamentos y habitaciones con agua corriente y muchas comodidades. Muy baratas. Hay con frente a la calle. Véalas antes de mudarse, Zulueta 34, frente al Instituto.
B3 11399 28-7 Ab.

PALACIO AYESTERAN

SE ALQUILAN, departamentos, con sala, cuarto, comedor y baño completo, cocina. Precio muy reducido. Ayesteran 8. Teléfono U-7200.
B3 10948 25-8 abril

MONTE 133 Se alquilan confortables departamentos, compuestos de dos y tres habitaciones, cocina, baño y servicios. Informa en la misma la encargada.
B3 9654 13 abril 5

B-4 Habitaciones

EDIFICIO «ABADIN», Cuba 86, casi esquina Teniente Rey, casa moderna, tranquila, habitaciones amuebladas, agua corriente, criados, luz, teléfono, baño caliente, $11.00, $13.00 y $15.00. No comida. A-5551.
B4 11919 31-8 Ab.

SE ALQUILA una habitación con vista a la calle precio $12.00 casa poca familia, Solo personas mayores. Lamparilla 43 altos.
B-4 11798 30-3 abril.

ALQUILO AMPLIAS y ventiladas habitaciones, Durege y Correa, reparto Santos Suárez, altos Taller Carpintería. Alquiler. $7.00 con luz. Mucho orden. Informan en la misma. M-1429.
B4 11740 30-9 Ab.

EN 10 NUMERO 17, Vedado, entre Línea y Calzada. Alquilo hermosa habitación, con espléndido baño, propia para matrimonio, con o sin comida. Casa particular y entrada independiente. Precio módico.
B4 11608 29-1 Ab.

EN CASA de toda moralidad se alquila una espléndida habitación con un balcón, muy fresca y barata. Habana 91, segundo piso.
B4 11649 29 abr 1

VILLEGAS 58 ESQ. OBRAPIA

Telf. A-1832. Habitaciones, con o sin muebles. Se admiten abonados al comedor.
B4 11553 29-3 Ab.

MURALLA 10, HABITACIONES $6.00 $8.00, $12.00; Sol 79, $5.00, $7.00 y $15.00; Industria 115, $7.00, $10.00 y $12.00; Monte 397, $7.00, $9.00, $12.00; San José 113, $5.00, $6.00 y $10.00.
B4 11599 29-13 Ab.

EN CASA DE FAMILIA honorable, se alquila una hermosa y fresca habitación. Preferible caballero. Den referencias. Telf. M-8278.
B4 11505 29-3 Ab.

SE ALQUILA HABITACION en Neptuno 44, altos, teléfono M-1012; otra y un pequeño departamento en Angeles 13, altos. A-2024.
B4 11518 29-3 Ab.

BERNAZA 32 frente al parque del Cristo, se alquilan espléndidas habitaciones, con o sin muebles.
B4 11475 28 ab 1

O'Reilly No. 51
CASA NUEVA

Se alquilan magníficas habitaciones, frescas, claras y ventiladas, agua caliente a todas horas, abundancia de baños modernos, teléfono, buen servicio, moralidad.
B4 C 11183 26 ab 10

SE ALQUILA habitación con vista a la calle, con o sin muebles, otra más pequeña. Casa de moralidad. Precio de situación. Neptuno 80, segundo piso, esquina a Manrique. M-8040.
B4 11179 26 mar 2

LAS HABITACIONES más frescas, mejor situadas con baño y servicio privado a precio baratísimo, las puede usted encontrar en Cárdenas 81. Teléfono A-2167.
B4 10951 25-8 abril

GALIANO ESQUINA a Trocadero, altos, en la misma esquina habitaciones con balcón a la calle. Se alquilan baratas. Informa: Ramón G. Fernández. U-1157.
B4 11437 28-3 Ab.

LUZ 46, entre Compostela y Aguacate Se alquilan habitaciones altas y bajas desde $4.00 y $5.00. Informan: Bufete de Arellano. M-3936.
B4 11085 26-19 abril

OBRAPIA 91 y Amargura 34, habitaciones magníficas con o sin baño. Todas con agua corriente luz y teléfono. Precio incomparable. Casas de moralidad.
B4 11377 28-2 Ab.

ALQUILO CALLE 25 y 8, habitaciones, $5.00 y $6.00 y calle 14, entre 19 y 25, nave y habitación, en $25.00, propia para industria. En la misma informan.
B4 11306 28-1 Ab.

GANGAS
HABITACIONES DESDE:

Cuba 1	$ 4.00
Cerro 817	$ 3.00
Muralla 20	$ 6.00
Monserrate 5	$ 5.00
Palatino 15 esq. a Esperanza	$ 5.00
Damas 78	$ 8.00
Salud 129	$ 4.00
San Ignacio 25	$ 4.00
San Bernardino 93	$ 3.00
Esperanza 117. Habits.	$ 5.00
San Rafael 174	$ 7.00
Zulueta 31	$ 4.00
Castillo 62	$ 3.00
Luyanó 72	$ 5.00
Cruz del Padre 26A	$ 3.00
Peñalver 116	$ 6.00
Inquisidor 31	$ 5.00
Cuarteles 20	$ 6.00
Cerro 561	$ 7.00
Zanja número 115	$ 5.00

A-4358 M-6263 M-2096

PRECIOSA HABITACION con balcón Otra interior las dos lavabos, agua corriente. Muebles y comida si desean. Casa moderna. Precios de situación. Reina 6 último piso. Teléfono M-9200.
B4 10959 25-4 abr

MAGNIFICAS habitaciones en casa nueva y fresca en el centro de la Habana, a precios inverosímiles, Cárdenas 81. Teléfono A-2167.
AV 10953 25-8 abril

HABITACIONES. Se alquilan en Monte No. 69, (altos), frente al Parque de «La Fraternidad». Con luz, agua y teléfono.
B4 10772 23-7 abril

OFICIOS No. 88-A

Se alquilan en el primero y segundo piso, espléndidas habitaciones. Frente a la Alameda de Paula.
B4 10098 17-1 abril

EDIFICIO Catedral, casa para familias honorables. Hay ascensor, agua abundante Habitaciones y departamentos muy frescos. Visitando este edificio ningún otro le gustará después. Empedrado núm. 4.
B4 C 69 9 abril 5

B-5 Casas de Huéspedes

LA ISLA. Casa de huéspedes y departamentos, amplias y frescas habitaciones, baños modernos con agua caliente, comida excelente. Precios de situación, Monte 53, entrada por Factoría, Tell. A-9211.
B-5 11795 30-2 abril.

ALQUILERES

HUESPEDES: "CASA MARTI"

Prado 65, altos. Hermosas habitaciones, balcón a la calle y agua corriente, excelente comida, servicios modernos con agua fría y caliente. Precios de situación. Telf. M-5665.
B5 11562 29-8 Ab.

GRAN CASA DE HUESPEDES, Reina 83, esquina a Manrique altos botica, habitaciones amuebladas, con servicio, baño, buena comida. Precio reducido. Telf. A-0238.
B5 11301 28-3 Ab.

CON CATEGORIA y servicio de lujo tenemos alojamientos insuperable al precio más económico. Véanos y se convencerá. Cárdenas 81. Teléfono: A-2167.
B5 10950 28-5 abril

B-6 Hoteles

HOTEL «EDISON», Neptuno 5. Telf. A-9041. Próxima inauguración del roof-garden. Panorama espléndido, temperatura deliciosa. Habitaciones frescas, con espléndidos servicios sanitarios. Agua fría y caliente. Elevador. La cocina a cargo del propietario señor Julio Gutiérrez. Es una garantía en su servicio. Verdadera residencia para familias. Pida su habitación, antes de que su cupo esté cubierto.
B6 11754 30-3 Ab.

THE SAVOY
F. Y 15, VEDADO
Telf. F-6616

Situado en un lugar alto del Vedado, con facil y frecuente comunicación con la ciudad y repartos; rodeado de jardines, con 600 metros de hermosos portales. Las habitaciones tienen ventilación directa, teléfono, closet y baño particular con agua fría y caliente. Precios moderados, incluyendo tres excelentes comidas bien seleccionadas; al servicio en mesas separadas para cada familia.
B6 C68 9 abril 8

HOTEL ALCAZAR

EL SERVICIO más esmerado y las mejores habitaciones de la Habana, en el lugar más céntrico, casa moderna, lo encontrará usted en el Hotel Alcázar, con la garantía que le costará más barato. Cárdenas 81. Teléfono A-2167.
B6 10954 25-8 abril

HOTEL TULLERIAS

Viva céntrico. Amplias habitaciones, espléndido servicio de comidas. Precios sumamente reducidos para familias estables. Ave. Bélgica número 91, antes Monserrate.
B6 9178 8 mr jn 8

"TROTCHA"

EL DECANO de los hoteles del Vedado. Rodeado de hermosos jardines. Ideal para familias. Precios con todos servicios. Desde $35.00 mensuales por persona. F-1076.
B6 9210 10-9 abril.

Hotel MANHATTAN

San Lázaro y Belascoaín, frente al parque Maceo, situado en lugar fresco y saludable y uno de los más confortables de la ciudad, ha rebajado sus precios al mínimo. Dedicado a familias estables y del interior. Buena comida y excelente servicio. Moralidad. Pídanos precios y serán nuestros clientes. Teléfono U-1057.
B6 10271 18 abril 11

IDEAL ROOM
PRADO 93 B

Fíjese bien en estos precios. Esta gran casa situada en lo mejor de la Habana, frente al Capitolio, habitaciones con baño agua caliente, desde $12; para matrimonio con comida, $35. Recién reformada. Hay siempre agua, mucha limpieza, muebles nuevos y todo pintado. Exíjense referencias a las familias estables. Visítenos y será nuestro huesped.
B6 8846 7 abril 6

AMBASSADOR

ANTES CECIL, $100 mensuales, dos personas, habitación, baño y comida.—A y Calzada, Vedado.
B6 8021 1-1 abril

NUEVO HOTEL LUZ

AMARGURA Y COMPOSTELA. Teléfono M-2395
Residencia de familias estables. Habitaciones con baño privado, una persona $25.00. Con pensión completa, baño privado dos personas: $45 y $50. Con pensión completa, apartamentos tres id. $75 y $90. Háganos una visita. 25 PESOS
B6 8382 3-2 abril

SE SOLICITAN

S-1 Criadas y Criados

SE NECESITAN UNA CRIADA de mano, sueldo $20.00; y un chofer, con recomendación de donde trabajó antes $30.00, Compostela 58.
S1 11873 31-2 Ab.

SE SOLICITA JOVEN española criada de mano, servir mesa, con referencias de conducta y servicio. Telf. A-9349. De 2 a 4 de la tarde.
S1 11703 30-2 Ab.

S-2 Cocineras y Cocineros

SOLICITO COCINERA, corta familia, duerma colocación, ayude algunos quehaceres, 2 entre 26 y 28, al lado colegio «Hogar y Patria», Reparto La Sierra. Telf. FO-2167.
S2 11866 31-2 Ab.

SE SOLICITA UN MUCHACHO formal y serio, como aprendiz, en casa de óptica. Egido 2-B.
S2 11690 20-1 Ab.

S-7 Costureras-Modistas y Sombrereras

SE DESEAN BUENAS embolsilladoras y que hayan trabajado en taller. De no reunir estas condiciones, no se presenten. Máximo Gómez 306.
S7 11718 30-2 Ab.

S-11 Agentes y Socios

COMANDITARIO Con $2,000: Se solicita para un negocio serio, productivo y sin riesgos. Se dan y piden referencias. Dirigirse a Sr. Rodríguez, Apartado 1022, Habana.
S11 11883 31-3 Ab.

MAGNIFICA OPORTUNIDAD: Se solicitan agentes para vender carbón vegetal a domicilio. Informan: Corral, 19 y D., Vedado.
S11 11889 31-3 Ab.

$2,500.00 CON HABILIDAD y buenos deseos de trabajar, se necesita un socio para ampliar negocio honroso y lucrativo. Díaz, Martí 54, Guanabacoa.
S11 11699 30-6 Ab.

SWEATERS ALTA NOVEDAD

SOBRE tul se enseñan a confeccionar gratis. Agentes activas, se solicitan para venta de labores. Habana e interior. Detalles: F-3358.
S11 11016 26-1 abril

SUSCRIBASE AL
DIARIO DE LA MARINA

M.E.C.D. 2016

SE SOLICITAN

S-12 Solicitudes - Varias

SOLICITO LA ADMINISTRACION de una finca de campo. Aspiraciones modestas y referencias a satisfacción. Gertrudes 18, Víbora.
S12 11839 31-6 Ab.

SOLICITO hombre trabajador, con pequeña garantía, para ponerlo al frente de un negocio de fácil atención. No es necesario saber mucho; si honradez. Obtendrá más de noventa pesos mensuales. Señor Domínguez, Animas 92, altos.
S12 11634 29 ab 3

TENEMOS atractiva proposición para hombres interesados en ganar sobre 100 pesos mensuales, trabajando en su casa. Diríjase Universal Box 3. Station 1. New York.
S12 8847 7-6 abril

LICORISTAS

AÑEJO, toda clase de licores, vinos, coñac, vermouth, rones, en quince días, representando más de diez años. Acepto socio capitalista, calle Guasabacoa 56, Luyanó.
S12 10875 24-3 abril

AGENCIAS DE COLOCACIONES

AGENCIA «LA UNION», de Marcelino Menéndez, 35 años establecida. La única que en cinco minutos facilita todo el personal con buenas referencias. Llamen: A-3318, Habana número 114.
X. 11702 30-4 Ab.

«LA PRIMERA DE AGUIAR»: F. V. Aguilera 53. Telf. A-3090. Tengo un especial servicio doméstico y toda clase de empleados, para cualquier giro que sea, y de ambos sexos, Alonso
X. 11752 30-8 Ab.

«LA MILAGROSA» M-5241. Ofrece cocineras y criados de ambos sexos, del país y extranjeros. Sin muchas pretensiones y que duermen en la colocación. Con referencias.
X. 11724 30-1 Ab.

"LA MATANCERA"

A-7740. Sirve rápidamente cocinera, criadas, toda clase de servidumbre y empleados de ambos sexos, con referencias. Calle Sol 111. Servicio permanente a todas horas.
X 9577 13-12 abril

NUESTRA lista de familias distinguidas que acuden simpre a la Agencia «Beers» para sus necesidades. Parece una hoja del «Libro Azul» de la Habana. A-3070.
X 9528 12-11 abril

SE OFRECEN

O-1 Criadas y Criados

SE DESEA COLOCAR un joven español, de criado de mano o de cualquier otro trabajo; no tiene pretensiones, y tiene referencias de las casas que ha trabajado. Informa: José Rodríguez. Telf. A-8437.
O1 11890 31-2 Ab.

SE DESEA COLOCAR una señora española, de mediana edad, en casa particular, de criada o por horas; tiene buenas referencias. M-5339.
O1 11856 31-3 Ab.

DESEA COLOCARSE una muchacha para criada de cuartos y comedor; tiene referencias. Llamen: Teléfono: F-2726.
O1 11852 31-3 Ab.

SE OFRECE UNA MUCHACHA española, para habitaciones y coser, o el servicio de una corta familia, o cocinera; igual duerme en la colocación, que fuera; de todo entiende. Dirección: Calzada del Cerro 480. Telf. A-6256.
O1 11826 31-2 Ab.

SE DESEA COLOCAR joven española, para criada de mano, cuartos, manejadora, o para atender una señora, sabe toda clase de costura y lavados, zurcir y cortar, y atender ropas finas; va al campo y a todos los repartos; desea casa de familia, tienda, quinta o colegio. Amistad número 154. Telf. A-8928, Camila López.
O1 11864 31-3 Ab.

SE OFRECE MUCHACHA española, de criada de mano o limpiar, ayuda en la cocina; sabe cumplir su obligación, y muy buenas referencias. Es formal; va a cualquier reparto. Telf. M-3369.
O1 11893 31-2 Ab.

SE DESEA COLOCAR una joven española de criada de mano, sabe algo de cocina; tiene familias que la garantizan. Informan: Aguila 30. Telf. A-3829, (tintorería).
O1 11914 31-2 Ab.

SE DESEA COLOCAR una joven española, para criada de mano o manejadora; no le importa ir al campo. Telf. A-5880.
O1 11906 31-2 Ab.

JOVEN ESPAÑOLA, desea colocarse de criada de mano o para todo; sabe cumplir su obligación. Llame: Telf. A-2991.
O1 11887 31-5 Ab.

SE DESEA colocar una joven española de criada de manos o de cuartos, sabe trabajar y es honrado, informan en el teléfono U-1538.
O-1 11796 30-1 Abril.

MUCHACHA peninsular desea colocarse de criada de manos o manejadora, entiende algo de cocina, tiene buenas referencias. Teléfono M-8994.
O-1 11792 30-1 abril.

SE DESEA colocar una señora de mediana edad para criada de manos o manejadora, no le importa salir fuera, con referencias. Teléfono U-7095.
O-1 11789 30-2 abril.

SE DESEA colocar una muchacha española para criada de mano sabe trabajar y tiene referencias. teléfono F-3145.
O-1 11790 30-1 abril.

SE DESEA colocar dos muchachas españolas para criadas de manos o manejadoras, tienen referencias I-7656.
O-1 11780 30-2 abril.

SE DESEA colocar una joven española de criada de manos o manejadora en casa de buena familia para informes Concejal Veiga 12, teléfono I-7430.
O-1 11776 30-1 abril.

DESEA colocarse un joven español. De criado. Habituado al servicio fino. Conoce toda clase de servicio. Es muy trabajador, serio y respetuoso. Tiene muy buenas referencias de las casas donde ha trabajado. Sabe hacer toda clase coteles. Llame al teléfono F-1849.
O-1 11755 30-2 abril.

CONPETENT girl seek position as nurse, maid, laundry or half days, excelent references. Clara FO-2751.
O-1 11741 30-2 abril.

SE DESEA COLOCAR una joven española, para criada de mano y cocinar, en casa de corta familia; sabe bien su obligación, y tiene referencias. Para más informes: Telf F-1661.
O1 11758 30-1 Ab.

SE DESEAN COLOCAR dos muchachas españolas, para comedor o cuartos; entienden de costura, saben leer y escribir, y tienen referencias. Telf. U-6709.
O1 11767 30-2 Ab.

SE DESEA COLOCAR una española, para criada de mano o de cuartos; lleva tiempo en el país, y tiene buenas referencias. Informan: Telf. A-7839, Callejón de Espada 14.
O1 11757 30-2 Ab.

DESEA COLOCARSE joven española, de criada de mano: tiene buenas referencias y sabe cumplir con su deber. Informan: Zanja 126. Telf. U-1287.
O1 11778 30-3 Ab.

SE DESEA COLOCAR una muchacha española, de criada de mano, o manejadora; tiene referencias de las casas que trabajó. Telf. F-4866.
O1 11713 30-2 Ab.

SE OFRECE UNA MUCHACHA española, para criada de mano; en la misma, otra de mediana edad, para cocinar, entiende de repostería; tienen buenas referencias. Informan: F-6207.
O1 11725 30-1 Ab.

MUCHACHA ESPAÑOLA, desea colocarse de criada de mano o cuartos; tiene referencias, sabe coser y entiende de cocina; no le importa salir al campo. También para criada. Informan: FO-2718.
O1 11691 30-1 Ab.

SE DESEA COLOCAR una muchacha española, para criada de mano, o para cocinar y limpiar, a corta familia; sabe coser y tiene buenas referencias. Telf. M-4719.
O1 11692 30-1 Ab.

SE OFRECEN

JOVEN ESPAÑOL, desea colocarse en casa de moralidad, para comedor o para cuartos; tiene muy buenas referencias, es muy fina y trabajadora, y entiende de cocina. F-6081.
O1 11686 30-1 Ab.

DESEA COLOCARSE una muchacha española, para criada de mano, o para cocinar y limpiar, a corta familia; tiene buenas referencias. Informan: Telf. M-3103.
O1 11693 30-1 Ab.

BUEN criado joven español, ofrece sus servicios a casa particular con referencias. Es honrado y trabajador. Teléfono M-5569.
O-1 11504 29-31 marzo

SE DESEA colocar joven español de criado de manos, tiene buena presencia, sabe cumplir con su obligación y tiene buenas referencias de casas conocidas. Teléfono U-3739.
O-1 11811 30-1 abril.

DESEA colocarse joven española para comedor o criada de manos, lleva tiempo en el país, tiene buen carácter, inmejorables referencias, informes teléfono F-2375.
O-1 11813 30-1 abril.

SE OFRECE una joven española para criada de mano o manejadora. Es cumplidora y con referencias. Informan Teléfono M-6272.
O-1 11800 30-1 abril.

SE OFRECE criada española sabe servir la mesa y sabe lavar y planchar ropa fina, tiene muy buenas referencias. Telf. A-3343.
O-1 11801 30-1 abril.

DESEA COLOCARSE criado de mano peninsular, experimentado en todo esmerado servicio, sin pretensiones; tiene recomendación de casas conocidas; va a cualquier punto. Telf. A-4792, (Tintorería).
O1 11714 30-1 Ab.

JAPONES JOVEN, desea colocarse en casa particular, de criado de mano; tiene recomendaciones. M-2332.
O1 11749 30-2 Ab.

SE OFRECE UN BUEN criado español, acostumbrado al servicio fino de comedor y ayuda de cámara, en casa de familias distinguidas, con buenas referencias de las mismas. Informan: Telf. U-6893.
O1 11751 30-2 Ab.

SE DESEA COLOCAR un joven español, de criado de mano; tiene buenas referencias. Telf. M-4157.
O1 11738 30-2 Ab.

SE DESEA colocar una joven para criada de mano o manejadora, entiende algo de cocina. Informan al teléfono M-3553.
O1 11650 29 ab 9

UNA JOVEN española desea colocarse de cuartos. cose y corta por figurín, no importa ir al campo. Es seria y tiene referencias. U-8239. Eva.
O1 11653 29 abril 30

JOVEN ESPAÑOL, desea colocarse de criado de mano, habituado a servicio fino, serio y respetuoso, sin pretensiones, y buenas referencias de familias conocidas. Telf. F-5141.
O1 11606 29-1 Ab.

DESEA colocarse una muchacha joven, española, para cuartos o comedor, tiene quien la recomiende. Informan en el teléfono A-3550.
O1 11636 29 ab 1

ENGLISH GIRL position laundress or maid. Good reference. Phone: A-5992.
O1 11579 29-3 Mar.

SE DESEA COLOCAR una joven española, de criada de mano o de cuartos; lleva tiempo en el país. Informan: Telf. U-9744.
O1 11514 29-1 Ab.

SE DESEA COLOCAR una muchacha española, de criada de mano o de comedor; tiene referencias. Telf. U-8108.
O1 11525 29-31 Mar.

O-2 Cocineras y Cocineros

COCINER OFINO, repostero, asiático, desea colocarse casa particular, cocina perfectamente a la criolla, española y francesa. Muy limpio y formal; sabe cumplir con su obligación y tiene buenas referencias. M-4389.
O2 11884 31-2 Ab.

SE DESEA COLOCAR una muchacha que habla inglés y castellano, para cocinar y limpiar, a corta familia. Llame a Julia. Telf. X-2258.
O2 11885 31-3 Ab.

SE OFRECE SOLO PARA la cocina, buena repostera madrileña, cocina criolla y española, toda clase de platos finos, es limpia, dispuesta; tiene referencias. Telf. U-4138
O2 11896 31-2 Ab.

SE OFRECE SEÑORA española para cocinar, siendo corta familia cocina y limpia; cocina a la española y criolla; sabe cumplir su obligación y tiene buenas referencias. Duerme en la colocación. Telf. M-8719.
O2 1189 31-2 Ab.

COCINERA ESPAÑOLA, desea colocarse, sabe hacer dulces; tiene referencias. En la misma se coloca joven para cocinar y limpiar. F-6228.
O2 11854 31-2 Ab.

SE COLOCA PARA COCINAR y limpiar, una buena cocinera, de color, que no es vieja, y tiene muy buenas referencias; otra, no duerme en la colocación, con referencias. A-8066.
O2 11849 31-2 Ab.

SE OFRECEN DOS ESPAÑOLAS, una para cocinar y limpiar, y otra para criada de mano, o de cuartos y casas; sabe hacer ropa fina, y tienen buenas referencias. Telf. M-2464, Antonia.
O2 11823 31-2 Ab.

DESEA COLOCARSE una cocinera, repostera, para todos los quehaceres de la casa; es de mediana edad, fuerte para el trabajo. Informan: Telf. FO-3259. Tiene quien la recomiende.
O2 11825 31-2 Ab.

COCINERA ESPAÑOLA, desea colocarse en casa particular, es limpia y formal, puede hacer plaza y dormir en la colocación, si es necesario. Informan: Telf. F-1818.
O2 11870 31-2 Ab.

SE DESEA COLOCAR una española, para cocinar y limpiar, con buenas referencias; lleva tiempo en el país. Telf. A-9334.
O2 11891 31-2 Ab.

SE DESEA COLOCAR una joven española, para cocinar y limpiar; tiene buenas referencias. Informan: M-4312.
O2 11819 31-2 Ab.

SE OFRECE UNA JOVEN española, para cocinar y limpiar, es formal y sabe cumplir con su obligación; tiene referencias. Informan: U-6874.
O2 11863 31- Ab.

BUEN COCINERO y repostero, asiático, desea colocarse en casa particular; cocina bien a la criolla, española, francesa y americana; tiene buenas recomendaciones. Informan: Telf. M-4751. Pregunten: José Wong.
O2 11865 31-2 Ab.

COCINERO Repostería fina y pastelería (no soy aficionado) cocina criolla, española, francesa y pastelería americana buen carácter inmejorables referencias, hombre solo A-7527 M-4742.
O-2 11791 30-1 abril.

SE DESEA COLOCAR una muchacha española, para cocinar; no le importa hacer alguna limpieza; tiene buenas referencias. Informan: Telf. X-1290.
O2 11736 30-1 Ab.

DESEA COLOCARSE una buena cocinera y repostera, española, sabe hacer plaza; no lava ni plancha, ni duerme en la colocación. M-2637.
O2 11682 30-1 Ab.

JOVEN ESPAÑOLA se coloca para cocinar y limpiar siendo corta familia tiene buenas referencias para criada de manos. Consuelo M-5895.
O-2 11799 30-1 abril.

SE OFRECE española para cocinar y limpiar corta familia, sabe cocinar bien y tiene buenas referencias. A-3343.
O-2 11802 30-1 abril.

SE DESEA colocar un matrimonio, ella joven para cocinar y él para criado de manos desean casa de moralidad los dos son muy prácticos, no les importa juntos o separados, tienen buenas referencias Informan M-4736.
O-2 11803 30-1 abril.

SE DESEA colocar una española de cocinera, sabe su obligación, sabe hacer toda clase de dulces, tiene referencias de las casas donde ha trabajado. Teléfono U-3406.
O-2 11782 30-1 abril.

SE OFRECEN

UNA ESPAÑOLA cocinera desea colocarse casa de moralidad, tiene muy buenos informes, no duerme en la colocación. F-5935 F-6081.
O-2 11769 30-1 abril.

SE DESEA COLOCAR una buena cocinera, española; no le importa ayudar a la limpieza. Desea casa de moralidad. Telf. I-7509.
O2 11756 30-2 Ab.

DESEA COLOCARSE una señora inglesa, de cocinera, repostera o lavandera; tiene referencias. Telf. FO-3176.
O2 11777 30-1 Ab.

SE OFRECE COCINERA, de mediana edad; cocina a la española y criolla, hace repostería, va a los repartos; desea familia de moralidad. Telf. M-4080.
O2 11712 30-1 Ab.

COCINERO ESPAÑOL

Se ofrece para casa particular o comercio. Sabe las tres cocinas, pastelería y repostería; es hombre solo y sale al campo; tiene referencias. M-4162.
O2 11696 30-2 Ab.

COCINERO ESPAÑOL

Se ofrece casa particular o comercio. Sabe las tres cocinas, repostería y pastelería; es hombre solo y sale al campo; tiene referencias. A-3090.
O2 11695 30-2 Ab.

UN COCINERO ASIATICO, se desea colocar en casa particular o comercio; cocina española, americana y criolla y repostería; con buenas referencias. Informa: Telf. U-6983, Rafael Yi.
O2 11676 30-2 Ab.

SE OFRECE UN JOVEN cocinero, repostero, experto, asiático, sabe cocinar muy bien española, criolla. Muy limpio; tiene buenas referencias de casas particulares. Informan. Telf. U-6983.
O2 11701 30-2 Ab.

UNA ESPAÑOLA educada e instruída, desea trabajar como cocinera, criada o manejadora, sabe sus obligaciones; tiene referencias. No menos de $15.00. Sale al campo. Telf. U-8502.
O2 11759 30-1 Ab.

DESEA COLOCARSE una muchacha española, para cocinar y limpiar, siendo a corta familia, o para cocinar sólo, es seria y formal; desea casa de moralidad. Informan: Telf. F-4414
O2 11617 29-1 Ab.

COLORED MAN Cook seek wonk with american on Cuban has references. Telf. FO-7998.
O2 11526 29-1 Ab.

SE DESEA COLOCAR una buena cocinera española, sabe cocinar a la española y a la criolla varios platos americanos; sabe hacer dulces, y tiene buenas recomendaciones. Informan: Telf. F-6247.
O2 11603 29-2 Ab.

BUEN COCINERO-REPOSTERO, asiático, desea colocarse en casa particular, cocina muy bien a la criolla, española y francesa. tiene buenas referencias. Telf. M-5236 M-4119.
O2 11597 29-1 Ab.

COCINERO-REPOSTERO, asiático, desea colocarse en casa particular, cocina bien criolla, española y americana; también tiene recomendaciones. Informan: Telf. M-4104. Llamen: Alfredo Jón.
O2 11517 29-2 Ab.

SE OFRECE SOLO PARA la cocina, buena repostera madrileña, cocina criolla y española, toda clase de platos finos, es limpia, dispuesta; tiene referencias. Telf. U-4138.
O2 11591 29-3 Ab.

JOVEN CHINO, maestro cocinero, repostero, desea colocarse casa particular, cocina criolla, española, americana, cocinero práctico. Cumple con su obligación. Tiene buenas referencias. Informan: Telf. A-4324, tintorería, Manrique 103.
O2 11549 29-1 Ab.

DESEA COLOCARSE de cocinera, una señora española, con referencias. Telf. M-1637.
O2 11502 29-1 Ab.

OFRECESE cocinero repostero, recién llegado Europa, 30 años edad, trabajando cocina española, francesa, mexicana, pretensiones razonables. Escribir Emilio Torregrosa, Lista Correos. Habana.
O2 11415 28 ab 1

UN COCINERO Y REPOSTERO, asiático, desea colocarse en casa particular: tiene buenas referencias y hace mucho tiempo trabajó en la mejor casa del Vedado. Informan; Telf. U-7902.
O2 11291 28-4 Ab.

COCINERO: SE OFRECE para casa particular, con buenas referencias: voy Cerro, Vedado y Jesús del Monte. Telf. M-4309, bodega.
O2 11361 28-1 Ab.

SE OFRECE un cocinero asiático en casa particular; cocina criolla y española, repostería fina, con experiencia. Informa al tel. F-6134.
O2 11236 27-3 abril.

O-3 Manejadoras

RESPECTABLE ENGLISH speaking young woman desires position as nurse, maid, or general maid. Call Anna. Phone: F-4053.
O3 11868 31-1 Ab.

SE DESEAN COLOCAR dos españolas una para manejadora o criada de mano y la otra para cocinar y limpiar; tienen referencias. Telf. F-6093
O3 11911 31-3 Ab.

O-5 Jardineros

MATRIMONIO JAPONES, él de jardinero o criado, y ella, de criada, sabe coser, lavar y planchar; tienen buenas referencias. Hablan bien castellano. Informan. Telf M-4162.
O5 11706 30-2 Ab.

SE DESEAN COLOCAR dos jovenes españoles; uno de jardinero, y otro de criado de mano; sabe servir a la rusa; tienen referencias. Telf. FO-2682
O5 11750 30-1 Ab.

EXPERTO, ACREDITADO jardinero, agricultor, japonés, desea colocación para casa particular o finca; tiene buena recomendación. Telf. M-5070.
O5 11558 29-3 Mar.

O-6 Chóferes

CHOFER ESPAÑOL, 33 años, soltero, buenas recomendaciones, varios años en casas que trabajé, mecánico. Conozco mecanismo, toda clase máquinas, 12 años manejo en La Habana; sin pretensiones. M-3578.
O6 11781 30-2 Ab.

DESEA COLOCARSE chofer español, experto en toda clase de máquinas y mecánica, sin pretensiones, y con sólidas referencias de casas conocidas. Telf. A-4792.
O6 11715 30-1 Ab.

CHOFER ESPAÑOL, se desea colocar en casa particular; tiene muy buenas recomendaciones de las casas que ha trabajado, es serio y cumplidor y no tiene pretensiones. Informan; Telf. M-8989.
O6 11710 30-1 Ab.

CHOFER-MECANICO, español, con más de $1,000 en herramientas, y las mejores referencias de talleres y casa particulares, ofrece sus servicios. F-3801.
O6 11753 30-3 Ab.

DESEA COLOCARSE un experto chofer, de color, tiene 15 años de profesión y varias recomendaciones. Informa: Francisco. F-3816.
O6 11546 29-1 Ab.

CHOFER cubano, soltero, desea colocarse casa particular o comercio, ha trabajado mecánica, referencias inmejorables, no tiene pretensiones FO-2496. Santos o Serrano.
O6 11449 28 mr 31

O-7 Costureras, Modistas y Sombrereras

UNA SEÑORITA, desea trabajar de aprendiza en sombreros. Trabaja gratis el primer mes. M-5492.
O7 11704 30-1 Ab.

O-8 Lavanderas y Lavanderos

SRA. ESPAÑOLA con toda clase de garantías, desearía encontrar ropa para lavar en su casa lo mismo de hombres solos que de familias. Ella se encarga de recogerla y entregarla. Calle Tercera núm. 447, Vedado. Teléfono F-3447.
O-8 11774 30-4 abril

Los Económicos del DIARIO los LEE quien PUEDE PAGAR
Dto. de CLASIFICADOS
Entrada principal del EDIFICIO
PRADO 103. Tel. A-3333

SE OFRECEN

SE OFRECE UN LAVANDERO asiático, para casa particular. Informan: Telf. U-7902, Aurelio San San, Zanja 45, primer piso.
O8 11560 29-2 Ab.

UN LAVANDERO y planchador chino desea colocarse casa particular u hotel, con referencia. Llamen por Antonio Eng, Zanja 45, primer piso, teléfono U-7902.
O8 10872 24-3 abril

O-10 Oficinistas

DESEA EMPLEO taquigrafía inglés, español. Trabajos oficina en general. Varios años experiencia. B. García, San Ignacio 134, bajos.
O10 11607 29-4 Ab.

JOVEN mecanógrafo, que habla y escribe el inglés, con buena ortografía, ofrece sus servicios para toda clase de trabajo de oficina, suministrando referencias a solicitud. Emilio P. Valhuerdi. Telf. I-2016.
O10 11631 29 ab 1

O-12 Ofertas - Varias

SE DESEA COLOCAR un matrimonio español, sin hijos; él para chofer, maneja toda clase de máquinas y entiende de mecánica; ella para cocinera o cualquier otra obligación, sabe planchar ropa fina, sabe cocinar a la inglesa, francesa y criolla; tenemos referencias en inglés y español. Lo mismo nos colocamos juntos o separados. Telf. F-6062.
O12 11706 30-1 Ab.

SE COMPRAN

C-1 Casas

A LOS PROPIETARIOS DEL VEDADO

Tomo en arrendamiento una residencia de dos plantas, que tenga de 20 piezas en adelante. Pago alquiler de $200 a $400, según capacidad y lugar. Se prefiere a la entrada del Vedado. Gerardo Máuriz, Empedrado 30. Telfs. M-7586 ó FO-7815.
C1 11660 29 abril

COMPRO casas chicas y medianas. Fincas rústicas, frente carretera, Provincia Habana. Diferentes cambios. Facilito dinero en hipoteca. Neptuno 208, U-1802, entre Oquendo y Soledad, 12 a 6, Manuel Llenín.
C1 11357 28 ab 2

C-5 Muebles y Prendas

M-3209: COMPRO MUEBLES, pianos, radios, victrolas, máquinas Singer, escribir, ropa, oro, prendas, antigüedades, objetos arte, baúles. Liquido casas enteras. Pago más que nadie. Operación rápida. M-3209.
C5 11596 29-4 Ab.

CON MOTIVO DE embarcarme para el Canadá, deseo adquirir por un precio módico abrigo (Sobretodo), tamaño grande, preferiblemente color negro. Informes: Gervasio número 113, altos, de 5 de la tarde en adelante.
C5 11360 28-3 Ab.

COMPRAMOS JOYAS VIEJAS

De oro, platino, plata o enchapadas, sanas o rotas, monedas de oro y plata. Fabricamos joyas y componemos relojes, Carballal Hermanos, San Rafael 133, entre Belascoaín y Gervasio. Telf. U-5744.
C5 11411 28-29 Ab.

C-9 Utiles de Oficinas

COMPRO Y VENDO MUEBLES

De oficina, archivos, cajas archivo, caudales, mimeógrafos, addesógrafos, máquinas de escribir, sumar, calcular, burós, armarios de acero y todas las especialidades para oficina. Villegas 93, portales. Telf. A-9915.
C9 10621 21 abril 6

C-12 Objetos — Varios

COMPRAMOS objetos de arte en plata, bronce y porcelana, lámparas finas, antigüedades y oro viejo. Pagamos bien. Teléfono A-6628. 'La Regencia' Suárez 8 y 10.
C12 10717 22-6 abril.

SE VENDEN

V-1 Casas

VENDO EN ALTURAS de Almendares, un chalet de planta baja, con garage, a media cuadra de Avenida de la Paz, y una del tranvía. Trato directo, de 9 a 11 y de 2 a 5. Telf. A-8875.
V1 11775 30-2 Ab.

VENDO $2.600, 4 casitas de un pasaje, compuesta cada una sala, habitación, cocina, servicios. todas decoradas, también las vendo por separadas, situación Este de la Línea y Mendoza, frente puente hierro, Santo Suárez, preguntar por Domingo.
V-1 11788 30-3 abril.

VENDO CASA BUENA y bonita, Luz Caballero, Víbora, $2,500, sin más gasto para el comprador, jardín, portal, sala, saleta, tres cuartos, baño, cocina, galería, patio cemento y garage, y cuarto alto. Gardell, Lacret 85, Contratista de Obras. I-2696.
V1 11844 31-4 Ab.

RESIDENCIA EN LIQUIDACION, EN $11,000

Se vende residencia construida en la Avenida de Almendares, entre las Avenidas de la Paz y Tropical, reparto Alturas del Río Almendares; compuesta de jardín, portal, marquesina para bajada de automóviles, sala, hall, comedor, patio interior sevillano, cuatro espaciosas habitaciones, baño de color de gran lujo, pantry y cocina con aparatos sanitarios a prueba de ácidos, cuarto y servicio para criados, patio con canteros y en cuerpo aparte, garage, cuarto y servicio para chófer y lavadero. Se dan facilidades de pago. Informa, señor Díaz, teléfonos M-7070 y M-7058.
V1 11667 29 ab 18

CALZADA JESUS DEL MONTE: Vendo buena casa, amplio frente y fondo, baño intercalado, gran sala, comedor, cinco cuartos. Dueño: Aguila 56 altos. De 10 a 4.
V1 11511 29-1 Ab.

VENDO MI CASA EN $700.00, Avenida Sexta número 149, entre 6 y 7, Buenavista, madera, perfecto estado. Informan: F-6002.
V1 11527 29-4 Ab.

ANIMAS Y SOLEDAD: Dos plantas, moderna, $5,000; otra, Escobar, dos plantas, 5 y 6 cuartos, en $12,000. Facilidades. García, U-1363, de 12 a 2, solamente.
V1 11556 29-1 Ab.

SE VENDE casa moderna en Lawton Tranvía por frente, jardín, portal, sala, 2 cuartos, comedor, baño, patio y traspatio. Se dá mitad valor. Informan: I-7589 I-6349.
VI 11066 26-3 abril

SE COMPRAN

GANGA, RESIDENCIA, AVE. CENTRAL, $12,500

En este precio tan bajo se vende la residencia construída en la Avenida Central del reparto Alturas de Almendares, entre las Avenidas de New ork y Londres, a la acera de la brisa; con jardín, portal, porche para bajada de automóviles, recibidor, sala, cuatro hermosas habitaciones, baño intercalado, comedor, pantry y cocina, garage, cuarto y servicio para criados, gran patio y jardines laterales; fabricación primera de primera. De entrada $5,000, resto con facilidades de pago. Informa señor Santos Candina, Telf. A-2578.
V1 11668 29 ab 18

A LOS PROPIETARIOS DEL VEDADO

Tomo en arrendamiento una residencia de dos plantas, que tenga de 20 piezas en adelante. Pago alquiler de $200 a $400, según capacidad y lugar. Se prefiere a la entrada del Vedado. Gerardo Máuriz. Empedrado 30, teléfonos M-7586 ó FO-7815.
V1 11661 29 ab 1

VEDADO

En Línea, vendo casa dos plantas independientes. Construcción moderna. Fácil pago. Muchos cuartos.

GANGA: VENDO casa, construcción moderna, calle 23, mejor cuadra, tres cuartos, sala, saleta, baño, est. Facilidades en el pago.

CAMBIO UN CHALET moderno, calle 19, dos plantas, cinco cuartos, garage, por casa planta baja, en el Vedado. Informa: G. del Monte, Habana 82. Telf. A-2474.
V1 11610 29-3 Ab.

VENDO O CAMBIO, moderno chalet, parte alta, Vedado altos y bajos independientes. Precio $20,000, por uno de $10,000, resto contado. En Habana o Marianao, López y Muñoz, Habana 80, 2 a 4. F-1364.
V1 11289 28-2 Ab.

VENDO CASA MODERNA, cerca Prado, tres plantas. Sin corredores. Informes, de 7 a 10, de la noche. Telf. M-3905.
V1 11386 28-2 Ab.

SE VENDE una casita barata en la calle 12 entre B y C, reparto Batista, urge la venta para embarcar.
V1 11175 26 abr 3

OPORTUNIDAD

Por $1,000 vendo casa. Fabricación moderna, con 535 varas de terreno, Avenida de Acosta, Víbora. A dos cuadras de la Calzada. Informa: Luis Martínez, Sol 48. A-2956 I-3757.
V1 11500 29-1 Ab.

SE VENDE como ganga, casa nueva, de madera, árboles frutales. Se da a primera oferta, por embarcar. Reparto Párraga. Silvia No. 2 entre San Agustín y Avenida Isabel.
VI 11018 26-5 abril

¡¡REGALO! ¡¡REGALO! elegante casa $960.00 contado; (techos monolíticos) aprovechen (costó $4.000,00) me embarco. Avenida Décima No. 7 entre 9 y 8, Ampliación Almendares. Véala enseguida.
VI 10973 25-4 abril

V-2 Solares

GANGA. GLORIA. A $8.50 LA VARA

Se vende solar de trece varas de frente por treinta y cinco de fondo, en la calle Gloria entre Carmen y Figuras, fabricación a ambos lados; con poco dinero se puede fabricar. Informes, señor Díaz, teléfonos M-7070 y M-7058.
V2 11669 29 ab 18

GANGA, ESQUINA, VEDADO. 19 Y 14, A $8 METRO

Se vende la esquina con frente a la calle 19, a la acera de la sombra, con 22.66 metros de frente por 25 de fondo. Informes, señor Díaz, teléfonos M-7070 y M-7058.
V2 11670 29 ab 18

CARLOS III: SOLAR pequeño a $11.00 Almendares, frente tranvía, a peso y medio; calle 14, a $2.50. García. U-1363, de 12 a 2, solamente.
V2 11557 29-1 Ab.

GANGA, VIBORA, $1.60 LA VARA

Se vende solar en la calle D-Strampes, casi esquina a Estrada Palma, con 12 varas de frente por 58 varas de fondo. Informa, señor Gonzalo Rodríguez, Telf. I-2929.
V2 11491 28 ab 7

SANTA AMALIA

Vendo tres solares con 1,947 varas, de esquina, tres cuadras de la Calzada. San Ignacio 51 Ferretería.
V2 11353 28-1 Ab.

SOLAR BARATISIMO, esquina, llano, 625 varas, dos cuadras de Calzada Jesús del Monte, Víbora. También se cambia por casa chica. Neptuno 208. U-1802. Pegado Oquendo. Llenín.
V2 11358 28-1 Ab.

V-3 Fincas Rústicas

MANAGUA: VENDO en $5,500, y lo demás con facilidades de pago, la finca conocida por «El Cafetal», Santa Isabel, cinco y cuarto caballerías, palmares, frutales, pozo, terrenos inmejorables; cerca de la Carretera. Dueño: Jesús del Monte número 398.
V3 11861 31-3 Ab.

EN GUINES: Vendo 8 caballerías, magníficas tierras, regadío, casas, etc. Barata; otra, cuatro caballerías, calzada, cerca de La Habana, casas, frutales, agua, etc. Informa: Juan Echeverría, Empedrado 30, entresuelo.
V3 11899 31-2 Ab.

EN ALQUIZAR

Vendo finca una caballería, casa tabaco, dos de vivienda, pozo inagotable, muchos frutales, plátanos, etc., etc. Cerca de la Población San Ignacio 51, Ferretería y los domingos, en Alquizar, Farmacia Lecuona.
V3 11352 28-1 Ab.

Cambio fincas por bonos del Gobierno mejicano o valores de compañías radicadas en la ciudad de Méjico. Son dos fincas en la Provincia de la Habana 10¾ y 24 caballerías, respectivamente.

Informa señor Díaz.

Teléfonos M-7070 y M7058.
V3 C10274 18 ab 3

UNA CABALLERIA: Tierra superior, en Carretera, $3,500; otra, de 12 caballerías, cerca Carretera, $12,000. Facilidades. García. U-1363, de 12 a 2, solamente.
V3 11555 29-1 Ab.

V-4 Establecimientos

FARMACIA: Se vende una sin deudas, acreditada. Casa para familia. Alquiler módico. Informan: San Anastasio 28, Víbora, entre Milagros y Santa Catalina.
V4 11915 31-3 Ab.

SE VENDE O SE CAMBIA una bodega sola en esquina, con mucho barrio, por una casa. Informan: Telf. I-5390.
V4 11867 31-6 Ab.

¡¡BODEGUEROS!!

Se quema una bodega por lo que quieran dar, en lo mejor del reparto de Santos Suárez. Buena venta y bien surtida, Informan: Infanta y Ayesterán, café «Almendares». Carneado.
V4 11726 30-4 Ab.

VENDO BODEGAS en todos los barrios y de todos precios. Tengo una en $200.00. El dueño está enfermo. Informa: Tamargo, San José y Belascoaín, café, de 2 a 4.
V4 11711 30-4 Ab.

VENDO bodega en $300 con poco alquiler, por enfermedad dueño. Informan Infanta y Ayesterán, café Almendares Carneado.
V4 11370 28-2 Ab.

SE VENDEN

VENDO BODEGA: Propia para principiantes, buen barrio, $1,500; con $300,00 de contado, cantinera, enseres modernos. Vea este negocio, Monte y Cárdenas, café, Cuenya.
V4 11576 29-1 Ab.

BODEGA CON $1,200 de contado, cantinera. Poco alquiler. Es negocio de situación. Informan: Pila y Cristina, bodega, a todas horas, Jesús S. Vázquez.
V4 11520 29-2 Ab.

BODEGAS EN VENTA

Monserrate, $2,000; Monte, $3,250; Aguiar, $5,500; San Lázaro, cantina, $3,750; Vedado, $3,000; Jesús del Monte, $2,000; otra, $1,600. Todas baratísimas, Neptuno 208. U-1802. Informa, Llenín.
V4 11359 28 ab 4

VENDO bodega, barrio de más movimiento de esta capital, cantinera $40 diarios. Venta a persona le interese el negocio, se lo doy a toda prueba con facilidad de pago, Monte y Cárdenas, café Cuenya.
V4 11249 27-1 abrl.

VENDO LECHERIA, barrio de más movimiento de esta Capital, próxima al Parque de la Fraternidad. Ideal para agregarle cantina. No soy del giro, por cuyo motivo me urge la venta. Más detalles: Monte y Cárdenas. café, Cuenya.
V4 11345 28-2 Ab.

VENDO bodega cantinera, sola en esquina, punto céntrico, buena venta, no paga alquiler, se da a prueba, dueño tiene otro negocio. No se informará si no a personas que compren, en $3,500. Mitad de contado. San Francisco 55, altos, Habana.
V4 B11159 26 ab 1

V-5 Muebles y Prendas

ELEGANTE JUEGO de comedor, caoba, nueve piezas, moderno, completamente nuevo, taburetes, cristales dobles; costó $180.00, regalo $48.00; buró plano, caoba, Estrella núm. 103.
V5 11913 31-3 Ab.

CASA PARTICULAR, deseo vender barato juego sala, recibidor, cuarto caoba, comedor, nevera, máquina ovillo, «Singer»; sillones portal, cuadros, lámparas, cuadros, San José 97, bajos, entre Belascoaín y Lucena.
V5 11898 31-7 Ab.

SE VENDE juego de comedor, una cama, coqueta, mesita de noche, un sillón. Todo moderno en 40 pesos. Lamparilla 74. «Alonso».
V-5 11765 30-1 abril.

VENDO JUEGO COMEDOR Renacimiento, finísimo, $70.00; juego recibidor o sala Arte Moderno, $40.00; juego cuarto, nuevecito, $35.00. Telf. A-5704, Jesús del Monte 27, altos, una cuadra Esquina Tejas.
V5 11746 30-3 Ab.

VENDO JUEGO CUARTO, moderno, caoba, flamante barniz, $35.00; juego sala, caoba, $15.00; todo en perfecto estado. Corrales 226, esquina a Cuatro Caminos.
V5 11745 30-2 Ab.

LIQUIDAMOS

Por dejar negocio y local, muebles, máquinas de escribir, coser, ropa y joyería, a las primeras ofertas razonables. San José 87, esquina a Gervasio. Casa Quintana.
V5 11684 30-7 Ab.

JUEGO DE TRES CUERPOS, $50.00; sala, $20.00, Concha entre Luco y Justicia, Luyanó, Mueblería Mastache, «El Palacio de los Muebles». Nota: Vendo también a mueblistas.
V5 11705 30-2 Ab.

MUEBLES Clásicos y Arte Moderno, muy baratos, al contado y a plazos. Fabricación rápida a elección del cliente. Liquidación de enormes existencias, así como joyería, lámparas, etc., con el fondo y mensualidades que convenga al comprador. Cambiamos y alquilamos muebles, con opción a comprarlos incluso los de lujo, rebajando el 50 por ciento de lo pagado. La Casa Ruisánchez, (que anuncia la verdad), Angeles 13, esquina a Estrella, (del 25 al 31). Telf. A-2024.
V5 9705 14 ab 28

URGENTEMENTE VENDO todos los elegantes muebles de mi casa, sala, comedor y cuarto, Arte Moderno, San Lázaro 328, altos, entre Belascoaín y Gervasio.
V5 11537 29-4 Ab.

MUEBLES BARATISIMOS

Liquidamos por reformas. «La Nacional», Villegas 93.
V5 11339 28-2 Ab.

BAULES Y MALETAS

Liquidamos, La Nacional», Villegas núm. 93.
V5 11340 28-2 Ab.

MAQUINAS DE COSER

Singer, ovillo central e industriales. Tenemos gran surtido, todos precios, garantizadas. Tenemos piezas de repuesto, todas clases. Compramos y cambiamos Pagamos doble. Angeles 36 y Sitios. Telf. A-8861.
V5 11149 26 abr 10

MUEBLES y joyas a plazos. Juegos cuarto, sala, comedor. Arte Moderno, hasta con 10 pesos entrada y pagar como usted quiera. También joyas de todas clases. Grandes facilidades de pago. La Eminencia. Neptuno 188 entre Gervasio y Belascoaín.
V5 10759 23-22 abril

BAULES Y MALETAS

De todas clases y tamaños, desde un peso. Joyas de ocasión; muebles y objetos de adorno. Lámparas.

ROPAS DE CALIDAD

Trajes para caballeros, ropas en general. Baratísimos La Sociedad». Casa de Préstamos, Suárez 34, entre Apodaca y Gloria. Teléfono A-7589.
V5 10220 18-2 abri

LA GANGA DEL AÑO

Liquido las existencias que tengo en joyas, muebles y ropas para dedicarme exclusivamente a préstamos sobre alhajas y objetos de valor. Interés 5 o-o. La Casa de Cuenitas. Maceo número 28, Guanabacoa. Teléfono XO-1538.
V5 10289 18 abril 17

V-6 Maquinarias

SE VENDE motor de petróleo de 44 a 50 caballos, marca Avance, con todos sus accesorios y piezas de repuesto, pueden verlo caminando en la fábrica de muebles de Manuel Méndez. Desagüe número 82 esquina a Pajarito. Telf. U-2752.
V6 11639 29 ab 8

V-7 Automoviles y Accesorios

CHEVROLET 1930, Coach, dos puertas, nuevo. Informes: F-4963.
V7 11771 30-2 Ab.

SEDAN CHRYSLER, cuatro puertas. Precio de propaganda. $50.00; otro Sedan Oakland, con pintura, madera y vestidura nueva. Su motor reparado completamente «El Relámpago», Concha 113.
V7 11679 30-3 Ab.

SE VENDE un camión Chevrolet, de 1 1-2, del 29, se da a prueba, precio de situación, se puede ver, Avenida de Acosta 90, Víbora.
V7 11662 29 abr 1

VENDO CARROCERIAS de reparto, adaptables a cualquier chassis, Cárdenas 11. Taller de Carrocerías.
V7 11355 28-2 Ab.

SE VENDE UNA MAQUINA marca «Marquette», casi nueva y en buenas condiciones. Informan en Industria núm. 8.
V7 11324 28-2 Ab.

GRAN TALLER DE CHAPISTERIA

Reparación en general de radiadores, pintura «Duco», soldadura autógena, de Enrique Padilla. Infanta 5, entre Jovellar y San Lázaro. Telf. U-7267 Esta casa pinta con «Duco» todas las reparaciones de los trabajos de chapistería, con precios muy reducidos y con toda garantía en las reparaciones generales. Mi interés es que sea usted un cliente para siempre.
V7 13462 JIR Ind

SE VENDEN

VENDO barato, Ford 4 puertas; Cupé Chevrolet 4 puertas, cuña Ford, Viajantes 1929; cuña Ford viajantes 1927. Todas gomas nuevas. Chapa particular. Aguiar 95. M-2270.
V7 11052 26-3 abril

V-8 Instrumentos de Músicas.

LEGITIMA ORTOFONICA «Victor» 4-3, de elegante mueble; costó $150.00, completamente nueva, muchos discos; la doy en menos de $17.00. A-2826. Estrella núm. 103.
V8 11912 31-3 Ab.

POR EMBARCARME VENDO piano, escaparate lunas, ultrafónica, nevera, vajillero, Aguiar 100 y cuarto, altos, Departamento 2, entre Obrapía y Lamparilla. Verlos, de 2a 7, exclusivamente.
V8 11846 31-2 Ab.

AFINE SU PIANO, pianola, por $2.50 Absoluta garantía, Virgilio Fernández, procedente de grandes fábricas europeas. Taller de reparaciones de pianos y autopianos, Zulueta 36 y medio. M-3040.
V8 11770 30-29 Ab.

VENDO RADIOLA R. C. A., funcionando perfectamente, gran alcance y claridad, $28.00, costó $140.00; ortofónica, nuevecita, elegante mueble, $9.00. A-5704, Jesús del Monte 27, altos, una cuadra Esquina Tejas.
V8 11747 30-5 Ab.

RADIOS "MAJESTIC": $5.00

Mensuales. Ultimos modelos 1932; $15.00 de entrada; $80.00, a plazos. Aceptamos de entrada o parte pago, radios, victrolas, pianolas y muebles usados. A-5704. Jesús del Monte 27, altos, una cuadra Esquina Tejas.
V8 11748 30-5 Ab.

VENDEMOS PIANOS TODAS marcas, con garantías como nuevos, a precio de verdadera realización, al contado y a plazos. No compre sin ver nuestros precios. Aguila 139.
V8 11554 29-3 Ab.

OPORTUNIDAD: Oortofónica «Victor» gabinete, parada automática $8.00. Muchos discos, máquina escribir «Remington», último tipo, $17.00; «Singer», ovillo central, $17.00.; bicicleta nueva, $10.00. San Joaquín 33. altos.
V-8 10967 28-2 abril.

V-10 Cajas Registradoras

VENDO UNA CAJA Contadora «National», modelo 346. Telf. X-3519.
V10 11727 30-3 Ab.

BUROS

Máquinas de escribir, archivos, libreros, muebles de oficina en general. Véalos, Villegas 6. A-3054.

MAQUINAS

Empeño, compro, vendo, de escribir, sumar, calcular, mimeógrafos. Muebles de oficina en general, Villegas 6. A-8054.

PUPITRES

Compro, vendo de todas clases, máquinas escribir, sumar, libreros y muebles de oficina, Villegas 6. A-8054.
V9 11331 28-3 Ab.

SE VENDE UNA MAQUINA Contadora. Una ganga. Informes: Campanario 209.
V10 11325 28-2 Ab.

V-11 De Animales

VENDO CANARIAS amarillas a $1.50. Machos verdes, muy cantadores, $1.50. San Mariano número 61, entre San Lázaro y San Anastasio, Víbora.
V11 11689 30-3 Ab.

SE VENDEN DOS NOVILLAS Gostes resentinas. Informan: Puentes Grandes, finca «Consuelo», Juan Conejo.
V11 11515 29-1 Ab.

VENDO mulos, carros y arreos de todas clases; caballos, mulos de monta, un burro semental de 7 cuartas; cesta de mimbre; cochecito. TODO MUY BARATO. JARRO Y CUERVO. Marina número 8. Jesús del Monte. Teléfono X-2876.
V11 C 10175 17 ab 16

V-12 Objetos Varios

LECHEROS

Tapas metálicas $1.60 millar. Gorros $1.25 millar. Retapas 30 centavos millar. Aros sin empate $150 millar Patente Nacional número 9651. Mariano Bolsa, Crespo 2, Guabanacoa.
V12 11700 30 ab 3

SE VENDE UNA MESA de Chicago, en $100.00, Acosta y Compostela.
V12 11521 28-8 Ab.

¿SE EMBARCA?

Necesita comprar equipaje, no compre sin antes ver el que tiene la Nacional, la mejor calidad, el más bajo precio. Villegas 93, teléfono A-9915.
V12 10620 21 ab 5

GIROS Y LETRAS

CAJAS RESERVADAS

Las tenemos en nuestras bóvedas, construidas con todos los adelantos modernos y las alquilamos para guardar valores de los interesados. En esta oficina, daremos todos los detalles que se deseen.

N. GELATS Y COMPAÑIA

106 Aguiar 108, esq. a Amargura
G y Y 9141 9-8 abril

DINERO E HIPOTECAS

HIPOTECA: NECESITO $2,500. Doy en garantía, propiedad moderna, dos plantas. Pago el 9 por ciento y $1,500 sobre propiedad, que vale $4,500. Pago $15.00 mensuales, libre de todo gasto. Directamente, en Monte 317. A-1988.
Z. S. T. 11842 31-5 Ab.

HIPOTECA: TOMO $2,000 sobre propiedad buena, en Marianao, vale $6,500, renta $66.00. Todo mampostería.
ZST 11329 28-1 Ab.

SE OFRECE

DINERO

No pierda tiempo. Cuando necesite tomar dinero en hipoteca o pagaré vea a Fernández Alvarez, San Ignacio 50. Telf. A-4432, de 2 a 4. Operaciones rápidas y absoluta reserva.
Z. S. O. 11907 31-30 Ab.

SE DESEA colocar capital en hipotecas al siete por ciento, en Habana y Vedado, en partidas no menores de $15.000. Telf. F-4439.
Zso 11632 29 ab 2

DINERO HIPOTECA: Pequeñas cantidades. Bajo interés. No a corredores. Llamen: Telf. U-7426.
ZSO 11533 29-3 Ab.

BANCOS: Compro cheques, libretas, giros, pesetas, Córdova, Asturiano, Acciones Nuevo Frontón. Bonos y Obligaciones del Gobierno. Bonos y Acciones de todas las Compañías. Compostela 111. Manuel Piñol.
ZSO 11046 26-5 abril

Dinero en Hipoteca

En todas cantidades al tipo más bajo en plaza. Con la mayor reserva y prontitud

MIGUEL F. MARQUEZ

Empedrado No. 16. altos, esquina a Cuba
E 26 Dic Ind.

EN HIPOTECA doy $500 a $5,000 sin comisión, Habana, Repartos. También $6.000 a $30.000, San Miguel 4, Restaurant «El Ariete», vidriera 9 a 3. Díaz.
Zso 11033 26-3 abril

DINERO

Doy grandes y pequeñas cantidades en hipoteca desde el 6 por ciento en adelante para la Habana y sus barrios. También tengo para los repartos. Operación rápida y absoluta reserva.

JULIO C GRANDA

Obrapía 33. Telfs. M-5921, F-5759
Zso 10243 18 abr 17

PRESTAMOS

Con módico interés sobre toda clase de objetos. Vendemos muebles, joyas y ropa, procedentes de empeño. Vendemos equipajes y compramos muebles, joyas y ropa. «La Isla», Suárez 17. Telf. A-2487
ZSO 11563 29-28 Ab.

DOY dinero en pagaré con la firma de un propietario de casas, operación en el día; también en hipotecas al 7 o-o, operación en 24 horas. Alberto Cuervo, Obispo 59, altos, M-1537.
Zso 11109 26 abr 3

PARA LAS DAMAS

PD-6 Interés para las Damas

SOMBRERERA: NO BOTE su sombrero sin verlo Celestina. Hago modelo en su cara, $1.00; reformo, $0.50; lavo, tiño. Voy a domicilio. Campanario 114, esquina a San Rafael. Telf. A-2492.
P. D. 6 11851 31-3 Ab.

MODISTA: ALTA COSTURA. Confección, toda clase vestidos para señoras. Especialidad trabajos fantasía a mano. Cuellos, encaje. Se copian modelos. Hotel «Edison», Neptuno 5. Telf. A-9041.
P. D. 6 11833 31-3 Ab.

EL PENSAMIENTO. Calzado a medida, cómodo, elegante. Especialidad pies delicados o defectuosos. Hacemos y forramos zapatos con tela de su vestido. Pasados a domicilio. Luyanó 37, (Toyo). I-6608.
PD6 11035 26-25 abril

MADAME KUZMA. Ex-modista de las principales casas de París y Viena, CREADORA en sombreros finos, modelados en su cabeza. Transforma toda clase de sombreros desde un peso. También tiñe sombreros. San Rafael y San Nicolás (altos).
PD6 8509 4-3 abril

ENSEÑANZAS

E-1 Academias

MILLARES DE

Personas están ansiosas de preparación. Para todas ellas fueron especialmente preparados nuestros famosos cursos prácticos comerciales por correspondencia, desde su propia casa. Cuotas ínfimas. Garantizamos enseñarle o devolvemos su dinero. Si está verdaderamente interesado, solicite cuanto antes, amlios informes, absolutamente gratis. Academia Mercurio, Dragones 42, Habana.
E 1 9427 11 abril 10

SISTEMA ALEMANY

ACADEMIA INTERNACIONAL. Obtenga su título estudie. mi sistema único, más moderno (Europa), hágase profesora. corte, confección. Estudios París y Alemania. (Mi sistema es el preferido. Clases día y noche domicilio) San Lázaro 131. A-7044 Sucursal F-3701. Vedado.
EI 8034 1-31 1 abr.

E-2 Colegios

COLEGIO AMERICANO

Plantel católico Primera y Segunda enseñanza. Comercio. Incorporado. Escuela Oficial. Taquigrafía, mecanografía, inglés obligatorio. Internado modelo, varones. Servicio ómnibus. Externado mixto. Quinta Asunción, Luyanó. Telf. X-2910.
E2 9919 15 abril 17

COLEGIO "SAN ELOY"

Pupilos. Precios de situación. Primera enseñanza. Preparatoria. Bachillerato, idiomas y comercio. Se admiten internos, medios internos y externos. Calzada del Cerro número 620, Habana. Telf. I-6002. Pida prospectos.
E2 C 62 3 abril 4

E-4 Escuelas

ESCUELA de Artes, Ciencias y Economía Doméstica. Línea 10, esquina a M. Teléfonos A-4495 y U-8266. Esta Escuela del Hogar, formada por pedagogas y profesoras hogaristas, se enseñan mediante una cuota módica, las artes siguientes: tejidos (con estambre, con mimbre), corte y costura, repujado en metal y en cuero, cocinería. Asimismo se cursan ciencias tan importantes como la puericultura o crianza del niño. Esta asignatura es explicada por una distinguida médica especializada. La Escuela funciona en conexión con el colegio Sedano.
E4 11602 29 ab 1

E-5 Profesores

PROFESORA DE INSTRUCCION. Se ofrece a domicilio, para clases a niñas y niños. Precios módicos. Telf. X-2587.
E5 11683 30-8 Ab.

BAILES: Prof. Chileno R. CAÑAS

Danzón, son, fox, blue, tango. Aprendizaje rápido. Doy práctica con la enseñanza. Bailes de teatro. Seriedad. Competencia. Clase a todas horas, Empedrado 60.
E5 11688 30-4 Ab.

CLASES EN INGLES por una profesora americana, competente y con buenas referencias cubanas. Mrs. Beers. 2 esquina a 5, La Sierra. Telf. FO-1366.
E5 11551 29-4 Ab.

INGLES GARANTIZADO en cuatro meses, o devuelvo su dinero. Clases en grupo: $1.00 mensual. Privadas: $5.00. Investigue. Le interesa. Profesor Milanés, Manrique 73, altos. M-3261.
E5 11493 28-8 Ab.

APRENDA INGLES comercial y legal, con una profesora americana de mucha experiencia. Método práctico. Precios rebajados. Diríjase a Competente. Apartado 2269. Telf. M-8416.
E5 11506 29-1 Ab.

INGLES: COMPETENTE profesora americana, con método práctico de enseñanza. Ofrece clases colectivas o individuales, a precios convencionales. No pierda usted su tiempo, venga a mí y aprenderá inglés pronto y correctamente. Informan: Telf. A-4517.
E5 11369 28-4 Ab.

CLASES A DOMICILIO $8,00, 2 horas alternas. Todas. Taquigrafía Gregg y Pitman, en inglés y español, Mecanografía, Aritmética, Gramática, Algebra, Teneduría, Contabilidad, Preparatoria. Profesor Trujillo. I-3803.
E5 11337 28-7 Ab.

INGLES

Enseñado por profesora americana. Sorprendentes resultados en pocas semanas. El discípulo leerá, escribirá y hablará el inglés en breve tiempo. Lecciones a domicilio, también, Miss Kapan, Gran Hotel. Teniente Rey y Zulueta. M-9896.

EXPERTO profesor de inglés por un método especial, práctico, comercial pronunciación perfecta, rápida escritura y conversación. Clases a domicilio. Precio módico. Llame hoy mismo a Alvarado. A-7397, M-2898.
E5 11061 26-5 abril

INGLES, taquigrafía (inglés y español), teneduría, cálculos mercantiles, mecanografía y matemática. Clases a 9 pesos mensuales a domicilio. Profesor F. Hitzman, Reina 30, altos. Traduzco también trabajos o documentos de español al inglés.
E5 9472 12-11 abril

PROFESORA francesa graduada Universidad París, da clases de francés y literatura a domicilio y en su academia. Vedado 4, número 253, altos, entre 25 y 27. F-2658.
E5 8190 2-1 abril

DE INTERES GENERAL

¡OJO! ¡OJO PROPIETARIO! El único que garantiza la completa extirpación del comején, usando el mejor procedimiento y gran práctica. 10 de Octubre 534. Telf. I-3302. A. Piñol.
I. 11299 28-27 Ab.

LICORISTAS

ENSEÑO fabricación toda clase vinos, licores, coñac Jerez, Oportos, vermout, anís Mono, Cazallas, igual a los mejores importados. Acepto socio capitalista, Guasabacoa 56, Luyanó.
I 10876 24-3 abril

M.E.C.D. 2016

Abril 1° de 1932 DIARIO DE LA MARINA Ejemplar 5 Centavos

A TRAVES DE LA VIDA

Por HECTOR DE SAAVEDRA

DESPROPOSITOS

Oyendo lo que dice la gente, es como más se aprenden cosas que creíamos contrarias o teníamos ignoradas.

En un ómnibus (que es la cátedra más abierta a la conferencia, porque es de notar que jamás hay polémica y siempre es un individuo, sin adversario, quien sostiene la tesis) decía el orador:

—Hemos tenido dos días de friecito y con ello ha bastado para vigorizar a la gente que se sentía decaída y débil. No hay cómo el invierno para mantener la salud, así como nada es más pernicioso por las enfermedades que produce, que este maldito calor que nos agobia.

Como la asamblea, un tanto heterogénea, no replicara, el eminente climatológico continuó despotricando, mientras que cada cual daba por terminada la conferencia allí donde abandonaba la guagua.

De modo —pensaba yo— que me han estado engañando los médicos y otros hombres de ciencia, cuando aseguraban que el calor era el más eficaz germicida y que Cuba, gracias a su temperatura elevada, era uno de los países más saludables de la tierra.

No hay como una guagua para aprender. Y no importa que tenga una o más puertas para que sea siempre del agrado del público. Así es que me permito calificar de despropósito esa proposición de ley, que parece que no ha prosperado, que hizo un señor Representante, exigiendo que los vehículos que transportaran más de diez personas tuvieran por lo menos dos puertas. Lo malo es que la razón se apoyara, no en la conveniencia pública y en el buen orden y funcionamiento en que debe afirmarse todo organismo, sino que la necesidad la basara, por atavismo electoral, el distinguido político, en que suprimiendo una puerta se suprimía también un empleado y ésto era intolerable porque el hombre era de la clase obrera y padre de familia.

Esto último es un «infundio»— que hubiera dicho el pobre Lanuza— que me ha dejado pensativo. Tuve un amigo que fué laborioso como nadie. Escribió libros, fomentó una finca, desarrolló una pequeña industria muy útil y tuvo una docena de hijos. Al felicitarle, una vez, por tanta obra como había realizado y por su larga prole, me contestó sonriendo:

—Los hijos son los únicos que no me han costado ningún trabajo.

No se me oculta que es una especial consideración la que merece el hombre jornalero que tiene familia que debe mantener; pero ello no es una razón fundamental porque, también, la familia es una ayuda, una riqueza y un consuelo inmenso que no todos disfrutan.

No es pues con viejos alegatos con los que debe argumentarse porque «el padre de familia», «el obrero», «el patriota» y otras muchas entidades semejantes, perdieron ya la fuerza moral a causa de lo mucho que se ha abusado de ellos con fines utilitarios.

Todos los ciudadanos sentimos las necesidades y las privaciones y en cuanto a la comodidad, me alegraría que el distinguido Representante, que es mi amigo, aunque no mucho, pero muy estimable, entrara alguna vez en una guagua para que supiera con puertas o sin ellas, lo que es el tasajo aporreado.

Pero no es éste el despropósito de mayor cuantía que cometen mis paisanos, inducidos casi siempre por una buena intención.

—¿Qué sucedería —me preguntaba el americano Mr. J. A. Patterson, de Montana,— si los Estados Unidos pretendieran comprar más azúcar de la que les está asignada?

—Que no se la venderíamos, porque está prohibido.

—Bien —dijo socarronamente el yankee—, ¿y si no quisieran ninguna?

No supe qué decirle, como tampoco he podido argumentar acerca de la orden drástica de trasladar las industrias, de matar a todos los perros para acabar la supuesta rabia y de demoler las casas para subir los alquileres.

Sería también muy necesario y útil suprimir la mendicidad pública y privada, como lo ha sido ya el chocolate del loro.

MOVIMIENTO MARITIMO

NUEVA YORK, marzo 31 (AP) Hoy llegaron los vapores Britanic y Glenpark procedentes de la Habana, saliendo el President Grant, para el mismo puerto.

BARCOS QUE SE ESPERAN

ABRIL 1

Heredia de New Orleans, Cuba de Key West.

ABRIL 2

Oriente de New York, Florida de Key West.

Inglaterra, Francia, Alemania e Italia en la Conferencia de Londres Sobre el Danubio

DESPUES DE LA ENTREVISTA ENTRE MC DONALD Y TARDIEU, A LA SEMANA SIGUIENTE, SERA LA CONFERENCIA DE LOS ESTADOS DEL DANUBIO

El Consejo de la Liga ha sido citado para el día 12, para tratar de este asunto

LONDRES, marzo 31. (AP.)—El ministerio de Estado anunció esta noche que la conferencia de las cuatro potencias para estudiar la situación económica de los países danubianos se celebrará en esta capital la semana siguiente a la conferencia entre el primer ministro Mac Donald de Inglaterra y el primer ministro Tardieu de Francia.

Estarán representadas en la conferencia Inglaterra, Francia, Alemania e Italia.

En los centros oficiales británicos no se oculta la satisfacción que les ha producido la noticia de que la conferencia se celebre en esta ciudad.

Ha sido desmentida oficialmente una información del periódico «Daily Herald», órgano de los laboristas, anunciando que la política británica en materia de reparaciones es partidaria de que continúe la moratoria para los pagos alemanes durante otros seis meses más a partir de junio.

Los despachos de Ginebra indican que la Liga de las Naciones estudiará el informe de su Comisión Financiera relacionado con la situación económica de los estados danubianos, después de la conferencia de las cuatro potencias en esta capital. Joseph Paul Boncour ha citado al Consejo de la Liga para el 12 de abril.

El informe de la Comisión de la Liga llama la atención hacia la gravedad de la situación en los países del Danubio y dice que es urgente que se apliquen remedios concretos.

CONVOCADO EL CONSEJO DE LA LIGA PARA EL 12 DE ABRIL

GINEBRA, marzo 31. (AP.)—J. Paul Boncour, presidente del Consejo de la Liga de las Naciones, convocó hoy para una reunión de este que se celebrará el 12 de abril para estudiar el informe económico acerca de los Estados del Danubio.

El informe, no publicado aún, llama la atención hacia la gravedad de la situación y de la necesidad urgente de remedios concretos.

Con Importante Superávit, el Prespuesto de la Gran Bretaña ha Logrado Cerrar el año Fiscal

Con la nivelación presupuestal se ha puesto en Inglaterra un término feliz a lo que se temía ser el año financiero más sombrío de los registrados en la historia de ese país

LONDRES, marzo 31.—AP.—El Tesoro británico anunció esta noche que el presupuesto para 1932-1933 ha sido nivelado y que arroja un superavit de 364.000 libras esterlinas, poniendo un feliz término a lo que se temía fuera el más sombrío año financiero en la historia británica.

El superavit se ha logrado después de destinar 32.500.000 libras esterlinas para la redención de bonos de la deuda inglesa y de retirar 12.750.000 libras esterlinas que se consideraban necesarias en septiembre.

Los ingresos para el año sumaron 770.963.000 libras y los gastos 770.599 mil.

Las severas medidas adoptadas por el gobierno nacional del primer ministro MacDonald el pasado septiembre para nivelar los presupuestos como primer paso para recuperar la confianza del mundo y la prosperidad han constituído un gran éxito.

La mayroía de los fondos necesarios para nivelar los presupuestos se obtuvieron por medio de nuevos impuestos.

Las cifras publicadas esta noche revelan, por ejemplo, que solamente se han retirado 12.750.000 libras esterlinas de la cuenta dólares, que se estableció durante la guerra para impedir el colapso del cambio y atender al pago en dólares a los Estados Unidos, siendo así que el pasado otoño se creía que el gobierno habría de extraer mayor suma.

El Tesoro anunció que obligaciones por valor de $80.000.000 que se vencían el 29 de marzo en Nueva York se han pagado y que también se ha pagado el saldo de 99.000.000 de francos correspondiente al crédito que concedieron a Inglaterra los banqueros franceses.

LA MISION MILITAR ESPANOLA HA ENTREGADO AL REGIMIENTO ESPAÑA UNA HERMOSA BANDERA

Se han reanudado los temibles deslizamientos de tierras en la región boliviana de Santa Bárbara, hallándose la población alarmada ante el temor de una gran catástrofe

LA PAZ, Bolivia, marzo 31 (A. P.) —La misión militar española llegada recientemente ha asumido su función técnica dentro del ejército boliviano. Aquella está formada por jefes y oficiales especializados en importantes servicios auxiliares de la guerra moderna, como son los de saneamiento militar, vialidad y aprovisionamiento de campaña. Además, lograron gran experiencia en Marruecos, región que tiene semejanza geográfica con el Chaco, por lo cual la labor de esos asesores será de gran eficacia.

La bandera republicana española de que fueron portadores los miembros de la misión, fué exhibida hoy al público y entregada al regimiento España. Sobre un fondo tricolor, la bandera lleva la inscripción «Bolivia-España», en forma de magnífico bordado. El regimiento se nombraba antes Escuela de Clases.

LOS DESLIZAMIENTOS DE TIERRAS EN BOLIVIA

LA PAZ, Bolivia, marzo 31 (A. P.) —La región de Santa Bárbara está alarmada por haberse reanudado los deslizamientos de tierras, temiéndose que se repita la catástrofe, al caer gran cantidad de toneladas de tierra. La Oficina de Obras Municipales anuncia que esos deslizamientos no ofrecen gran peligro.

El Gobierno ha prorrogado la ley de emergencia por no haber desaparecido las causas que la motivaron, que fueron resguardar los intereses económicos y evitar la exportación de capitales, así como el control de los giros.

El Congreso estudia el proyecto de ley de reducción presupuestal, para nivelar los ingresos con los gastos de la nación.

LA ARGENTINA HA PROHIBIDO VENDER GIROS

Se trata de evitar que los especuladores hagan ventas a precios altos

BUENOS AIRES, marzo 31. (AP.) El gobierno prohibió hoy la venta de giros en moneda extranjera y explicó que la medida se ha tomado con el fin de impedir que los especuladores compren giros para revenderlos a precio más alto que el de cotización oficial que es de 3.88 pesos por dolar.

El límite para la compra de giros, que se había fijado en mil pesos diarios desde que intervino el gobierno en los cambios hace meses, se redujo esta semana a 200 pesos.

Se cree que el cambio argentino está seriamente afectado por la incertidumbre acerca de la decisión del Congreso respecto a los presupuestos y al empréstito de 500 millones de pesos así como a la reducción de la cosecha del trigo que se esperaba fuera de 10.510.000 de toneladas largas y se calcula ahora que será de 6.815.000 toneladas, lo que indica que, a los actuales precios, la cosecha producirá 40.000.000 de pesos menos que el año pasado.

EL GABINETE IRLANDES SEGUIRA DISCUTIENDO LA NOTA BRITANICA

DUBLIN, Irlanda, abril 1 (viernes) (AP) Tras un largo consejo, celebrado anoche, el nuevo Gabinete de Eamon De Valera acordó discutir hoy nuevamente la reciente nota de Inglaterra, insistiendo en que deben mantenerse en Irlanda el juramento de fidelidad al Rey y el pago de las anualidades.

Los Ministros desmintieron los rumores circulantes de que estén en desacuerdo acerca de la respuesta. Es evidente, sin embargo, que el Gabinete no ha podido averiguar en qué consisten las diferencias.

SIETE AHOGADOS EN UN NAUFRAGIO FLUVIAL QUE OCURRIO EN EL PERU

LIMA, marzo 31 (AP) Siete personas se ahogaron al naufragar el vapor fluvial Ucayali en el río de este nombre, cerca de la población de Pozo, el jueves 24 de marzo, según informes demorados, recibidos hoy en esta capital.

DE BERNARDI UTILIZARA UN INVENTO PROPIO

En un vuelo de Roma a China demostrará la eficacia de su sistema de control aéreo

NUEVA YORK, marzo 31 (AP) El coronel Mario de Bernardi, aviador italiano que ganó la Copa Schneider en 1926, manifestó hoy al llegar de Europa, que prepara un vuelo sin escalas Roma-China, para realizarlo antes de agosto.

De Bernardi espera demostrar, haciendo solo la gran jornada, que su invención de un control para los aeroplanos, que elimina parte de los engranajes y los pedales de ahora, hará posible que los aviadores no necesiten compañero ni mecánico.

Acompañado de su secretario Aldo Gerardi, uno de los acróbatas aéreos más notables de Italia, De Bernardi irá el viernes a Williamsport, para dar exhibiciones secretas de su sistema simplificado de control.

APARECIERON MUERTAS DE MODO MISTERIOSO DOS MUJERES EN NEW YORK

NUEVA YORK, marzo 31 (AP) Hoy fueron encontrados los cadáveres de dos mujeres, en circunstancias sospechosas.

Una de ellas, la señora Estrella Shackeford, de sesenta años, apareció muerta en el departamento en que vivía sola. Tenía una mordaza puesta y las dos manos atadas a la espalda.

La otra, una mujer desconocida, apareció muerta en su habitación. La policía se presentó en ésta al recibir un telefonema misterioso informando que en la calle 78 número 220 había un cadáver femenino.

LA LIGA DE ELECTORES INDEPENDIENTES, DE COLOR EN CAROLINA DEL NORTE

DURHAM, Carolina del Norte, marzo 31 (AP) Unos trescientos delegados de otros tantos grupos de hombres de color de Carolina del Norte se reunieron hoy en esta ciudad para constituir la Liga de Electores Independientes, cuyo propósito será pedir que los negros tengan oportunidades para ejercer sus derechos políticos, en la forma que garantiza la Constitución, promoviendo también la participación de la raza en los asuntos públicos y el Gobierno, mediante el uso del sufragio.

CUATRO REOS HAN SIDO ELECTROCUTADOS AYER EN LA CARCEL DE SING SING

OSSINING, Nueva York, marzo 31 (AP) Esta noche fueron electrocutados cuatro condenados a muerte en el presidio de Sing Sing.

Peter Sardini fué el primero que se sentó en la terrible silla eléctrica, siguiéndole en rápido turno Dominic Scifo, Michael Roadick y Walter Borwsky, todos reos de asesinato.

ENTIDADES PROTECTORAS DE ACREEDORES HUNGAROS HAN SUSPENDIDO PAGOS

BUDAPEST, Hungría, marzo 31. (AP) La moratoria dictada por el gobierno, que impide a los acreedores forzar el cobro de sus acreencias, ha obligado a dos de las más antiguas Asociaciones Protectoras de Acreedores de Hungría a suspender pagos y declarar cesantes a todos los empleados.

Las dos asociaciones en cuestión con la Nacional y la Textil, las cuales realizaban operaciones desde hace más de cincuenta años. El número de empleados que han quedado sin ocupación son 126.

EXPLICACION DE COOLIDGE A UN AGRAVIADO

Un agente de seguros iba a querellarse por ciertas frases vertidas por aquél

SAN LUIS, marzo 31. (AP.)—Una satisfacción y un cheque de dos mil quinientos pesos, ambos del ex presidente Coolidge, impidieron hoy a tiempo un litigio por daños y perjuicios que iba a iniciar contra aquél Lewis B. Tebbetts, agente de seguros de San Luis, quien alegaba que su reputación profesional había sido dañada por ciertas declaraciones que mister Coolidge hizo el año pasado.

En un discurso, por radio, en octubre último, el ex presidente manifestó que se debía estar alerta contra los que ofrezcan sustituir la póliza de seguros que uno tenga, por la de otra compañía.

Tebbetts anunció después públicamente que su reputación como principal defensor del sistema de pólizas de seguros de corto plazo, había sido lesionada por esas palabras de mister Coolidge.

FRANCIA CONCEDE PENSION VITALICIA DE 8,000 PESOS AL EXPRESIDENTE POINCARE

PARIS, marzo 31 (A. P.)— La Cámara de los Diputados aprobó hoy una pensión vitalicia de ocho mil pesos al año a favor del ex presidente Raymond Poincaré, haciéndose constar que tal pensión es aplicable a todos los ex presidentes que «hayan merecido el bien de la patria».

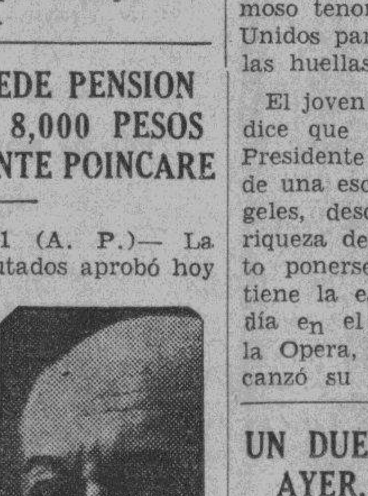

Raymond Poincaré

En el caso de que fallezca M Poincaré, su viuda recibirá una pensión anual de 4.000 pesos.

El ex presidente está convaleciendo de una operación que se le practicó hace más de un año en Sampigny, a unas veinticinco millas de Bar-le-Duo ciudad de la región del Mosa tan conocida de los soldados americanos durante la guerra mundial.

La Situación de Terrorismo Imperante en los Campos Carboníferos de Kentucky ha Impedido a un Grupo de Estudiantes de Columbia Efectuar una Inspección

EL GRUPO DE ESTUDIANTES de la Universidad de Columbia que se dirigió a los campos carboneros de Kentucky para hacer una investigación directa del «terrorismo» que se dice reinante allí. Los estudiantes no pudieron llegar a su destino, porque las autoridades locales les impidieron el paso, obligándoles a retroceder o desviarse, amenazándoles gravemente en algunos casos.

ROB S. HALL, presidente del Club de Problemas Sociales de la Universidad de Columbia, y uno de los jefes del grupo estudiantil que fué a Kentucky a investigar la situación en los campos carboneros de allí

EN IRLANDA NO HAN AUMENTADO LOS ARANCELES

El Gobierno estudia este asunto, pero, por ahora no ha llegado a una decisión

DUBLIN, Estado Libre de Irlanda, marzo 31. (AP.)—Sean Lemass, ministro de Industria y Comercio, desmintió esta noche la noticia de que el Estado Libre estudie el establecimiento de un arancel del 33 y un tercio por ciento sobre la importación de todos los artículos que puedan fabricarse en el país.

El problema arancelario se halla a estudio del gobierno, agregó Lemass, pero hasta ahora no se ha llegado a una decisión.

Simultáneamente se ha sabido que los presupuestos correspondientes al año que termina esta noche arrojan un déficit de 639.234 libras esterlinas.

Los ingresos del Estado Libre de Irlanda fueron 25.496.419 libras, o sea más de un millón de libras que el año anterior, pero los gastos subieron a 26.135.653 libras.

El Presidente Eamon de Valera ha estado tan atareado que se le han preparado habitaciones en el edificio del gibierno al objeto de que pueda pasar en ellas la noche cuando lo crea necesario, aunque su residencia se halla a sólo diez minutos de distancia en automóvil.

EL HIJO DE ENRICO CARUSO SE DEDICARA A ESTUDIAR EL CANTO

NUEVA YORK, marzo 31 (AP) Enrico Caruso, hijo del que fué famoso tenor, llegó hoy a los Estados Unidos para estudiar canto y seguir las huellas de su padre.

El joven Caruso, que tiene 28 años dice que Adolfo de la Huerta, ex Presidente de México y hoy director de una escuela de canto en Los Angeles, descubrió el año pasado la riqueza de su voz, y que ha resuelto ponerse en sus manos. Caruso tiene la esperanza de cantar algún día en el Teatro Metropolitano de la Opera, donde tantos triunfos alcanzó su padre.

UN DUELO A PISTOLA, AYER, EN RUMANIA, SIN MALAS CONSECUENCIAS

BUCAREST, Rumania, marzo 31. (AP) El preeminente periodista Mihail Sturza y el jefe de los fascistas rumanos Grigoire Filepescu, tuvieron hoy un duelo a pistola, resultando ambos ilesos. Una de las balas de Filepescu atravesó el pantalón de Sturza sin mayores consecuencias.

El duelo fué resultado de un artículo publicado en el periódico «Miscare» firmado por Sturza y que motivó diferencias entre Filipescu y Georges Bratiano, jefe liberal.

Fué presenciado el desafío por un grupo de campesinos, que no salían de su asombro, así como por algunos aristócratas rumanos.

DESDE HOY LOS OBREROS DEL SOVIET TENDRAN UN AUMENTO IMPORTANTE DE SALARIOS

Se trata de que los miembros del Part. Comunista no tengan q. estar buscando suplementos

MOSCU, marzo 31.—AP.—El Bureau político del partido comunista ha acordado el aumento de los salarios de los obreros soviéticos que pertenecen a dicho partido, los cuales recibirán de 11.5 al 18 por ciento de aumento a partir de mañana.

También habrá un promedio de aumento del 20 por ciento a los ingenieros y al personal técnico tanto de las industrias pesadas como de las ligeras. La elevación de los salarios se ha acordado con el fin de poner término a las demandas que han venido formulando los trabajadores debido al aumento del treinta y seis por ciento en la producción industrial.

La proposición tiende a que los miembros del partido que desempeñan cargos importantes se vean libres de las dificultades de tener que vivir ajustados a sus sueldos o realizar otros trabajos para aumentar sus ingresos.

No todos los miembros del partido ganan 300 rublos al mes, y solamente los más altos funcionarios, tales como Comisarios y directores de importantes trusts del gobierno recibirán el máximo de 900 rublos mensuales que ahora se ha acordado.

Los obreros manuales que no tengan habilidad en el oficio recibirán los mismos sueldos que están fijados en las escalas de los gremios. Los salarios de los obreros de las fábricas estarán limitados con el fin de dar ejemplo al resto del proletariado.

Los miembros del partido que desempeñan cargos importantes, según se tiene entendido, han perdido tiempo y energías buscando lugares donde poder adquirir lo más indispensable para la vida a precios que estuviesen de acuerdo con sus ingresos. Muchos, especialmente los que tienen familias numerosas, han buscado trabajo extraordinario como escribir y dar conferencias para aumentar sus ingresos. Son muchos los funcionarios capacitados que se han negado a aceptar puestos de responsabilidad porque recibían la misma paga que sus subordinados.

RATIFICO EL SENADO DE E. U. LA CONVENCION DE DROGAS INTERNACIONAL

WASHINGTON, marzo 31.—(AP) —El Senado ratificó hoy una convención limitando la fabricación y regulación de los narcóticos, firmada por 43 naciones en Ginebra, el 13 de julio de 1931.

El senador Robinson dijo que el convenio representa un paso de adelanto en el movimiento universal para controlar el tráfico de drogas.

EL PROFESORADO BOLIVIADO ANUNCIA QUE IRA AL PARO SI NO LE PAGAN EL ATRASO

LA PAZ, Bolivia, marzo 31.—(A P.)—El profesorado de la Universidad se reunión hoy en Asamblea informando a la comisión que se ha designado para estudiar el presupuesto que se ha confeccionado para el pago de los haberes que se deben a los catedráticos que si el 4 de abril el gobierno no ha satisfecho los atrasos, no continuarán dando clases, declarándose en huelga.

Agregaron que si el gobierno no contesta antes de las seis de la tarde a la petición del profesorado, éste se reunirá en asamblea para ultimar los acuerdos del paro.

EN HUNGRIA SOLICITAN UN VERDUGO QUE TENGA «SUFICIENTE EXPERIENCIA»

BUDAPEST, Hungría, marzo 31. AP —El Gobierno ha abierto un concurso para proveer la plaza de verdugo que ha quedado vacante por la muerte de Antony Kozareh, quien falleció a consecuencia de un catarro que contrajo durante una ejecución.

El Gobierno estipula que la principal cualidad que ha de reunir el aspirante es «tener suficiente experiencia».

Las Elecciones de Francia Serán en Mayo Próximo

Una vez aprobados los presupuestos se publicará el decreto-convocatoria

PARIS, marzo 31.—AP.—Se ha fijado para la celebración de las elecciones parlamentarias los días primero y ocho de mayo próximo.

El primer ministro Tardieu informó esta tarde que el decreto sobre las elecciones se publicará despues que el Parlamento apruebe el proyecto de presupuestos, cosa que se espera ocurra antes de fines de la presente semana.

Los diputados que en las elecciones del primero de mayo no obtengan la mayoría que exige la ley, tendrán que someterse a una nueva elección el 8 del mismo mes.

El primer ministro Tardieu y el exprimer ministro Pierre Laval, uno de los lugartenientes de Tardieu, se pondrán al frente de una combinación de elementos de la derecha y del centro para combatir a los extremistas de la derecha y de la izquierda.

Tardieu inaugurará formalmente la campaña electoral el 6 de abril.

8 CRUCEROS MAS DE 10.000 TONS. PARA EL JAPON

Uno de los aviones regalados al Japón por suscripción ha caído en las líneas chinas

TOKIO, marzo 31.—AP.—El crucero de diez mil toneladas Atago fué terminado hoy en el arsenal de Kure, quedando incorporado a la escuadra.

El Atago es el sexto de los ocho cruceros de su mismo tipo que construye el Japón. El quinto, el Takao, fué agregado a la Armada el pasado mes. El séptimo, el Maya, pronto hará sus pruebas de velocidad y se le pondrá en servicio, y el octavo, el Chokai, será completado dentro de dos meses, en el arsenal de Mitsubishi, en Nagasaki.

Todos los buques llevan diez cañones de ocho pulgadas y pueden hacer 33 nudos por hora.

SE CREE QUE UN AVION JAPONES ATERRIZO FORZADAMENTE EN TERRITORIO CHINO

TOKIO, marzo 31.—AP.—El Ministro de la Guerra dice hoy que un avión japonés que partió el miércoles de Harbin, en la Manchuria, para hacer un reconocimiento sobre el distrito del Bajo Sungari, alrededor de Sanhsin, no pudo regresar a su base, temiéndose que aterrizase forzadamente en territorio enemigo.

El avión fué uno de los regalados al ejército nipón por suscripción popular.

EN UN HOTEL ROBARON A UN HUESPED, JOYAS VALUADAS EN TRESCIENTOS PESOS

El señor Muriel Foy, vecino del hotel Packard, situado en Prado, 3, puso en conocimiento de la policía que del departamento número 3 que ocupa en dicho hotel, le habían robado prendas por valor de trescientos pesos, sin que sospechara de persona alguna. Supone que el autor saltó por el balcón que dejó abierto al abandonar el hotel.

UNA VICTIMA MAS

Francisco Sánchez Chacón, vecino de Amistad 17, expendedor de billetes, denunció a la policía que en ocasión de transitar por Neptuno, de Galiano a Zulueta, le sustrajeron 85 fracciones del billete número 9327, que se lo había dado para vender un tal Ventura, cuyo domicilio ignora, estimándose perjudicado en la cantidad de doce pesos.

LONDRES

LONDRES, marzo 31.—El mercado de Londres está sostenido, pero inactivo. Los compradores están esperando el estimado de Light.

Dinero Electoral y Créditos Congelados

POR GASTON MORA

Se nos han enviado por «Un vie
lector del DIARIO DE LA MARI
NA», dos recortes de periódic
uno de éstos, norteamericano, y
otro francés. En el primero se h
bla «del dinero electoral»; del din
ro que se emplea en las eleccion
en los Estados Unidos, principalme
te, en las presidenciales, y en el o
de «las combinaciones artificiale
que allí se realizan con objeto
«hacer líquidos» los créditos con
lados de los Bancos; o en otros t
minos, con objeto de movilizar
créditos **inactivos**». Digamos al
acerca de ambas cosas. Según se
en el primero de los citados rec
tes, «ya la lucha electoral en los E
tados Unidos **no es una lucha po**
tica, sino monetaria. Y, por con
guiente, de ella, forzosamente, t
nen que retraerse los que carecen
dinero. Para las nutridas falan
de jóvenes salidos de las Unive
dades, por ser ellos pobres en la
mensa mayoría, **no hay porve**
político, porque **«sin dinero no**
triunfa ni en las Asambleas Prim
rias, ni en las Convenciones de
Estados ni en las Nacionales». Ag
ga el articulista: «El capital, din
ro, después de haber monopoliz
las tierras, los Bancos, los transp
tes, las fábricas, los grandes com
cios, ha invadido ya, para domin
la, para absorberla, la política. Y
los ricos a los Ayuntamientos, Co
sejos Municipales, y a las Legisla
ras de los Estados, y a las Cáma
Federales, y ya se están apoderan
de los mejores puestos del Servi
Exterior». «Antes —dice,— los ho
bres más capaces por sus talen
jurídicos, literarios, oratorios, e
los escogidos para desempeñar
altas y delicadas funciones de la
plomacia. De algún tiempo a e
parte, se las confían a los millon
rios. A México se envió de Emba
dor al millonario **Mr. Morrow** y ah
ra, se manda a Londres al arc
millonario, **Mr. Mellon**». «Todo
de, —exclama melancólicamente
articulista,— a la poderosa y fas
nante potencia del dinero». Esto e
plica, decimos nosotros por todo
mentario, los vientos de rebeldía q
ya soplan en los grandes centros
de alta cultura contra semejan
predominio del dinero. Las nue
generaciones, pobres en él, pero
cas en ciencias, darán la batalla
esa Majestad y acabarán por der
barla de su pedestal.

El espíritu del recorte francés
el siguiente. Para sostener la pre
tencia de la Alta Banca, que es o
nipotente en los Estados Unidos,
en vista de que ella se halla viole
tamente sacudida por la crisis ec
nómica e industrial más grande q
ha habido en ese país, se ha disc
rrido la combinación de cuya rea
zación se ha encargado al nuevo o
ganismo denominado «Reconstru
tion Finance Corporation», con
capital real o nominal de **dos m**
millones de dólares. De **«Nouve**
Bluff», lo califica el articulista. S
objeto es **«deshelar los créditos co**
gelados» de los Bancos americano
y permitirles hacer frente a s
compromisos» Se trata de consegu
«la consolidación de la confianza
La cartera de un número conside
ble de Bancos se halla repleta d
créditos congelados, «inactivos», ac
so incobrables. Es un papel desv
lorado. Los inmuebles y los stock
que garantizan esos créditos, es
préstamos bancarios, han caído, e
muchos casos, por debajo del impo
te de las sumas prestadas. «So
pues, realmente nominales, los va
res en cartera de multitud de Ba
cos La situación de éstos es tan
más difícil cuanto que «el público
cesa de retirar sus depósitos». S
desea que la «Reconstruction F
nance Corporation» ayude a es
Bancos mediante el redescuento d
sus créditos **congelados**. Pero par
que la flamante Corporación trop
za con algunas dificultades, y ah
ra se quiere que el **redescuento**
realicen los Bancos de la Reser
Federal, a los que se autorizará pa
acordar créditos en mayor esca
por el redescuento de los que hay e
las carteras de los Bancos compr
metidos. Con esta combinación
maniobra se pretende —siempre s
gún el aludido articulista,— «tra
quilizar al público, impulsándolo
confiar de nuevo sus depósitos re
rados a los Bancos, impidiendo s
la ruina inminente de buen núm
ro de establecimientos». «Es, añ
de, otra medida artificial, un nu
vo bluff». Esta maniobra, **no au**
mentará la capacidad de comp
general del país. Y es allí donde re
side la causa esencial, por no dec
exclusiva, de la crisis». La hay po
que **no** se compra, y **no** se compr
porque **no** hay o apenas hay capa
cidad adquisitiva.

EL CENTENARIO DE LA MUERTE DE MONTALVO, EN ECUADOR

GUAYAQUIL, Ecuador, marzo 31 —(AP).—El gobierno ha declarad
día de duelo nacional el 14 de abri
fecha en que se cumple el prime
centenario de la muerte de Montal
vo.

Ese día se efectuará el traslado d
los restos de Montalvo desde Guaya
quil a Quito, rindiéndoseles hono
res de Presidente de la República.

M.E.C.D. 2016