1ª SECCION

MIEMBRO de The Associated Press. Esta queda autorizada para usar nuestros servicios y noticias de información.

Hilo directo con New York

DIARIO DE LA MARINA

El DIARIO DE LA MARINA es el periódico más antiguo de Cuba. Fué fundado en el año mil ochocientos treinta y dos

Servicios especiales de España

1ª SECCION

AÑO XCIX.—NUMERO 253 ACOGIDO A LA FRANQUICIA POSTAL LA HABANA, DOMINGO, 4 DE OCTUBRE DE 1931.—SANTOS FRANCISCO DE ASIS Y AUREA TIEMPO PARA HOY: VARIABLE EJEMPLAR: 5 CENTAVOS

EL SERVICIO SECRETO HA DESCUBIERTO LA TRAMA URDIDA POR SIGNIFICADAS PERSONAS PARA FALSEAR LAS LABORES DE ENUMERACION DEL CENSO NACIONAL

IMPRESIONES

Seis pesos treinta y ocho centavos admitimos que puede ser un jornal miserable, pues nosotros respetamos mucho la opinión ajena; pero el que las empresas periodísticas opinen que no los pueden pagar mayores es una opinión tan respetable como la otra, y así debieran estimarlo las caricaturas de Lenine que han surgido en estos trópicos. De un Lenine al revés, como luego explicaremos.

Es una opinión esta última que no es necesario ser un lince en cuestiones crematísticas para comprender que está bien fundamentada.

Si los periódicos no tienen utilidades, y esto lo saben hasta los niños de kindergarten, es lógico suponer que a lo sumo cubren gastos. Si cubren gastos, y si en la empresa hay sectores cuyo personal no percibe por su trabajo arriba de dos pesos al día es porque impera una mala distribución, ya que, al lado de este último, trabaja quien recibe seis pesos largos y aun le parece poco.

Los huelguistas de marras son unos comunistas encantadores. Son comunistas en relación a las empresas; pero en relación a sus compañeros de faenas son unos perfectos plutócratas. A nosotros nos parece natural que el obrero exija al patrono el máximo de lo que éste pueda pagarle por su trabajo. Lo que nos parece absurdo e indecoroso es que estruje a sus camaradas indefensos.

Vamos a explicar esto bien para que se entienda mejor. Las empresas, en momentos como los actuales, son a modo de banqueros del tapete verde, que no se interesan en la jugada. Si los ingresos disminuyen tienen que rebajar los sueldos o paralizar la industria. Constituyen en realidad unos simples cobradores respecto al público y unos pagadores respecto a sus empleados. Su ideal sería que hubiese algún margen entre lo que cobra y lo que paga a favor de lo primero para poder abonar un interés al capital invertido en el negocio. Este margen deben obtenerlo cuantos realicen una gestión o presten un servicio. Pero como ese margen cuando existe se traduce en déficit, dada la situación de los negocios, fácilmente se entiende que el papel de las empresas se limite hoy a distribuir entre los trabajadores el dinero que resta después de cubrir los gastos generales.

Ahora bien, la distribución que rige en la actualidad es un salivazo a la memoria de Lenine. Tenemos en los periódicos trabajadores que reciben peso y medio al día, como son los sirvientes. Se dirá que un sirviente no es un obrero que ha tenido que pasar por el duro aprendizaje de un oficio. Conformes. No es una razón muy comunista; mas no importa, la aceptamos. Pero es que también tenemos en los periódicos quienes ganan dos pesos diarios y son, además de escritores, profesionales con títulos académicos. ¡Qué vergüenza! ¡Qué ignominia! Cierto, pero la vergüenza y la ignominia es, si acaso, para los que han impuesto esa distribución absurda; es para los que se dicen atropellados por las empresas, quizás porque todavía nadie les ha dicho y probado que, aunque en ocasiones fuese cierto, es más cierto que ellos a su vez, atropellan a sus camaradas exigiendo un desproporcionado porcentaje del capítulo de las nóminas.

Se dirá que para eso están organizados, y que ellos no tienen la culpa de que los escritores y los sirvientes no lo estén. Pero esa es una explicación, no una razón. Esa es la misma explicación por la que muchos patronos han estrujado a sus obreros y por la que el pez grande se come al chico: porque pueden.

Lo cierto es que constituye un escarnio que hablen de reivindicaciones sociales los que comienzan por establecer una distinción fundamental entre ellos y los demás trabajadores de una industria.

¿No creen ustedes que estos pichones de capitalistas saben más de la cuenta?

La sorpresa de un enumerador da la clave de otros fraudes. El Director será inexorable

Confirmando plenamente cuanto publicamos sobre las falsedades cometidas en las enumeraciones que se vienen llevando a cabo para el Censo, podemos hoy dar amplios detalles de parte de la combinación que, ha descubierto el Servicio Secreto con la cooperación de los doctores Latapier y Estévez.

Al tenerse conocimiento de ciertas irregularidades cometidas por el enumerador clave B-503, nombrado Eduardo García y Montes de Oca, uno de los complicados en los fraudes de que ya hemos dado cuenta a los lectores, el director general señor Masses, comisionó al jefe del Servicio Secreto, señor Juan F. Padrón, para que realizara las investigaciones procedentes y tratara de comprobar cuanto hubiere de cierto con relación a una confidencia que se tuvo, respecto a la existencia de una oficina ilegítima desde la cual se falseaba la verdad del Censo, cometiéndose fraudes de acuerdo con significadas personalidades.

El jefe del Servicio Secreto ya

Continúa en la página VEINTIDOS

"SE IMPONE GENERALIZAR Y ENNOBLECER EL TRABAJO EN ESPAÑA", DICE ARAQUISTAIN

El notable escritor y periodista de reconocida fama don Luis Araquistain, actualmente Subsecretario del Trabajo en el Gobierno Republicano español, quien ha hecho a nuestro corresponsal interesantes declaraciones, en entrevista exclusiva para el DIARIO.

El Gobierno confiscará todas las tierras que no puedan ser cultivadas por el propietario

Entrevista por Raúl Maestri

Si alguna figura de la España nueva no necesita ser presentada al público cubano es, ciertamente, la de Luis Araquistain, eminente periodista y escritor y actualmente Subsecretario del Trabajo de la República española. En Cuba, como en México, Puerto Rico y Santo Domingo, se le recordará siempre como huésped inteligentísimo al que debemos más de una página cordial. Por ello, y por su destacada significación en la vida pública española, he tenido especial complacencia en visitarle y oír sus opiniones sobre el nuevo régimen. Nó es difícil reproducir fielmente sus palabras; expresan un pensamiento tan preciso y van dichas en un tono tan rotundo de convicción que quedan en la memoria del interlocutor vivas de su propia claridad. Deber mío es reproducirlas en su integridad, exentas de toda reticencia polémica por mi parte, a la manera de un taquígrafo. Y así expresaran más cabalmente el pensamiento de este hombre que es, sin duda, una de las figuras representativas de este dramático momento español.

Araquistain es uno de los miembros más activos de la Comisión que ha redactado el proyecto de Constitución que estos días se presentará a la discusión de las Cortes. Por lo mismo, empezamos a hablar de este particular sobre todos importante:

—Como socialista, me parece un acierto el proyecto de Constitución. No es una Constitución del tipo más radical, ni siquiera integramente socialista, aunque prevee y facilita una progresiva socialización del Estado, pero responde a un estudio detallado de las posibilidades españolas. La minoría socialista propuso como artículo primero el siguiente: «La República

Continúa en la página VEINTIDOS

SE DISCUTE EN WASHINGTON Y EN NUEVA YORK LAS POSIBILIDADES DE UNA AYUDA FINANCIERA DE LA RESERVA FEDERAL A LOS PAISES LATINO-AMERICANOS

Se ha hecho la sugestión de celebrar una conferencia para tratar ampliamente el asunto

WASHINGTON, octubre 3.—(AP)—La recomendación del comité de la Cámara de Comercio de los Estados Unidos de que se gestione la cooperación de la Reserva Federal con los Bancos Centrales de la América Latina, ha hecho que hoy se vuelva a discutir la posibilidad de ayuda financiera para las Repúblicas del continente.

Aunque los banqueros de Nueva York han investigado cerca de los Departamentos de Comercio, Hacienda y Estado para saber qué puede hacerse en dicho sentido, el consensus en los círculos oficiales es que todo auxilio que quiera prestarse a las Repúblicas latinoamericanas tiene que ser por iniciativa de los intereses particulares a los que convenga.

Se ha hecho la sugestión de que se celebre una conferencia para estudiar la cuestión desde todos los puntos de vista. La semana entrante se comenzará a celebrar en Washington la Conferencia Comercial Pan Americana, con una lista de asuntos, en la cual puede ser in-

(Continúa en la página CATORCE)

DOS AUTOS SE DESTROZARON AL CHOCAR ANOCHE EN EL VEDADO, Y SOLO HUBO HERIDOS LEVES

El vigilante, que perseguía a unos de los vehículos que iba con nexceso de velocidad, estuvo a punto de perecer entre los dos carros. Uno de éstos acababa de ser sacado de la agencia

Estado en que quedó el Chevrolet número 8604, al volcarse ayer, a consecuencia de un choque con otro automóvil, en 23 y H., en el Vedado. Esta máquina, que transitaba a gran velocidad, y que, por ello, fué la causante de la colisión, acababa de ser adquirida en una agencia.

Anoche, cerca de las ocho, ocurrió en la esquina de 23 y H, en el Vedado, un violentísimo choque de automóviles, en el cual milagrosamente no ocurrieron desgracias personales.

EL HECHO

El automóvil Ford, tipo sport, número 21349, de chapa de alquiler, propiedad de Benjamín Pérez, corría por la calle 23 en dirección a la Habana conducido por Paulino Collado Sanfeliz, de España, de 32 años, cuando al tomar por la calle H se encontró con el auto Chevrolet número 8604, chapa particular, que conducía el chofer Bernardo Torres y Torres, de Cascajal, de 23

(Continúa en la página CATORCE)

EL SUMO PONTIFICE INVITA AL MUNDO A UNA CRUZADA PARA PROTEGER A LOS "SIN TRABAJO"

Dice que la disipación de las riquezas en armamentos es la causa de la crisis económica

CIUDAD VATICANA, octubre 3.—(AP).—El Papa Pio publicó esta noche una Encíclica en la cual invita al mundo a unirse en una nueva cruzada de misericordia para aliviar a los millones de obreros sin trabajo, que dice son víctimas de un malestar económico principalmente causado por la «irrefrenable competencia de los armamentos.»

El Papa Pio XI

La Encíclica, titulada «Nova Impedet», fue redactada ayer por el Papa, con motivo

Continúa en la página VEINTIDOS

900 TURISTAS LLEGARAN EN EL MES ACTUAL

15 excursiones por el Mar de las Antillas visitarán la Habana. Hoy llega el Espagne

Los señores René Dussacq y Co., consignatarios en la Habana de la Holandesa Americana y de la Swidish American Line, ya han recibido informes de las excursiones que para la próxima temporada in-

(Continúa en la página CATORCE)

LOS TABACALEROS ACEPTAN EL REAJUSTE DE SUS JORNALES A PROPUESTA DE LAS FABRICAS

El referendum arroja mayoría a favor. A partir del lunes se pondrá en vigor la nueva tarifa

Las sociedades obreras que aun no habían corrido el referéndum sobre el reajuste, a causa de que todavía venían estos días discutiéndolo las Comisiones respectivas de obreros y fabricantes, lo hicieron ayer. Anoche se conocía ya que con taba en todas las sociedades con franca mayoría a favor de la aceptación del reajuste. Si algún núcleo falta todavía, éste no alterará el resultado.

Los dependientes

Han llegado a un acuerdo por el referéndum, aceptando el reajuste; la Comisión de los obreros realizó una buena labor, no cejando en su empeño de lograr que dicho reajuste fuera reducido a la base de un diez por ciento.

Los despalilladoras

Fué llevado a cabo el referéndum en los talleres de despalillado de las fábricas de tabacos, resultando aceptado con una gran mayoría. Los tres tipos de tabaco a despalillar, tripa, capero y capa, perderán un centavo por manojo, en cada clase, de los precios que venían rigiendo.

Los fileteadores

También llegaron a un acuerdo aprobando con el referéndum corrido el reajuste que concertaron como mínimum con los señores fabricantes. Estos modificaron sus proposiciones anteriores, después de

Continúa en la página VEINTIDOS

DOS NOVIOS SE AHORCARON EN UNA ESCUELA

El tenía 17 años y ella 22. Los dos habían salido de su casa, en Güines, pocos momentos antes

GUINES, octubre 3.—DIARIO. La joven Evangelina Gutiérrez Rodríguez, blanca, de 22 años y vecina de la finca «La Luz», abandonó hoy el domicilio paterno en compañía de su novio y primo Isidoro

(Continúa en la página CATORCE)

Tres Reclamaciones Improcedentes

LOS despojos de tierras de que han sido víctimas el Estado y los Municipios, parecían haber terminado; pero, pese a los esfuerzos realizados durante la actual administración nacional para impedirlos, por lo visto hay quienes persisten en adueñarse de propiedades que acaso milagrosamente pudieron salvarse de satisfacer apetitos ilegítimos al amparo de la inmoralidad desenfrenada de otros tiempos.

El retorno a aquel pasado en que los geófagos se mostraban insaciables y con absoluta impunidad se apropiaron de cuanto les vino en ganas, es de todo punto inadmisible y no creemos que el Gobierno lo tolere, razón por la cual juzgamos oportuno y conveniente llamarle la atención hacia determinadas acciones tendientes a privar al Distrito Central de la Habana de tres fincas valiosas.

Una titulada Compañía de Propiedad Inmueble y de Valores, S. A., de cuya existencia hasta ahora no habíamos tenido ninguna noticia y seguramente es tan desconocida para el lector como para nosotros, ha formulado una reclamación ascendente a $368.000 al Distrito Central, alegando que los terrenos en que está contruido el Hospital de Maternidad y que miden unos nueve mil metros, son de su pertenencia por haberlos adquirido legítimamente, según escritura pública otorgada el 2 de marzo de 1926 ante el notario Martínez Pedro.

Los terrenos en cuestión, al igual que otros que poseía en el Vedado el extinguido Ayuntamiento y que ahora pertenecen al Distrito Central, los cuales fueron cedidos al Municipio de la Habana para distintos usos, lógicamente no pueden ser de propiedad particular, porque de otro modo no se explicaría que en la alu-

(Continúa en la página CATORCE)

ATRIBUCIONES Y DEBERES QUE CORRESPONDEN AL CONSEJO DE ESTADO, SEGUN LA ENMIENDA AL PLAN DE REFORMAS PRESENTADO AL SENADO

Quedaría constituído por seis miembros, electos por sufragio directo, y el Vice-Presidente

En nuestra edición circunstancial de ayer tarde, publicamos una acabada síntesis de las enmiendas propuestas por el senador doctor Viriato Gutiérrez al Proyecto de Ley de Reformas Constitucionales aprobado por la Cámara.

Continúa en la página VEINTIDOS

RAYMOND POINCARE SE HALLA ENFERMO DE PELIGRO EN FRANCIA

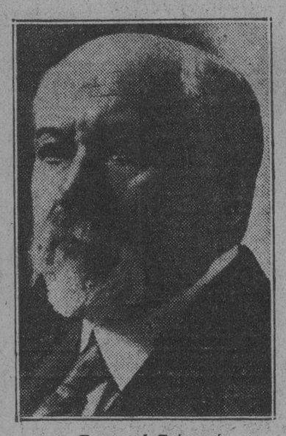

Raymond Poincaré

PARIS, Octubre 4 (domingo) (AP) La edición de París del Chicago Tribune informa esta mañana que el exPrimer Ministro Raymond Poincaré se encuentra peligrosamente enfermo.

Desde hace tiempo circulan rumores sobre la salud del que fué presidente de la República Francesa durante la guerra mundial. Los ultimos informes eran que Poincaré continuaba en su residencia rural, restableciéndose y trabajando en los volúmenes de sus Memorias.

ES DECISIVA ESTA SEMANA PARA ESPAÑA

Se discutirán los artículos sobre la religión, la familia y la propiedad en las Cortes

MADRID, octubre 3. (A. P.)—El ministro de la Gobernación señor Maura, declaró esta noche lo siguiente:

«La semana próxima será decisiva para el Gobierno, e incluso para la República, porque se discutirán los artículos del proyecto de la Constitución que se refieren a la religión, la familia y la propiedad.

«El Gobierno está dividido, porque los ministros socialistas y radicales piensan que la Constitución debe ser intransigente en lo que a la cuestión religiosa se refiere.

«Pienso que Alcalá Zamora lo-

(Continúa en la página CATORCE)

Se Votará una Ley Para la Reducción del Presupuesto Fijo del Poder Judicial

Mañana será visitado el Presidente de la República por los miembros del Gabinete, que le informarán de la aplicación del reajuste en toda su extensión. Se espera que en la entrante semana el Congreso resuelva su situación, reduciendo igualmente los sueldos y haciendo las economías necesarias.

Existe también la creencia de que se vote una Ley especial para llevar a cabo la reducción presupuestal en el Poder Judicial.

EL DOCTOR AINCIART

El Jefe de la Policía Nacional Comandante Carrera, dictó ayer una circular en la que se le hace saber a la fuerza, que el Jefe Doctor Antonio B. Ainciarte, había cesado en su cargo de Inspector del Cuerpo, por haber pasado a prestar sus servicios a las ordenes del Secretario de Gobernación.

EL PROYECTO DE EMISION DE VALES DE LA REPUBLICA

SIN modificar en un ápice el criterio que hemos expuesto respecto al plan de emisión de «vales de la República», antes bien afirmándonos más en nuestros puntos de vista, vamos a acoger una carta que podíamos excusarnos de publicarla por no haber aludido para nada al autor de la misma, sino al representante a la Cámara que parece dispuesto a dar estado legislativo al asunto de que trata, por medio de una proposición de ley que, a nuestro juicio, muy lejos de arbitrar el modo de solucionar el problema creado con los millares de cesantías de empleados públicos decretada al comenzar el mes, seguramente originará—en el caso improbable de que prospere la iniciativa—nuevos trastornos económicos como natural consecuencia de lanzar a la circulación un signo fiduciario que fatalmente entorpecería las transacciones mercantiles, sin proporcionar, en realidad, al Estado, recursos positivos para mejorar su situación financiera.

Deseamos, como el que más pue-

(Continúa en la página CATORCE)

ABSUELTO UN CHINO ACUSADO DE PARRICIDIO

El Fiscal retiró la acusación, pues la prueba testifical fué favorable para el procesado

SANTIAGO DE CUBA, octubre 3. (Por Radio).— DIARIO, Habana.—Ha sido puesto en libertad hoy el asiático Mises Yong, a quien se acusaba de haber asesinado a su hija y para el cual el fiscal pedía la pena de muerte. Largas horas duró el juicio oral, desfilando ante el Tribunal numerosos testigos. La

(Continúa en la página CATORCE)

REUNION DE PROPIETARIOS DE FINCAS URBANAS PARA PEDIR SE COBRE CON MENOS PREMURA

Estiman que tanto el Distrito Central como Obras Públicas se exceden en los procedimientos de embargo y apremios, sin sujetarse a lo que dispone la Ley de Imp. Municipales

El próximo miércoles se reunirá el Comité Ejecutivo del Centro de la Propiedad Urbana de esta ciudad para celebrar una junta de carácter extraordinario con la finalidad de hacer una amplia convocatoria para agrupar inmediatamente a los diferentes elementos que integran la propiedad urbana, al fin de exponer al Distrito Central y a la Secretaría de Obras Públicas la necesidad de hacerse un alto en las exigencias de esos departamentos.

MOTIVOS

Entiende el Centro que las disposiciones del Distrito y la Secretaría de Obras Públicas se multiplican sin consideración alguna en la aplicación de procedimientos de cobranzas con apremios y embargos no sujetos a lo que dispone la Ley de Impuestos Municipales y de Contabilidad.

NORMAS INJUSTIFICADAS

Sobre todo por la Secretaría de Obras Públicas—aduce el Centro—se están aplicando con grave perjuicio del propietario de finca urbana normas injustificadas, al embargarse rentas y bienes muebles a los propietarios, por la exigencia de

(Continúa en la página CATORCE)

"LA SITUACION EN CUBA ESTA MEJORADA"

La inversión de capitales en valores nacionales y del extranjero es muy intensa

WASHINGTON, octubre 3. A. P.)—Frederick Todd, agregado comercial a la Embajada de los Estados Unidos en la Habana, informa al Departamento de Comercio que las condiciones de los negocios han mejorado algo a Cuba, con la aproximación de la zafra.

«Parece ser mejor el espíritu de las empresas más activas de negocios según dicen los comunicantes del Departamento de Comercio—dice el informe de éste—. Los agentes y comisionistas están ya reco-

(Continúa en la página CATORCE)

JORNALES QUE OFRECIERON PAGAR LAS EMPRESAS PERIODISTICAS A SUS OBREROS Y QUE ESTOS NO HAN ACEPTADO

LAS Empresas «El Mundo», «El País» e «Información» ofrecieron fijar para sus obreros los siguientes jornales:

Linotipistas. Por siete horas de trabajo al día, los que trabajan de noche, semana de seis días, $6.38 diarios.

Cajistas. Iguales condiciones, $4.00 diarios.

A los linotipistas que trabajan de día, ocho horas de trabajo diarias, seis días de trabajo a la semana, $5.66 diarios. Cajistas, iguales condiciones, $3.83 diarios.

Las asociaciones de tipógrafos y linotipistas no han aceptado estos jornales. Por este motivo se decretó la huelga en los colegas referidos.

¡Todavía hay quien en Cuba conceptúa ínfimo un jornal de $6.38 por siete horas de trabajo al día!

LA ASAMBLEA DE REPORTERS, EN SESION PERMANENTE, ACTUA EN LA HUELGA DE LINOTIPISTAS

Se nombró una Comisión de Inteligencia que tratará de hallar una solución armónica

En la asamblea celebrada ayer tarde en la Asociación de Reporters, tras una amplia deliberación y los informes que aportó de gestiones precedentes el delegado señor Quesada Torres, previa votación nominal, se acordó:

«Ratificar de nuevo el criterio sustentado por las redacciones de los periódicos afectados por la huelga, en el sentido de que se acepte por los gremios directamente comprendidos en el movimiento la fórmula propuesta por la Federación

(Continúa en la página CATORCE)

A 166,972 ALCANZA EL NUMERO DE CEDULAS EXTENDIDAS HASTA EL 29

El número de electores, en posesión de los cuales encuentránse sus respectivas cédulas convenientemente extendidas por los enumeradores alcanza en cada provincia a las cifras que ofrecemos a continuación, solamente hasta el próximo pasado día 29, según datos oficiales del Censo.

Pinar del Río	16.866
Habana	68.670
Matanzas	22.955
Santa Clara	32.558
Camagüey	7.665
Oriente	18.258
GRAN TOTAL	166.972

ASALTADA LA RESIDENCIA DE UN CAMPESINO

Secuestraron a su hija y a su esposa y las devolvieron más tarde, amenazándolo si hablaba

SANTA CLARA, octubre 3.—DIARIO, Habana.— Alejandro Flores, vecino de la finca Juan Jiménez, en la carretera de Manicaragua, se personó en el vivac manifestando que a las doce de la noche anterior, en los momentos en que se encontraba acostado en su domicilio, donde reside con su esposa Melitina Rivero, de 18 años y una hija de ambos que sólo cuenta treinta días de nacida, sintió que una tabla de la puerta interior se abría, pudiendo ver que cinco individuos desconocidos se abalanzaban sobre la cama.

Al tratar el denunciante de encender un fósforo, uno de aquellos le quitó la caja, agarrándolo fuertemente por los brazos y como tra-

(Continúa en la página CATORCE)

EL ALCALDE DE REGLA SE QUEJA DEL JUEZ

A quejarse de la actitud que viene observando el juez municipal de Regla, estuvo en Palacio, celebrando una entrevista con el director de Justicia, el alcalde de aquella villa señor Bosch.

FESTEJANDO EL "DIA DE LA ODONTOLOGIA"

Un aspecto del fraternal banquete ofrecido ayer por la Sociedad Odontológica Cubana en el Restaurant Manón. A la izquierda puede verse al Presidente de la Institución, doctor Portillo, que también presidió el simpático homenaje.

La Federación Dental y el Ejecutivo de la Federación Odontológica Latino Americana, en sus últimas sesiones, acordaron celebrar distintos actos en el día de ayer, designado por el Segundo Congreso Latino Americano, como el Día de la Odontología.

Pero a causa de la depresión económica por que atraviesa la República y del lamentable fallecimiento de un hermano del doctor Juan B. Sed, presidente de la Junta Nacional, la comisión encargada por ambos Ejecutivos no pudo terminar todo su cometido, limitándose a depositar una ofrenda floral en la tum-

(Continúa en la página CATORCE)

LEA USTED LA SEGUNDA EDICION DEL "DIARIO", POR LA TARDE

M.E.C.D. 2016

La HERNIA se Cura sin Dolor

SI SU HERNIA OPERADA SE HA REPRODUCIDO, CURESE CON RETENTOR

Hemos creado un sistema mecánico que cura la hernia que se reduce, que no está el saco adherido fuera de la cavidad abdominal. No importa que no sea grande. No importa que descienda al escroto. Todas las hernias escrotales no tienen el cordón adherido. Nosotros hemos curado hernias escrotales. No importa la edad de la hernia, ni la edad del herniado. Es un hecho. Curamos la hernia y lo dicen estos señores también:

Sr. Baltasar García. Edad 60 años, Hernia curada. Paniagua 7, Cerro, Habana.

Sr. Manuel Marsans. Edad 74 años. Hernia curada. 1a. Calle del Reparto Rosalía, Luyanó, Habana.

Sr. Germán Gutiérrez. Contreras 136, Matanzas. Curóme su hernia.

Sr. Juan Fernández. Comerciante. San Cayetano, P. del Río. Curado.

Sr. Pedro Iglesias. Aguiar 71, 4o. Teléfono A-9256. Curó su hernia que había operado y se reprodujo. La tuvo reproducida 4 años.

Sr. Clemente Pila, Empleado Fábrica Envases de Cartón de González y Cía. Alejandro Ramírez. Habana. Curó su hernia doble.

Sr. Justo Padrón. Vig. 1555 de la Policía Nacional. Curó su hernia.

Sr. José Castelló. Egido 81. Habana. Curó su hernia que operó y se le reprodujo. La tuvo diez años reproducida.

Sr. Higinio Piñeiro. Finca Vista Alegre. Bejucal. Curó una hernia y otra operada y reproducida.

Sr. Domingo Gómez. Vig. 995 de la Policía Nacional. Curó su hernia operada y reproducida.

Sr. Francisco Dorrego. Calzada de Columbia y Miramar. Café. Teléfono FO-2756. Curó su hernia.

Sr. Aquilino Fernández. Vive en 23 número 395. Vedado. Curó sus dos hernias.

Sr. José Fernández. Vive en Sitios 164, A., Habana. Curó su hernia escrotal.

Sr. Lorenzo Durán. Nueva del Pilar 22. Bodega. Habana. Curó su hernia que operó hace 21 años y 18 que se le reprodujo.

Sr. Enrique Tejeiro. Vive en Regla. Calixto García 67. A. Bodega. Teléfono XO-1146. Habana. Curó su hernia que se operó y se le reprodujo.

Sr. Angel Ma. Peraza. Vive en San Francisco Alfaro. P. del Río. Curó su hernia. (Existen personas que han usado Retentor y no se han curado. Ni siquiera se han mejorado. Estas personas no han seguido mis instrucciones. No me han vuelto a ver desde que se pusieron Retentor a pesar de mis invitaciones. Yo les suplico me visiten para curarles sin que tengan que abonar, ni un centavo más).

Podríamos llenar la plana con testimonios. Basta con los anotados para que el herniado disipe sus dudas y acepte la idea de que en Cuba se puede hacer todo lo que se hace en otros países y algo más. Pero si aun duda, depositamos cualquier cantidad de dinero, y si no se cura pasa a su poder.

Todas las hernias que han sido operadas sin éxito, las curamos. Y si alguna hernia no podemos curar, con el uso de Retentor, disminuye tanto de tamaño que prácticamente deja de ser hernia. Cuando el braguero no pueda retener su hernia, Retentor la retendrá con suma comodidad. Pregunte al Sr. Pomares (práctico del Puerto de la Habana) y al Sr. Vázquez, (Sastrería) Matanzas. Y al señor Penabad, Sur. 9. Guanabacoa. Y al Sr. Villaverde, Biblioteca de Artes y Oficios. Habana, y a cien señores que no enumero. Si usa braguero, lo usará por toda su vida y toda su vida estará expuesto a una extrangulación. El braguero agranda la hernia. Cuando se ha usado braguero antes de operarse la hernia se reproduce después de operado.

Retentor es una faja cómoda que unida a un sistema de presiones cura la hernia en dos o tres meses.

Consultas gratis. Servimos al interior.

Consultorio de Ortopedia Mecánica. Director: Francisco Carrasco. Enfermero Graduado. Ortopédico-Masajista. Belascoían 20, altos. Tel. U-1178. Habana.

HERNIADOS DE SANTIAGO DE CUBA

Pueden dirigirse al señor Jesús Ferreiro, Enfermero del Sanatorio de la Colonia Española, que personalmente les estudiará la hernia e informará.

HERNIADOS DE SANTA CLARA

Dirijaunse al Sr. Luis Cid. Enfermero del Sanatorio de la Colonia Española. Personalmente les estudiará la hernia e informará.

LA EXPORTACION DE AZUCAR DE ALEMANIA

Según informes del Consejo Internacional Azucarero, recibidos hoy el déficit que ha tenido Alemania en la cuota de exportación que se le asignó para el presente año en el Convenio de Bruselas, asciende a 85.625 toneladas, de las que corresponden a Cuba 65.646 toneladas.

MERCADO DE GRANOS

Octubre 3.

Trigo	
Septiembre	49⅞
Diciembre	48⅝
Mayo	45
Maíz	
Septiembre	37½
Diciembre	35½
Mayo	33⅝
Avena	
Septiembre	23¾
Diciembre	——
Mayo	21

MERCADO DE TABACO

Durante la semana que ha finalizado, se vendieron y entregaron en el mercado local, las cantidades que, recopiladas por nuestro reportero, detallamos a continuación:

Novecientos treinta y siete tercios de colas de Vuelta Abajo; cuatrocientos treinta y siete de principal y broncos de igual procedencia; treinta y uno de capas, también de Vuelta Abajo; trescientos cuarenta y tres de tripas, de volados para arriba; quinientos veintiocho de terceras de Remedios; ciento catorce de octavas; treinta y cinco de cuartas; diez de sextas nuevas; diecisiete de capas, también nuevas; cuatrocientos setenta y cuatro de rezagos, bancos y tripas de Partido, de la última producción y otras cantidades de picadura de todas clases.

Menos ciento sesenta y siete, el total de las colas era de la nueva cosecha. Nuevos también el principal y los broncos. Lo mismo las capas de la misma procedencia y parte de los volados.

ENTRADAS POR CAMIONES

En camiones entraron ayer las partidas de tercios y pacas siguientes:

De Sancti Spíritus, para José C. Puente y Compañía, 40.

De Villaclara, para L. H. Weissmann y Compañía, 125.

De Gayos, para Iglesias, García y Compañía, 122.

De Cabaiguán, para las firmas que siguen:

Menéndez y Compañía, 100.

Puente y Compañía, 35.

Junco y Hermano, 38.

Abelardo Cuervo y Compañía, 55.

RECIBOS POR FERROCARRIL

A los patios de los Ferrocarriles llegaron hasta las cinco de la tarde, las cantidades de tercios y pacas siguientes:

De Pinar del Río, para H. Duys y Compañía, 140.

De Puerta de Golpe, para Constantino González y Compañía, 84.

De Consolación del Sur, para Hijos de Facundo Gutiérrez, 65.

De Río Feo, para Rodríguez, Méndez y Compañía, 40.

De Mataguá, para Constantino González y Compañía, 100.

De Pinar del Río, para Duys y Compañía, 132.

De Camajuaní, para la Henry Clay and Bock Company, 100.

De Remedios, para Junco y Hermano, 95.

De Placetas, para Echevarría y Pérez, 92.

De Jarahueca, para Ruisánchez, Egusquiza y Compañía, 37.

De Mataguá, para Urtiaga, Soledo y Compañía, 53.

Da San Juan y Martínez, para la Henry Clay and Bock Company, cinco casillas con quinientos senta y tres tercios.

EL CONSUMO EN JULIO

En todo el territorio de la República se consumieron durante el mes de Julio del presente año, 6.872.475 tabacos; 23.440.598 cajetillas de cigarrillos y 24.357 libras de picadura.

En Julio del año pasado se consumieron 11.795.200 tabacos; 28.634.742 cajetillas de cigarrillos y 24.000 libras de picadura.

BANCO DE VIZCAYA

GRAN VIA, 1.--BILBAO

CAPITAL AUTORIZADO PTAS. 100.000.000
CAPITAL SUSCRITO .. .. PTAS 60.000.000
RESERVAS .. .. PTAS 50.000.000

Sucursales en:

MADRID (Nicolás Ma. Rivero. 5 y 10), BARCELONA (Paseo de Gracia, 8 y 10) VALENCIA (Bajada de San Francisco No. 5), SAN SEBASTIAN (Avenida de la Libertad 10), VITORIA, (Prolongación de la Calle de San Prudencio), TARRAGONA, (Méndez Núñez, 12 bajo) ALICANTE Paseo de los Mártires ZARAGOZA Plaza de la Constitución, 4. CASTELLON DE LA PLANA (en instalación) Alcalá de Henares, Alcira, Algemesí, Algorta, Amorebieta. Aranjuez, Baracaldo, Bermeo, Briviesca, Burriana, Calahorra, Carcagente Castro Urdiales. Cullera, Denia, Desierto-Erandio. Durango, Elbar, Elizondo, Gandía Gavá. Guernica Haro, Irún, Játiva. Lequeitio, Liria, Marquina, Martorell, Medina de Pomar Miranda de Ebro, Ondárroa. Onteniente, Portugalete San Baudilio de Llobregat, San Feliú de Llobregat, San Julián de Musques, San Miguel de Basauri (Dos Caminos), San Sadurní de Noya, Sagunto, Santo Domingo de la Calzada, Sestao. Sueca, Tolosa. Utiel, Valmaseda, Vendrell y Villanueva y Geltrú.

Pagamos y emitimos cheques de todo el mundo.

Compañía del Pacífico

MALA REAL INGLESA
(THE PACIFIC STEAM NAVIGATION COMPANY)
VAPORES CORREOS INGLESES

El magnífico trasatlántico de 25 mil toneladas de desplazamiento.

"REINA DEL PACIFICO"

Saldrá de la Habana el 12 de Octubre

Admitiendo pasajeros de Primera, Segunda y Tercera clase, para VIGO, LA CORUÑA, SANTANDER, LA ROCHELLE, PALLICE y LIVERPOOL.

ESTABILIDAD, CONFORT, RAPIDEZ Y SEGURIDAD
GRANDES FIESTAS DURANTE LA TRAVESIA

Tercera clase superior con fumador, salón de conversación y de música, cinematógrafo, magnífico comedor y opción al pasajero de escoger su camarote marcándose en el billete de pasaje

SERVICIO DE VAPORES A:
España, Francia, Inglaterra, Perú, Chile, Argentina, Uruguay, Brasil, Colombia, Venezuela, Guatemala, Costa Rica, Nicaragua, Salvador, Honduras, Ecuador y Bermudas. ....

PROXIMAS SALIDAS:

A EUROPA		A Centro y Sud América	
Orduña	Nov. 21	Orduña	Oct. 11
Orcoma	Dic. 12	Orcoma	Nov. 1
R. del Pacífico	Dic. 26	R. del Pacífico	Nov. 24
Orduña	Feb. 23	Orduna	Ene. 3

Para informes generales reservaciones, fletes etc.
AGENTES GENERALES
DUSSAQ Co. Ltd.
PALACIO DEL CENTRO ASTURIANO
Teléfono: A-6540 y A-7218. — Habana.

FRUTOS CUBANOS EN NEW YORK

La Sección de Fomento y Expansión Comercial de la Secretaría de Agricultura, Comercio y Trabajo, ha recibido con fecha 2 del corriente, del jefe de su Oficina Agrícola-Mercantil, establecida en Nueva York, el siguiente cable.

«Subastáronse toronjas llegadas vapor «Oriente» 355 cajas fancy de 54 y 64 a cuatro pesos ochenta; cajas de 70 a cuatro pesos cincuenta; cajas de 80 y 96 desde tres pesos cincuenta hasta cuatro pesos treinta; brghts, cajas de 54 y 64 a cuatro pesos cincuenta y cinco; cajas de 96 a tres pesos treinta y cinco.

Hoy subastáronse también procedentes de Florida 880 cajas desde tres pesos sesenta y cinco hasta cinco pesos cincuenta. Aguacates huacal chico desde setenta y cinco centavos hasta un peso; huacal grande desde dos pesos setenta y cinco hasta tres pesos; huacal grande desde dos pesos setenta y cinco hasta tres pesos setenta y cinco. Vendiéronse en venta privada procedentes de Florida desde dos pesos hasta tres pesos. La temperatura hoy es fresca. La temperatura anunciada es buena.

Siguen obteniendo buenos precios nuestras toronjas con poca diferencia de los precios obtenidos por las de la Florida; el precio de los aguacates ha mejorado algo. El aguacate es poco conocido en los Estados Unidos para tener allí un buen mercado, hay que hacer propaganda intensa y si dejamos que sólo la hagan los cosecheros americanos darán a conocer su fruto, y éste obtendrá más demanda con detrimento del nuestro que será despreciado.

Es preciso pensar seriamente en todos los problemas a que hay que hacer frente en el comercio de frutos perecederos, es imprescindible organizarse y trabajar metódicamente si queremos salir adelante: en Estados Unidos puede consumirse gran parte de nuestras cosechas, sin hacer competencia a su producción nacional, pero repetimos que es preciso organizarse en debida forma si queremos llegar a ese resultado.

UNITED FRUIT COMPANY

La Gran Flota Blanca (Steamship Service) Itinerario

NEW YORK a la HABANA	ULUA	Sale	Oct. 8	Llega	Oct. 12
HABANA a NEW YORK	CALAMARES	„	„ 8	„	„ 11
NEW ORLEANS a la HABANA	ATENAS	„	„ 3	„	„ 5
NEW ORLEANS a la HABANA	PARISIMINA	„	„ 7	„	„ 9
HABANA a NEW ORLEANS	ABANGAREZ	„	„ 10	„	„ 12
BOSTON a la HABANA	SAN BENITO	„	„ 13	„	„ 16

Salidas regulares de la Habana a Jamaica, Cristóbal, Costa Rica y Panamá, conectando con todos los puertos Occidentales y Orientales de Centro y Sur América.

TODAS LAS SALIDAS SUJETAS A CAMBIO SIN PREVIO AVISO

Oficina General: Muelle de Santa Clara, Teléfono M-6975 Oficina de Pasajes: Prado No. 110.— Telf. M- 8268.

BOLSA DE LA HABANA

Octubre 3.

Estuvo completamente quieto el mercado local de valores.

Las emisiones de la República siguen denotando la pesadez de días anteriores, particularmente los bonos de Obras Públicas 5½—1945, que cerraron de 40⅛ a 34. Las obligaciones orod el Tesoro del 5½—1935, aunque indecisas, se mantuvieron dentro de la cotización del día anterior, de 27 a 32. Las demás emisiones de bonos de la República actuaron en forma irregular, y cotizadas a distancia, y sin operaciones.

Las acciones únicas de la Cervecera Internacional permanecen inactivas, dentrod el tipo bajo tocado de 40 compradores.

Quietas pero sostenidas las acciones de la Havana Electric Utilities, de 60½ a 61½ las preferidas 6 por 100, y de 50 a 55½ las preferentes del 5 por 100.

Inactivos los valores de la Havana Electric Railway y las preferidas de la Cuban Telephone.

Cerró el mercado quieto y en actitud expectante.

BONOS Y OBLIGACIONES

	Comp.	Vend.
Cuba 1909 (4½)	66	76
Cuba 1904 (Speyer)	81	91
Cuba 1905 (Deuda Int.)	40	58
Cuba 1914 (Morgan)	82	100
Cuba 1917 (Puertos)	90	102
Cuba 1923 (5½) Morgan	75	84
Cuba 1945 (5½) O. P. $40.000.000	40⅛	43
Obligaciones oro del Tesoro República de Cuba	27	32
Bonos seriados República de Cuba.—Morgan 5½ por 100 1927.		
E. Vence 1 julio 1932.	—	—
F. Vence 1 julio 1933.	—	—
G. Vence 1 julio 1934.	—	—
H. Vence 1 julio 1935.	—	—
I. Vence 1 julio 1936.	—	—
J. Vence 1 julio 1937.	—	—
Certificados serie 5½ % Obras Públicas.		
Vence Diciembre 31 de 1931	90	—
Vence Junio 30 de 1932.	85	—
Vence Diciembre 31 de 1932.	—	—
Vence Junio 30 de 1933.	—	—
Ayuntamiento de la Habana la hip	90	100
Ayuntamiento de la Habana 2a hip	90	99¾
Bonos del Centro Asturiano	58	100
Territorial serie B.	—	—
Cervecera	68	80
Cervecera (Obligaciones no hip.)	42	50
Ciego de Avila	—	—
Curtidora	—	—
Gas	102	105
Hav. Electric (Consolidados)	26	40
Hav. Electric (Obligaciones no hip.)	12	18
Iron Beer (Obligaciones no hip.)	—	—
Jarcia Matanzas.	75	87
Edificio La Metropolitana (S. A.)	—	—
Ladrillos	—	—
Matadero	—	—
Nueva Fábrica de Hielo	100	—
Papelera serie A	92	—
Papelera serie B	62	—
Teléfono	69	—
Unidos	16	—
Agrícola Territorial del Oriente Cubano	91	100

ACCIONES

	Comp.	Vend.
Banco Agrícola	—	—
Banco Territorial	—	—
Banco Territorial; beneficiarias	—	—
Banco de Préstamos sobre Joyería	—	—
Cervecera	40	—
Ferrocarriles Consolidados de Cuba; preferidas	—	—
Cuba Cane prefs	—	—
Cuba Cane com	—	—
Kokofat prefs	—	—
Kokofat com	—	—
Cuba R R	—	—
Curtidora	—	—
Fibras y Jarcia	20	—
H. Electric Utilities Co prefs. del 6 por 100.	60½	61⅜
H. Electric Utilities Co prefs. del 5 por 100.	50	55½
H. Electric Railway Co. preferidas	5	12
H. Electric Railway Co comunes	¾	1¼
Jarcia prefs	20	—
Jarcia prefs. ex dividendo en acciones	19	—
Jarcia comunes	3⅛	—
Licorera com	27⅞	—
Lonja prefs	—	—
Lonja com	—	—
Matadero	—	—
Seguros La Mercantil	70	83
Metropolitan Auto.	100	—
Naviera prefs	23	35
Naviera com	3	4
Nueva Fábrica de Hielo	122½	—
Nueva Fábrica de Hielo beneficiarias	10	—
Perfumería prefs.	20	—
Perfumería com	2	—
Pesca prefs	60	—
Pesca com	10	—
Teléfono prefs	78½	83
Teléfono com	110	—
Unidos	4⅛	8
Union Oil	3	6
Compañía Agrícola O. Cubano	71	80

ESTADISTICA SOBRE ASISTENCIA A LAS ESCUELAS DEL ESTADO

Asistieron en el último curso 501,898 alumnos a las escuelas públicas. A las escuelas privadas asistieron 29,936 alumnos

Una nueva y muy interesante estadística da a la publicidad la Comisión Nacional de Estadística y Reformas Económicas que preside el Sr. Domingo Espino. Se refiere a la enseñanza primaria en la República en el curso escolar de 1929 a 1930.

El Sr. Espino en el preámbulo que inicia sus trabajos explica que debido a ciertas demoras en la terminación de la estadística que confecciona la Secretaría de Instrucción Pública, no le fué posible publicar la información en relación con la enseñanza primaria en dicho curso escolar, conjuntamente con le de la Enseñanza superior o universitaria que publicó en Febrero del corriente año, dándola a conocer ahora por haberse vencido aquella dificultad. También nos da conocer que debido a la atención prestada por el Director de la Escuela Técnico Industrial establecida en el poblado General Machado ofrece hoy por primera vez sus trabajos estadísticos sobre esta Escuela.

De los diferentes cuadros que figuran en la referida estadística anotamos que el número de alumnos matriculados en la enseñanza primaria COMUN DIURNA en el año escolar de 1929 a 1930, fué de 22,941 varones y 229,075 hembras o sea un total de 452,016. De ellos corresponden 130.992 a la provincia de la Habana; 101,341 a la de Oriente; 89.187 a la de Santa Clara; 60.173 a la de Matanzas; 43,895 a la de Pinar del Río y 26.428 a la de Camagüey.

En la enseñanza común diurna hay 7,567 maestros de ellos 6.562 hembras y 1.005 varones y el total de casas escuelas es de 3,816 y 7,167 aulas.

De esas escuelas 192 son propiedad del Estado, 47 de los Municipios; 1.745 de particulares que no cobran alquiler y 1,832 por las que pagan alquiler.

En la Enseñanza COMUN DIURNA se matricularon 9,185 alumnos atendidos por 102 maestros de ellos 66 varones y 6 hembras. En la Enseñanza COMUN EN PENALES habían 998 matriculados atendidos por 6 maestros.

En la Enseñanza privada existían 568 escuelas con 1,330 aulas, habiéndose matriculado 29,936 alumnos de los cuales 7,040 varones y 2,487 hembras. De aquellos matriculados 5.489 corresponden a la oficial, 2,003 a la incorporada y 2,035 a la libre. Fueron graduados 766 de Bachiller; 40, de Agrimensores y 3 de Profesor Mercantil.

Además en los otros cuadros de que consta la estadística de la Enseñanza Primaria aparecen informaciones detalladas sobre la escuela Técnica Industrial «General Machado», sobre las 3 Escuelas Elementales de Comercio que funcionan en la Habana, Santa Clara y Santiago de Cuba y de la Escuela Superior de Artes y Oficios de la Habana.

La recopilación de todos esos datos evidencian el concienzudo y cuidadoso trabajo que ha inspirado la confección de esa Estadística que es expresión de cultura y símbolo de legítimos y nobles afanes.

CONTINUAN ECHANDO GASOLINA A LAS GUAGUAS EN SU TRAYECTO

La desgracia ocurrida recientemente no hizo escarmentar a los propietarios de las guaguas «Los Pinos-Naranjito»

LOS PINOS, octubre 3. (Por telégrafo.)—Causando la general indignación entre los vecinos de este barrio varios carros de la Empresa de ómnibus Los Pinos-Naranjito, han continuado ayer surtiéndose de gasolina después de iniciado su recorrido, llevando pasaje.

El hecho ha tenido lugar en el garage de Amigó, donde el día anterior se incendió el combustible de que se estaba abasteciendo en esas condiciones el carro número 8. Dicho garage se halla situado a tres kilómetros del paradero y parece que aprovechan la falta de vigilancia policíaca en dicho lugar para cometer la infracción.

Aunque los elementos que integran esta Empresa, alardean de tener influencias para operar a su antojo y prescindiendo del interés del público, suplicamos al alcalde y jefe de Policía que tomen cartas en este escandaloso asunto, en evitación de nuevas desgracias.—Especial.

COTIZACIONES

OCTUBRE 3

LA PESETA	EL FRANCO
española se cotizó hoy al CIERRE del mercado a razón de	francés se cotizó hoy al CIERRE del mercado a razón de
11 PESETAS	25 FRANCOS
14.82 POR DOLLAR	POR DOLLAR 37

BONOS DE CUBA

(LUIS MENDOZA Y COMP.)

Octubre 3.

En la Bolsa de Valores de Nueva York cerraron hoy los Bonos de Cuba a los tipos que se consignan a continuación, cuyos precios se entienden más los intereses devengados hasta la fecha:

República de Cuba

	Comp.	Vend.
Rep. de uba 5 por 100, 1904 Speyer	84	88
Rep. de Cuba 5 por 100, 1914 Morgan	87	—
Rep. de Cuba 4½ por O. P. Morgan	35½	37½
Rep. de Cuba 5½ por 100 Morgan	72	73

Bonos Ferroviarios

	Comp.	Vend.
Cuba Ry. 5 por 100, Morgan 1935	36	40
Cuba Ry 7½ por 100.	49	56
Cuba North 5½ por 100	25	29

Bonos Azucareros

	Comp.	Vend.
Cuba Cane 7 por 100	8⅜	—
Cuba Cane 8 por 100	8⅝	—
Cuban A. Sugar	—	—
Cuban E. Sugar 7½ por 100	10	11
Manati Sugar 7½ por 100	10	—

Internacional Telephone y Havana Electric

	Comp.	Vend.
Inter. Tel and Tel 4½ por 100 1930	52	53
Havana Electric Ry 5½ por 100 1952	39	—
Havana Electric Ry 5½ por 100 1951	11½	15

Mercado Ganadero

LOS PRECIOS EN PIE

Precios pagados por compradores en los mercados de origen.

En Oriente, a tres centavos con el 5 por 100 de descuento.

En Camagüey, a tres centavos con el 5 por 100 de descuento en la finca y sin descuento en la ciudad.

En Las Villas, a tres centavos con el 10 por 100 de descuento.

En Pinar del Río, a tres centavos, pero pesado y entregado en los mataderos de esta capital.

El lanar

El lanar, de tres y medio a cinco centavos.

De cerda

Del país, de siete a siete y medio centavos libra.

MATADERO DE LUYANO

En el Matadero de Luyanó se sacrificaron las siguientes reses:

De vacuno 162
De cerda 120
De lanar 71

Los precios que rigieron en el Matadero de Luyanó fueron:

Vacuno: de 13 a 15 centavos el kilogramo.
Cerda: de 24 a 36.
Lanar: de 25 a 40.

MATADERO INDUSTRIAL

En el Matadero Industrial se sacrificaron las siguientes reses:

De vacuno 272
De cerda 226
De lanar 65

Los precios que rigieron en el Matadero Industrial fueron:

Vacuno: de 13 a 15 centavos el kilogramo.
Cerda: de 24 a 36.
Lanar: de 25 a 40.

A CANARIAS

El vapor italiano
"ISTRIA"
Saldrá el 8 de Octubre
Para Santa Cruz de Tenerife, Las Palmas de Gran Canaria, Marsella y Génova.

Admite un limitado número de pasajeros de cámara.

En tercera clase sólo hombres.
Precios reducidos.
Para informes:
A. BONA & C.
HABANA
O'Reilly 1, esq. San Ignacio
Telf. M-8087.—Habana.

Señores Comerciantes:

Desde que se inauguró la Carretera Central, el Express LA VILLAREÑA, está dando servicios entre HABANA, SANTA CLARA y SANCTI-SPIRITUS, y ningún Comerciante puede hacerle ninguna reclamación por nada, esto junto con su Póliza de Seguros, No. 696. de la Compañía de Defensa Comercial de Seguros y Fianzas, es su mejor garantía para confiarles sus pedidos.

Son muchas las Compañías que se forman para dar servicio unos días, pero para seguirlo dando todo el año, una sola, «LA VILLAREÑA»

No proteja amigos, proteja sus intereses, llamando a «LA VILLAREÑA»

U-6552—Llinás 23.—Habana

Gil Romero

U-6552 Express **"LA VILLAREÑA"** Express U-6552

BOLSA DE NEW YORK

Recibido por el hilo directo de Mendoza y Compañía.

Octubre 3 de 1931.

A	
Adams Express	7¾
American Machine Fdy	17½
Air Reduction	56⅝
Alaska Juneau	12
Alleghany Corp	3⅝
Allied Chemical	75⅝
Allis Chalmers	14½
American Bank Note	21
American Beet Sugar	—
American Can	75⅝
American Car Foundry	10½
American For Pow	12¼
American Ice	—
American Inter	6½
American Locomotive	9¾
American Metal	8¼
American Power Light	16⅛
American Roll Mills	10½
American Safety R	—
American Smel. Ref	22¾
American Steel Foundry	8½
American Sugar Ref	—
American Tel and Tel	128¼
American Tobacco B	78⅛
American Water Works	25½
American Radiator	7¾
American Tobacco A	75¼
American Woolen	4½
Anaconda Copper Min	14⅝
Andes Copper Min	6½
Assd Dry Goods	10½
Atch. Top Sta. Fe	103¾
Atl. Coast Line	60
Atlantic Ref	10⅛
Auburn Auto	94½
Aviation Corp. Dela	—
B	
Baldwin Locomotive	6⅞
Baltimore Ohio	31¾
Barnsdall A	5¼
Bendix Aviation	14⅛
Best Co	27
Bethlehem Steel	26⅛
Bohn Alum	23⅞
Borden Co	38¾
Briggs Mfg Co	9
Brook. Man. Tran	34¼
Byers (A. M.) Co	14¾
C	
Calif. Packing	14
Calumet Arizona	23
Calumet Hecla	4
Canada Dry	15
Canadian Pacific	13⅝
Case J. I. Co	38⅛
Cerro de Pasco	13
Chesapeake Ohio	26
Chic. N. W.	15¾
Childs	—
Chi. Gt. West com	3¾
Chi. Gt. West pref	15
Chi Mil San Paul Pac com	2½
Chi Mil San Paul Pac pref	4½
Chic. Rock I. Pac	22¼
Chrysler Motors	12¾
Coca Cola	105¾
Colorado Fuel	8⅝
Columbia Gas	18
Columbia Graph	—
Commercial Solvents	10⅛
Congoleum Nairn	10⅝
Congress Cigar	9
Cons. R. R. of Cuba	21¼
Consolidated Gas	65⅝
ont. Baking A	6
ontinental Motors	—
Continental Oil	6
Continental Can	34
Corn Products	40½
Crucible Steel	27
Cuba Company	—
Cuban Amer. Sugar	2⅝
Cuban Cane Sugar	⅝
Curtiss Wright	1⅞
Columbian Carbon	36
Coty Inc	4
Commonwealth South	5
D	
Davison Chemical	4¼
Delaware Hudson	99½
Delaware Lackawanna	31½
Drug Inc	49
Du Pont	58½
E	
Eastman Kodak	99
Eaton Axle S	8
Electric Auto Lite	21¼
Electric Power Light	20
Electric Bond Share	16⅞
Erie	—
F	
Foster Wheeler	13
Fox Film	7½
Fisk Tire	¾
Freeport Texas	17
G	
General Amer. Tank	43
General Asphalt	10⅛
General Cigar	26½
General Electric	26
General Food	33⅝
General Motor	23⅛
General Ry Signal	27⅞
Gillette Safety Razor	—
Gimbel Bros	—
Gold Dust	19¼
Goodyear	21
Goodrich	—
Graham Paige	2½
Gt West Sugar	6⅛
Granby Copper	5⅞
Great Northern	23
H	
Hershey Chocolate	73
Houston Oil	23½
Houston Oil New	4⅞
Hudson Motor Co	8⅛
Huppmobile	3⅞
I	
Illinois Central	26
Interborough R T	8
Int. Cement	18
Inter. Combustion	1
Int. Harvester	25
Inter. Nickel	8
Inter. Tel and Tel	15⅝
Johns Manville	36¼
J. Kayser Co	8⅞
K	
Kansas City South	11⅛
Kelvinator Corp	6¼
Kelly Spring Tire	—
Kelly Spring Tire	—
Kennecott Copper	11¼
Kreuger Toll	7⅛
Kroger Grocery	19⅝
L	
Lambert	45
Lehigh Valley	20
Liggett Myers	46¼
Lima Loco	17
Loews Inc	31¼
Lorillard	10⅞
Louisville Nash	—
M	
Mack Trucks	16½
Magma Copper	7⅝
Marmon Motors	—
Mexican Seboard Oil	—
Mo. Pac. com	6⅞
Mid Cont. Pet	12½
Mo. Pac pref	5¼
Montgomery Ward	27½
Mo. Kan. Tex com	10⅞
Murray Corp of America	6¾
N	
Nash Motors Co	16⅝
National Cash Reg	15⅝
National Dairy Prod	22⅝
National Biscuit	40⅛
National Power Light	15⅛
Nevada Consol. Cop	5⅛
N Y Central	55⅛
N Y New Haven H	36¼
North American	32½
Northern Pacific	23¾
O	
Ohio Oil	8¾
Otis Elevator	21⅜
Otis Steel	4¼
P	
Pac Gas Elec	31½
Packard Motors	4¼
Paramount Publix	11⅝
Pathé Exchange	3¼
Penn. R R Co	31⅝
Phillips Petrol	5⅛
Pub. Ser. N J	56¾
Pullman Company	23½
Puerto Rico Sugar	8½
Pure Oil	5⅝
R	
Radio Corporation	12¼
Radio Keith Orph	7⅝
Reading Co	54
Remington Rand	4¼
Reo Motors	4⅛
Republic Iron Steel	6
Reynolds Tob B	37⅞
Royal Ducht	18
S	
Safeway Stores	43¾
Schulte Retail	—
Sears Roebuck	32¼
Shell Union Oil	3¾
Simmons Company	10
Sinclair Oil Corp	6
Southern Pacific	51
Southern Railway	16¾
St Joseph Lead	10
St Louis San Francisco	8
Standard Brands	13
Standard Gas Elec	31⅞
Standard Oil of Calif	29⅝
Standard Oil New Jersey	29⅞
Socony Vacuun Corp	13
Stewart Warner	5¾
Studebaker Corp	9¾
T	
Texas Co	16⅛
Texas Gulf	22
Texas Pac Land	6
Timken Roller	20½
Tob. Prods A	7
Tob. Prods	—
U	
United Carbon Co	6⅞
Union Carbide	29⅛
Union Pacific	105⅛
United Aircraft	13⅞
United Fruit	32¼
United Gas Imp	21
United Corporation	12⅛
Union Oil Cal	13
Union Cigar Stores	2
U S Ind Alcohol	22¾
U S Realty Imp	10⅛
U S Rubber	6¼
U S Steel	68½
Utilities Power and Light	9⅝
V	
Vanadium	16½
W	
Wabash comunes	—
Warner Bros Pic	5⅝
Warren Bros	5⅝
Warner Quinlan	—
Ward Baking B	—
Western Maryland	7½
Western Union	92
West Airbrake	—
West Elec	41½
White Motors	8⅞
Willys Overland	1¾
Woolworth	47
Y	
Yellow Truck	4

BOLSA DE MIELES

Octubre 3

Enero	3.50
Marzo	3.

HOY
SAN FRANCISCO
LA FLOR CUBANA
GALIANO Y SAN JOSÉ
A-4284 M-4284
EL SALON SIEMPRE PREFERIDO
¡EXQUISITO SURTIDO!
ALTA CALIDAD-BAJOS PRECIOS
Dulces
Helados
Licores
Ponches
Bocaditos
SUST.
SE SIRVEN BUFFETS
Anuncios: Marifona y Suárez. A-1551.

DR. MANUEL ANTON
OCULISTA
Graduado del Real Colegio de Cirujanos de Inglaterra.
Exclusivamente Enfermedades de los ojos
Consultas por la mañana previa citación. Por la tarde consulta económica a $3 de 1 a 5.
San Lázaro 344 bajos.—Tel. U-4334.

UNA CUESTION RESUELTA

Ha sido satisfactoriamente resuelta una cuestión capital, cual era la de hallar un producto absolutamente científico para restaurar los cabellos a su primitivo color juvenil. El éxito se debe al «ACEITE KABUL». Se aplica sencillamente con las manos al peinarse y los resultados son tan rápidos como efectivos. Pida hoy mismo un estuche en cualquier Botica.

Dr. J. A. Hernández Ibañez
Cirujano Urólogo de la Asociación de Dependientes
Neptuno 111, frente a Perseverancia
De 11 a 1 a m y de 4 a 6.
Telf. A-5469
Domicilio: 23, No. 397
Esquina a 4 Telf. F-5716

Faja Esbelta Llorens
MODELO PATENTADO
MARCA REGISTRADA
TALLE ALTO
Unico Modelo en Cuba Modelado a su Cuerpo
Unico corsé-Faja que recoge el estómago, vientre y caderas. Esta acreditada faja es ideal. Precios desde $4.00
UNICO FABRICANTE
Obispo 97 Frente a «La Francia». A9460

H A B A N E R A S

DE DIAS

PANCHITA IZQUIERDO DE FALCON

Un día feliz.

De grandes alegrías.

Será el de hoy, con motivo de celebrar su santo, para la interesante Panchita Izquierdo, esposa del señor Raúl P. Falcón, secretario del vicepresidente de la **Cuban Telephone C.**, el cumplido caballero José Agustín Fernández.

Lo pasará colmada de halagos y con todo género de congratulaciones.

Yo la saludo.

Deseándole felicidades.

SAN FRANCISCO DE ASIS

Tradicional la festividad.

San Francisco de Asís.

Fija, inamovible en la fecha de hoy, cuatro de octubre.

Celebra su santo, y es para ella mi primer saludo y mi primera felicitación, la Condesa de Buena Vista.

Dama de noble abolengo, en posesión de otro título, el de Marquesa de San Felipe y Santiago.

Ostenta una condecoración.

La Banda de María Luisa.

No recibe, como no recibirá tampoco su gentil primogénita María Francisca Cámara de Zárraga, Marquesa de Casa Jústiz y Santa Ana.

Su hijita tan graciosa, tan linda, María Francisquita Zárraga y de la Cámara, celebra también su santo.

Una niña encantadora.

De maneras exquisitas.

María Francisquita lo pasará rodeada del grupo de sus predilectas amiguitas.

De días.

¡Cuántas señoras más!

En primer término una dama de alta respetabilidad, Francisca Martínez viuda de Díaz y su nieta adorada, Bebita Díaz Brigman, bella esposa del joven y distinguido notario de esta capital, doctor Felipe Rivero y Alonso.

Panchita Suárez Murias, bella esposa del distinguido letrado doctor Luis de Solo, caballero muy estimado en nuestros círculos sociales.

Llena de felicitaciones.

Se verá muy festejada.

Panchita Lema viuda de Terry, Panchita Luque de Novo y Francisca Acosta viuda de Partagás.

Francisca Rosas, la joven, gentil e interesante esposa del distinguido caballero Manuel Méndez Sumalla.

Panchita Herrera de Fernández de Castro, Paquita Morales Pasalodos de Rodríguez Cáceres, Panchita Rodrigo de Peñaranda y Chichita Balsinde, la gentil señora de Díaz Payro.

Una ausente.

Paquita Ronquillo de Freyre.

Mireille García, la interesante señora de Franca, de nuestra mejor sociedad.

Paquita Logoria de Salamanca, dama gentilísima, hermana de Alicia, mi amiga tan admirada y tan querida.

Fanny Crespo, gentil y bella esposa del simpático joven Antonio G. de Urbizu, a la que felicito especialmente.

Panchita Coll de Barros, Francisca Armenteros viuda de Jáuregui, Panchita Pastrana de Figueras, Francisca Muñoz de Ramírez, Panchita Alonso de Ferrer y Francisca Díaz de Pérez y su gentil hija Cheché.

Francisca Alfonso, la gentil señora de Fernández, de la barriada del Cerro.

Panchita Pérez Vento, distinguida esposa del doctor Alfredo de Castro, Magistrado de la Audiencia de la Habana.

Panchita Paz de Valdés Mora, gentil e interesante dama, a la que felicito afectuosamente.

Se verá muy congratulada.

En todos momentos.

Paquita Curbelo de Olavarrieta y Paquita Roque de Chacón.

Y María Pujol viuda de Cuadra y Panchita Suárez viuda de Alonso.

Señoritas.

Un corto grupo.

Panchita Fernández Gutiérrez.

En término principal, Panchita Fernández Gutiérrez, tan delicada, tan fina y tan graciosa.

Estará muy felicitada.

Con muchas flores.

Francisca Gómez y Varela, vecinita de la barriada de la Víbora, tan gentil como bonita.

Panchita Torrontegui, bella e inteligente señorita, que ocupa un alto cargo en la administración municipal.

Panchita San Pelayo, Paquita Sanjuán, Chichí Díaz de la Bárcena, Panchita Bucelo, Paquita Peláez, Paquita Lamas y la gentil Paquita Podadera.

Paquita Pino y su encantadora sobrina, Panchita Lozano, la ahijada queridísima de los distinguidos esposos Augusto Lezama y Clemenina Pino.

Y por último, Panchita Stincer, delicada y muy graciosa señorita.

Los Francisco.

Están en mayoría.

Empezaré por saludar al doctor Francisco María Fernández, Senador de la República, que se encuentra en estos momentos en New York.

También es el santo de su hijo único, Frank Fernández y Espinosa, joven y simpático distinguido.

El doctor Francisco Carrera Jústiz, publicista notable y jurisconsulto de alto relieve, al que mando con estas líneas un afectuoso saludo.

El doctor Francisco Llaca Argudín, Presidente de Sala de la Audiencia de la Habana a quien mucho se estima y distingue en todas partes por su exquisita corrección.

Un caballero cortés y cumplidísimo, mi amigo excelente y muy querido, el señor Francisco D. Madrazo, jefe de una familia que goza en esta sociedad de los mayores afectos, consideraciones y simpatías.

Entre los abogados.

Un grupo no pequeño.

El doctor Francisco Gutiérrez Fernández, Magistrado jubilado y su hijo el joven letrado Panchito Gutiérrez Trujillo, quien ganó una Medalla de Plata en la Exposición de Sevilla por su obra de Derecho Penal.

Francisco Fabre Cano, antiguo compañero del periodismo, consultor legal de la Secretaría de Obras Públicas.

El doctor Francisco Alvarez y González, administrador judicial de la empresa de ómnibus **Cuba**.

También está de días su gracioso e inteligente hijo Panchito Alvarez y Fernández.

Francisco de Arazoza, Francisco G. de Urbizu, Francisco Barrena, Francisco Barroeta, Frank Carrillo, Francisco Rodríguez Ecay, Francisco Roig, Francisco Lamelas, Francisco Félix Ledón, Francisco Alonso y Echeguren, Francisco Sasado y Romay, Frank García Montes y Francisco G. Quirós.

José Francisco Olivera, distinguido abogado, con bufete en Pedro Betancourt y corresponsal del DIARIO en dicho lugar.

Panchito Vianello.

Juez de Marianao.

El doctor Francisco Penichet Cadenas, joven abogado, que tiene abierto su bufete en el Edificio Abreu.

Y, finalmente, el doctor Francisco Rojas, Secretario del Tribunal Supremo.

Otro grupo.

Es el de los médicos.

En primer término, el doctor Francisco Penichet, clínico de vasto saber y larga experiencia.

En la Calzada de San Lázaro 344, altos, tiene establecida su consulta el doctor Penichet.

Un buen médico.

Y persona excelente.

El doctor Francisco Loredo, cirujano de sólida reputación, al que me une un buen afecto desde las aulas de los Escolapios de Guanabacoa.

El doctor Loredo, que ostenta una larga y brillante historia profesional, ocupa el alto cargo de Director del Hospital de Maternidad.

Recibirá muestras inequívocas de afecto y simpatía por parte de sus clientes, compañeros y amigos.

Un elevado funcionario, el doctor Francisco Pérez y López Silvero, popular Jefe Local de Sanidad.

Pasará el día en la reunión de su distinguida esposa y de todos sus familiares.

El doctor Francisco Busquet, radiólogo notable, perteneciente a la Policlínica Nacional Cubana.

Ostenta varias distinciones.

Muy preciadas todas.

Es miembro fundador y actual Presidente de la Sociedad Cubana de Radiología y Fisioterapia, miembro de **The American Roentgen Ray Society**, de **The Radiological Society of North America**, de la Sociedad de Estudios Clínicos de la Habana y otras varias.

El joven y distinguido doctor Francisco Leza, notable especialista, que figura en la Directiva del **Union Club** con el cargo de Secretario.

Los doctores Francisco Uriarte, Francisco Torralbas, Francisco Fernández Travieso y Francisco Hernández, padre del apuesto y simpático joven Panchito Hernández Recio.

Además, el doctor Francisco Héctor, director del Preventorio Martí, en Cojímar.

Y completando el grupo de médicos, los doctores Francisco J. de Velasco y Llorente, Francisco Cartaya, Francisco Ravella, Francisco Veiga, Francisco del Río Ferrer y Francisco Fernández y González, médico de la Asociación Asturiana de Beneficencia.

Los doctores Francisco Taquechel, Frank Betancourt y Francisco Barroso.

Una personalidad preeminente de la Colonia Española de Cuba, don Francisco Pego Pita, Presidente del Muy Ilustre Centro Gallego.

Francisco G. Roure, distinguido caballero, perteneciente al alto comercio.

Monseñor Francisco Abascal, el bueno, ejemplar e insustituible párroco de la iglesia del Santo Angel Custodio.

Monseñor Francisco Fábregas, Vicario Provincial de las Escuelas Pías de Cuba y de México, quien se verá muy felicitado, con muchas congratulaciones.

Al propio tiempo celebran sus días el R. P. Francisco Mazzochio, Superior del Colegio de los Salesianos de Guanabacoa, R. P. Francisco Larrea, Capellán del Centro de Dependientes, R. P. Francisco García Vega, párroco de Jesús María y Hermano Fray Francisco Villar, franciscano.

No olvidaré a un ilustre sacerdote, el Reverendo Padre Francisco Oberred, decano del Colegio de Belén.

Personalidades de nuestro mundo financiero y comercial tan conocidos como el ausente Francisco Pons y Bagur, Francisco Tamames, Francisco León Nieto, Pancho Machado, Pachín Villaverde, Francisco Díaz Martínez, Paco Ruz y Francisco Rocaberti.

Continúa en la página SIETE

¿pesa poco?

Si su hijito pesa poco es señal evidente que no recibe una alimentación adecuada.

No olvide Vd. que en sus primeros años de vida es cuando el niño forma su constitución y prepara su salud para el porvenir.

El cariño que profesa a su hijito y su experiencia, innata en toda madre, le aconsejan igual que nosotros.

Dé a su hijito el alimento más completo, que le brinda el mayor poder nutritivo con el menor esfuerzo digestivo.

HARINA LACTEADA NESTLÉ
Ha. 72.

HARINA LACTEADA
NESTLÉ

PELUQUERIA ALEMANA
AMISTAD 56 (entre Neptuno y San Miguel). — Teléfono A-9633
ONDULACION PERMANENTE con el APARATO ALEMAN más moderno, sin peligro y molestia, garantizado por un año. DESDE $3.50
3 SERVICIOS 0.50 cts.
ADELA la ex-masagista de Mme. Gil y LUIS el alemán ofrecen sus servicios en esta casa.

GABINETE ELECTRO DENTAL
ANGELES NUMERO 32, ENTRE SITIOS Y MALOJA
ULTIMOS PROCEDIMIENTOS. — SIN DOLOR

Una extracción sin dolor..	$0.50	Dentaduras 12 piezas	$10.00
Porcelana Sintética..	1.00	Dentaduras 28 piezas..	19.00
Coronas oro 22 kilates.. .. .	2.50	Puentes de oro por pieza ..	2.50

ANESTESICOS SIN NINGUN PELIGRO.—TRABAJOS GARANTIZADOS
DOCTOR B. FERNANDEZ
Horas: de 7 a. m. a 10 de la noche. — Días festivos: de 7 a 12 m.

¡Pida Precio!
"Juego de caoba Arte Moderno de nueve piezas."
"LA PROTECTORA"
CAO Y OTERO
Belascoaín 68 Teléfono. U3145

¡Panchita! felicítela con flores
Nancy
prado 36
Tel: A-6111 A-4188

CURSOS DE FRANCES
MONSIEUR BOUYER
Profesor de los Cursos libres de francés en la Universidad.
Abrirá los nuevos cursos como el año pasado el 15 de octubre.
Sírvase matricularse antes del 10 de este mes en la nueva Academia de
Mr. y MADAME BOUYER
CALLE LINEA No. 30 ALTOS ESQUINA A J. TELF. F-3165.
Se darán también cursos especiales para estudiantes que van a París y para Niños

NUEVA REBAJA DE PRECIOS
VAJILLA con franja azul prusia 57 piezas $ 8.00
BATERIAS DE COCINA, DE ALUMINIO
20 piezas por $8.00
Loceria y Cristalería.
LA MARIPOSA
GALIANO NUM. 56
(Entre Neptuno y Concordia)
TELEFONO M-6127
Envíos al interior con flete adicional

LAMPARAS QUESADA
REVOLUCION
Elegidos por la suerte para revolucionar la industria lampistera en Cuba, hemos logrado con nuestra PERSEVERANCIA alcanzar un alto grado de perfección, colocando las «LAMPARAS QUESADA» entre las PRIMERAS de Europa y de América.
Borre de su pensamiento todo convencionalismo y admire la hermosa «LAMPARA QUESADA» última creación: «ESTILO TRIANON» que aparece en este grabado y comprenderá que las LAMPARAS QUESADA son las lámparas ideales para el hogar....
ESCOJA LOS MODERNOS ACABADOS POR PROCEDIMIENTO GALVANOPLASTICO:: En oro viejo, plata y bronce con los variantes del sombreado, matizado y bruñido, y empavonado «GARANTIZADOS POR TIEMPO INDEFINIDO!
FACILIDADES QUESADA: 25 y 30 meses de plazo; 30 por ciento de descuento si es al contado; del 10 por ciento al 25 por ciento por PRONTO PAGO; La instalación es GRATIS en todo el territorio nacional; no cobramos fletes ni acarretos: SERVIMOS DIRECTAMENTE DE LA FABRICA AL HOGAR. CANJEAMOS SU LAMPARA VIEJA POR UNA NUEVA A ESCOGER.
INVITAMOS nos haga una visita en Infanta y Zanja o nos escriba hoy mismo solicitando el catálogo general 1932 que enviaremos GRATIS al recibo del CUPON con su nombre y dirección.
Sres. I. QUESADA Y HNO., S. en C. Mar.
Apartado 1630, Habana.
Estimados señores: Sírvanse remitir a mi dirección su NUEVO CATALOGO GENERAL ILUSTRADO EN COLORES, para revisarlo.
Nombre .....
Calle ..... núm.....
Ciudad o pueblo de.....
I. QUESADA & HNO. S. EN C.
Teléfonos: U-2176 y U-8196. Infanta y Zanja. Apartado 1630.— Habana.

LOS CLASIFICADOS DEL DIARIO LOS LEE, QUIEN PUEDE PAGAR

M.E.C.D. 2016

Noticiario Liberty — DIARIO DE LA MARINA

Estos lujosos Noticiarios resumen de los acontecimientos locales más salientes, editados en los Laboratorios Liberty, se exhiben hoy en los siguientes lugares:

Noticiario Liberty Octubre
DIA 4
49 Alomá-Esperanza.
51 San Cristóbal.
52 Banes-Banes.
53 Martí-Manzanillo.
54 Lira-Matagu;.
55 Fedora-Habana.
56 Prado-Habana.

FAUSTO
LUNES OCT. 5
MONUMENTAL ESTRENO
PRODUCCION WARNER BROS.
El genio de la pantalla JOHN BARRYMORE
y su último descubrimiento femenino MARIAN MARSH en
EL HECHICERO DE PARIS
"SVENGALI"
Una romántica producción que hará temblar a todo el mundo.

ESCENARIO Y PANTALLA

"ASI LOS QUIEREN ELLAS"

Lola Lane y Robert Armstrong en «Así los quieren ellas».

HACE algún tiempo leíamos en la prensa norteamericana los comentarios a una película titulada en inglés «Ex-Bad Boy». Lo primero que nos llamó la atención en ella fué la dificultad de traducir su título a nuestro idioma. «Ex-Bad Boy» se vierte literalmente al castellano con la expresión, elocuente, sin duda, pero un poco bárbara, de «Ex-muchacho malo». Pero no era probable que se adoptase esa versión, máxime cuando los intereses industriales del cine exigen títulos llamativos.

Vemos ahora, con motivo del estreno de ese «film» mañana en el «Encanto», que, ante la dificultad, se ha optado por inventarle un nuevo título, extraído del asunto de la película. Ese nuevo título es «Así los quieren ellas».

¿Cómo?, se preguntará el lector. Pregunta obligada y justificada, pues nada preocupa tanto a los hombres—y hasta a las mujeres—como las formas y modos que adopta el amor en «ellos».

Esta comedia cinematográfica a juzgar por los comentarios de la crítica estadounidense, nos presenta el caso de una muchacha enamorada no tanto de los hombres como de su historia. El tipo es bastante frecuente. El amor aparece muchas veces en la mujer como un sentimiento semiliterario, que se dirige más bien que al hombre a su biografía. Y más que a su biografía, a su leyenda. Todo depende del grado que alcance la temperatura romántica de la «paciente».

Hay en esta película una muchacha de «amor literario» que cifra su ideal amatorio en un hombre provisto, no de buenas prendas personales, sino de un pasado interesante y, en cierto modo, turbulento. La madre apoya su manía; pero el padre se dispone a curarla por un medio hábil: inventándole un pasado brillante al hombre todo presente y futuro en quien se ha fijado para casar a su hija. La treta, ayudada por el azar, triunfa al cabo y la muchacha deja su obsesión historicista para abrazarse a la realidad positiva, representada por un joven hombre de negocios, tan desprovisto de pasado como afanoso de porvenir.

Como se ve, el asunto es simpático. Un asunto de comedia que se han encargado de interpretar Robert Arsmtrong, Jean Arthur y Lola Lane; esta última una rubia preciosa que nos visitó el año pasado y estuvo «filmando» escenas para «La muchacha de La Habana».

F. I.

NOTAS

TRIUNFO DE MARIA CERVANTES EN EL «NACIONAL»

Como era de esperarse fué un éxito la incorporación de María Cervantes a los selectos programas del «Nacional». La simpática y distinguida cantante cubana actuó ayer en las mejores tandas, presentando finos números de su repertorio que fueron premiados con largas ovaciones por el público. Realmente se trata de una artista de facultades y de escuela, igualmente notable como pianista y como cantante, que une a estas dotes una atrayente personalidad.

También fué muy aplaudido el joven tenor Mario Graña en sus finas estilizaciones del tango argentino.

La presencia de ambos artistas da un gran atractivo a los programas del «Nacional» y ello, unido a la selección de películas tan celebradas como «El precio del silencio» y «Las mujeres de los doctores» permite augurar un domingo espléndido en el máximo de nuestros coliseos.

«MUERTOS QUE VIVEN»

Tal es el título de la obra de Moisés Raigor, joven escritor de grandes arrestos, que veremos esta noche en el Centro Israelita de Cuba.

Raigor aborda en ella, según se nos informa, un tema vital de gran importancia y de poderosa fuerza dramática.

No sólo entre la colonia israelita, sino en general entre todos los que conocen la todavía bisoña producción dramático de Raigor, hay gran interés por ver esta obra, en la que su autor cifra muchas esperanzas.

vaya hoy a MARTI
CUENTOS Y MAS CUENTOS Y MOSAICOS
A LAS 3 DE LA TARDE
CUENTOS Y MAS CUENTOS
A LAS 8 Y 45
NO ME BESES
A LAS 10 y 30

PANTALLA

CAMPOAMOR: MAÑANA DEBUTA CLAREL.

Para hoy ofrecemos una matinée magnífica de una hasta las cinco y media, con programa diferente. Noticiario, la comedia en español por Charles Chase «Monerías», el gran drama de José Crespo, María Ladrón de Guevara, «La mujer X»; «Flor del mal», la producción de William De Mille, y «Caprichos de millonario», preciosa película con Ben Lyon, Ona Munson y Thelma Todd, además actuará el Trío México Lindo.

En los turnos de cinco y media, siete y media y nueve y media últimas exhibiciones del programa especial con la comedia «Monerías», el drama pasional «Flor del mal», con Kay Johnson, Kay Francis, Lewis Stone y Charles Bickford y la despedida del Trío México Lindo, que cantarán las más bellas canciones de su repertorio.

Mañana dos acontecimientos: el estreno de «Besos al pasar», la mejor producción de Norma Shearer, secundada por Robert Montgomery, Neil Hamilton, Irene Rich y Conchita Montenegro y el debut de Pierre Clarel, simpatiquísimo danseur y chansonier al estilo de Chevalier. Pierre Clarel que se presentará con su jazz band, sólo actuará en los turnos de cinco y media y nueve y media, pero los turnos del espectáculo y los precios serán como los de costumbre.

NEPTUNO: M-2785. «EL TENIENTE SONRIENTE». Chevalier.

En tanda de 10.30 de la mañana en «Neptuno», «El teniente sonriente». Luneta 20 centavos. Un grandioso programa en la matinée de 1 a 5 p. m. que comenzará con el cartón comedia «Un martes en mar tes»; «El príncipe de los diamantes», por Aylen Pringle; «El teniente sonriente», de Chevalier y «Por qué se casan las mujeres», por Mary Astor y «El chicuelo», por el Ratón Mickey. 30 centavos toda la matinée; niños 20 centavos. (El impuesto está incluído en los 30 centavos). A las 5.15 «El teniente son riente» y el cartón por el Ratón Mickey. 30 centavos. Función contigua por la noche comenzando a las 7.30 con «El príncipe de los diamantes»; a las 9.15 «El teniente sonriente» y a las 10.15 «Por qué se casan las mujeres». 30 centavos incluído impuesto antes de 8.30; 40 centavos después.

Mañana último día de «El teniente sonriente». El jueves y viernes «Flor del mal».

El sábado «Lo eterno».

RIVIERA: F-2040. «El Pequeño César». Douglas Fairbanks. Jr.

En las tandas de 5.15, 8.15 y 9.45 se estrena la gran film «El pequeño César», por Douglas Fairbanks Junior. Además revista y variedad. En matinée a la 1.15: «La mujer X», en español; «Amor y azar» de Richard Dix. «Los héroes del fuego» de Tim Mc Coy, revista y variedad.

Mañana «El pequeño César». El martes «Su última hora».

TRIANON: F-2403. «El Teniente de la Sonrisa». Ultima Vez.

En matinée a la 1.30 se exhibirán «El teniente de la sonrisa» por M. Chevalier; «Maridos a la orden», por Dorothy Mackaill, revista y mu ñequitos. En las tandas de 5.15 y 9.45, Chevalier en «El teniente de la sonrisa», últimas exhibiciones. En tanda de 5.15, la revista «Filmópolis», obsequiará a la concurrencia con una magnífica caricatura de Chevalier, obra del dibujante Aguilar. A las 8.15, «Maridos a la orden».

RIALTO: M-1831. GRAN MATINEE DE 1 A 5.

Soberbio programa para la matinée de 1 a 5, a 20 centavos niños y 40 mayores. Se exhiben «Entre noche y día», en español; «La vida en broma» de Joe E. Brown y «Camino del Paraíso», de Loretta Young programa ese que será exhibido por la noche.

Mañana: «Cita trágica», por George O-Brien.

REGINA: M-1407. «El Teniente Sonriente». Chevalier.

Hoy, domingo, se exhiben comedia, revista, «El teniente sonriente» de Maurice Chevalier; «La pecadora» de Constance Bennett y «La mujer que ríe» por Ruth Chatterton. 30 centavos mayores a luneta; 20 los niños; tertulia 10 centavos. Mañana. «De bote en bote», de Laurel y Hardy.

TOSCA: I-3099. «El Teniente Sonriente» Ultima Vez.

Hoy en Tosca, a la una: revista sonora, comedia sincronizada, «Sígueme corazón»; «El teniente sonriente» de Chevalier y «La segunda mujer» de Lila Lee. Luneta 30 centavos; niños 15 centavos; balcony 15 centavos. A la 5.15 y 8.30: todo el programa con excepción de «Sígueme corazón». Luneta 30 centavos; balcony 20 centavos.

VERDUN: A-9206. «ENFERMERAS DE GUERRA».

Siguen triunfando los Trovadores Sudamericanos, muchachos guitarristas y cantantes valiosísimos. El programa de hoy, a base de 20 centavos todos en la matinée y 30 mayores y 20 niños por la noche, lo integran comedia, variedad, «Enfermeras de guerra», de Robert Montgomery; «La deseada», de Evelyn Brent; «Novias ruborosas» por Joan Crawford y los Trovadores Sudamericanos.

WILSON: U-5863. «EL TENIENTE SONRIENTE». Chevalier.

Grandioso programa se exhibe hoy: «El acusador de sí mismo», por William Powell; «El teniente sonriente», de Maurice Chevalier y «El desfile del amor», de Chevalier también. A las 5.15, «El teniente sonriente». En matinée y noche: precios de 10 centavos niños y 20 mayores. Mañana «El príncipe de amor», de Mojica.

MODERNO: X-3306. «EL TENIENTE SONRIENTE».

En matinée a la 1 p. m., se exhiben revista, «La segunda mujer» de Lila Lee; cartón; «El teniente sonriente», de Chevalier y «El encanto del jazz», por John Mac Brown. Tandas de 5.15, y 8.30, revista; «La segunda mujer» y «El teniente sonriente». Mayores 30 centavos; niños 20 centavos. Se regalan retratos de Chevalier en matinée.

INGLATERRA: M-7069. «EL TENIENTE SONRIENTE».

En matinée y noche, 10 centavos niños y 20 mayores. Se exhiben comedia, «El teniente sonriente», de Maurice Chevalier; «El desfile del amor», de Chevalier también y «El acusador de sí mismo», de William Powell. A las 5 p. m.: «El teniente sonriente». Mañana «Príncipe de amor», de Mojica.

CUBA: M-8970. «El Teniente de la Sonrisa».

La fascinadora film «El teniente de la sonrisa», de Chevalier, va hoy en matinée a la una y por la noche a las ocho, junto con Revista Sonora, la film cómica «Pim pam pum», y la cinta hablada en español «El cuerpo del delito», por Antonio Moreno. A las 5 van comedia, «El cuerpo del delito» y «El teniente sonriente». Precios de costumbre los domingos.

IMPERIO: A-5440. TRES SOBERBIOS ESTRENOS.

Al precio de 10 centavos niños y 20 mayores en matinée y noche se exhiben hoy en matinée y noche, comedia, «Amor tirano», por Ben Lyon; «Maridos a la orden» por Dorothy Mackaill y estreno de «La segunda mujer», por Lila Lee.

LARA: A-1542. «La Mujer X». «Redención». «Romance».

Esas tres films van hoy en matinée y noche: «La mujer X», en español. «Romance» de Greta Garbo y «Redención», de John Gilbert. A todas horas: 10 centavos niños y 20 mayores. Mañana: «Náufragos de la vida» y Desfile Paramount.

UNIVERSAL: «EL CIELO POR LIMITE».

Hoy se exhiben «Una noche en París», comedia; «El hombre que yo amo», por Richard Arlen; «Alas» por Clara Bow y «El cielo por límite», de Clara Bow, sincronizada. Luneta: 10 centavos día y noche.

LIRA: M-1867. «LA FIESTA DEL DIABLO».

En matinée y noche se exhiben hoy en este concurrido cine tres valiosas películas. Son ellas «La fiesta del diablo» hablada en español, por Carmen Larrabeiti; «Sombras de la Ley», por William Powell y «La hora secreta», de Pola Negri. Luneta: 20 centavos; preferencia 30 centavos. Mañana: «El yate de Cupido».

OLIMPIC: F-5501. «GENTE ALEGRE».

En las tandas preferentes de 5.30 y 9.45 se estrena hoy la grandiosa película hablada en español «Gente alegre», por Roberto Rey, comedia y revista. En matinée a la 1, comedia, revista, «Una aventura loca», de Jack Hoxie; «Por la espalda», de Ken Maynard, etc.. A las 8.15 «Sígueme corazón», de Nancy Carroll. Luneta 20 centavos. Mañana «Náufragos del amor», de Jeanette Mc Donald.

MAXIM: U-5666. «AL CIELO POR LIMITE».

El programa de las funciones de hoy es magnífico. Matinée, tarde y noche se exhibirán las cintas tituladas El cielo por límite, por Clara Bow; La cama de oro, por Rod La Roque y El perseguido inocente.

ESCENA

MARTI: DOS GRANDES FUNCIONES.

La matinée de hoy a las tres de la tarde ofrece numerosos atractivos al público. «Cuentos y más cuentos», la revista que se estrenó el viernes con ruidoso éxito, cubre la primera parte del programa. La segunda parte está integrada por una selección de números denominados «Mosaicos Martí», tan del agrado del público. Por la noche a las 8.45 vuelve a escena «Cuentos y más cuentos» y en el turno de 10.30 «No me beses».

Pronto: «Bartolo tenía una flauta» y «Toda una mujer».

PAYRET: EL MEJOR ESPECTACULO DE LA HABANA

Matinée infantil de 1 a 4 con regalos a los niños del magnífico aeroplano de juguete que estuvo expuesto en el vestíbulo. El programa es el siguiente: «Amor de diosa», por Noah Beery; «El último adiós», de Jack Holt, cartones cómicos y «De fantasía en fantasía», por toda la Compañía. De 4 en adelante se repite el mismo programa Vitafónico. México Lindo o los Reyes de las Canciones Mejicanas y la reaparición de Margot Rodríguez, embajadora de la música y bailes cubanos.

NACIONAL: EL GRAN PROGRAMA DE HOY.

Un programa de primer orden prepara para hoy la empresa de este teatro. En la matinée, en que se regalarán valiosos juguetes a los niños, pasarán por la pantalla «El precio del silencio», por Kay Johnson; «Mujeres de los doctores», de Warner Baxter y «Romance agreste», por Antonio Moreno. Actuará en matinée María Cervantes y Mario Graña. En tandas restantes «El precio del silencio»; «Mujeres de los doctores» y presentación de María Cervantes y Mario Graña. Mañana: «Cuerpo y alma» y «Renegados».

CARTEL DEL DIA

EN LOS TEATROS

NACIONAL.— A todas horas: Romance agreste; El precio del silencio y Mujeres de los doctores y variedad por María Cervantes y Mario Graña y Emilio Díaz.

PAYRET.— Cine y variedad: números por Hortensia Coalla; Julio Richard; Carmita Ortiz; Los Percys, etc., comedias y películas.

MARTI.— Matinée: Cuentos y más cuentos y Mosaicos Martí. A las 8.45. Cuentos y más cuentos. A las 10.30: No me beses. Por la Compañía Cubana de Zarzuelas.

EN LOS CINES

CAMPOAMOR.— Matinée: Caprichos de millonario; La flor del mal; Monerías y La mujer X, en español y el Trío México Lindo. Tandas elegantes: Monerías; Flor del mal y despedida del Trío México Lindo.

ENCANTO.— Matinée: La gran jugada; Senda sangrienta; El teniente sonriente y la Orquesta de los Hermanos Castro. Tandas elegantes: El teniente sonriente y Orquesta Hermanos Castro.

FAUSTO. — Matinée: comedias; Nacida para amar y regalo de juguetes. Tandas elegantes: Nacida para amar, por Constance Bennett.

RIALTO.— Matinée: Camino del paraíso. A toda marcha y Entre noche y día, en español. Tandas elegantes: comedia y Entre noche y día, en español.

NEPTUNO.— A las 10.20: El teniente sonriente. Matinée 5.30 y noche: comedias; El teniente sonriente; Por qué se casan las mujeres y El príncipe de los diamantes.

REGINA.— Revista, comedia; El teniente sonriente; La mujer que ríe y La pecadora.

RIVIERA.— Matinée: Los héroes del fuego; Amor y azar y La mujer X, en español. Tandas elegantes: comedia y El pequeño César.

TRIANON.— Matinée: El teniente de la sonrisa y Maridos a la orden. A las 5.15 y 9.45: El teniente sonriente. A las 8.15: Maridos a la orden.

OLIMPIC.— Matinée: Por la espalda; Una aventura loca y comedias. A las 5.30 y 9.45: Gente alegre, en español. A las 8.15: Sígueme corazón.

MODERNO.— Comedias y La segunda mujer y El teniente sonriente.

TOSCA.— Revista, comedias y El teniente sonriente.

INGLATERRA.— Comedias: Desfile del amor; El teniente sonriente y El acusador de sí mismo.

WILSON.— Comedias: El acusador de sí mismo y El teniente sonriente.

VERDUN.— Enfermeras de guerra y variedad.

LARA.— Revista, comedias; Romance; Redención y La mujer X, en español.

LIRA.— En matinée y noche: La fiesta del diablo; Sombras de la Ley; La hora secreta.

IMPERIO.— Amor tirano; Maridos a la orden.

FLORENCIA.— Su noche de bodas; Gente alegre.

UNIVERSAL.— El Cielo por límite; El hombre que yo amo.

CUBA.— Comedias y El teniente sonriente.

ROJO.— Príncipe de los diamantes; La fiesta del diablo.

RIVOLI.— Ben Hur; Más allá de la Sierra; Príncipe del dollar.

MAXIM (Bruzón y Ayesterán)—Matinée, tarde y noche: El cielo por límite; La cama de oro; El perseguido inocente.

STUDIO WARNER
3 RETRATOS de 8 x 10. Presentando este anuncio y $5.00
Oferta de Propaganda Tiempo limitado
Obispo 121 (altos)

PAYRET
Empresa PALMER-CARDONA
MATINEE INFANTIL de 1 a 4 p.m. con regalo de un hermoso AEROPLANO
y de 4 a 11½ • Sección Continua
VITAPHONE
AMOR DE DIOSA
Vivienne SEGAL y Noah BEERY
EL ULTIMO ADIOS
Cartón y Variedad Sincronizado
VARIEDADES
DE FANTASIA en FANTASIA
por CARMITA y JULIO
RICHARD'S GIRLS and BOYS
HORTENSIA COALLA y otros
PRECIOS
LUNETA 30 TERTULIA 15
NIÑOS 20
LUNES DEBUT
"TRIO MEXICO LINDO"
CAV. LANDEROS
MARGOT RODRIGUEZ
con el Show de MEXICO LINDO

HOY CAMPOAMOR HOY
GRAN MATINEE de 1 a 5 = 40¢ NIÑOS 20¢
MONERIAS (comedia en ESPAÑOL) por CHARLES CHASE
LA MUJER X Mª Ladrón de GUEVARA y José CRESPO
FLOR DEL MAL con Kay JOHNSON Kay FRANCIS LEWIS STONE CHARLES BICKFORD
CAPRICHOS DE MILLONARIA BEN LYON y THELMA TODD
Y DESPEDIDA DEL "TRIO MEXICO LINDO"
5½ • 7½ • 9½
Ultimas Exhibiciones del "TRIO MEXICO LINDO"
FLOR DEL MAL
con Kay JOHNSON - Kay FRANCIS Lewis STONE y Charles BICKFORD
y "MONERIAS" por CHARLES CHASE
MAÑANA MAÑANA
NORMA SHEARER
BESOS AL PASAR
con ROBERT MONTGOMERY
y NEIL HAMILTON IRENE RICH
PIERRE CLAREL
El rival de CHEVALIER "danseur" y "diseur"
con su JAZZ BAND

ENCANTO EMPRESA PARAMOUNT
HOY LA MEJOR MATINEE DE LA HABANA
Con todas las comodidades
4½ HORAS DE ASOMBROSO ENTRETENIMIENTO DE 1 A 5
Ultimas Exhibiciones de MAYORES 40 NIÑOS 20
El TENIENTE SONRIENTE
creación de Ernst LUBITSCH
MAURICE CHEVALIER
Nuevos números de la ORQUESTA de los HERMANOS CASTRO
EDDIE QUILLAN en LA GRAN JUGADA
Episodios 1 y 2 de la gran serie
LA SENDA SANGRIENTA
5½ - 7½ - 9½
40 60 20
MAURICE CHEVALIER
En la creación de Ernst LUBITSCH EL TENIENTE SONRIENTE
5½ y 9½ la orquesta de los HNOS. CASTRO
MAÑANA - Robert ARMTRONG y Jean ARTHUR en
ASI LOS QUIEREN ELLAS
Hablada con títulos

FAUSTO
Gran MATINEE DE 1 a 5
NIÑOS 20¢ MAYORES 40¢
Revista Carton Comedia
LA TIA DE CARLOS
la gran producción de CONSTANCE BENNETT
NACIDA PARA AMAR
en todas de 5½-7½-9½
REGALO de una preciosa CUNA AUTOMOVIL para niños
El PRINCIPE de los DIAMANTES por AILEEN PRINGLE
NACIDA PARA AMAR
LUNETA 50¢
MAÑANA
JOHN BARRYMORE en El HECHICERO de PARIS

RIALTO
GRAN MATINEE de 1 a 5
LUNETA 40 NIÑOS 20
A TODA MARCHA
por Joe E. BROWN
ENTRE NOCHE y DIA
o El Misterio del Cuarto 77
Hablado en Español por
ALFONSO de GRANADA
ELENA D'ALGY
CAMINO DEL PARAISO
por LORETTA YOUNG
FUNCION CORRIDA de 5 a 11
A las 5½ ESTRENO de
ENTRE NOCHE y DIA
de 7½ a 11 = Lun. 50
A TODA MARCHA
CAMINO DEL PARAISO
ENTRE NOCHE y DIA
MAÑANA - ESTRENO
CITA TRAGICA
por GEORGE O'BRIEN

ANUNCIESE EN EL Diario de la Marina

HOY "PRADO" HOY
SOBERBIA MATINEE DE 1 A 6
MAYORES 40 cts. NINOS 20 — 22 REGALOS!!!

REGALOS PARA LAS DAMAS
1.—UNA ARTISTICA LAMPARA DE MESA.
2.—UN SOMBRERO.
3.—UN RIZADO PERMANENTE.
4.—UN PAR DE IMPERTINENTES CAREY.
5.—UNA NOVELA, «NUEVA COLECCION HOGAR».
6.—UNA PRECIOSA MOTERA CRISTAL Y ORO.
7.—UN HERMOSO JARRON CRISTAL.
8.—UNA CAJA PAÑUELOS HILO.
9.—UN PAÑUELO GRANDE DE SEÑORA.
10.—DOS CAJAS JABONES «CAMPOS DE AMOR».
11.—UNA PRECIOSA CAJA DE FLORES.

LA INDISCRETA — GLORIA SWANSON Y BEN LYON
La Gran Jugada — EDDIE QUILLAN
Entre Noche y Dia — Alfonso Granada, Elena D-Algy (Hablada en español).
El Harem Maldito — Otis Skinner, Loretta Young.
PARA TODOS, FRASQUITOS DE PERFUMES «TRES FLORES»

REGALOS PARA LOS NIÑOS
1.—UN AUTOMOVIL GRANDE.
2.—UN JUEGO BASE-BALL EN MINIATURA.
3.—DOS COLLARES FANTASIA.
4.—«EL LIBRO DE ORO» DE JOSE MARTI.
5.—UNA CAJITA PAÑUELOS BORDADOS.
6.—UN ROMPE-CABEZAS.
7.—UNA LAMPARITA MESA DE NOCHE.
8.—LA REVISTA «MAÑANA». Una suscripción ANUAL.
9.—UN ESTUCHE DE COLEGIO.
10.—UN TOMO DE CUENTOS DE CALLEJAS.
11.—CAFE «EL EXPRESS». Un servicio de 8 helados.

5 y 30 y 9 y 30 Ultimas Exhibiciones "Entre Noche y Dia"
7 y 30 "LA INDISCRETA" GLORIA SWANSON

EL MEJOR VENDEDOR: el ANUNCIO en el "DIARIO DE LA MARINA"

M.E.C.D. 2016

¡LA SENSACION DE OCTUBRE!

es la Gran Venta de Otoño de

"LA NUEVA ISLA"

¡MEJORES PRECIOS! ¡MEJOR CALIDAD!

SU MAJESTAD EL OTOÑO HA LLEGADO.— R indale homenaje escogiendo la tela para su vestido entre las preciosas creaciones de última moda que hemos recibido.

Estampaciones de Gran Variedad

Rayones Estampados, a	$0.40	Fulares Estampados, a	$0.30
Crepé Rayón Estampado, a	$0.55	Crepé Rayón Extra Estampado, a	$0.75
Crepés de China Estampados, a	$1.05	Crepé Mongol Estampado, a	$1.25
Flat Crepé Estampados, a	$1.45	Radiuns Estampados, a	$1.35

Crepé Mongol Estampado, a $1.65

4 Ofertas Especiales

¡NADA MEJOR! ¡NADA IGUAL!

Crepé de Seda, en todos colores, a	58 cts.	Piel de Seda para Refajos, a	57 cts.
Crepé Mongol Extra, de $3.00, a	$ 1.50	Crepé Satín Extra, de $3.00 a	$ 1.75

No sea usted la última en disfrutar de estas ofertas y aprovéchese de esta oportunidad que le bridamos

"LA NUEVA ISLA"

LA CASA DE MEJORES ARTICULOS Y DE MÁS BAJOS PRECIOS

MONTE Y SUAREZ. TELEFONO A-6893.

Aristas Unidos U-2109

EL GENERAL ALMAZAN MUY OPTIMISTA SOBRE EL PORVENIR MEJICANO

SALTILLO, México, octubre 3.—(AP).—México es un país en próspera situación económica si se le compara con otros, y por ello debe mirar al porvenir con optimismo. Así dijo el general Juan Andrew Almazan secretario de Comunicaciones, en el discurso que pronunció hoy al inaugurarse un nuevo tramo del ferrocarril de Matamoros a Mazatlán.

El general Andrew Almazán dice que este país ha encontrado lugar para los millares de mexicanos regresados de los Estados Unidos, sin sufrir perjuicio de mayor importancia, pues dispone de abundante maiz, trigo y otros alimentos, suficientes para todos.

Velvatona

MARCA REGISTRADA

LOCION IDEAL PARA DESPUES DE AFEITARSE

Deja el cutis terso, fresco y rozagante. Es astringente, antiséptica y anti-irritante. Elimina las espinillas, barros y demás impurezas del cutis. Sana, suaviza y blanquea la piel.

DE VENTA EN TODAS PARTES $1.25 FRASCO

LA CASA GOMEZ

NEPTUNO-191-193. Y SAN. RAFAEL 127

TELS-U-2969-U-4490

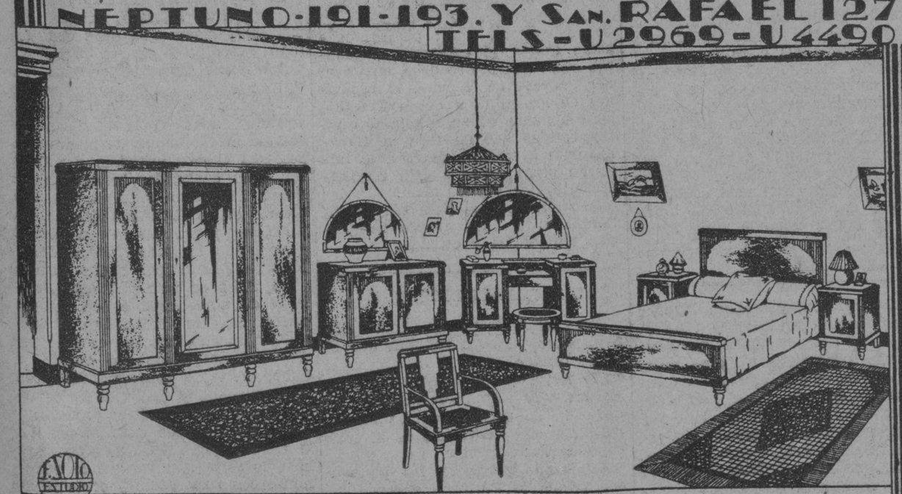

$180.00 LUJOSO JUEGO DE CUARTO CONSTRUIDO CON MADERAS DE CAOBA: FACILIDADES DE PAGO.

HABANERAS

(Viene de la Página CINCO)

PANCHITO SUAREZ BACALLAO

EN LA FESTIVIDAD DEL DIA

Francisco Suárez Rigau.

Joven y distinguido abogado.

Está de días hoy, en la festividad de San Francisco de Asís, y yo me complazco en enviarle mi saludo de felicitación.

También es el santo de su hijo, su adorado hijito Francisco Suárez Bacallao, gracioso e inteligente niño de tres años y medio de edad.

Habrá para éste una fiesta.

Fiesta de la tarde.

SAN FRANCISCO DE ASIS

Paco Mestre, figura de altos prestigios de nuestras esferas mercantiles, al que felicito especialmente.

El distinguido joven Frank Seiglie, vicepresidente del Banco del Comercio, muy querido y muy considerado.

Paco Surís, el caballeroso amigo, de nuestro mundo comercial, para el que deseo todo género de felicidades.

Francisco González, de la firma Ramón Rodríguez y Compañía, propietaria de la gran fábrica de cigarros de Partagás.

Un ausente.

Francisco Castro López.

Francisco Baños, distinguido joven, a quien felicito de modo especial.

Francisco Arango y Mantilla, caballero del más elevado rango social, al que deseo en sus días toda suerte de satisfacciones.

Entre los ingenieros, Francisco Centurión, Francisco García Mendizábal y Francisco Cuéllar, en la actualidad representante a la Cámara, que tan grata memoria dejó de su actuación como Ingeniero Jefe de la Ciudad.

Otro ingeniero, culto y distinguido, Francisco Gutiérrez Prada, quien celebra su santo junto con el de su simpático, gracioso e inteligente hijo Paquito.

Además, el joven Paquito Ducassi, Ingeniero Jefe de la Provincia de Pinar del Río.

Francisco Salamanca y su hijo único Paquito, alumno del **Tennessee Westenyen College,** de los Estados Unidos.

Francisco Grau San Martín, Francisco Gastón, Francisco Díaz Corral, Francisco S. Duarte, Francisco Vidal y Casteleiro, Pancho García Castro, Francisco Alfonso, Francisco J. Pichardo, Francisco Palma, Francisco Revilla, Pancho Obregón y Panchito Abadí.

El Conde de San Fernando.

El Marqués de la Gratitud.

Francisco Mayor, Frank Hidalgo Gato, Panchito Buelga, Francisco Fernández Mira, Francisco Fernández Ledón, y el apreciable joven Francisco Sánchez Herrera.

Francisco Claussó, Cónsul de Cuba en Belgrado, al que mando un cariñoso saludo.

Panchito Miranda, Paquito Alba, Francisco González, Panchito Tabernilla, Panchito Pons, Panchito García Pujol, Paco Delfín, Panchito Díaz, Paquito del Río, Paco Fragüela, Francisco Pérez, Panchito Varona Murias, Francisco Jayo y Murúa, Francisco Osuna y el teniente Francisco Cosío Vilalta.

Francisco Arango y Romero, distinguido joven, de la Directiva del **Vedad Tennis Club,** que figura entre los principales elementos de esta sociedad.

Paco Fernández Dominicis, el notable tenor cubano, que figura actualmente entre el profesorado de la nueva Escuela Normal de Música.

Un niño muy gracioso.

De tres años de edad.

Panchito Cosío Marill, encanto y alegría de sus amantísimos padres, el primer teniente Francisco Cosío y Vilalta, del Ejército de la República, y su bella y muy graciosa señora Emelia Marill de Cosío.

Panchito, en unión de su hermanita menor Silvia, se verá rodeado del grupo de sus amiguitos.

Francisco González Moure, director gerente de la Compañía Petrolera Cubana, al que mando mi afectuoso saludo.

Francisco G. Calzadilla, Secretario judicial del Juzgado de Instrucción de la Sección Segunda de la Habana, y su hijo Panchito Calzadilla, joven y pundonoroso capitán de la Marina de Guerra.

Panchito Aixalá, secretario de la Asociación de Almacenistas y Cosecheros de Tabaco, al que complazco en saludar especialmente.

Panchito Pla.

El Rey del Automóvil.

Famosa bajo la razón social Pla, Aixalá y Compañía, la casa del Marmon.

El querido amigo Pancho García, representante de la firma **Van-Realte,** de New York.

De nuestro mundo de la esgrima, Francisco G. Mediavilla, antiguo maestro de Armas.

También es el santo de su hijo el joven Paquito Mediavilla, al que mando con estas líneas mi felicitación más cariñosa.

Francisco Antich.

Dueño del teatro Fausto.

El distinguido joven **Francois** Baguer y Marty, oficial de la Marina, ayudante del Secretario de la Guerra y su monísimo hijo el más pequeño de los Franciscos.

Pancho Quintana, sportman simpático, que es el administrador de la Simons Co., en la Habana.

Un joven de provecho, Francisco Angel Caballero, quien celebra a la vez su cumpleaños.

Francisco Fernández Inda.

Distinguido joven.

Es el Secretario del Gerente en Cuba de la **Armco International Corporation,** poderosa empresa americana dedicada a negocios de hierros.

Bebito Barroso, hijo adorado del doctor Francisco Barroso y su joven e interesante esposa, Consuelo Machiín.

Niño muy gracioso, muy simpático, que celebra junto con su santo el advenimiento de los seis años.

Paco Campo Goás, Panchito Varona y Cárdenas, Paco Ruiz, Frank Mujica, Panchito Garriga Catala, Paquito Villaverde, Panchito Pedroso, Panchito Díaz Rodríguez y Francisco Selma.

Francisco Reguera, comandante retirado de la Policía Nacional, el que no podría olvidar para mandarle un saludo.

Carballo, el buen amigo Pancho Carballo, dueño de **El Fénix,** el famoso jardín del Paseo de Carlos III, decano de los de su rango y clase en la Habana.

Panchito Carballo, su hijo, que tan ligado se encuentra al jardín **Nancy,** está de días.

También es el santo de su nietecito, Cocó Carballo Muñiz, lindo niño.

Francisco González, del **Union Club,** donde en el cargo que desempeña desde hace largo tiempo ha sabido captarse el aprecio y la consideración de todos en aquella casa.

Un distinguido funcionario, Francisco Barbero, Cónsul General de Bolivia en la Habana.

Tres miembros tan caracterizados de nuestra colonia gallega como los señores Francisco Sabín, Francisco García y Francisco Pola.

Un amigo querido.

Pancho Villaoz.

Francisco Rey Herrera, conserje del Teatro Payret siempre atento y siempre complaciente.

Además, Francisco León Nieto, establecido en el alto comercio de esta plaza.

De la Prensa.

Un grupo que felicitar.

Francisco Moreno de Ayala, jefe de Información de **Mercurio,** Francisco Meluzá Otero, director de la **Revista Diplomática,** Francisco Betancourt, Francisco González Pérez. Francisco Piñol.

Paco Santos.

Francisco Arrondo.

Francisco Rivas Tomás, joven y competente fotograbador del acreditado taller de grabados de Fermín Méndez.

Los de casa.

Pancho Pérez.

Compañero muy querido para el que deseo todo género de felicidades.

Francisco Varela, activo, competente y antiguo repórter judicial del DIARIO.

Además, el correcto, culto y simpático joven Panchito M. de León, Cajero-Pagador de la Empresa de este periódico.

En esta casa, donde tanto se le estima y se le distingue, tendrá felicitaciones sin cuento.

Un día feliz.

¡Séalo para todos!

HERMANN OSTERTAG

De New York.

Una triste nueva.

Es la del fallecimiento ocurrido en aquella ciudad del señor Hermann Ostertag.

Residió por espacio de largos años entre nosotros ,dedicado al comercia, habiendo llegado a ser en una época secretario del Casino Alemán.

Un hombre laborioso.

Muy sencillo.

A su viuda, la distinguida señora Conchita Llaca, llegarán estas líneas con un testimonio.

Es el de mi pésame.

Sentidísimo.

(Continúa en la pág. NUEVE)

REGALOS DE BUEN GUSTO

Cuente con nosotros para cumplir como siempre con sus compromisos sociales. Ponemos a su disposición infinidad de preciosos artículos, todos REMARCADOS a precios asombrosamente bajos.

La Casa Quintana

LA CASA DE LOS REGALOS

Almacenes Pella

Teniente Rey 21 y 23, entre Cuba y Aguiar. Teléfono A3445

Señora:

Si Ud. se digna visitar nuestros Almacenes en la presente semana, le aseguramos no habrá de pesarle pues ha de encontrar en ellos novedades insospechadas. —

Recuerde siempre

Que: Los artículos que importamos son de superior calidad.

Que: Nuestros precios son verdaderamente económicos.

Y Que: En nuestro Departamento de Saldos (Tte. Rey 23), ampliado considerablemente, detallamos telas magníficas DESDE CINCO Cts. YARDA EN ADELANTE.

ALMACENES PELLA

Teniente Rey 21 y 23 entre Cuba y Aguiar. Tel. A3445

Por esta calle circulan omnibus de todas las líneas

PRODUCTO-Egroj PARA EVITAR LA CALVICIE

En una semana detiene la caída del pelo, quita la caspa y todas las impurezas causantes de la calvicie, haciéndole salir de nuevo mientras exista raíz.

Si en una semana de usarlo, no se ven resultados satisfactorios, se devuelve su importe.

Neptuno 180. "LA GAFITA MODERNA" Habana.

Artistas Unidos U-2109

ASOCIACION DE Católicas Cubanas

Cerro 586 Tel. I 1654

Por la Mujer y para la Mujer DE INTERES GENERAL

Sintonice la C. M. W. 588 KC DIARIO DE LA MARINA con las últimas noticias de esta Asociación.

Señora Alicia Párraga de Mendoza, Presidenta.

Señora Estela Collado, directora de la Academia Nocturna Martí.

Doctor J. A. Presno, director del Sanatorio La Milagrosa.

Hijas de la Caridad ADMINISTRACION Sección de Propaganda

NO HAY REAJUSTE

COMO EL QUE HEMOS HECHO EN NUESTROS PRECIOS

Las Fantásticas creaciones de exclusivo diseño en todos los colores—pieles—charoles—y telas que la moda impone, la hallará a precios sorprendentes en las tres peleterías que imponen la moda y están siempre a la altura de las circunstancias y al servicio del público: «EL MUNDO», «EL GLOBO» y «NUEVO MUNDO»

EL MUNDO - EL GLOBO - NUEVO MUNDO

LA CASA DE LAS DAMAS—LA CASA DE LAS GANGAS—LA CASA DE TODOS

REINA NUM. 33. REINA NUM. 15 BELASCOAIN 43 Y 45.

Seguimos regalando zapatos por medio de nuestro Concurso «CATUCA»

EL PARAISO DE CUBA

GRAN HOTEL DEL BALNEARIO

A 800 Pies de Altura.

Tómese Una Vacación y Goce del Fresco y de la Tranquilidad de la Montaña

A dos horas y media de la Habana, en el centro de un valle encantador con un clima delicioso y aguas medicinales que le harán eliminar las toxinas del cansancio y de los disgustos y le curarán sus afecciones de las vías digestivas y urinarias. El más bello edificio del interior de la República. Gran Parque. Restaurant de primera clase. Habitaciones todas exteriores. Pensión completa incluyendo los baños y el uso de las aguas medicinales desde $3.75 al día.

Para los visitantes Table d'Hote excelente a $1.25 almuerzo y $1.50 comida.

EN EL GRAN HOTEL DEL BALNEARIO SAN MIGUEL DE LOS BAÑOS

Pida las aguas de estos manantiales a sus únicos agentes. La Luna. Calzada y Paseo. — Teléfonos: F-6298 y F-1078. — Vedado. — Habana.

ANUNCIESE EN EL DIARIO, Y MANTENGA LA FE EN SU NEGOCIO

M.E.C.D. 2016

SOCIEDADES ESPAÑOLAS

ASISTIRA LA REINA DE LA RAZA AL BAILE QUE SE CELEBRARA EN LA ASOC. DEPENDIENTES

Aumenta el entusiasmo a medida que se acerca la fecha del grandioso Festival de la Raza, anunciado para la noche del domingo 11 de octubre en todos los pisos de la Asociación de Dependientes, a beneficio de la Asociación de la Prensa de Cuba.

Todo está dispuesto para esta fiesta magna que llenará una página brillante en el capítulo de los grandes acontecimientos sociales.

La Reina de la Raza y sus Damas, que serán elegidas por la Asociación de la Prensa en la fiesta del sábado 10 de Octubre en el Hotel Nacional, asistirán a este festival del Dependientes para ser proclamadas allí y recibir los valiosos premios donados para ellas por distintas casas comerciales.

La iluminación, como el decorado de todos los salones, será realmente regio, fastuosísimo.

Correrá este último de cuenta de los floristas exquisitos del gran jardín «El Fénix», que, como en anteriores fiestas, harán maravillas.

Un gran túnel de follaje, tapizado todo de flores, será construído desde la entrada de la calle de Morro, pasando por los salones del gimnasio, hasta el tercer piso.

Las orquestas contratadas son de las mejores de la Habana. Se cuentan entre ellos dos «jazz-bands», el de «Los Diplomáticos» y el de los Hermanos Le-Batard; la orquesta de Felipe Valdés; la de Romeu; el sexteto Habanero, el sexteto Cubano 1927 y otras más.

Entre la concurrencia, absolutamente gratis, serán rifados objetos valiosísimos que serán expuestos durante toda esta semana en una de las vidrieras de la Antigua Casa de J. Vallés.

Se destaca una gran lámpara Quesada de ciento cincuenta pesos donada por los conocidos industriales Hermanos Quesada.

Los billetes de entrada para caballeros valen un peso.

Las damas solamente necesitarán del requisito de ir acompañadas de algún caballero.

Fiesta incomparable que brindará a la crónica tema para la mejor reseña.

CELEBRARA GRAN BAILE EL CENTRO MONTAÑES

Apréstase, como en anteriores años, la entusiasta Sección de Recreo y Orden del Centro Montañés a celebrar el tradicional Baile de la Raza, en sus amplios y hermosos salones de Prado 110, altos, esquina a Neptuno.

Lucirá el próximo domingo 11 de los corrientes sus mejores galas la Casa de la Montaña, para festejar dignamente con tan simpático acto el Día de la Raza.

Esta hermosa fiesta en perspectiva será gratuita y en honor de sus asociados, estando amenizada por una reputada orquesta y popular sexteto.

Las invitaciones para las Damas pueden solicitarse en la Secretaría Social, o llamando al teléfono A-1740.

Promete culminar en un éxito completo, el próximo Baile de la Raza del Centro Montañés.

GRAN FESTIVAL DE LOS DE VIVERO Y COMARCA

Todos los actos organizados por «Vivero y su Comarca» se han visto coronados por el más halagüeño de los éxitos. La meritísima labor que en pro de la instrucción realizó y realiza es la más amplia y fecunda de todas las sociedades que persiguen el mismo fin. La fiesta que celebrara el domingo 11 de octubre, será un nuevo exponente de la fraternal compenetración existente entre los que integran la numerosa y rica colonia vivariense de Cuba y una demostración de las múltiples simpatías con que cuenta la Sociedad que a todos cobija y representa.

Por tratarse de la fiesta que había sido anunciada para el 16 de agosto y pospuesta por fuerza mayor, serán válidas para este festival las entradas vendidas para La Polar.

EL GRITO DE YARA EN EN TODA LA TROPICAL

Con motivo de festejar el Grito de Yara, se celebrará bajo el salón «Mamoncillo» de los jardines de La Tropical, una elegante matinée el próximo día 10 del actual. Los señores Fernández y Martín vienen laborando para que en dicha matinée no falte detalle alguno y con tal motivo han contratado la orquesta Antonio María Romeu, el sexteto Rojo, y el sexteto Pierrot, y una afamada jazz-band, se hará música y baile hasta las 7 de la tarde, todas las damas y damitas serán obsequiadas con preciosos regalos y los caballeros con cervezas de La Tropical y premios para los ganadores en los distintos concursos de baile.

El solo anuncio de esta grandiosa matinée ha despertado gran entusiasmo entre los amantes del baile, los que han prometido asistir en gran número; numerosas invitaciones se han repartido entre las damitas y a juzgar por el gran entusiasmo que reina entre nuestra juventud es de esperarse un gran triunfo para los organizadores. En próximas notas daremos más detalles de esta brillante fiesta.

FESTIVAL HISPANO-CUBANO EN LOS J. DE LA COTORRA

Pocos días faltan para celebrarse el gran festival bailable en todos los jardines de La Cotorra. Para el próximo domingo once de octubre está anunciado tan brillante fiesta, a la que han prometido asistir numerosas damas y damitas, las que no cesan de pedir detalles de tan magno acontecimiento.

La orquesta del maestro Romeu y Sexteto de Collazo «El Cuba», son los encargados de amenizar los 52 bailables que consta el programa, estos conjuntos musicales han prometido ejecutar lo mejor y selecto de su extenso repertorio. El señor Honor Martín, presidente de la Comisión organizadora, nos comunica que la fiesta comenzará a las doce y terminará a las ocho de la noche, y la música se garantiza; habrán concursos de son y de danzón, con premios para los triunfadores.

A divertirse, pues, el próximo domingo en los jardines de La Cotorra, donde podrá deleitarse bailando, dicha fiesta es gratis para las damas y la entrada para caballeros es de cincuenta centavos.

LOS BAILES DE ANOCHE

Anoche, como oportunamente anunciamos, se celebraron en los elegantes locales sociales de la Agrupación Artística Gallega, y en el Club Cultural los bailes organizados por sus Comisiones de Fiestas, bailes que resultaron elegantes, concurridos, flotantes en los primores de la alegría juvenil. Asistieron los señores presidentes, los directivos y los asociados en gran número y en número que fué un portento las damas y las damitas, dulces amigas de los socios de ambas sociedades, que se nos antojaron, las mujeres más bonitas de la Habana, y de sus barriadas.

Y en cada una de estas fiestas, predominó la elegante corrección; se hizo música excelente y se bailó hasta altas horas de la madrugada, cumpliendo con sus altos deberes de delicadeza y galantería los señores de las Comisiones, que celebrándolas obtuvieron un éxito ruidoso.

Llegue a ellos nuestra cordial enhorabuena.

LOS ENFERMOS EN LA QUINTA «LA BALEAR»

Entradas: Dolores Blanco Valle; Pedro Moner Pujol. Francisca Suárez Versa; María Dolores Fernández Gómez; Mercedes Puig de Fernández: Manuela Pereira; Francisca Melle de Pérez; Jesusa Sarmiento González; Carmen Gomila Pérez; Soledad Araujo Nieto; Casimira Menéndez Alvarez; Dolores Santos Varela; Carmen Morales de García; Pedro Riello Sabatés y Amparo Rodríguez Pérez.

Salidas: David Suárez García; Modesto Castedo Oroya; Manuel Carancedo Belodra; Daniela González Sopeña; Ramona Infante de Hernández; Joaquín Martínez Fernández; Miguelina Piñón Díaz; Josefa Puga Hernández; Rosario Rasario Ramis de Pérez; Bartolomé Porcell Colomar; Lucrecia Fanego Valle y Concepción Hernández Alvarez.

ACTOS PARA HOY

ASOCIACION CANARIA.— Visita del Comité y Subcomité de Damas, a los enfermos en el Sanatorio Nuestra Señora de la Candelaria.

CLUB BELMONTINO.— Merienda y elegante matinée, en todos los jardines de Lisa Club, a las doce en punto.

EMPLEADOS DE NUEVA FABRICA DE HIELO.— Gran festival bailable, en todos los jardines de La Tropical, a la una de la tarde.

SOCIEDAD UNION FEDERATIVA.— Gran festival de carácter benéfico en todos los jardines de la Polar, a las dos de la tarde.

Cuide usted su estómago porque es la base de su salud

Yo padecí también como usted, pero me curó el

DIGESTÓNICO del Dr. Vicente

VENTA EN FARMACIAS

CONSEJOS MEDICOS

Por el Dr. PEREZ BOUDET

EX-INTERNO del Hospital de Emergencias. Médico del Departamento Forense de la Ciudad de la Habana. Especialista de las afecciones del aparato digestivo. GABINETE: [illegible] Teléfono: A-5049. (Diríjase la correspondencia al DIARIO DE LA MARINA. Prado 103. Dirección).

MATANCERA (Guantánamo).

Sra. para mí siempre es una satisfacción el poder servir cuando se me pide un favor y más en su caso, pero precisamente ese plan que usted me es sumamente largo para podérselo dar aquí. Ud. me dice que le rrecomiende para cerrar sus poros y ya eso es otra cosa, me permito el recomendarle se lave su cara varias veces al día con agua lo más caliente que pueda soportar y usando siempre el Jabón Afridol dejándose la enjabonadura por espacio de unos tres minutos para proceder a darse un masaje en dirección a los músculos de su cara y después usar nuevamente agua. Al acostarse le recomiendo que después de volvérsela a lavar se aplique el astringente de Mac Factor. Le será un tratamiento de gran utilidad. Complacida y mándeme.

MARIO CRUZ (Ciudad).

El mejor método para proceder con su hernia, es someterse a la cura radical, consistiendo ésta en operarse, ése es el medio más eficaz y seguro. No veo la causa del porque le han dicho que es sumamente peligrosa, porque en realidad no lo es.

ARTIE (Central «América).

Leo su carta realmente le preocupa grandemente su enfermedad y ésta es fácil de tratar siempre y cuando usted siga un régimen de cura. Me permito el recomendarle el que tome tres veces al día Opophosphine masculino a la dosis de una medida cada vez, se aplique las ampulas alternas de Tonofosfán y Cinezyl y después de sus comidas principales se tome una medida del Digestivo Champagne. Con ello ha de lograr su curación más perfecta.

CAMAGUEYANA (Camagüey)

Usted no puede proporcionarme ninguna molestia, lejos de ello es para mí suma satisfacción el poder corresponder a su confianza. Es menester que empiece por usar tres perlas de Coleflavina al día por un tiempo no menor de dos meses consecutivos creo conveniente en usted señora la aplicación de lavados diarios con agua lo más caliente que pueda aguantar añadiéndole a cada uno una pastilla de Metacuprel y se empiece a aplicar las ámpulas de Tropovarina a razón de una alterna cuando no tenga su menstruo.

ANUNCIESE EN EL *Diario de la Marina*

Cuándo la salud decae

UD. no puede trabajar cuando por inactividad de los riñones padece dolores de cintura, reumáticos, depresión e irregularidades de la orina. Debe reponerse prontamente y evitará preocupaciones, penas y gastos.

Para estimular los riñones y eliminar los venenos causantes del mal, tome las Píldoras de Foster. Siga las instrucciones cuidadosamente, tomelas a conciencia, y evitará hidropesía, reumatismo y arenillas en la orina. Miles que así lo hicieron recobraron pronto la salud. Recóbrela Ud. también antes que sea tarde.

PILDORAS DE FOSTER

INFORMACION CATOLICA

ACTOS CATOLICOS QUE SE ANUNCIAN PARA HOY

En la iglesia de San Francisco, la fiesta patronal al Serafín de Asís, con el siguiente programa:

A las siete de la mañana, misa de comunión general para los Terciarios Franciscanos, Dominicos, Carmelitas y Servitas y demás Asociaciones radicadas en el templo de San Francisco.

A las nueve, misa solemne y sermón.

A las cinco de la tarde la conmovedora ceremonia del Tránsito de San Francisco.

En la iglesia de San Juan de Letrán, sita en 19, entre I y J, la función anual a Nuestra Señora del Rosardio, con el siguiente horario:

A las nueve de la mañana, misa solemne. A las cinco de la tarde, exposición, estación, Santo Rosario, sermón por un Padre Dominico, bandición, reserva y procesión.

En la parroquia del Carmen, celebra la función mensual reparadora la guardia de honor del Sacratísimo Corazón de Jesús. A las siete y media de la mañana, misa de comunión general. A las nueve, misa solemne. A las once y media, exposición del Santísimo. A las 5, ejercicios de adoración y reparación, bendición, reserva y procesión del Corazón de Jesús.

En la iglesia de Reina, la reunión y fiesta mensual de la Congregación Mariana de la Anunciata.

La reunión a las siete y media.

La fiesta mensual, a las ocho de la mañana.

A las nueve de la mañana, inauguración del curso del Catecismo de 1931 a 1932.

En las Reparadoras, la función mensual de la Asociación Eucarística Popular.

En San Nicolás de Bari, celebra la función anual la Cofradía del Santísimo Rosario.

A las siete y media de la mañana, misa de comunión general. A las ocho y media de la mañana, misa solemne y sermón. Después de la misa ,los cofrades del Santísimo tendrán la procesión mensual reglamentaria del Sacramento, bendición y reserva.

En la parroquia del Pilar, a las siete y media de la mañana, misa y novena a Nuestra Señora del Pilar.

A las nueve de la mañana, misa cantada y sermón.

En la parroquia de San Salvador del Cerro, a las nueve de la mañana, misa cantada y sermón a Nuestra Señora de la Caridad por la Asociación de Devotos de la Caridad.

En la parroquia del Santo Angel, la función mensual reparadora al Sagrado Corazón de Jesús, por el Apostolado parroquial de la Oración. A las ocho de la mañana, misa de comunión general. A las nueve de la mañana, misa solemne y sermón.

Después de la misa, exposición, bendición y reserva.

En la Merced, a las ocho de la mañana, misa de counión mensual, reparadora al Sagrado Corazón de Jesús, por su guardia de honor. A las nueve de la mañana, misa solemne y sermón.

En los Pasionistas, a las nueve de la mañana, la conmovedora función mensual de los pajes del Santísimo Sacramento.

En la parroquia de Monserrate, a las nueve de la mañana, misa cantada y sermón.

En la parroquia de Paula (Arroyo Apolo) a las nueve de la mañana, misa solemne y sermón por monseñor Amigo, en honor de Santa Teresita del Niño Jesús, por su Asociación.

En esta fiesta se impondrá la medalla a las asociadas que no la tengan impuesta y se inaugurará el altar de Santa Teresita para ella construído en Italia.

La parte musical será interpretada por el coro de la señorita Matilde Maestri.

Se invita a los devotos de la Santita.

En los Redentoristas, en Luyanó, misas a las 7, 8, 9 y 10 con la explicación del Santo Evangelio. A las cinco de la tarde, visita a Jesús Sacramentado, a la Virgen María y a San José.

En la parroquia de Jesús del Monte, a las nueve de la mañana, misa cantada y sermón.

En la parroquia de Jesús, María y José, misa de comunión general en honor al párroco R. P. Francisco García Vega, en sus días.

A las ocho y media de la mañana, misa solemne y sermón.

En la parroquia Nuestra Señora de la Caridad, a las diez, misa armonizada, piadoso ejercicio y procesión por la Asociación de Hijas de la Caridad.

En la parroquia del Cristo, el Jubileo Circular.

Hay misas, a las 7, 8, 9, 10 y 11.

A las cinco de la tarde, Santo Rosario, sermón, procesión, letanías de los santos, bendición y reserva.

El Padre Spirali, suplica encarecidamente a los fieles y de un modo especialísimo a las asociaciones establecidas en este templo, ofrezcan la Sagrada Comunión en honor a Jesús Sacramentado, ofreciéndola como sufragio por el eterno descanso de sus parientes difuntos y asistan por la tarde a la procesión del Circular.

Puede visitarse durante el día el Santísimo Sacramento expuesto en las Reparadoras, Nuestra Señora del Carmen, San Cristo, Servicio Doméstico, Preciosa Sangre y Esclavas del Sagrado Corazón de Jesús en Luyanó.

Misas de doce en las Reparadoras, Capilla de las Escuelas Pías de San Rafael, San Francisco, Santo Angel, Nuestra Señora de la Caridad, Sagrado Corazón de Jesús del Vedado y Jesús del Monte.

Saludo.—Saludamos en el día de hoy a los Padrfes Francisco Obered, decano dèl Profesorado del Colegio de Belén; al Padre Francisco José Larrea, Capellán de la Casa de Salud del Centro de Dependientes y a nuestros buenos amigos los señores Francisco Penichet, Francisco Rodríguez Somoza y Francisco Verdugo, en sus días.

Les deseamos todo género de felicidad, temporales y eternas.

UN CATOLICO

LAS FIESTAS CELEBRADAS EN HONOR A SANTA TERESITA EN LA PARROQUIA DEL CARMEN RESULTARON BRILLANTES

En la Parroquia del Carmen se halla erigida canónicamente la Cofradía de Santa Teresita del Niño Jesús, la cual después de haberse preparado piadosamente durante 9 lunes a las fiestas patronales de Santa Teresita del Niño Jesús las celebraron con grandiosa solemnidad, los días 30 de septiembre, 1, 2 y 3 de octubre.

Día 30 de septiembre.— A las 9 de la mañana, celebró solemnemente la Misa ante un concurso tan numeroso de fieles que ocupó el templo en toda su extensión, el R. P. Samuel de la Virgen del Carmen, director de la Venerable Orden Tercera, Nuestra Señora del Carmen.

Un notabilísimo escritor e insigne novelista, R. P. Fray Teodosio de Santa Inés, C. D., nos presentó a Santa Teresita como la flor de celestial perfume, fabricada con las buenas lecturas con que se alimentó desde sus más tiernos años en el hogar paterno, que no es ningún hogar de hace centenares de años, sino un hogar cristiano de fines del siglo pasado.

Hoy la lectura de las vidas de los Santos y de los libros recreativos, ha sido sustituído por la novela inmoral o el libro de la Revolución social; pero las consecuencias ya se suceden con pasmosa rapidez en crímenes, suicidios y sangrientos motines.

Nos presenta el cuadro aterrador del mundo, merced a la influencia de las malas lecturas, que perturban el pensamiento y envenenan la voluntad.

Recomienda las buenas lecturas, especialmente en el hogar para formar y conservar el corazón de los hijos en la virtud, para que produzcan frutos de vida eterna como el de Santa Teresita.

El coro parroquial que dirige la bella señora Carmelina Díaz de Ordieres y el tenor señor Jaime Ponsoda, interpretó la Misa de Guzmán; al Ofertorio, «o Jesu Mi de Haller y el Himno a Santa Teresita de Anjolati».

Día 1o. de octubre.—En este día, con el mismo numerosísimo concurso de fieles, celebró la Misa solemne, el R. P. Fray Enrique de la Virgen del Carmen, el maestro organista de este templo y notable compositor.

En este día predicó el R. P. Fray José Vicente de la Virgen del Carmen, sobre la preciosísima muerte de Santa Teresita, por ser en este día cuando abandonó la tierra para ir al cielo por el camino de una vida inocente conservada con la penitencia.

Enseña a sus numerosos oyentes los caminos de la vida eterna.

El de la inocencia para el que no ha pecado después del bautismo.

El de la penitencia para los que han pecado gravemente.

Unos y otros tienen que llevar vida de mortificación para conservar la inocencia o para recuperarla si la ha perdido.

Reseña cuán gratas son al Señor ambas muertes y cuán dulcísimas para las criaturas.

Exhorta a aprender a bien vivir para así saber bien morir.

Muy conmovedor estuvo el Padre José Vicente, presentándonos la muerte como la mensajera del Señor, que nos franquea las puertas de la eternidad, la cual será feliz si hacemos penitencia. Pero si queremos vivir sin penitencia, entonces seremos perdidos por toda la eternidad. Por eso todos los días de la vida temporal debemos emplearlos en aprender a morir buena y santamente, pues de este aprendizaje depende nuestra vida eterna, feliz o desgraciada.

En este día el Coro parroquial y sus directores, interpretaron la Misa de Ravanello «O Salutaris» de Herman y el Himno a Santa Teresita del Padre Enrique, el músico celebrante en este día.

Día 2.— Oficia de Preste el Reverendo Padre Justo del Niño, el director del Niño Jesús de Praga y de Catequesis del Carmen.

Predica el Padre José María, el cual correspondiendo en este día, el Primer Viernes de mes, presenta a Santa Teresita como modelo de devoción al Sacratísimo Corazón de Jesús, manifestando a sus incontables oyentes, cuán dulce es la muerte de los que viven vida oculta de amor y sacrificio dentro del Corazón de Jesús, como la vivió Santa Teresita, y así obtuvo una muerte preciosísima a los ojos del Señor.

Exhorta a vivir vida oculta de amor y reparación con el Corazón de Jesús, para morir dulcemente en la vida mortal y alcanzar la vida eterna.

El mismo cura párroco interpreta Misa de Perosi, «Laudate Dominum» de Gounod y el Himno del Padre Ricardo, C. D.

La labor llevada a cabo por este Coro, ha sido magnífica y bien merece que al lado de sus directores, figuren sus nombres, como homenaje de felicitación.

Helos aquí.

Señoritas Carmelina, Conchita y María Teresa Fernández, Lydia Hoyos, Nena y Elena Colina, Mercedes Muñiz; Nena Faez; Rosita Franchi Alfaro; Elena Tavío; Nena Planas; señoritas Malgarat, señoritas Inclán y señoras de López; Silvia Espino de Barredo.

En la tarde del día 2, acompañadas de orquesta y voces, de renombrados cantores, interpretaron las Letanías de Valle y la Salve de Eslava.

Predicó en las Vísperas, grandilocuente Sermón, el estimado literato y celebrado músico R. P. Agustín del Niño Jesús, quien presentó a Santa Teresita, derramando raudales de gracias y bendiciones y de armonías celestiales sobre las almas, para que embriagadas por los cantos y delicias celestiales, se desprendan de la escoria terrenal y se eleven a las regiones celestiales donde mora el Divino Orfeo.

Ofició de Preste en las vísperas, el Padre Fray Juan José de la Virgen del Carmen, C. D.

En estos tres días de Triduo preparatorio, a la fiesta principal, se obsequió a los asistentes con estampas, estatuitas, cuadro de celuloide y metálicos, etc., con profusión sin ejemplo.

Estos grandiosos cultos se aplicaron, según las intenciones de las señoras Rafaela Larrinaga de la Paz, el primer día; señora Caridad Otamendi, señora viuda de Betancourt y señora de Gigues y el tercero y vísperas por la señora Elvira Pérez de Errasti.

Día 3.— A las siete y media de la mañana, celebró Misa de Comunión general, el R. P. Fray José Vicente de Santa Teresa, C. D.

Misa y Comunión fueron armonizadas por el maestro Ponsoda.

Fué numerosa la Comunión, no solamente en esta Misa, sino que durante toda la mañana.

A las nueve tuvo lugar la solemne función; ofició de Preste el Reverendo Padre Fray José María de la Virgen del Carmen, C. D.

Asistieron al Padre José María, los Padres Teófilo y Juan José de la Comunidad de Padres Carmelitas de la Habana.

Pronunció un soberbio panegírico el R. P. Fray José Vicente, Prior del Carmen, el cual fué muy justamente ensalzado.

Orquesta y voces de hombres, unidos al Coro parroquial, que dirigía Carmelina Díaz de Ordieres y el conjunto, el maestro Ponsoda, interpretaron la Misa de Rivera, Mostrate esse Matrem de Aldega y el Himno a Santa Teresita del Padre Manuel C. D.

El público era extraordinario, se le obsequió con un original, artístico y piadoso recordatorio: una rosa con una fotografía y un celestial pensamiento de la Santita.

A las cinco y media de la tarde, se concluyeron estas magníficas fiestas con la procesión de Santa Teresita, de la cual todo encomio resulta pálido ante la grandiosa realidad.

Todos estos cultos fueron costeados por la distinguida familia de don Pepe Calles, cuya esposa señora María Teresa Ripoll de Calles, es la presidenta de la Cofradía de Santa Teresita y su piadosa hija Nena Calles, la camarera, a quienes especialmente se debe, en unión del Padre José Vicente, el esplendor de los cultos a Santa Teresita, no solamente en su Iglesia Carmelitano, sino que en toda la Habana, pues a ejemplo de ésta, se iniciaron otros cultos a esta resplandeciente flor del Carmelo.

Que ella obtenga para esa devota familia suya, todo género de gracias temporales y eternas.

R. P. RAMON DIAZ, S. J.

Nos complacemos en comunicar a nuestros piadosos lectores, que el R. P. Ramón Diaz, S. J., predicará en la fiesta que el lunes a las ocho celebra la Archicofradía de la Asunción en sufragio de las benditas almas del Purgatorio de la cual es celosísimo Director.

Asimismo predicará las pláticas del Triduo al Purísimo Corazón de María, los días 8ú 9 y 10 del actual, a las ocho a.m.

Y ya que hablamos del Purísimo Corazón de María, debemos significar a los Cofrades del Purísimo Corazón de María, que la Junta anual extraordinaria, es el jueves 8 a las nueve de la mañana y no el viernes 9. Este día corresponde celebrarla a la Congregación de Jesús Crucificado.

R. P. FRANISCO GARCIA VEGA

Celebra hoy sus días el celoso Párroco de la Parroquia de Jesús, María y José a quien deseamos un feliz día de su santo, uniéndonos muy de corazón a las felicitaciones de que hoy será objeto por parte de sus feligreses, que tanto le aprecian y distinguen.

A las 7 y media de la mañana le ofrecerán la Comunión según sus piadosas intenciones.

Invita el Apostolado a las asociaciones de esta Iglesia.

Día 4 de Octubre

Este mes está consagrado a Nuestra Señora del Rosario.

Jubileo Circular. Su Divina Majestad está de manifiesto en la Iglesia del Santo Cristo.

La semana próxima estará el Circular en la iglesia del Santo Angel.

Domingo (XIX después de Pentacostés). Santos Francisco de Asís, fundador de la Orden de Menores; Petronio, confesores; Eduino, rey; Crispo, mártires; Santa Aurea, virgen.

Admirable es Dios en todos sus santos; pero con todo eso, hay algunos a quienes distinguió con tan especiales favores, que parece le hacen admirables las singulares maravillas que obra en ellos. En este número se debe contar el Grande San Francisco de Asís. Fué su vida una continua serie de favores tan señalados y de sucesos tan maravillosos que igualmente acreditan las grandes misericordias del Señor que la eminente santidad de aquel hombre verdaderamente extraordinario.

San Francisco nació en la ciudad de Asís, en la provincia de Umbría, en el año de 1182. Ninguno de cuantos santos veneramos le hizo ventaja en la mortificación y en la humildad. El día 4 de octubre del año 1226, expiró tranquilamente en el Señor.

El Papa Gregorio IX, testigo ocular de la eminente santidad del seráfico padre San Francisco, le canonizo en el año 1228, con extraordinaria solemnidad en la misma ciudad de Asís.

VARIOS CULTOS QUE SE ANUNCIAN PARA MAÑANA

El Jubileo Circular en la Iglesia del Angel.

La Misa del Sacramento a las 8.

La reserva a las 5 p.m.

En la parroquia del Santo Cristo los Lunes de San Nicolás de Tolentino en favor de las almas benditas del Purgatorio, como preparación, a la Conmemoración de los fieles Difuntos.

A las 8 a.m. Misa, plática, piadoso ejercicio y veneración de la Reliquia de San Nicolás de Tolentino.

A las 5 y media p.m. Rosario de Difuntos, plática, ejercicio, bendición y reserva.

En la Iglesia de San Juan de Letrán, a las 8 y media a.m. Misa cantada. A las 5 exposición, Santo Rosario, ejercicio del mes del Rosario, bendición y reserva.

En los Redentoristas a las cinco p.m., Visita al Santísimo Sacramento, a la Virgen María y a San José.

ENTRONIZACION DEL SAGRADO CORAZON

Hoy a las cuatro p.m. en la Escuela de Ciegos «Varona Suárez», sita en la Avenida de las Palmas, en Buena Vista, Entronización del Corazón de Jesús, en cuyo acto harán uso de la palabra el P. Esteban Rivas, S. J. y el Dr. Oscar Barceló.

Se ruega encarecidamente la asistencia a los Celadores y socios del Apostolado de la Oración.

R. P. FRANCISCO ROMERO, C.M.

Celebra hoy sus días el laureado poeta de la Congregación de San Vicente de Paul, R. P. Francisco Romero, nuestro exquisito colaborador.

Hasta la residencia de la Misión de Santos Suárez, donde presta sus servicios de sacerdote celosísimo de su deber, llegarán las felicitaciones de sus incontables amigos y admiradores.

Tenga un día feliz el esclarecido poeta y fecundo escritor.

FIESTA DE SAN FRANCISCO EN SAN FRANCISCO

Domingo, día 4, gran solemnidad de San Francisco. A las 7 y 30, misa de comunión, por Mons. Caruana, Delegado Apostólico. A las 9, misa solemnísima por el M. R. P. Comisario Castor Apráiz. Predicará el padre Pablo del Olmo. A las 5, Ceremonia del Tránsito o muerte de S. Francisco, predicando el P. S. Ajuria. Beso de la Reliquia.

1 C 45085 3 oct 4

M. R. P. FRANCISCO FABREGAS

El popularísimo Escolapio M. R. P. Francisco Fábrega, celebra hoy sus días. Hace seis años que los pasó ausente, y sin embargo, de nuevo entre nosotros, creemos que con la ausencia ha ganado mucho su popularidad, lo cual no es de extrañar, pues en la ausencia es cuando más echamos de menos las personas sabias, virtuosas y prudentes. Esas cualidades brillan en el Padre Francisco Fábrega, el hoy Vicario de la Escuela Pía de Cuba y México, y por eso es tan querido y venerado en todas partes donde posa su planta por algún tiempo.

En Cuba se quiere a este Escolapio de alma gigante con intenso cariño, bien es verdad que él ama a Cuba mucho, pues no cesó de pedir incesantemente por volver a Cuba, siempre conformándose con la obediencia, y ésta nos lo devolvió, para nuestro bien espiritual.

Hoy será día de gran alegría en la Escuela Pía de Cuba, pero también, lo será para los que le admiramos como sacerdote y como hombre demócrata de Cristo, cuya ley de amor sigue amando a todo hombre como a hermano, pues todos dicen: «Padre nuestros que están en los cielos».

¡Pobres y ricos, sois hermanos, abrazaos, y no odiaros!

Ya podemos felicitarle y yo os felicito, elevando al cielo esa Oración Dominical para que cada día os sea más intensamente dado conocer la ley del amor universal, y como Ministro del Altísimo, lo difundáis en el alma del niño y del joven por la enseñanza y en la nuestra por vuestra elocuente palabra, oportuna o importuna, como decía el Apostol, pues si el mundo se ha de salvar, ha de ser por la ley del amor del Hombre-Dios, que muere perdonando a sus verdugos.

Que El os colme de gracias y bendiciones en este día y en todos los de vuestra vida, y no os olvidéis de nosotros, cuando ofrecéis esa Víctima divina en el Ara Santa del altar.

UN CATOLICO

QUIEN SIEMBRA, RECOGE; QUIEN SE ANUNCIA, VENDE

M.E.C.D. 2016

HABANERAS

(Viene de la pág. SIETE)

MARIA ISABEL SHAW DE PEREZ

CON SU HIJO PAQUITO

Un cuadro de amor.
De luz y de alegría.
Es el que aparece a la cabeza de estas líneas, con la figura principal, la madre, bella y gentilísima dama, María Isabel Shaw, esposa del conocido joven Paquito Pérez Briñas, que celebra hoy sus días.

Como los celebra también el hijo de su idolatría, Paquito Pérez Shaw, un niño monísimo, de dos años y tres meses.
Lindo rubito.
De angelicales encantos.

LA BODA DE ANOCHE

En el Angel.
Ante su altar mayor.
Una boda celebrada anoche en presencia de un numeroso y lucido concurso.
Fueron los contrayentes la bellísima señorita Silvia Chartrand y el correcto joven Miguel Angel Naya.
Una parejita simpática.
Acreedora a la felicidad.
La señorita Chartrand, ataviada con exquisito gusto, llevaba un ramo de la **Casa Trías** confeccionado con gardenias y estefanotes.
El señor José F. Naya y la distinguida señora Aurora Sampedro de Chartrand apadrinaron la boda.
Como testigos firmaron, por ella, el coronel Fernández Mayato, Jefe de Bomberos, y los señores Carlos Gárate y Miguel Angel Mendoza, y por él, el doctor Roberto Acosta y los señores José Manuel Alvarez y Ramón Martínez.
¡Sean muy felices!

EL ULTIMO COMPROMISO

De amor.
Un interesante compromiso.
Trátase de la encantadora Angelita Arredondo, señorita muy bella y muy graciosa, cuya mano acaba de ser pedida para el caballeroso joven Gerardo Ramos Rodríguez.
El doctor Enrique J. Guiral, hermano político del novio, formuló oficialmente la petición a nombre de éste.
Flores, infinitas flores, ha recibido la adorable Angelita con tan fausto motivo.
De **El Fénix**, el gran jardín de Carballo en el Paseo de Carlos III, eran las siguientes:
Un precioso cesto de dalias **Jersey Beauty** del doctor Guiral y señora Tomasita Ramos de Guiral.
Una caja de dalias y gladiolos de Otilia Ramos de Parr.
Un lindísimo **corsage de sweet heart roses**, las incomparable rositas en miniatura que son una especialidad de **El Fénix**, del doctor Francisco Carballo Dou.
Y una caja de dalias-crisantemos de César Rey.
Y de la **Casa Trías**, entre otras, un ánfora de azucenas azules de Margot y Luis.
Y una caja de gardenias y dalias de las señoritas Báscuas.
¡Felicidades!

LA BODA DEL MIERCOLES

En plena tarde.
Una boda elegante.
Concertada está para el miércoles, ante los altares de la Iglesia Parroquial del Vedado.
Muy bonita la novia.
Gentilísima.
Es la señorita Adriana Casencia y del Peso, que unirá su suerte a la del joven Raul Karman y Barrié, joven caballeroso, acreedor a todos los elogios.
Serán los padrinos el padre de la desposada, señor Guillermo Plasencia y Maragliano y la señora madre del novio, Angela Barrie viuda de Karman.
Testigos.
Por la novia.
El doctor Pedro Pablo Kohly, los señores Francisco Carbonell, Antonio Anton y Fernando Mesa y el doctor Joaquín Corvera.
El Ministro de Francia, M. Louis Ray, firmará como testigo del novio con el querido amigo el ingeniero Marino Díaz y los doctores José del Salto, G. Fortún y Carlos Karbrérick.
De **El Clavel** el ramo.
Un modelo de otoño.

(Continúa en la pág. ONCE)

DEFUNCIONES

Las defunciones ocurridas ayer en la Habana hasta las 4 de la tarde.
Amelia Díaz Vázquez, blanca, 48 años, Hospital Municipal: abscesos derecho del vientre. Juana Jiménez Gutiérrez, blanca, 61 años; Hospital Calixto García: gangrena seca. Juana Ignacia Miró y Esperón, blanca, 84 años, Neptuno 236-B: arterio esclerosis. Calixto Alonso y Alonso, blanco, 85 años, Neptuno 271: cáncer del velo del paladar. Crescencia Rivera Díaz, mestiza, 55 años, Llinás 24: miocarditis. Hilda Pérez Martínez, negra, 11 meses, Cerro 539: bronquitis aguda. Manuela Rodríguez Soto, blanca, 27 años, Real 12, Ciénaga: broncopneumonía. Eduardo Sed Peláez, blanco, cuarenta años, Quinta Dependientes: anemia. Juan Fernández Rodríguez, blanco, 34 años, Quinta Benéfica: traumatismo por aplastamiento. José Vivero y Vivero, blanco, 18 años, Hospital Municipal: homicidio por explosivo. Víctor Mederos Hernández, negro, 27 años, Quinta Covadonga: cáncer del hígado. José Cordero Rodríguez, blanco, 72 años, 10 de Octubre 100: lesión orgánica del corazón. Juana Hernández, blanca, 3 meses, Ricla 7, bronco pneumonía. Cornelio Valdés, negro, 89 años, J. Delgado: miocarditis. Jesús García Díaz, negro, 14 meses, Avenida Menocal 50: gastro enteritis.

Estado del Tiempo

Persiste en buen tiempo con barómetro alto en la mitad oriental de los Estados Unidos, desde las Bahamas a las Bermudas y en la porción Nordeste del Golfo de Méjico. Existe una depresión en la porción occidental del Golfo con región central hacia el Sur y lejos de Galveston. En el Mar Caribe permanece el tiempo en general bueno con el barómetro ligeramente bajo. Está el tiempo incierto en el Atlántico al primer cuadrante del grupo de los Antillas Menores.
Pronóstico para el Domingo: algunos nublados y chubascos diseminados por el territorio. Vientos flojos a frescos del Nordeste al Sudeste.

Temperaturas locales

Durante las últimas 24 horas se han registrado las siguientes temperaturas.
Máxima 30—3
Mínima 23—7
Media 27—0
Observatorio Nacional

UNA BENDICION PARA TODA MUJER

Cuando se usa el Chlorazene para la higiene femenina no habrá causa para la nerviosidad, la debilidad o las preocupaciones. Este antiséptico extraordinario, descubierto durante la Guerra Mundial por el Dr. Dakin, no perjudica jamás las membranas más delicadas, como sucedía con las preparaciones anticuadas. No es venenoso, y sin embargo posee una fuerza microbicida 54 veces mayor que la del ácido fénico, es seguro y de efecto inmediato. El Chlorazene da nueva salud y más vigor a todas las mujeres. Se vende en pastillas que se pueden disolver en agua con rapidez, es el más adecuado y barato de todos los antisépticos para uso personal. Forma una excelente gárgara o ducha, sin mancha ni olor desagradables.

Pida en la Farmácia

CHLORAZENE

"El Rey de los Antisépticos"
Fabricado por
The ABBOTT Laboratories
No. Chicago, Illinois, E.U.A.

DENUNCIA UN HOMBRE QUE LE HURTARON LA CARTERA

En la Sexta Estación compareció anoche Juan José Sonjul Palomo, vecino de Príncipe 27, denunciando que al salir del café «Los Cuatro Caminos» tropezó con un individuo para él desconocido, notando acto seguido la falta de una cartera en la que guardaba la suma de veinticinco pesos.

PELUQUERIA Manón

EVELIO, ex-peluquero de FIOGA ofrece sus servicios en esta casa.
3, Servicios por 50 centavos.
Ondulación permanente desde $3.00
AMISTAD 80. Telf. M-6698.

Artistas Unidos U-8109

FABRICA DE SABANAS
VENTA ESPECIAL DE SABANAS

Sábanas medio cameras a	$ 0.35
Sábanas cameras sin empate, a	$ 0.50
Cameras grandes de Warandol fino	$ 0.75
Sábanas cameras de color a	$ 0.70
SABANA DE WARANDOL DE HILO FINO, HECHAS A MANO, TAMAÑO 82 x 93, a	$2.25
Warandol de hilo para sábanas, 10-4 de ancho, la yarda	$0.90
El mismo, en colores, la yarda	$ 1.00

Almacenes de Cuba 81, esquina a Sol

El Arte de Embellecer

POR MAX FACTOR

COSMETOLOGO DE LAS ESTRELLAS DEL CINEMATOGRAFO EN HOLLYWOOD

En la historia de los pueblos el «make-up», es decir embellecimiento data de tiempos muy remotos.

Los pueblos primitivos empleaban pigmentos para adornarse y disfrazarse. Pruebas de esto se encuentran en las cuevas de Cro-Magnon encontradas en Francia y en los sarcófagos del antiguo Egipto. Los Buidas, primitivos habitantes de Inglaterra y los Incas del Perú usaban cosméticos primitivos en sus ritos y ceremonias. El uso de los cosméticos en Egipto se extiende de cinco mil a siete mil años. En investigaciones realizadas por Horward Carter y otros egiptólogos en las tumbas del Valle de los Reyes, se han encontrado artículos de tocador y cosméticos. En el Museo Británico hay vasos de alabastros que indudablemente sirvieron para preparar cosméticos. La apertura por Carer de la tumba de Tutankhamen trajo a la luz vasos de polvos y lápices de «Strilrimson» estos últimos usados, para embellecer los ojos. Datan, por tanto, del año 1500 antes de Cristo. En su famosa visita al Rey Salomón, alrededor del año 992 antes de Cristo, la Reina de Saba aumentó por medio de los cosméticos sus naturales encantos. Se dice que los aceites y ungüentos usados en aquellos días tenían por objeto no solamente embellecer, sino preservar la piel contra el terrible calor de la Mesopotamia y de los Valles del Nilo.

El «make-up» fué también usado con el propósito de transformar la apariencia humana, creando una ilusión de personalidad, según dice la Biblia. En el Captítulo 28 del Libro de Samuel se habla de que «Samuel se disfrazó y se puso en otro traje» para visitar al Brujo de Endor. Y en el capítulo 14 de el Libro Primero de los Reyes se consigna la frase de Jeroboan a su esposa: «Arisa, yo te ruego que te disfraces para que no seas conocida como la mujer de Jeroboam». El uso del «make-up» con propósitos de embellecimiento aparece en el Segundo Libro de los Reyes: Capítulo 9. «Y cuando Jehu vino a Jezrael, Jezebel, oyó hablar de él, y se pintó la cara y se arregló el cabello y se asomó a la ventana». Israel, Jezebel, oyó hablar de él, y se pintó la cara y se arregló el cabello y se asomó a la ventana». Estas referencias nos demuestran que el «make-up» no puede ser clasificado como un arte moderno.

En escritos griegos y romanos anteriores a nuestra era encontramos también referencias al cuidado que tenían por su cutis las mujeres de la aristocracia de la época y lo artísticamente que preservaban su belleza con aceites naturales y compuestos que ellas preparaban. Popea, la mujer de Nerón era muy aficionada al uso de los cosméticos. Romances de la Edad Media relatan, con íntimos detalles, que algunos cortesanos usaban «pinturas y polvos para adornarse y mejorar los beneficios de la Naturaleza». Los Borgias y los Médicis de Italia no limitaron su talento a la fabricación de venenos; también fabricaban cosméticos. Los Cruzados trajeron del Oriente muchos de los secretos de Belleza de los harenes orientales, y así se fué extendiendo gradualmente por Europa el uso de los cosméticos.

En los primeros informes de Colón al Rey Felipe sobre los nativos de las tierras recién descubiertas encontramos la siguiente frase: «Se pintan la cara de una manera horrible para causar miedo o adoración»». Durante el reinado de Luis Trece en Francia el make-up» devino muy popular, no solo entre las mujeres, sino también entre los hombres y la hermosa Ana de Austria hizo de ellos una moda que se extendió hasta que la oposición del Rey Luis Catorce detuvo su crecimiento. Había en aquella época un gran número de cosmetólogos, cuyos servicios tenían gran demanda y los médicos de la época, incluyendo al famoso Ambrosio Pare, ocupaban una parte de su tiempo en la preparación de cosméticos y ungüentos medicinales.

En Inglaterra se usaron grandemente los cosméticos durante el reinado de Isabel. Los baños de vino y de leche se pusieron de moda entre las señoras de la Corte. El régimen de Cromwel, con su severo Puritanismo, fué contrario al uso de los cosméticos, pero estos reaparecieron con mayor popularidad al ascender Carlos Segundo al trono de Inglaterra. Alrededor de 1700 volvió la oposición a los cosméticos y el Parlamento aprobó una Ley que decía: «Todas las mujeres de cualquier rango, profesión, o grado, doncellas, o viudas, que seduzcan, traicionen, o induzcan al matrimonio algunos de los súbditos de Su Majestad por medio de perfumes, pinturas, cosméticos, dientes postizos, cabello postizo, lana española, armazones de alambre, o almohadones en las caderas incurrirán en la penalidad de la ley contra brujería, y tal matrimonio será nulo.»

A pesar de estas restricciones el «make-up» se siguió empleando. Francia tuvo una gran partidaria del «make-up», al principio del siglo XIX en la Emperatriz Josefina, quien importó grandes cantidades de cosméticos de su patia, la isla Martinica.

En los dramas griegos y romanos se empleó, sin duda alguna, el «make-up», pero más bien con propósitos de ilusión que de embellecimiento. Tenemos que esperar hasta la época de Shakespeare para encontrarnos con el desenvolvimiento del arte. Fué en esa época que las mujeres hicieron su aparición como participantes del drama y ellas demandaron ayuda artificial para el mejoramiento de sus naturales encantos, como para los propósitos de caracterización. La primera detallada y auténtica información del arte de «Make-up» data de poco después de este período.

Los primeros ingleses que se establecieron en América trajeron cosméticos con ellos. Encontramos notas de su uso en las colonias de Jamestown y Plymouth, aunque el rígido Puritanismo de esta última impuso considerable restricción a su uso. El «make-up» encontró en América un ambiente mas favorable que en Europa; principalmente porque el clima nuestro es más seco y hay más necesidad de protección de la piel. Pero cualquiera que sea la necesidad de los cosméticos no hay que olvidar que en los primeros tiempos eran usados solamente por las clases privilegiadas y que el cultivo de la belleza hasta los últimos veinte años fué patrimonio de las mujeres ricas exclusivamente. Mientras las mujeres no fueron económicamente independientes, porque no habían aprendido a sostenerse a si mismas, hubo menos oportunidad para ellas de entregarse al cultivo de su belleza. La mayoría de las mujeres encontraban tal cosa fuera de su alcance, y siguiendo el principio de las uvas verdes, el «make-up» cayó en desuso.

Es en el último cuarto de centuria que los más grandes avances en la preparación y uso de cosméticos han tenido lugar. Esto se ha debido probablemente, tanto al mejoramiento de los sistemas de iluminación escenográfica, como al advenimiento del cinematógrafo. Como somos incurablemente imitativos el arte del «make-up» teatral avanzó y los altos tipos de belleza allí creados influyeron sobre las mujeres no profesionales que empezaron a inclinarse más y más al uso de los cosméticos en la calle y en sus relaciones sociales. Sin embargo, la falta de verdadero conocimiento científico en la preparación de cósméticos impidió que se hiciera un mayor uso de ellos. Tenemos que confesar que los primeros años del cine contribuyeron poco o nada al arte del «make-up», porque la necesidad de cambiar el aspecto de las personas no fué considerado como importante. Si se necesitaba presentar un viejo, iban a la calle y alquilaban un tipo apropiado. Las jóvenes eran igualmente reclutadas en las tiendas o en los institutos más próximos de este primitivo sistema nació la presente epidemia de buscar tipos que caracterizaran el requerido. Durante treinta años yo he observado con el más profundo interés el lento pero inevitable progreso de la mujer americana hacia un correcto «make-up». Sin duda las mujeres de teatro fueron las primeras en aparecer en público con cosméticos; incustionablemente hubo un prejuicio contra la práctica del make-up», al principio, pero la habilidad de las actrices y su persistencia en el uso del make-up fuera del teatro gradualmente estimularon la emulación de las no profesionales.

Al principio el «makeup» encontró alguna resistencia, principalmente de parte de los hombres, pero lentamente fué generalizándose la idea de que el «make-up» tiene un carácter cultural, que es un arte como las otras formas de aplicación decorativa. No tomó mucho tiempo a las mujeres descubrir que la humanidad no está exenta de errores y negligencias de la naturaleza y que es posible aumentar sus ventajas y esconder sus deficiencias por medio del «make-up» y así aumentar su natural encanto y belleza. Indudablemente al principio esos esfuerzos fueron ineficaces,, pero como la tolerancia aumentó y la práctica del «make-up» tendió a mejorar, sus efectos también mejoraron.

Es cierto que por varios años las mujeres temían tímidas de aparecer en público con «make-up», debiéndose estas inhibiciones a la asociación errónea del uso de cosméticos con la falta de moralidad, pero en los últimos años las mujeres han aprendido que es tan necesario hacerse un correcto «make-up», como estar correcta y elegantemente vestidas.

Posteriormente se va gradualmente reconociendo que el arte del «make up» es más que el mero embellecimiento y que la piel, en nuestro seco clima americano requiere cuidados de naturaleza terapéutica para preservarla de prematuro deterioro. En otras palabras el uso del «make-up» es una necesidad más que una mera ayuda para la apariencia o un lujo. Si uno no vacila en contratarse con el dentista para el cuidado y preservación de los dientes, tampoco debe hacerlo para emplear el arte de la cosmetología para preservar ese órgano maravilloso que es la piel. Uno de los más notables adelantos del make-up» ha sido la adopción de cuidadosos procesos científicos, unida a la reducción del costo de las preparaciones cosméticas, al extremo que el alcance del excelente «make-up» está dentro del alcance de la más pequeña renta. Yo creo también que una parte de nuestros adelantos se debe a la admisión-principalmente por parte de los hombres de la idea de que las mujeres tienen el deber de presentar una apariencia tan armoniosa como sea posible, como nosotros tenemos la obligación de vestir correctamente y de emplear buen inglés y buenas maneras y ciertas prácticas de arreglo que mejoren nuestra apariencia. Yo no estoy seguro que muchas de estas cosas no hayan devenido parcialmente de carácter ético.

El «make-up» ha sido erroneamente clasificado por muchas personas que no piensan, como algo meramente decorativo, cuando en realidad es mucho más amplio en sus funciones porque persigue actualmente un cuádruple propósito. Primero, limpia la piel, segundo tiende a evitar enfermedades de la piel; tercero, cubre o esconde imperfecciones; cuarto, embellece. Naturalmente para llenar estas funciones propiamente se requiere no solamente el mayor cuidado en la manufactura, sino también la más firme adhesión a standards científicos y aprobada profilaxia. Hubo un tiempo, indudablemente, cuando las prácticas elementales fueron de uso general y, poca, si alguna consideración, fué dada a la salvedad y adecuación de las preparaciones. Hoy un establecimiento de «make-up» de primera clase no solamente mantiene un bien equipado laboratorio de investigación y ensayos químicos para buscar las mejores materias primas, y para experimentar continuamente en el esfuerzo de producir la mayor satisfacción con los mejores productos. Se tiene tanto cuidado en este particular como en los mejores establecimientos médicos y químicos.

Científicamente la manufactura de las preparaciones de cosméticos es relativamente nueva. Ha transcurrido menos de una generación desde que su uso diario fué permitido, y es dentro de la última década que el cultivo de la belleza ha llevado el uso de los mejores cosméticos hasta a las más pequeñas aldeas del país.

La aplicación del «make-up» por el cosmetólogo constituye arte de la misma categoría que la pintura de retratos.

Las reglas de la práctica del «make-up» son ahora mejor comprendidas por las mujeres que se dan cuenta que para lograr mejor efecto de belleza no pueden ignorarlas. Artistas del «make-up» que han alcanzado preeminencia en su profesión después de largo aprendizaje e inteligente práctica, han desarrollado una técnica que es del más alto valor y están en condiciones de aconsejar en la selección de los cosméticos adecuados con tanta seguridad como el experto modisto en determinar el estilo y el color de los vestidos. Hay armonías de colores que han sido científicamente establecidas y el cosmetólogo no debe dejar nada a la labor de mera adivinación. Al prescribir el «make-up» adecuado para un caso individual deben tomarse en consideración todos los factores: el color y contorno de las facciones, el presente estilo de peinado que puede que deban ser cambiado—la forma de la nariz, la boca, deben ser consideradas con el mayor cuidado. Algunos establecimientos de «make-up» de primera clase tienen un plano de colores definido, en que se dan los principios básicos sobre los cuales se debe proceder. El cosmetólogo profesional es árbitro del «make-up» en el mismo sentido que el modisto es el árbitro de la moda en trajes. El problema de la belleza individual es el principal cuidado del fabricante de estas preparaciones. Antes que el fabricante pudiera proceder inteligentemente acerca de su negocio, fué necesario que profundizara hasta el último detalle del cultivo de la belleza y el análisis del color y aplicar verdaderas reglas a su producción y a su práctica. En los comienzos del «make-up» las clases de colores fueron limitadas, pero gradualmente se fué haciendo evidente la idea de que las divisiones de colores y sombras eran tan necesarias al «make-up» como a la pintura de retratos. Hoy la clasificación de los colores y las sombras es tan amplia como se pudiera desear. La complexión humana es tan variada en sus tonos como cualquier género de flores, y no solo necesita los tonos básicos del «make-up» ser adecuados al propósito de combinarse, sino que todos los otros componentes de los buenos cosméticos necesitan armonizar con esta base. Esto significa que el hábil cosmetólogo debe atender al diagnóstico del color, y la mujer no satisfecha con su apariencia personal debe consultar al profesional del «make-up» como consultaría a su médico o a su modisto.

Para concluir, apartándonos de la estética, el uso adecuado de cosméticos es importante para la salud. La piel es un órgano, no una mera cubierta de la carne, y de sus condiciones depende el funcionamiento propio del organismo. Debe dársele un cuidado metódico para asegurar el proceso adecuado en la eliminación de deshechos de varias clases, su capacidad para la transpiración y su elasticidad. Como nuestras caras particularmente están siempre expuestas a las condiciones climatéricas bajo las cuales vivimos, se encuentra a menudo que estas condiciones reaccionan de un modo distinto según las diferentes personas. Hay la piel seca y la piel grasienta, cada cual requiere distintos tratamientos y diferentes reacciones por medio de preparaciones especiales. Los mejores resultados del «make-up» se obtienen solamente cuando se hace la aplicación sobre una piel bién cuidada. Alcanzar esto no es pequeña tarea.

Pero de un buen cutis se puede obtener un gran efecto de belleza que es equivalente al triunfo social o profesional y para las mujeres al menos, este resultado se obtiene solamente por el cuidado en la selección de los mejores cosméticos y el logro de la técnica adecuada en su uso.

Max Factor embelleciendo a la famosa bailarina española «Argentina».

Max Factor efectuando un «make up» a la gentil mejicanita Raquel Torres

Max Factor embelleciendo a la famosa actriz china Ana May Wong.

Antes y después de tomar las saludables
PILDORAS ORIENTALES
Aún la mujer flaca engruesa y promueve el bello desarrollo de su busto si toma las PILDORAS ORIENTALES. Hermosean y embellecen, hacen atractivos a las damas.
PIDALAS EN BOTICAS. Folleto descriptivo Dep. P Orientales. Apartado 1244.

CANAS
Suprima sus canas en pocos días con el uso de la
Loción "La Condesa"
HIGIENICA, INOFENSIVA
Devuelve al cabello canoso su color natural exacto en pocos días, sin las molestias de las tinturas.
EXTIRPA LA CASPA. NO MANCHA LA PIEL NI LA TELA MAS DELICADA
De venta en tiendas y farmacias.
PRECIO $2.80 PIDA PROSPECTO
P. GONZALEZ
PERSEVERANCIA 32 - HABANA

GYRALDOSE
para la higiene intima de la mujer

Producto excellente, nunca toxico, descongestionante, antileucorreico, resolutivo. Olor muy agradable. Empleo continuo muy económico. Garantiza el bienestar seguro.

Antiseptiza y perfuma

Etablissem.t CHATELAIN
Proveedores de los Hospitales de Paris
2 bis, rue de Valenciennes
Paris, y en tod. las farm.

Unicamente la Gyraldósa es realmente sana

Agente exclusivo:
J. Pauly et Cº
San Miguel, 114
Habana

GARANTIZAMOS la DIFUSION COMPLETA DE SU ANUNCIO

M.E.C.D. 2016

Gaste Menos y Obtenga Más
Por 39 cts. lo que vale 80

39 cts. Las dos cosas

OFRECEMOS otra vez la magnífica oportunidad de obtener el nuevo Cepillo de Dientes Colgate—que vale 50 centavos—junto con un tubo grande de Crema Dental Colgate—que vale 30 centavos—por sólo 39 centavos.

Esta oferta, que hacemos muy gustosos, merece atención porque representa una economía de 41 centavos.

Fíjese que por nueve centavos más de los treinta que usted pagaría por un tubo grande de Crema Dental Colgate—el dentífrico más universalmente recomendado por los dentistas—tiene derecho a un Cepillo Colgate de cincuenta centavos—el más moderno y perfecto que se conoce en la ciencia dental.

Usando la Crema Dental Colgate con el Cepillo Colgate obtendrá una perfecta limpieza de la dentadura y someterá las encías a un masaje que estimulará en ellas la circulación de la sangre, fortaleciéndolas y evitando que se descarnen y enfermen.

El Cepillo Colgate y la Crema Dental Colgate se venden en todas partes.

Estuche del famoso Cepillo Colgate

El tubo de 30 centavos de la Crema Dentífrica Colgate contiene más pasta de dientes que cualquier otra marca principal de igual precio

PROCLAMADA LA CANDIDATURA PRESIDENCIAL DEL DR. PEDROSO

Quedó constituído el Comité Provincial en Matanzas. Hicieron uso de la palabra elocuentes oradores. El acto fué muy ameno

En la noche del 2 de los corrientes se reunieron, previa citación suscrita por un grupo de entusiastas conservadores, en el salón del Consejo Provincial de Matanzas, numerosos amigos y simpatizadores de la candidatura presidencial del doctor Jacinto Pedroso. Presidió el acto el señor Ignacio Sarasúa, distinguido político conservador; en la vicepresidencia el señor Alfredo Morales, miembro del Ejecutivo Municipal y en la Secretaría, actuó Mario Castillo, secretario del Ejecutivo Municipal y ex candidato a representante. Abrió el acto con breves palabras el señor Sarasúa, y concedida el uso de la misma al señor Mario Castillo, quien, elocuentemente, explicó el objeto y alcance de la reunión, que era el de proclamar la candidatura presidencial del doctor Jacinto Pedroso, para presidente de la República por el Partido Conservador. Al concluir su discurso el señor Castillo, leyó una moción que se aprobó entre aplausos extraordinarios, proclamando la candidatura del ilustre político conservador. Se acordó la constitución de un Comité Provincial Pro Jacinto Pedroso, con facultades para nombrar delegaciones en los Municipios y barrios, eligiéndose la siguiente directiva: presidente: Ignacio Sarasúa; vicepresidentes: señores Francisco Castañer y Torres; Armando Lima Reyes; Carlos Alfonso; Pedro Naite: Fracisco Santamarina; Alfredo Morales Castellanos; doctor Ildefonso Llés. Secretario de Actas: Marino Aguirre, consejero provincial; vice: Antonio Guerra. Secretario de Correspondencia: Eduardo Morales; vice: Bruno Martínez. Tesorero: Narciso López; vice: Domingo Becerra. Contador: Pedro Antico; vice: Severino Baró. Director político: Mario Castillo. Vocales: todos los asistentes al acto, que eran unos trescientos conservadores y amigos y simpatizadores del doctor Pedroso para presidente de la República. Aclamada esta candidatura con entusiastas aplausos usaron de la palabra los señores Marcos Torriente, Severino Baró y Mario Castillo, quien hizo el resumen de la fiesta en un brillantísimo discurso. Un magnífico sexteto amenizó el acto ejecutando los sones en boga. El acto que comenzó a las ocho de la noche concluyó a las diez. Se acordó enviar un telegrama al doctor Pedroso y dirigirse, también, a los Municipios de la provincia, para que adopten los mismos acuerdos. Entre vivas al Partido Conservador y al doctor Jacinto Pedroso, se retiraron los asambleístas.

Riña Entre un Jefe y un Empleado

En el departamento de Inspección del Fondo Especial de Obras Públicas, sostuvieron unas palabras el empleado Fernando de la Vega Varela, de 22 años, vecino de Sola 43 y el Jefe de dicho departamento Serafín Montero Duarte, yéndose ambos a las manos y causándose lesiones de carácter leve.

UNA CAIDA

Alvaro Hernández Hernández, de 16 años, vecino de Agramonte 88, en Regla, fué asistido de la fractura del brazo izquierdo, que sufrió frente a su domicilio, al caerse de un carro de carbón.

UN ABOGADO DENUNCIADO

Una profesora de idiomas lo acusa de cometer una estafa

Martha Sutour Fayol, natural de Francia, profesora de idiomas y vecina de Morro 3, presentó en el Juzgado de Instrucción de la Segunda una querella por falsedad y estafa contra el abogado Eduardo Coloma Alvarez, vecino de Manrique 74.

Dice la querellante que le dió a Coloma la suma de 1.100 pesos, con la obligación de devolvérselos dentro de un año, al interés de un y medio por ciento, garantizándole el acusado el préstamo con una hipoteco sobre la casa de madera y tejas situada en San Anastasio entre San Mariano y Vista Alegre.

Como el doctor Coloma no satisfizo los intereses de los meses de enero, febrero y marzo, ella le estableció un juicio hipotecario en el juzgado de Primera Instancia del Oeste, pero dicho señor por medio de un escrito que ella aceptó, la separó del procedimiento.

En vista de que tampoco cumplía su compromiso, volvió nuevamente a establecerle el juicio hipotecario, pero Coloma, falsamente la acusó de un delito de estafa, presentando a ese efecto documentos apócrifos.

LLEGADA DE MS. S. PASCALL

El Presidente del «Rotary Internacional» viene a Cuba

En la segunda quincena del próximo mes de noviembre, llegará a la Habana, en visita oficial, el Presidente del Rotary Club Internacional, Sir Sidney W. Pascall.

Para agasajar a tan distinguido visitante, el Club de la Habana está preparando un interesante programa de festejos.

El señor Sergio Herrera, el presidente del Comité de Recibo, se reunirá con los miembbros del mismo en esta semana para ultimar todos los preparativos del caso.

Se darán, con tal motivo, dos comidas bailables y durante los días en que Sir Pascall esté en Cuba serán también invitados del Club de la Habana todos los rotarios del Distrito 25.

Descanso, Placer, Confort—

LA GRAN FLOTA BLANCA - la línea que con sus confortables y rápidos vapores mantiene durante todo el año el servicio de la Habana a New York y a New Orleans. Frescos, construídos para viajar en los Trópicos, estos lujosos barcos ofrecen confort, placer y distracción.

Ya sea que el viajero se reclina en una silla de cubierta, hace ejercicios en el tanque de natación o participa de los juegos en cubierta, llega a puerto descansado y su vigor renovado por una excursión ideal.

Los precios de los pasajes es otra atracción poderosa y un sinnúmero de combinaciones se ofrecen al viajero, entre ellas, la de salir por vapor hacia el puerto de New York, por ferrocarril a Washington, Chicago, St. Louis y otras interesantes ciudades, regresando a la Habana vía New Orleans. Los boletines de esta clase son válidos por seis meses y permiten escalas en todos los lugares.

Entre la HABANA y NEW YORK

Ida solamente	Mínimo	$ 85.00
Ida y vuelta	"	130.00

Entre la HABANA y NEW ORLEANS

Ida solamente	Mínimo	$ 45.00
Ida y vuelta	"	75.00

GREAT WHITE FLEET — SERVES THE AMERICAS

VIAJE DE COMBINACION a los Estados Unidos, con escala en ciudades importantes, tales como Chicago, Washington, Cleveland, Detroit, etc. entrando por New York y regresando por ferrocarril vía New Orleans o vice-versa.

Boletines válidos por seis meses. . . . . $ 161.01

Por un pequeño aumento se ofrecen camarotes de lujo con baño privado.

UNITED FRUIT CO.
STEAMSHIP SERVICE

PASAJES: Paseo de Martí 110-A
Teléfono M-8268

FLETES: Muelle de Santa Clara
Teléfono M-6978

BENEFICIOS ARANCELARIOS PARA LA MAQUINARIA DE HACER MEDIAS

A nombre de los fabricantes la Asociación de Industriales ha dirigido un escrito al Secretario de Agricultura y Comercio

El doctor Alfredo O. Cebero, secretario de la Asociación Nacional de Industriales, ha dirigido al secretario de Agricultura un escrito, a nombre de los fabricantes de medias asociados al citado organismo, oponiéndose a los beneficios arancelarios a las maquinarias que se importen para nuevas industrias de medias, basando su oposición en estos fundamentos:

El Decreto No. 552, concede un beneficio del 70 por ciento de los derechos arancelarios señalados en las letras «C» y «D» de la Partida 216 del vigente Arancel de Aduanas, si se justifica que la maquinaria presentada al despacho aduanal es para ser utilizada en nuevas industrias no establecidas en el territorio nacional con anterioridad a esta disposición, o que se establezca como tales industrias nuevas dentro de los tres años, a partir de la vigencia de la misma. Cualquier ensayo o experimentación para los que, ante de esta oportunidad se hubiese efectuado importación de maquinaria para industria nueva, no desarrollada aun en el país, no impide el disfrute del beneficio que por esta nota se otorga.

Como puede apreciarse, la bonificación se otorgará cuando las maquinarias importadas se utilicen en nuevas industrias no establecidas en territorio nacional, o para industrias no desarrolladas en el país. Industria nueva es aquella que no tenga similar, que venga a explotar un campo virgen en el orden fabril; y por industrias no desarrolladas deben entenderse todas aquellas que aun cuando se haya ensayado o experimentado, su producción no alcance a abastecer, por lo menos, la mitad de nuestro consumo doméstico.

No sucede así con la industria de medias.

No se trata de una industria nueva porque existen fábricas de medias establecidas en Cuba desde hace muchos años que se dedican a su fabricación; y no es no desarrollada, porque los que producen dicho artículo están en condiciones de abastecer el total de la capacidad del consumo nacional, siendo buena prueba de ello el hecho de que la mayoría de las fábricas establecidas en Cuba sólo están trabajando a un 20 por ciento de su capacidad, por falta de mercado.

HERIDO DE UN BALAZO

Declaró el lesionado que se le cayó el revólver y se disparó

HOYO COLORADO, octubre 3. (Por teléfono de larga distancia.)—En la casa de socorro de esta población ha sido asistido por el doctos Castro el guardia rural perteneciente al Escuadrón uno del Tercio Táctico destacado en Columbia Primo Emiliano Fernández, de la raza blanca, de 21 años, soltero, natural de Santiago de las Vegas, el cual presenta una herida a sedal de proyectil de arma de fuego de pequeño calibre situada en la región glútea izquierda y otra igual de salida en la región inguinal. Dicha herida es de detrás a adelante y de dentro afuera.

Según explicó el guardia al teniente del Ejército González Facet dicha herida se la produjo en la carretera de Baracoa, en el lugar conocido por Rincón Caliente al caírsele el revólver, que no es de de reglamento, y dispararsele.—Corresponsal.

DE LA JUDICIAL

La policía Judicial conoció ayer de los hechos siguientes:

—Los señores Medel y Compañía denunciaron que José García Díaz, les tomó mercancías para abrir su comercio en Emma y Cueto, barrio del Luyanó, apertura que no ha realizado y disponiendo de la mercancía ha desaparecido, por lo que se estiman perjudicados en la suma de 25 pesos.

—Julio Ayala Vázquez, de Lamparilla 4, en representación de los señores Casteleiro, Vizoso y Compañía, acusó a Alfonso González, vecino de la Víbora, de haber dispuesto de una máquina que le vendieron a plazos perjudicándolos en la suma de 95 pesos.

También acusó a Gustavo Ibarz y a Jorge Montalván Migout, de haber dispuesto de las máquinas que le cedieron a plazos y que tienen idéntico valor.

—Inspectores del Censo han dado cuenta que los hermanos Lázaro, Carlos y Alfonso Armando Surís, habían cometido una infracción de la Ley Electoral al inscribirse como vecinos de la casa Curazao número 16, residencia de sus hermanos Antonio y Mario Surís.

TRES HERIDOS CASUALES

Santos Bouza Mediante, vecino de Jardín entre Alonso y Blanco, dió cuenta a la policía que de su domicilio le habían robado prendas que apreciaba en la suma de 220 pesos. También fué víctima de los ladrones María Pardo Caso, a la que le sustrajeron prendas que ha determinado su valor en 25 pesos. Hasta ahora no se tienen sospechas en persona alguna.

SE CAYO DE LA CAMA

La menor Fortuna Montoro Santacruz, vecina de Armonía frente al número 19, sufrió lesiones de carácter grave, de las que fué asistida en el Tercer Centro de Socorro, al caer se de la cama donde se encontraba jugando con sus otros hermanitos.

OBRERO LESIONADO

En la casa de salud Covadonga, fué asistido de lesiones de carácter grave en la mano izquierda José Alvarez Fernández, vecino de Felguerías 8, en el Cerro, las cuales se ocasionó casualmente al estar trabajando en Luyanó, 189.

PUBLICACION DE LA LEY DE EMERGENCIA ECONOMICA

Está agotándose en todas las librerías donde fué puesta a la venta, la edición hecha por nuestro estimado amigo y compañero el señor Victoriano González, previa autorización de la Secretaría de Hacienda, de la «Ley de Emergencia Económica» con sus Reglamentos respectivos y las modificaciones de que una y otros han sido objeto desde su promulgación y que habían aparecido solamente en diversos números de la «Gaceta Oficial», edición que hizo en magnífico papel y nítidamente impresa «Cultural», y que constituye una verdadera obra de consulta y auxiliar valioso para todos los banqueros, comerciantes, industriales y abogados que constantemente tienen que estudiar los preceptos y disposiciones antes mencionados para poderles dar exacto cumplimiento.

DANDERINA

Para estar siempre bien peinado — sin recurrir a ciertas preparaciones que engrasan la cabeza y despiden perfumes de mal gusto—basta pasarse por el cabello una esponja empapada en Danderina.

Danderina es una loción tónica que presta lozanía al cabello; impide su caída, destruye la caspa y da vida a las raíces capilares.

Las mujeres que comprenden la importancia de tener la cabellera vigorosa, brillante y sedeña, también usan Danderina a diario.

NUESTROS ANUNCIOS REPRESENTAN LA SELECCION

M.E.C.D. 2016

LOS PERFUMES QUE PERFUMAN LA VIDA

Si no lo tiene la tienda de Perfumería o Botica donde usted compra, lo hallará en los Salones Crusellas de Exposición y ventas al detall, de Obispo No. 88. y Calzada del Monte No. 320. Habana.

PROPIETARIA
COMPAÑIA NACIONAL DE PERFUMERIA, S. A.

Infracciones del Censo

MATANZAS, octubre 3. DIARIO, Habana.—Por infracción de la Ley del Censo se han iniciado últimamente las siguientes causas: contra José Rodríguez, del término del Perico, por perjuirio; contra Julián Ginat Duboin, por el mismo delito y vecino de dicho término; contra José García y Alberto González, vecinos Cápote Reyes, Guadalupe Gonzjlez del término de Carlos Rojas, por igual delito.

H A B A N E R A S

(Viene de la Pág. NUEVE)

ANITA ROCA

LA NOVIA DE MAÑANA

En el Cerro.

En su Iglesia Parroquial.

Una boda está dispuesta para mañana en el viejo templo del Salvador.

Boda elegante.

De alta distinción.

La novia, Anita Roca y Sousa, es una señorita dotada de fina belleza, dulce bondad y exquisita gracia.

Cuanto a su elegido, el doctor Ramiro Canales y González, es un joven excelente ,correctísimo.

Las invitaciones, hechas entre las numerosas amistades de los novios, son para las nueve y media de la noche.

La señora madre de la encantadora desposada, la interesante Ana Sousa, esposa del distinguido doctor Charles Roca y Casuso, será la madrina.

Y el padrino, el hermano mayor del novio, señor Joaquín Canales y González.

Designados los testigos.

Tres por cada novio.

Los de la señorita Roca serán el doctor Mario Remirez André, el señor Isidro Olivares y el Juez Juan Sousa.

Y los del novio, el señor Juan Dorta y los doctores Estanislao Cartañá y Antonio lasencia.

Al jardín **Milagros** han sido confiados tanto el adorno floral como el ramo de mano.

Lindo bouquet.

De un nuevo modelo.

RETOUR

Jóvenes temporadistas.

De regreso ya.

El señor Helio Medel y su esposa tan gentil y tan interesante Zoila Jorge están de vuelta de la Playa Hawaiana en el Guanabo.

Pasaron allí cinco meses de una temporada que fué por extremo deliciosa.

Con mucho aire.

Mucho sol y mucho mar.

Una vez entre nosotros se dedicará la señora de Medel a los preparativos de la Asociación María Teresa Comellas, de la que es presidenta, para la fiesta de la niña prohijada, Teresita, que es el quince del corriente.

Cumple tres años.

Y nada le faltará.

LICEO DE ARROYO ARENAS

Fiesta espléndida.

De grandes alicientes.

Fué la celebrada anoche en el Liceo de Arroyo Arenas bajo el sugestivo título de **Una noche azul** en conmemoración del décimo segundo aniversario de su fundación.

Numerosa concurrencia participó de aquel festival tan hermoso que fué para el Liceo de Arroyo Arenas un triunfo magnífico.

El adorno general de los salones, encomendado a **El Clavel**, el gran jardín nacional de los hermanos Armand, llamaba la atención por su originalidad y belleza.

Plantas y flores.

En artística combinación.

La casa que ocupa la simpática sociedad, en la calle principal del pueblo, frente a la célebre ermita, aparecía toda iluminada exterior e interiormente como cesión generosa de la Compañía Cubana de Electricidad.

Tocaron dos orquestas.

En alternativa.

EL MARQUES DE CAMPOFERTIL

De nuevo en la Habana

El Marqués de Campofértil.

Consejero de la Embajada Española que acaba de llegar a esta ciudad en el vapor **Habana** después de corta ausencia.

Vino en unión de su distinguida esposa, la Marquesa de Campofértil, y su queridísimo hijo.

Llegó con el Embajador.

Desde la Coruña.

El distinguido diplomático se ha instalado con su familia en el **Apartment Hotel** del Vedado.

Casa de lujo.

En 8 y 19.

LYCEUM

Nuevos éxitos.

Del simpático Lyceum.

La sociedad femenina de Calzada 81, en el Vedado, acaba de inaugurar las clases de dibujo y de modelado y decoración, a cargo, respectivamente, de profesoras tan conocidas como la señora María Teresa G. de Villagelú y la señorita Isabel Chapottín.

Cuanto a las clases de guitarra han sido confiadas al brillante profesor Ezequiel Cuevas.

Clases gratuitas.

Para todas las socias.

BERNABEU

Un aerograma.

Recibido ayer.

Me lo enviaba desde el vapor **Espagne** el gran Ismael Bernabeu diciéndome la alegría de todos a bordo por desembarcar.

A las seis de la mañana de hoy debe tomar puerto el hermoso trasatlántico.

Un saludo a Bernabeu.

Con mi bienvenida.

¡ALERTA!...

Vuelven.

Vuelven las peticiones.

Suplantándose mi firma han sido dirigidas cartas a numerosas personas de nuestro mundo social y mercantil recabando cantidades distintas para cubrir supuestos contratiempos.

Una y mil veces he dicho que no me veo en la necesidad de acudir a mis amigos en ninguno de mis compromisos.

Esas cartas son falsas.

Y hay que estar alerta.

Enrique FONTANILLS.

UN EXPENDEDOR DE DROGAS HA SIDO DETENIDO ANOCHE

El sargento González procedió anoche a la detención de Jesús Arango Rodríguez, de 23 años, vecino de Miranda 25, porque al registrarlo en el café de Galiano y Dragones, le ocupó 16 cigarros de mariguana, que expende a los viciosos.

El detenido será presentado en el día de hoy ante el juez de guardia diurna.

SINDICATO DE MOTORISTAS Y CONDUCTORES

SANTIAGO DE CUBA. Octubre 3 Diaria, Habana— En medio del mayor entusiasmo quedó constituida oficialmente la organización de los obreros de la Havana Electric, Sección de Santiago de Cuba, La nueva colectividad obrera se denomina Sindicato de Motoristas, Conductores y demás obreros de la Havana Electric y sus estatutos y reglamentos son semejantes al sindicato tranviario de esa capital.

Matías Vega

TRASLADO DE PRESOS A MATANZAS

COLON, octubre 3 Diario Habana.

Esta mañana, en dos wagones del tren número seis, fueron trasladados a Matanzas los 127 reclusos que componían la población penal de la Cárcel de esta Ciudad, comprendida en el reajuste presupuestal.

Hoy fué decretada la supresión de la oficina de la Supervisión Provincial de Sanidad, que radicaba en Colón, quedando excedentes todos los empleados.

Ledo

AL CASTILLO DE S. SEVERINO

MATANZAS, octubre 3.— DIARIO, Habana.— Procedentes de la suprimida cárcel de la ciudad de Colón, llegaron hoy a ésta 126 presos, ingresando unos en la cárcel matancera y otros en el Castillo de San Severino.

CORRESPONSAL.

Señora:-

¡No hierva la leche!

Esta antigua costumbre ha sido descartada en todos los países civilizados, gracias a la divulgación científica de los descubrimientos de Pasteur.

Al hervir la leche Ud. destruye las vitaminas y los elementos vivos de la leche, coagula la albúmina, altera la caseína y precipita los fosfatos, convirtiendo la leche en indigesta, dificultando su asimilación por el organismo humano. Por eso las leches que han sido evaporadas o sometidas a complicados procesos son de pobre valor nutritivo.

Aproveche todos los valiosos elementos nutritivos que la leche viva brinda, no haga que ésta los pierda hirviéndola porque el hervido hará a ésta igual que leche de latería, pero no se arriesgue tampoco tomando leche cruda portadora siempre de gérmenes peligrosísimos, consuma únicamente Leche Pasteurizada que es leche viva, pura, fresca y rica, libre de gérmenes nocivos y protegerá su salud y la de los suyos.

No deje entrar en su hogar leche alguna sin pasteurizar y vivirá feliz.

Elija una Buena Planta

CASA MODELO INGLES

GRATIS SU EXHIBICION. VEALA.

Se vende

Calle B casi esquina a 10 "LA SIERRA".—Almendares.
Frente a la doble línea de tranvías y ómnibus.
Precio $4,950; $1,550 de contado y $50 mensuales

Arquitecto-MAX BORGES-Ingeniero

Estudio: AYESTERAN Y DOMINGUEZ— .Tfnos. U-5588 y U-4266

PERMANENTES $3.00

GARANTIZADAS POR 1 AÑO

Máquina Nueva, Premiada Con Medalla de Oro. 3 SERVICIOS POR 50 cts.

Peluquería GALIA

Hemos inaugurado, anexo a la peluquería, un Departamento de Helados y Refrescos a 5 cts. Neptuno 36, e Industria y Amistad. Telf. M-5556

Del llanto a la sonrisa

De inquieto y malhumorado que se pone el nene cuando por el roce o el calor le arde la piel o la tiene irritada por la humedad, pasa a estar cómodo y alegre si se le rocía abundantemente el tierno cuerpecito con el famoso Talco Boratado Mennen. Lo bendicen millones de madres en todo el mundo, por el bienestar y alegría proporcionado a sus pequeñuelos.

TALCO BORATADO MENNEN

No puede faltar donde haya un bebé

LA MODA

GALIANO Y NEPTUNO

LUJOSO juego de Cuarto construído en nuestra fábrica con magníficas maderas cubanas

Desde $ 190.00, Completo. DAMOS FACILIDADES DE PAGO.

TELEFONO A-4454

EL ANUNCIO EN EL DIARIO, ES CALIDAD Y CANTIDAD

M.E.C.D. 2016

Comentarios

por ALBERTO GIRO

LA SERIE MUNDIAL POR RADIO

El comentario obligado entre la gente de radio, es, en estos días, la trasmisión que de los Juegos de la gran Serie Mundial de base ball ha hecho nuestra potente emisora CMW

En realidad, el trabajo llevado a cabo por dicha estación, ha sido magnífico Hemos recibido multitud de telegramas y telefonemas interesándose por conocer datos acerca de la forma en que se efectúan dichas trasmisiones

Muchos han creído que se trata de un circuito de teléfonos; pero no es así.

Se trata sencillamente de un servicio de "onda corta", que después retrasmite la emisora CMW, escuchándose de manera muy clara la voz del crónista que se halla en el mismo parque de San Luis.

Este servicio, que tan rotundo éxito ha obtenido, lo ofreceremos de igual manera desde Shibe Park, mañana, lunes, para que los fanáticos conozcan con todos sus detalles, el desarrollo del tercer juego entre los clubs San Luis y Filadelfia

---

La Serie Mundial ha servido para recordar a todas las personas, la conveniencia de adquirir un receptor de radio. Es sencillamente maravilloso escuchar desde el propio hogar la reseña completa de los juegos trasmitida desde los terrenos

En la actualidad, y con motivo de la situación de crisis mundial, los principales fabricantes de radio han producido equipos de tamaño pequeños, pero de asombrosa eficiencia, y cuyos precios son sumamente razonables.

El "Radio Club de Cuba", nuestra única sociedad de radio, continua progresando, y cada día es mayor el entusiasmo que existe entre los elementos que allí laboran por el engrandecimiento de esa prestigiosa asociación.

Las clases de radio y electricidad se ofrecen regularmente, asi como las de radiotelegrafía e inglés.

Muy pronto saldrá a la publicidad la revista Organo del Club, titulada "RCC".

Y, además ya ha sido terminada la nueva emisora radiotelegrafica "CM-2RC", que empezará a funcionar en la presente semana.

Todas esas ventajas, aparte del local social, las disfrutarán los aficionados que se inscriban, por la pequeñísima cuato de cincuenta centavos mensuales Pueden remitir sus adhesiones al redactor de estas líneas

---

Se acerca la próxima temporada de radio.

Dentro de unas pocas semanas comenzarán a escucharse con claridad y potencia gran número de emisoras norteamericanas.

Nuevos alicientes para los escuchas...

Y, además ,las consiguientes novedades de la temporada, en lo que respecta a la radiotrasmision.

¡Lo tenemos!

El nuevo Radiolette RCA Victor

$60.00 COMPLETO

Potente . . . compacto . . . sólo mide 38 cm. de altura . . . sólo pesa 7¼ kilos . . . un maravilloso radio SUPLEMENTARIO . . . y únicamente cuesta 60.00 completo con Radiotrones RCA y el nuevo Tubo Pentodo. Venga a oirlo hoy.

B' BARRIE
O'REILLY 57, casi esq. a Aguacate. Tel. A-3262

AL CONTADO Y A PLAZOS SIN FIADOR

JUNTA DIRECTIVA, MAÑANA, EN EL «RADIO CLUB DE CUBA»

Convocatoria.

Señores miembros de la Directiva:

De orden del señor Presidente cito a Uds. para la Junta Directiva que se efectuará mañana, lunes, día 5 del actual, a las nueve de la noche, en el local social Genios 23, altos.

Rogando la más puntual asistencia, queda de Uds.

Atentamente,

Dr. Carlos de la Torre
Secretario.

MARIA MARCO EN LA PROXIMA HORA "MAJESTIC" POR LA CMK

MARIA MARCO, excelente soprano que tomará parte en la próxima audición «Majestic», interpretando escogidas composiciones, en las que hace verdadero derroche de sus facultades.

Para la próxima audición «Majestic» que trasmitirá el miércoles 7 del actual la emisora C. M. K., se ha combinado un programa sumamente atractivo, en el que tomará parte, de nuevo, la notable soprano María Marco, conocida y admirada por el público habanero y por los millares de oyentes de la Hora Majestic.

María Marco cantará, entre otras composiciones, la Polonesa de la zarzuela «El Barbero de sevilla», de Nieto; la Romanza de «El Barquillero», de Chapí; la Romanza de «El Rey que rabió», de Chapí una nueva canción andaluza de Cabas y estrenará cuatro Lieders (pequeñas cancones) del maestro Tomás, hechos sobre poesías de Heine, Tejera y del propio compositor.

La orquesta Majestic, ese gran conjunto que dirije el maestro Andraca, prepara un interesante programa de composiciones de géneros adecuados a las que cantará María Marco.

Será pues, un gran programa Majestic.

Esta audición comenzará, como de costumbre, a las nueve de la noche.

EL PROBLEMA DE LOS INTERCAMBIOS DE PROGRAMAS

Uno de los problemas más árduos que existen en el dominio radiofónico es el de la transmisión por línea telefónica de las emisiones radiofónicas. Como todos han podido observar, para transmitir un concierto dado en una población apartada o en un local fuera de estudio de la emisora, ha habido necesidad de recurrir a las líneas telefónicas; pero estas están montadas en los casos generales de tal forma que la palabra es transmitida perfectamente; pero no así la música, que precisa para ello de hilos especiales, por lo que en estos últimos tiempos se ha procurado instalar cables especiales para la radiodifusión.

Con ocasión de la Asamblea Extra ordnaria de la Asociación Electrotécnica alemana, el Sr. Hópfener, agregado al Ministerio, ha dado una conferencia en la Escuela Técnica Superoir de Chalotemburgo acerca de la aplicación de los cables telefónicos para la radiofifusión en Alemania, habiendo llamado la atención sobre las numerosas dificultades que se han encontrado en la transmisión de la música por cable, pues un sencillo cambio de temperatura puede producir una distorsión en la audición. Todas las emisoras alemanas están provistas de cables especiales para la música. Dicha red telefónica alcanza una longitud de cerca de 9.000 kilómetros, pudiéndose transmitir sin distorsión todas las frecuencias comprendidas entre 50 y 7.000 a 8.000 períodos por segundo, asegurando de este modo una reproducción excelente de la música radiofónica, habiéndose dispuesto de trecho en trecho amplificadores y aparatos especiales sobre estos cables, instaládose también aparatos para el control y medida ya los cuales se les dotará de altavoces que permitirán obesrvar si la reproducción es satisfactoria.

Pero a pesar de todas estas precaucione stodvaía no se han podido evitar todas las perturbaciones resuletando por ello que los sinhilistas alemanes no están satisfechos del cable entre Berlín y Koenigsberg, por el que tienen gran interés, toda vez que entre Koenigswusterhausen y Koenigsberg existe un gran intercambio de programas.

Natalio López

RADIOLETTE

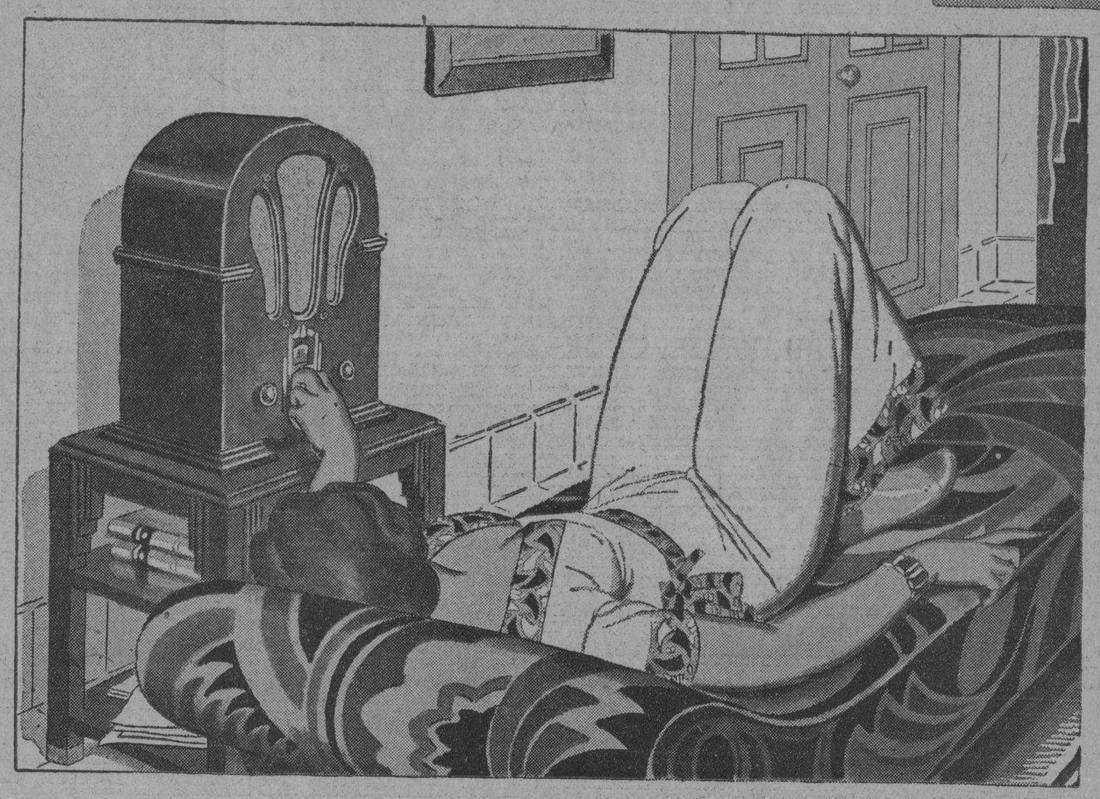

RCA

Ultimo esfuerzo de la ingeniería R. C. A. Victor Este pequeño gran receptor dotado de los últimos adelantos de la radio recepción, está equipado con el estupendo y moderno radiotron Pentodo, que hace el trabajo de 2 bombillos y los supera en eficacia, y con el novísimo alto parlante cónico y corrugado Tiene potencia suficiente para una sala grande

$67.50 con impuestos é instalacion de antenas

SUPERETTE

el maravilloso receptor de formidable alcance y sonoridad Victor. $100

De venta a plazos y al contado en:

VDA DE CARRERAS Y CIA	Prado 115	Telf	A-3462
LA CASA DE LA MUSICA	Belascoaín 22	Telf	U-5458
EL PROGRESO CUBANO	Monte 139	Telf	A-1959
CIA CUBANA DE FONOGRAFOS	O'Reilly 89	Telf	A-3128
BERNARDO BARRIE	O'Reilly 57	Telf	A-3262
MANUEL Y GUILLERMO SALAS	San Rafael 14	Telf	A-4368
LA NEW YORK	Real 182, Marianao	Telf	FO-7152

Distribuidores para Cuba:

VDA. DE HUMARA Y LASTRA, S. EN C

Ricla, (Muralla) 83 y 85. Teléfono: A-3498 y M-9093

ESTUDIO VALS — «ESCOBAR 78 A-4061»

PHILIPS, SIEMPRE EN PRIMER LUGAR

Los Mejores Receptores de Radio

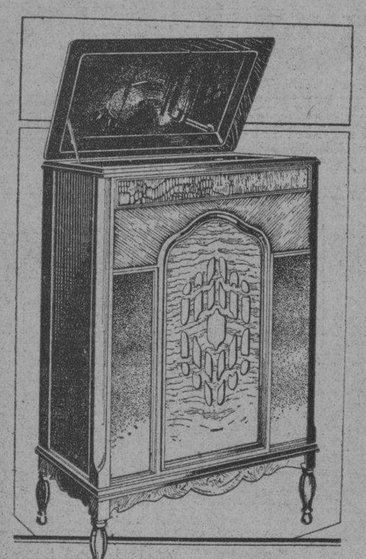

PHILIPS

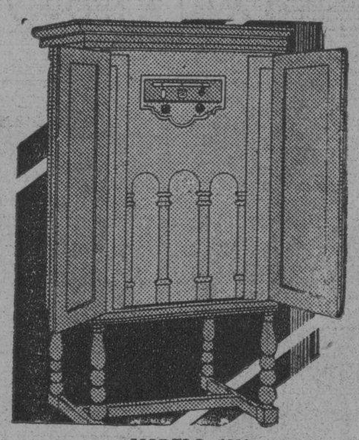

MODELO 1931

PHILIPS POPULAR RENACIMIENTO

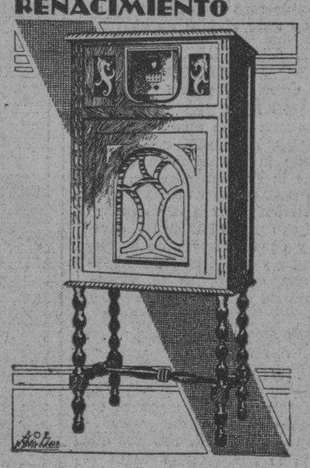

NOSOTROS VENDEMOS A USTED UN APARATO DE RADIO SEGUN SU GUSTO.— USTED NOS INDICA LAS CONDICIONES. HAY MUCHAS MARCAS DE RECEPTORES EN EL MERCADO; PERO SIEMPRE LA "PHILIPS" ESTA A LA CABEZA POR SU INMEJORABLE CONSTRUCCION E INIGUALADA FIDELIDAD DE TONO. NO COMPRE NINGUN RADIO SIN ANTES OIR UN "PHILIPS" 100 x 100 EN PUREZA DE TONO

PHILIPS S. E. T.

EMPEDRADO Y AGUIAR. TELEFO NO M-2560. HABANA.

TRANSMISIONES PARA HOY

C M W

588 kilociclos — 510 metros

9 a. m.: Edición especial hablada del DIARIO DE LA MARINA intercalando números de música cubana.

11 a. m.: Hora de la Tierra. Canciones cubanas por Quevedo y Carbó. Temas de esta audición: El Fung Oil; Notas sobre apicultura; Conservación de la leche; Respuesta de una consulta sobre Turturina; Poder retentivo de la tierra.

12 m.: Hora bailable por la Orquesta de Corman.

1 p. m.: Programa de música variada.

2 p. m.: Buenas tardes. Hasta mañana.

LA ENERGIA DE LAS ONDAS

El estudio de las inmensas chispas, algunas de 400 pies de longitud, producidas por el doctor Tesla le ha demostrado que en el vacio se producen con facilidad en tanto que el nivel de la tierra para producirles de algunos centímetros son necesarios miles de voltios y que la altura a que se produciría la fuerza motriz sería a unos 500.000 pies sobre el nivel del mar.

Esto ha sugerido a Hugh Polard, ingeniero inglés, la construcción de torres monstruosas que tocasen en las nubes, terminadas por globos cautivos que recogerían energía de varios millones de voltios.

La forma de aprovechar la energía de las ondas preocupan a los ingenieros de todo el mundo. En ella existe una potencia que al utilizarse cambiaría por completo la economía mundial.

C M C

840 kilociclos — 356 metros

De 7.30 a 8 p. m.: Concierto dedicado a los niños por el doctor García Galán.

De 8 a 10 p. m.: Concierto desde el Malecón por la Banda de Música del Estado Mayor del Ejército, bajo la dirección del primer teniente Luis Casas Romero, con el siguiente programa:

1 Pasodoble Claveles; Muñoz Aceña.

2 Obertura Guillermo Tell; G. Rossini.

3 Capricho morisco Meraima; G. Espinosa.

4 Selección de la ópera Marta; P. Flotow.

5 Intermezzo de Naila, Pass des Fleurs; P. Delibe.

6 Agua, Azucarillos y Aguardiente; T. Chueca.

7 Danzón El Danzonero; F. Rojas.

8 Himno Nacional Cubano; P. Figueredo.

En los intermedios de la Banda tocará desde el estudio la orquesta Los Caciques, que dirige el señor Ciro Llerena.

A las 9 p. m.: Hora por el Observatorio Nacional.

De 10 a 11 p. m.: Desde el Summer Casino.

C M B C

De 4 a 6 p. m.: Trasmisión de la ópera Tosca (discos).

7 a 8 p. m.: Música española. Hora Méndez Rivero.

Tema El Relicario; La Regoveldera; La Santa Espina; Sardana; Sevilla; La Argentinita; Na festa das Caldas; Gallego; Canción de Arrieros; Asturiano; La Copla Andaluza; Fandango del Desafío B; Por qué me miras así; Meus Amores; Fado; Gitanillo; Pasodoble Valencia es así; couplet La Señá Robustiana; Shotis La Paloma tema final.

De 8 a 9 p. m.: Programa comercial. Carlos de la Uz, el popular barítono astur, y el profesor Carlos Fernández Vilá.

De 9 a 10 p. m.: Hora Parlante. Trasmisión de una interesante película hablada en español.

C M X

890 kilociclos — 336.5 metros

1 p. m.: Programa especial.

Trasmisión de la película hablada en español «El Pasado Acusa», que tiene como intérpretes principales a Luana Alcañiz, Barry Norton, Carlos Villarías y María Calvo.

Precederá a la trasmisión de la película algunos números selectos a cargo del violinista Fernando G. Aday y recitaciones por el poeta señor Hilarión Cabrisas. Se hará también un retrato al aire del empresario y manager de la Columbia señor Ernesto P. Smith, obsequiándose también con elegantes y finas fotografías de los principales intérpretes de la película a todo el que reporte esta trasmisión.

3 p. m.: Silencio. Hasta mañana.

C M B L

1500 kilociclos — 199.9 metros

2 p. m.: Programa bailable.

3 y 30 p. m.: Programa clásico.

5 y 30 p. m.: Buenas tardes.

LA POLICIA DE LAS FRECUENCIAS

Las autoridades de la radio se preocupan de los desvíos de frecuencia, interdiciéndolas bajo severas sanciones cuando pasan de ciertos límites. En la última Sesión Radiofónica Internacional de Copenhague, se ha fijado este desvío en un 4 por 100 de la frecuencia oficial de la estación, como máximo. Por ejemplo. Montpellier que tiene fijados 1,049 kilociclos, no deberá pasar en más o en menos de 0.04 kilociclos, mientras que, actualmente, su oscilación es de 2.1 kilociclos.

C M C W

1285 kilociclos — 233.4 metros

De 2 a 5: Trasmisión del segundo juego de la serie Hershey y A. D. C. desde el terreno del Vedado Tennis.

De 5 a 6: Hora Miscelánea. Tangos.

De 6 a 7: Hora Deportiva; Noticias de sports con música bailable.

De 7 a 10: Canciones y boleros por el Trío Oriental.

De 10 a 11: Bailables.

C M B Z

1010 kilociclos — 296 metros

A las 9 a. m.: Hora social y teatral. Música variada.

A las 12 m.: Hora oficial; Estado del tiempo; Música variada.

A las 6 p. m.: Música variada.

ESTACION C M B I

1405 Kc. 213.4 m.

De 5 a 6: Programa bailable a cargo del Sexteto Marino.

De 6 a 7: Los trovadores cubanos señores Alejandro Aguilar y José Quiroga, cantarán lo mejor de su repertorio.

De 7 a 8: Hora Selecta a cargo de la señorita Conchita Ojeda. Selección clásica, criolla, boleros y canciones.

W L W

700 kilociclos — 428 metros

Crosley Radio Corporation Cincinnati, Ohio

7.30 p. m.: Orquesta bailable.

8 p. m.: Cuarteto de voces y orquesta.

8.15 p. m.: Melodrama con música adaptada.

9 y 15 p. m.: Cuarteto y orquesta.

9.45 p. m.: Conjunto de cuerda y Rafael Galindo, violinista.

10.15 p. m.: Concierto Crosley.

11 p. m.: Programa bailable.

11.30 p. m.: Los Violines Humanos.

12 p. m.: Bailables.

1.30 a. m.: Termina la trasmisión.

DECANO del DIARIO se lee SIMULTANEAMENTE en HABANA y ORIENTE

M.E.C.D. 2016

MUSICA ELECTRICA

FLORA MORA
Eminente pianista cubana, directora del Conservatorio «Granados», que viene ofreciendo una serie de brillantísimas audiciones desde nuestras principales emisoras, para conmemorar los quince años de haberse fundado dicho prestigioso centro de enseñanza musical.

EMISORA COMERCIAL

La emisora de onda corta PCK Kootwijk está siendo utilizada solamente para fines comerciales. La emisora PCV Kootwijk trasmite con onda de 16,85 metros, y todos los sábados radia un periódico hablado en holandés, francés, inglés y alemán titulado «La Voz de Holanda».

En una Memoria leída ante la New York Electrical Society el 19 de marzo el doctor Goldmith discutió lo que denomina «nueva música de vibraciones eléctricas». Explicó que por medio de un nuevo aparato llamado «carrillón eléctrico», se pueden emitir sonidos de campanas de potencia superior a la de la campana más potente del mundo.

Una serie de plaquitas de acero, parecidas a las campanas de los timbres domésticos, son golpeadas por sendos martillitos accionados por un teclado como el del piano. Los sonidos así producidos sólo son audibles a pocos centímetros de distancia; pero las vibraciones producidas dan lugar a corrientes o vibraciones eléctricas, en una especie de «pick-up» semejante al de los amplificadores gramofónios. Las débiles corrientes, amplificadas millones de veces por válvulas de vacío llegan a dar sonidos oíbles a varios kilómetros de distancia, cuando son emitidos por gigantescos altavoces desde una torre o campanario.

El operador del carrillón eléctrico no sólo tiene en su mano el producir las notas que quiera y con el ritmo que se le antoje, sino que puede variar su volumen y potencia.

El doctor Goldsmith está convencido de que la «música eléctrica» tiene abierto un gran porvenir. Las limtaciones físicas que ahora coartan la realización de las ideas de los grandes artistas irán desapareciendo en su mayor parte. El número de notas que el músico podrá tocar por segundo no quedará iya limitado por la agilidad de los dedos. Sonidos de toda clase podrán asociarse por métodos eléctricos.

Cualquier músico podrá, en un momento dado, variar el timbre de los sonidos emitidos, cosa que equivaldría a cambiar de instrumento. Poco a poco se irán formando compositores que saquen partido de las grandes posibilidades de la música eléctrica.

«LOS CANTANTES UNIDOS DE CUBA» INTERPRETARAN EL PROXIMO PROGRAMA DE LA HORA «ORBE»

«Orbe», la popular revista en rotograbado, única en Cuba, anuncia para su prórima trasmisión el miércoles 7, desde la emisora C. M. W. un magno programa que estará a cargo de los Cantantes Unidos de Cuba, la prestigiosa asociación artística que dirige el famoso tenor Fracisco F. Dominicis.

En esa audición tomarán parte la notable soprano Alce Dana de ino; las pianistas Anita León y María Luisa Diago de Estrada; el barítono Antonio Utrera, el tenor Mario Castro Chané, el barítono Alberto Márquez, y el tenor Dominicis director del grupo.

Con esos elementos, el programa resultará valiosísimo.

Emisora noruega

En el Estado de Minnesota se está construyendo una estación radioemisora que tendrá por principal objeto la difusión de la lengua y cultura noruegas.

SRTA. MARTINA OLOECHEA

CONCIERTOS EUROPEOS

La Unión Internacional de Radioidifusión, en la última reunión, celebrada en Lausanne ha fijado el programa de los Conciertos Europeos para el segundo semestre del año actual, cuyas fechas son las siguientes: El 30 de septiembre realizó Alemania un concierto de orquesta, con Fritz y Adolfo Busch; el 15 de octubre, Hungría transmitirá un concierto a base de obras de Hubbay; Austria, el día 7 de noviembre, dará a conocer obras de Lehar dirigidas por dicho autor; el 26 de noviembre radiará Checoeslovaquia, y el 17 de diciembre lo realizará Bélgica.

ARTISTAS QUE TRIUNFAN

Entre los elementos más valiosos de nuestro mundo artístico, se destaca la figura de esta joven, bella e inteligente soprano lírico que ha tomado parte en numerosos conciertos trasmitidos desde las principales emisoras de esta capital, conquistando siempre rotundos éxitos interpretativos, demostrando e n todas las ocasiones su exquisito temperamento artístico, y sus extraordinarias facultades vocales.

La señorita Martina Olaechea además de soprano, es profesora de piano.

Esta noche cantará algunas de sus mejores creaciones desde la estación C. M. C. de la Cuban Telephone Company, desde cuyo estudio deleitará a sus incontables admiradores

Todos los sábados, de 9 a 10 de la noche, toma parte en los amenos programas que radia la moderna emisora C.M.C.J., perteneciente a los señores Rodríguez y Hermanos.

Nos complacemos en enviarle desde estas líneas nuestra más efusiva felicitación por sus repetidos triunfos.

COMERCIALIZACION DE LA TELEVISION

Todos los que conocen el estado actual de la televión declaran que en los momentos presentes todavía no se ha llegado a resultados francamente prácticos.

Pero una Compañía americana anuncia con gran insistencia que ha encontrado el medio de resolver los diferentes problemas con que se tropieza actualmente, y que va a comercializar el empleo de la televisión por un sistema de ondas ultracortas, y que, próximamente tendrá lugar en Londres una demostración, que consistirá en la transmisión de un «film» en el que se podrá seguir el detalle de una operación quirúrgica por entudiantes reunidos en una sala próxima.

Ezequiel Santos, uno de los más entusiastas amateurs del «Code», conquista el diploma «WAC» después de comunicar con los seis continentes del mundo.

Es el segundo cubano que logra establecer comunicación radiotelegráfica, con una emisora de 7.1/2 watts, con todos los Continentes.

En todas partes del mundo eriste multitud de «amateurs» del «Código Continental» esto es, afiionados a la radiotelegrafía en ondas cortas. Cuando se conocen los signos y se

SEÑOR EZEQUIEL SANTOS
He aquí al distinguido tesorero del Radio Club de Cuba y vocal de la Junta Directiva, frente a su emisora Hartley, de 7 y medio watts, con la que ha comunicado con los seis continentes.

pone en funcionamiento un receptor de ondas cortas, en la banda de 20 a 40 metros, se escuchan millares de llamadas radiotelegráficas de todas partes, una verdadera amalgama de notas sonoras que ponen ante nuestra imaginación la figura del Orbe, puesto que tan pronto oimos a Francia, Inglaterra Austria Hungría, como a Marruecos, o Australia o el Japón. Trabaja un pequeño trasmisor «amateur» tiene, sin duda, un poderoso atractivo. Fácilmente se logran amistades por radio a través de enormes distancias.

Pues bien; hoy deseamos presentar esta información a uno de los más recientes aficionados y a la vez, más entusiasta, Ezequiel Santos. Este distinguido joven, que ocupa un alto puesto en la Sucursal de The Royal Bank of Canada, en Monte 160, aprendió radiotelegrafía hace unos pocos meses, con el Dr. Alfredo Rosell el insustituible Presidente del «Radio Club de Cuba». Poco después cuando ya estaba apto para establecer comunicaciones, construyó su equipo trasmisor un «Hartley» Self Rectfied utilizando dos tubos FB 0410 hilips (los mismos que utilizó Nobile en su famosa expedición). Dichos tubos reciben en placa 630 volts y tienen, en este circuito, un consumo de 75 mil amperes. La antena del tipo Zeppelin, largo 67 pies, alto total, 70 pies. Feeders. 40 pies. Y así fué como en algunas semanas, Ezequiel Santos, sentado frente a su «Hartley» logró establecer comunicación con todos los continentes, y cuenta en su archivo con las tarjetas de acuse de recibo «QSL» de Europa: Inglaterra, Francia, España, Portugal, Alemania, Holanda, Austria, Hungría, Bélgica e Italia. De América del Sur: Brazil y Perú. De Africa: Marruecos y Algeria. De Asia: China y Japón y de Oceanía: Australia y Filipinas.

Es, sin duda, maravilloso «hablar por medio de los signos Morse», con todos los Continentes, utilizando un trasmisor de 7 y medio watts. El señor Ezequiel Santos, actual Tesoreso del «Radio Club de Cuba», donde goza de grandes afectos, debe sentirse orgulloso de su record, ya que es el segundo cubano que lo ostenta. La American Radio Relay League, después de haber comprobado las citadas comunicaciones «DX», ha enviado a este laborioso «amateur» el correspondiente diploma «WAC» cuyo facsimil publicamos más arriba.

El señor Santos utiliza como equipo receptor un aparato de ondas cortas Philips 2802, cuyos resultados no han podido ser más excelentes.

Felicitamos sinceramente a tan entusiasta «amateur» y amigo nuestro estimadísimo, y le deseamos que con igual éxito que hasta el presente. ¡Ojalá su labor sirva de ejemplo a todos los aficionados, para que sea imitada!

Es así como se triunfa, con la constancia y el entusiasmo.

La estación CM-2WA, propiedad del señor Ezequiel Santos, que ha establecido comunicación con todos los Continentes, no obstante su pequeña potencia emisora de siete y medio watts.

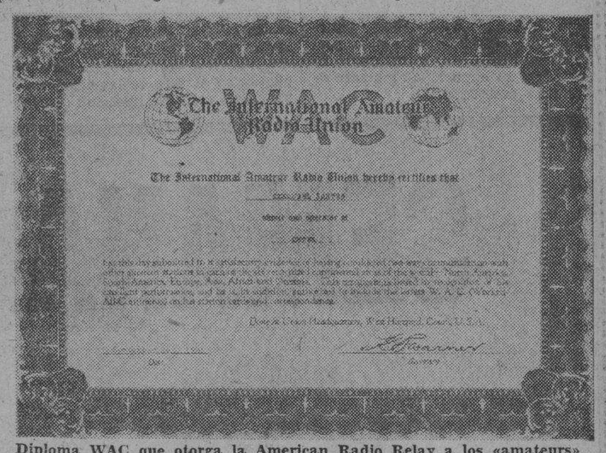

Diploma WAC que otorga la American Radio Relay a los «amateurs» que establezcan comunicaciones con los seis Continentes, después de una previa comprobación que dicha entidad realiza.

CINCO MODELOS-DESDE $100 A $215

Majestic 1931

NUEVO
Circuito Superheterodino Majestic incorporando por primera vez el
NUEVO
y sensacional tubo MULTI-MU Majestic

NUEVO
Eliminador de ESTATICA y control de ACUSTICA Majestic

NUEVA
Sensibilidad (alcance) y Selectividad como sólo Majestic pudo lograr

NUEVO
CONTROL AUTOMATICO DE VOLUMEN

La contribución más reciente e importante al desarrollo y alta eficiencia del radio de nuestros días.

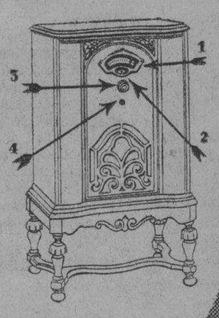

USTED NO PUEDE HALLAR UN RADIO TAN BUENO A NINGUN PRECIO...

1.-"Dial" de visión completa.—2.-Sintonización por medio de la vista.—3.-Todas las estaciones se reproducen al mismo volumen prefijado — 4.-Silenciador. No más estridencias de estaciones locales al recorrer el "Dial."

O'Reilly 61 Habana GIRALT Tel. A-8467 M-8897

Majestic
Superheterodino 1931

PODEROSO MONARCA DEL AIRE

crosley
El mejor tono en radio.

Modelo 57-L

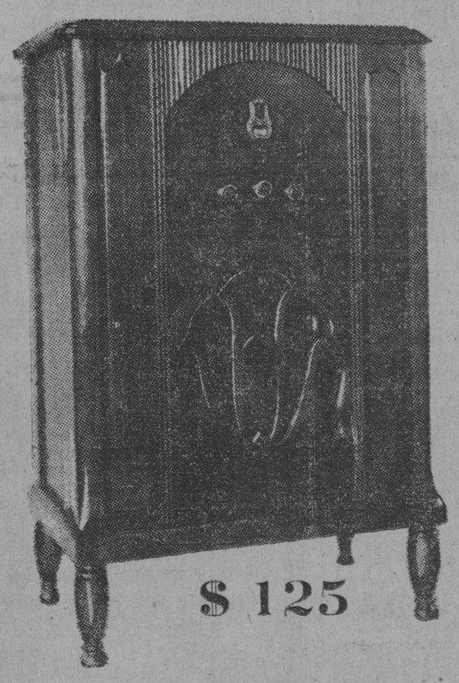

Usted está allí con un CROSLEY:

$ 125

en el concierto...en la conferencia...en el ringside... en la pelota...en lugares interesantes a donde el Crosley lo transporta...

Oiga el modelo CROSLEY 57-L

Sencillo y elegante mueble consola todo de caoba.

Chassis "Companionship" Screen Grid, de cinco válvulas.

Tubos De Forest (exclusivos de La Casa Grande).

Mecanismo simple y compacto, altamente selectivo y sensitivo.

Gran volumen. Naturalidad de tono.

Oiga primero un Crosley...

Facilidades de pago.

la Casa Grande

Taller de Reparaciones.
Moderno, eficiente.
Confíenos la reparación de su radio de cualquier marca que sea.
Quedará satisfecho de nuestro servicio.

Estación W. L. W. Cinciunati Ohio.

LO QUE UD. BUSCABA

Un taller de Reparaciones de Radios montado a la moderna y servido por un Ingeniero experto en todos los circuitos. Si su radio no funciona correctamente llame por el teléfono A-3262 y recibirá un servicio rápido, eficiente y económico.

BARRIE, O'REILLY 57. HABANA

TODO EL QUE PUEDE COMPRAR LEE, SIN DUDA, EL DIARIO

M.E.C.D. 2016

900 Turistas...

Continuación de la PRIMERA página

vernal han organizado esas empresas de vapores que conducirán varias miles de turistas en viajes desde Nueva York por las Antillas, y que visitarán desde luego la Habana. La Holandesa mandará nueve excursiones y la Swidish enviará seis que en total sumarán quince.

Los de la Holandesa llegarán:

El «Volendan», el 19 de diciembre; el «Staterdam», el 30 de diciembre y el 19 de enero; el «Veendam», del 3 de febrero; el «Statendam», el 15 de febrero; el «Veendam», el 16 de febrero y el 4 de marzo; el «Staterdam», el 13 de marzo y el «Veedam», el 18 de marzo.

Los de la Swedish llegarán: el «Kungsholm» el 31 de diciembre, el 22 de enero, el 12 de febrero, el 4 de marzo y el 25 de marzo y el vapor «Gripsholm» el 28 de febrero.

Cuatrocientos bomberos

Por la ruta de la Florida llegarán el día 12 del corriente cuatrocientos miembros de la Convención de Bomberos de los Estados Unidos y con ellos un nutrido grupo de alcaldes de distintas ciudades.

Otros quinientos turistas

También en la segunda quincena del corriente mes llegarán a la Habana, en un vapor de la Cunard Line, quinientos excursionistas.

Los que embarcan en el «Oriente»

En el turbo eléctrico «Oriente», de la Ward Line, que salió ayer tarde para Nueva York, embarcaron: el doctor Gaspar Betancourt; el comerciante cienfuegero José Berrayarza y señora; Ana Luisa Capote; Ana Coyle; Oscar Díaz Albertini y señora; Margarita Denis; Wifredo Goicouría; Alma Ogan; doctor Guillermo Iglesias e hija; Leonardo Lippeman; Luis Lane y señora; Alfonso Menéndez; José Pagliero; María A. Pelayo; doctor Mario Ramírez; Cristóbal Scott y señora; Armando Santiago; Augusto Camprabi y señora.

El «Sydfold»

Con un cargamento de patatas llegó ayer de Port Williams.

Salidas

Salieron ayer el americano «Munargo», para Miami; el alemán «Lutzow», para Canarias, Vigo y escalas; el «Thelmo», para Filadelfia; el «Cartago», para Nueva Orleans; y el «Henry M. Flagler», para Key West; el noruego «Gunney» para Cienfuegos; el «Oriente», para Nueva York.

Reunión de...

(Continuación de la PRIMERA)

cobros no liquidados ni hechos ejecutivos.

LO PROCEDENTE

En dicha reunión del miércoles se considerará la necesidad de exponer a la Secretaría de Sanidad que en estos momentos sólo procede ordenar aquellas obras de imprescindible necesidad para la salud pública y en modo alguno que se continúen dictando disposiciones sobre exigencias sanitarias que puedan ser aplazadas hasta tanto pase la enorme crisis económica que afecta al propietario.

AVISO A LOS PROPIETARIOS

Se recuerda por el Centro de la Propiedad Urbana a los propietarios de fincas urbanas de esta ciudad que aprobadas las rectificaciones de rentas correspondientes al ejercicio de 1931 a 1932, deben acudir con la mayor premura posible a las taquillas correspondientes de la Tesorería Municipal a informarse del vencimiento.

La Asamblea...

Continuación de la PRIMERA página

de Artes Gráficas del 10 y 15 por ciento de rebaja, hasta tanto una mejor orientación en el problema permita a la Asociación de Repórters manifestarse de un modo definitivo en el mismo, ofreciendo la Asociación en este momento mediar en el conflicto para llegar, si es posible, a una solución.»

Esta moción había sido presentada por el personal de la redacción de «El País», adhiriéndose a ella el de la redacción de «El Mundo».

La votación arrojó este resultado: 76 votos a favor, 6 en contra y 5 abstenidos.

Seguidamente fué nombrada la Comisión de inteligencia, siendo designados para integrarla, a propuesta del compañero Tamayo, los señores Rey Mederos y Polo en su condición, respectivamente, de presidente, vice y secretario de la Asociación; los delegados a la Federación de Artes Gráficas señores Quesada Torres y Corrons y en representación de «Información», el señor Ernesto L. Oliveros.

El señor Tamayo, previamente, había solicitado de la Asamblea un aplauso, en testimonio de beneplácito a los referidos Delegados, que fué otorgado clamorosamente.

Por último, se acordó que permaneciera la Asamblea en sesión permanente, recesando, circunstancialmente, en un admirable ambiente de afectuosa camaradería.

FUE UN EXITO EL CONCURSO DE VIAJE GRATIS POR VIA AEREA

Se recibieron más de 4.000 cartas aéreas y resultaron agraciadas tres personas que nunca montaron en avión

A las cuatro de la tarde de ayer se verificó en las oficinas de la Compañía Nacional Cubana de Aviación Curtiss el primer sorteo del Concurso de Viajes Gratis por el Aire, con que dicha empresa obsequia a toda aquella persona que no conoce las delicias de la aviación. A ese efecto le ofrece la oportunidad de hacerlo sin costo alguno, con sólo enviar una carta por la vía aérea donde exprese ese deseo y consigne, además de su nombre y dirección, nacionalidad, raza, profesión y lugar a donde desea ir.

El concurso ha obtenido un brillante éxito, habiéndose recibido, apenas iniciado, más de 4.000 cartas aéreas de solicitud, lo que evidencia el interés y entusiasmo del público por la aviación.

Reproducimos una foto de los instantes en que la niña Rosina Jordi extraía del cesto las tres cartas que fueron premiadas con los anuncios viajes gratis.

Resultaron argaciados Enrique Broocks, vecino de 15 y 10, Vista Alegre, Santiago de Cuba. Su viaje será desde Santiago de Cuba a la Habana y regreso.

Ramón Schwerert, vecino de Cisneros 65, Camagüey. Su vuelo: Camagüey-Habana y regreso.

El tercer agraciado es Inocente Socarrás, vecino del central «Trinidad», Santa Clara.

Volará desde Santiago a la Habana y regreso.

El próximo sorteo será el sábado 10, fecha patriótica.

3 Reclamaciones...

Continuación de la PRIMERA página

dida parcela objeto de la reclamación que comentamos se hubiese decidido a edificar la corporación municipal para, como suele decirse, «comprarse un pleito». Esto es cosa que no admite la menor duda. En cambio, hay fundados motivos para tenerla en cuanto que sea claro y limpio el derecho de la entidad que reclama después de construido el edificio, que no se levantó clandestinamente.

Pero pensemos que acaso sea cierto que, como reza el refrán, «no hay mal que por bien no venga». Porque esta reclamación quizás sirva para que se haga una escrupulosa investigación de sus propiedades, para ordenar y afirmar los títulos que las amparan, a fin de que no sea cosa que haya el mejor día quien se busque el modo de alegar derechos para la posesión no ya de las manzanas del antiguo reparto del Carmelo, en el mismo Vedado, ponemos por ejemplo, sino hasta del Parque Central. El trabajo que recomendamos no sería muy difícil, sirviéndose de la admirable Memoria del año 1901-1902 que redactó el coronel Nodarse cuando fué contador del Municipio, en la cual hay datos abundantes y útiles. Después de aquella—dicho sea de paso—no recordamos que se haya publicado ninguna más.

La otra reclamación está iniciada por un norteamericano—Mr. Christi—, quien ha requerido al secretario de Obras Públicas para que le restituya una parcela de terreno situada en la Ciénaga, barrio de Puentes Grandes, compuesta de 116 cordeles planos, equivalentes a 4 hectáreas, 80 áreas, 47 centiáreas y 20 metros planos, que desde hace la friolera de treinta años está destinada a vivero de plantas para el ornato de la ciudad, sugiriendo muy lindamente el requirente que podría vender al Estado el inmueble en el módico precio de cuatrocientos mil dólares, como si realmente le perteneciese, cuando consta de una manera absolutamente positiva que es propiedad del Municipio de la Habana, a mayor abundamiento por habérsele reconocido el derecho de propiedad por sentencia del Juzgado de Intendencia, dictada el 8 de mayo de 1806, y por otra posterior dictada por la Junta Superior de la Real Hacienda el 3 de abril de 1810. Los antecedentes de ésto se hallan en la citada Memoria del contador municipal, página 213, apéndice número 11, como también puede verse en ella el plano de la finca, que señala sus linderos.

Damos el dato, porque Mr. Christi parece que pretende establecer una confusión entre esa secular propiedad municipal y otra que por lo visto es de su pertenencia, y no sea cosa que ignoren las actuales autoridades del Distrito los elementos de prueba de que pueden disponer para destruir los falsos argumentos del reclamante. Por cierto que la misma Memoria dará materia para impugnar la tercera reclamación de la serie, que resucita, pues fué desechada el año 1929 por el entonces alcalde doctor Miguel Mariano Gómez, la sucesión de Zoilo de Aldecoa. Esta reclamación—ascendente a $188,620—, se basa en una expropiación de terrenos hecha el 1855 para construir las calles del reparto Santa María, en la estancia «Santa Rosa», del barrio del Cerro, cuya urbanización se llevó a cabo de acuerdo con un proyecto de Julio Aldecoa.

Porque «aun hay jueces en Berlín» y el Gobierno tiene como su mayor gloria las campañas moralizadoras que emprendió al iniciar su gestión, esperamos que esas tres injustificables reclamaciones, de las cuales puede decirse lo mismo que de las hijas de Elena dijo el poeta, sean desechadas de plano. Es más, esperamos también que con el auxilio de la Comisión de magistrados que asesora en materias legales al Presidente de la República, al procederse al estudio jurídico de los asuntos que motivan este comentario se vea si fué o no despojo al Estado el traspaso de las dos caballerías y cordeles de tierra que se extienden desde las faldas de la loma del Castillo del Príncipe al litoral del Vedado, por si hay posibilidad de recuperar esa tajada que se llevaron los geófagos.

Se Discute en...

Continuación de la PRIMERA página

cluído el de las finanzas latinoamericanas.

La asamblea de los representantes comerciales e industriales de las Américas se la considera en esta capital como muy oportuna y muy adaptada a las necesidades de la situación económica. Los delegados prestarán atención especial a los convenios arancelarios, a la unión general de las aduanas latino-americanas y a otras proposiciones de la misma clase, pudiendo resultar de ellas proposiciones concretas a los respectivos Gobiernos.

La actitud de los representantes latino-americanos con respecto a la discusión de la ayuda financiera, es cosa que no se puede predecir por el momento. En Washington se dice, sin embargo, que «ha llegado el momento de hacer algo tangible», y que las discusiones abstractas no servirán de nada en la situación actual.

Dos Novios...

Continuación de la PRIMERA página

Montesinos Rodríguez, blanco, de 17 años y vecino de Güines.

Algunas horas después y en la casa escuela existente en la mencionada finca, de la cual era conserje la joven Evangelina, aparecieron ambos jóvenes ahorcados, ya cadáveres.

El juez doctor Montero y el secretario Clausell, se constituyeron en el lugar del hecho, iniciando las debidas diligencias y ordenando la práctica de la autopsia a los cadáveres de ambos jóvenes.

Rodríguez.

El Proyecto...

Continuación de la PRIMERA página

da desearlo, que fuese factible reponer a los cesantes o excedentes y abolir las rebajas de sueldos, claro está que sin echar nuevas cargas sobre el contribuyente, y aquí lo somos todos en mayor o menor grado, y sin mantener los presupuestos sujetos a un déficit progresivo. Pero nos parece que con el plan a que se refiere la carta que a continuación publicamos, ni con otro que en nuestra edición de ayer tarde dimos a conocer y que se basa en una emisión más moderada de bonos que de hecho tendrían el mismo carácter que los vales de marras, no se adelantaría nada, corriéndose, por lo contrario, muy seguramente, el grave riesgo de concitar mayores dificultades. Surgiría por lo menos una de trascendental importancia al retirarse, con la concurrencia de uno u otro de esos signos, algo que es de lo mejor que tenemos y como un gran bien debemos conservar: la moneda, en su inmensa mayoría de los Estados Unidos, que es, hoy por hoy, la que alcanza más alta cotización en el mundo.

Vea ahora el lector la carta que a nosotros no nos convence:

La Habana, octubre 3 de 1931.

Sr. Director del DIARIO DE LA MARINA.

Ciudad.

Respetable señor:

He leído con interés, en las columnas del DIARIO, el trabajo periodístico que bajo el título «La intención es buena pero...»

Agradezco grandemente cuantas observaciones me formula, pero permítame hacerle algunas consideraciones:

Es un hecho indudable que ante la situación económica que atravesamos, no hay otro remedio que actuar. Es evidente que la resolución tomada por el Gobierno producto de las necesidades del momento, habrá de empeorar la situación, puesto que si por virtud de los reajustes anteriores y la inercia del capital existente, se ha tenido necesidad de tomar esa medida, ¿qué sucederá después de esta resolución?

Hay que pensar que diez mil cesantías representan treinta o cuarenta mil personas que se quedan a merced de las circunstancias, hay que tener en cuenta que al dejar de producir esas diez mil, y consumir las treinta o cuarenta a que aludimos, representará en el orden de la industria, el comercio y la banca, nuevas restricciones en sus actividades, y también cesantías de no pocos de sus empleados (como los ferrocarriles) y es indudable que si nuestro comercio maltrecho y quebrantado viene sosteniendo una vida de languidez y de depauperación, a partir de hoy y de esas cesantías, queda expuesto a la quiebra, ya que el único movimiento que se viene observando en la capital, desde hace tiempo, no es otro que el producido por los empleados públicos y el tourismo, que también va escaseando.

Desde luego: hay que admitir que todos los empréstitos realizados en Cuba han sido garantizados y pagados por impuestos que se han creado o afectado y el de la emisión de los vales quedará de hecho garantizado con el diez o doce por ciento libre de las entradas de Aduana o con el Impuesto del Carnet de Identificación Personal; por el cual podría cobrarse setenta centavos al año o un peso, cantidad que fácilmente pueden pagar, si no los tres millones quinientos mil habitantes que tiene nuestro país, al menos dos millones, con lo cual se obtendría el rendimiento necesario para cumplir la amortización de los dos millones anuales de vales y con ella, como es natural, la disminución de los vales en circulación y el aumento de numerario a medida que transcurra el tiempo.

Es sabido que todo impuesto no es agradable a nadie, pero hay que pensar que ese pequeño sacrificio de pagar setenta centavos o un peso al año, está compensado con creces ante la mejoría de la situación general, y a más de esto, el carnet de identificación es de utilidad, entre otras evita que un individuo que tiene la desgracia de ser detenido por cualquier circunstancia ante la situación de poderse identificar se le exige una fianza y de no poder prestarla se le deja en prisión con los perjuicios y molestias del caso, cosa que no sucedería si contara con su carnet de identificación personal.

No debe pensarse que al emitirse los veinte millones en vales serán todos lanzados al mercado súbitamente; eso lo haría el Estado a medida que sus necesidades lo requieran y con lo que recaude de carnet haría frente, en cuanto a vales, si no a todo, en parte, a las necesidades del mes siguiente.

Por otra parte, no puede existir el temor que usted apunta en cuanto a las negociaciones exteriores, puesto que con esa medida se descongestionaría el comercio hoy pletórico de mercancías, y sin venta, y vendiendo es la única manera que tiene de pagar y de existir y de aumentar la mayor circulación de numerario.

Y no digamos las ventajas que ello reportaría: se evita la ruina y la miseria de setenta u ochenta mil personas que están expuestas a perecer de hambre de no remediarse la actual situación.

Y en cuanto a que se convierta en Ley de la República no está a mi alcance; acudí al representante villareño señor Pastor del Río por haber sido él quien pidió que figurara entre las Reformas Constitucionales, la Inamovilidad del Empleado Público; y si es verdad que él acogió mis ideas con agrado, no es menos cierto que me indicó la conveniencia de consultar mi iniciativa con las autoridades económicas de la República, y con cuantos, de algún modo, podían colaborar, con noble desinterés, en bien de los miles de cubanos cuya situación era angustiosa.

Creo, señor director, que ya lanzado mi proyecto, y usted comentándolo, contribuimos a que el mismo se mejore, o que surja otro más adecuado que aquél; porque lo urgente es que con la premura necesaria se enfoque la situación económica que atravesamos, y se le ofrezcan adecuadas soluciones.

De usted con la consideración más elevada,

Francisco Zabarte.

s/c. Manzana de Gómez 327.

La Situación...

Continuación de la PRIMERA página

rriendo el país y varios de ellos han realizado buenas transacciones. Los hombres de negocios se sienten poco inclinados, sin embargo, a acometer nuevas empresas.

«Las actividades de ventas han recomenzado, mientras no impliquen compromisos fijos. Las estadísticas de los negocios indican todavía una tendencia a la baja, en la situación en general.

LA INDUSTRIA TABACALERA

«Se dice que la perspectiva de la industria tabacalera cubana es extremadamente mala. El consumo mundial de la hoja cubana ha disminuído tanto, que solamente puede colocarse una parte de la cosecha, y eso a precios muy bajos.

«Contrastando con la declinación continua de las dos grandes industrias de exportación de Cuba, está el rápido auge de la producción de artículos de primera necesidad, para el consumo del pueblo. La cosecha cubana de café bastará este año para la demanda nacional.

«Está progresando una importante organización de compra y concentración de los huevos, utilizando sus organizadores un sistema de camiones circulantes por la carretera Central.

«No obstante la depresión general, se observa el desarrollo de las carreteras y la sustitución de los transportes animales por los automóviles.

INVERSIONES EN VALORES

«Otro aspecto curioso del resurgimiento económico de Cuba, y el cual muchos observadores consideran muy interesantes y muy prometedor, es el aumento de las inversiones en valores, tanto nacionales como extranjeros, el cual se desarrolla en gran escala, sobre todo si se considera las dimensiones del país. Se sabe que Cuba está absorbiendo actualmente grandes cantidades de las obligaciones de su deuda pública, comprándolas a la mitad del precio obtenido, por los astutos financieros norteamericanos que hicieron los empréstitos.

«Parece evidente que las inversiones cubanas en valores nacionales y extranjeros representan una cifra varias veces mayor que el estimado más alto hecho anteriormente. En un estudio que realiza actualmente el Departamento de Comercio de Washington, se ha encontrado que un balance de setenta y siete millones de pesos en valores cubanos que se suponía en poder de tenedores extranjeros, ha resultado distribuído entre capitalistas residentes en la propia Cuba»

Absuelto un...

(Continuación de la PRIMERA)

prueba resultó favorable para el procesado y el fiscal Fernández Pla retiró la acusación, siendo Yong absuelto por el Tribunal. El acusado quedó inmediatamente en libertad. El fiscal solicitó se hiciera constar en acta el informe de los peritos médicos doctores Bringas y Rodríguez, haciendo saber que la niña en ningún momento recibió lesiones y que el fallecimiento se debió a una bronco-pneumonía, con objeto de deducir testimonio para seguir de oficio causa contra la denunciante Rafaela Batista, esposa del procesado, por falsa denuncia.

Matías Vega.

:: CELEBRANDO EL DIA DE LA ODONTOLOGIA ::

Continuación de la PRIMERA página

Los odontólogos cubanos reunidos para congratular al doctor José María Reposo por su designación para presidir el IV Congreso Odontológico Latinoamericano.

ba de los inolvidables odontólogos cubanos doctores Cecilio Yarini, Pedro Valvo, José Castellanos y Virgilio Z. Bazán, ilustres catedráticos que fueron de nuestra Universidad Nacional los tres primeros y el último que prestigió la profesión colocándola a gran altura.

Dicho acto tuvo lugar en la mañana de ayer en la Necrópolis de Colón, haciendo el panegírico de los desaparecidos los doctores Alberto Colón, Marcelino García Paredes, Matías Cañizares y el doctor José M. Reposo.

Los dentistas cubanos no olvidarán jamás la feliz iniciativa del Dr. Raúl Loustalán, de fijar el día tres de octubre de cada año como la fecha de la confraternidad odontológica latinoamericana; fecha que marca una era para la clase dental universal por ser ella el aniversario de la fundación de la Federación Odontológica Latino Americana, nacida en Santiago de Chile, el día tres de octubre de 1917.

No quiso un grupo numeroso de profesionales dentales dejar pasar ese día sin que fuesen a ofrecerles sus congratulaciones y parabienes al Dr. José María Reposo, presidente de la F. O. L. A. por haber sido nombrado este distinguido compañero para dicho cargo, y por haberse declarado a Cuba como sede de la misma, los doctores Alberto Colón y Matías Cañizares fueron los encargados de expresar la satisfacción con que veían los dentistas cubanos la designación de Presidente de la F. O. L. A. al doctor Reposo en el cual se encuentran representados los positivos merecimientos de la juventud intelectual cubana.

El doctor Reposo agradeció la deferencia de los compañeros visitadores y después de breves palabras de exaltación y de afecto entre todos los compañeros; fueron obsequiados por un exquisito buffet en el local de la Federación.

ALMUERZO E NEL RESTAURANT MANON

En horas de la tarde, continuaron los actos en pro de la fraternidad y unión de los odontólogos con un sencillo almuerzo en el restaurant Manón, situado en la antigua Acera del Louvre, entre los miembros de la Sociedad Odontológica Cubana, como es habitual en dicha institución todos los años el día 3 de octubre —el Día de la Odontología.

Presidió el homenaje el doctor Andrés Portillo, presidente de la entidad y actuó como organizador el doctor Recasens; además, estaban presentes el presidente de la Federación Dental de Cuba, Sociedad O. de Conferencias y un grupo distinguido de profesionales.

Es Decisiva...

(Continuación de la PRIMERA)

grará unificar los criterios, resolviendo las cuestiones sin extremismos perjudiciales.

«De todos modos la Constitución tiene un carácter interino y habrá que modificarla, pues contiene artículos como el de la concesión del voto a la mujer, que no cuenta con el asentimiento del país».

Asaltada la...

Continuación de la PRIMERA página

tara de defenderse lo amarraron con una sábana. Tres de los malhechores vestían ropa igual que la que usa el Ejército. Uno de los individuos se apoderó de la menor, llevándosela, y otro, que usaba guayabera, alto, trigueño, que vestía pantalón corriente sin polainas, portando en la faja un revólver de grandes dimensiones, hubo de agarrar a su esposa, llevándosela fuera de la casa y abusando de ella a viva fuerza, tras amenazarla con privarla de la vida.

Hace constar Flores, que como una hora después de los hechos, se presentó nuevamente en su domicilio el individuo que se había llevado a la menor, colocándola en la cama. Pocos minutos después, conduciendo a su esposa, llegó el de la guayabera, el cual pudo comprobar que era Juan Pérez, que tuvo una bodega en el Reparto Dogarbanes y el que le manifestó que no se atreviera a dar cuenta de lo ocurrido a las autoridades, pues se trataba del bandolero Juan Pérez y su partida y peligraba su vida. También inquirió si por aquellos contornos había emboscada del Ejército.

CORRESPONSAL.

Dos Autos...

Continuación de la PRIMERA página

años, cuyo auto es de la propiedad del doctor Gutiérrez.

EL CHOQUE

Ambos choferes trataron inútilmente de frenar, y menos pudo hacerlo Torres ya que según declaración del vigilante 1213, Juan Mora, perteneciente al Servicio de Motocicletas que lo venía persiguiendo, la velocidad de aquel carro alcanzaba de 80 a 90 millas, por lo que chocaron ambos carros.

EL VIGILANTE ,ILESO

Como el policía Mora persiguiera dicho vehículo, ya le daba alcance precisamente en dicha esquina, por lo que sin que nadie sepa explicarlo, estuvo a punto de quedar en medio de los automóviles cuando se embistieron.

LOS HERIDOS

A consecuencia del choque resultaron lesionados Benjamín Pérez, el cual presentaba contusiones y desgarraduras en la región rotuliana izquierda, de carácter leve; y Rufino Collado, que tenía escoriaciones en la región escapular, también de carácter leve.

DESTROZADOS LOS CARROS

Con motivo del choque, quedaron completamente destrozados ambos vehículos, los cuales fueron a parar a muchos metros de distancia de la esquina en que chocaron, por cuanto dieron infinidad de volteretas.

El Chevrolet acababa de ser sacado de una agencia.

LA POLICIA

En el lugar de los hechos se constituyó la Policía de la Estación del Vedado, levantando la consiguiente acta con la que se dió cuenta al juez de guardia, poniendo a su disposición a los choferes detenidos.

HABANA CAMAGÜEY

GARANTIA Y SEGURIDAD

Para más informes, Sr. BARANDALLA M-8787

POR LOS EXPRESOS DEL "DIARIO DE LA MARINA"

A cualquier hora del día y de la noche que usted necesite trasladarse a alguna parte de la República, llámenos por teléfono y le enviaremos un carro cerrado especialmente equipado.

SALIDA DE LA HABANA: 3 de la madrugada directo a Camagüey por Tte. Rey 8 de la mañana, por Prado.

PRECIOS:

De la HABANA a Sta. Clara.. $3.00 — De CAMAGUEY a la HABANA. $5.00
De la HABANA a CAMAGUEY 6.00 — De Sta. CLARA a la HABANA. 2.50

GOMAS HOOD RESISTENCIA

DISTRIBUIDOR J. J. OTERO PRADO 21

SEMANA DEL PESO Y DEL MEDIO PESO

mañana cuarto día

la Casa Grande — todo a peso y medio peso

M.E.C.D. 2016

9A SECCION

Teléfonos:
Máquinas. . A-3785
Dirección. . A-4151
Admón . . M-7911
Sports . . M-7912
Clasificados A-3333

DIARIO DE LA MARINA

Teléfonos
Dirección. . A-4151
Admón . . M-7911
Sports . . M-7912
Clasificados A-3333
Máquinas. . A-3785

9A SECCION

AÑO XCIX — EL PERIODICO MAS ANTIGUO DE CUBA — LA HABANA, DOMINGO, 4 DE OCTUBRE DE 1931 — ACOGIDO A LA FRANQUICIA POSTAL — PAGINA QUINCE

La España Actual

El Alma Española al Revés

por León Ichaso

"La enseñanza primaria se dará en la Escuela única, que será gratuita, obligatoria y laica".

Así dice el proyecto de Constitución que se está discutiendo ahora, en uno de los artículos referentes a la Instrucción pública.

Eso significa el monopolio antiliberal, antidemocrático y antimoderno de la enseñanza por el Estado. Días atrás probamos cuán dictatorial y arbitrariamente atacaba dicha enseñanza, única y obligatoria a los más inmanentes e indiscutibles fueros de la libertad más sagrada; la de la conciencia. Pero es ella además contraria a ese espíritu moderno de que tanto alardean sus patrocinadores el Ministro de Instrucción Pública Marcelino Domingo y sus correligionarios los radicales socialistas. La escuela laica y única y obligatoria tuvo su tiempo de moda allá en la Revolución francesa cuando el Estado ejercía a lo Napoleón, como lo anota acertadamente "El Debate" de Madrid, de nodriza, de ayo, de pedagogo, de maestro, de catedrático, de dogmatizador y otras cuantas cosas más".

Esa concepción, tan ajustada al conquistador de Europa que, como Luis XIV podía decir muy bien, "el Estado soy yo", está ya muy anticuada y ha caído muy en desuso. Hoy no hay ninguna Constitución verdaderamente moderna que estatuya la enseñanza laica obligatoria y exclusiva de la que tan enamorado se siente el señor Marcelino Domingo.

Aquellos Códigos fundamentales que como el de los Estados Unidos, el de Cuba, Ecuador, Brasil, Guatemala, la Argentina prescriben la instrucción laica, admiten al mismo tiempo la enseñanza privada.

La Constitución de Alemania establece la enseñanza única, pero no exclusiva. Se ha de atender en ella a la voluntad de los padres.

"En los Municipios —dice la citada Constitución— debieran establecerse a instancia de los padres o tutores, escuelas primarias de su respectiva confesión religiosa o concepción filosófica siempre que con ello no se impida un sistema ordenado de enseñanza en la forma que el párrafo anterior preceptúa. En todo lo que sea posible habrá que atender a la voluntad de los referidos padres o tutores. La legislación de los países dictará las disposiciones complementarias con arreglo a los principios que siente una ley del Reich".

Las tres únicas naciones que consignan en su Constitución la enseñanza única, exclusiva y arreligiosa son Méjico, Portugal y Rusia. Pero en las dos primeras la fuerza de la realidad, de la voluntad popular y de la tradición se impone a la Ley fundamental y el Estado transige discretamente no pocas veces y abre algunos resquicios a la cerrazón de ese monopolio verdaderamente irritante. Solo en Rusia donde el Estado es brutalmente dictatorial con Stalin y sus Comisarios, se proscribe con saña refinada la realigión como en tiempos de Diocleciano y Valerio, no ya de las escuelas, sino también de los templos y de los hogares.

Si todos los ciudadanos —entre ellos los padres de familia— contribuyen a los gastos de la enseñanza, ¿con qué sólida razón, con qué derecho positivo puede obligarlos el Estado a llevar a sus hijos a escuelas en donde se les ha de dar una instrucción contraria a sus creencias? Para evitar esta arbitrariedad se ha instituído en los Códigos fundamentales de algunos pueblos, como Alemania, Holanda, Bélgica, Inglaterra y Chile el repartimiento proporcional. El Estado distribuye lo consignado para Instrucción Pública entre todos los ciudadanos de edad escolar y da a cada escuela la parte que le corresponde según los alumnos que a ella asistan, sin distinción de escuelas laicas o religiosas. Es a los padres a los que, conforme a su pleno e inusurpable derecho de educar a sus hijos dentro de su criterio, de sus creencias y de sus principios, les incumbe hacer esta distinción.

Aun en algunos Tratados internacionales como el de Versalles, el de Trianón y el de Saint Germain, para garantizar a las minorías étnicas y religiosas de algunas naciones como Austria, Bulgaria y Turquía con una enseñanza que se aviniese con sus creencias, estatuyeron este mismo principio del reparto proporcional.

Pero sin duda en España no hay ni siquiera minorías religiosas. Sin duda el pueblo español es ateo; tan ateo como el Estado de Rusia. La religión y la conciencia no tienen allí derechos de ninguna clase. ¿Será que la República ha vuelto al revés el alma española?

DICE EL CONDE LAVERN QUE NO FUE A LA ARGENTINA A BUSCAR PROPIEDADES PARA EL EX-REY

El periódico «Manchester Guardian», inglés, publica su opinión respecto a España

BUENOS AIRES, octubre 3. (ST.) El conde Lavern, quien, según despachos procedentes de Londres, había venido a la Argentina a gestionar la adquisición de fincas para el ex monarca Alfonso, ha desmentido esta suposición.

Lavern ha dicho que su vaije a la Argentina tenía por objeto establecer una fábrica de vinos por cuenta de su padre. Se embarcó en Barcelona el 25 de julio, molesto ya con los rumores que entonces se corrían.

El conde Lavern ha añadido que si fuera verdad que compraba fincas para el ex rey Alfonso y hubiera aceptado todas las ofertas que se le han hecho tendría en sus manos más tierras de las que hay en la Argentina.

OPINION DE UN PERIODICO INGLES

MADRID, octubre 3. (S.T.)—El «Manchester Guardian», que al advenimiento de la República, por «ciertas causas», la atacó duramente, adopta ahora esta actitud expectante y dice especialmente:

«No puede haber una verdadera paz entre la República constitucional española y los líders del sindicalismo.

La antigua dictadura podía suprimir los sindicalistas empleando la fuerza; la nueva democracia debe inténtar ganarles por la fuerza de los argumentos y permitirles predicar sus teorías, no prohibiéndoles más que la aplicación de dichas teorías.»

El periódico termina diciendo: «Si la nueva República puede conseguir ganar la confianza de las masas vacilantes por un atrevido impulso en la marcha de las reformas sociales podrá despreciar a los sindicalistas; si no, habrá de dejar el puesto a algo diferente.»

COMISIONADOS AL ENTIERRO DE DON JAIME

En las Vascongadas, Valencia y Cataluña, ha causado gran disgusto la muerte de aquél

BILBAO, octubre 3.—(AP).—Han salido para París varias comisiones vascas con el fin de asistir al entierro del Infante Don Jaime, Pretendiente al Trono de España, que falleció ayer en la capital francesa, víctima de un ataque cardíaco.

En el Círculo Jaimista se han colocado pliegos, donde están firmando numerosas personalidades.

Los balcones de los centros tradicionalistas de Vizcaya aparecen con crespones de luto.

CAUSA PROFUNDO SENTIMIENTO LA MUERTE DE DON JAIME

MADRID, octubre 3.—(AP).—En las provincias Vascongadas, catalanas y valencianas, donde el jaimismo contaba con mayor número de partidarios ,ha causado profundo sentimiento la noticia que se recibió ayer, procedente de París, anunciando la muerte del Infante Don Jaime, Pretendiente al Trono de España.

Dícese que, con motivo de la muerte del Infante don Jaime, que no ha dejado sucesión, los derechos al Trono que pretendía poseer quedan incorporados de derecho en su primo el exrey Don Alfonso, quien desde ahora es el jefe indiscutible de los Borbones de España.

Los periódicos de Madrid «ABC» y «El Debate» publican sendos artículos necrológicos diciendo que se asocian al dolor que tiene que producir en una parte del pueblo español la muerte de Don Jaime, quien siempre se condujo caballerosamente.

El resto de la prensa publica una amplia información de la muerte de don Jaime, sin hacer comentarios.

LAS MARCAS MUNDIALES
UN BUEN HIGH BALL CON
Apollinaris
ES SIEMPRE MEJOR

LA ACTIVIDAD ELECTORAL EN LOS DISTRITOS

Hoy se celebrarán las elecciones con el fin de designar a 23 diputados

MADRID, octubre 3.—(AP).—Todos los partidos políticos realizan los últimos preparativos para las elecciones parciales que han de celebrarse mañana a fin de elegir veintitres diputados en distintas provincias.

Aunque se cree que los socialistas y republicanos lograrán sacar la mayoría de los escaños, los resultados de las elecciones de mañana se consideran como un barómetro por el cual el descontento que existe contra la República, se sabrá.

Las mujeres, a las que se concedió el voto el jueves por el Congreso, no participarán en las elecciones de mañana, por no estar incluídas en el censo electoral, pero se tiene entendido que participarán activamente en las operaciones electorales.

Los periódicos publican numerosas informaciones y artículos electorales, mientras las paredes de las calles se ven llenas de pasquines. En muchos lugares se ha roto la coalición republicano-socialista y lucharán los candidatos de ambas facciones separadamente.

La lucha principal en Madrid es entre don José Antonio Primo de Rivera, hijo del Marqués de Estella, como representante de la derecha y defensor de la dictadura de su padre ante la Cámara, contra Manuel Cossio, republicano de grandes prestigios, a quien se mencionó como posible candidato a la presidencia de la República.

La presentación de la candidatura de José Antonio Primo de Rivera en Madrid fué lo bastante para que todas las facciones republicanas y los socialistas, que intentaban luchar separadamente en las elecciones se unieron a fin de presentar un frente único contra el hijo del Dictador a quien suponen apoyado por numerosos electores.

ORTEGA GASSET HABLA SOBRE EL VOTO FEMENINO

Se trata de transformar a Aranjuez en el Hollywood de pueblos de Hispanoamérica

MADRID, octubre 3.—(AP).—El señor José Ortega Gasset, catedrático de la Universidad Central y diputado a Cortes ha hecho las siguientes declaraciones acerca de la Constitución que se piensa dar a la República española.

«No creo— que cambie nada la política en la República española con que se concediera el voto a la mujer. Personalmente he votado a favor del sufragio femenino, pero creo que debiera haberse llevado a la Constitución lo mismo que muchas otras materias que figuran en ella, y que son más propias de leyes especiales y no de una Carta Magna.

«Examinando a fondo la cuestión me parece un error que no se haya recordado que el problema es antiguo, y que lo han aceptado muchos países con larga experiencia y con resultados favorables.

«Todos tenían, antes de aceptarlo, los mismos prejuicios que España, habiéndose visto que en nada ha variado el resultado de las fuerzas políticas, dada la característica de las mujeres, que es de abstención en las luchas políticas.

«Ningún país puede dividirse en hombres y mujeres bajo el aspecto político y si tal división ocurriera, no puede subsistir.»

ARANJUEZ QUIERE SER EL HOLLYWOOD HISPANO AMERICANO

MADRID, octubre 3.—(AP).—Comunican de Aranjuez que el Ayuntamiento ha acordado solicitar del Congreso Cinematográfico Hispano Americano que se celebra actualmente en esta capital, que se declare a Aranjuez la Ciudad Cinematográfica de España, por poseer magníficos paisajes.

El Ayuntamiento se ofrece a ceder gratis los terrenos que la compañía quiera para transformar el pueblo en el Hollywood de Hispano América.

OCUPACION DE 16 CUADROS DE ALTO VALOR, PROCEDENTES DE UN CONVENTO DE M. RECOLETAS

Gran número de monedas falsas de cinco pesetas, están circulando en Ferrol

PAMPLONA, octuzre 3. (ST.)—Los carabineros recibieron confidencias de que en el mes pasado fueron sacados del convento de monjas Recoletas de esta capital 16 cuadros antiguos de gran valor y depositados en una casa particular del pueblo de Zuast. Practicadas las oportunas diligencias fueron halladas las obras de arte, que quedaron depositadas en el Gobierno civil.

SE DISPARA UN TIRO DE ESCOPETA LA HIJA DE UN ANTICUARIO

JEREZ DE LA FRONTERA, octubre 3. (ST.)—La joven Francisca Bernal Ríos, hija del conocido anticuario don Francisco Bernal, que sufría frecuentemente ataques de neurastenia, se encerró en una habitación y se disparó un tiro de escopeta que le destrozó la cabeza.

EL FERROL, octubre 3. (ST.)—Con motivo de las ferias circulan por los pueblos próximos numerosas monedas de cinco pesetas de procedencia clandestina.

En la parroquia de Gillobre han sido vistas tres mujeres que se dedicaban a colocar duros ilegitimos.

Dicen que éstos suenan como si no fueran falsos y que su peso es muy aproximado a los buenos.

DOS MUERTOS POR EL TREN

SAN SEBASTIAN, octpbre 3. (ST.) Cerca de un baile denominado Las Campos Eliseos, en Nartutene, un grupo de mujeres se hallaba charlando a última hora de la tarde en la vía del ferrocarril, y cuando quisieron apartarse para dejar paso a un tren, éste arrolló a una de las mujeres, dejándola horriblemente destrozada. En torno a los restos de la desventurada se formó un grupo muy numeroso. En estos momentos llegó otro tren y arrolló a Claudio Garichua, de treinta y cinco años, que también quedó muerto.

El Reverendo Padre Francisco Fábrega

El Padre Francisco Fábrega celebra hoy su santo.

Rector de Guanabacoa, primero; Vicario de la Orden calasancia de la Isla, después, Vicario otra vez ahora.

«Mens magna in corpora parvo», como dijo el poeta. Alma grande que no cabe en el cuerpo. Corazón que rebosa hasta el cerebro y cerebro que se escapa hacia el corazón. Espíritu robusto y fino que vence las más desaladas tormentas con la serenidad de su sonrisa.

En ella va prendido el cariño sincero de cuantos le conocen. Cuba le ha querido siempre tanto como él ha querido a Cuba, a la que durante algunos lustros ha dado la luz de su talento, la hondura de su saber y el ingenio y atildamiento de su pluma.

El DIARIO DE LA MARINA, en cuyas páginas ha colaborado el Padre Fábregas y a quien en todos tiempos ha estado unido con vínculos de estrecha amistad y de afinidad espiritual, le envía hoy el calor efusivo de su felicitación.

ESTA CAMPANA ELECTORAL ES MUY ENCONADA

Los enemigos de J. Antonio Primo de Rivera se fueron a las manos con sus amigos

MADRID, octubre 3. (A. P.)—La intensidad de la propaganda electoral para los comicios parciales de mañana, domingo, ha sido origen de incidentes importantes. Varios republicanos que daban mueras a José Antonio Primo de Rivera, hijo del difunto dictador, fueron agredidos por los amigos de ese candidato a diputado. Dos republicanos resultaron lesionados y seis contendientes heridos.

Los republicanos atacaron un automóvil que arrojaba proclamas en favor de Primo de Rivera, pretendiendo incendiarle. Los guardias cargaron, dispersando los grupos.

SE ANUNCIAN EN VARIOS LUGARES PAROS OBREROS

Es posible que hoy comiencen en Barcelona, Córdoba y Dos Hermanas, según ya se anunció

MADRID, octubre 3.—(AP).—Se han recibido telegramas de Barcelona, Córdoba y Dos Hermanas en los cuales se anuncia la posibilidad de que el lunes próximo se declaren huelgas generales en dichas ciudades, pues así, al menos, lo han declarado los elementos revolucionarios de las mismas.

El ministro de la Gobernación, don Miguel Maura, se ha puesto en comunicación con las autoridades respectivas para encarecer que adopten todas las medidas que consideren necesarias a fin de evitar de todos modos la alteración del orden público.

ALCALA ZAMORA SATISFECHO DE LOS DEBATES DEL CONGRESO

MADRID, octubre 3.—(AP).—El presidente provisional de la República, señora Alcalá Zamora, se muestra muy satisfecho de la marcha de los debates en el Congreso, habiendo manifestado que de continuarse las labores parlamentarias en la misma forma que hasta ahora, antes del veinte de este mes quedarán aprobadas las características más importantes de la Constitución.

La próxima semana será de gran trabajo para el Gobierno, con motivo del regreso del ministro de Estado, don Alejandro Lerroux, que se hallaba en Ginebra presidiendo el Consejo de la Liga de las Naciones.

TESORO ESCONDIDO EN UNA VIGA

SEVILLA, octubre 3. (ST.)—Ha denunciado a la Guardia civil doña Dolores Navas, domiciliada en la calle de la Divina Pastora, número 37, que hace varios días cinco albañiles, arreglando las fachadas y techos de su domicilio encontraron escondidas en una viga 2.400 pesetas, que se repartieron equitativamente.

Postales Españolas

EL PADRE SEGUNDO

Por C. CABAL

Bueno, pero por fin ¿hay o no hay?. A juicio de D. Niceto, nuestro querido hermano en Jesucristo, —¡bah, bah, sí, sí!, ¿qué va a haber?... A juicio del Sr. Maura, nuestro hermano también, etc., etc. —no que no, vaya, vaya, ¡claro que hay!... Este es el cuento del chino a quien le piden cosas que no tiene en su comercio minúsculo:

—¡Hay, pero no hay, señó!..

Fué a Burgos el señor Maura, y pronunció un discurso fervoroso, lleno de unción evangélica. En sus tiempos de monárquico, no hablaba el Sr. Maura de esta suerte. El roce con la República, y acaso más todavía el roce con D. Niceto, debieran originarle una honda conmación espiritual. Son a estas horas D. Niceto y él los Padres republicanos de nuestra Iglesia Católica, y no hay que maravillarse de que en las ocasiones convenientes, D. Niceto se encienda y hable así:

—Yo soy el Padre primero!

Y añada el Sr. Maura:

—Y yo el segundo!..

La plaza del tercero está vacante, pero la ocupará dentro de poco Don Fernando de los Ríos.

Pues sí, que habló el Sr. Maura en el acto de Burgos en cuestión, y dijo rotundamente que eso de que no hay es una historia, porque bah, bah, bueno, bueno, ya lo creo que hay, qué no va a haber!...

—Hay afirmó en su discurso— una persecución terca y "sañuda" contra los ideales religiosos, que yo no sé a qué conduce...

Allá va un verbigracia que lo prueba: el caso de Covadonga. Ante esta persecución que el mismo Sr. Maura reconoce, quisieron reunirse en Covadonga para tratar de evitarla, alrededor de veinte mil astures. Ordenes terminantes del Gobierno les vedaron el propósito, y aún no sabe el por qué. Aún nuestro mismo hermano en Jesucristo, el Sr. Maura el católico, hubo de decretar rotundamente que de Covadonga, mutis.

— Cómo?.. ¿Qué es eso? ¿Covadonga, dicen?... Ah, no, por todos los santos!..

Hay que pensar del gobierno que tenga sus razones especiales para esta resolución. Es un lugar remoto Covadonga, sin centros que combatir, y sin autoridades que atacar. Metidos en Covadonga los veinte mil católicos del caso, no podrían hacer más, de incomodarse, que darse de cabezadas contra todas las peñas del contorno. Espectáculo terrible, que hubieran aprovechado las naciones extranjeras, para decir quizás de este gobierno que traía demasiadas cabezadas!.. Esto pudiera ser una razón de las que expliquen el punto ,sin olvidar también, por otra parte, las grandes sorpresas bélicas que nos tiene en reserva el porvenir. Me consta que en Alemania han inventado ya el aire magnético, que se echa en cualquier pueblo, por la noche, aprovechando el instante en que están en el chigre los serenos. Por todas las ciudades de Alemania se pasa luego un aviso, y se arma en el momento en todas ellas una tal zarabanda de disparos, que es una verdadera bendición. Se hacen estos disparos al tun-tun, en el baile, desde el baño, a la hora de merendar, en el instante de salir del cine, y el aire susodicho los atrae, los junta encima del pueblo, y los echa sobre él de sopetón, a modo de tempestad... De los veinte mil católicos que iban a reunirse en Covadonga, quizás temiera el gobierno que le pudieran airear así.

De todos modos hay persecución. El Sr. Maura lo dice; pero amenaza a las veces a cuantos se quejen de ello con una represión excepciones. Hay que esperar, sin embargo, que si echa alguno a la muerte, nuestro querido hermano en Jesucristo no le deje marcharse sin un beso.

Han sido detenidos los albañiles José Ruiz Rosas, Antonio Ledesma y Manuel Ortiz, a los que se les ha intervenido 1.375 pesetas y varios efectos que compraron con el dinero susodicho.

ECOS DE ANDALUCIA

SEVILLA: AGRESION FUSTRADA. — EL PROYECTO DEL ESTATUTO ANDALUZ. — MEDICO QUE SE ENVENENA.

Al atravesar el automóvil propiedad de los dueños de la fábrica de loza, «La Cartuja», la distancia que hay de la población a la fábrica, fué objeto de una agresión.

Unos pistolero sapostados en el camino dispararon contra el interior del coche, pero dentro no iba nadie.

El chofer resultó ileso.

Se cree que los autores del atentado puedan ser sujetos despedidos de la fábrica.

En Sevilla, como en casi toda la región, no va logrando gran ambiente el proyecto de Estatuto Regional Andaluz, tal como se halla redactado.

Su aprobación en vez de mejorar la crisis actual, podría ser motivo de nuevos conflictos y de nuevas exacciones.

Se nos dice que la mayoría de los informes de corporaciones que se van recibiendo, señalan varias deficiencias del Estatuto.

Bueno es combatir el centralismo, pero no destruír en parte la Unión Nacional.

CORDOBA: ENTRE SOCIALISTAS Y COMUNISTAS. — EL PROBLEMA AGRARIO.

En Puente Genil sobre si debía irse o no ala huelga, riñeron varios socialistas con otros comunistas, a la Puerta de la Casa del Pueblo, empezando la discusión entre el concejal y Delegado del Trabajo Pascual Cacezas Delgado y el extremista Valentín Delgado.

Este con una navaja se avalanzó contra el concejal hiriéndole. Acudieron amigos de unos y otros, resultando el Conserje de la Casa del Pueblo José Jiménez Saldaña, con una grave herida en el vientre, que le ocasionó José Campos, compañero de Valentín.

La actitu dde los labradores cordobeses que temían ser atropellados en sus derechos de propiedad, se ha calmado bastante al irse conociendo el articulado del proyecto agrario.

Las reformas no tienen para la propiedad el rigor que se temía.

No obstante son muchos, y lo mismo sucede en otras provincias, los propietarios que no piensan sembrar.

En algunos pueblos la actitud de los campesinos es algo alarmante.

GRANADA: VOLVIENDO A LA NORMALIDAD.—DISPAROS CONTRA EL JEFE DE LA POLICIA URBANA.

Granada después de los últimos sangrientos sucesos, recobra la calma.

Por lo pronto reunidos varios Sindicatos en la Casa del Pueblo se acordó desistir de la huelga general anunciada.

Los obreros del ramo de construcción han cesado en su paro y los tranviarios han puesto en manos del Gobernador la resolución de su pleito.

Solamente en el Padul es donde se han realizado algunas coacciones y para donde salieron fuerzas militares.

En Motril ha sido objeto de un atentado el Jefe de la Policía Don José Constans Guerrero.

Parapetado en un portal existía un hombre esperándolo, que, al llegar cerca, le disparó un tiro de revólver, huyendo seguidamente.

Al ruido del disparo aparecieron varios vecinos que persiguieron al agresor sin darle alcance.

El disparo no hizo por fortuna, blanco.

Se espera averiguar quién fué el autor del atentado, pues se asegura que no faltan indicios.

CADIZ: POR NO TOCAR LA MARCHA REAL

En el Tennis Club de Cádiz se llevó a cabo una fiesta aristocrática, a la que concurrieron importantes elementos.

Tomó parte, contratada por el Club, la orquesta Alaska.

La mayoría de los concurrentes se empeñó en que dicha orquesta ejecutase la Marcha Real.

Los músicos se negaron terminantemente y aquí nació el escándalo.

Los individuos de la orquesta fueron apaleados y además se les expulsó violentamente del local.

El hecho fué denunciado al Gobernador, quien lo comprobó y como consecuencia acordó en primer término que se clausurase el local y después que se abriera un expediente que es probable pasará al Juzgado.

Las Nuevas Costumbres: Refinamientos Sociales

Uno de los atractivos que, además de las muchachas bonitas, poseen ahora los Cafés al aire libre, es el VERMU PEMARTIN, servido en BOTELLITAS IRRELLENABLES de una toma personal, según se ve en esta escena de nuestro repórter gráfico.

Rompa usted mismo el precinto de la Botella, para su propia garantía.

PUREZA, BOUQUET, ELEGANCIA

Mujeres y Pemartin, hasta el fin...

El Jabon de LA TOJA

SE DISTINGUE

Por su exquisita suntuosidad, su delicado perfume y, por la suavidad y belleza que dan a la piel sus componentes tónicos y antisépticos.

ANUNCIANTE: Tiene Vd. derecho a usar, GRATIS, nuestra Estación de Radio

M.E.C.D. 2016

Juventud Asturiana y Centro Gallego en un Gran Match en el Campo Polar

TOPICOS FUTBOLISTICOS
NOTICIAS Y COMENTARIOS

Toros y Alacranes se enfrentarán esta tarde en un partido que tiene gran importancia; también jugarán dos equipos infantiles y Olimpia y Catalunya. En el Stadium «La Tropical»

LOS LEONES DEL IBERIA CON UNA SELECCION Y DESPUES JUGARAN HISPANO Y FORTUNA

(Por «PETER»)

EN el Campo Polar tendrá lugar esta tarde un gran programa. Figura como número de atracción un match entre los Campeones Nacionales del Deportivo Centro Gallego y Juventud Asturiana, en opción a la Copa Omega.

Esta semana, que ha sido pródiga en comentarios sobre asuntos futbolísticos, los aficionados no han dejado de hablar con calor sobre las probabilidades que hay de triunfo en ese gran match que tendrá lugar esta tarde en el Campo Polar. Los señores que tienen a su cargo la dirección de los equipos lo han cometido a un buen trainning y han tratado por todos los medios de reforzarse lo mejor posible, pues tanto los Toros como los Alacranes creen tener asegurado el triunfo en el bolsillo.

El once del Catalunya, que es el que está en el primed lugar del torneo, jugará con el Olimpia. Los chicos de Colón 35 podrán presentar su cuadro en mejores condiciones de las que lo pudieron presentar el domingo pasado; Mario, creemos que habrá sanado ya y Becerra cumplió el castigo impuesto.

El cuadro de la Juventud tendrá que rendir su máximo esfuerzo para vencer esta tarde a los Alacranes, pues los Campcones además de tener un buen conjunto no quieren dejar escapar el chance que ahora se les presenta de conquistar el trofeo por el que más veces han luchado todos los equipos de Primera Categoría de la Habana.

Anoche se nos dió las alineaciones de los equipos que hoy juegan.

El señor Pagés, entrenador del Catalunya, nos dió ésta:

Zamorita; Ignacio, Charles; Rafael, Candusa y Roselló; M. Galcerán David, A. Galcerán, Serra y Petit Trabancos.

Del Deportivo Centro Gallego, nos dieron este line up:

Amador; Simón, Choren, Pepón. Cholas, Agustín, Tomás. Chirri, Mc Leod, Strauss y Nico.

El señor Benjamín Mieres, presidente de la Sección de Fott Ball de la Juventud Asturiana nos dió esta alineación:

Carlos; Tapia y Lavidtovich; Mariano, Baez y Gisleno; Enrique. Pelayo, Beringer, Benegas y Coto.

En el Stadium de «La Tropical» habrá un programa de tres juegos, siendo el primero entre los equipos de la categoría modesta, Templete y Europa, que empezarán a la una y media.

A las dos y media de la tarde el Real Iberia jugará contra una Selección. No sabemos cómo estará integrada esta Selección, pero lo que nos autorizan a decir es que el Real Iberia se presentará íntegro, y si hay alguna baja, será únicamente por enfermedad. Y tal como se nos dijo, se lo trasladamos a los aficionados.

A las cuatro de la tarde jugarán Hispano y Fortuna, los eternos rivales de todas las épocas. Los encuentros de estos dos equipos siempre tienen un cachet especial, son ya tradicionalistas y, sobre todo, los partidarios de esos equipos no dejan de ver ni uno.

Se nos olvida decir que en el Campo Polar, como número aperitivo, habrá un match entre los equipos infantiles Loma y Juventud. Mucho nos agrada poder das esta noticia, pues como por algo se empieza, presumimos que dentro de muy poco tiempo todos los teams de Primera Categoría tendrán su equipo infantil. Tenemos la certeza de que la Asociación de Foot Ball de la República de Cuba lo ha hecho obligatorio en los Clubs a ella ligados. Y al comenzar a dar exhibiciones de infantiles los Clubs de la Federación de Futbol de la Habana, quiere decir que pronto será una realidad lo que a nosotros nos parecía un sueño.

Ya verán los presidentes de clubs cómo a la vuelta de un par de años vamos a tener jugadores buenos, amantes la mayoría de ellos de los Clubs en que inician sus primeras armas deportivas. Y será entonces la hora en que puedan refrescar los bolsillos de los eternos sacrificados en las sociedades balompédicas.

Del Colegio Provincial de Arbitros recibimos copia de una comunicación que dice así: «Señor Presidente de la Federación de Fútbol de la Habana. Presente.—Muy señor nuestro: Cúmpleme el manifestarle que en la Asamblea general extraordinaria celebrada en la noche de ayer por el Colegio Provincial de Arbitros de la Habana, se tomó el acuerdo de dar posesión de los cargos de secretario, primero y segundo vocal a los señores siguientes: Secretario, señor José Solsona. Primer vocal, señor Saturnino Alvarez; segundo vocal, señoor José Dunjó. Lo que tenemos el gusto de participar a usted a los efectos de que por ese Comité directivo sean ratificados dichos nombramientos. En espera de su contestación, quedamos siempre atentos afectísimos y ss. ss. **Colegio Provincial de Arbitros.—J. Solsona**, secretario.»

Arbitros que actuarán esta tarde en el Campo Polar:

Loma y Juventud, partido de infantiles: Hermida Mesonero.

Catalunya y Olimpia: José Dunjó.
Centro Gallego y Juventud Asturiana: Pelegrín Pérez.

Saturnino Alvarez, José Solsona y Hermida Mesonero, actuarán de jueces de líneas en los tres partidos.

El presidente y secretario del Deportivo Luyanó, nos participan el haber cambiado de domicilio social. Ahora lo tienen en Concha 236, altos.

Lo que publicamos para general conocimiento.

Deseándole al mismo tiempo muchos triunfos en la nueva residencia.

El señor J. M. Martínez, secretario del Deportivo Centro Gallego, cita, por este medio a los socios de esa institución para la junta que tendrá lugar el próximo lunes día 5, a las nueve de la noche, en el local del M. I. Centro Gallego.

Dénse, pues, por citados, todos los socios del Deportivo.

AMADEO
Adivine quién es. Teléfono A-6562.

JIMMY WILSON
Catcher regular de los Cardenales de San Luis

Se Discute el que Mack no Cambiara

A Earnshaw en su turno al bat cuando tuvo la carrera del empate en la tercera

ST. LOUIS, octubre 3. (AP.)—Los Cardenales del St Louis, jubilosos después de su victoria de ayer en la serie mundial, salieron de aquí al mediodía en un tren especial, rumbo a Filadelfia donde celebrarán el tercer game de la serie con los Athletics, el próximo lunes.

A pesar de que el manager Gabby Street no ha hecho anuncio definitivo, Burleigh Grimes se considera la probable selección de Street.

Ni en la época en que Fred Merkle dejó de pisar la segunda, ni cuando Gene Tunney escuchó aquel célebre «conteo largo», ha encontrado el mundo deportivo más argumentos en pro y contra para hablar de la estrategia o falta de ella, que en el segundo juego de la actual serie.

Mack cometió el mismo error dos veces, declaran algunos veteranos del base ball, cuando permitió a George Earnshaw tomar su turno al bat, en lugar de enviar a un emergente, cuando tenía la carrera del empate en la tercera base y otras en perspectiva.

Los Athletics dicen todos unánimemente, tendrán que tratar de controlar un poco más la velocidad de los Cardenales en las bases, especialmente de Pepper Martin, si quieren evitar que los Campeones de la Liga galopen libremente por las bases.

Martin, el joven que dijo que podría batear cualquier clase de pitching que le ofrecieran los Campeones del mundo y lo ha probado completamente, luce como el héroe de la serie, hasta el momento.

Nada menos que una autoridad tan grande como el propio Connie Mack, rindió tributo al sensacional y joven outfielder de los Cardenales. Mack dice que Martin ha sido el player más sobresaliente de la serie.

Hoy figura como el leader al bate en la serie, encabezando a sus compañeros Chick Hafey y Jim Bottomley, a la vez que opaca a Mickey Cochrane, al gran Simmons y a Jimmy Foxx, de los Campeones del Mundo.

«Dije podría batear contra cualquier clase de pitching. Lo he hecho y continuaré haciendo.»

LOS MAS IMPORTANTES PARTIDOS EN OPCION A CAMPEONATOS REGIONALES

MADRID, octubre 3. (A. P.)—Veintiseis partidos se efectuarán el domingo en opción a los campeonatos regionales. Y los más interesantes son los que jugarán Sevilla contra Betis; Castellón contra Valencia y Osasuna contra el Irún.

Triunfó el Hershey en el Primer Juego de la Serie Extra

Paituví dominó a los detallistas. Fallaron los pitchers del A. D. C. Santacruz, gran promesa. Esta tarde segundo juego en los terrenos del Vedado Tennis Club

Comenzaron con buen pié los azucareros su serie extra.—Se han colocado al borde del triunfo final y todo parece que le corresponderá definitivamente el segundo lugar del Campeonato Nacional de nuestro amateurs.—Ayer mientras Paituví pudo mantenerse en todo el juego capeando con gran éxito las situaciones comprometidas Horacio Alonso sostenía una verdadera lucha con sus serpentineros teniendo necesidad de emplear todo su staff y no existiendo, en realidad, grandes esperanzas de que pueda surgir una reacción en este departamento en la tarde de hoy. Viego ,en cambio, tiene en su reserva magnífico material para utilizarlo con grandes esperanzas en su próxima demostración.

Nuevamente hicieron gala ayer los azucareros del poder extraordinario de su bate. Los pitchers de Alonso tuvieron que enfrentarse ciertamente con los mas recios sluggers de nuestros amateurs. No puede negársele al team visitador esta condición poderosa de su team, capaz de amedrentar al mas valiente lanzador.

Pero no quiere esto decir que la debilidad de los pitchers adversarios fuera el motivo que hizo brillar a la toletaria del Central: frente a los mejores siempre se ha impuesto en este Departamento los victoriosos de la tarde.

Santacruz, volvió a significarse. Este novato resulta una risueña esperanza para nuestro base ball.—Siempre que la oportunidad se le orece conquista las mejores palmas. Alvarez, González y López se significaron también en la ofensiva, repartiendo estos nombres sus esfuerzos en las filas de los teams actuantes.

En el Vedado Tennis ayer se congregó poco público. No correspondió como se esperaba pese al gran cartel de los contendientes.

ESTA TARDE SEGUNDO JUEGO

A la misma hora que ayer sábado, tres de la tarde, y en el propio lugar, Vedado Tennis Club, se efectuará el segundo juego de esta serie extra, hoy, domingo. De conquistar nuevamente la victoria el Hershey, como hemos dicho, finalizará en el segundo lugar. De serle adverso a los azucareros este desafío quedará empatada la serie y tendrá que ser decidida el próximo sábado, día 10, fecha nacional.

La serie cuadrangular espera para decidir definitivamente su fecha inaugural el resultado del juego de esta tarde.

A. D. C.

	V	C	H	O	A	E
V. Pérez. cf	5	2	1	2	0	0
J. López, rf	5	0	2	1	0	0
G. Ballesteros 2b.	4	0	0	4	1	0
J. Prieto p	1	0	0	0	3	1
J. M. Estevez 1ra	3	0	0	7	0	0
J. Vázquez cf.	4	0	1	2	0	0
F. Mata ss	3	1	1	0	4	1
D. Ulivarri 2b	2	0	1	0	1	1
J Prieto Delgado c	2	0	0	3	1	0
J. Rodríguez, pylb	4	0	1	5	1	0
A. Izquierdo 3b	2	1	1	0	2	1
B. Backer p.	0	0	0	0	1	0
J. Valdés x	1	0	0	0	0	0
G. Dávila p	0	0	0	0	0	0
Totales	36	4	8	24	14	4

HERSHEY

	V	C	H	O	A	E
Del sol rf	2	1	1	3	0	0
González ss	4	1	2	2	5	0
Alvárez 3b	4	0	2	2	4	1
Román lf	4	0	0	3	0	0
Batán cf	5	1	2	1	0	0
Pairtuví p	4	0	1	0	2	0
R. Ruiz 2b	5	1	1	5	1	1
Fernández c	4	1	1	1	0	0
Santa Cruz 1b	4	3	2	10	0	1
Totales	36	8	12	27	12	3

Anotación por entradas
A. D. C. ..... 000 000 301—4
Hershey ..... 122 010 20x—8

Carreras empujadas: M. Román. F. González. A. Alvarez. B. Ruiz. J. Fernández. A. Batán. J. López. Two base hits: R. Ruiz. A. Izquierdo. J. López. Sacrifice hits: F. González. A. Alvarez. A. Paituví. E. del Sol. Bases robadas: M. Román. A. Alvarez. F. González. Struck outs: A. Paituví. 1; J. Prieto 0; J. Rodríguez 3; Backer 0; G. Dávila 0; Bases por bolas A. Paituví 4; J. Prieto 3; J. Rodríguez 0; Becker 0; G. Dávila 1; Tiempo: 2 horas.

Umpires R. Atán home; F. Hernández y Magriñat (bases) Anotador: Hilario Franquiz. Observaciones: Hits a J. Prieto O en 1/3 y 10 v. e. a J. Rodríguez. 10 en 3/2 y 21 v. e. — x Bateó por Backer en el 7. a Becker; 0, en 1 y 4 v. e. Lo perdió J. Prieto.

IMPONENTE EL SEPELIO DEL ATLETA FORTUNISTA VIVERO

Fué la víctima de los sucesos del Víbora Tennis

Un triste epílogo tuvo en la tarde de ayer el condenable suceso ocurrido en la prestigiosa sociedad Víbora Tennis Club con ocasión de efectuarse el juego decisivo del Campeonato femenino de basket ball. Recibieron cristiana sepultura los restos del infortunado joven Cheo Vivero, atleta del Club Fortuna, víctima inocente del brutal atentado. El cadáver de Vivero fué tendido en el Fortuna Sport Club. Sus compañeros lo solicitaron y lo obtuvieron de sus familiares y partió del palacio social fortunista imponente manifestación de duelo. Todas las clases sociales se unieron al dolor intenso de los familiares y amigos de Vivero, testimoniándole su simpatía.

En una verdadera montaña de flores fueron convertidos los salones del Fortuna. El círculo Dental, el Colegio Estrella, el Club Teléfonos, Directiva del Fortuna, sus compañeros de basket ball, amigos de El Encanto, la Liga Fenemina de basket ball y muchas otras coronas se recibieron como una ofrenda al desaparecido.

Participaron también de la manifestación de duelo intenso la directiva del Fortuna en pleno, Gailetero, Orobio, López, Estévez, Carretero, Campa, representaciones de todos los clubs deportivos, atletas, periodistas y pueblo en general.

El Club Fortuna pierde un miembro entusiasta que era una risueña esperanza para su causa. La oración fúnebre del Dr. Modesto Ruiz, sentidísima, conmovió profundamente a los reunidos y las palabras francas, sinceras de un compañero de luchas deportivas fueron escuchadas con emoción.

Nuestro pésame a sus familiares.

OLIVARES JUGARA LA SEGUNDA

Allan Sothoron, manager de los Coroneles, dispone el pase de Joey a la intermedia

LOUISILLE, Ky., octubre 3.—(SE).—Según el veterano Allan Sothoron, manager de los Coroneles de Louisville, Joe Olivares, infielder cubano de la novena será en 1932 el second baseman regular del club.

Despues de haber tropezado con incontables dificultades debido al paso de su estrella Babe Herman al inflied de los Cubs(Sothoron ha hecho numerosas combinaciones tratando de llenar la vacante de su célebre jugador, pero hasta ahora todo su esfuerzo ha resultado nulo.

Billy Berwanger, un colegial, que fué utilizado en algunos juegos, ha demostrado ser muy débil todavía para los juegos de una liga clase Doble A. Artie Funk, utility infielder, sólo puede jugar la tercera y Foster Ganzel, que en algunas ocasiones ha jugado el infielder parece a sus anchas en la intermedia.

El único jugador que Sothoron tiene a mano es Joe Olivares, infielder cubano, y todo parece indicar que será el llamado a jugar el puesto de Herman. Olivares no ha tenido este año una gran campaña al bate, pero, fildeando es insuperable y se cree que pueda resultar en la posición.

La forma en que ha de quedar el infield, sin embargo, dependerá grandemente de los dos jugadores que el Chicago envíe al team en la primavera como pago a los servicios de Herman.

ANUNCIESE EN EL Diario de la Marina

Un Enorme Estelar, que se Empata en la Trágica, en Habana Madrid

Se resolvió en una hora de las más rudas y brillantes que se han disputado en la Habana. Lo ganaron, a 29 iguales, Olaveaga y Guesala, por saque corto a Andrés. Ovaciones delirantes

HOY, DOMINGO, OTROS DOS ESTUPENDOS ESTELARES

MICKEY COCHRANE
Catcher regular de los Athletics de Connie Mack

Sábado. Día del alborotante pueblo soberano; ante dos llenos ruidosos e hinchaos peloteamos las dos funciones del programa; la de la tarde y la de la noche, y salimos encantados porque hoy domingo de Sansarapico, daremos suela y sánsara peloteando otros dos.

Por la tarde, pelotearon el primero, los blancos Montes Menor y Cubota, contra los azules Constante y Buendía Menor. Un gran empate a la una. Lo demás de calle por los dos blancos; que jugando bien dejaron a los azules "moraos» y en 18. Boletos a $1.80. Boletos de la primera quiniela de Cubota a $5.00; y la de Cubota y de Buendía Menor, que pagaron con $14.00.

Gran estelar; lo debaten los de blanco Emilio y Epifanio contra los azules Iturrino y Gayarre, que estelar y todo lo demás que ustedes quieran; pero que no dió aceite ni para que alumbrara un candil. Dos empates en una y en dos. Nada más. Todo lo demás y más de calle por los dos azules, que estuvieron bien, y otro par de inofensivos, los blancos; que quedaron en 17 por un casual. Boletos a $1.80. Boletos de la segunda quiniela de Labat Mayor a $4.40 y combinada de Labat Mayor y de Florentino a $32.00.

Cierre de la tarde. Lo pelotean los blancos Ozquila e Ibarlucea contra los azules Pastrana y Bernal. Hay lío y hay nueces, pues en un peloteo tan travieso como laberíntico, lo empatan con sobresalto general en 1; 3; 4; 11; 13; 16; 17; 18; 24 y 25 y alto el laberinto. Lo ganaron los azules. Boletos a $1.80. Lo mejor de la tarde.

Por la noche volvieron los mismos soberanos de la tarde, los blancos Alí y Azpeitia, contra los azules Gil y Montes Mayor. Otro par de infelices que estuvieron bastante mal y quedaron en 22, diciendo que iban bien, porque los blancos soplaban como ciclón. Boletos a $1.40. Boletos de la primera quiniela de Azpeitia que pagó con $4.20 y combinada de Azpeitia y de Vallejo a 20 pesos.

Se pelotea el gran estelar entre los blancos Andrés y Labat Menor, contra los azules, Olaveaga y Guesala. Y para que lloren los que no fueron ayer, les diré que fué el partido más grande, más enorme, uniforme y grandioso peloteado en Habana-Madrid, pues en una hora todo ataque sañudo, todo destreza, saña y alma y arte, derroche que hicieron las dos parejas, tuvieron en pie al conglomerado humano, que se quemó las manos haciendo ovaciones sonoras y continuadas. Empates soberbios y muchos en las tres decenas; cortos y formidables los avances; cortos y formidables los contravances; cada tanto una arrogante jornada. Llegaron altivamente iguales a la trágica. Mazorra en Habana-Madrid. Lo ganaron los azules, por saque corto de Andrés. Boletos a $1.20. Boletos de la segunda quiniela de Gárate a $2.40 y combinada de Gárate y de Epifanio a 22 pesos.

Y cerró la noche, en que se escribió una foja brillante para el gran deporte en el estelar, peloteando el cierre los blancos Vallejo y Labat Mayor contra los azules Pascau y Florentino. Buena quincena. Varios empates; en la segunda mando y mando como un general, ganando el partido. Los azules quedaron en 20. Boletos a $1.80. Hoy lo mismo de lo mismo.

Don Fernando.

PROGRAMA OFICIAL PARA LAS FUNCIONES DE HOY DOMNGO:

A las tres de la tarde

Primer partido a 30 tantos: Ozquila y José Mary (blancos); Gil y Azpeitia (azules). A sacar blancos del cuadro 14 y azules del 14½.

Primera quiniela a 6 tantos, a sacar del 14: Azpeitia; Pascau; Florentino; Vallejo; Ibarlucea; Bernal.

Segundo partido a 30 tantos: Olaveaga y Gayarre (blancos); Andrés y Guezala (azules). A sacar blancos y azules del cuadro 14½.

Segunda quiniela a 6 tantos, a sacar del 14: Iturrino; Sarmiento; Gárate; Labat Menor; Epifanio; Olaveaga.

Tercer partido a 30 tantos: Guillermo y Buendía Mayor (blancos); Pascau e Ibarlucea (azules). A sacar blancos y azules del cuadro 14½.

A las 8 y 15 de la noche

Primer partido a 30 tantos: Montes Menor y Echanique (blancos); Constante y Cubota (azules). A sacar blancos del 13½; azules del 14½.

Primera quiniela a 6 tantos, a sacar del 14: Zamora; Pastrana; Ozquila; José Mary; Guillermo; Alí.

Segundo partido a 30 tantos: Emilio y Gárate (blancos); Sarmiento y Epifanio (azules). A sacar blancos y azules del 14½.

Segunda quiniela a 6 tantos a sacar del 14: Labat Mayor; Buendía Mayor; Emilio; Gayarre; Guezala; Andrés.

Tercer partido a 30 tantos: Pastrana y Florentino (blancos); Alí y Bernal (azules). A sacar todos del 14½.

El Boxeo en Nueva York se ha Reducido a un Perpetuo Duelo Económico Entre el Madison Square Garden y Ebbets Field

Johnston, que es el que tiene los negocios opuestos al Garden, es un hombre muy hábil, maneja la política local a su favor, siendo el mejor sustituto del difunto Tex Rickard. Notas

(Por D. WALTERS)

NUEVA YORK, Octubre 1. (SE)—Muerto Tex Rickard, solamente quedó en Nueva York un promotor capaz de reunir atractivos de box que llevaran al público al estadio. Ese hombre es Jimmy Johnston, hombre pequeño de cuerpo, nacido en Inglaterra, que en su mocedad fué pugilista y en su madurez reúne a su talento comercial cierto gusto por la política.

Johnston es hombre del partido que está en el poder en Nueva York y su influencia con los poderes administrativos parece ser grande. El ha logrado que se suspenda a boxeadores enemigos y que se levanten suspensiones a peleadores amigos. Y como Johnston sabe que Primo Carnera, el gigante italiano, es todavía en Nueva York el atractivo más grande, obtuvo que la Comisión Atlética del Estado levantara la suspensión que tuviera sobre Carnera.

Comenzó Johnston a hacer sus pruebas con Carnera haciéndolo pelear con un irlandés ridículo llamado Pat Redmond y ahora se propone hacerlo pelear con Jack Sharkey.

La Asociación Nacional de Boxeo no ha ayudado a Johnston al hacer su lista trimestral de boxeadores por orden de su habilidad. En la lista se coloca a Jack Sharkey como el número uno entre los contendientes al campeonato mayor de box, y a Primo Carnera como el número trece.

La distancia es por ello grande, y el triunfo de uno u otro nada querría decir ante los ojos de la Asociación. Pero la entrada en Ebbets Field, el estadio de baseball de Brooklyn, donde blande su látigo promotorial Jimmy Johnston, pudiera tener mucho significado. Johnston no espera reunir un millón de dollars. Ya esas taquillas pasaron a la historia.

Pero cree Johnston que reunirá por lo menos un cuarto de millón de pesos. Lo grave del caso es que la multitud que se reuna en el estadio no irá con la esperanza de ver a Jack Sharkey, el llamado campeón americano, vencer, a un pretendiente extranjero, sino por el contrario, va con la esperanza de que el mastodonte extranjero envíe a las regiones de Don Morfeo al pretendiente americano.

El motivo de esta paradoja es simple. Mr. Jack Sharkey es un peleador muy poco popular. Ha derrochado todas las oportunidades de engrandecerse que se le han brindado, y en sus peleas se ha conducido miserablemente. Su última apología de pelea fué el combate que en el mismo Ebbets Field sostuviera con un peso mediano llamado Mickey Walker

Primo Carnera se ha levantado a fuerza de innumerables tanques. Pero todavía hay dos peleas que ayudan a restaurar el poderío del Primo como peleador de atractivo El Primo derrotó a Young Stribling en Londres y derrotó a Paulino Uzcudun en Barcelona.

Fué Paulino el escalafón que elevó a Max Schmeling para el campeonato El derrotar a Paulino Uzcudun no es cosa que deje de tomarse en consideración.

Si Primo Carnera supiera aprovechar sus fuerzas y cuerpo y desarrollara un «punch» no habría peleador que tuviera su cartel como atractivo Recuérdese el cartel que adquirió Luis Angel Firpo, con sólo el poder de un gancho derecho que tumbaba Y recuérdese que en los días de Firpo no había competencia seria entre los heavyweights.

La batalla entre Carnera y Sharkey el 12 de Octubre en Ebbetts Fields debe traer resultados placenteros Pudiera eliminar a dos de los combatientes que más daño han hecho al boxeo moderno Sharkey con sus «fouls», sus llantos y su temperamento, y Carnera con sus tanques y la horda de «managers» hampones.

Corresponsal.

EN UN JUEGO DE MUCHO BATTING VENCIERON LOS DEL CLUB ROCHESTER 9x6

ST. PAUL, octubre 3. (AP.)—Rochester tomó la delantera, dos juegos por uno en la pequeña serie mundial al derrotar al St. Paul, 9 por 6, esta tarde. Fué un día grande para los bateadores, impidiendo una ligera llovizna a los pitchers agarrar debidamente la bola. El batting de Puccinelli y Durst fué la nota saliente del juego.

		C.	H.	E.
Rochester	300 101 400	—9	15	0
St. Paul	000 330 000	—6	12	0

Baterías: Mose, Starr, Judd y Florence. Harris, Prudhomme. Murphy, Van Atta y Fanner.

FRANKIE GENARO GANO POR DECISION EN UNA PELEA A QUINCE ROUNDS

PARIS, octubre 3. (AP.)—Frankie Genaro, campeón mundial de peso mosca, según la Asociación Nacional de Boxeo de los Estados Unidos, superó por puntos a Valentín Angelmann en una contienda caliente a 15 rounds, celebrado aquí esta noche.

CAMPO POLAR
FEDERACION DE FOOT BALL DE LA HABANA
Domingo 4 de Octubre de 1931
PROGRAMA:
1.30 P. M.
EQUIPOS INFANTILES
Juventud Asturiana vs. Loma F. B. Club
2.30 P. M.
TROFEO OMEGA
Catalunya Sport Club vs. Olimpia Sporting Club
4.00 P. M.
Juventud Asturiana vs. Deportivo Centro Gallego
PRECIOS:
Entrada, 70 cts. - Señoras y niños, 20 cts. - Los socios pagarán solamente 50 cts.

NORTH GERMAN LLOYD BREMEN
LLOYD —NORTE ALEMAN—
Próximas Salidas:
Para: VIGO, CORUÑA, GIJON Y BREMEN.
Vapor "YORCK" NOVIEMBRE 7.
Para: SOUTHAMPTON, BOULOGNE Y BREMEN.
Vapor "RIO BRAVO" NOVIEMBRE 3.
Para: VERACRUZ, TAMPICO Y GALVESTON.
Vapor "RIO BRAVO" OCTUBRE 9.
Vapor: "GOTHA" NOVIEMBRE 5.
Para: GALVESTON
Vapor "YORCK" OCTUBRE 26.
A. C. FABRICIUS & Co. S. en C.
AGENTES GENERALES
Pasajes Cámara Obispo 28 A-3455
Pasajes Tercera Amargura 1 M-8066
Fletes Oficios 18 M-8082, M-3951

TESORO DEL ESTOMAGO
CASTAÑO Y ALBA
MARCA REGISTRADA
TONICO DIGESTIVO Y ANTIGASTRALGICO
50 años de éxito. Cura pronto todas las enfermedades del estómago e intestino. Venta en Farmacias

SU MEJOR AGENTE DE VENTAS: EL ANUNCIO EN EL DIARIO

M.E.C.D. 2016

LOS WHITE SOX EMPATAN LA SERIE CON LOS CUBS

"PITCHEARE" EL PRIMER MATCH EN FILADELFIA, DIJO L. GROVE

LEFTY GROVE

Pero se dice que tiene una ampolla en el dedo índice de la mano de pitchear y que no podrá volver al box. También se dice que será utilizado solo como pitcher de tapón en la Serie

FILADELFIA, Oct. 3, (AP.)—La posibilidad creciente de que los Cardenales del S. Louis hayan visto por última vez a Lefty Grove comenzar un juego en la actual serie mundial ha mejorado notablemente las posibilidades de triunfo de la Liga Nacional por vez, primera en cinco años.

Grove, al anotarse el primer triunfo de la serie sobre los Cardenales, se hizo una ampolla en el dedo índice de la mano de lanzar y hoy tenía la parte herida muy roja y acolorida.

A pesar de que los players, particularmente otros pitchers del team creen que Grove deberá ser retenido para trabajos de revelo, en lo que resta de la serie, el gran Lefty cree que el dedo estará bien mañana.

"Pitchearé el primer match en Filadelfia fácilmente", dijo Grove.

EMPATARON LOS WHITE SOX LA SERIE INTER CIUDAD, GANANDO: 4x3

CHICAGO, octuzre 3. (AP.)—Los White Sox empataron la serie por el Campeonato de la ciudad de Chicago, a dos juegos, al vencer hoy a los Cubs 4 por 3. Lew Fonseca fué el leader en el ataque de los Sox con un home run que halló dos compañeros en bases.

		C.	H.	E.
Cubs	000 000 021—	3	7	0
W. Sox	100 030 00x—	4	12	2

Baterías: Malou, May y Hartnett. Thomas, Frasier y Grube.

JAI ALAI AMATEUR EN EL «CERRO S. CLUB»

Seis partidos se jugarán hoy. M. Buendía actuará de Intendente

Como costumbre hoy domingo por la tarde comenzando a las dos, se jugarán seis partidos de jai alai amateur. (Pelota vasca a punta de cesta) en la popular cancha del Cerro Sport Club.

En los encuentros de esta tarde toman parte conocidos cestistas amateurs, entre los que figuran Maestri, Pazos, Ramos, Sardiñas, Barriere, Vicente, Linares, Velasco, Andrés y Calixto.

Miguel Buendía, el conocido intendente amateur, actuará ocupando el más alto sitial de la cancha.

La entrada para presenciar los partidos es libre, estando en absoluto prohibidas las apuestas.

Fueron los Piratas los Primeros Que Recibieron la Lechada en un Juego de Serie Mundial en 1903

Pero el team que más veces ha sido blanqueado en el clásico del mes de octubre, ha sido el de los Atléticos. Mathewson tiene cuatro shut-out en Serie Mundial. 36 nueve ceros

(Por (PETER»)

LA segunda lechada de los Cardenales, propinada a los Atléticos en Serie Mundial con Wild Bill Hallahan en el centro del diamante, ha puesto en el candelero los **shut-out games**, como dicen los norteamericanos, o lechadas o nueve argollas, como indistintamente decimos por aquí para andar por casa.

En las Series Mundiales que se han celebrado desde el año 1903 se han dado la friolera de 36 «lechadas», siendo en el clásico del año 1905 en el que mayor número de ellos se han propinado, pues en esa Serie, Mathewson, Bender y Mc Ginnity dieron nueve escones ,en número de tres al primero.

A continuación publicamos un curioso estado en el que ofrecemos los nombres de los pitchers y las lechadas que han propinado:

Lanzadores	1	2	3	4
Dinneen		x		
Mathewson				x
Bender	x			
Mc Ginnitly	x			
Walsh	x			
Brown			x	
Overall	x			
Mullin	x			
Adams	x			
James	x			
Benton	x			
Schupp	x			
Ruth	x			
Vaugh	x			
Kerr	x			
Ring	x			
Eller	x			
Grimes	x			
Maile	x			
Coveleskie	x			
Mays	x			
Hoyt	x			
Nehf		x		
Scott	x			
Johnson	x			
Haines	x			
Hallahan		x		
Earnshaw	x			

El record lo tiene el gran Christy Mathewson, que se anotó cuatro lechadas; en segundo lugar está Brown con tres y en el tercer lugar hay un triple empate con Dinneen, Nehf y Hallahan.

Las treinta y seis lechadas que se han propinado se las han repartido los Clubs en la siguiente forma:

Atléticos, 8 lechadas; White Sox, 5; Piratas, 4; Tigres, 4; Yankees, 4; Gigantes, 3; Cubs, 3; Brooklyn, 2; Red Sox, 1; Cleveland, 1; Cardenales, 1. Total 36 lechadas.

Los records de los teams que han sido blanqueados son:

Serie de 1903.—Dinnen, Boston Americano 3, Pittsburgh Nacional 0. Dinneen, Boston Americano 3, Pittsburgh Nacional 0.

Serie de 1904.—No pudo efectuarse.

Serie de 1905.—Mathewson, New York Nacional 3, Filadelfia Americano O. Bender, Filadelfia Americano 3, New York Nacional 0. Mathewson, New York Nacional 9, Filadelfia Americano 0. McGinnity, New York Nacional 1, Filadelfia Americano 0. Mathewson, New York Nacional 2, Filadelfia Americano 0.

Serie de 1906.—Walsh, Chicago Americano 5, Chicago Nacional 0. Brown, Chicago Nacional 1, Chicago Americano 0

Serie de 1907.—Brown, Chicago Nacional 2, Detroit Americano 0.

Serie de 1908.—Brown, Chicago Nacional 3, Detroit Americano 0. Overall, Chicago Nacional 2, Detroit Americano 0.

Serie de 1909.—Mullin, Detroit Americano 5, Pittsburgh Nacional 0. Adams, Pittsburgh Nacional 8, Detroit Americano 0.

Series de 1910, 11 y 12.—No se registraron.

Serie de 1913.—Mathewson, New York Nacional 3, Filadelfia Americano 0.

Serie de 1914.—James, Boston Nacional 1, Filadelfia Americano 0.

Serie de 1916 y 16.—No se registraron lechadas.

Serie de 1917.—Benton, New York Nacional 2, Chicago Americano 0. Schupp, New York Nacional 5, Chicago Americano 0.

Serie de 1918.—Ruth, Boston Americano 1, Chicago Nacional 0. Vaugh, Chicago Nacional 3, Boston Americano 0.

Serie de 1919.—Kerr, Chicago Americano 3, Chicago Nacional 0. Ring, Cincinnatti Nacional 2, Chicago Americano 0. Eller, Cincinnatti Nacional 5, Chicago Americano 0.

Serie de 1920.—Grimes, Brooklyn Nacional 3, Cleveland Americano 0. Mails, Cleveland Americano 1, Brooklyn Nacional 0. Coveleskie, Cleveland Americano 2, Blooklyn Nacional 0.

Serie de 1921.—Mays, New York Americano 3, New York Nacional 0. Hoyt, New York Americano 3, New York Nacional 0. Nehf, New York Nacional 1, New York Americano 0.

Serie de 1922.—Scott New York Nacional 3, New York Americano 0.

Serie de 1923.—Nehf, New Yor Nacional 1, New York Americano 0.

Serie de 1924.—No se registró una lechada.

Serie de 1925.—Johnson, Washington Americano 4, Pittsburgh Nacional 0.

Serie de 1926.—Haines, San Luis Nacional 4, New York Americano 0.

Series de 1927, 28 y 29.—No hubo lechadas.

Serie de 1930.—Hallahan, San Luis Nacional 6, Filadelfia Americano 0. Earnshaw, Filadelfia Americano 2, San Luis Nacional 0.

Una Recta al Corazón Fué el Golpe Conque el Fillo Dispuso de Abad en el Tercero Acabándolo en el Cuarto Episodio

El Terrible Cocinero le ganó una gran pelea a Malpica en seis rounds. Frank Cruz también ganó un gran match por K. O. Gran éxito de Tony Cuervo en «Miramar Garden»

(Por GUILLERMO PI)

Un exitazo tuvo anoche Miramar Garden al inaugurar su temporada de boxeo profesional. No se había visto tanta gente junta presenciando un programa pugilístico desde los pasados tiempos de la Arena Polar. Lo que demuestra que, pese a la crisis, siempre ha yquien pague cuando se le da la mejor calidad de espectáculo.

El boxeo profesional se impone, es lo cierto, es lo que agrada, mas siendo los precios de admisión tan sumamente bajos. Por esta clase de programa presentado anoche en Miramar Garden por Tony Cuervo, se hubiera cobrado a $1 50 la grada y a $3.00 silla de ring en días no muy lejanos. Me alegro por el boxeo profesional que así resurge con grandes bríos y por el promotor que bien ganado se tiene el éxito.

No queda cabo por atar, avenida por tomar para que triunfara este programa. Cuco Sanchez, el Magnolia Cubano, actuó de tercer hombre en el ring, lo que es una garantía para el fanático y para la empresa. De anunciador el eficiente y elegante Francisco Alvarez de la Peña, más conocido entre sus numerosas amistades por «Peñita». Tony Cuervo desempeñó bien su cargo, atendiéndolo todo, para lo que se puso de tiros largos...

Al levantarse el trapo escénico apareció el primer introito, la pelea de Prudencio Arce y Felix Martínez, que fué de lo más movida, de lo más caliente, ganando en apretada decisión Felix Martínez. Benny Rodríguez, el famoso zurdito, tomó su turno frente a A. Petrolanda en el segundo preliminar, acabando rápidamente con fuertes izquierdas a la quijada en el primer round. Petrolanda llamó a los espíritus y fué llevado a su esquina.

Otro magnífico «vete a dormir» fué el administrado por Frank Cruz a Alfredo Pérez en el segundo episodio del primer star bout marcado a seis rounds. Por algo es Frank Cruz uno de nuestros mejores feathers weights.

Un combate digno del Madison Square Garden resultó el encuentro entre Martín Pérez, el Terrible Cocinero, y Benito García, más conocido por Malpica, dos espléndidos pesos medianos que tuvieron de pie al público en los seis rounds de duración del combate.

Se fajaron por los palos, como decimos en estos gredales para significar una pelea de arranca pescuezo. Ambos combatientes en la mejor forma, atacándose sin echar un

Continúa en la página VEINTITRES

Los N. York Yankees Harán Distintos Cambios Para Combatir a los Atléticos

Joe McCarthy parece haber encontrado la combinación que le hacía falta para competir con los Atléticos. Es muy probable que Earl Combs sea enviado a otra novena por pitchers

SI LAZZERI NO JUEGA MEJOR, LO SUSTITUYEN

NUEVA YORK, Octubre 3. SE.—El avance espectacular logrado por los New York Yankees en las últimas semanas del campeonato de la Liga Americana, que les permitió finalizar en el segundo puesto del circuito, indica bien a las claras que Joe Mcarthy, manager del team, ha encontrado ya la combinación ganadora que le hacía falta y que el año que viene estará en disposición de ofrecer una fuerte lucha a Connie Mack y sus Atléticos por el pennant. Para capturar ese segundo lugar, los Yankees tuvieron necesidad de ganar trece de sus últimos quince juegos, y con la posible excepción de uno, todos sus pitchers finalizaron los encuentros que iniciaron; algo verdaderamente notable que hace vivo contraste con las demostraciones que ofrecieron a principio de temporada, cuando no duraban cinco entradas en la lomita.

Babe Ruth fué el héroe de los juegos finales al disparar tres home runs en dos días que le valieron un total de 46 como fin de temporada. Gehrig fué otro héroe. A más de empujar varias carreras que le hacían falta para imponer otro record, logró un homer más para terminar empatado con el Bambino en el departamento. Los contratos de Ruth y Gehrig finalizaron este año y ambos se encuentran en magnífica posición para obtener jugosos sueldos como resultado a sus labores. Ruth ha ganado en los últimos tres años 80,000 pesos por temporada y no puede pedir aumento de sueldo, pero parece muy difícil que puedan rebajárselo. Gehrig, por su parte, pedirá un aumento de 10,000 para colocarse a poca distancia del Babe en el departamento de los jugadores mejor pagados del game.

Ruth gana actualmente 80,000 pesos y Gehrig 40,000.

Si los presentes planes de McCarthy y Eddie Barrow se llevan a cabo, los Yankees iniciarán el año de 1932 en magníficas condiciones, listos para presentar una buena novena en la justa de la Liga Americana.

Todos los rumores circulantes actualmente por Broadway parecen confirmar la noticia de que en el team habrá limpieza. Por de pronto el propio McCarthy ha declarado su intención de separar a varios jugadores del team y se cree que el catcher Perkins, el infielder Reese, los outfielders Combs y Cooke y los pitchers Wells y Weaver serán lanzados al mercado.

Mc Carthy no está desconforme con el trabajo de estos players. Combs, por ejemplo, demostró que todavía es uno de los grandes bateadores de la Liga. Pero Joe quiere combatir a Connie Mack con jugadores completamente jóvenes y se propone dejar en el team aquellos veteranos que parezcan indispensables. Tony Lazzeri será retenido debido a que terminó la season bateando admirablemente y se espera que el año que viene pueda tener una temporada excelente.

En caso de que Tony vuelva a fracasar, entonces Mc Carthy colocará al novato Saltgaver en su posición. Este Saltgaver ha sido una verdadera sensación en el Saint Paul de la Asociación Americana y actualmente está jugando horrores en la pequeña serie mundial.

Dickey seguirá siendo el primer catcher del team. El joven receptor no trabajó este año como en 1930; pero a pesar de eso solo fué superado por Cochrane, la estrella de los A's. Gehrig, desde luego, estará en primera. Lary será el short y Frank Crossetti, una sensación de la Costa del Pacífico, le discutirá la tercera base al veterano Joey Sewell, que finalizó la campaña bateando trescientos.

Benny Chapman continuará jugando el left field. Myril Hoag, Sammy Byrd y el novato Hill discutirán el center y Babe Ruth será el right. Con los jugadores que desaparezcan del team, se harán distintos cambios para reforzar el pitching staff.

PRONTO: APERTURA
TEMPORADA INVIERNO
Casimires Ingleses
«FAVORITA»
«SOBRINOS DE NAZABAL»
MURALLA NUM. 70.

Las Series Mundiales Dieron Comienzo En la Temporada de Baseball de 1884

Charley Radbourne, el viejo caballo de batalla, pitcheó tres días consecutivos para batir a los metropolitanos de Nueva York. Los Gigantes de Brush se negaron a jugar contra los Red Sox en la temporada de 1904. Los Yankees y Cardenales establecieron un record de público y taquilla en su serie de 1926

Allá por el año 1882 en que los mostachos constituían el favorito adorno masculino y un público espectador de 5.000 personas resultaba algo extraordinario, equipos de las ciudades de Chicago y Cincinnati, representando respectivamente a la Liga Nacional y Asociación Americana, decidieron jugar una serie especial tras terminar su temporada. Eran ganadores en los dos circuitos entonces existentes, y al concebir la idea de discutir entre ellos el campeonato, establecieron una moda que ha perdurado hasta el día.

De acuerdo con los records oficiales, la serie mundial no fué ideada hasta 1884, año en que los viejos Metropolitanos y el Providence se midieron en una serie de juegos que entusiasmó a los fanáticos. En realidad el proyecto fué concebido en 1882, aunque no fué llevado a la práctica hasta 1884. Las Medias Rojas y Blancas de 1882 sabían lo que se traían entre manos y hasta dieron comienzo a la serie, pero los políticos tomaron cartas en el asunto, y después del segundo juego Cap Anson se vió obligado a suspender las hostilidades. Los Rojos habían abandonado poco antes la Liga Nacional para formar parte de la Asociación Americana, y los prohombres de la Liga no se mostraban acordes en que un team de su seno jugara contra una novena que consideraban formada por míseros desertores.

«MUCHO RADBOURNE»

Dos años más tarde esos enredos fueron suavizados, y los Grises de Providenca y los Metropolitanos de Nueva York se enfrentaron en la primera legítima serie mundial. Los Grises ganaron tres juegos consecutivos, pitcheados todos por «Viejo Caballo de Batalla», o sea Charle Radbourne. El primer desafío se efectuó el 23 de Octubre de 1894, y Radbourne amarró corto a los Metropolitanos, dejándolos en dos hits y ponchando a diecisiete bateadores. Los scores fueron 6 por 0, 3 por 1 y 11 por 2, actuando Radbourne en el box tres días sucesivos. Los entusiastas que consideran a Lefty Grove como una maravilla por haber actuado en más de treinta juegos este año, tienen oportunidad de digerir con despacio lo hecho por Radbourne.

La serie otoñal entre los equipos de la Liga Nacional y Asociación Americana se convirtió en un evento anual después de aquel año, y en 1889 se encontraron Nueva York y Brooklyn en la serie. Los Robins de aquellos días se rindieron tras nueve fieramente combatidos desafíos, y todo un Hank O-Day, actualmente umpire meritorio y de honor de la Liga Nacional, pitcheó el primer juego por el Nueva York, ganando 3 por dos.

En 1890 se interrumpió la serie como resultado del encuentro del encuentro del Brooklyn con los Coroneles de Louisville. Cada team obtuvo tres victorias y un desafío terminó en empate. Por algún motivo se desistió de romper el nudo gordiano.

Al formarse la Liga Americana, una nueva serie mundial se inició en 1903, venciendo el Boston al Pittsburgh después de haber ganado los Piratas tres de los cuatro primeros juegos. Los Red Sox finalizaron muy fuertes para adjudicarse cuatro desafíos consecutivos. No se celebró ninguna serie de 1904 debido a que John T. Brush, entonces dueño de los Gigantes, se negó a permitir que su team jugara con el Boston.

Después del intermedio de 1904, la serie obtuvo sus papeles de ciudadanía de manera definitiva. El interes público fué aumentando constantemente hasta llegar a su punto álgido en 1926 al vencer los Cardenales a los Yankees en una serie de siete juegos presenciada por 328.051 fanáticos.

Los ingresos por concepto de taquilla alcanzaron la fenomenal cifra de $1.209.864. Desde entonces esta suma no ha podido igualarse, débido a la menor capacidad de las glorietas de los terrenos en que se ha jugado y el menor número de encuentros celebrados. Esa fué la última serie que duró siete juegos.

En las veintisiete series celebradas hasta hoy por ambas Ligas, la Americana ha triunfado en diecisiete ocasiones, perdiendo en diez y ganando sus equipos 86 desafíos mientras tan sólo 66 se resolvían en su contra, La Liga Nacional no ha ganado un campeonato desde que los Cardenales bajo Hornsby triunfaron sobre los Yankees en 1926.

Más de Medio Millón de Pesos se Distribuirán en Premios en O. Park

El Handicap de Año Nuevo, para caballos de dos años, a una milla y dieciseis será el primer premio de importancia, consistente en $3,000. Las carreras empezarán el 19 de diciembre

NUEVA YORK, octubre 3. (AP.)—Comenzando con el Handicap de Año Nuevo, que se correrá en Oriental Park el día primero de enero, habrá una liberal oferta de stakes, para ser corridos en el hipódromo habanero, que abrirá sus puertas para el meeting invernal el sábado 19 de diciembre, de acuerdo con el anuncio hecho desde los cuarteles del Havana American Jockey Club en New York.

Durante los ochenta o más días de carreras, se distribuirá más de medio millón de pesos en premios grandes y stakes y ningún premio tendrá un valor menor de $800. La lista completa de stakes y fechas en que se correrán, van a continuación:

Enero 1.—Handicap de Año Nuevo. Para caballos de 2 años o más, a la hora de cerrar las inscripciones con premio de $3.000. Una milla y un dieciséis.

Enero 17.—Handicap La Playa. Para caballos de 3 años o más a la hora de cerrar las inscripciones, con premio de $2.500. Cinco y medio furlongs.

Enero 24.—La Copa Turismo. Para caballos de 2 años o más a la hora de cerrar las inscripciones, con premio de $2.500. Seis furlongs.

Enero 28.—Handicap José Martí. Para caballos de 2 años o más a la hora de cerrar las inscripciones, con premio de $2.500. Milla y un dieciséis.

Febrero 7.—Handicap Jockey Club. Para caballos de 2 años o más a la hora de cerrar las inscripciones, con premio de $2.500. Seis furlongs.

Febrero 14.—Campeonato cubano de la milla. Para caballos de 3 años en 1933. Premio de $3.000. Una milla.

Febrero 22.—Handicap Wáshington. Para caballos de tres años a la hora de cerrar las inscripciones, con premio de $2.500.

Febrero 24.—Handicap Independencia. Para caballos de 2 años o más a la hora de cerrar las inscripciones, con premio de $5.000. Milla y un dieciséis.

Febrero 28.—Derby Cubano. Para caballos de 3 años en 1932. Premio de $5.000. Milla y un octavo.

Marzo 6.—Cuban Juvenil Stakes. Para caballos de 2 años en 1932. Premio de $2.500. Cuatro furlongs.

Marzo 13.—Gran Handicap Nacional de Cuba. — Para caballos de 2 años o más a la hora de cerrar las inscripciones, con premio de $10.000. Milla y un octavo.

VINES Y PERRY JUGARAN HOY EN LA FINAL DE LA JUSTA DEL PACIFICO

SAN FRANCISCO, octubre 3. AP. Elleworth Vines, de Paedena, campeón nacional y Frederick Perry, estrella inglesa de la Copa Davis, se abrieron paso hasta los finales del Campeonato de la Costa del Pacífico y se batirán por el título mañana. En un semifinal, Vines ganó en straight sets contra Sidney Wood Jr., de New York, 6-4, 6-2, 6-4, Perry derrotó a George Lott, 8-6, 6-2, 6-4..

LA SERIE MUNDIAL

Seguiremos Trasmitiendo por la Estación C. M. W. del DIARIO

El gran éxito obtenido en las trasmisiones de los primeros juegos de la Serie Mundial por nuestra Estación de Radio, la "C. M. W." se repetirá mañana lunes desde Shive Park, Filadelfia. Los fanáticos que han escuchado estas trasmisiones, que han oído el ruido que producen miles de voces de la entusiasta multitud, que se han encontrado allí, frente al bateador y ocupando un lugar en los stands o en los bleachers, pues no otro es el efecto que produce, se volverán a dar gusto mañana, pasado y mientras duren estos magníficos juegos de la Serie Mundial de 1931 entre los Atléticos de Connie Mack y los Cardenales del San Luis.

Para VENCER la crisis, ANUNCIESE EN EL "DIARIO DE LA MARINA"

M.E.C.D. 2016

LA ASOCIACION DE CORREDORES DE AUTOMOVILES Y EL AUTO CLUB DE CUBA NO PATROCINAN NI TOMARAN PARTE EN NINGUNA CARRERA

MARYSOL

COMODIDAD y DISTINCIÓN

para Playa, Campo y Sport

HOOD

DISTRIBUIDOR
J. J. OTERO
PRADO 21
M-7369

A continuación tenemos el gusto de publicar dos cartas recibidas de tan estimadas asociaciones aclarando su actuación en unas carreras de automóviles que se han venido anunciando por la prensa diaria.

«La Habana, 2 de octubre de 1931.

Sr. Cronista de automovilismo del periódico DIARIO DE LA MARINA.

Estimado señor:

En mi carácter de presidente del Auto Club de Cuba vengo a rogarle por el presente medio de publicidad en las columnas de su leída y bien redactada página automovilística a la importante noticia, tanto para las autoridades como para el comercio y las personas particulares que se vienen interesando por la celebración de carreras de automóviles el próximo día 10, que el Auto Club de Cuba es ajeno por completo a esos actos, y que nada tiene que ver con la Comisión Organizadora de los mismos como falsamente se ha venido propalando. Por tanto, hacemos público por este medio que la colectividad que me honro en presidir, cuya seriedad y pulcritud son bien notorias, no interviene en lo absoluto ni conoce nada oficialmente con respecto a dichas carreras de automóviles.

Con las gracias por anticipado por la bondadosa acogida que me dispense para la publicación de estas líneas aclaratorias, me reitero de usted como su más atento s. s. y amigo,

José García Pérez,
Presidente.

La Habana, 2 de octubre de 1931.

Sr. Director de la página automovilista del periódico DIARIO DE LA MARINA.
Ciudad.

Distinguido señor:

De orden del señor presidente, y por acuerdo del pleno de la Sociedad de Corredores de Automóviles de Cuba, tengo el honor de rogar a usted haga público, para general conocimiento, que esta colectividad cuya integridad es bien conocida de nuestro pueblo, no participará, como no viene participando en la organización, en lo absoluto en las carreras de automóviles que se dice han de celebrarse entre esta capital y la ciudad de Pinar del Rio el próximo día 10 del actual.

Nos vemos en el caso de dar notoria publicidad a esta circunstancia, para que tanto las autoridades como el comercio y el pueblo conozcan, por convenir ello a la verdad, que la Sociedad de Corredores de Automóviles de Cuba no interviene ni ha intervenido en ningún momento en la organización de dichos eventos, ni tiene por qué intervenir, ya que al parecer la organización está en manos y por iniciativa de elementos particulares y ajenos a esta colectividad.

Con las gracias por anticipado por la buena atención que usted bondadosamente nos preste para la publicación de estas líneas que no tienen otro interés que el de aclarar la verdad, me reitero como s. m. s. y amigo,

Cándido Ruiz,
Secretario.

EL AUTOMOVIL DE CUBA

La Industria Francesa del Automóvil

Los fabricantes franceses comprobaron recientemente que su industria ocupa el segundo lugar dentro de las actividades de producción automovilísticas mundial y que es, además, la tercera en importancia de las existentes en Francia, observando con sorpresa, después de realizar un prolijo estudio del asunto que los aranceles que la protegen contra la competencia de los productos similares extranjeros constituían una peligrosa valla para el próspero desenvolvimiento de la misma.

Personalidades prominentes de algunos círculos automovilistas tomaron ya la iniciativa de elevar una petición al parlamento en el sentido de reducir los aranceles que gravan la entrada de automóviles norteamericanos, británicos y alemanes, poniendo de relieve que con adopción de este temperamento se terminaría con las represalias que se llevan a efecto contra los productos franceses. Demuestran las estadisticas que por cada dos automóviles extranjeros importados antes de entrar en vigencia la tarifa proteccionista. Francia exportaba cinco, quedando un excelente saldo a favor de los fabricantes de automóviles. Estos solicitan ahora la reducción de la tarifa con el fin de proteger ese saldo, precisamente, contra las medidas de represalias.

La industria automovilista francesa da empleo a casi medio millón de personas. En los talleres trabajan 110.000 hombres, en las fábricas de accesorios 45.0000, en los departamentos de neumáticos 25.000, en su ensayar los automóviles al salir de la línea de montaje, 90.0000, 120,000 pertenecen al personal de las estaciones de servicio y 30.000 agentes distribuyen sus productos.

Acaba de llegar a nuestra mesa de redoación el númtero correspondiente al mes de Septiembre de esta interesante revista que dirije nuestro compañero señor López Ortiz, y como siempre viene lleno de un material de gran interés para los automovilistas. Hé aquí el sumario:

Editorial. La Cámara doe Comercio aclara un importante asunto sobre el impuesto doel timbre. De mes a mes. El Seguro obligatorio para automovilistas en Inglaterra. Nuevo diseño en carrocería contra la resistencia del aire. Miss América VIII de Gar Woodo ganó el trofeo Harms worth. El gran premio de Italia. Los sistemas de comunicaciones de la Ford. Nuevo carro francés con transmisión delantera. Tony Fokker conquista la América. La rueda libre además del «Motor Flotante» es otra de las características del Plymouth. El progreso del automovilismo en Rusia. Dispositivo de aire comprimido para frenar y guiar aviones al aterrizar. El premio doel Automóvil Club de Alemania. Hidro-avión gigantesco. Un ferrocarril con hélice de aeroplano. Un ómnibus para excursiones veraniegas. Reemplazará el petróleo crudo a la gasolina? New York Europa-New York, volando sin descender. Las ventajas de la rueda libre. Del tranvía al autobus. El enfriamiento del aceite. La Write establece una fábrica en el Canadá. Aumentan las ventas del Packard.

Famoso **WARD LINE** *Servicio*

Los vapores más bellos, rápidos y lujosos en servicio regular durante todo el año. Confort, comodidad y economía. Los precios, muy moderados, comprenden camarote y las comidas a bordo.

A NUEVA YORK

Salida de La Habana

BUQUES	SALIDA DE LA HABANA	LLEGADA A NUEVA YORK
ORIZABA	Oct. 6	Oct. 9
ORIENTE	Oct. 10	Oct. 13
MORRO CASTLE	Oct. 13	Oct. 16
ORIENTE	Oct. 17	Oct. 20
ORIZABA	Oct. 20	Oct. 23.

Precio minimum de la HABANA a NUEVA YORK en PRIMERA Ida $85 Ida y vuelta $150 Clase TURISTA Ida $55

Y MEXICO

Salida de La Habana

BUQUES	SALIDA DE LA HABANA	LLEGADA A PROGRESO	LLEGADA A VERACRUZ
MORRO CASTLE	Octubre 6	Octubre 7.	Octubre 8
ORIZABA	Octubre 13	Octubre 15	Octubre 16
MORRO CASTLE	Octubre 20	Octubre 21	Octubre 22
ORIZABA	Octubre 27.	Octubre 29.	Octubre 30
MORRO CASTLE	Nov. 3.	Nov. 4.	Nov. 5

PRECIO MINIMUM de los pasajes HABANA a MÉXICO

	PRIMERA CLASE		CLASE TURISTA
	Ida	Ida y vuelta	Ida
A PROGRESO	$76.00	$145.00	$50.00
A VERACRUZ	71.00	135.00	50.00
A MÉXICO, D. F.	81.30	150.00	—

Para obtener datos mas amplios, reservar pasaje o comprar billete, dirigirse a la Oficina de Pasajeros y Billetes
EDIFICIO DEL CENTRO ASTURIANO (Esq. Obispo y Parque Central)
Teléfonos: A-6154 y M-7776

WARD LINE

Los E. U. invertirán este año $1.500.000.000 en carreteras pavimentadas

La depresión económica mundial parece querer prolongarse más de lo que los manufactureros de este país en su inquebrantable optimismo generalmente suponían. La demanda interna, sin embargo, se mantiene dentro de proporciones relativamente buenas; pero la demanda extranjera en cambio, no da señales por ahora, de reacción alguna. Las cifras de las exportaciones son siempre bajas y es ya facil prever que tardarán probablemente mucho tiempo en normalizarse aunque nada podrá oponerse finalmente a la marcha progresiva del automovilismo, de cuyo brillante porvenir nadie puede dudar por cuanto constituye cada día más necesidad de la vida moderna.

Por eso es que, no obstante la actual paralización que se observa en la industria y el comercio de casi todos los países del mundo, el problema de las buenas carreteras sigue preocupando en todas partes y en todas partes se continúan haciendo nuevos caminos pavimentados o mejorando los existentes. En los Estados Unidos millones de coches surcan constantemente la red de sus grandes rutas, cuyo número crece año por año en proporciones enormes.

Se cacula que en 1931 se invertirán en este país alrededor de $1.500.000.000 de dólares en la construcción de nuevas carreteras pavimentadas o en el ensanche o mejoramiento de otras anteriormente construidas. La extensión total de todas ellas alcanzará a cerca de 100.000 kilómetros, distribuídos sin duda a intensificar la demanda interna y se espera que no ha de tardar en alcanzar su nivel normal de antaño.

En los Estados Unidos existe la convicción de que no hay dinero mejor invertido que el que se destina a la construcción de buenas carreteras. La experiencia adquirida en tal sentido durante la última década no deja lugar a dudas a este respecto. Y esa convicción se está arraigando también en los demás países del mundo, muchos de los cuales han podido comprobar los beneficios aportados por sus buenas redes de caminos pavimentados.

SUPREMA DISTINCION

Todos los espiritus refinados buscan, además de la buena calidad de un artículo, la suprema distincion del conjunto.

En las gomas "HOOD" Flecha Blanca ANTIRRESBALABLES, usted hallará un diseño elegante y distinguido; una alta calidad reconocida y una resistencia completa en todos los momentos de peligro.

PIDA "KIKO" EN TODOS LOS GARAGES

HOOD

J. J. OTERO / PRADO 21 / M-7369

EL DIA 10 DE OCTUBRE SE INAUGURARA EL PALACIO DEL ENGRASE

Habiendo recibido una cortés invitación de los señores Adrover y Compañía hemos tenido el gusto de visitar el Palacio del Engrase, situado en las calles 23 y 22 en el Vedado.

Una grata sorpresa fué para nosotros este nuevo edificio único en Cuba donde en un espacioso local «ad hoc» se encuentra todo aquello necesario para el buen servicio de un automóvil.

Acompañado por sus propietarios recorrimos los distintos departamentos.

Saola de engrase, departamento de limpieza y pulido eléctrico donde en cinco minutos dejan un automóvil como nuevopor muy sucio y deteriorado que esté la pintura. Departamento de regulación de frenos en el cual se encuentra instalado una novisimo aparato Crowdrey de alta precisión, salón de tollette y espera. Accesorios en general, gasolina, etc. y todo aquello que puede necesitar un automóvil.

Ya entrada la tarde nos retiramos no sin antes felicitar a los señores Adrover y Compañía por tan feliz idea y asimismo a los automovilistas en general que no dudamos acudirán el dia 10 del corriente a la inaugunración de este edificio que con muy buen acierto de sus dueños han bautizado con el nombre de Palacio del Engrase.

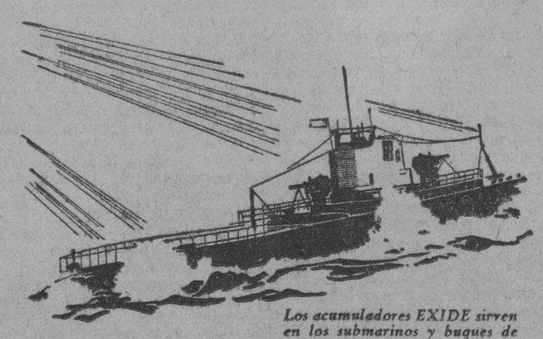

Los acumuladores EXIDE sirven en los submarinos y buques de guerra de las primeras potencias

Mejora el funcionamiento

De cualquier marca o modelo que sea su automóvil, encontrará un acumulador EXIDE propio para él.

Con un EXIDE se arranca más fácil y rápidamente. El alumbrado está siempre pronto, cuando se necesita. Ningún acumulador le dará un servicio tan bueno y prolongado.

Los acumuladores EXIDE le economizarán dinero. Pida que le instale uno el vendedor de EXIDE más próximo.

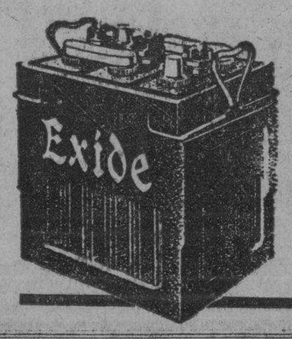

Exide

EL ACUMULADOR DE LARGA VIDA

Distribuidores para Cuba
Compañía Nacional de Acumuladores, S. A.
Avenida de la Republica 93, Havana

THE ELECTRIC STORAGE BATTERY CO., Philadelphia, E.U.A.N.

128

LA GASOLINA MEZCLADA CON ALCOHOL

Por un dereto firmado y aparecido por el Ministerio de Agricultura el gobierno provisional de la República Argentina ha creado una comisión nacional del alcohol la cual dentro de un plazo de treinta dias deberá estudiar y proponer la reserva de los alcoholes destiliados de uvas y frutas para bebidas y los de melazas, granos, etc., para usos industriales y otras aplicaciones y proyectar la reglamentación de un «carburante nacional formado por la mezcla de gasolina y alcohol absoluto (99o 8) de materias primas nacionales y en la proporción que no podrá ser inferior a quince por ciento de alcohol absoluto y que será progresivamente aumentada hasta 50 por ciento».

El Nuevo Sistema Combinado de Soldadura Autógeno-Electrico

Mediante combinación de la soldoadura autógena y de la soldadura eléctrica ha sido creado un procedimiento de soldadura de alto rendimiento, que, por la doble velocidad de soldadura y por la alta calidad del trabajo soldado, ofrece considerables ventajas económicas.

Las principales características de este nuevo procedimiento llamado Arcogen, consisten en que se utilizan simultáneamente el mechero soldador de acetileno y el electrodo de soldadura eléctrica, con lo que se reúnen las ventajas de ambos procedimientos de trabajo, la soldadura autógena y la soldadura eléctrica. Para la práctica del procedimiento Arcogen está ndicada cualquier instalación corriente de soldar, pudiendo emplearse lo mismo el mechero inyector que el de presión contínua. Lo único que hace falta adquirir es una instalación adicional de soldadura de arco eléctrico, consistentes en un transformador, un porta-electrodo con electrodo especal, y un casco de protección.

El procedimiento es lo más sencillo que puede imaginarse. El mechero soldador de acetileno se conduce con la mano derecha en la posición normal para la soldadura hacia atrás. Con la mano izquierda se sostiene el portaelectrodo con el electrodo especial, que está conectado al transformador. El obrero soldador lleva un ligero casco de protección provisto de cristales, que no sólo ofrece una protección completa contra los rayos ultravioleta de arco eléctrico, sino que también facilita extraordinariamente la preparación y ejecución del trabajo. La llama del mechero soldador protege eficazmente la fusión de las influencias nocivas del aire atmosférico, ya que la llama autógena en la zona de fusión se compone de dos tercios de CO y un tercio de H_2. Dado que las peculares circunstancias en el curso violento de la llama de gas, dificultan el sostén del arco eléctrico con alambre nudo emplease un electrodo especial envuelto que hace posible una fuerte ionización de la llama y con ello una mejor conducción de la fusión. El arco eléctrico representa un foco de calor neutral concentrado.

Lose ensayos sistemáticos llevados a cabo han demostrado que casi todos los materiales admitidos por la soldadura autógena pueden soldarse también por el procedimiento Arcogen. Las pruebas efectuadas con las piezas soldadas han dado resultados sorprendentes, y las soldaduras han demostrado igualmente ser en extremo malebles. Las tensiones de dilatación y de contracción se encuentran aproximadamente como término medio entre las de la soldadura autógena y las de la soldadura eléctrica. A causa de su alta conductibilidad de calor, el cobre y el aluminio son particularmente apropiados para el procedimiento de la soldadura «Arcogen».

La Seguridad en el Aire

Mucho se argumenta acerca de los peligros que presenta la aviación, pero poco atención se presta a las estadísticas que prueban que este medio de locomoción es tan seguro como el automóvil. Los datos que exponemos en seguida son, sencillamente, reveladores.

Durante cerca de cinco años (1926, 7, 8 y casi la mitad doe 1929) no se produjo ningún acidente fatal en los servicios de la Imperial Airways. Desde 1926 a 1930, el número de millas recorridas por los aviones de la misma, aumentaron de 809,000 a 1.417 000, y los pasajeros movilizados en igual período, de 16,000 a más de 32,000.

La Compañía Real Holandesa tiene también un record extraordinario. En 1926 sus aviones recorrieron 550,000 millas (905,580 kilómetros) yi movilizaron 6 275 pasajeros. En 1929 el kilometraje aumentó a dos millones 010,420 y los pasajeros a 20,000. No hubo ningún accidente moratal en todo el periodo de 1926 a 1929.

La línea Alemana, Deutsche Luft Hansa A. G., recorrió en 1926 nueve millones 673 030 kilómetros en el aire y transportó 56.000 pasajeros. Tuvo un solo accidente con pérdidas de vidas. en 1929 voló 13.343,940 kilómetros, movilizando 87,000 pasajeros. En este año se le produjeron dos acidentes con pérdida ode vidas de pasajeros.

La línea Francesa recorrió 905 173 kilómetros en 1926, transportando 6,426 almas y en 1929 el kilometraje alanzó a 1.880,769 con 13,293 pasajeros. En tres años duplicó el tonelaje de mercaderías transportada. No hay datos relativos a accidentes en esta línea.

En los Estados Unidos de Norte América la aviación civil arrojó un total de 27.382,536 kilómetros de vuelo en Enero a Junio de 1930, lo que representa un aumento sobre igual periodo de 1929 de 12.960,000 kilómetros. El número de kilómetros volados en faenas de transporte por cada accidente fatal, aumentó casi tres veces. Los kilómetros volados en 1930 por cada acidente fatal alcanzaron a 4.563,540. Comparaciones directas sólo se han hecho entre el kilometraje volado y el número de acidentes correspondientes a la mitad de 1929 a 1930, debido a que las condiciones atmosféricas en la última mitad del año calendario son más favorables para los vuelos que durante los primeros seis meses restantes.

¿Un Dóllar Para Limosna o una Hora de Trabajo?

MANIFIESTO DE MR. ALVAN MACAULEY, PRESIDENTE DE LA CAMARA DE COMERCIO DE AUTOMOVILES AMERICANA

(Traducción para el DIARIO DE LA MARINA por E. S. Martí)

Ante el problema de los sin trabajo en los Estados Unidos y la petición de limosnas para socorrerlos, Mr. Alvan Macauley, Presidente de la N. A. C. C. y de la Packard Motor Car Co., hombre de elevado espíritu y certera visión de los problemas humanos, ha publicado en los Estados Unidos un manifiesto lleno de lógica y buen sentido, que debería sacudir del marasmo en que están sumidos a muchos capitalistas y hombres de negocios en Cuba, cuya miopía mental les hace persistir en la táctica equivocada de mantener el dinero inactivo en los Bancos, sin darse cuenta de que con ello están agravando la crisis de la que tanto se quejan. Moviendo el dinero mejoraría la situación general notablemente. La crisis actual tiene mucho de psicología. El pesimismo, como el optimismo, se contagia insensiblemente.

No vamos a aconsejar que se inviertan crecidos capitales en grandes empresas, pero si que se mueva el dinero de la manera más simple que puede hacerse, es decir, comprando lo que se necesite y algo más, si es posible.

Como que no pódemos pedir a los pobres que lo hagan, nada más lógico, que los que tienen el dinero—poco o mucho—sean quienes le dén circulación haciendo compras precisamente ahora, aunque sea por la ventaja de hacerlas a más bajo precio que nunca. Otra manera sana de invertirlo es fabricando inmuebles. Barata como está ahora la fabricación nunca más ventajosa que en estos momentos, distribuyéndose ese dinero entre un gran número de obreros e industrias diferentes.

Si todo eso trae mejoras en los negocios generales, cada uno se beneficiará después, tarde o temprano. Es un egoísmo mal entendido que reviente contra uno mismo el de esconder el dinero ávaramente cuando hay tantos que no comen. Deben ver claro que con este proceder están precipitando la posibilidad de que algún día pierdan a la fuerza lo que han estado guardando con tanto celo. Si persisten, pronto será tarde para evitarlo. El grito nacional debería ser ¡Compre Ahora!

A continuación reproducimos las atinadas manifestaciones de Mr. Macauley. (N. del T.)

¿UN DOLLAR PARA LIMOSNA O UNA HORA DE TRABAJO?

¿Qué prefiere Ud. dar?— ¿Qué cree Ud. que el trabajo prefiere?—Es más laudable y mejor negocio darle a un hombre una hora de trabajo que un dollar de limosna. El primero enriquece a quien lo da y quien lo recibe. El segundo puede empobrecer a ambos pués mientras uno no recibe nada por su dinero, el otro pierde el respeto a si mismo.

El trabajador no quiere caridad. Todo lo que pide es trabajo. Y el trabajo es nuestro y podemos darlo si queremos. La verdadera raíz de nuestro problema del desempleo está prendida al dollar inactivo.—El dollar temeroso de aventurarse—muchas veces por miedo a la opinión pública.

¿Por qué no poner a trabajar al dollar inactivo El, a su vez, pondrá a trabajar a varios hombres. ¿Por qué el temor de comprar nada que no sean necesidades de la vida, pensando qué dirán el panadero o el bodeguero?

Comprar es hoy una acción patriótica igual a la que hicimos comprando bonos de la Libertad y ganando una guerra. Ahora tenemos otra guerra que ganar—la guerra al desempleo, que nos afecta más directa y agudamente que la de aquellos años de lucha.

El empleado debe aplaudir al jefe que se compra un nuevo automóvil Cadillac, Lincoln o Packard. Y el jefe debe aplaudir al empleado que compra un Essex, un Chevrolet, o un Ford. Y así puede decirse de toda la lista de marcas de automóviles, que todas ofrecen más que nunca por cada dollar de su precio.

Un dollar gastado en un automóvil nuevo contribuye a mejorar la situación de los obreros en todos los Estados de la Unión, pues cada uno de los 48 que la componen proporciona alguna materia prima o partes para la fabricación de automóviles.

Muy pocos titubearían en comprar automóviles si supieran cuan inmediatos y generales serían los efectos en todo el país. En 1930 la industria automóvil estuvo en primer lugar en el consumo de barras y planchas de acero, nickel y plomo y consumió entre 51 y 82 por ciento de todo el hierro maleable, caucho,, cuero para vestiduras y cristal. También usó el 18 por ciento de nuestra madera elaborada, el 17 por ciento de nuestro aluminio, cerca del 16 por ciento de nuestro acero, 15 por ciento de nuestro cobre, 14 por ciento de nuestro estaño, 26 por ciento de todo el cuero, 10 por ciento de nuestro algodón (y el algodón se cultiva en 15 estados) y un gran tanto por ciento de otros artículos, incluyendo lana, pinturas y barnices, etc., la producción de todo lo cual proporciona trabajo a mucha gente.

Cientos y miles de automovilistas han usado sus viejos carros un año o dos más que lo usual. Muchos de esos miles ahora dudan en adquirir un nuevo carro por temor a ser acusados de ostentación o a lo que dirán aquellos con quienes tienen negocios.

Yo no aconsejaré a nadie que compre un automóvil antes que otra cosa. Nuestra actitud no es egoísta. Pero creo que el dollar invertido en automóviles llegará a más lugares, más pronto y beneficiando a mayor número de personas, que un dollar gastado en otra cosa. Creo que pueda fácilmente llegar a ser el "arranque automático" para una era de mejores negocios y mayor prosperidad.

Pan American Airways, Inc.

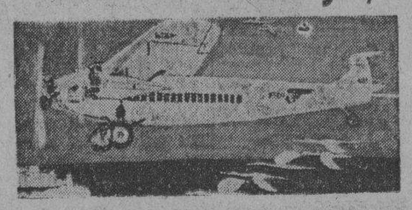

HAVANA - MIAMI $28.00

Permítanos transportar sus hijos desde su hogar al Colegio.

Cómodos y Lujosos Aeroplanos Tri-Motores Equipados con Radio. Servicio de Pasajeros y Correo Internacional.

ANTILLAS-CENTRAL Y SUR AMERICAS

Pida informes en nuestra oficina

TELF. M-2222. PRADO No. 13. TELF. A-2222

CUATRO veces al día damos por RADIO, GRATIS, su ANUNCIO

M.E.C.D. 2016

Las Carreras Invernales en Suecia

En las alturas de las montañas, afrontando sendas cubiertas de hielo, grandes ventisqueros y bajísimas temperaturas, los automóviles Ford modelo A, se impusieron en forma impresionante en las carreras de invierno de Suecia, una clásica prueba anual auspiciada por el Club Automovilístico Real de aquel país, sobre un trayecto de 1.640 kilómetros.

Catorce automóviles Ford de serie participaron en estas carreras, que fueron divididas en 3 categorías —una para pilotos experimentados, otra para aficionados, y una tercera para mujeres. Partiendo de Estocolmo, los automóviles atravesaron Suecia hasta la ciudad de Gothenburg, en la costa occidental, y de ahí siguieron por un camino circular a través de las montañas de Dalsland, Varmland y Dalarna para regresar a Estocolmo.

En la primera categoría, entre los 15 automóviles participantes había 7 Fords, que conquistaron el primero, segundo, cuarto, sexto, séptimo, octavo y noveno puestos. En la segunda categoría, los Fords se clasificaron primero, segundo y tercero. En la tercera categoría, para mujeres, los 3 Fords inscriptos fueron los únicos que completaron la ruda prueba.

A lo largo de la ruta se dispusieron varios puestos de control, que los competidores debían pasar dentro de cierto tiempo mínimo, lo que les obligaba a mantener una velocidad media de 50 kilómetros por hora.

En ciertos trechos de la travesía, los conductores de los victoriosos Fords, con frecuencia se vieron obligados a abrirse paso a fuerza de pala a través de los amontonamientos de nieve, a fin de poder avanzar con sus máquinas, y otras veces viajaron por muchos kilómetros sobre dificilísimos caminos cubiertos de hielo, donde el menor descuido podía acarrear la muerte.

El ganador de la primera categoría, para corredores experimentados G. G. Johansson, Agente Ford de Karlskoga, Suecia, completó la travesía con sólo un exceso de 8 minutos con respecto a lo que el reglamento de la carrera clasifica como «tiempo ideal». De estos 8 minutos, cuatro fueron perdidos cuando Johansson paró para ayudar a un corredor cuya máquina se había precipitado a una zanja. Un hermano de Johansson, con otro Ford, se clasificó segundo en la misma categoría.

G. G. Johansson, ganador de la primera primera categoría en las carreras de invierno de Suecia, al cruzar la meta en Estocolmo dando así fin a su sensacional travesía de 1.640 kilómetros. ABAJO. De izquierda a derecha: Srta. Karin Thunberg Sra. Greta Molander y Srta. Astrid Laurin, quienes piloteando tres Fords de serie conquistaron el primero, segundo y tercer puestos de la categoría para mujeres, en las clásicas carreras de invierno de Suecia

UNA INTERESANTE EXHIBICION DE LA FABRICACION DEL PLYMOUTH

Atentamente invitados por nuestros estimados amigos los señores Ortega y Fernández, agentes para Cuba de los automóviles Chrysler, Plymouth y Dodge, tuvimos el gusto de presenciar en días pasados, una interesante exhibición de una película enviada sincronizada por la fábrica de los automóviles Plymouth, sobre la construcción y demás detalles de fabricación de este automóvil, que en tan poco tiempo ha sabido conquistarse la mayor parte de los mercados del mundo. ¿Qué es un motor flotante? ¿Qué es la rueda libre? ¿Qué son otros muchos perfeccionamientos del automóvil? ¿Qué quiere decir la suavidad de un ocho con la economía de un cuatro? Todo eso está claramente explicado en la película que tuvimos el gusto de presenciar el otro día.

Es lástima que dicha película no pueda ser exhibida entre un grupo de mecánicos automovilistas, pues de esa manera podrían conocer algo nuevo en la mecánica moderna.

Felicitamos a nuestros estimados amigos los señores Ortega y Fernández agradeciéndoles la deferencia que han tenido con nosotros.

QUE DEBE HACERSE CUANDO UN AUTOMOVIL PATINA

Una de las cosas que más asustan al automovilista inexperto, es la patinada, aunque, en realidad, sólo la falta de conocimientos puede dar motivo a que el pánico se apodere del conductor cuando ella ocurre.

Ante todo casi la totalidad de los conductores se debe haber notado en algun momento que soise abre repentinamente el acelerador cuando el pavimento se encuentra mojado, el coche no acelera, aunque si acelera el motor, debido a que las ruedas das traseras evolucionan locamente, es decir, dan vuelta sin tener adhesión con el pavimento.

Puede conseguirse que las ruedas dejen de patinar soltando el acelerador y abriéndolo poco después con más suavidad. Mientras las ruedas estén evolucionando locamente, el menor factor adicional puede hacer que el carro patine hacia un lado Lo primero, generalmente termina en lo segundo, y por ello es que debe evitarse, y ambas cosas ocurren con más probabilidad si el relieve de las gomas traseras se encuentra muy gastado.

Debe tenerse siempre en cuenta que las patinada sen si no son realmente peligrosas que pueden fiscalizarze, y que sólo cuando el auto ha perdido toda dirección pueden producirse trastornos.

Suponiendo que el camino se halle resbaladizo, lo cual queda demostrado por el hecho de que las ruedas patinan a intervalos, entonces el conductor debe recordar que es necesario adoptar precauciones extraordinarias, y que, en particular, las precauciones se hacen esenciales cuando se tiene que detener el carro, porque en una superficie resbaladiza los frenos tienen la mitad de la fuerza que normalmente poseen. En tales circunstancias es muy fácil trabar las ruedas traseras, con lo cual lo más seguro es que el carro patine inmediatamente.

Imaginémonos que el automóvil tiene que ser detenido rápidamente, que las ruedas traseras han quedado trabadas por los frenos y que la parte de atrás del coche ha comenzado a patinar hacia el lado izquierdo del camino. Esa es la dirección normal de una patinada, porque siempre hay un cierto desnivel, y el coche naturalmente se desliza hacia abajo por la superficie curvada. Inmediatamente que el conductor se dé cuenta de que la partetrasera del auto se desplaza hacia la izquierda, debe hacer girar la rueda de la dirección como si quisiera que el frente del vehículo doble hacia la izquierda; en otras palabras, hay que dirigir el carro hacia donde éste patina.

El procedimiento a seguirse se hace perfectamente evidente después de pensarlo de momento, puesto que si la parte trasera del carro patina hacia la izquierda, doblando las ruedas hacia el mismo lado, naturalmente tiende a contrarrestar el movimiento de atrás. Lo que el conductor debe aprender a hacer es medir cuánto debe debe dar vuelta al volante de modo que contrarreste la patinada con exactitud, y no hacer girar el volante demasiado a la izquierda, con lo que sólo consigue corregir en demasía la patinada, lo que da por resultado que la parte trasera del automóvil se corra hacia la derecha, necesitando, a su vez, que las ruedas delanteras sean desviadas nuevamente a la derecho para contrarrestar la nueva patinada.

En gran parte es cuestión de opinión el hecho de que sea o no necesario cerrar el acelerador y, en realidad, si el coche patina porque han sido apretados los frenos, el acelerador será naturalmente cerrado y no se le debe abrir de nuevo.

Sin embargo, si la patinada ocurriera mientras el auto va doblando una curva, como suele suceder con alguna frecuencia, no hay necesidad de soltar el acelerador pero debe dejarse que el motor continúe tirando en forma normal mientras la patinada es contrarrestada. Recuérdese que aunqu el auto está patinando puede ser siempre guiado, y que si es necesario detenerlo par evitar una colisión contra alguna cosa, el movimiento del carro al patinar puede en realidad resultar una ventaja. Por ejemplo, si se permite que el carro se corra ligeramente hacia un costado, este puede constituir una ayuda para datenerlo en distancia más corta y evitar así al algún obstáculo. Un conductor verdaderamente experimentado puede, en una emergencia dejar que su auto patine describiendo una curva de 180 grados, de modo que el bonete quede apuntando exactamente en dirección opuesta a la que llevaba, con lo que detiene en menos espacio que el que habría sido posible por cualquier otro medio. Naturalmente, esto puede ser hecho solamente por un conductor que tenga completo dominio sobre el vehículo.

Como la regla es conducir el auto hacia la izquierda, si la patinada se produce hacia ese lado, se desprende que lo que no debe hacerse es conducirlo hacia la derecha si la cola del automóvil patina hacia la izquierda, pues el único resultado sería que el vehículo diera una vuelta de trompo, y si se encuentra en manos de un novicio, puede quedar fuera de control.

Otro punto que debe recordarse es que los frenos no deben ser echados con toda fuerza en el momento en que el auto comienza a patinar. Para abstenerse de hacer esto es necesario, probablemente, tener sangre fría si es que el conductor necesita fatalmente detener el carro dentro de cierta distancia para evitar una colisión. Sin embargo, los frenos deben ser echados gradualmente, de modo que se permita que giren las ruedas traseras y que al girar mantengan su estabilidad lateral.

Todo conductor debe recordar que las patinadas constituyen una parte de su educación, y hasta que no haya conseguido un regular comando del auto en un pavimento mojado no es un verdadero conductor. El manejo exacto de un automóvil que patina constituye un arte, y si se adquiere genera una confianza muy útil con respecto a las fuerzas de uno sobre la máquina que guía, en toda circunstancia.

Hasta ahora sólo hemos estudiado la cuestión de las patinadas de las ruedas traseras. Puede suceder que los frenos sean muy poderosos, y es posible que con su uso queden trabadas las ruedas delanteras con el resultado de que todo el carro se deslice hacia la izquierda, yendo juntas las ruedas traseras y delanteras. La actitud inmediata a adoptarse, por supuesto, es soltar los frenos lo suficiente como para permitir que las ruedas delanteras vuelven a girar, con lo que se consigue tener control sobre la dirección pero en casos muy excepcionales se deberá recordar que aunque las ruedas delanteras queden trabadas, el carro puede ser todavía manejado dentro de cierto límite.

Es algo extraordinario que el término medio de los conductores considere las patinadas como un trastorno que sólo debe ser vencido cuando se presente; es decir que no se debe hacer ningún esfuerzo para comprender lo que hay que hacer con un carro hasta que el conductor se vea frente a una emergencia real. Es inútil decir que esta idea es extraordinariamente absurda. Un conductor debe aprender a patinar con su coche de la misma manera que aprende a guiarlo o a dar marcha atrás. Puede llevar su automóvil durante los días de trabajo a algún trecho de camino mojado ,de fama por lo resbaloso, y esperar hasta que no haya ningún otro vehículo a la vista, eligiendo por supuesto, un lugar que no se encuentre cerca de una curva cerrada. Luego imprimirá a su vehículo cierta velocidad y echará los frenos con todas sus fuerzas, contraatacando la patinada, que seguirá hasta que adquiera plena confianza en sí mismo. Es inútil esperar hasta que la emergencia se presente

Lo que Produce en Impuesto a la Gasolina en California

La contribución de gasolina en coches a motor estableció un nuevo record de ingresos en 1930. Más de 500 millones de pesos fueron recaudados de esta fuente, comparados con 430 millones de pesos en 1929.

Cada uno, hablando en general, puede haber tenido menos recursos y entradas en 1930, pero esto no fué por cierto, un obstáculo para privarse del transporte personal dando como razón que eso era lujo. La razón es que viajar en automóvil no es lujo, si es meramente una necesidad social. Ella ha venido manifestándose como un agregado esencial de la existencia individual y de la familia. La contribución de gasolina en 1930, que está ahora siendo compilada con todo detalle, demuestra que el coche a motor es una de las cosas indispensables y que a la tradicional trilogía «Alimento, Asilo, Ropa», se le debe ahora añadir la transportación.

PALACIO DEL ENGRASE

DE

ADROVER Y COMPAÑIA

APERTURA: Próximo Sábado 10 de Octubre

CORDIALMENTE INVITAMOS A NUESTRA NUMEROSA CLIENTELA

Aparato CROWDREY-FIRESTONE para la regulación de frenos

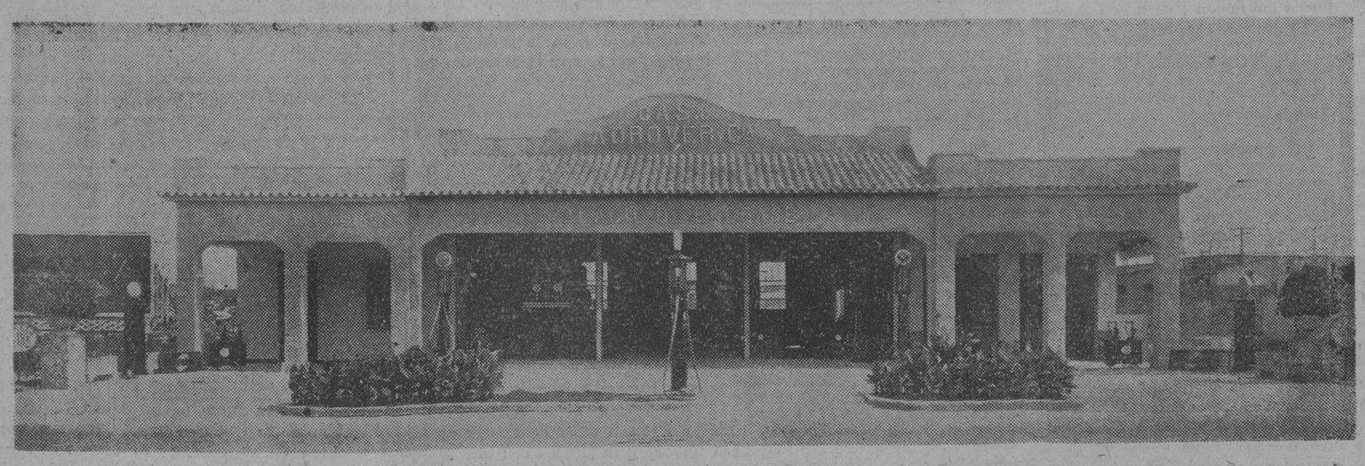

CALLES 22 y 23 VEDADO

GOMAS - CAMARAS - ACUMULADORES - BUJIAS - BANDAS DE FRENOS - FIRESTONE

TODOS LOS SERVICIOS BAJO UN MISMO TECHO

Firestone

HECHOS Y NO PALABRAS: Tenemos 99 AÑOS de SERVICIO PUBLICO

M.E.C.D. 2016

"ITALIA MARINERA"

POR ALDO RAVINA

I.-GENOVA Y LA MARINA ITALIANA

Constanzo Ciano, heroico marino, actual Secretario de Comunicaciones de Italia.

Para el DIARIO DE LA MARINA

La más antigua leyenda genovesa relativa al mito solar narra como el Dios "Janus brifons"—fundador con la ninfa Camesena de la estirpe itálica—inspira y dirige desde los cielos los destinos de la ciudad. Con las dos caras, una oriental al monte, señala a los ligures el poderío de las tierras, y con la otra el de los mares.

Carducci, con potente lírica pagana, cantó en una de sus "Odas Bárbaras", la intitulada "Alle fonti del Clitunno":

. . . . . .

"di Giano eterno e quanto amor lo (vinse
di Camesena:
Egli dal cielo, autoctona virago
ella: fu letto l'Apennin fumante:
velaro i nembi il grande amplesso, (e nacque
l'itala gente".

De aquel antiguo dios, los ligures sacaron primeramente el nombre y las armas de su centro troglodita: así, de Janus, mas tarde Janua, luego Jenua y por fin Génova, se derivó el nombre de la ciudad que el mismo Carducci hubo de apelar "marmoreo gigante" y Edmundo De Amicis "superba".

En cuanto al alcance político de las órdenes de Jano, los rudos genoveses, después de haberse asegurado el dominio de las tierras y montes vecinos, y de haber hecho del centro del golfo ligúrico una fortaleza de primer orden, alcanzaron gradualmente aquella hegemonía marítima que, bajo la cruz de San Jorge al través del glorioso período medioeval llegó hasta nuestros días en las múltiples formas de "primer puerto de Italia", de "Reina del Mediterráneo", y de "Puerto de Suiza", sin olvidar que, más de una vez, Génova hubo de hacer decir a los romanos: "Ahora Roma no es ya de los romanos sino de los ligures".

Vaya un ejemplo de la tenaz tradición ligur. Hoy, solo en Génova radican hasta siete poderosas compañías italianas de navegación, que, bajo el nuevo Régimen, llevan el prestigio de la marina italiana a los más lejanos puertos. El mismo Marinetti, el anti-tradicionalista por excelencia, podría subscribir sin contradicción alguna, la historia de Génova, agregándole como un nuevo elemento de glorificación de aquellos famosos a que alude en su no ménos famoso principio: "Nosotros (futurista) queremos glorificar la guerra, única higiene del mundo, las bellas ideas por las que uno muere, y el desprecio de la mujer".

II—EL TRANSATLANTICO "REX".

Volvamos a la marina. "Rex" se llama, con profética y auténtica voz latina el "Señor del Mar" lanzado en Sestri Ponente, el día primero de Agosto último, por los admirables astilleros de "Ansaldo". Todo en él es genovés: la compañía, el astillero, los planos, la construcción, las máquinas. Genovesas son asimismo las naves del "Lloyd Sabaudo", de la "Transatlátinca Italiana", de la "Veloce", que, con las de la "Cousolich" y la "Libera Triestina" representan casi todo el movimiento marítimo de Italia a las Américas.

Las características del "Rex" son imponentes, aún al lado de otras unidades extranjeras, de mayor tonelaje, cómo el "Leviathan". Es, hasta el presente, el mayor buque de la flota mercante italiana.

Desplaza cincuenta y un mil toneladas. Su eslora total es de 265 metros por 29,50 de manga. Tiene una velocidad de 27,5 nudos por hora lo cual significa que puede cubrir la distancia de Génova a New York en siete días. Su puntal desde la quilla al puente de mando, es de 37 metros, distribuídos en once pisos o puentes y su seguridad está garantizada por quince compartimentos estancos, además de tener 20 embarcaciones salvavidas con motor, capaces de embarcar 150 personas cada una.

Puede alojar 400 pasajeros en sus camarotes de gran lujo; 250 en la clase "intercambial", 300 en la de segunda; 400 en la intermedio y 850 en tercera. El equipaje consta de 800 hombres entre marineros, camareros y cocineros. Tendrá una capilla para las funciones religiosas; enfermerías, salas de operaciones igual a las del más adelantado hospital moderno, y un teatro. El arte, la ciencia, la higiene, y el tradicional buen gusto italiano, no ausente de la cocina, harán del "Rex" una espléndida residencia flotante. Para su construcción se han empleado 28 mil toneladas de material metálico, y, cinco millones de pernos.

IIII.—LA MARINA ITALIANA EN CIFRAS CUANTITATIVAS...

El lanzamiento de un bran buque no constituye por si mismo nada especial cuando se piensa, por ejemplo, que según los datos del "Lloyd Register", hasta septiembre de 1930, las naves mercantes en construcción en el mundo eran 530, con un desplazamiento de 2 millones 569.036 toneladas, alcanzando Italia el quinto lugar con 26 unidades ("Red" excluído), después de Inglaterra, Estados Unidos, Francia y Alemania. Pero el hecho empieza a imponerse cuando se reflexiona que otra compañía naviera genovesa, el "Lloyd Sabaudo"—tenaz competidora de la "Navigaziones Generale Italiana"—tiene en grada en los astilleros de San Marcos. Trieste, no menos famosos que los de "Ansaldo", otra gran unidad, el "Conte di Savoia" de dimensiones no inferiores a las del "Rex", y para la misma ruta Génova-New York.

Y si a estos se agregan otros nueves buques italianos emplazados o ya lanzados durante el último trimestre de 1930 (Lloyd Register); si se considera que compañías como las "Unites States Lines", la "Transatlántique Francaise", y la "Royal Mail" se hallan en crisis muy serias al punto de tener que vender la primera su mayor buque, el "Leviathan"; no poder la segunda adelantar la construcción proyectada del transatlántico "La Paix"; y tener que pedir una moratoria la tercera; si, en fin, se toma en debida cuenta el retroceso del 8 por ciento en 1930 del volúmen del comercio mundial, comparado con el año de 1929, entonces hay que reconocer que la marina mercante italiana en lucha de competencia cerrada con los mayores países, está tomando una posición de primer orden en razón directa de su tradición, bajo el impulso del Régimen actual. Y no ha de parecer enfática esta última frase pues, si se ha de estar de acuerdo con la realidad histórica contemporánea, hay que reconocer que el resurgimiento material y espiritual de los 43 millones de italianos que se mueven compactos en el Reino, lleva muy marcada la huella romana del "Duce", ya edificando directamente, ya estimulando a edificar, ya señalando o dirigiendo las empresas, y, para su mayor gloria, con honradez rotunda.

Pasando a una demostración matemática, y cediendo la palabra a S. E. Costanzo Ciano—el héroe del ataque de Costellazzo y de la dannunziana "Beffa di Buccari", durante la Gran Guerra, actualmente Ministro de Comunicaciones—nos dirá:

"Nuestra marina, que en junio de 1914 constaba sólamente de un millón 430,327 toneladas, ha subido en junio de 1929 a tres millones 215,327 toneladas. Más tales cifras adquieren mayor significación si se piensa que mientras el tanto por cien del tonelaje mundial ha disminuído en Inglaterra y Alemania, durante el mismo período de 41,6 por ciento pasando al 30,2 por ciento; del 11,3 por ciento pasando al 6,1 por ciento respectivamente, Italia—por el ritmo del aumento de su porcentaje—ha pasado del 3,1 por ciento al 4,8 por ciento colocándose en seguida después de los Estados Unidos y del Japón."

"En 1922 la flota de propulsión mecánica se componía de 1016 naves con dos millones 698.722 toneladas brutas. El navío, en general, era poco homogéneo y poco eficiente, ya por las construcciones apresuradas de guerra, ya por la intensa deterioración a que se habían sometido durante el conflicto. En aquella masa estaban comprendidas solamente diez naves de arqueo superior a diez mil toneladas (entre las cuales una sola, el "Julio César" superaba las veinte mil). En 1925 se había ya realizado un aumento cuantitativo de 232.114 toneladas, que en 1929 subió a 516.605. De ocho a 16 subieron las naves superiores a diez mil toneladas. Las motonaves de 41 pasaron a 94, y las naves-cisternas de 28 a 57."

"Las razones del aumento del material—continúa S. E. Ciano—se deben primeramente al cambio de las condiciones sociales de la península, por lo cual, vuelta la confianza en el armamento y en la industria naval, el porvenir tornaba a considerase con serenidad y optimismo".

IV.—Y EN CIFRAS CUALITATIVAS

Segundo factor, muy fundamental para la evaluación de una marina, es su calidad, en relación directa con su juventud. Lo experimentó hace poco la marina de guerra francesa, que en su competencia con la italiana, para conservar supremacía sobre esta, contó en él tonelaje unidades decrépitas, en perfecta analogía y solidaridad con sus inmortales principios de. . . . 1789. Muy a tiempo llega, para ilustrar el aspecto cualitativo y técnico de la marina mercante italiana, una interesante documentación estadística elaborada por un observador imparcial, el Dr. Sven Helander alemán. Dividido por éste el tonelaje mundial existente en tres grandes categorías (Primera: de cinco mil toneladas, mínimum; 12 nudos; edad no superior de 25 años. Segunda: de diez mil toneladas, mínimum; 15 nudos; edad no superior de 10 años. Tercera: de quince mil toneladas, mínimum; 18 nudos; edad no superior de 5 años), el porcentaje de la flota italiana de tercera categoría con relación al tonelaje mundial, es el siguiente. para el año de 1920 de 23,12 por ciento; para el 1927 de 27,50 por ciento; y para el año de 1929 de 32,86 por ciento. De los datos sucesivos que el mismo Dr. Sven consigna, resulta que Italia—para las naves de segunda y tercera categoría, y para el año de 1929—ocupaba el segundo lugar cualitativo, en seguida después de Inglaterra.

"Y el progreso del material—afirma S. E. Ciano—continuará aún por efectos de algunas provincias del Gobierno Nacional, a saber: constitución de un tanque experimental ultramoderno para los modelos de naves; compensaciones para la mayor velocidad y por el perfeccionamiento del aparato motor; providencias técnicas de muy alta garantía para la seguridad de la navegación, acerca de la compartimentación, estructura, estabilidad, medios de salvamento, etc; institución de un Crédito Naval que por ahora ya ha destinado mil millones de liras a disposición de los constructores de naves, los cuales podrán obtener préstamos hasta el 60 por ciento del valor de los buques ofrecidos en garantía".

VI—EFECTOS EN EL PAIS...

Uno de los efectos más agradables del aumento de flota mercantil de Italia, lo experimentan antes que nada, los diez millones de sus ciudadanos esparcidos en grandes núcleos por el mundo, sobre todo en las Américas, los cuales mantienen contacto estrecho con la Madre Patria.

El segundo efecto de carácter económico-social, comprende directamente los grupos de industrias relacionadas con la Marina, lo que constituye un potente instrumento de trabajo que alimenta a millares de familias. De esta manera aquellas masas de brazos obreros que hace algunos años, Italia—llamada por antonomasia la "gran proletaria"—regalaba al mundo, hoy por efecto de una muy sabia política, se quedan en la Patria, contribuyendo a su más positiva fortuna, destruyendo a la vez, aquel menosprecio que solía acompañar a los emigrantes en el extranjero, con olvido de sus virtuosas cualidades de corazón, de probidad, de amor al trabajo y de inteligencia.

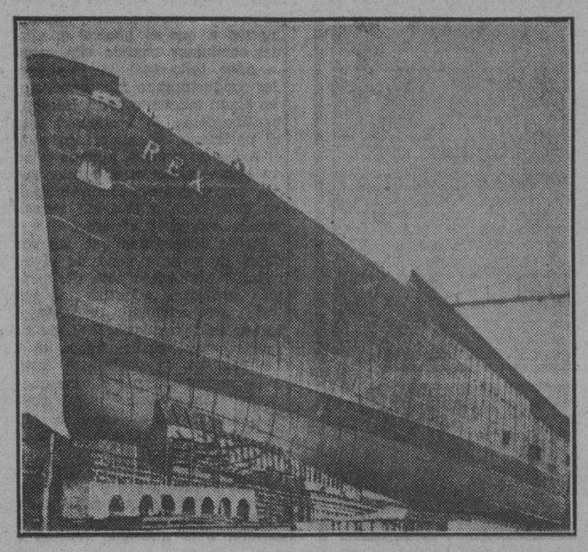

Casco del nuevo trasatlántico Rex

El tercer efecto recae sobre los fletes—uno de los factores invisibles de la exportación—y cuya ascendencia en vez de ir a alimentar marinas extranjeras, mejorará la economía nacional.

El cuarto efecto interesa directamente a los capitales dirigiéndolos hacia formas de empleo nacional ya en la industria ya en el comercio. Ejemplo elocuente de ello puede ser la compañía "Navigazione Generale Italiana" cuyo capital de 60 millones liras, antes de la guerra, se elevó a 600 millones. Por su parte, la compañía "Loyd Sabaudo", pudo alcanzar la cifra de utilidades, en el último balance de 28 millones 214, 199,47 liras. El dividendo pagado a los accionistas fué de un 10 por 100. Pero todas éstas ventajas—agrega S. E. Ciano—se han obtenido merced al orden absoluto; orden que empieza a bordo, según según la fórmula

Ancla del grandioso trasaatlántico

milenaria de que el capitán de una nave, es en ella, después de Dios, absoluto soberano, y se extiende, en un firme sentido de disciplina y de deberes hacia el país, a toda la gente de mar, además de comprender una serie de medidas depurativas del personal que incurra en determinados delitos. Al mismo tiemo se atiende a la salvaguardia de los intereses y derechos de los marinos, proveyendo a su bienestar con la institución de la llamada "Cassa Invalidi"; con la observancia de amplias disposiciones higiénicas; con la organización llamada "Dopolavoro"; y, en fin, con la organización de los 'Sindicatos'.

VI— . . .Y EN EL EXTRANJERO

La disciplina, la ciencia y la técnica navales alcanzadas por Italia, así en la flota mercante como en la de guerra, dejaron sentir, bien pronto, en el extranjero, sus sensibles efectos.

Demos la palabra al almirantazgo inglés, que, a instancia de un miembro de la Cámara de los Comunes tendente a conocer la distribución de las construcciones de naves extranjeras en los distintos astilleros europeos, hubo de consignar los datos siguiente:

EN INGLATERRA

1 Conductor de flotilla de 2.400 toneladas por cuenta de Jugoeslavia.

EN FRANCIA

1 destroyer de 1.515 toneladas por cuenta de Polonia.

3 Submarinos de 964 por cuenta de Polonia.

EN ITALIA

1 Submarino de 640 toneladas por cuenta de Rumanía.

1 nave depósito de 2,264 toneladás por cuenta de Rumanía.

2 Cruceros de 6.495 toneladas por cuenta de Argentina.

3 submarinos de 893 toneladas por cuenta de Argentina.

2 destroyers de 1.450 toneladas por cuenta de Turquía.

1 submarino de 1.450 toneladas por cuenta de Turquía.

3 "M. A. S." (mostoscafos antisumergibles) de 33.5 toneladas por cuenta de Turquía.

2 destroyers de 1,230 toneladas por cuenta de Grecia.

2 destroyers de 1.427 toneladas por cuenta de Grecia.

1 nave posaminas de 35.4 toneladas por cuenta de Grecia.

1 Cañonero de 935 toneladas por cuenta de Persia.

4 pequeñas naves guardiacostas de 326 toneladas por cuenta de Persia.

Las declaraciones del almirantazgo inglés fueron inmeditamente, como es natural, comentadas por Alemania en el periódico "Deutsche Allgemeine Zeitung" de Berlín: "La construcción de naves de guerra para otras naciones—dice— privilegio de una industria marítima adelantada, fué un tiempo propia del dominio inglés. Los italianos han sabido entrar en la contienda. Esto se explica no solo por el hecho de que los astilleros italianos han gozado siempre de buena reputación y porque el costo de producción italiano es sin duda inferior al inglés, sino también por las condiciones de orden en que se halla Italia y por la habilidad de la diplomacia italiana que tuvo parte en el éxito que se ha asegurado a la industria italiana por las órdenes de construcción de naves extranjeras. A Alemania le está prohibido—como se sabe— por el Tratado de Versalles, construir naves de guerra por cuenta de Estados extranjeros. En todo caso los altos salarios y las graves cargas sociales, harían imposible a Alemania competir con Italia."

Los italianos agradecemos al periódico alemán sus comentaros, pero volvamos a nuestro tema, reproduciendo para finalizar, la hermosa líneas del gran herrero fascista, dirigidas a Ciano:

"Transmita mi saludo a los armadores, constructores, operarios, y tripulación del "Roma", que se apresta a surcar el oceano. La gran nave, soberbia en el nombre y en el volumen, abastecida con rapidez sin precedentes en siete meses, es el exponente de nuestro esfuerzo, como pueblo; es la documentación solemne, en el espíritu y en la materia, de todo lo que es capaz nuestra Italia, unida en el trabajo y en la disciplina. Se trata de continuar con tenacidad romana y ligurina, y a pesar de todos los obstáculos, llegaremos a la meta. Italia debe recobrar su fortuna y su gloria en el mar".

"Mussolini".

El lanzamiento del Rex

Uno de los cuatro orificios de las hélices del Rex

S. E. el Arzobispo de Génova Mons. Minoretti, bendiciendo el Rex

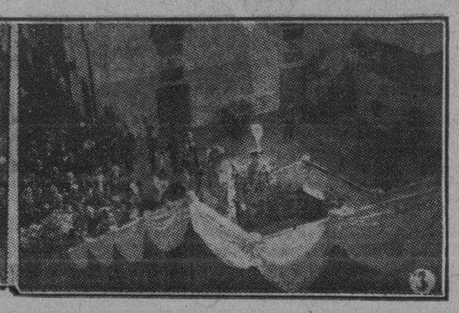

El Rey y la Reina de Italia presenciando el lanzamiento del Rex

FERRARA y LUCRECIA BORGIA

POR JOSE ROJAS

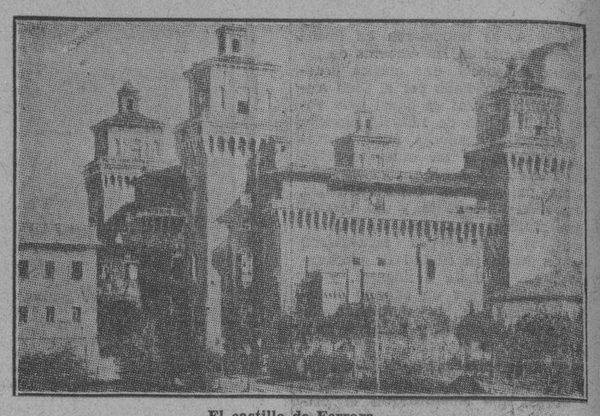

El castillo de Ferrara

No conozco ciudad más vieja, ni más interesante, ni más curiosa que Ferrara. Hay en sus anchas calles, deshabitadas y tristes, en sus palacios, comidos por la hiedra que trepa triunfante y señoril, en el sonar opaco de sus fuentes, en el ronco lamento del bronce de sus campanas, en el paisaje triste que la circunda, un no sé que de vagamente misterioso y trágico que os acoge el ánimo y os mueve a la meditación. Que no de otra suerte puede ser el teatro, un día bullicioso y jaranero, de las crueldades de Lucrecia Borgia, de las trovas de Ariosto y de de los amores de Torcuato Tasso, el infeliz amador.

Ferrara es, toda ella, una ciudad deshabitada. Es la primera de las que llaman gráficamente los italianos **cittá morte** —ciudades muertas—. Tiene ese gesto inquietante y medroso de las amplias casonas solariegas, habitadas por un solo hidalguillo pobretón y triste, cuyas fachadas no reciben nunca el baño del sol y en donde jamás extremecen las paredes las risotadas cristalinas de los niños. Y en Ferrara,

Lucrecia Borgia

en la hueca Ferrara, sin ambiente ni calor de hogar, repercuten estrepitosamente vuestros pasos sobre un fondo de silencio y se prolonga hasta lo infinito el eco de vuestras fútiles charlas de forasteros.

Ferrara es todo menos una ciudad, con ser una capital de cierta importancia en la Emilia —Universidad, Arzobispado y su buena guarnición, por estar muy cerca de los pueblos irredentos del Tretino.— Ferrara es una pinacoteca o un camposanto. Su tristeza nos cala prontamente el espíritu. De corte espléndida de los príncipes de Este, de escenario favorito para devaneos de damas y poetas, a mediados del siglo XVI, cuando Alfonso I ceñía la corona ducal con su mujer Lucrecia Borgia y sentaba a su mesa al Ariosto y al Ticiano, se ha tornado Ferrara en una ciudad melancólica, cargada de vestigios de su pasado, lleno todo éste de cosas lejanas y semiconocidas, que siguen viviendo intensamente en su recinto, enterrando a las vivas. Notad que Ferrara, con moradas para cien mil habitantes. no alberga hoy a más de veinte mil. Los nobles de la ciudad, los Prosperi, los Bentivoglio, los Sforzas, han huido a Milán y a Roma, a Florencia y a Bolonia. Los de gotera han tenido que malbaratar su hacienda de prisa y corriendo por cuatro cuartos, para que las hipotecas no acabaran de mal herir, con heridas de muerte, el heredado patrimonio. La propiedad urbana no vale absolutamente nada. Uno de los palacios más bellos y típicos de Ferrara, el de los Diamantes, fué vendido por su dueño, un pobre diablo, en cuarenta mil liras. Y no se vendió del todo mal. El Municipio lo pagó con relativa esplendidez para convertirlo en Museo de pinturas.

El palacio o castillo de Este es el más hermoso de Italia, y, desde luego, uno de los mejor y más cuidadosamente conservados. Es una maciza, una tremenda fábrica de mampostería, flanqueada en sus costados por cuatro torres cuadradas, de crestería giielfa. Protegido y aislado por fosos, elévase a un extremo de la ciudad, frente a la estatua de Savonarola —el monje de fuego, quemado vivo por la República Florentina,— no lejos de la Catedral insensible al olvido de los años y a la mudanza de los tiempos. En uno de sus calabozos estuvo encerrado el Tasso, que hacía reir a las gentes con sus pretensiones amorosas hacia la gentil señora de sus pensamientos, Leonora de Este.

En otra cámara baja, pintó el Ticiano aquella opulenta y sensual duquesita de Ferrara —Cornelia Bentivoglio, recordada por Cervantes en **La Señora Cornelia.**— Y en sus anchos patios cortesanos, gratos a los bufones, pajes, enanos, reyes de armas, poetas, soldados, damiselas y hampones de toda laya, organizábanse las mascaradas bizarras y las procesiones brillantes, bien para recibir a los emisarios y embajadores del Papa, bien para obsequiar a los señores de Módena, sus vecinos, bien para que Lucrecia, rodeada de los magnates y de los trovadores, luciese su apostura y desenfado en un hermoso bruto blanco, cuyas robustas ancas estaban recubiertas de ricos brocados y telas. En una de las salas del palacio de los Diamantes —hoy convertida en Museo—pintores locales describieron estas escenas en lienzos ya renegridos.

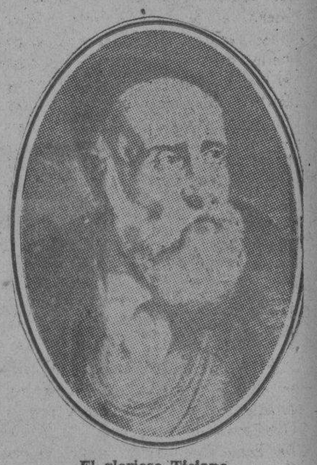

El glorioso Ticiano

Hoy el castillo de los duques de Ferrara es el palacio de la Prefectura. Y un emjambre de burócratas y de empleados invade aquellos salones, decorados con frescos, y sobre las anchas mesas de nogal se apiñan balduques y expedientes.

RELOJ DE COMBATE, DE UN FRAILE

Hace poco tiempo se ha construído en Londres un gran reloj de bronce con arreglo al diseño de un fraile inglés del siglo XIV El reloj, que pesa una tonelada y tiene 18 pies de altura, está destinado a un edificio público de Ontario, Canadá.

La parte baja del reloj representa la torre redonda de un castillo normando ante el cual, cada cuarto de hora, se encuentran dos caballeros en torneo. Con lanza en ristre carga el uno contra el otro, dos veces al dar la media, y seis veces al dar los tres cuartos. Cuando el reloj da la hora completa, los caballeros tienen ocho encuentros. De cuando en cuando, uno de ellos recibe un golpe de su adversario y, girando sobre unos pivotes que tiene en los muslos, cae hacia atrás sobre las ancas de su caballo. Sin embargo, luego se eleva sonriente dispuesto a seguir el próximo encuentro.

El diseño se ha tomado de un reloj de la Catedral de Wells, que fué inventado por Peter Lightfoot, fraile de Glastonbury, del siglo XIV. Un pequeño motor giratorio proporciona la fuerza motriz; el funcionamiento está controlado automáticamente por un mecanismo principal de relojería sincrónico.

M.E.C.D. 2016

LAS MIL Y UNA AVENTURAS

EL PANORAMA DE MI VIDA — PAGINAS DE UN LIBRO CONTINENTAL

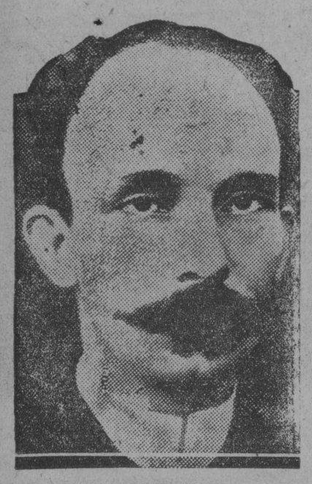

José Martí

EN LA SEGUNDA MITAD DE MI ADOLESCENCIA

CAPITULO XIV

Entre los veinte y veinticinco años de edad, he corrido aventuras y se han desarrollado acontecimientos de que ya he hecho pormenorizada referencia; pero impónese el examen reposado de lo que, puesta de revés mi vida por la labor de la memoria, forma la trama de la segunda mitad de mi adolescencia, determinando la génesis psicológica de mi edad viril.

Si, como ya se ha visto, mi niñez fué la guerra del Pacífico, mi adolescencia fué en su primera mitad el tumulto de una Revolución, —la de Piérola en el Perú— y en su segunda mitad, el reflejo de otra Guerra— la de la Independencia de Cuba.

En la misma forma que, también a los veinte años de edad, el viaje a las selvas amazónicas enriqueció mi espíritu con el contacto de la Naturaleza característica de nuestros países, la hoguera encendida en Cuba me hizo entrever, apocalípticamente, el destino común de nuestros pueblos.

Fué la de Cuba la primera voz continental recogida por las antenas de mi espíritu, que, de este modo, a los veinte años de edad, se sintió ya para siempre hispanoamericanizado.

* * *

La independencia de Cuba me hubo de interesar, vivamente, desde varios aspectos, no siendo el menor el de carácter solo estético, pues nada en tal guerra dejó de ser bello, desde el gesto heroico hasta el paisaje que le sirvió de marco. Bello es Máximo Gómez en su tranquilidad estatuaria, bello es Martí en su actitud apostólica, bello es Maceo en su ímpetu arrogante, bello es Weyler en su energía férrea, bello es Cervera en su resolución estoica. Nada más bello que el relampagueo de los machetes entre la obscuridad de la manigua. Nada más bello que el cinturón de espuma, que ciñe el mar a la isla verde salpicada de sangre.

El aspecto que pone en mis veinte años el recogimiento de la meditación, es el que ofrece a ésta la Guerra de la Independencia de Cuba como liquidación final, ya no del dominio español en nuestra América, sino de todo un régimen, de todo un sistema, de todo un orden de cosas, sobre cuyas ruinas paréceme ver levantarse la figura filosófica de Pí y Margall, proyectando, en los siglos venideros, la responsabilidad de los políticos peninsulares, más que por la suerte circunstancial de la Corona, por las ulterioridades que, consecuentemente, han sobrevenido en cuanto a todos los intereses de la Raza.

Si España hubiese escuchado el consejo de Pí y Margall, concediendo a Cuba su independencia, en cambio de cuanto con título de madre solicitara, el curso de los acontecimientos en la vida continental fuera muy otro del que es; y muchas páginas debidas a la pluma de águila de Martí no se estremecerían con secreta emoción, como si el futuro de toda nuestra América palpitara en el diálogo de las tumbas del gran Poeta cubano y del gran filósofo español.

* * *

En las revistas ilustradas que fundo y dirijo en Lima, de 1895 a 1899, "El Perú Ilustrado", "La Neblina", "La Gran Revista", que se suceden sin interrupción, recojo notas diversas de la Guerra de la Independencia de Cuba, en que no puedo olvidar los comentarios de admiración doliente que me inspiran las muertes de Martí, el Sabio y de Maceo, el Fuerte.

La figura de Martí es tan digna del mármol como la de Maceo lo es del bronce.

Martí es el hombre del mármol, física y psíquicamente, así por su palidez como por su pureza.

Maceo es el hombre de bronce, física y psíquicamente, así por su tez oscura como por su inquebrantable voluntad.

La del uno es, por excelencia, la figura marmórea; la del otro es, por excelencia, la figura broncínea. El uno tiene alma griega; el otro, tiénela romana. Martí es el Apóstol que cruza a paso firme por las páginas del Evangelio; Maceo es el Macabeo que atraviesa a caballo por el Antiguo Testamento.

Nada más acertado, así, que el tributo monumental de Cuba a sus dos próceres: Martí, de pie y en mármol; Maceo, a caballo y en bronce.

* * *

Cuando Aristides Agüero y Colín de Cárdenas llegan a Lima como propagandistas, delegados por las fuerzas armadas de la Independencia de Cuba, yo les acompaño en lo momento, con mi decisión y mi simpatía, que llegan a tomar carne de realidad lírica en una arenga vaciada en el molde pindárico.

A manera de "yambo" de Barbier o de "laude" de D'Annunzio, tal poema mío —que flamea como bandera agitada por el viento sagrado de la inspiración— arranca de lo más hondo de mi espíritu; y, por lo mismo, concuerda en tal forma con el sentir común de la Raza, que logra merecer el aplauso de Leopoldo Alas, "Clarín", el que a vuelta del natural reparo a lo que él llama "filibusterismo", califica tal canto como digno del representativo Quintana, "cuando éste estaba inspirado de veras".

Es con motivo de tal himno mío, el que me alude con elogio, meses después, "Clarín", en el prólogo con que Rodó publica la primera edición de su inmortal "ARIEL".

Viénenme tales recuerdos no por mera jactancia, ni pueril vanagloria —sobre todo tratándose de páginas de la obra poética que, como no me satisficiera artísticamente, dí a los treinta años por no escribir.

Tales recuerdos sírvenme, dada la actitud de "Clarín", para patentizar cómo, a través de apasionamientos y aun guerras, la unidad de la Raza se imponía en quien, a la razon, era en España el más alto exponente intelectual, en el sentido, precisamente, crítico. Tales recuerdos sírvenme también para patentizar cómo, a los veinte años de edad, mi espíritu se había ya continentalizado los bastante para que mi lira respondiese, al modo de un diapasón, a las vibraciones de cualquiera de los pueblos de nuestra América.

* * *

Atraviesan, por en medio de la última parte de mi adolescencia, como buques fantasmas de un cuento erizado de peligros, el "Iowa" y el "Oregón", cuyas estelas, circundando, del uno al otro Océano, toda la América, dibujaron, en la exaltación de mi fantasía de Poeta, el perfil codiciado de una como redada de pueblos.

Me parece ver pasar por el Callao a los dos acorazados que vinieron a ser los heraldos del Canal de Panamá, puesto que infundieron la idea de abrirlo, ya que los Estados Unidos cayeron en cuenta de ello, para facilitarse el movimiento de su escuadra, del uno al otro Océano, en garantía de su propia seguridad.

Brotó entonces lo que en Estados Unidos se llamó el "Destino Manifiesto", de que, en su oportunidad, haré detallada referencia.

Ya hacía muchos años que se había dejado sentir el consejo de lograr que el Mar Caribe fuese un lago de la Unión; y no es posible olvidar el propósito imperialista del General Grant, de hacer del caucho un producto natural de esa gran República.

* * *

Si las figuras de Martí y de Maceo fueron las primeras con que mi espíritu vivió por encima de las fronteras de mi país natal, si ambos infundieron su soplo heroico en mi voluntad, animándola en un sentido de vida continentalista —el "Iowa" y el "Oregón" proyectaron en mi fantasía de Poeta las primeras visiones del destino común de nuestros puebzlos, amenazados más que todo por sus propias apasionadas disidencias, con lo que mi pensamiento dede entonces hubo de tener el lastre de una preocupación y mi corazón hubo de sentir los albores de un patriotismo hispamericanizante.

Presidente Billing Nursi

La política interior de mi país— expulsándome de él— completó, prácticamente, lo que ha sido el fondo psíquico de toda mi vida y de todo mi Arte.

De esta suerte Martí y Maceo hispamericanizaron mi corazón; el "Iowa" y el "Oregón", mi pensamiento; y la política interior del Perú, mi voluntad: el hispamericanismo que sentí y que pensé en mi país, fué —obligándome viajar por la América —un ideal puesto en acción.

Vale la pena, por lo mismo, detenerse a considerar los pormenores de la política interior del Perú, que dieron como resultado mi salida en forma de poner en acción mi ideal.

* * *

Cuando don Nicolás de Piérola se sintió próximo a dejar la Presidencia de la República en mi país, después de haberlo gobernado en forma de equilibrio, que le permitió mantener la cooperación de todos los partidos políticos y, en especial, la del Partido Demócrata—que fundara—y la del Partido Civil—que él por veinte años combatiera—quiso ensayar una como prolongación de tal equilibrio, insinuando para sucesor suyo a un hombre de tipo transaccional, que fuera admitido por los dos partidos, históricamente antagónicos.

Fácil es el explicarse el humorismo con que puedo decirse en Lima que don Nicolás de Piérola no había "impuesto", sino que había "inventado" a su sucesor, el ingeniero don Eduardo López de la Romaña.

Este era un hombre culto, moderado, honorable. Educación y práctica religiosas le habían dado cierta unción en los modales, que él se empeñaba en romper, de vez en cuando, con manifestaciones de buen humor y ocurrencias más o menos felices. Su bonhomía no dejaba penetrar las intenciones y los pensamientos por él acariciados en secreto. La profesión de ingeniero, en que lograra hacerse una respetable autoridad, había disciplinado su espíritu ,hasta mantener, como en el consejo délfico, "en todo, la medida".

Contrafigura del señor de la Romaña era don Guillermo E. Billinghrust, Vicepresidente de la República y Jefe de un grupo disidente del Partido Demócrata, que, negándose a obsequiar los deseos transaccionales de su fundador, lanzó la candidatura presidencial de quien representaba el espíritu histórico del Partido.

Este era un hombre inteligente, enérgico, rectilíneo. Su carácter era de una franqueza excesiva, que le hacia con frecuencia romper las fórmulas y lastimar las susceptibilidades enfermizas. Desnudaba él su espíritu en cuanto decía, sin reservar sus opiniones en disimular sus apasionamiento. Hecho el trabajo batallador de las pampas saltreras, podía decir, cada vez que escribía su nombre, que lo hacía, como en el consejo nietzscheano, "con sangre de su espíritu".

Puestos frente a frent eestos dos hombres, por cuestión temperamental estuve yo con Billinghurst.

* * *

Las figuras de Romaña y de Billinghurst tuvieron una influencia múltiple en la política ulterior del Perú.

Romaña, que se sintió sin personalidad bajo la influencia de Piérola ,tendió, resueltamente, a independizarse, en forma que fué anulando la acción del gran Caudillo: buscó, para ello, el apoyo del Partido Civil, cuyo antagonismo con el Partido Demócrata se mantenía latente, a pesar del esfuerzo realizado por Piérola y de la buena voluntad manifestada por Candamo, como jefe de aquel. Romaña abrió, francamente, a Candamo el camino de la Presidencia. Ya me referiré a los propósitos de renovación que, dentro de la actuación de su Partido, hubo de alentar Candamo, al ejercer después tal Presidencia. Romaña, pues, por celo de sí mismo, inició, en la política militante del Perú, la anulación de Piérola, que sólo hubo de conservar el resplandor del prestigio, con el que llegó a ser su muerte, a la vuelta de algunos años, una unánime emoción nacional.

Billinghurst, desde su residencia de Iquique, mantuvo su actitud de intolerancia contra el Partido Civil, hasta romper, definitivamente, con Piérola: sólo después de no pocos años llegó a la Presidencia; y ensayó un sistema democratizante, provocando una situación uniforme contra él por parte de la Oligarquía Plutocrática y de la Milicia, al servicio de ésta: cayó al empuje de uno de los tantos motines de ciertos militares oligárquicos, acostumbrados a usar en su provecho el nombre de la Libertad.

Presidente Romañá

Entre Romaña y Billinghurst se agita la política peruana, en forma tan confusa que no es posible establecer responsabilidades en el desorden que es la vida del Perú, durante los diez y siete años consecutivos en que concluyo por estar ausente de él.

* * *

No estoy del todo seguro de que Romaña hubiese leído "La República" de Platón; pero me consta que practicaba algunas de sus enseñanzas, como, por ejemplo, la de expulsar a los poetas, cuidándose de coronarlos, cariñosamente, de rosas...

Con vivas demostraciones de admiración por mis aptitudes líricas, el Presidente hízome llamar, me sentó a su mesa y departió conmigo sobre "las innumerables sonrisas del mar", qu erecordaba él de sus lecturas de Esquilo, repitiéndomelo a manera de una pintoresca invitación de viaje.

Parece ser que ya tenía yo el renombre de "peligroso", con que me he sentido, frecuentemente, regalado por los políticos profesionales de mi país.

El caso es que, al poco tiempo, el Gobierno que presidía Don Eduardo López de la Romaña me rogó desempeñar el papel de propagandista de la idea del Arbitraje Obligatorio en las repúblicas de Centro América, cuyos votos interesaban al Perú, con referencia a tal doctrina —que no llegó a planearse—en el segundo Congreso Panamericano, reunido, como se sabe, en México y en 1902.

Sin título oficial, pero con el auxilio del Gobierno, salí de mi país, por primera vez, al comenzar mi edad viril.

Se me despidió con un banquete en el "Club de la Unión", en el que hubo de hacer acto de presencia Don Manuel González Prada.

Partí al encuentro de "Alma América".

En la maleta de viaje —con que partí al encuentro de "Alma América", esto es, a conocer la Naturaleza y la Historia de todos nuestros países —llevaba yo, como equipaje espiritual—, la Guerra del Pacífico, la revolución más popular de mi país, las figuras próceres de Martí y Maceo, las visiones impresionantes del "Iowa" q del "Oregón", a manera de notas de la "Ilíada", propias para la iniciación de mi "Odisea". Tal la "Ilíada" que había formado el fondo de mi espíritu desde la niñez, se transformó, en mi edad viril, ne la "Odisea", que amplió mi vida y mi Arte en toda la extensón de la América.

Antonio Maceo

En el equipaje había puesto yo todas mis aventuras hasta entonces con el Amor y con la Muerte; pero he aquí que reparo en que se me había olvidado una, con ser ella la mayor de mi adolescencia: la de mi matrimonio.

* * *

Cuando no hacía mucho de mi aventura con la muerta y el recuerdo de ésta me hacía aún trepidar el espíritu, en un doble sentido de amor y de congoja, me sentí sorprendidopor una visión mística, que se pudo hacer pensar en que un nuevo milagro realizábase y salía a mi encuentro desde el fondo del misterio, en que la mujer seguida por mí habíaseme desaparecido.

La iglesia de la Merced, al pasar yo po rdelante de su puerta labrada, echóme encima la visión de una muje rde luto, entre cuyos crespones un rostro fino hacía resaltar su palidez de cera. ¿Era la muerta resurrecta? Sólo sé que hube de seguirla también, hasta no parar, ya de la mano de ella, sino en las gradas del altar, en que no en vano se santifica la historia del Calvario.

Retrotraer por más de treinta años un madrigal, equivale a componer una elegía.

Prescindí del recuerdo de Sabina, para entregarme a la realidad de la que en su nombre me hacía la promesa de ser mi Consuelo, seguro de que, al casarme con la Hermengarda de las "Historias Extraordinarias" de Edgardo Poe, me acompañaría con su beneplácito la que había sido, relampagueantemente, mi Eleonora.

Con vehemencia tropical, me casé a los veintiún años. A tal edad, el hogar que forma un Poeta reviste los caracteres de una improvisación, que rara vez llega a tener toda la deseable consistencia.

Entre la hipocresía y el cinismo, cabe a este respecto envolver el caso con el acierto de una discreción, cuyo velo permita sospechar lo mismo que no se quiere, ni se debe, ni se puede decir. Hay que entender que el caso a que me vengo refiriendo es el que no aconsejaría yo a dama alguna —que no se sintiese con vocación de mártir— el que corriera la heroica aventura de casarse con un Poeta, tratándose de un Poeta decidido a vivir su poesía.

Hecha la revisión del equipaje, puedo darme ya el gusto de zarpar. Por primera vez, desdoble en mi pañuelo un ¡adiós! a las costas nativas; y parte a vivir siempre mi Arte y a incorporar siempre en el Arte mi propia vida.

José Santos CHOCANO

Grabado en madera de M. Miguel.

DON NARCISO DIAZ DE ESCOVAR

RECUERDOS DE ANDALUCIA

Por inclinación y por herencia he sido siempre amigo y admirador de lo antiguo. Para mí, un viejo historiador, vale tanto, a lo menos, como cualquier moderno literato, y si tropiezo en mi camino con algun ilustre narrador de viejas costcmbres, me deleito y embeleso, haciéndole mil preguntas y compenetrandome de tal manera con su discurso, que me parece asistir a los tiempos que me narra. A pesar de no ser todavía viejo de remate, vivo del pasado y sus piro por lo antiguo. En mis viajes por España, ¡cuántas veces y cuántos largos ratos de mi estancia allí, me cobijaba en las bóvedas de sus templos centenarios, recorría sus museos y desandaba por antiguas bibliotecas, en busca de algo muy viejo, pero nuevo en su conocimiento para mí. España es madre de lo antiguo; cada piedra representa una historia y cada monumento una centuria de su vida. Por eso amo esa tierra de blasones y de escudos, de leones y castillos, que guarda los pendones y trofeos de sus guerras con los moros, y que atestiguan sus triunfos en lo pasado, en los tiempos del invicto Carlos V y del bastardo Don Juan, más noble y valiente Señor que su hermano "el taciturno".

¡Andalucía, la bella Andalucía, cuántas historias nos cuenta y cuánta riqueza antigua alberga. Ella ha sido cuna de políticos y estadistas, de literatos y príncipes; allá vieron la luz primera Castelar, en Cádiz; Cánovas y Salamanca, en Málaga y Alcalá Zamora, en Córdoba. La primera Constitución salió de allí. Celosa de sus reyes en tiempo de la Monarquía, ha dado siempre su sangre sin escatimarla cuando la libertad ha tocado en cualquier forma a sus puertas. Tierra del sol, del sol que brilla radiante en sus sierras y montañas, que muestra la giralda y deja destacar el antiguo palacio de la Alhambra. Yo viví allá en las costas mediterráneas de España, en la ciudad de Málaga, que guarda para mí gratos recuerdos ,días felices de mi edad de oro, diré yo, en que trabajando sin desmayo por mi patria di con amigos que tanto me enseñaron y cuya amistad guardo en mi carozón como el avaro sus tesoros.

Entre mis relaciones malagueñas, nunca podré olvidar, la amistad que me brindaron dos ejemplares de carácter tan igual y de ilustración tan sustantiva como la de Don Joaquín y Don Narciso Díaz de Escobar. A la puerta de su casa toqué por vez primera un domingo del año veintinueve. No llevaba introducción; para gentes de su estirpe intelectual el mejor pasaporte es el deseo de conocer su biblioteca, de leer, de instruírse sobre ese cúmulo de joyas literarias que encierran sus estantes. Una vieja sirvienta saliome a recibir; pregunéle por Don Narciso ,y éste al verme me tendió su mano con amabilidad exquisita; parecía que nuestra amistad fuera de antiguo. Entramos a su despacho; una salita abrigada y confortable que muestra sus aficiones y las muy abundantes y buenas relaciones de que está rodeado. En su escritorio un reguero de cartas y periódicos, muchos sin abrir, que de todo España y del extranjero a diario le remiten; las paredes de su estancia, están verdaderamente empapeladas, o mejor diré, encartonadas de retratos y autógrafos de Reyes y de Príncipes, de literatos y artistas, desde Don Alfonso y Doña Victoria, hasta la princesa de Kapurtala, desde Campoamor y Núñez de Arce, hasta el moderno "Fígaro". Pasamos a su biblioteca. Dos saloncitos materialmente cuajados de libros desde el suelo hasta el cielo de la estancia. Allí se encuentran pergaminos de quinientos años, manuscritos ilegibles, colecciones de periódicos olvidados ya por viejos y multitud de libros de todas clases abundando las ediciones antiguas agotadas. Sin exageración se puede asegurar que son muy pocos los libros históricos que no existen en su biblioteca. Don Narciso es una enciclopedia ambulante; no hay libro que no conozca, ni autor desconocido para él. Conserva un archivo teatral, tal vez único en España, y guarda en ancha vidriera multitud de cartas de amigos suyos políticos y literatos. De su mano recibí, y guardo como un recuerdo de su amistad, una carta en verso que días antes de su muerte le escribiera Vital Aza.

Don Narciso Díaz de Escovar

Es Don Narciso el cronista de Málaga y lleva en su cabeza un arsenal de fechas, episodios históricos y anécdotas de su ciudad que relata con precisión asombrosa. Aquí, —nos dice—, nació Cánovas del Castillo; allí fusilaron a Torrijos; hoy hace tantos años entró a Málalaga por primera vez Doña Isabel II; en esta casa se reunieronlos conjurados del año tal, y así, como tomándonos de la mano, nos pasea por la ciudad contándonos su historia con una sencillez exquisita, no exenta de fina agudeza y simpática exageración andaluza.

Don Narciso ha visto gobernar dos dinastías y proclamar dos veces la República. En política no se ocupa; fué entusiasta partidario de Moret, muerto el Jefe, enterró con él sus ideas y regresó a su casa a escribir historia. Y allí siempre bondadoso recibe a sus amigos y tiene abierto su corazón para todos

Déme Dios salud y largos años, que voluntad me sobra, para estrechar nuevamente la mano de esos hidalgos andaluces, en la "tierra de María Santísima", como graciosamente dicen los malagueños.

Alberto García Benítez.

La Restauración de la Madona Sixtina

La célebre Madona Sixtina de Rafael, joya principal de la Galería de Pinturas de Dresde, obra antigua de cuatro siglos, ofrecía desde hace algún tiempo signos de deterioración y ha sido preciso proteger a restaurarla. De la difícil y delicada labor fueron encargados el profesor Krause y el profesor Kindelin, de la Pinacoteca de Munich. Los trabajos acaban de quedar terminados con completo éxito.

Aun cuando protegida por un cristal habían empezado a formarse ampollas en la tela y se temía el desprendimiento de algunos fragmentos de pintura. Los colores estaban completamente secos y los trabajos de restauración han consistido principalmente en devolverles la flexibilidad, tratándolos a este efecto con ceras y resinas especiales. El lienzo, empañado por un ligero velo gris, a causa del polvo y de la acción del tiempo, ha vuelto a ser barnizado y reaparece hoy en toda la frescura de su primitivo colorido.

La Madona Sixtina se encuentra en Dresde desde 1754. Durante más de setenta años permaneció intacta, hasta que en 1826 fué restaurada una primera vez por el especialista italiano Palmaroli. En 1856 el lienzo fué impregnado de resina para corregir su excesiva sequedad y en 1885 se renovó por primera vez el barnizado de la tela. La capa de los colores originales no ha sido nunca tocada.

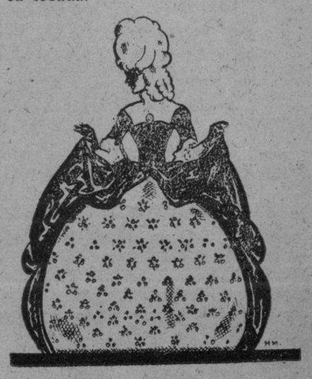

M.E.C.D. 2016

SE IMPONE GENERALIZAR Y...

Continuación de la PRIMERA página

española es una República de trabajadores», pero los miembros de la Comisión pertenecientes a otros credos políticos creyeron ver en estas palabras una reminiscencia demasiado peligrosa de la Constitución rusa. Accedimos, pues, aunque nuestra minoría defenderá este punto al discutirse en las Cortes. Lo importante en ello no es, claro está, la enunciación formal sino el espíritu que la informa, que choca con toda la historia española abriendo en ella perspectivas absolutamente nuevas. Hasta ahora el concepto imperante en España respecto al trabajo era el de una sociedad feudal: el trabajo era denigrante y solo trabajaba el que lo necesitaba para comer. Se impone generalizar y ennoblecer el trabajo, destacando su sentido social. Desde este punto de vista, trabajador es el obrero tanto como el artista como el campesino como el banquero. Y el Estado solo debe reconocera cuantos trabajen, esto es, a cuantos rinden una utilidad social.

Pero la significación permanente de Ariquistain en la República española es como Subsecretario del Trabajo y, por lo mismo, está en condiciones de informarnos ampliamente sobre el movimiento obrero y social del país.

—Puede decirse, nos responde, que el proletariado español se organiza alrededor de dos núcleos: el socialista y el anarcosindicalista. El comunista no cuenta todavía, con verdadero arraigo; sobre ser débil y desorientado se subdivide en diversos matices. En Cataluña y en Vizcaya la mayoría en anarcosindicadista, pero en todo el resto de la República es socialista. El Partido Socialista español cuenta con una organización perfecta, obra de años de cruenta labor, y en general con un alto nivel de capacitación entre sus afiliados. Prueba de ello es el rendimiento de los socialistas a los que la República ha concedido funciones públicas. Entre el Partido y la Unión General de Trabajadores, que es el aparato sindical, existe una íntima vinculación, aunque las influencias recíprocas no han sido iguales en todas las épocas. Tanto uno como otro organismo se fortalecieron notablemente durante la Dictadura. Primo de Rivera—que oyó campanas sin saber dónde— organizó los famosos «comites paritarios», que debían responder al principio jurídico de conciliación y arbitraje: el Partido Socialista acordó colaborar en esta obra y con ese motivo realizó una labor de propaganda y de organización que ahora palpamos y, además, de hecho, ganó a la clase patronal, a este capitalismo beocio de España, más de una batalla positiva. Somos marxistas y estamos afiliados a la II Internacional, pero el socialismo español difiere a este respecto profundamente del clásico socialismo de Alemania para recordar más bien el laborista inglés. Al cabo, es esta una afinidad de la psicología hispánica con la anglosajona y una radical diferencia con la germánica. El español, como el inglés, es hombre de acción, no de pensamiento; hace las cosas y después medita sobre ellas. Cervantes, como Shakspeare, se percataron de su genio cuando ya habían realizado su obra genial. El alemán en cambio es Goethe, que va a la vida por el camino del pensamiento, deductivamente. Nosotros hacemos cotidianamente lucha de clases pero se desconocen en el seno del Partido esas interminables discusiones del alemán sobre fines y maneras de esta política. Así con todo.

La actitud del Partido Socialista ante la situación política actual está claramente definida. Hasta la instauración del primer Gobierno constitucional deberá gobernar este gabinete de coalición. Pero existe la posibilidad de alguna eventualidad contraria y en ese caso el Partido está dispuesto a salvaguardar a cualquier precio los intereses de la democracia y de su doctrina, que coloca sobre todo otra mira. Por lo mismo, en circunstancias, el Partido no titubearía en implantar una dictadura socialista. Ya se pensó cuando los sangrientos sucesos de Sevilla que parecieron perturbar el curso ordenado de los acontecimientos. Y el Partido se cree en condiciones y con fuerza para asumir esa gran responsabilidad. En ese caso, antes de la dictadura de cualquier figura política, por grandes que fueran sus prestigios republicanos, el Partido Socialista creería su deber asumir la dictadura que garantizara la viabilidad de la democracia.

Por lo demás, en España se observa que el proletariado, como clase, es más capaz y más moderno en sus ideas que la burguesía. Aunque el proceso de modernización del capitalismo español marcha en un ritmo acelerado. Donde quiera que discuten patronos y obreros los últimos saben defender mejor sus intereses.

Yo pregunto, por último, a este Subsecretario del Trabajo que parece saber algo más, mucho más, que el mero papeleo de una oficina su opinión sobre el problema agrario andaluz, tan grave y tan gravemente ignorado por la opinión pública:

—El Gobierno confiscará, mediante indemnización cuando sea justificada, todas aquellas tierras que no puedan ser útilmente trabajadas por su propietario. Estas tierras se nacionalizarán, y se darán a trabajar a las organizaciones o cooperativas de campesinos. Alguien pensó en traspasar la propiedad a los labriegos, pero esta idea se desechó porque entraña el peligro de crear una nueva burguesía y no da garantías sobre su laboreo. Por lo mismo el Estado conservará un dominio eminente sobre ellas. Además, se creará un sistema adecuado de refacción y crédito que haga posible el cultivo de esas propiedades y se pondrán en manos del campesino los útiles necesarios y se les enseñarán los modernos procedimientos de cultivo. La agitación actual prospera porque explota la ignorancia y la miseria de los labriegos prometiéndoles soluciones mesiánicas de inmediata realización. Pero la reforma agraria que el Gobierno estudia quitará la base a este peligro que se cierne sobre Andalucía, Extremadura y parte de Castilla.

Como se vé, Luis Araquistain es hombre de partido, de programa hecho, y dice sus ideas con una firme tranquilidad. La actitud es, en sí misma, respetable y merece una atención análoga, esto es firme en la desaprobación o en el asentimiento. Pero, evidentemente, merece atención. Yo, por mi parte, se la concedí plena y agradecida. Y ví en Araquistain a un representante genuino de la fuerza que, para bien o para mal, parece ser la más cohesionada de España: el socialismo.

Raúl MAESTRI

Madrid, 1931.

Los Tabacaleros . . .

Continuación de la PRIMERA página

discutir con la Comisión las contraproposiciones que ésta les presentó.

Los rezagadores

Igual que las sociedades que dejamos mencionadas, llegaron también a una inteligencia los rezagadores. Estas eran las colectividades que aún faltaban por arreglar su problema. Habiendo llegado a un acuerdo todas las sociedades, el conflicto ha quedado resuelto. Respetando el acuerdo del pacto moral que tenían acordado, ninguna de las colectividades obreras que había solucionado su problema, comunicó a la Unión de Fabricantes la aceptación, y ahora lo harán todas, a cuyo efecto se reunirán las representaciones de los gremios, para informar cada una de la solución.

A partir del lunes regirá la nueva tarifa

Como dijimos en días pasados, la nueva tarifa de precios comenzará a regir a partir del lunes 5 del corriente en todos los sectores de la industria tabacalera.

El aniversario de la muerte de Santiago Castillo

El 10 de octubre se cumplen tres años de la muerte del obrero Santiago Castillo, al que todos los torcedores recuerdan con cariño, por su devoción a la causa obrera, y su cariño a la Sociedad de Torcedores, cuya presidencia aceptó en momentos difíciles, a pesar de la enfermedad que lo llevó al sepulcro y que minaba rápidamente su existencia.

Como en años anteriores, la Federación Nacional de Torcedores y las Sociedades de Torcedores de la Habana y Santiago de las Vegas, respectivamente, invitan a los tabaqueros para que concurran el domingo 11 al Cementerio de Santiago de las Vegas, a las diez de la mañana, en cuya tumba depositarán las ofrendas florales del cariño y del recuerdo que todos le guardan.

ATRIBUCIONES Y DEBERES QUE CORRESPONDEN...

Continuación de la PRIMERA página

Pero, entendiendo que la verdadera originalidad del plan sugerido por el doctor Viriato Gutiérrez radica en el punto referente a la constitución de un Consejo de Estado con amplísimas atribuciones, damos a conocer con todo su detalle lo que a dicho particular se refiere en el trabajo leído a sus compañeros por el ilustre senador, en el cambio de impresiones del viernes último.

«SECCION CUARTA
DEL CONSEJO DE ESTADO Y DE SUS ATRIBUCIONES Y DEBERES
ARTICULO 74

El Consejo de Estado se compondrá de seis miembros elegidos por sufragio directo y del Vicepresidente de la República.

El cargo de Consejero de Estado durará cuatro años ,renovándose sus miembros con exclusión del Vicepresidente de la República, de por mitad, cada dos años, y la elección se efectuará por el sistema de lista incompleta, votando cada elector por sólo dos Consejeros, a fin de que resulten siempre electos dos por el Partido de mayoría y uno por el que le siga en votación. Cada Consejero propietario tendrá un suplente que será elegido en la misma forma y por igual período de tiempo que el propietario, y conjuntamente con éste, requiriéndose para ser suplente las mismas condiciones que prescriba esta Constitución para ser propietario.

Por falta temporal o definitiva del Consejero de Estado propietario, lo sustituirá su suplente. Cuando éste ocupare el cargo con carácter definitivo el Congreso le designará un suplente de su misma filiación política. El Senado será el juez de la elección de los Consejeros.

ARTICULO 75

Para ser Consejero de Estado se requiere:

1o.) Ser ciudadano cubano por nacimiento.

2o.) Haber cumplido treinta y cinco años de edad.

3o.) Hallarse en el pleno goce de los derechos civiles y políticos.

El Consejero de Estado jurará o prometerá, ante el Tribunal Supremo de Justicia, al tomar posesión de su cargo, desempeñarlo fielmente, cumpliendo y haciendo cumplir la Constitución y las leyes.

ARTICULO 76

1). El Consejero de Estado no podrá salir del territorio de la República sin autorización del Congreso, y recibirá del Estado una dotación que podrá ser alterada en todo tiempo, pero no surtirá efecto la alteración sino en los períodos presidenciales siguientes a aquel en que se acordase.

2). El Consejero de Estado será responsable ante el Tribunal Supremo de Justicia de los delitos de carácter común que cometiere durante el ejercicio de su cargo, pero no podrá ser procesado sin previa autorización del Senado, mientras sea miembro del Consejo de Estado.

De delitos contra la seguridad exterior del Estado, contra el libre funcionamiento de los Poderes Legislativo o Judicial y de las violaciones de los preceptos de esta Constitución, serán responsables ante el Senado de la República, que podrá juzgarlos, constituído en tribunal de justicia, conforme al procedimiento establecido en el artículo 47 de la Constitución para el Presidente de la República.

3) El Vicepresidente de la República será el Presidente nato del Consejo de Estado, pero éste designará cada dos años, o antes, en caso de renuncia, muerte o destitución del designado, de entre sus miembros y sin la intervención del Vicepresidente de la República, un Vicepresidente del Consejo.

4) El Presidente del Consejo de Estado, lo representará; presidirá sus sesiones, firmará sus resoluciones y comunicaciones juntamente con el Secretario del Ramo a que el asunto corresponda y con el Secretario del Consejo, los de orden interior.

5) El Consejo de Estado no podrá celebrar sus sesiones sin la presencia de cuatro de sus miembros y los acuerdos se tomarán por mayoría de los presentes. Sus acuerdos serán revocables por el voto de la mayoría de sus miembros. Se regirá por el Reglamento que se dicte, el que será publicado con la firma de su Presidente y de su Secretario. A fin de tratar cualquier asunto urgente que requiera una rápida solución, el Consejo podrá suspender, por mayoría de votos, el debate pendiente en el estado en que se encuentre. La moción de suspensión se votará sin discusión.

6) El Consejero de Estado podrá gozar, durante cada año, de un mes de licencia con sueldo y hasta de cinco meses sin sueldo, pero no podrá disfrutar de mayor licencia. El Consejero de Estado que deje de concurrir a veinte sesiones del Consejo, durante un año, sin licencia, sea cual fuere la causa, cesará, en el desempeño de su cargo, siendo sustituído en el acto por su suplente.

Cuando se conceda licencia a un Consejero de Estado por más de treinta días, se llamará al suplente.

7). Cada Consejero dedicará preferente atención a una de las Secretarías en que se dividan las funciones administrativas que le estén encomendadas por esta Constitución al Consejo de Estado.

8). Los Consejeros de Estado no podrán dar órdenes individualmente, sino actuar en virtud de acuerdos debidamente adoptados por el Consejo.

9). El Consejo de Estado puede autorizar a sus miembros a asistir al Congreso para informar sobre los particulares que se determinen. Sin dicha autorización no podrán asistir.

10). El Presidente y Vicepresidente de la República no podrán ser electos para miembros del Consejo de Estado, sino después de cuatro años de haber cesado en sus respectivos cargos.

11). Y el Consejero de Estado que haya ejercido como propietario, no podrá volver a ser electo para desempeñar el cargo de propietario o de suplente sino después de dos años de su cese.

ARTICULO 77

Corresponde al Consejo de Estado:

1o. La administración y gobierno del Estado, en todo cuanto no esté expresamente atribuído al Presidente de la República, y especialmente en las siguientes materias:

Asuntos Provinciales y Municipales;

Hacienda y Economía;

Obras Públicas;

Instrucción Pública y Bellas Artes;

Sanidad y Beneficencia;

Agricultura, Comercio, Trabajo y Problemas Sociales;

Comunicaciones, Ferrocarriles y Transporte.

2o. Disponer que, por el Presidente de la República, en las materias que correspondan a las atribuciones propias del Consejo de Estado, y cuando no lo hubiere hecho el Congreso, se promulguen aquellos reglamentos que, sin contravenir su letra y espíritu, faciliten la mejor ejecución de las leyes; y además, disponer que el Presidente de la República publique los Decretos y las órdenes necesarios para cuanto incumba a la Administración del Estado.

Cuando el Presidente de la República no firme y publique el Reglamento, Decreto u orden que disponga el Consejo de Estado, dentro de los cinco días hábiles siguientes a su remisión, el Consejo de Estado ordenará su publicación en el periódico oficial con la firma del Presidente del Consejo de Estado y del Secretario de Despacho que tenga a su cargo la materia a que la medida se refiere. Una vez publicado, será obligatorio, como si hubiere sido promulgado por el Presidente de la República.

En la misma forma establecida en el párrafo precedente; podrá proceder si habiendo dispuesto que el Presidente de la República dicte un Decreto-Ley, éste no lo hiciese dentro de los cinco días de notificárselo el Consejo de Estado. Los decretos leyes que promulgue el Consejo de Estado de acuerdo con este párrafo, deberán reunir los mismos requisitos exigidos en el párrafo segundo del inciso 3) del Artículo 68.

3. Disponer que el Presidente de la República vete los proyectos de ley o resoluciones que requieran acción ejecutiva, aprobados por ambos Cuerpos Colegisladores, y que se refieran a materias de la propia competencia del Consejo de Estado. Si el Presidente de la República no está conforme con el criterio del C. de Estado, por estimar que la ley o resolución se refiere a materias que no son de su competencia, o por considerar equivocado su juicio sobre su conveniencia nacional, o sobre su constitucionalidad, lo hará saber así al Congreso, exponiéndole sus razones y acompañándolo también las objeciones del Consejo. El Congreso, por una simple votación ordinaria, de mayoría, resolverá la discrepancia, ratificando la ley o resolución o declarándola vetada; en el primer caso se devolverá al Presidente para su publicación y ejecución, y en el segundo se tendrá por vetada, procediéndose por el Congreso en la forma dispuesta en el artículo 62 de esta Constitución.

4. Recomendar al Presidente de la República que convoque al Congreso a sesiones extraordinarias, cuando, a su juicio, fuere necesario.

5o. Pedir al Presidente de la República, que recomiende al Congreso, por medio de Mensaje, la adopción de las leyes y resoluciones que creyere necesarias o útiles.

6o. Remitir al Presidente de la República ,antes del día 15 de marzo, el proyecto de presupuestos anuales, que confeccionará teniendo en cuenta la situación del erario público y con vista de los gastos de sus propios Departamentos, y de los anteproyectos que de los suyos le remitirán el Presidente de la República y el del Tribunal Supremo.

7o. Cuidar de la recaudación de las rentas y contribuciones generales,, y de su inversión conforme a las leyes, dando cuenta detallada al Congreso, no después del día 1 de noviembre de cada año, de dichas recaudación e inversión, así como de la inversión total del presupuesto del año precedente.

8o. Requerir, cuando tome la iniciativa de las leyes, la opinión del Presidente de la República, sobre las de empréstitos e impuestos; sobre las de circulación monetaria o fiduciaria o sobre las que se relacionen con el comercio internacional de la República.

El Presidente de la República deberá contestar, dentro de los diez días siguientes. Cuando la respuesta sea favorable al criterio del Consejo de Estado, éste le pedirá, con remisión de todos los antecedentes, que dirija el oportuno mensaje al Congreso, pidiéndole la adopción de las leyes y resoluciones pertinentes.

Cuando el Presidente de la República no contestare o la respuesta fuese contraria al criterio del Consejo de Estado, éste podrá, previo acuerdo favorable de cuatro de sus miembros, llevar adelante su iniciativa, dirigiéndose directamente, con remisión de todos los antecedentes del caso, al Congreso, en solicitud de las leyes o resoluciones pertinentes.

9o. Facilitar al Congreso los informes que éste solicitase sobre toda clase de asuntos que no exijan reserva y sean de su competencia.

10o. Nombrar y remover a los Secretarios del Despacho correspondientes al ejercicio de sus funciones, dando cuenta al Congreso de las razones que ha tenido para retirarles la confianza, y removerlos, además, en las oportunidades, en que proceda de acuerdo con esta Constitución.

11o. Nombrar para el desempeño de los demás cargos instituídos por la Ley, en los departamentos en que organice el ejercicio de sus funciones, a los funcionarios correspondientes, cuyo nombramiento no esté atribuído a otras autoridades.

12o. Dictar las providencias necesarias para que las elecciones se realicen en el tiempo que señala esta Constitución, y para que se observe en ellas lo que disponga la Ley electoral, sin que pueda por motivo alguno suspender elecciones ni variar sus épocas, a menos que lo resuelva así el Tribunal Superior Electoral o el Congreso.

13o. Administrar los bienes y propiedades del Estado, sin que pueda vender o en otra forma traspasar o adquirir el dominio de bienes inmuebles sin una ley especial del Congreso. Tampoco podrá arrendar o en otra forma ceder el uso de los bienes inmuebles del Estado por más de diez años, sin estar autorizado por las leyes. Lo dispuesto en este inciso no excluye la facultad de otorgar concesiones para obras públicas o privadas en las condiciones y con los requisitos que determinen las leyes.

14o. Suspender los acuerdos de los Consejos Provinciales y de los Ayuntamientos, y las resoluciones de los Gobernadores y Alcaldes en los casos y en la forma que determina esta Constitución y las leyes, y en los que procediere a virtud de la recomendación del Tribunal de Cuentas».

LAS CUESTIONES DE COMPETENCIA

Previendo las cuestiones de competencia que pudieran suscitarse entre el Presidente de la República y el Consejo de Estado, la enmienda que presenta el doctor V. Gutiérrez dispone lo que sigue:

ARTICULO 80

«Toda cuestión de competencia entre el Presidente de la República y el Consejo de Estado, ya por falta de acuerdo de ambos, por inhibición o por recabar el Presidente y el Consejo el conocimiento de cualquier asunto, será resuelta por el Tribunal Supremo de la República, a solicitud del Presidente de la República, del Consejo de Estado o de cualquier parte que tenga interés en que se decida la cuestión de competencia o a quie nafecte ésta».

Para ello el Proyecto del doctor Viriato Gutiérrez concede facultades especiales al Tribunal Supremo de la República.

El Sumo . . .

Continuación de la PRIMERA página

de la festividad del Santo Angel de la Guarda.

El hambre, la necesidad y la amenazadora «plaga» de los desocupados, dice el Santo Padre, han sido causados principalmente por la competencia de los armamentos, inspirada por las rivalidades nacionales, lo que ha dado por resultado la disipación de enorme riqueza.

Da instrucciones a los Obispos y demás autoridades de la Iglesia para que organicen auxilios y encaminen a los hombres a contribuir a esta empresa caritativa.

Refiriéndose a los armamentos, el Papa recomienda que por predicaciones y por la prensa, los Obispos «traten de iluminar las mentes y abrir los corazones a ese asunto».

Los inocentes niños, declara el Santo Padre, son los que más sufren. «En la inmundicia de la miseria a que están condenados, ven disiparse de sus vidas la alegría y la felicidad.»

Avisa al mundo de que «la necesidad de tantas familias y sus hijos, si no es atendida, amenaza conducirlas, si Dios no lo remedia, a la desesperación.»

La presente miseria, agrega el Pontífice, «afecta más cruelmente a los menos fuertes, aunque sean los que más amamos, los niños, los humildes, los que no tienen dinero, los obreros y el proletariado.»

El pueblo hambriento del mundo solamente pide el privilegio de ganar el pan, sigue diciendo el Papa, pero muchos de ellos no pueden hacerlo «en estos días de odio y de guerra implacable.»

A continuación damos un extracto del texto de la Encíclica Papal «Nova Impendet» publicado esta noche por el periódico «Osservatore Romano», órgano del Vaticano.

«Venerables hermanos: Una nueva plaga amenaza—realmente aflije ya—a una gran porción del rebaño confiado a nuestro cuidado, afectando más seriamente a los más débiles y más amados de nosotros: los niños; los humildes y los que tienen menos dinero: los obreros y el proletariado.

«Nos referimos a la grave dificultad pecunaria, a la crisis financiera, que ha descendido sobre todos los pueblos y que lenta pero terriblemente está aumentando las filas de los sin trabajo en toda la tierra.

«Vemos grandes multitudes de honestos obreros que desean trabajar obligados a la indolencia y reducidos con sus familias a una extrema indigencia; obreros que no desean otra cosa que ganar el pan con el sudor de su frente.

«Ahora se acerca el invierno y con él la larga sucesión de sufrimientos y privaciones que esa estación trae especialmente a los pobres y a los jóvenes sin sostén. La necesidad de tantas familias y de sus hijos, si no es atendida, amenaza conducirlos, si Dios no lo remedia, a la exasperación.

«Nuestro corazón paternal ha pensado con trepidación en todo esto. Levantemos nuestra voz y dirijamos nuestros llamamientos a todos los que poseen el sentido de la fé u el amor cristiano, iniciando una campaña que puede llamarse cruzada de la caridad y del auxilio.

«Tal cruzada, al mismo tiempo que prestará ayuda al cuerpo, darán también confort y auxilio al alma, volviendo a crear una serena confianza. Apagará las llamas del rencor y de la pasión que domina a los hombres, y despertará y avivará el fuego del amor y la concordia y los fuertes y nobles lazos de la paz y la prosperidad individual y social.

«A esta cruzada os llamamos como sagrado deber, que está arraigado en el mandamiento de la caridad.

«Invocamos éste, que es el más bello de los mandamientos, ahora como el alto y sublime ideal de todas las almas que son generosas y que se acercan a la perfección cristiana.

«Y como la irrefrenable competencia de los armamentos es, por una parte, efecto de la rivalidad entre las naciones, y por otra, la causa de la retirada de enormes sumas de la riqueza pública y de ahí que no sea la menor razón de la presente crisis extraordinaria, exhortamos a todos, venerables hermanos, para que ilumineis las mentes y abrais los corazones acerca de este asunto de acuerdo con los sólidos dictados del derecho, la razón y la ley cristiana.

«Como la fuerza humana sin la ayuda divina jamás bastará para el logro de nuestro propósito, levantemos al cielo fervientes oraciones al Altísimo para que en su infinita misericordia acorte este período de tribulación.

«En nombre de todos nuestros hermanos que sufren repitamos más fervientemente que nunca la oración que el propio Cristo nos enseñó: «El pan nuestro de cada día, dánosle hoy».

«La fiesta que la Iglesia celebra hoy, pues, nos recuerda, para dar conclusion a nuestras exhortaciones las conmovedoras palabras de Jesús quien, según San Juan Crisóstomo, «ve que vosotros no desprecias ninguna de estas pequeñas cosas: pues yo os digo que sus ángeles en el Cielo siempre ven el rostro de mi Padre que está en el Cielo.»

«Sean estos ángeles, que están en el Cielo, los que presentarán al Señor los actos de caridad computados por generosos corazones para ayudar a los niños. Igualmente obtendrán las más copiosas bendiciones para que los que hayan realizado cordialmente esta sagrada causa.

«Cerca como estamos a la fiesta de Cristo Rey, cuyo reino y cuya paz hemos tratado de promover desde el comienzo de nuestro Pontificado, nos parece muy oportuno proponer que como preparativo para ello que se celebren solemnes triduos en todas las iglesias parroquiales para implorar a Dios y pedirle que haga brotar en la tierra pensamientos de paz.

«En augurio de lo cual os impartimos nuestra bendición apostólica, venerables hermanos, así como todos cuantos respondan a vuestro paternal llamamiento.

«Octubre 2, de 1931, Fiesta del Santo Angel de la Guarda.

El Servicio Secreto ha Descubierto la Trama...

Continuación de la PRIMERA página

mencionado, en unión del doctor José A. Estévez, enumerador instructor del Distrito Central del Censo, logró saber que en efecto, el referido enumerador Eduardo García y Montes de Oca, de acuerdo con influyentes hombres representativos, venía realizando hechos delictuosos, de tal gravedad que entrañaban serios perjuicios para la marcha de los trabajos del Censo en esta capital.

Gravísimas acusaciones

Para ajustarnos estrictamente a la verdad de los hechos que irán a formar ruidosa y sensacional causa criminal, como ya dijéramos en nuestra edición anterior, en la que aparecerán complicados elementos representativos, repetimos, vamos a tomar cuanto de esencial contiene el acta levantada como resultado de los hechos descubiertos y de las posteriores investigaciones.

El señor Padrón relata en su informe al director de dicha dependencia, «que ha podido comprobar que el citado García obraba de mala fe, llegando a determinadas casas, con las instrucciones que tenía de ciertos políticos, enumerando a individuos que no residían en las mismas, dejando los renglones de las planillas del modelo número 4 en blanco, con la finalidad de que fueran llevadas a la casa de un individuo nombrado Manuel Arias e Izzurzo, más conocido por «Manolo», vecino de 27 de Noviembre número 1, esquina a Espada y allí tomando los nombres que dichos individuos tenía se llenaban los renglones dejados en blanco. El García extendía las cédulas correspondientes y las entregaba diariamente al aludido Arias, quien las conservaba con objeto de utilizarlas oportunamente en favor de determinados candidatos».

Que con motivo de lo anteriormente expuesto—continúa diciendo en su informe el señor Padrón—, el actuario, en unión de los doctores Juan T. Latapier y José A. Estévez, jefe del Departamento de los Modelos número 4 y enumerador instructor del Distrito Central, se constituyó en el domicilio del citado Eduardo García y Montes de Oca donde, con la anuencia de éste, se practicó un registro, encontrándose los documentos oficiales que le habían entregado en su carácter de enumerador del Censo y los cuales se detallaron en el inventario extendido por el empleado del Censo Juan Felipe Chacón y de los que se hizo entrega al doctor Estévez, como su jefe inmediato».

También hace constar Padrón, que en aquel momento se notó la falta de otros documentos, entre ellos un talonario de cédulas electorales y la documentación correspondiente a las planillas y demás modelos, en los cuales se habían inscripto por el García Montes de Oca los trabajos que había hecho durante el día anterior y parte del otro día, alegó que los guardaba en casa de una tía suya, avencidada en la calle de Vapor esquina a la de General Freyre, en esta capital, y que la documentación de los trabajos a que nos contraemos anteriormente, la había depositado, conforme estaba dispuesto por circular de la Dirección del Censo, en la Séptima Estación de Policía, para que fuera recogida por los empleados de aquél.

Con vista de las declaraciones del acusado García, el señor Padrón y los doctores Latapier y Estévez se constituyeron en la casa Vapor esquina a Freyre, donde, en efecto, se encontró el talonario de cédulas que corresponde a los números, desde el 187,951 al 188.000, expedidas las pertenecientes a los números 187.951 al 187.994 inclusive, siendo ésta la última cédula que expidió, cuyo talonario, con el resto de las no utilizadas o expedidas, también se entregó al doctor Estévez para su custodia y a los fines legales procedentes.

En la Séptima Estación

Después, los propios funcionarios citados se constituyeron en la Séptima Estación de Policía, en donde con la presencia del capitán Castañer, se llevó a cabo un registro en la valija, sin que se hallase el trabajo correspondiente al enumerador acusado, a quien corresponde la clave del Censo B-503.

En la Quinta Estación

Los citados señores Padrón y doctores Latapier y Estévez pasaron a constituirse en la Quinta Estación de Policía, y con asistencia del capitán Prats se practicó un registro en la valija allí situada, sin que tampoco se encontrara el trabajo en cuestión. Con vista de cuanto dejamos consignado, se procedió a la detención del citado Eduardo García y Montes de Oca, que expresó nombrarse así y ser hijo de Fulgencia y de Dolores, ser natural de la Habana, de la raza blanca, tener 25 años de edad, de ocupación empleado, de estado soltero, con instrucción y vecino de Vapor número 36, altos.

Detenido García, y ya en la Jefatura del Cuerpo, dijo que en los primeros momentos afirmó que había depositado los documentos en la Séptima Estación de Policía, extremo que no era cierto, pues en realidad esas planillas y demás documentos los había entregado a su padre Fulgencio García, quien se los llevó fuera de la casa en que ambos residían. En las planillas modelo 4 había dejado renglones en blanco, diciendo que era para inscribir a electores que no estaban en sus domicilios, y que a las diez de la noche iba a realizar esas operaciones.

Entonces Padrón acudió a casa del padre del comprometido para esperarlo, no regresando Fulgencio hasta la una de la madrugada, tiempo que tuvo, según se supone, para buscar la forma de atenuar los gravísimos delitos cometidos por el hijo y que le costará ir a parar detrás de las rejas carcelarias, haciendo desaparecer, según se cree, todas las restantes documentaciones.

Un Representante se hace responsable de parte

Como quiera que el Servicio Secreto sabía, por diversas confidencias que se han ido comprobando en el curso de las investigaciones que desde hace días se vienen realizando con relación a hechos parecidos y que parecen, unos descubiertos, otros por descubrir, formar estrecha unión dolosa, continuaron las investigaciones, constituyéndose en la casa de Manuel Arias Izzurzo, logrando ocupar en ella distintos papeles con anotaciones de electores que habían de ser inscriptos en las planillas del García Montes de Oca, en la forma delictuosa a que nos referimos. Se le ocuparon al Arias Izzurzo, además, siete cédulas electorales correspondientes al Censo del año de 1919 y que, con toda seguridad, según lo estiman las autoridades del Censo, pudieran haberse utilizado para inscribir los nombres de esas viejas cédulas como si se tratara de electores auténticos.

En su extenso informe, agrega el señor Padrón, con la corroboración de los otros citados funcionarios del Censo, que en el acto de verificarse el registro se personó allí el doctor Felipe González Sarraín, quien conociendo—dice el mencionado informe—las responsabilidades que podían caberle al aludido Manuel Arias por tener en su domicilio documentos oficiales, como lo era el referido juramento y cédulas electorales, manifestó que el juramento lo había llevado él mismo—Sarraín—y que lo había recogido en el local del Censo, cosa incierta por que el doctor Sarraín, pretende salvar la responsabilidad que tiene su íntimo amigo el Arias y con quien guarda estrechas relaciones políticas, y lo ampara en su impunidad parlamentaria, cuyas manifestaciones se hicieron constar en acta extendida al efecto, con la cual y los documentos ocupados, se da cuenta al juez de Instrucción de la Sección Cuarta.

Tenía cuatro cédulas

A la Dirección del Censo se ha comunicado que en el pueblo de Banagüises, en la provincia de Matanzas, un individuo cuyo nombre no ha podido saberse, fué detenido por portar cuatro cédulas. Se remitió a la cárcel sujeto a las subsiguientes actuaciones judiciales.

Se tiene noticia de otra oficina dedicada a fraudes

Anoche celebraron otra reunión secreta, prohibiéndosele la estancia por el despacho del enumerador instructor doctor Estévez, a los reporters encargados de la información en la oficina del Censo, participando de dicha conferencia el propio doctor Estévez, el jefe del Servicio Secreto, el auxiliar señor Bulga y el doctor Latapier. Fué extensa la entrevista. Nunca guardaron mayor precaución dichos funcionarios para evitar ser oídos por curiosos y reporters. Ya en el curso de la entrevista, que ha de tener trascendencia muy en breve con relación a los fraudes, penetraron todos los agentes secretos.

De lo que trataron, era natural que se nos negara por el deseo de los reunidos de que no se entorpezcan las labores investigativas que vienen desenvolviéndose, hasta ahora con franco éxito para la moral funcional del Censo de población.

Sin embargo, pudimos saber que se trató de otra bien organizada oficina en que se cometen falsedades de bulto y algunos de los partcipantes, caerán posiblemente hoy o mañana en poder de las autoridades.

El director del Censo dice será inexorable

A las siete de la noche, precisamente en los momentos en que estaban reunidos los funcionarios a que nos contraemos más arriba, el director del Censo, ingeniero Masses Varela, una vez terminado su despacho urgente de asuntos pendientes, recibió a los reporters.

A preguntas que le formulamos, nos manifestó.

—En esso, he de ser inexorable. La función encomendada al Censo, los deberes que tenemos contraídos cuantos aquí trabajamos y la santidad de la Ley, nos obliga a que nos muéstremos con toda la energía necesaria y ninguna influencia podrá hacer que nos detengamos en la persecución de cuantos, cualesquiera que sean, y sean cuales fueren sus influencias, cometan irregularidades y traten de desnaturalizar la pureza del Censo que es propósito de todos que responda a la más estricta verdad. Y esa, sencillamente, será mi actuación, inspirándome en la Ley y en los acuerdos y propósitos, además, de la Junta Nacional del Censo. Eso es.

Veintiseis comunicaciones

En el Censo de recibieron ayer tarde 26 comunicaciones provenientes de la Junta Central Electoral, dándose traslado a aquel organismo informes de los inspectores secretos y otros acuerdos de mera tramitación.

Informando

El agente especial de la Dirección del Censo, en la provincia de Pinar del Río ingeniero Andrés Ulmo, informó personalmente al señor Masses, respecto de todos los trabajos realizados en los distintos Términos, explicándole las dificultades que surgieron al principio y que han sido resueltas.

Ayer mismo salió nuevamente para inspeccionar los Términos de Los Palacios, Guane, Viñales y otros lugares que faltan por visitar.

El «Espagne»

Al amanecer de hoy llegará de Saint Nazaire y escalas en puertos del Norte de España, el trasatlántico francés «Espagne», que trae carga general y pasajeros para la Habana y en tránsito para Veracruz.

El «San Gil»

Hoy llegará de Halifax el vapor «San Gil», que trae un cargamento de patatas.

DIARIO DE LA MARINA, es INDISPENSABLE en TODOS los HOGARES

M.E.C.D. 2016

ANUNCIOS CLASIFICADOS DE ULTIMA HORA

ALQUILERES

A-1. Habana.

MODERNO piso alto en esquina de brisa con sala, comedor, tres cuartos lujoso baño en colores, cuarto y servicio criados, cocina de gas con calentador y garage Línea 104 esq. a 4, el encargado informa en la misma
A1 45508 3—5 Oct.

SE ALQUILA Animas 90 2do. piso entre Galiano y San Nicolás, sala comedor, cuatro habitaciones, baño, cuarto y servicio criada etc.
A1 45510 3—6 Oct.

SE ALQUILAN preciosos altos, cómodos y ventilados, modernos frente Infanta, buena comunicación dos de esquina. Precios económicos Infanta y 27 Edificio Mestre. Teléfono U-6394.
A1 45505 3—6Oct.

ALQUILO bajos, Consulado 14, casi esquina Prado. Recibidor, sala, 3 cuartos, comedor, baño completo y servicio de criados. La llave en frente. Informes, Obispo 16.
A1 45456 3 oct 10

EN LA CALLE Montoro número 3, casi esquina a Carlos III. Se alquila un magnífico y moderno piso bajo, compuesto de terraza cubierta, recibidor, sala, comedor, tres habitaciones con closets y baño intercalado, cuarto y servicio de criados, cocina y pantry. Precio de situación. La llave en los altos.
A1 45413 3 oct 6

BAJOS, SOLA PLANTA
833. Casa acabada de reformar, tres cuartos, sala, comedor, baño completo, cocina, patio. M número 266 entre Jovellar y San Lázaro. Abierta 7 a 11. Librería Albela. U-5783.
A1 45401 3 oct 6

ALTOS NUEVOS, $30
Un piso alto en casa nueva, con cuatro cuartos, sala, saleta, baño completo, comedor, cocina, servicio criados. Romay 25, media cuadra Monte, abierta de 1 a 6. Librería Albela. U-5783.
A1 45400 3 oct 6

ZANJA 144 A entre San Francisco y Espada, se alquila piso alto, sala, comedor, dos habitaciones, cocina, servicios, buen estado, 25 pesos. Informa encargada.
A1 45319 3 oct 6

OBRAPIA 65, alquilo hermoso piso con sala, saleta, cinco habitaciones, cuarto de baño, cocina y servicios al fondo. Precio de situación. Informan en la misma. Telf. A-3314.
A1 45300 3 oct 10

MALECON 27, altos, entre Industria y Crespo. Informarán FO-2980.
A1 45292 3 oct 7

SAN LAZARO 92, bajos ,entre Industria y Crespo. Informarán FO-2980.
A1 45291 3 oct 7

MAXIMO Gómez 285. Se alquila el primer piso, sala, recibidor, 4 cuartos, comedor, baño, cuarto y servicio de criados, $50. Teléfono A-3073.
A1 45489 3 oct 9

ALQUILO los amplios y ventilados bajos de Espada 16 entre Neptuno y San Miguel. Informes, Rivas, U-2103.
A1 45495 3 oct 8

CONCORDIA 148, bajos, entre Marqués González-Oquendo, sala, comedor, tres cuartos, baño intercalado. Llaves en misma, 1 a 6. Informan, F-5400.
A1 45500 3 oct 7

EN 35 PESOS mensuales, el piso principal de Mazón 31-D., frente al parque Carlos Aguirre, con sala, recibidor, tres cuartos, baño intercalado completo, comedor al fondo, servicio de criados. Llave en segundo piso. Informan: Malecón 56, entre Galiano y San Nicolás, apartamento 6. La llave en el segundo piso. Telf. M-2908
A1 45377 3-8 Oc.

ALQUILO modernos altos de Florida 16. Tranvía en la puerta, sala, saleta, tres cuartos, baño intercalado, cocina, precio, 30 pesos. Llave en los bajos. Informan, Telf. F-5719.
A1 45452 3 oct 5

ALQUILO muy barato el segundo piso del moderno edificio de Aguiar 140, frente a O. Públicas. Llave e informes en la azotea y por teléfono FO-3271.
A1 45499 3 oct 9

EN $35 mensuales, altos de Marqués González 65, entre Sitios y Maloja. Sala, recibidor, dos cuartos, amplio comedor, baño completo y cocina; y en la azotea dos cuartos grandes, ducha y servicio sanitario. Informan, Malecón 56, apartamento 6, entre Galiano y San Nicolás. La llave en los bajos. Telf. M-2908.
A1 45440 3 oct 8

SE ALQUILAN los bonitos y espaciosos bajos de San José 71 A, entre Gervasio y Escobar. La llave en la mueblería, Informan en La Perla, Animas número 84. Telf. A-8222.
A1 45435 3 oct 6

VIVES 47, alquilo piso moderno, con sala, comedor, cinco habitaciones, baño intercalado y cocina. Llaves en los bajos. Informan en Puerta Cerrada 42, encargada y en el teléfono A-7119. Precio situación.
A1 45432 3 oct 7

ALQUILO altos y bajos en San Rafael 141, 153 y 165 entre Lucena y Marqués González; Marqués González 6 entre San Rafael y San José, y Zanja 108. Sala, comedor, tres habitaciones y servicios. La llave en la misma. Informes, Obispo 16.
A1 45463 3 oct 10

EDIFICIO Marta, Consulado 7, casi esquina Prado. Se alquila lujoso piso alto con todo confort, al estilo americano. Precio razonable. Hay elevador permanente. Informes, el portero.
A1 45458 3 oct 10

ALQUILO altos, Peña Pobre 7 entre Habana y Aguiar. Sala, comedor, 3 cuartos y baño. Cuarto y servicio de criados. La llave en la bodega. Informes, Obispo 16.
A1 45459 3 oct 10

ALQUILO bajos, Gervasio 17, sala, saleta, cuatro habitaciones, baño intercalado, comedor, cocina, cuarto y servicio criados. También bajos, Gervasio 26. Sala, recibidor, 3 habitaciones, baño intercalado, comedor, cocina, cuarto y servicio criados. F-3469.
A1 45381 3 oct 6

BEERS BOLETIN
Algunas de nuestras mejores casas:
PRADO 64, esquina Colón, 500 metros, $200.
PAULA, almacén, 200 metros, $30.
S. RAFAEL, 1-2 tienda, perfumería, $125.
O-REILLY 15, local 500 metros, $200.
VEDADO, 11 esquina 8, 5 habitaciones, garage, $80.
VEDADO, Paseo y 17, esquina fraile, $350.
Ave. CENTRAL, con mueb de lujo, $150.
ALM. 10, con mueb, 4 habs, 2bs, $150.
LA SIERRA, calle 2, 4 hab, gar, $75.
S. BARBARA, I. Pinos, con mueb, $25.
RECREO, C. Central, 12,000 mets, $60, con mueb, 3 habs, garage.
SE NECESITA
Para comprar casa Vedado, ó repartos, por $20,000, que valga doble, CASH.

SE ARRIENDA edificio Habana, con 8 establecimientos y 44 aparamentos con dos y tres habitaciones, cocina y baño, renta ahora $2400, por $1700, al mes, con contrato.
O-REILLY 15, gran local, 500 metros, con los altos, se hacen reformas, se oyen ofertas.
Véanse en nuestros carteles anaranjados.
BEERS HAVANA
Especialistas en alquileres.
(Desde 1906), 9 1-2 O-Reilly, Havana.
A1 45326 3 oct 4

ALQUILERES

MONTE 79. Planta alta, recién fabricada, con sala, dos cuartos, comedor, baño de cuatro piezas, cocina de gas, muy fresca y con vista al Campo Marte. F-5113. A-7608. J. Posse.
A1 35334 3 oct 6

ALQUILO altos, Lealtad 81 entre Concordia y Virtudes. Sala, comedor, tres cuartos, baño. La llave en la bodega de la esquina. Concordia, informes, Obispo 16.
A1 45460 3 oct 10

ALQUILO, Antón Recio 71, altos, pegado a Vives. Casa moderna, baño intercalado, tres habitaciones, precio de situación, $26. Llave en bodega. Informan, Cárdenas 36, segundo piso.
A1 45487 3 oct 6

HOSPITAL 16
Se alquila el primer piso de la casa Hospital número 16 entre Jovellar y Vapor, nuevos, acabados de pintar, compuestos de sala, saleta, tres habitaciones, comedor, baño intercalado, cocina y servicios de criados. La llave en la planta baja. Informa, Dr. Luis Grau. Oficios 22, teléfonos F-1350 o M-9838.
A1 45421 3 oct 5

SE ALQUILAN
SAN MIGUEL 118
Entre Campanario y Lealtad, modernos pisos con todas comodidades. Alquiler rebajado. Verlos de 2 a 6 p. m.
SUAREZ NUMERO 137
Modernos pisos bajos, sala, dos habitaciones, baño completo y cocina; verlos de 8 a 12 a. m.
INFORMAN:
COMPAÑIA DE SEGUROS
"EL IRIS"
EMPEDRADO 34. TELF. A-1294
A1 45428 3 oct 7

ALQUILO MODERNA, CONCORDIA 193, segundo piso, sala, saleta, tres cuartos, baño intercalado, comedor, al fondo, cocina, servicios, cuarto criados. Rebajada $35. Llaves Bodega, U-4742 A-6524.
A1 41478 3—9 Oct

ALQUILO, Gloria 93, altos y bajos esquina Angeles, sala, cuatro cuartos comedor, cocina, buen baño. Rebajados $30 Llaves bodega A-4742 y A-6524.
A1 45469 3—9 Oct.

SE AQUILA Reina 65, esquina San Nicolás, 2do. piso, casa moderna sala, comedor, tres habitaciones, baño intercalado, cuarto y servicio criada.
A1 45511 3—6 Oct.

SE ALQUILA Reina 65 altos, esquina Sas Nicolás, casa moderna, sala comedor, cuatro habitaciones, baño intercalado, cuarto y servicio criada.
A1 45512 3—6 Oct

$40. ALQUILO entre Belascoain y Gervasio, Lagunas 90, alquilo planta baja con sala, tres cuartos y uno en la azotea. F-5113, A-7608. J. Posse.
A1 45335 3 oct 6

ALQUILO, Pocito 112, altos, pegado Infanta, sala, cuatro cuartos, comedor al fondo, baño intercalado, cocina, servicio, cuarto criados. $28. Llaves, bodega. U-4742, A-6524.
A1 45472 3 oct 9

ALQUILO San Miguel 179 F, segundo piso, sala, tres cuartos, comedor, baño intercalado, cocina, servicios, cuarto criados. Rebajados, $30. Llaves, bodega. U-4742. A-6524.
A1 45473 3 oct 9

ALQUILO, cerca Carlos III, Almendares, 25 1-2 A, bajos y altos, sala, comedor, dos cuartos, baño intercalado, cocina, patio grande. Rebajados, $20. Llaves, bodega. U-4742, A-6524.
A1 45474 3 oct 9

ALQUILO, Pegado Carlos III. San Francisco 59, altos, esquina Pocito, Sala, cuatro cuartos, comedor, baño intercalado, cocina, servicios, cuarto criados. Rebajados, $40. U-4742. A-6524.
A1 45475 3 oct 9

SE ALQUILA el segundo piso de S. Lázaro y Perseverancia, propio para matrimonio o corta familia, agua abundante y servicios modernos. Llaves, informes, bodega.
A1 45516 3 oct 6

ANIMAS 105 altos, entre Campanario y Manrique se alquila sala, comedor, tres cuartos baño intercalado cuarto de criado demás servicios $38. Llave Frutería Informan F-4229.
A1 45524 3—6 Oct.

ALQUILO moderna, Manrique 114 A, altos, Sala, dos cuartos, comedor al fondo, baño intercalado, cocina servicios, cuarto criados, rebajados $32. Llaves bodega U-4742 A-6524.
A1 45476

ALQUILO Moderna, Oquendo 23 y medio, bajos, entre San Miguel y San Rafael sala, dos cuartos, comedor, baño intercalado, cocina, dos patios. Rebajada $22 Llaves al lado U-4742 A-6524.
A1 45471 3—9 Oct.

A- Vedado y Príncipe.

LUJOSA y moderna residencia, C esquina a 15, Vedado, a una cuadra del colegio La Salle. Jardín, terraza, portal, recibidor, hall, sala, comedor y escaleras con pisos de mármol. Pantry, cuatro habitaciones, dos baños intercalados, closets en todas las habitaciones, dos cuartos de criados y servicios. Garage con cuarto de chófer. La llave de 9 a 11 a. m. y 3 a 5 p. m. Informes, Obispo 16.
A2 45466 3 oct 10

ALQUILO moderno piso alto, en 27 número 35 entre E y F, Vedado, recibidor, sala, saleta, hall, cuatro habitaciones, comedor, baño completo. Cuarto y servicio de criados. La llave en el bajo. Informes, Obispo 16.
A2 45464 3 oct 10

23 NUMERO 273 casi esquina a Baños, alquilo casa con cuatro cuartos, sala, comedor, portal y jardín. Informes, teléfono M-1174.
A2 45457 3 oct 5

VEDADO. Alquilo altos y bajos, independientes, bien situados, frente al nuevo Malecón, 11 entre L. y M. Informes al 103, altos.
A2 44977 1-5 Oc.

19 NUMERO 139 entre K y L, Vedado, se alquila casa compuesta: jardín, portal, sala, comedor, tres cuartos, baño completo, cocina, patio, cuarto y servicio de criados. Precio, $45. Informan, Bufete de Arellano. M-3936.
A2 45425 3 oct 9

$40, LOS BAJOS de calle 10 número 15, esquina a 13, Vedado, y $45 los altos. Casa moderna, fresca. Sala, comedor, tres habitaciones, baño intercalado ,terraza, cocina, cuarto y servicio criados. Informan en la misma, de 8 a 12 y de 2 a 6.
A2 45419 3 oct 6

VEDADO. 27 esquina C, altos, 4 habitaciones, hall y terraza grandes, baño completo, cuarto y servicio de criados, $60. 27 número 264 al lado de la esquina, bajos, con tres habitaciones, patio, traspatio, baño completo, cuarto y servicio de criado. $40. Informan, A-9665. Las llaves al lado, respectivamente.
A2 45358 3 oct 6

VEDADO, Baños 269 esquina 27, se alquila piso alto, sala, comedor, 3 habitaciones, baño completo, cocina gas, precio de situación. Llaves bodega.
A2 45320 3 oct 6

ALQUILO los altos K 166 entre 17 y 19, compuesto de terraza, sala, comedor, cocina, baño, cinco habitaciones grandes, cuarto y servicio de criada. Informes, K 166, bajos.
A2 45296 3 oct 10

D Y ONCE, frente a la parroquia y colegio La Salle, se alquila con cinco dormitorios y garage. A-7825 y F-1283.
A2 45434 3 oct 6

VEDADO. Tercera y B. Alquilo modernos bajos. Jardín, portal, sala, comedor, seis cuartos. Altos por B, terraza, sala, saleta, cuatro habitaciones, servicio criados, muy baratas. F-4479.
A2 45422 3 oct 9

ALQUILERES

EDIFICIO calle H número 84 entre 23 y 21, Vedado. Casitas con todo confort al estilo americano, para familias distinguidas. Alquiler razonable. Informes el portero.
A2 45457 3 oct 10

ALQUILO MODERNO Chalet, 11 y F Jardín, portal, sala, comedor pantry, cocina, servicios, cuarto criados, bajos cuatro cuartos, tres baños familia terraza, altos, Rebajados $80. U-4742. A-6524.
A2 45477 3—9 Oct.

SE ALQUILAN los frescos y modernos bajos de Calle 4 número 14 entre Calzada y Quinta. Tienen jardín, portal, sala, recibidor, comedor, cuatro cuartos grandes con closets, dos baños completos intercalados, pantry cocina, cuarto y baño de criados, entrada independiente para el servicio Telf F-5969.
A2 45530 3—8 Oct.

CALZADA 169 entre I y J, confortable alto, con cuatro habitaciones y demás comodidades, agua abundante. También el bajo de 23 número 474, entre 12 y 16, con cuatro habitaciones y demás comodidades. Informan en el teléfono F-5469.
A. 45277 2-10 Oc.

ALTOS, J 255 entre 25 y 27, se alquilan con cuatro habitaciones, dos baños, garage y cuarto chófer. Informes en los bajos.
A2 45467 3 oct 6

A-3 Cerro y Palatino.

ALQUILO: Cerro y Colón, una cuadra del Paradero del Cerro, cómodos altos, sala, comedor, 4 cuartos, una sala, comedor, tres cuartos y servicios modernos, en 20 y 17. Bajos, accesorias con luz, sala y cuarto, patio y servicios independientes, en 10 y 9 pesos. Informan: Café. Telf. I-6991.
A3 45317 3-6 Oc.

TRINIDAD 34, Cerro, una cuadra Calzada, tres Tejas, grande, sala, saleta corrida, tres cuartos, baño completo, hermoso patio. X-1558.
A3 45340 3-9 Oc.

LA ROSA entre Falgueras y Vista Hermosa, a una cuadra del parque Tulipán, acera de brisa, se alquila planta baja moderna. Portal, sala, 3 cuartos, baño intercalado, comedor, cuarto y servicios para criados. Precio, $30. Informan, Tulipán 24, teléfono I-3267.
A3 45444 3 oct 6

A-4. Marianao y sus Repartos

SE ALQUILA la hermosísima casa estilo español, situada en la Calzada de Columbia y Avenida 12, Alturas de Almendares, con tres frentes, rodeada de jardín. Sala, hall y comedor. Cinco hermosos cuartos, dos baños de familia, pantry, cocina, cuarto y baño de criados 2 garages. Informan en la misma.
UH A4 CR 17 ind

SE ALQUILA bonita casa para corta familia en la calle Primera esquina a 16, reparto Almendares. Informan al teléfono FO-2781.
A4 45439 3 oct 6

EN LA Ampliación de Almendares alquilo hermosa casa, calle Avenida Segunda entre 11 y 12, con sala, comedor, cuatro habitaciones, baño intercalado, servicio de criados, portal, jardín y garage. Llaves al lado. Informan, Concordia 3. Telf. A-7119.
A4 45433 3 oct 7

MODERNO CHALET
ALMENDARES
Se alquila este precioso chalet de sala, cuatro cuartos, dos cuartos criado y chófer, garage amplio ,salón de comer, jardín de 6 metros de frente por 28 de fondo. Calle Primera entre 14 y 16, a una cuadra tranvía Playa E. Central. Alquiler reducido. Informan, FO-2909.
A4 45332 3 oct 5

SE ALQUILA Calzada de Columbia, casi esquina Miramar, local habilitado sanitariamente para carnicería, con nevera. Informes, lechería de al lado y teléfonos U-8601, M-2781. Barato.
A4 45347 3 oct 6

SE ALQUILA, Miramar, Primera esquina Ocho, casa dos plantas, bajos, sala, recibidor, baño lujoso, comedor, pantry, cocina, servicios criados. Altos, seis habitaciones, salón, baño lujoso, terrazas al mar, garages. Para colegio, club, hotel. U-8601, M-2781.
A4 45348 3 oct 6

PEQUEÑAS RESIDENCIAS en Miramar. Frente a las Ursulinas; tres y cuatro habitaciones, dos cuartos de criados, garage doble, agua abundante, lujo y confort. Informan: Teléfono: FO-1423.
A4 45437 3 oct 5

MARIANO, Esperanza 24, casa, sala, dos habitaciones, portal, patio, $10, dos cuadras tren de Galiano. Llave al lado. Telf. F-5113.
A4 45498 3 oct 7

A-5 J. del Monte y Víbora.

ALQUILO D-Strampes 80 entre Milagros y Libertad, casa, jardín, portal, sala, comedor, dos cuartos, baño, hall central, patio español, cocina y garage. Informes, I-4990.
A5 45525 3 oct 6

$18. ALQUILO Víbora. Crucero del Havana Central, Segunda casi esquina a Beatriz, mampostería, sala, tres cuartos, comedor, portal. Llave al fondo. Dueña, Delicias 51, casi esquina Concepción.
A5 44996 1 sep 6

VIBORA, MENDOZA
Juan Delgado y Estrada Palma, frente a la línea de los carros, se alquilan unos hermosos altos, propios para corta familia, su alquiler es de situación. Informes en la bodega. Telf. I-7389 y F-1382.
A5 45483 3 oct 13

ALQUILO casitas modernas, con escalera a la azotea, tres cuadras J. del Monte, San Benigno número 68, pasaje, entre Tamarindo y Rodríguez. Informan, 10 Octubre número 209, altos. Telf. X-2757.
A5 45499 3 oct 10

ALTOS. Concepción esquina Buenaventura, sala, recibidor, comedor, 4 cuartos, cocina, baño completo. $27. Otra en los bajos, sala, dos cuartos, comedor, servicios, $18. Informan, teléfono M-6047.
A5 45415 3 oct 6

SE ALQUILA, Calzada de la Víbora, esquina Genaro Sánchez, frente al paradero de la Havana Central, piso alto, moderno, sala, hall, dos cuartos, terraza y servicios. La llave en la misma. Informes, Obispo 16.
A5 45465 3 oct 10

CASI regalado alquilo la casa Vega 39, entre Serafines y Tamarindo, frente a La Ambrosía. Informa allí la encargada y por teléfono FO-3271.
A5 45451 3 oct 9

LAGUERUELA 35. Jardín, portal, sala, recibidor, tres cuartos, baño intercalado, comedor, cuarto y servicio de criados, patio, gran traspatio. Toda cielos rasos. Agua abundante. Informan al doblar, Gertrudis 1.
A5 45429 3 oct 6

ALQUILO chalet, 5 habitaciones, 2 baños, sala, saleta, hall, comedor, pantry, cocina, lavandería, cuarto servicio criados, garage, 2 máquinas, cuarto servicio chófer. San Mariano y Felipe Poey.
A5 45520 3 oct 6

SE ALQUILA Jesús del Monte 339, altos, esquina Pamplona. Recibidor, sala, comedor, cuatro habitaciones, baño y cocina. La llave en la tintorería en frente. Informes, Obispo 16.
A5 45462 3 oct 10

ALQUILO RECIEN pintada Milagros 79, entre Lawton y Armas, portal, sala, tres cuartos, comedor, baño completo, cocina, un gran patio. Llaves Bodega $25. U-4742 A-6524.
A5 45470 3—9 Oct.

ALQUILERES

JESUS del Monte 508, esquina Milagros. Sala, comedor, tres cuartos, patio, servicios y azotea. La llave en la ferretería. Informes, Obispo 16.
A5 45461 3 oct 10

A-7. Sto. Suárez y Mendoza.

SE ALQUILA la casa situada en la calle de Paz número 8, casi esquina a Santos Suárez, compuesta de portal, sala, saleta, tres habitaciones, cocina, baño y servicios de criados, patio y traspatio y garage. Informes, teléfono I-2685.
A7 45411 3 otc 7

B-1. Casas-Apartamentos.

FUERTA Cerrada 42, se alquilan frescos apartamentos con todo su servicio independiente. Informan, encargada. Precios económicos.
B1 45431 3 oct 7

SE ALQUILA precioso apartamento, Paseo 12, interior, bajos, terraza, dos cuartos, sala, comedor, cocina, baño color, completo. Precio, $25.50. Informes, teléfono F-1966.
B1 45441 3 oct 9

PRECIOSOS apartamentos para familias distinguidas. Soberbio edificio Santa Clara, acabado de construir, con conserje, luz y limpieza de escaleras y recogida de basura. Lujosamente decorados en color, elegantes baños intercaladoss, cocina de gas, calentadores, etc. Desde $35 hasta $55. Cuba esquina a Sol.
B1 45490 3 oct 11

MODERNOS apartamentos con todo confort de sala, comedor, dos cuartos con clossets, baño completo, cocina de gas con calentador y amplio garage, en Calzada entre J e I al lado del Edif. Echeverría. precios módicos informa encargado en la misma.
B1 45507 3—5 Oct.

HUESPEDES esta explendida casa situada lo mejor de la Habana ha rebajado sus precios, tenemos Apartamentos, con y sin muebles, desde $25.00 Prado No. 93 (altos) Partagás.
B1 45526 3—5 Oct.

EN LO MAS céntrico de la Habana Galiano y Concordia. «Edificio Zendegui» moderno y ventilados apartamentos, sala, comedor, tres habitacioses, baño completo y cocina de gas. Precio económico F-6348.
B1 45515 3—6 Oct.

B-2. Locales y Naves.

LOCALES PARA INDUSTRIAS
SE ALQUILAN varios locales de la capacidad que se desee, situados entre Infanta, Carlos III y Belascoaín. Algunos con chucho de ferrocarril. En ventajosas condiciones. Informa La Vinatera, Arbol Seco y Peñalver.
B2 45297 3 oct 12

ALQUILERES

NAVE EN ZANJA 117, a dos cuadras de Belascoaín. Se alquila en precio de situación. Informes, Reina 59. Consultoría Castellanos. Telf. A-2233.
B2 45514 3 oct 10

B-3. Departamentos

SE ALQUILA un departamento en Jesús del Monte 303, frente a Santos Suárez, compuesto de dos habitaciones, baño y cocina. Informan, teléfono U-5117.
B3 45426 3 oct 9

HERMOSO departamento con vista al mar en casa buena familia, media cuadra tranvía y una de Prado. Baño con agua fría y caliente. Informes, M-6208.
B3 45521 3 oct 6

DEPARTAMENTO Sitios 12, altos, a unos pasos de Angeles. Sala, habitación, cocina y baño. Precio, $17.
B3 45418 3 oct 7

MATRIMONIO solo cede departamento de dos habitaciones, cocina o mitad de casa, muy barato y cómoda a matrimonio sin niños o señoras moralidad. San José 93, B, altos.
B3 45488 3 oct 6

B-4. Habitaciones

HERMOSA ventilada habitación con baño completo, agua caliente si se desea con bonitos muebles, $16. Otra, balcón calle, $15. Comida muy barata y buena, casa particular. M-9685. Empedrado 39, altos.
B4 45501 3 oct 6

CASA de familia. Dos hermosas habitaciones, una vista a la calle. Magnífica comida. Precio $25.0 Persona. Neptuno 106 altos frente cine. Teléfono M-7630.
4 45522 3—5 Oct.

CUARTOS baratos, y buenos, pisos tamaño grande explendido patio pocos vecinos a 6, 7 y 8 pesos, una cuadra de Belascoain y Reina, Jesús Peregrino No. 20.
B4 45527 3—5 Oct.

B-5. Casas de Huéspedes

ALQUILA, San Leonardo 2, entre S. Indalecio y San Benigno, casita interior ,sala, cuarto, servicios ,ducha agua caliente, luz, 13 pesos.
B5 45532 3 oct 6

ENSEÑANZAS

E-1. Academias

GRAN ACADEMIA DE CORTE NACIONAL
SISTEMA SERRA
Damos títulos de profesores en un mes. Admitimos pupilas y medio pupilas. Clase por correspondencia, día y noche, domicilio. Vendemos el valioso Método Serra. Lealtad 82. Telf. M-6846. Paquita Serra.
El CT 3 nov 2

EMPRESA NAVIERA DE CUBA, S. A.

Apartado No. 2490. Dirección Telegráfica: EMPRENAVE.

Claves en uso: A. B. C. 4a y 5a. Edición Western Unión

Walkins and Apendix

SAN PEDRO No. 6. — HABANA.

TELEFONOS: A-6236. Pasajes y Fletes A-5315 Información General. A-4730 Departamento de Tráfico A-3966 Almacén. A-5634 Segundo Espigón de Paula M-2860 Tercer Espigón de Paula.

VAPORES EN SERVICIO: «Presidente Machado», «Baracoa», «Cienfuegos», «Eusebio Coterillo», «Gibara», «Guantánamo», «Habana», «Joaquín Godoy», «Julián Alonso», «La Fé», «Las Villas», «Manzanillo», «Rápido», «Santiago de Cuba» y «Camagüey».

PUERTOS DE ESCALA: COSTA NORTE.— Puerto Tarafa, Nuevitas, Manatí, (Victoria de las Tunas), Puerto Padre, (Chaparra), Gibara (Holguín), Velasco Bocas), Vita, Banes, Nipe, (Mayarí), Antilla, Preston, Saguá de Tánamo (Cayo Mambí) Baracoa Guantánamo (Boquerón y El Deseo) y Santiago de Cuba.

COSTA SUR:— Cienfuegos, Casilda, Tunas de Zaza Santa Cruz del Sur, Manopla, Guayabal, Manzanillo, Campechuela, Media Luna, Niquero, Ensenada de Mora y Santiago de Cuba.

COSTA NORTE DE VUELTA ABAJO.— Bahía Honda Río Berracos, Puerto Esperanza, Santa Lucía, (Minas de Matahambre), Río del Medio, Dimas, Arroyos de Mantua y La Fe.

REPUBLICA DE HAITI.— Port-Au-Prince Aux-Cayes.

REPUBLICA DOMINICANA.— Santo Domingo, San Pedro de Macoris y Puerto Plata.

PUERTO RICO.— San Juan, Aguadilla, Mayagüez y Ponce. JAMAICA.— Kingston.

NOTA.—Las escalas de Port-au-Prince, Aux-Cayes (Haiti), San Pedro de Macoris, R. D. Aguadilla Mayaguez y Ponce P. R. Kingston, (Jamaica), son eventuales, esto es se harán cuando el pasaje o la carga lo ameriten.

Vapores Correos de la Compañía Trasatlántica Española

SERVICIO REGULARES MENSUALES DE PASAJE, CARGA Y CORRESPONDENCIA
LINEA RAPIDA PARA VERACRUZ, NEW YORK Y NORTE DE ESPAÑA
Próximas salidas:

PARA VERACRUZ 48 horas de viaje.		PARA NEW YORK, VIGO, CORUÑA, GIJON, SANTANDER Y BILBAO	
HABANA	2 Oct.	HABANA	10 Oct.
C. COLON	1 Nov.	C. COLON	10 Nov.
HABANA	2 Dic.	HABANA	10 Dicb.
C. COLON	1 Ene.	C. COLON	10 Ene-32

LINEA PARA NEW YORK, CADIZ Y BARCELONA:

M. COMILLAS	2 Oct.	M. COMILLAS	2 Dicbre.
M. ARNUS	1 Nov.	M. ARNUS	1 En-32

MANUEL O ALVO 17 Dic.

Magníficas cámaras. Amplios comedores para pasajeros de tercera servidos por camareros. Camarotes para 3a. clase. Excelentes menús. Para más informes:

MANUEL OTADUY
AGENTE GENERAL.
Palacio Lonja. Telf. A.6588. A-7900. Apartado 707. Habana.

N. GELATS & Co
Habana BANQUEROS Aguiar 106-108

Vendemos cheques de Viajeros Pagaderos en todas partes del mundo y Cartas de Crédito Circulares en las mejores condiciones.

"SECCION DE CAJA DE AHORROS"

Recibimos Depósitos en esta Sección Pagando de 3 por 100 Anual. Todas estas operaciones pueden efectuarse también por correo.

Para ELLOS y Para ELLAS

CONSULTORIO

Por la DOCTORA HERMINIA PLANAS

EL TERCIOPELO PARA LA SOIREE

El terciopelo siempre ocupa lugar predominante en los trajes de etiqueta como puede verse por estos modelos parisienses que luce la bella actriz francesa Claire Luce.

Dra. Herminia Planas.
DIARIO DE LA MARINA.
Prado 103.
Habana.

A esta dirección deberá remitirse cualquier asunto relacionado con este Consultorio: «Para Ellas y Para Ellos». (No respondiendo que sufra extravío la correspondencia dirigida a otra dirección).

NOCTURNO:

Al claro de la luna
está la villa conmovida y blanca,
lo mismo que una novia
cuando penetra en la nupcial estancia.

I el silencio es un ángel que trasita
de rodillas, el índice en los labios,
por las calles desiertas y confiadas
a la sola vigilia de los astros.

La noche está tocada de un encanto
infinito y sin nombre,
y parece que, para contemplarla,
hasta Dios está insomne.

Y yo, frente a tu casa clausurada,
henchido de ansiedad contemplativa,
cual si mirara el puerto insospechado
de esta nave sin rumbo que es mi vida.

Ricardo Pérez ALFONSECA.

ERROR LAMENTABLE:

En muchos casos, en que precisamente deseamos dar una buena información, causas involuntarias se interponen en nuestro camino y desaparece lo escrito como por encanto.

Decía, o mejor dicho daba, en días pasados, la receta del Agua de Colonia que en París, hace algún tiempo, obtuvo el premio, en un concurso efectuado para saber qué Colonia era la mejor.

Añadía que entre nosotros seguramente hubiera sido la Colonia Superior de Agustín Reyes. Este voto que doy francamente a dicha colonia, fácilmente puede comprobarse.

El frasco elegante, aroma exquisita y tres tamaños que facilitan al público muchos problemas.

BLANCA GONZALEZ:

En el momento es preferible la use sin ese detalle.

Más adelante de la estación, puede sustituirla por piel de otra clase.

CAMAGUEYANA:

Sí, hay muchas fórmulas, pero se evita trabajo y todo lo concerniente, sustituyendo esa receta, por el bicarbonato.

Es infalible y teniendo cuidado de usarlo, no volverá a tener esa molestia.

Se usa con un algodón, como si fuera polve corriente.

UN SUSCRIPTOR: (Habana).

Contesté su consulta en la edición del día dos.

Ruego a mis lectores, que cuando estén en espera, traten de ver el Consultorio todos los días.

De lo contrario, tienen mayor trabajo.

SRA. PANCHITA:

Santa Teresita, oirá su súplica.

Hace bien, gozando de salud y buen ánimo, la tiene lo que necesita. Por lo demás con un presupuesto económico puede hacer su pequeño buffet.

Los Bocaditos Martha», son exquisitos, bien presentados y de elaboración refinada.

Hable al Telf. F-4332.

Para acompañarlos, un ponche sencillo de piña.

El jugo de dos piñas grandes de la tierra, se mezcla con diez botellas de sidra, el zumo de dos limones verdes y dos libras y media de azúcar, todo bien mezclado se pone a helar.

Felicidades.

CLARA ELVIRA:

No hay como el hielo para conservar la frescura y suavidad del cutis.

Tonifica la piel, cierra los poros, y cuando se está muy cansada y se quiere rejuvenecer la expresión, no hay nada mejor que un ligero masaje con hielo.

Por supuesto que el hielo no deberá pasarse por la piel sino envuelto en un pañito de hilo o de algodón muy fino.

LA CHINA DE OJOS VERDES:

Esta interesante lectora, suplica la complazcan remitiéndole la letra de «Confesión», de Sindo Garay.

Doy las gracias anticipadas a la lectora que la remita.

CORAZON ALEGRE:

Gracias por la remitida.

Le agradeceré envíe la otra que desea la persona solicitante.

UNA TRINITARIA:

Nombres para escoger, ¿cómo se llamará su perrito...

«Prince», «Lindy», «León», «Lince», Bravo».

SRA. FERMINITA P.:

El teléfono de la carbonería «El Almacén», es U-8282.

Recuerden que en caso de no tener el número perfecto o por cualquier motivo que obtengan la contestación, buscarla por la guía del teléfono a nombre del señor Iglesias.

Complacida.

TECNICA DE BELLEZA:

El amor que siente la mujer por el adorno y todo lo que signifique embellecimiento de su persona ha sido siempre material muy buscado por el sexo masculino para construir chascarrillos de más o menos guen gusto.

Sin embargo, ni la más grande, ni la más pequeña cantidad de ridículo que sea posible acumular en derredor de esa pasión o de ese afecto, podrán dominar el instinto muy natural y muy femenino de realzar hasta donde sea posible los encantos de que cada mujer está adornada.

Desde un punto de vista completamente práctico, la belleza paga en alegría y satisfacción de la vida todos los cuidados que con ella se tengan.

Por esto es que el negocio de los salones de belleza y academias de cultura física (inclusive la manufactura y venta de cosméticos y las operaciones de los cirujanos plásticos) gana cada día mayor importancia en todos los lugares civilizados del mundo.

La más ligera de cabeza tiene la suficiente sensatez para darse cuenta de que la mayor parte de sus diversiones dependen de su apariencia.

La mujer ocupada y trabajadora, oficinista o escritora, sabe que patrones y lectores darán preferencia al tipo de mujer de buen gusto y de aspecto agradable, aun cuando serio.

La mujer del hogar, por su parte, hallará que un poco más o menos de belleza facilitarán mucho de los pequeños y grandes problemas de su vida.

ROMARICO:

La tienda de víveres, «Mi Bohío», de Neptuno 57, le remite en el acto lo que le pida al teléfono A-8777.

Prepara toda clase de meriendas, para almorzar en la playa o para llevar al campo.

Haga la lista de lo que desea y déla por dicho teléfono.

Tienen mensajeros rápidos y cumplidores.

Tamalitos, empanadas, dulces de todas clases, quesos variados, pastas y café fresco.

TINTURA PARA LAS CEJAS:

Agallas	25	gramos
Sulfato de hierro	5	»
Agua	5	»

Durante media hora se hierve el primer componente en el agua, se cuela y se le agrega el sulfato, dejándolo hervir hasta que el todo se reduzca a su tercio, perfumándolo, según se desee, con unas gotas de esencia.

Se emplea con un pincelito, y después de tres veces aparecerá un tono azulado en pestañas o cejas que dulcificará la mirada.

Para producir este efecto, algunas damas se sirven del corcho quemado, si bien no resulta tan permanente como la tintura, cuya fórmula damos a conocer a nuestras lectoras.

Desde luego que habiendo una grasa tan fácil de aplicar y con tan brillante éxito para aumentar la belleza, creo que no serán muchas las que se resuelvan por la receta.

De todas maneras, facilito el camino para todos los gustos.

La grasa para sombrear las pestañas y darle ese misterio que a todas gusta, se llama «Greta».

Muy cómoda de emplear y con resultado maravilloso.

Puede pedirla a J. del Mazo, Telf. X-3209. Apartado 2183.

CHASCARRILO:

ANUNCIOS CLASIFICADOS DE ULTIMA HORA

ALQUILERES

B-4. Habitaciones.

SITIOS 12. A unos pasos de Angeles y Monte. El centro de la Habana, habitaciones lindas, frescas, con luz continua. 7, 8 y 9 pesos.
B4 45417 3 oct 7

EN CONCORDIA 3, se alquilan habitaciones amuebladas, a hombres o matrimonios sin hijos, es casa de moralidad. Precios económicos.
B4 45430 3 oct 7

SI DESEA buenas habitaciones a precio barato, vea las de Soledad 26 entre San José y Zanja y encontrará la que desea. Hay gran patio y lavadero con abundante agua.
B4 45450 3 oct 9

ALQUILO habitación grande, con lavabo agua corriente, hay baño completo, agua caliente, teléfono, precio de situación. Reina 131, segundo piso, derecha.
B4 45420 3 oct 6

HABITACIONES
Frescas y ventiladas, abundante agua, en los altos de la joyería, almacén de muebles y préstamos El Vesubio. Corrales y Factoría. M-7337.
B4 45519 3 oct 6

APARTAMENTOS: Modernos, pintados, decorados, sala, tres cuartos, comedor, lujoso baño intercalado completo, cocina de gas y servicios de criados. Alquiler reducido. Jesús María número 17. Llave en los bajos. Informan: F-1000.
B4 45237 2-10 Oc.

ALQUILO hermosa habitación amueblada frente al mar, matrimonios o dos compañeros. Manrique 2 esquina Malecón, quinto piso, departamento 20. Elevador día-noche. Teléfono A-0112.
B4 45412 3 oct 8

MURALLA 55, altos, entre Habana y Compostela, alquilo en una hermosa terraza, una habitación chica, propia para una o dos personas, hay balcón a la calle, baño, luz, teléfono, moralidad. Precio situación
B4 45408 3 oct 6

PUNTO céntrico. En casa de señor solo, alquílanse dos habitaciones muy frescas, juntas o separadas, a una o dos personas. Precio, $20. Malecón 31, altos.
B4 45284 3 oct 6

$8, HABITACIONES grandes, con luz. Zanja 91, altos, entre M. González y Lucena, a personas de buenas costumbres. Informes allí.
B4 45496 3 oct 7

HABITACIONES muy grandes, $8, Cerrada de Atarés 10 entre Vigía y San Ramón en casa de pocos inquilinos. Telf. M-3911.
B4 45497 3 oct 7

B-6. Hoteles

HOTEL NUEVO
110 VILLEGAS 110
Entre Muralla y Sol. Teléfono M-6674. Hotel para familias. Matrimonios, $45 al mes. Con todo servicio, moralidad.
B6 JIR 3 nov 2

O-1. Criadas y Criados

criado, e sfino y trabajador, ha servido siempre en buenas casas, tiene referencias. Llámelo a M-4471.
O1 45330 3 oct 5

DESEA colocarse una muchacha, 28 años, muy formal, para criada de mano, sabe lavar ropa fina y planchar, entiende de cocina. No le importa ir al campo. Tiene 8 años practica, tiene referencias. F-4207. María.
O1 45492 3 oct 5

JOVEN española con buenas eferencias, desea colocarse para los quehaceres de casa. Lo mismo se coloca para limpiar y cocinar siendo corta familia. Informan, Telf. A-5197.
O1 45427 3 oct 6

SE DESEA colocar una muchacha española de criada de mano o cuartos, sabe coser, lleva poco tiempo en el país, va a los repartos, es de confianza ,tiene referencias y quien la recomiende. Telf. A-8582.
O1 45436 3 oct 5

DESEA colocarse una muchacha de criada de mano o de manejadora, es limpia y trabajadora, tiene buenas referencias; en la misma una muchacha para coser en casa particular por las tarde. M-5351.
O1 45397 3 oct 5

DESEA colocarse una joven española para criada de mano o manejadora, con referencias. Informan, teléfono M-4032.
O1 45289 3 oct 6

SE DESEA colocar una muchacha para criada de mano, entiende algo de cocina, es trabajadora y formal, tiene buenas refencias, desea casa de moralidad. Telf. A-3257.
O1 45482 3 oct 6

SE DESEA colocar uno muchacha espaola de criada de manos o manejadora, sabe cumplir con su obligación, tiene buenas referencias. Informan Tlf A-5382.
O1 4523, que tenga bue-

O-2. Cocineras y Cocineros

SE DESEA colocar una joven española para cocinar y limpiar a corta familia, tiene buenas referencias. Informan, A-1904.
O2 45442 3 oct 6

O-3. Manejadoras

SE DESEA colocar una joven española para manejadora o criada de mano, también entiende de cocina, es muy trabajadora y tiene referencias y garantías que es honrada. Teléfono I-6767.
O3 45414 3 oct 5

O-6. Choferes

CHOFER mecánico, español, tiene referencias, desea colocarse casa particular o del comercio. Teléfono FO-1403.
O6 45333 3 oct 5

OFRECESE chófer mecánico, español, verdadero experto, con 16 años de práctica, sin grandes pretensiones y las garantías que se quieran. Nota: Tengo herramienta completa. F-3801.
O6 45357 3 oct 8

SE SOLICITAN

S-1. Criadas y Criados

SOLICITO CRIADA española, que sepa servir bien la mesa y tenga buenas referencias Vedado Calle 15 número 380, entre 2 y 4.
S1 45529 3—5 Oct.

SE SOLICITA muchacha blanca para ayudar quehaceres casa chica. Sueldo, seis pesos, ropa limpia, comida. U-6308.
S1 45493 3 oct 6

S-2. Cocineras y Cocineros.

SOLICITO cocinera repostera del país, que sea limpia y formal, para trabajar en el Vedado, buen sueldo, inútil si es salcochadora. Informan. Lamparilla 20, segundo piso, de 7 a 12 p. m.
S2 45453 3 oct 6

S-7. Costureras, modistas y

SE SOLICITAN buenas modistas que sepan trabajar en vestidos finos. Deben tener buenos informes, La Moda Americana, San Rafael 22 esquina Amistad. De 11 a 4. No informan teléfono.
S7 45481 3 oct 9

S-11. Agentes y Socios

REPRESENTANTES
Se solicitan hombres capaces de ganar de $150 a $300 mensuales. Deben ser activos y de experiencia. Negocio nuevo en Cuba, funcionando, de fácil desarrollo en la actual situación. Remita generales completas, historia personal de negocios y referencias. N. D .C. Apartado 2270, Habana.
S11 45438 3 oc 6

SE COMPRAN

C-1. Casas

COMPRO Y VENDO PROPIEDADES
En la Habana y sus Repartos. También las cambio por otros o por establecimientos. Doy dinero en hipoteca en todas cantidades. Informes gratis en San Rafael y Oquendo, café, de 2 a 5, todos los días. Angel Alvarez.
C1 45448 3 oct 9

C-5. Muebles y Prendas

COMPRAMOS
Oro, prendas rotas y antiguas, las cambiamos por nuevas u otros objetos. Piñón y Hno. Corrales y Factoría, M-7337.
C5 45518 3 oct 6

C-7. Automóviles y Accesorios

COMPRO automóvil Ford, usado, del 31, carrocería cerrada, de cuatro puertas, que esté en buen estado. Dirijase por escrito al señor Avila, Galiano número 12, por Lagunas, Habana.
C7 45468 3 oct 9

SE VENDEN

V-1. Casas.

SE VENDEN dos casas acabadas de construir, muy baratas, en el reparto de Almendares, calle Consulado y D. Informan en la misma o su dueño, Martí.
V1 45424 3 oct 6

SE VENDE en Jesús del Monte, casa con muchos cuartos y con mucho patio, barata. Informes de 3 a 5, en la calzada de la Reina número 116 ,librería.
V1 45362 3 oct 7

SE VENDE o cambia por casas en la Habana, finca de 90 caballerías, situada cerca de Artemisa. Informes, señor González. Oficios 32, teléfono M-2781.
V1 45346 3 oct 6

VENDO varias casitas de mampostería, en la parte alta del reparto Buena Vista, construcción sólida y a conciencia. Las tengo desde $1,200 hasta $3,000; tres de ellas se componen de portal, sala, comedor, dos cuartos dormitorios con baño intercalado, cocina, techo monolítico. Buena oportunidad para hacerse de su propiedad. Más informes, Walfredo Santa Cruz. Quinta Avenida y calle 8. Reparto Buena Vista. Teléfono FO-2929.
V1 45485 3 oct 7

SE VENDE una gran residencia en Almendares, una cuadra del parque, esquina a la brisa, acabada de terminar. Se compone de jardín, portal, sala, hall central, cinco habitaciones, comedor, baño de lujo, cocina y despensa, garage y cuarto, un gran patio. Puede usted adquirir esta propiedad por $3,000 reconociendo una pequeña hipoteca, informa en la misma su dueño, calle D y Fuentes.
V1 45513 3 oct 8

VENDO UN LOTE DE CASAS
Por establecimiento que no pase de 18 mil pesos. Informes, Monte 174. García.
V1 45445 3 oct 9

VENDO linda casa esquina, no estrenada; 9 y 10 reparto Nicanor del Campo (Almendares) frente tranvía, calles asfaltadas. Fabricación primera, estilo español, todos detalles confort, moderno $9.000, vale más, gran apariencia. Dueño FO-3285.
V1 45504 3—6 Oct.

CASAS en gangas vendo: Concordia 2 plantas, citarón, molítico, 8.800 Aguila 2 plantas, cerca de Neptuno 8,000—Marqués González, una planta, moderna, 150 metros, renta 45 precio 3.500.—Virtudes, cantería, 3 plantas, moderna 120 metros precio 19.000 Facilidades de pago. Campanería. Aguiar 68 M-7785 Oficina.
V1 45503 3—5 Oct.

V-2. Solares

MIRAMAR. Calle 12, media cuadra Torre Reloj, a $4. Larrazábal, esquina fraile, Avenida Palmas y Línea F. C. Marianao, $1,050 varas, a $2. Dueño, U-6308. Santos Suárez esquina fraile, Estrada Palma y Figueroa, 1,112 varas, a $4. Cortina entre Estévez y Lacret, 1,112 varas, brisa, a $2.25. Dueño, U-6308. Negocio bueno, en el mejor reparto: Kohly, Alturas Almendares, 2,653 varas, con 72 frente Avenida Bellavista, próximo Casino Alemán, a $5. Situación inmejorable, espléndido panorama. Urge venta. Dueño, A-0290 y U-6308.
V2 45494 3 oct 5

SE VENDEN

SOLARES vendo Almendares, frente doble Línea 10x47 a 1.70 vara. Buenavista calle 2 entre sexta y séptima, 10 por 50 en 900 pesos.—Víbora, Calzada San Miguel esquina Oeste cerca Calzada Vento, línea Eléctrico, mide 40 por 40 metros total 1660 a 60 centavos metro. Campanería Aguiar 68 M- 7785. Oficina.
V2 45502 3—7 Oct

V-4 Establecimientos

VENDO UN NEGOCIO
Que deja $700 libres mensuales, se da a prueba y también se cambia por finca rústica o urbana. Informes en Monte número 174, Benjamín García.
V4 45447 3 oct 9

BODEGA EN $800
Sola en esquina moderna, bien surtida, libre de deudas. Se dan facilidades de pago. Informes en San Rafael y Oquendo, café, Angel Alvarez.
V4 45446 3 oct 9

V-5 Muebles y Prendas

¡¡LIQUIDAMOS!!
todas las existencias en muebles de todas clases, joyas de oro, platino y brillantería fina. Relojes de pared y bolsillo. Lámparas, cuadros, máquinas de escribir y coser, camas y cunas y muchos objetos de valor, todo procedente de ocasión. Corrales y Factoría, al fondo La Isla de Cuba, El Vesubio. Piñón y Hermano.
V5 45517 3 oct 6

VENDO dos sillas y un espejo Luis XV, dorado al temple, 3 cuadros Romañach, premios Exposición Roma, París o San Luis, una mesa billar completa. Informan: FO-1622.
V5 45145 2-5 Oc.

FAMILIA extranjera, vende sus muebles por embarcar; cuarto de tres cuerpos, moderno, comedor Renacimiento, juego de sala y recibidor. Todos muy poco uso. Campanario 41.
V5 45486 3 oct 8

V-7 Automóviles y Accesorios

SE VENDE sin regatear precio, un Chevrolet Coach, del 28. Está nuevo. Venga a Belascoaín 171 y busque a Gilberto.

DOY por poco dinero una cuña Ford del 29. Necesito plata. Gilberto. Belascoaín 171.

CON URGENCIA y sin pararme en pesos, vendo un camión de reparto, Ford, del 29. Pregunte por Gilberto. Belascoaín 171.

VENDO un Town Sedan, Ford, del último tipo. Necesito hacerlo dinero. Véame, Gilberto. Belascoaín 171.

TENGO un Ford Faetón, del año 29, que lo doy muy barato, con facilidades de pago. Gilberto, Belascoaín 171.

VENDO un Town Sedan, Ford, del 29, pintura nueva, mecánica garantizada. Gilberto, Belascoaín 171.
V7 C6586 3 oct 11

V-8 Instrumentos de Música

PIANOS DE TODAS MARCAS, garantizados, no reparamos en precio; desde Quince pesos con teclado blanco, sin comerlo y en perfecto funcionamiento. Véalos hoy mismo en Monte 18 entre Aguila y Angeles.
V8 45506 3—6 Oct.

V-12 Objetos Varios

COLOSAL GANGA
Tres grandes óleos propios para casas grandes, club, restaurants, etc. Precio de ocasión por viaje urgente de su propietario. Pueden verse en Concordia 3, bajos, desde 9 a. m. a 6 p. m.
V12 45423 3 oct 5

PARA EL HOGAR

PH-1 Comidas a Domicilio

LA MEJOR casa de comidas a domicilio de la Habana. Precios económicos. En la misma departamentos a la calle, con comida, a $20. Porvenir 2 esquina a Habana. Teléfono M-8673.
PH1 45480 3 nov 3

E-1. Academias

THE PITMAN Academy. Se ha trasladado a San Nicolás 90, esquina a San Rafael. Taquigrafía en glés simultáneamente, por el Méglés simultneamente, por el Método Ford. A-0472.
E1 45528 3 oct 6

E-5 Profesores

PROCURADORES. Los preparo en cuatro meses. Clase particular. Método nuevo. Precio, $10. Aguacate 30, bajos. Dr. Fernández. Exito seguro. No falla mi sistema.
E5 45455 3 oct 5

CALLE 23 número 383 entre 2 y 4, altos modernos con sala, recibidor, hermosa galería, cuatro habitaciones, comedor, baño intercalado, cuarto criados. Llave al lado. A-2461.
E5 45531 3 oct 6

INGLES. Profesor nativo da lecciones a domicilio y en su casa. También enseña taquigrafía. Precios moderados. F-2310.
E5 45491 3 oct 11

PROFESORA curso comercial, taquigrafía inglés-español, mecanografía, gramática, correspondencia, enseña a domicilio. Telf. F-4534.
E5 45328 3 oct 5

PERDIDA

PERDIDA. Cartera de señora con las iniciales Z. F., conteniendo $11 y algunos documentos. Se suplica la devolución de la cartera y los documentos, donde será gratificado, en Chaple 16, Víbora.
Prds. 45443 3 oct 5

Los Económicos del DIARIO

LAS personas de ambos sexos que necesitan una colocación doméstica— de cocinero, niñera, criada de manos, etc.—también precisan asegurarse de que no les van a pagar con cuentos, sino con dinero, además de darles buen trato y buena comida,—y eso lo consiguen ofreciendo sus servicios a familias de orden como las que reciben el DIARIO DE LA MARINA.

LOS LEE Quien Puede Pagar

EDICTO

DR. ANTONIO MARIA LAZCANO Y MAZON, Juez del Sur de La Habana

Por el presente Edicto que se libra en los autos del Juicio Verbal número 5479-30, seguido por Elías Felaifel, contra Isaac Behar, en cobro de pesos, he dispuesto sacar a pública subasta por término de ocho días, los bienes embargados en dicho juicio, consistentes: en un juego de sala, compuesto de dos sillones, dos butacas, cuatro sillas y una mesa de centro, todo color caoba, dos sillones color natural, grandes de portal, una lámpara de sala de cuatro luces, de metal y bombas de cristal, dos cuadros de láminas, una maceta de loza floreada, un aparador flambrera, una mesa cuadrada de madera, dos escaparates de caoba al natural, tamaño regular, con una luna rota, uno de ellos, una máquina de coser «Singer», de siete gavetas, seis sillas de comedor, color natural, tasados en la suma de ciento treinta y seis pesos, habiéndose señalado para el acto de la subasta, las ocho de la mañana del día diez y siete del entrante mes de Octubre en la Sala de Audiencia de este Juzgado, sito en Avenida de Simón Bolívar 105 altos, advirtiéndose al público que para tomar parte en la misma deberá consignarse previamnete en la mesa del Juzgado o en la caja de la Zona Fiscal correspondiente el diez por ciento en efectivo del valor de la tasación y que no se admitirán proposiciones que no cubran los dos tercios del avalúo, estando los autos de manifiesto en la Secretaría de este Juzgado, todos los días hábiles de siete a doce de la mañana, donde podrán ser examinados por los que deseen tomar parte en dicha subasta.

Y para publicar en un periódico diario, libro la presente en La Habana a veintitrés de Septiembre de mil novecientos treinta y uno.

Dr. Antonio Mª Lazcano.
Ante mí:
Mario Romero.

PROFESIONALES

DRS. EN MEDICINA

ENFERMEDADES DE SEÑORAS
Especialista. Servicio. Enfermeras. Tratamientos especiales enfermedades del útero. ovarios y trompas. (Flujos, dolores menstruales). Neurastenia sexual. Esterilidad. Electricidad médica. Consultas diarias, 3 a 5. Teléfono U-1680. San Rafael 122.
Prfs. 39704 25 oct 10

DRA. CATALINA Pozo Gato. Del Hospital Elvira Machado y Dispensario Tamayo. Partos, enfermedades de señoras y de la sangre, metritis, flujos crónicos, menstruaciones dolorosas, esterelidad, menopansia, anemia, neurastenia. Niños. Consultas diarias: 7 a 9 p. m. San Francisco 199, esquina Novena, (Lawton). Lunes, miércoles, viernes, 11 a 1 en Revillagigedo 52. Honorarios: $1.00. Visita domicilio, $2.00. Telf. X-1015.
Pref. 44552 29-14 Oc.

DR. A. G. CASARIEGO
Catedrático de la Facultad de Medicina. Especialista de «Covadonga». Enfermedades urinarias y genitales (hombres y mujeres). Consultas de 2 a 6. Neptuno 125, bajos.
Prof. 37712 12-12 Oc.

DR. MANUEL LOPEZ PRADES
Graduado Madrid y Habana, cuarenta y un años ejerciendo, enfermedades de la sangre, pecho. Señoras y niños, (partos), tratamiento especial curativo de las afecciones genitales femeninas. Consultas diarias: 9 a 11 y 1 a 5. Gratis: martes y viernes. Amistad 95, altos. Telf. A-0594.
Prof. 38035 14-14 Oc.

DEBILIDAD general, Espermatorrea, Insomnio, Obsesiones, Neurastenia, Impotencia, Vicios, Habitos Nocivos. Fácil, rápida curación por medios naturales. Consulta $5.00. Dr. Cardenal, Perseverancia 50. Telf. M-8352.
Prof. 45011 1-7 Oc.

PROFESIONALES

DR. ABELARDO LABRADOR
Consultas gratis de 8 a 12 a. m. Pagas de 3 a 5 p. m. Enfermedades señoras, flujos crónicos, metritis, bronquitis. Corazón, riñones, diabetes, reumatismo crónico, enflaquecimiento. Inyecciones Nee Salvasán, Angeles 3, entre Reina y Estrella. Telf. A-0801.
Prof. 44801 30-30 Oc.

DR. FRANCISCO J. DE VELASCO
Corazón, Pulmones. Estómago. Intestinos.
DR. RUBEN DE VELASCO
Corazón. Pulmones. Enfermedades de los niños.
Consultas de 12 a 2 y de 1 a 3. Días laborables. Horas especiales previo aviso.
Salud 34. Telf. A-5418.
Prfs. 38026 14 oct 14

CIRUJANOS DENTISTAS

DR. VALDES MOLINA
Dentistas, Galiano 9-A., altos. Dentadura, $15; Puentes, $5; pieza empastadura, $2; limpieza, $3. Consulta de 8 a 7 p. m. Se garantiza. Coronas a $5.00.
Prof. 36450 4-4 Oc.

COMADRONAS

ESTRELLA Viñals, Comadrona, Hija España y particular, óptimos procedimientos, consultas gratis, San Rafael 152-N., segundo piso, esquina Oquendo. Telf. U-2826.
Prof. 39655 25-10 Sep.

ALQUILERES

A-1. Habana.

ALQUILO amplia sala y saleta, propias para profesional o matrimonio, con luz, limpieza y Telf. En la misma se da buena comida. Casa particular. Campanario 120, altos. A-3783
A1 45333 3-6 Oc.

SE ALQUILA, segundo piso moderno, fresco y barato, habitación aparte. Informa la Casa Ruisánchez. Angeles esquina Estrella. Teléfonos: A-2024 M-9203.
A1 45361 3-7 Oc.

18 PESOS: Accesoria, Oquendo 13-A., entre Salud y J. Peregrino, tres habitaciones. Informes: Neptuno 62. A-4454.
A1 45329 3-8 Oc.

SE ALQUILAN los hermosos bajos de Amistad 34, a dos cuadras del Parque Central, con todas las comodidades necesarias. Informan: Aguiar 71. Apartamento 402. Telf. A-9256.
A1 45327 3-18 Oc.

ALQUILO: Villegas 22 y Factoría 22, bien situados, cerca del Parque Central y Plaza Fraternidad, lugar céntrico, inmejorable. I-2138.
A1 45324 3-7 Oc.

SAN MIGUEL 254-D., altos, modernos, sala, comedor, cuatro cuartos, servicios completos y de criado, calentador, siempre agua, cocina carbón. Verse: 3 a 5 p. m. Telf. F-2635.
A1 45290 3-12 Oc.

SE ALQUILA, Animas 158. Informan F-5195.
A1 45309 3-5 Oc.

SE ALQUILA: Habana 214, Informan. F-5195.
A1 45308 3-5 Oc.

ESCOBAR 188, a cuadra y media de Reina, entre Estrella y Maloja, lindísimos altos y bajos, recién fabricados; ambos compuesto de sala grande, comedor, dos grandes habitaciones, baño completo, calentador.
A1 45391 3-5 Oc.

CONCORDIA 12, entre Aguila y Galiano, hermosas habitaciones amuebladas, balcón calle, entrada independiente, matrimonio, 17 pesos mensual; habitación, lavabo, baño intercalado 12 pesos, hombre solo, 10 pesos, casa muy tranquila.
A1 45393 3-8 Oc.

FRESCOS, elegantes altos, Lealtad 153, Reina y Salud, sala, antesala, ocho cuartos, baño intercalado, piso mosaico, cielo raso. Precio, actualidad.
A1 45407 3-10 Oc.

DAMAS 14, (bajos), entre Luz y Acosta, sala, comedor, cuatro habitaciones, baño, cocina, patio. Llave en los altos. F-1163.
A1 45416 3-6 Oc.

LEALTAD No. 64, ALTOS
50 pesos solo pido de alquiler, gran sala, saleta, cinco cuartos de 4 x 4, baño intercalado, comedor al fondo y servicio de criados. Informan, en los bajos.
A1 45313 3-8 Oc.

ALQUILERES

GANGAS
SE ALQUILAN

CASAS

Aguacate 75, Habana	$ 25.00
Enna 91-E. Luyanó, sala, 2 cuartos, comedor, cocina y baño	$ 10.00
Compostela 36, altos, sala, recibidor, 3 cuartos, baño, comedor, cocina	$ 60.00
OMOA 81-M., sala, 3 cuartos, baño, comedor, cocina	$ 22.00
Pekalver 116-B., sala, 2 cuartos, baño, comedor, cocina.	$ 20.00
Virtudes 82, zaguán, sala, recibidor, 3 cuartos, galería, baño, comedor, pantry, cocina, patio	$100.00
Cerrada del Paseo 7, Casas 3 y 4, sala, 3 cuartos, baño, comedor, cocina	$ 32.00
Luyano 72, sala, 5 cuartos, baño, comedor, cocina	$ 30.00
Velázquez 28, sala, comedor, 3 cuartos, baño, cocina	$ 16.00
Lindero 24, Dptos. ventilados, cómodos y limpios	$ 12.00
Vigía 11, Dptos. independientes y frescos	$ 13.00
Alej. Ramírez 4, Aptos. cómodos, limpios y ventilados	$ 14.00
Dragones 12, propia para Hotel	$ 600.00
Genios 3, 7, frescos Dptos., con elevador, etc., desde	$ 35.00
Desagüe 20, bajos, Habana, sala, 3 cuartos, baño, comedor, cocina, patio	$ 28.00
S. Lázaro 222, Deptos., Habana, sala 2 cuartos, baño, comedor ,cocina. Desde	$ 14.00
Infanta 70, altos, sala, recibidor, 3 cuartos, baño, cocina	$ 30.00
Morro 5, altos, sala, recibidor, 6 cuartos, baño, comedor, cocina	$ 45.00
Sta. Irene 88, sala, 2 cuartos, baño, comedor, cocina	$ 15.00
Sta. Irene 94-A., bajos, sala, 2 cuartos baño, comedor, cocina	$ 18.00
S. Bernardino 93-B., Santos Suárez, sala, comedor, 2 cuartos, cocina y baño	$ 10.00
San Ignacio 25, altos, 12 cuartos, gran comedor	$ 60.00
Línea número 209-211, Vedado, sala, hall, 5 cuartos, baño, comedor, cocina	$ 85.00
Correa 5 C, bajos, sala, 2 habitaciones, baño, comedor, cocina	$ 14.00
22 número 24, casa 9, Vedado, sala, comedor, 2 cuartos, baño, cocina	$ 12.00
12 y 23, Dptos. cómodos, ventilados	$ 18.00
Pedro Pernas 13, Luyanó, sala, 3 cuartos, baño, comedor, cocina, etc.	$ 20.00

LOCALES

Lindero 24	$ 70.00
Luyanó 72	$ 15.00
Genios y Morro	$ 20.00
Zulueta 32 Dep. Nº 3	$ 50.00
S. Ignacio 25, bajos	$ 20.00
Inquisidor 31, en	$ 25.00
O-Reilly 13, izq.	$ 25.00

HABITACIONES

Alej. Ramírez Nº 4	$ 5.00
Atocha 8½ $3.00 y	$ 5.00
Ayesterán 12	$ 7.00
Concepción 56	$ 7.00
Castillo 62	$ 5.00
Castillo 62	$ 6.00
Carro y Sta. Teresa	$ 5.00
Dragones 90	$ 8.00
Esperanza 117	$ 5.00
Flores y S. Bernardino	$ 4.00
H entre 5 y 7. A $3.00 y	$ 4.00
Habana 111	$ 5.00
O-Reilly 13	$ 3.00
S. Bernardino 93	$ 4.00
Velázquez 91	$ 7.00
Zanja 111 y 115	$ 5.00
Cruz del Padre 2	$ 5.00

A-4358. M-6263. M-2096
A1 C 15 Jul Ind.

GLORIA 79
Se alquila casita, sala, habitación y demás servicios, en 20 pesos. La llave en la bodega, esquina a Aguila. Dueño: Castillo 45, bodega.
A1 45394 3-7 Oc.

32 PESOS, bajos, San Francisco 19-A., sala, comedor, tres habitaciones, patio y servicios. Acabada de pintar. Informa: Secades, Hospital 6, Telf. U-7152.
A1 45240 2-5 Oc.

SE ALQUILA
Cristo 30, segundo piso, tres cuartos, comedor, cuarto y servicio de criados, Informan en la misma, primer piso, izquierda.
A1 45370 3-13 Oc.

ALQUILO: Aramburo 9, esquina Jovellar, primer piso alto, sala, comedor, tres cuartos, cuarto baño, servicio de criados, cocina de gas, calentador de agua. Precio 35 pesos.
A1 45364 3-8 Oc.

SE ALQUILA en 20 pesos, casa amplia y ventilada, con sala, comedor, dos cuartos, baño, cocina y patio. Montoro 34, Ensanche de La Habana.
A1 45374 3-6 Oc.

CARLOS III, esquina a Montoro, modernos bajos, precio de situación, sala, cuatro habitaciones; dos baños intercalados, hall, comedor, pantry, cocina, garage y cuarto de criado, con su servicio. Informan: Telf. U-2795.
A1 45388 3-7 Oc.

SE ALQUILA preciosa esquina, Clavel y Pajarito, una cuadra antes de Infanta, cinco puertas de hierro, muy propia para ferretería, víveres o cualquier establecimiento, vivienda para familia, separada por reja de hierro, con puerta, todo por 50 pesos. Infrman en la misma. También se alquila al lado, dos hermosas naves para almacén e industrias, muy baratas, del mismo dueño. Oficios 16. Telf. A-6567.
A1 45385 3-11 Oc.

ESPLENDIDOS bajos y segundo piso, ambos compuestos de gran sala, saleta, comedor, baño completo, cuarto y servicios criados, tres habitaciones. Precio situación, Arbol Seco 2-B., a cuadra y media Carlos III.
A1 45392 3-5 Oc.

SE ALQUILA la casa Luz 43, tiene sala, recibidor, cuatro grandes habitaciones, comedor, cocina, servicios sanitarios, patio, traspatio y una habitación en la azotea. Informa: Dr. Cuadrado. Telf. M-2602. Gana, 40 pesos.
A1 45339 3-8 Oc.

ALQUILERES

MODERNOS ALTOS, SALUD 39
EN $35.00
Se alquila casa recién construída, al costado de la Iglesia de la Caridad, sala, comedor, tres cuartos, baño lujoso intercalado, cuarto y servicio criados. Llayes al lado. Dueño: Telf. F-1806.
A1 45384 3-9 Oc.

34 PESOS, altos de Concordia 180-A., entre Hospital Espada. Muy amplios y reedificados. Informes, en Hospital 6. Telf. U-7152. Llave al lado.
A1 45241 2-5 Oc.

17 PESOS, altos de Velarde 23, casi esquina Primelles, acabados de pintar, sala, comedor, dos habitaciones. Informa: Secades, Hospital 6. Telf. U-7152. Llave en la esquina.
A1 45242 2-5 Oc.

SE ALQUILAN
HABANA
LAGUNAS 75, bajos
Sala, recibidor, tres cuartos, baño completo intercalado y servicio de criados. $40.

MALECON 341, bajos, principal y segundo piso
Sala, comedor, cuatro cuartos, baño completo intercalado, cuarto y servicio de criados. $55.

CALLE N, 222, entre San Lázaro y Jovellar
Cómodos departamentos acabados de reparar con sala, recibidor, dos cuartos, baño completo intercalado, comedor al fondo y servicio de criados. $35.

NEPTUNO 356, bajos y altos
Casa bien distribuída con sala, tres cuartos, comedor, baño completo, cuarto y servicio de criados. $45.

INFORMAN:
F-2171 y M-9871
A1 CT 2 oct 5

SE ALQUILA lindo piso acabado de pintar, cuatro habitaciones, baño completo, sala, comedor, Manrique número 47, altos. La llave en los bajos. Informan: F-1000.
A1 45235 2-17 Oc.

SE ALQUILAN bonitos bajos, con cuatro habitaciones, sala, comedor, baño completo, San Miguel casi esquina a San Francisco, alquiler reducido. Informan: F-1000. Llave: letra E.
A1 45236 2-17 Oc.

ALQUILO barato, Chávez 32, primero, a media cuadra de Reina y Belascoaín, acera de la brisa, sala, tres habitaciones, baño y cocina. Telf. M-7450.
A1 45213 2-10 Oc.

ENSANCHE Habana, alquilo altos, modernos, sala, saleta, cuatro cuartos, baño intercalado, cocina y comedor al fondo, servicio de criados. Informan: Telf. U-6444.
A1 45210 2-5 Oc.

CAMPANARIO 39
Entre Virtudes y Concordia. Se alquilan los cómodos bajos, compuestos de cinco habitaciones, sala, saleta, comedor al fondo, cocina de gas, doble servicio sanitario. Hay agua siempre. Precio 55 pesos. Informan: San Ignacio y Muralla, imprenta «La Comercial». Telf. A-2704. Pueden verse a cualquier hora.
A1 45190 2-7 Oc.

MAZON 12, entre Neptuno y San Miguel, cinco habitaciones y demás comodidades modernas, muy fresca. Precio módico. Informan: Telf. A-1051. Llaves en los altos.
A1 45228 2-12 Oc.

VIRTUDES 143-E.
Esquina Gervasio, alquilo un primero, hermoso, amplio, fresco, baratísimo, sala, recibidor, tres habitaciones, gran baño, cocina gas, servicios criados. Informan en la bodega.
A1 45191 2-10 Oc.

SE ALQUILAN los modernos altos de Belascoaín número 39, entre Neptuno y Concordia, compuestos de sala, saleta, tres cuartes, baño intercalado y cuarto y servicios para criados. Precio 50 pesos. Para verlos, de 2 a 4. Telf. F-2527.
A1 45144 2-8 Oc.

CHALET, Montoro 2, casi esquina a Carlos III. Sala, recibidor, tres amplias habitaciones, baño intercalado, dos terrazas, cuarto y servicios de criados.
A1 45247 2 oct 7

SE ALQUILAN dos casitas interiores, compuestas de dos habitaciones, sala, cocina, baño y su patio, en Pozos Dulces número 3, altos, dos cuadras del paradero del Príncipe. Alquiler, quince pesos. Informes en el teléfono U-1590.
A1 45255 2 oct 10

ALTOS. Escobar 8. Sala, comedor, 3 cuartos, cocina, baño, modernos. Llaves, bodega esquina San Lázaro. F-2313. F y 19, Vedado. $33.
A1 45253 2 oct 5

MARINA 54, primer alto, frente parque Maceo, casa nueva. Recibidor, sala, comedor, tres habitaciones, lujoso baño intercalado, galería persianas, cuarto criado con baño, pantry. Llaves bodega esquina Marina y Vapor. Informes, teléfono A-6318. O-Reilly 19.
A1 45265 2 oct 5

PERSEVERANCIA 34 B, segundo alto ,acera sombra, casa nueva. Recibidor, sala, comedor al fondo, tres habitaciones, lujoso baño intercalado, galería persianas, cuarto criado con baño. Llaves e informes, teléfono A-6318. O-Reilly 19.
A1 45262 2 oct 5

HABANA, 46, primer alto, esquina fraile, casa nueva. Recibidor, sala, comedor, hall, tres habitaciones, lujoso baño intercalado, cuarto criado con baño, entrada independiente criado. Llaves e informes, teléfono A-6318. O-Reilly 19.
A1 45263 2 oct 5

SE ALQUILA moderna casa en la Habana, para corta familia, teléfono A-5742. Un matrimonio sin niños, de buena familia, desea tomar una o dos habitaciones amuebladas y con comida en casa particular de matrimonio o señora sola. Se dan y se exigen muy buenas referencias. Señor Hernández. De 2 a 5. A-5742.
A1 45273 2 oct 5

SAN LAZARO 54, entre Cárcel e Industria, en $55, se alquila el alto con sala, comedor, cuatro habitaciones, baño, cuarto y servicio criados, se puede ver de 9 a 11 y 2 a 5.
A1 45272 2 oct 5

ALQUILA una sala con recibidor y habitaciones amplias y frescas y agua abundante a precio de situación, Bernaza número 48, altos, entre Teniente Rey y Muralla.
A1 45269 2 oct 5

INGLES CON DISCO FONOGRAFICO MUESTRA GRATIS
Método nuevo Garantizamos por escrito que Ud. hablará, leerá y escribirá correctamente el inglés en poquito tiempo, 20 años de éxito. Pida informes hoy.
INSTITUTO UNIVERSAL (P56) 1265 LEXINGTON AVE. NEW YORK
Sírvase enviarme sin obligación ninguna muestra gratis y completos informes:
Nombre..... Dirección.....

COMPAGNIE GENERALE TRASANTLANTIQUE
VAPORES CORREOS FRANCESES
Bajo contrato postal con el Gobierno Francés
TODOS LOS VAPORES DE ESTA COMPAÑIA ATRACAN A LOS MUELLES DE SAN FRANCISCO O MACHINA
PROXIMAS SALIDAS
Para GALVESTON Y VERACRUZ
«ESPAGNE».... 3 Octbre.
«MEXIQUE».... 3 Nvbre.
«ESPAGNE».... 3 Dicbre.
Para CORUÑA, SANTANDER, PLYMOUTH Y EL HAVRE
«ESPAGNE».... 15 Octbre.
A las 12 del Día.
«MEXIQUE».... 15 Nvbre.
«ESPAGNE».... 15 Dcbre.
SESIONES DE CINEMATOGRAFO DIARIAS EN LOS VAPORES DE LA COMPAÑIA SEGUN CONTRATO CON LA CASA «PATHE»
IMPORTANTE
Buena comida a la española, Camareros y cocineros españoles.
LINEA DE NEW YORK al HAVRE, PLYMOUTH Y BURDEOS
En esta Agencia se expiden pasajes por esta línea por los lujosos y rápidos trasatlánticos franceses ILE DE FRANCE; PARIS; FRANCE; LAFAYETTE», «DE GRASSE» etc. etc.
Para más informes, diríjase a:
ERNEST GAYE
O-REILLY No. 9.— Apartado No. 1090. — Teléfono A-1476. — HABANA.

Suscríbase al DIARIO DE LA MARINA

CARBON
El Almacén
G. Iglesias y Compañía
NU

ALQUILERES

EN $25.00, POR SU PRECIO NADA MEJOR

Se alquilan en 25 pesos las cómodas y ventiladas casas bajas, calle de Agustín Alvarez números 15 y 21, entre Marqués González y Oquendo, a dos cuadras de Belascoaín y una del Nuevo Frontón, acabadas de pintar, compuestas de sala, saleta corrida, tres habitaciones, cocina, patio y demás servicios, con abundante agua. Calle pavimentada y mucha luz. Vecindario de moralidad. Las llaves en el número 10. Informes: Edificio "Bacardí", Apartamento 401, Sr. Francisco Torres. Teléfono: A-7830.
A1 39115 23—3 Oct.

LAGUNAS 60-G., entre Escobar y Gervasio, sala, saleta, comedor, dos cuartos, baño completo intercalado en 30 pesos. Informan en Cerro 532 Telf. I-1002. La llave al lado, en el solar, el encargado.
A1 44816 30-7 Oc.

ALQUILAMOS CASAS MODERNAS

Lucena 21, entre San Rafael y San José, primer piso alto, con sala, recibidor, cuatro habitaciones, comedor, baño moderno, cocina gas, cuarto baño criados y patio.

LUCENA 15 y medio, esquina San Rafael, pisos altos, con sala, saleta, cuatro habitaciones, comedor, baño moderno, cocina gas, cuarto baño criados.

SAN RAFAEL 57, esquina Campanario, alquilo espléndido piso alto, completo de comodidades. Llaves en la bodega esquina.

SAN RAFAEL 153, esquina Hospital, piso bajo y alto, con sala, saleta, tres habitaciones, baño moderno, cocina gas, 35 y 40 pesos.

PEREZ esquina Fábrica, casa con portal, sala, dos habitaciones grandes, cocina, baño y patio, 18 pesos.

HOSPITAL 58, entre San Rafael y San José, casa baja, antigua, con sala, saleta, tres habitaciones, baño, cocina carbón y patio, 30 pesos.

INFORMAN:
FERRETERIA BELASCOAIN, esq. SAN RAFAEL. U-5215.
A1 44988 1-11 Oc.

ALQUILO: Primer piso alto, San Nicolás 182, sala, saleta, cuatro cuartos modernos. La llave en el alto. Telf. A-2089.
A1 45214 2-6 Oc.

SE ALQUILAN, dos principales en la casa Valle 29 y 31, al lado de la esquina de Infanta. Informan: Telf. X-3471.
A1 45209 2-10 Oc.

ALQUILO, Estrella 207, entre Subirana y Arbol Seco, sala, comedor, tres cuartos, baño, cocina, precio: 27 pesos.
A1 45106 1 oct 5

ALQUILAMOS primer piso, Belascoaín esquina San Miguel, altos peletería «La Noble Habana», acabados fabricar, sala, recibidor, tres habitaciones, servicios criados, es propio para matrimonio de gusto, mejor punto, barato.
A1 45223 2-9 Oc.

MERCED 8, entre Cuba y San Ignacio, bajos, sala, comedor, tres cuartos y servicios. Llave bodega esquina a San Ignacio. Informes: F-2608.
A1 45165 2-7 Oc.

EN 35 PESOS, la casa Estrella 34, dos plantas, sala, saleta, servicios en los bajos, cuatro habitaciones en los altos. La llave el zapatero, al lado.
A1 45162 2-5 Oc.

SE ALQUILAN: Vapor 43, entre Espada y Hospital, casitas modernas de dos habitaciones, baño y cocina con luz a 13 y 14 pesos. Llaves en las mismas. Telf. M-9837.
A1 45155 2-5 Oc.

REBAJADA a 50 pesos, se alquila la casa Monserrate 43, altos, frente al Mercado del Polvorín, dos salas, comedor, cinco habitaciones, baño, cocina y servicios. Informan: Telf. F-5400. La llave en los bajos.
A1 45153 2-7 Oc.

ARAMBURO 52, entre San José, Zanja, pisos, tres habitaciones, sala, comedor, patio, servicios completos, rebajados 30 pesos; dos con cinco, 40 pesos. F-5506.
A1 45159 2-10 Oc.

SE ALQUILAN: Jovellar 30 y 51, entre Espada y Hospital, casitas modernas de sala, dos habitaciones, baño y cocina, 18 20, y 21 pesos. Llaves en las mismas. Telf. M-9837.
A1 45152 2-5 Oc.

SE ALQUILA: Jovellar 43, entre Espada y Hospital, casa moderna de sala, comedor, dos habitaciones, baño y cocina, 30 pesos. Llaves en la misma. Telf. M-9837.
A1 45153 2-5 Oc.

SE ALQUILAN: Jovellar 30 y 32, entre Espada y Hospital* casas modernas de recibidor, sala, tres habitaciones, comedor, baño, cocina, cuarto y servicio de criados, 35 y 40 pesos. Llaves en las mismas. Telf. M-9837.
A1 45156 2-5 Oc.

SE ALQUILAN: Vapor 45 y 47, entre Espada y Hospital, casas modernas de sala, comedor, dos habitaciones baño y cocina, 28 y 30 pesos. Llaves en las mismas. Telf. M-9837.
A1 45147 2-5 Oc.

SE ALQUILAN: Jovellar 27, entre Aramburo y Hospital, casas modernas de sala, comedor, dos habitaciones, baño y cocina. Llaves en las mismas. Telf. M-9837.
A1 45148 2-5 Oc.

SE ALQUILAN: Jovellar 53, entre Espada y Hospital, casitas modernas de sala, dos habitaciones, baño y cocina, con luz a 18 y 20 pesos. Llaves en las mismas. Telf. M-9837.
A1 45149 2-5 Oc.

SE ALQUILA: Jovellar 12, entre Aramburo y Hospital, casa moderna de recibidor, sala, tres habitaciones, baño, comedor, cocina, cuarto y servicio criados, 50 pesos. Llaves en las mismas. Telf. M-9837.
A1 45150 2-5 Oc.

SE ALQUILAN: Vapor 45 y 47, entre Espada y Hospital, casas modernas de dos habitaciones, baño y cocina, con luz a 13 y 14 pesos. Llaves en las mismas. Telf. M-9837.
A1 45151 2-5 Oc.

MALECON 61 primer piso, sala, saleta, comedor fondo, cuatro habitaciones, baño intercalado. Alquiler 50 pesos. Informan: A-4276.
A1 45219 2-5 Oc.

MALECON 61, entre Galiano y San Nicolás, los bajos, sala, saleta, tres habitaciones, baño intercalado, sótano, con tres salones. Alquiler 45 pesos. Informan: A-4276.
A1 45218 2-5 Oc.

VIRTUDES 79, entre Galiano y San Nicolás, segundo piso, sala, tres habitaciones, comedor, baño, cocina de gas, cuarto para criados. La llave el porte de enfrente. Precio 45 pesos. Informes: M-7945.
A1 45203 2-9 Oc.

BERNAZA 39, alquilo altos espléndidos, cinco habitaciones, lavabos agua corriente, sala, saleta, comedor fondo, cuarto servicio criados, cocina. Llaves, informes, bajos. A-3568.
A1 45112 1 oct 4

REVILLAGIGEDO 1, se alquilan las dos plantas, acabadas de pintar, con sala, recibidor, tres cuartos, comedor, servicio intercalado y criados, una habitación en la azotea con servicio y baño. De 9 a 11 y 3 a 5.
A1 45107 1 oct 5

GALIANO 92

Entre San Rafael y San José, espléndidos altos, compuestos de siete habitaciones, baño intercalado, cocina y servicio de criados, gran terraza, a la brisa. Informan: Cuervo y Sobrinos. A-2666.
A1 44965 1-8 Oc.

ALQUILERES

CASAS DE BALCELLS

ARAMBURU 23 F. Se alquila la planta alta con sala, comedor, tres cuartos y baño intercalado en $34.

CASTILLO 19. Amplio local inmediato a la Calzada del Monte, propio para comercio o garage, se alquila en $60.

COMPOSTELA 20. Se alquilan los altos con sala, comedor, recibidor, tres cuartos y servicios, en $36.

INDIO 36 Y 38. Se alquilan las plantas bajas de ambas casas, inmediatas a Corrales, con sala, dos cuartos y servicios.

INFANTA 26. Se alquilan las casas letras B y C, situadas entre Santa Rosa y Cádiz, con sala, comedor y tres cuartos, a $32.

JUAN DELGADO Y LIBERTAD. Se alquilan varias casitas con sala, comedor, dos cuartos, baño intercalado y jardín $30, la letra A, y $23 las demás.

LAGUNAS 111. Planta alta con sala, comedor, recibidor, tres cuartos y cuarto de baño, en $32.

OBRAPIA 93. Amplio local apropiado para garage, almacén o industria, se alquila en $85.

PAULA 33. Moderna y amplia casa con cinco cuartos, sala, comedor y cuarto de baño, se alquila en $40.

PROGRESO 15 Y 17. Se alquilan los primeros pisos altos de ambas casas, con sala, saleta, comedor al fondo, cuatro cuartos y baño intercalado, en $50.

ROMAY entre MONTE y OMOA, se alquilan varias casas del número 30 al 40, con sala, comedor, tres cuartos y servicios, en $26.

SAN JOAQUIN 12 y 14. Se alquilan estas casas situadas entre Santa Rosa y Cádiz, con sala, saleta, comedor, tres cuartos y cuarto de baño, en $30.

SAN LAZARO 309 y 311. Se alquilan los altos de ambas casas, inmediatas a Espada, en $32 y $40, respectivamente.

SOLEDAD 36 entre SALUD y JESUS Peregrino. Se alquilan varias casas con sala, comedor y tres cuartos, en $31. En la propia manzana otras de $28 y $25. Departamentos en el Pasaje, a $16.

TROCADERO 67. Se alquila la planta alta con sala, comedor, tres cuartos, cuarto de baño, servicios y bomba para elevar el agua.

CALLE 23 No. 183. Inmediata a la calle I, se alquila en el Vedado, la planta baja de esta hermosa casa con espaciosa sala, amplio comedor, cinco grandes habitaciones, habitaciones para criados y garage para dos automóviles, en $100.

PARA informes sobre las anteriores casas dirigirse a J. BALCELLS y Cía. San Ignacio 33. A-2766.
A1 C6578 26 oct 4

CAMPANARIO 52 y 54, pisos principales contiguos, modernos y frescos, de cinco habitaciones, sala, saleta, galería, comedor, doble baño, etc. Informan, Campanario 54, principal.
A1 45108 1 oct 6

TENERIFE 18, entre San Nicolás y Antón Recio, sala, comedor, dos habitaciones, cocina, patio, servicios, barata. Informes: C. número 8, Vedado. Telf. F-6405.
A1 44986 1-6 Oc.

SE ALQUILA piso independiente, casa moderna, primer piso, an Miguel 59, sala, tres habitaciones, baño moderno intercalado, comedor y cocina. Precio 40 pesos. Llave, bajos, izquierda. Telf. A-5540.
A1 44980 1-6 Oc.

SE ALQUILAN las casas de Vapor 15, 17 y 23, sala, tres habitaciones, patio y servicios; número 23, dos habitaciones. Precio 30, 30, 25 pesos. Informan: Telf. A-5540. Llave bodega.
A1 44979 1-6 Oc.

ROMAY 8, ALTOS

A una cuadra de Monte, sala, saleta, tres cuartos, cocina, servicios, balcón corrido hacia la brisa, 22 pesos. Llave bodega. Informes: M-4803.
A1 45054 1-4 Oc.

HABANA 207

Próxima muelle y Terminal, sala, recibidor, tres cuartos, comedor, cocina, baño moderno, dos patios, 30 pesos, muy ventilada, agua abundante. Llave enfrente. Informes: M-4803.
A1 45057 1-4 Oc.

OMOA 14-A.

A una cuadra de Monte, casa muy fresca, compuesta de sala, comedor, cuatro cuartos, cocina, servicios, buena azotea, 27 pesos. Llave al fondo. Informes: M-4803.
A1 45055 1-4 Oc.

SE ALQUILA

Conde 21, altos y bajos, sala, cuatro grandes cuartos, comedor, baño y demás servicios. Informes: Telf. F-1000
A1 45041 1-6 Oc.

SE ALQUILAN en $26 los altos, S. Nicolás 183. Sala, comedor, tres cuartos, cocina de gas y baño. La llave en los bajos. U-6829. Informan.
A1 45123 1 oct 6

SE ALQUILAN los frescos altos de Animas 175, modernos, entre Oquendo y Soledad, sala, comedor, tres grandes cuartos, baño y demás servicios, gana $24. Telf. U-6652.
A1 45126 1 oct 4

ALQUILO HERMOSO ALTO

Mazón H, entre San Rafael y San José, tiene recibidor, sala, cinco cuartos, comedor, cocina, cuarto y servicio de criados. Informan, U-6949.
A1 45136 1 oct 4

ALQUILO PRECIOSO ALTO

Vento 15, frente al parque Maceo tiene recibidor, sala, gabinete, 4 cuartos, baño, comedor, patio, hall, cocina, cuarto, servicio criados. Los bajos para establecimiento. Informan. U-5949.
A1 45135 1 oct 4

CIENFUEGOS 12, entre Monte y Corrales, primer piso alto, sala, recibidor, tres habitaciones, todo con ventana a la brisa, cuarto de baño completo, comedor, cocina, cuarto y servicio criados. Informan y llaves, segundo piso alto. Precio, barato.
A1 45035 1-4 Oc.

PRADO 38. Alquilo altos esta gran casa modernizada, con recibidor, sala, cinco habitaciones, baño intercalado, comedor fondo, cocina, cuarto servicio criados. Azotea dos habitaciones con servicio. Llame a Cuevas, para verla, M-9896.
A1 45113 1 oct 4

SE ALQUILA casa moderna, Valle 18, altos, entre Avenida de Menocal y Upman, sala, comedor, tres cuartos, baño completo, teléfono I-1524.
A1 45086 1 oct 4

NEPTUNO Y MANRIQUE

Bonito principal, sala, recibidor, cinco habitaciones, baño, comedor, agua abundante, las habitaciones, con vista a la calle. Telf. F-5120.
A1 45027 1-4 Oc.

ALQUILO cómodos altos, Lealtad 29, sala, saleta, dos habitaciones y servicios. Llave en los bajos. Informan: Animas 84. «La Perla».
A1 45028 1-4 Oc.

ALQUILO Desagüe 67 y Franco 0. 25 y 28 pesos. Sala, saleta, comedor, dos y tres cuartos, baño, patio, cocina. Llaves, Franco A, casi esquina Desagüe.
A1 44943 30-4 Oc.

ALQUILERES

SE ALQUILAN dos pisos independientes, edificio nuevo, Espada número 9, segunda planta, sala, comedor, cocina de gas, baño moderno intercalado, cuatro habitaciones, servicio de criados. Precio 40 pesos. Llave azotea. Informan: Telf. A-5540.
A1 44982 1-6 Oc.

EN 25 Y 23 PESOS, se alquilan los altos de San José número 130, sala y tres cuartos y sala y dos cuartos, cocina, baño y azotea. Informan, bajos.
A1 44983 1-4 Oc.

30 PESOS. Se alquila el primer piso de Corrales 113, entre Indio, San Nicolás, sala, tres habitaciones, comedor al fondo, baño y cocina de gas. La llave en Monte y an Nicolás, sastrería «El Pueblo». Informan: Telf. U-1289.
A1 44955 1-6 Oc.

SE ALQUILAN juntas o separadas, las dos plantas de Neptuno número 65. Cada una consta de sala, comedor, seis cuartos, dos baños intercalados, otro para criados. Informes, FO-2495.
A1 45073 1 oct 6

CONCORDIA 2, altos, sala, recibidor, baño intercalado, tres habitaciones, cuarto criados, comedor al fondo, fresca, céntrica, bien pintada, dos puertas calle. Llave, bajos. I-5567.
A1 45131 1 oct 4

DAMAS 2, ESQUINA A LUZ

Casa moderna, fresca y clara, propia para familia, alquilo planta baja, sala, comedor, tres habitaciones, baño, cocinas, carbón y gas. La llave en la misma. Informes. Sol 42. Telf. A-2974
A1 44599 29-7 Oc.

SE ALQUILA el primer piso de Aguiar 44, tiene sala, dos cuartos, cocina y baño, la llave en la bodega. Teléfono M-4665.
A1 44926 30 oct 5

SE ALQUILA, Benjumeda 90, bajos, casi esquina a Infanta, compuesta de sala, comedor, dos habitaciones, baño, cocina y patio y traspatio. Informa, Luis González. U-1157.
A1 44618 29 oct 5

ALQUILO, Aramburo número 7, bajos, esquina Jovellar, de nueva construcción, sala, comedor, tres cuartos, cuarto baño, cocina de gas, calentador de agua, servicio de criados. 32 pesos.
A1 44924 30 oct 4

SE ALQUILAN casas terminadas de pintar con cuatro cuartos, sala, comedor, baño intercalado, servicio de criados, en Valle 69 y 71, bajos y altos, y en Neptuno y calle 19, con cuatro cuartos, sala, comedor, baño intercalado, servicio de criados y cuarto. Informan, Telf. U-2181.
A1 44922 30 oct 10

LEALTAD 69, SEGUNDO PISO

Moderna sala, tres habitaciones, cuarto criados y demás comodidades. Fiador. Informes y llaves, en el mismo piso.
A1 44774 30-6 Oc.

ALQUILO en Basarrate número 11, esquina a San José, a una cuadra de Infanta, bajos modernos muy pintados, con sala, comedor, 4 amplias habitaciones, baño intercalado, cocina de gas, precio, 32 pesos. La llave, el papel dice. Informan, U-7017.
A1 44864 30 oct 5

SE ALQUILAN los bajos de Corrales 239. Llave en los altos. Informan: F-3327.
A1 44798 30-5 Oc.

ALQUILO, cerca Carlos III, Bruzón 17, bajos, portal, sala, 3 cuartos, comedor al fondo, baño intercalado, cocina, servicios, cuarto criados, rebajado, $35. Llaves, bodega, U-4742. A-6524.
A1 44743 29 oct 5

SE ALQUILAN los altos Estrella 9, con sala, saleta, dos cuartos, baño intercalado, comedor, cocina. La llave en los mismos o en los bajos. Informes: M-9038.
A1 44555 29-6 Oc.

SE ALQUILAN los bajos de Corrales 237, sala, comedor, baño intercalado, cocina de gas y calentador, teléfono M-4080.
A1 44696 29 oct 5

CONCORDIA 95. Se alquilan altos compuestos de sala, comedor, dos cuartos y servicios. Informan, teléfono I-3436. Después de las diez.
A1 44767 29 oct 5

SE ALQUILAN: los hermosos salones de Prado 110-B, segundo piso, entrada por Neptuno. La llave en la misma. Informan teléfono F-1333.
A1 44520 28—5 Oct.

OQUENDO 5-D

Bajos, sala, saleta, cinco habitaciones, dos baños, comedor, cocina de gas, carbón, lavadero de ropa. Precio 50 pesos. Informan: F-2134.
A1 44675 29-5 Oc.

SE ALQUILAN varias casas altas en Alambique 27, sala, comedor, cuatro cuartos, baño y cocina. Se dan muy baratas. Informan: A-3061.
A1 44583 29-9 Oc.

EMPEDRADO No. 20 entre Cuba y Aguiar, frescas y amplias habitaciones con luz, desde $8.00 informe sel encargado. Telf. F-4340 y F-3365.
A1 44514 28—4 Oct.

SE ALQUILA la casa Cuba 144, al lado de la Merced. Informes, teléfono FO-7425.
A1 44650 29 oct 4

INDUSTRIA 53, primer piso derecha, próximo parques, tranvías ambas esquinas, sala, saleta, 4 cuartos, comedor al fondo, baño completo, cuarto criado, servicio, $55. Llave, piso principal izquierda.
A1 44699 29 oct 4

SUBIRANA 8, entre Estrella y Maloja, se alquila antigua y amplia casa, de sala, saleta, seis habitaciones, hermoso sótano al fondo, etc. Baratísima, $35. La llave e informes allí.
A1 44727 29 oct 5

SE ALQUILA, Desagüe 92, bajos, casi esquina a Infanta, compuesta de sala, comedor, dos habitaciones, baño, cocina y patio. Precio de situación. Informa, Luis González. U-1157.
A1 44616 29 oct 5

SE ALQUILA, Virtudes 162, bajos, entre Oquendo y Soledad, compuesta de sala, saleta, tres habitaciones, baño y cocina de gas. Informa, Luis González. U-1157.
A1 44615 29 oct 5

SE ALQUILAN los bajos y el segundo piso de Jesús María 64, compuestos de sala, comedor, dos cuartos. Informan: 19 número 7, Vedado. Telf. F-2099.
A1 44824 30-4 Oc.

PEÑALVER 52. Se alquila, casa moderna, compuesta de sala, comedor, dos habitaciones, baño, cocina y patio. La llave en la casa de en frente. Informes, teléfono M-6182.
A1 44722 29 oct 14

ALQUILO el nuevo y moderno primer piso de Barcelona 2, muy próximo al Capitolio, parques, teatros y principales establecimientos de la ciudad, precio módico. Informan, Neptuno 113. Telf. M-1774.
A1 39332 23 oct 5

O-REILLY 102, PRIMER PISO

Alquilo esta casa entre Villegas y Monserrate, con sala, comedor, siete cuartos, baño, cocina, servicios. Llaves en bajos, rebajada a 70 pesos mensuales. Informan: Telf. A-8980. Edificio Gómez Mena. Departamento 705. Obispo y Aguiar.
A1 44691 29-9 Oc.

SE ALQUILA

Merced 76, bajos, izquierda. La llave en la bodega del frente. Informan: Villegas 80. Telf. A-7072.
A1 60115 28-13 Oc.

SE ALQUILA una casa, que tiene sala, saleta, tres cuartos y cocina y cuarto de baño intercalado. Informan en los bajos. Reina núm. 47.
A1 60068 28-6 Oc.

SE ALQUILA en Estrella 235, altos, entre Infanta y Ayestarán, compuesta de sala, comedor, tres habitaciones, baño y cocina de gas. Informa, Luis González. U-1157.
A1 44613 29 oct 5

SE ALQUILA, Infanta 43 C, altos y bajos, compuesta de sala, comedor, gabinete, terraza, tres habitaciones, baño intercalado y cocina de gas. Informa, Luis González. U-1157.
A1 44612 29 oct 5

VILLEGAS 35, altos, entre O-Reilly y Progreso, sala, comedor, un cuarto, demás servicios. Llave al lado. Informes: F-2608.
A1 44463 28-5 Oc.

Los Económicos Del DIARIO

CUANDO una persona seria —dama o caballero— desea un empleo decoroso y duradero, en el que el sueldo, aunque no sea grande, se cobre puntualmente, ofrece sus servicios en el DIARIO varios días, y el destino digno en la casa solvente aparece pronto.

Los LEE quien XX Puede Pagar

ALQUILERES

BENJUMEDA 56, ALTOS

En 30 pesos, se alquilan los lujosos, modernos y frescos altos, de Benjumeda número 56, entre Marqués González y Oquendo, compuestos de sala, saleta corrida, tres habitaciones, baño intercalado completo y calentador. Las llaves en la bodega esquina a Oquendo. Informes: Edificio «Bacardí» número 401. Telf. A-7830. Francisco Torres.
A1 60132 28 oct 4

ALQUILO modernos y frescos bajos, Marina 44, compuestos sala, comedor, dos habitaciones, baño intercalado, cocina, patio y servicios criados. Informan, ferretería Capitolio, Belascoaín 48. Llaves en los altos.
A1 44684 29 oct 5

JOVELLAR 39, entre M. y N., alquilo, primero, tercero y cuarto piso, para familias de gusto, buena distribución, completamente modernos, muy frescos, agua abundante. Precio reajustado. Verlos, de 9 a 12. Informes: Sr. Manteca, Cuba 76.
A1 44451 28-6 Oc.

CAMPANARIO 12. Se alquila esta moderna casa, compuesta de sala, saleta, tres habitaciones, baño intercalado, servicio de criados y cocina de gas. La llave, en la bodega. Informan: I-6620 y en la misma de 11 a 12.
A1 44581 29-5 Oc.

XIFRE número 1, a media cuadra de Carlos III y una de Infanta. Alquilo primer piso alto, muy fresco, mucha agua, capaz para regular familia. Llaves bodega esquina. Informan: Sres. Zaldo y Compañía, Cuba 76.
A1 44453 28-6 Oc.

PRADO 77-A. Alquilo primer y segundo piso, magníficas terrazas al frente, capaz para numerosa familia, o gran casa de huéspedes. Para verlos, de 2 a 5. Informes: Sr. Manteca Cuba 76.
A1 44459 28-6 Oc.

EN 35 PESOS alquilo altos, Neptuno, San Francisco, con sala, comedor y tres cuartos. Informes: Telf. I-5090.
A1 44470 28-8 Oc.

ALQUILO dos pisos, de la casa más cómoda y barata de La Habana, situada, Belascoaín 95 y Chávez 6, vista hace fe. Llaves en la portería.
A1 60157 28-4 Oc.

ALQUILO, Aguiar 7, sala, comedor, tres cuartos, servicios completos, por menos de la mitad de su valor. Telf. M-4844.
A1 60168 28-8 Oc.

ESCOBAR 33, bajos propa para profesionales, sala, saleta, comedor 4 cuartos, baño completo, cocina y calentador, pantry, cuarto y servicios de criados. Informes y llaves en el número 31.
A1 44543 28—5 Oct

EN CRISTINA.— Se alquilan Casitas altos y bajos fabricación moderna, abundante agua. A $10.00 y $14.00. San Felipe y Ensenada al lado de la Fábrica de Mosaicos «La Cubana». Para más informes el A-5205.
A1 44494 28-10 Oc.

ALQUILO primer piso Galiano 110. Con sala, comedor, recibidor, tres habitaciones, baño completo. Todo moderno.
A1 44534 28—5 Oct

EN $32 Modernos bajos, Lealtad 145 C, entre Reina y Salud, sala, comedor, tres habitaciones, baño completo, cocina de gas. Llave en los altos.
A1 44526 28—5 Oct

SE ALQUILA la casa Villegas 39, bajos, con sala, saleta y tres habitaciones y servicio. Informan: Telf. F-2115.
A1 44593 29-5 Oc.

SE ALQUILA: Porvenir 11, entre Habana y Compostela, sala, cinco cuartos y servicios. Informan en el núm. 7.
A1 39214 22-6 Oc.

POCITO 51

Bajos, sala, dos habitaciones, baño intercalado, cocina de gas. Precio 25 pesos. Informan: F-2134.
A1 44674 29-5 Oc.

O'REILLY 90

Sala, saleta, comedor al fondo, cuatre habitaciones, baño y cocina. Precio 55 pesos. Informan: F-2134.
A1 44673 29-5 Oc.

VIRTUDES 144-A

Altos, sala, recibidor, cinco habitaciones, dos baños intercalados, comedor al fondo, pantry, cocina de gas. Informan: F-2134. Precio 80 pesos.
A1 44677 29-5 Sep.

SAN NICOLAS 203. Se alquila piso moderno, sala, saleta, tres habitaciones, baño completo, pisos de marmol. Inmediato Monte y la Iglesia. Precio 40 pesos. M-2457.
A1 44587 29-4 Oc.

LAGUNAS 10, altos modernos con espaciosa sala, comedor al fondo, tres habitaciones, saleta, baño completo, inmediato Galiano. Precio 40 pesos. Llave en los altos.
A1 44588 29-4 Oc.

SE ALQUILAN

Las siguientes casas: Calle Habana número 15, planta baja, sala, recibidor, gabinete, tres habitaciones, baño intercalado, comedor al fondo, cuarto y servicio de criados, cocina de gas.

HABANA número 25, planta baja, sala, recibidor, tres habitaciones, baño intercalado, comedor y cuarto y servicio de criados, cocina de gas.

CALLE Condesa número 58, 60 y 62, sala, saleta, dos habitaciones, baño y cocina.

EN SUBIRANA y Peñalver una amplia nave, 666 metros, propia para garage u otra industria.

EN RAYO 112, apartamentos independientes. Informan en Rayo 110, teléfono A-9743.
A1 39846 26 oct 4

ALQUILERES

LOS BAJOS MAS MODERNOS Y BARATOS DE LA HABANA Y DOS CUARTOS EN $17

Se alquilan a 10 minutos del Parque Central, otros bajos con sala, cuatro cuartos y baño intercalado, en $22, otro con dos, sala y cuarto, en $13.50. Calle de Justicia esquina Arango, una cuadra de los tranvías de la Calzada de Concha. Llaves, bodega esquina.
A1 39802 26 oc 3

SE ALQUILA segundo piso en Belascoaín 189, sala, saleta, tres habitaciones, baño intercalado, comedor al fondo, cuarto y servicio de criados, cocina de gas y calentador, precio de situación. Informes, Belascoaín 36, altos. Telf. U-5537.
A1 39771 26 sp 6

SAN LAZARO 98, altos modernos, sala, comedor, tres cuartos, baño intercalado; hall, otro departamento interior, sala, dos cuartos. Informes: M-2863. F-2124. Llave en los altos.
A1 39845 26-6 Oc.

NEPTUNO 222 bajos, entre Marqués González y Oquendo, propios para larga familia, sala, cuatro habitaciones, comedor, baño, cuarto y servicios criados, cocina. Llaves bodega esquina Oquendo. Informes: M-1541.
A1 39671 25-4 Oc.

CARLOS III y Almendares, frente a la Quinta de los Molinos. Se alquilan las modernas y ventiladas casas del primer piso, sala, saleta, comedor, cuatro cuartos, magnífico baño intercalado completo, cocina, cuarto y servicio de criados. Informan teléfono U-1564.
A1 44539 28 4 Oct.

LOMA de Universidad, Mazón 2-A, piso segundo, esquina Neptuno, sala, tres cuartos, baño intercalado, comedor y cocina gas. Llaves en la misma, de 2 a 6. Telf. M-1541.
A1 39670 25-4 Oc.

SE ALQUILA muy barata la casa San Francisco 40, casi esquina a San José. Informa la encargada y por teléfono FO-3271.
A1 45099 1 oct 7

SAN LAZARO 478, entre M. y N., se alquila el alto compuesto de portal, sala, recibidor, cuatro cuartos, baño intercalado, comedor, pantry, cocina, cuarto y servicio de criados. Precio 60 pesos. Informan: Bufete de Arellano. M-3936.
A1 39841 26-9 Oc.

SOMERUELOS 31, bajos, sala, comedor, dos cuartos, servicio, cocina. Informes: M-2863 F-4040. Llave en los altos.
A1 60122 28-8 Oc

SE ALQUILAN, Concordia 163 1-2, altos, con sala, saleta, cuatro hermosas habitaciones y dos más en la azotea, baño intercalado a la brisa. Llaves en los bajos y Amistad 30, bajos, con cuatro espléndidas habitaciones, baño intercalado. Llaves en la bodega. Precio, $45. Informan, teléfono F-5012, A-8837. Bufete doctor Requejo.
A1 60058 27 oc 5

INQUISIDOR No. 35-B

Primer piso, se alquila compuesto de sala, saleta, cuatro habitaciones, amplia cocina. Informan en Oficios número 88, almacén de M. Muñoz y Co. Telf. A-1474.
A1 44570 29-14 Oc.

OFICIOS No. 88-B

Segundo piso, se alquila compuesto de sala, ocho habitaciones, doble servicio, cocina de gas y frente a la Alameda de Paula. Informan en los bajos. A-1474.
A1 44572 29-14 Oc.

OFICIOS No. 88-A

Se alquila este primer piso compuesto de sala, saleta, seis habitaciones y comedor, doble servicio. Informan en los bajos. A-1474. Manuel Muñoz y Co.
A1 44573 29-14 Oc.

AGUILA 51. Se alquilan viviendas altas, modernas, muy ventiladas, sala, dos habitaciones, comedor, baños intercalados etc. Precio 34, 40 y 45 pesos mensuales, vean encargado.
A1 44586 29-4 Oc.

LOMA de la Universidad, calle de Ronda 1, bajos, esquina a Neptuno, sala, dos cuartos grandes, baño intercalado, comedor, cuarto y servicio criados. Puede verse de 2 a 6. Telf. M-1541.
A1 44601 29-8 Oc.

SE ALQUILA la casa Cuba 156, tiene sala, comedor, cinco grandes habitaciones, doble servicio sanitario, cocina y patio. Informa: Dr. Cuadrado. Telf. M-2602. Gana 45 pesos.
A1 44660 29-4 Oc.

ALQUILO: Cuba 89, dos segundos pisos, compuestos sala, comedor, cocina, cuatro y cinco habitaciones, baño y roble servicio. Precio 34 pesos. Llave, bodega. Informes: grandes almacenes «El Número 15», Monte 15. Telf. A-2803.
A1 44681 29-7 Oc.

ALQUILO: Corrales 2-E., primer piso, sala, saleta, comedor, cuatro habitaciones, cocina, baño y servicio sanitario. Precio 50 pesos. Llaves e informes: grandes almacenes «El Número 15», Monte número 15. Telf. A-2803.
A1 44683 29-7 Oc.

ALQUILO las casas Jesús Peregrino 55-A., sala, comedor, tres cuartos grandes, cocina, patio y servicios, 28 pesos.

MARQUES González 33, bajos, una cuadra Carlos III sala, comedor, dos cuartos, patio y servicios, 25 pesos, y 35. Altos, sala, comedor, tres cuartos, cocina y servicios, 28 pesos. Telf. M-7450.
A1 39769 26-4 Oc.

NEPTUNO número 201 altos, a una cuadra de Belascoaín, se alquila una hermosa y fresca habitación, con balcón a la calle; otra en la azotea, con su cocina. Precios de situación.
A1 39878 264 Oc.

ALQUILERES

MUY BARATOS

Se alquilan los altos de Oficios número 58 entre Sol y Muralla, seis habitaciones amplias, sala, comedor, recibidor, cocina y agua abundante. Teléfono A-8259. La llave en los bajos.
A1 39886 26 oct 4

ALQUILO: Monte 15, dos primeros pisos, juntos o separados, compuestos, terraza, sala, saleta, hall, comedor, nueve grandes habitaciones, cocina, dos baños y doble servicio, 90 pesos. Llaves e informes: bajos, grandes almacenes «El Número 15». Telf. A-2803.
A1 44682 29-7 Oc.

PRADO 107: Se alquilan los pisos principal y segundo, junto o separado. Se compone cada uno de sala, recibidor, ocho habitaciones amplias, baño, hall, comedor, cocina, propio para Asociación o Club. Se admiten proposiciones. La llave en Empedrado 16. Informan: Bufete de Arellano. M-3936.
A1 39840 26-9 Oc.

ALQUILO altos, San José 198 y 200, sala, saleta, cinco cuartos, comedor, baño intercalado, servicios de criados, cocina espaciosa, muy frescos. Llave bodega. Informes: Telf. FO-2969.
A1 39596 25-5 Oc.

LUJOSOS altos, con garage, 11 esquina 10, precio 75 pesos; altos, chalet, 10 número 9 y medio, entre 11 y 13, 60 pesos. Llaves, bajos. Telf. FO-1056.
A2 44506 28-14 Oc.

CONCORDIA 271, altos, bajos, modernos, sala, comedor, tres cuartos, baño intercalado, cocina gas, patio, etc. Informes: Telf M-2863—F-3199. Llave Concordia 263 altos.
A1 39623 8 Oct.

SE ALQUILAN los altos de Villegas 117, casi esquina a Muralla, acabados de pintar, en precio barato. La llave e informes: Muralla 72.
A1 39535 24-9 Oc.

SE ALQUILA EN $23

Los altos, Vives 119, entre Carmen y Figuras, sala, saleta, tres cuartos, Aguila 27. Barreiro.
A1 39729 25 sp 29

ALQUILO segundo piso de Avenida de la República 313, casa moderna, decorada, con sala, comedor, cuatro cuartos, baño intercalado, pantry, servicio criados, a familia de moralidad. Informan: Café Vista Alegre. Telfs. U-1896 U-6862.
A1 39491 24-4 Oc.

PRADO 19, se alquila, primer piso, precio de situación. A-2446. Informan: F-2974.
A1 39851 26-11 Oc.

REBAJADOS, septiembre 1, San Lázaro 200 y Malecón 62, frescos, modernos apartamentos y habitaciones, con luz, para comisionistas y familias. Informan: Encargado. A-6189. Dueño: M-2863.
A1 39479 24-4 Oc.

SE ALQUILA un piso alto, de Bernaza y Teniente Rey, propio para un matrimonio. La llave en la imprenta de los bajos. Informan: Telf. M-9093.
A1 36507 4-4 Oc.

BERNAZA 37, unos bajos propios para almacén. La llave en la imprenta de al lado. Informan: Humara. Telf. M-9093.
A1 36508 4-4 Oc.

SE ALQUILAN los altos de Muralla 83 y 85. Informan en los bajos Humara. Telf. M-9093.
A1 36509 4-4 Oc.

CONCORDIA 20, bajos, entre Aguila y Galiano sala, antesala, cinco dormitorios, cuarto de baño, cocina, comedor, cuartos y servicios de servidumbre. Llave en los altos e informes: Telf. A-2950.
A1 37257 9-9 Oc.

VIRTUDES 123, altos, sala, cuatro cuartos, comedor, cocina, baño y servicio. Llave en los bajos e informes: Telf. A-2950.
A1 37258 9-9 Oc.

ALQUILO casa Pozos Dulces 24, altos tres cuartos, baño completo intercalado, comedor, sala, terraza, cuarto y servicio de criados, dos lavaderos y gallinero, en $40. Informan en el 26, bajos y al teléfono A-8956.
A1 38544 17 sp 30

A-2. Vedado y Príncipe

SE ALQUILA el moderno chalet 17 y M, Vedado, acera de la brisa, garage para dos máquinas, etc., Precio de situación. Informan de 8 a 11 a.m. y de 3 a 6 p.m.
A2 45389 3-8 Oc.

SE ALQUILAN los altos de la casa H. número 89, entre 9 y 11, sala, comedor, cinco habitaciones, baño, cocina y servicio de criados. Informan: M-1510. Llave en los bajos.
A2 45369 3

ALQUILERES

NUÑEZ 17, casa moderna, entre Miramar y Lanuza, Reparto Columbia, cerca La Tropical, con portal, sala, tres habitaciones dormir, comedor, cocina, baño intercalado completo, con agua fría y caliente en abundancia, patio amplio con entrada independiente, buen vecindario, muchos buenos colegios, fáciles comunicaciones. Alquiler 20 pesos. La llave en Miramar 103. Informes: Prado 125. Telf. A-1556.
A4 45002 1-8 Oc.

CALLE 18 entre 13 y 15, Reparto Almendares, frente al Stadium de La Tropical, alquilo amplia casa moderna, llaves altos.
A4 44919 30- 4 Oc.

ALQUILO hermoso chalet, 11 esquina a 16, Alturas Almendares. Próximo Crucero tranvías Marianao-Playa, Correos, Colegios, Iglesia. Propio para corta familia, fino gusto, 60 pesos. Informan: FO-2187.
A4 44991 1-5 Oc.

SE ALQUILA, en Marianao, Santa Ursula 9, una casa moderna, con cinco piezas. Informan en la misma, de 2 a 5. Telf. A-3511.
A4 45007 1-6 Oc.

ALMENDARES. Alquilo la moderna casa toda decorada, compuesta jardín, portal, sala, hall, tres habitaciones, cuarto y servicio criados y garage. Calle 14 entre D y E.
A4 44930 30-5 Oc.

MARIANAO: Alquilo casa Samá 16, portal, sala, comedor, cuatro cuartos, baño, en 35 pesos, cerca de los carros. Llave en la misma. Informan: Telf. F-4283.
A4 44776 30-8 Oc.

EN LA mejor calle de Columbia, calle Mendoza entre Calzada y Gutiérrez, se alquila auna hermosa casita compuesta de portal de mármol, sala, dos cuartos, comedor, cocina, baño y patio, llave e informes en el almacén.
A4 44551 29 oct 7

SE ALQUILA una casa compuesta de portal, sala, tres cuartos, cocina, baño y patio, abundante agua, en 16 pesos; Hernández 5, esquina a Hustillo, Puentes Grandes, comunicación con los carros Marianao. La llave en la bodega, esquina.
A4 44795 30-7 Oc.

AVENIDA 10, entre calles 9 y 10, Ampliación Almendares, Marianao, se compone de sala, recibidor, tres cuartos, baño, comedor, cocina, cuarto y servicio criado. Precio 35 pesos. Informan: Bufete de Arellano. M-3236.
A4 39837 26-11 Oc.

CASA CLUB: A orillas del río Almendares, propia para sociedades de Recreo, sports, dos plantas. Planta principal, salón de baile, billar, biblioteca, Secretaría, guardarropía, portales, terrazas. Planta baja: Gimnacio de caballeros, taquillas, duchas, servicios, cantina, cocina, cuarto servidumbres. Gimnasio señoras: taquilleros, duchas, servicios, todo independiente, terrenos de sports, muelle propio en el río, casa de botes, cuatro courts de tennis, floor de basket ball y tres canchas de hand-band, todo reglamentario; 7,000 metros de terreno. Esta casa está situada a 100 metros del tranvía de la calle 23, frente al río. Informan: Manzana de Gómez 364. De 9 a 11 a. m.
A4 44598 29-9 Oc.

AMPLIACION Almendares: Bonito chalet, portal, sala, tres habitaciones con closets, comedor, buen baño, hall, cocina eléctrica, cuarto criado y servicios, garage, muy buen patio. Avenida Cuarta, entre 10 y 11. Telf. I-4186.
A4 44582 29-4 Oc.

REPARTO Almendares, frente Ursulinas, alquilo casitas independientes, jardín, portal, sala, cuarto, servicio, patio. Precio rebajado, 5 a 12 pesos. Informes encargado calle 13, esquina 2. M-2863.
A4 44500 28-8 Sep.

BUEN RETIRO: Panorama entre Domínguez y San Jacinto, altos y bajos, se alquilan juntos o separados, tres dormitorios, baño completo y demás comodidades modernas. Las llaves, bodega, San Jacinto e Infanta.
A4 44576 29-4 Oc.

CALLE 12, entre Avenida 5 y 6, Ampliación de Almendares, Marianao, se compone de sala, recibidor, cinco cuartos, dos baños, cocina, cuarto y servicio de criado, garage y cuarto chofer. Precio 55 pesos. Informan: Bufete de Arellano. M-3936.
A4 39838 26-10 Oc

SE ALQUILA una hermosa casa en la calle 16, entre 1ª y 3ª, Reparto Almendares, con sala, comedor, tres cuartos, baño intercalado, servicio de criados, portal y jardín. Precio reducido.
A4 39861 26-4 Oc.

ALQUILO 20 pesos, casa moderna, tres cuartos, pegado paradero Orfila Buenavista, tres cuadras colegio Belén, una de Calzada Columbia, doble línea tranvías. Llave bodega. 1-4433.
A4 39514 24-4 Oc.

A-5 J. del Monte y Víbora.

SE ALQUILA la casa Buenaventura 42, entre San Mariano y Santa Catalina, con sala, recibidor, tres grandes cuartos, comedor, baño y servicio de criados. Informan: F-5082.
A5 45405 3-6 Oc.

SE ALQUILAN los frescos bajos de Estrada Palma 58, esquina a Heredia. Ultimo precio, para inquilino estable 25 pesos. Llaves en la bodega. La dueña: F-1069.
A5 45386 3-7 Oc.

EN SAN BUENAVENTURA 7, se alquila una casa, bonita y fresca, portal, sala, recibidor, comedor, tres habitaciones, con baño intercalado, cuarto de criado, con servicio y garage. Informan: Telf. FO-7956.
A5 45305 3-8 Oc.

ALQUILO: Concejal Veiga número 5, entre Estrada Palma y Libertad, casita interior, con sala, saleta, dos cuartos, baño y cocina; al frente, portal, sala, dos cuartos, comedor, baño intercalado y cocina. Informan: en la misma.
A5 45201 2-7 Oc.

VIBORA: Pocito 16, sala, saleta, tres habitaciones, servicios, etc., a dos cuadras de la Calzada. Informan: A-4276.
A5 45217 2-5 Oc.

DOLORES 21, Víbora, sala, saleta, tres habitaciones, baño intercalado, a una cuadra tranvía. Alquiler 25 pesos. Informan: A-4276.
A5 45220 2-5 Oc.

POCITO 10-A., VIBORA

Primer piso, esquina a Delicias, sala, comedor, tres cuartos, cocina de gas, baño moderno, 25 pesos. Una cuadra de la Calzada. Llave bodega. Informes: Telf. M-4803.
A5 45053 1-4 Oc.

SE ALQUILA casa grande, reparto Lawton, tres cuartos, sala, comedor, portal, baño intercalado, frente al tranvía, 16 y Pocito. La llave bodega de en frente.
A5 45088 1 oct 5

O-FARRILL 51, alquilo jardín, portal, sala, saleta, tres habitaciones, baño, cocina, $27. Llaves en la misma. Informes, M-9896. Cuevas.
A5 45114 1 oct 4

LOMA de Luz. Se alquilan los espaciosos bajos de la casa de San Carlos número 23, con cuatro cuartos, cocina, sala, comedor, hall, baño intercalado, servicio de criados, jardín, portal. Informan en los altos, teléfono 1-4853.
A5 45127 1 oct 4

JESUS DEL MONTE, Mangos 11, altos, una cuadra de la Calzada, sala, recibidor, tres cuartos, comedor, baño intercalado, agua abundante. Telf. U-6469.
A5 44972 1-6 Oc.

SE ALQUILAN casas en el Reparto Batista, jardín, portal, sala, comedor, dos cuartos, cocina y servicios, con baño. Precio 15 pesos. Informa: Jorge Batista, E. y 12. Telf. X-1229.
A5 45063 1-5 Oc.

VIBORA, altos esquina, los más frescos de la Habana, tres cuadras paradero, hall, sala, comedor, 3 cuartos de 5-5, baño, pantry, cocina, cuarto y baño criadas, agua, llave e informes en las mismas, Patrocinio 22, I-1377.
A5 44762 29 oct 7

SE ALQUILA la casa Gertrudis 5, entre Calzada y Primera, con portal, sala, saleta, tres habitaciones y una más pequeña, baño intercalado y doble servicio.
A5 45146 2-8 Oc.

ALQUILERES

LAWTON y San Mariano, dos hermosísimas casitas, muy frescas, de dos habitaciones, sala, comedor, baño intercalado, 15 pesos. Informan: Hotel Palacio. Telfs. M-9917 y 9918.
A5 45202 2-5 Oc.

PRECIOSOS ALTOS A $30.

Calzada Jesús del Monte 137-A casi esquina Cristina, alquilo primer y segundo piso, modernos acabados retocar, sala, saleta corridas amplias, tres cuartos, baño lujo completo, comedor fondo, cocina gas calentador, cuarto y servicios criados. Llaves en el segundo piso.
A5 44455 28-8 Oc.

PRECIOSA casita, lo mejor de la Víbora, Pocito 64, costó 5,000 pesos, aprovechen en 2,000 pesos, véame en seguida. Avellaneda entre Espadero y San Miguel, Víbora, casa dos pisos, Rafael Llerena.
A5 45017 1-4 Oc.

SE ALQUILA, cerca del colegio «Estrella», José María Heredia 4, preciosa casa, jardín, sala, comedor, cuatro cuartos, baño completo. FO-1645.
A5 45060 1-7 Oc.

SE ALQUILA, Armas 123, altos, compuesta de sala, saleta, comedor, dos habitaciones, baño intercalado y cocina. Informa, Luis González. U-1157.
A5 44611 29 oct 5

SE ALQUILA casa Tamarindo 61, sala, recibidor y comedor, tres cuartos y baño completo. Precio 30 pesos.
A5 44671 29-26 Oc.

ALQUILO dos casas modernas, sala, comedor, dos y tres habitaciones, baño completo, cocina, Mangos 50, esquina Marqués de la Torre, una cuadra Calzada, muy fresca, 22 pesos.
A5 60125 28 oct 5

SE ALQUILA Calzada de la Víbora, esquina Genaro Sánchez, frente al paradero de la Havana Central, piso alto, moderno, sala, hall, dos cuartos, terraza y servicios. La llave en la misma. Informes, Obispo 16.
A5 39931 26 oct 3

JESUS DEL MONTE, 258. En lo mejor de Toyo, alquilo, limpia, una cuartería con 22 habitaciones, rebajada. Llaves: altos B. Informes Telf. A-5650.
A5 44862 30-4 Oc.

SE ALQUILA: Josefina 56, Víbora, jardín, portal, sala, saleta, tres habitaciones, baño intercalado, comedor, cuarto y servicio criados, patio y tras patio. Informan: A-2839.
A5 39310 23-11 Oc.

SE ALQUILA en lo mejor y más alto del Reparto Mendoza, D'Estrampes y Patrocinio, Víbora. Hermoso chalet de dos plantas con todas las comodidades. Terreno anexo arboleda muy propio para recreo y cría de aves. Informan: teléfono 1-6303.
A 5 JIR. Ind.

POR 25 PESOS, alquilo casa en Flores y Rodríguez, (por Flores). La llave en la bodega de enfrente. Informan: U-6667.
A5 39673 25-10 Oc.

ESPLENDIDO chalet, alquiler de situación, Carmen 2, Víbora, media cuadra de Calzada, cinco habitaciones, dos baños, garage dos máquinas, cuartos y baño criados, amplio jardín. Informan: F-3317.
A5 39493 24-4 Oc.

A-6. Concha y Luyanó.

EN LO MEJOR de Luyanó, Rodríguez 48, esquina a Pruna. Se alquila fresca y ventilada casa, sala, saleta, cuatro cuartos, comedor, servicio, en calle asfaltada.
A6 45365 3-7 Oc.

12 PESOS, hermosa casita, sala, cuarto, cocina, baño, todo independiente y luz. Informan: Enna 99, entre Fábrica y Justicia, dos cuadras Calzada Concha, Luyanó.
A6 45373 3-6 Oc.

CASAS: $12.00

Cueto número 10, cerca de Concha, sala, habitación y demás servicios, con luz. Informan en los mismos. Telf M-4663.
A6 45197 2-7 Oc.

SE ALQUILA en 10 pesos, casa mampostería, moderna, portal, sala y dos cuartos, Soto 28, Juanelo. Telf. U-6802. Llave en el fondo.
A6 44958 1-7 Oc.

ARANGO NO. 4

Entre Diez de Octubre y Fomento, alquilo casa con portal, sala y tres cuartos. Llave bodega Diez de Octubre y Municipio. Telf. X-2235.
A6 39919 26-7 Oc.

SE ALQUILA en Concha y Velázquez, una casa compuesta de sala, comedor, tres habitaciones, baño y cocina. Informa, Luis González. U-1157.
A6 44617 29 oct 5

ALQUILO: Pedro Pernas 75, entre Pruna y Rosa Enríquez, una cuadra Calzada Luyanó, hermosa, fresca casa, portal, sala, tres cuartos, baño intercalado, comedor, cocina, patio. Precio situación.
A6 60160 28-4 Oc.

SE ALQUILA, en lo mejor de Luyanó, fresca y ventilada casa, sala, cuatro cuartos, comedor, baño intercalado, servicios, patio, en calle asfaltada. Rodríguez 48, esquina a Pruna.
A6 60106 28-4 Oc.

ARANGO letra A., entre Fomento y Ensenada, portal, sala, comedor, tres cuartos grandes y uno chico, patio, cocina, servicios. Informes: C. número 8. Vedado. Telf. F-6405, barata.
A6 44985 1-7 Oc

RODRIGUEZ 120, entre Reforma y Guasabacoa, alquilo unos altos y bajos, con cuatro habitaciones, sala, comedor, cocina y baño intercalado. 15 pesos, moderna. La llave al lado. Informan: A-4203.
A6 60061 28-8 Oc.

SE ALQUILAN cinco casas modernas, en Rodríguez entre Fábrica y Reforma, rebajadas, a 23 pesos, sala, dos cuartos, baño intercalado, comedor al fondo, cocina, patio y traspatio. Llave en la bodega.
A6 39876 26-4 Oc.

A-7. Sto. Suárez y Mendoza.

SE ALQUILA una casita con sala, cuarto y comedor y todos sus servicios. Informan: Luis Estévez 133, esquina a Figueroa. Precio 12 pesos, con luz.
A7 45356 3-6 Oc.

MILAGROS y Goss, Santos Suárez, se alquilan altos, sala, comedor, tres cuartos, baño, agua fría y caliente. Precio 20 pesos. Informan, en la bodega, son nuevos.
A7 45205 2-5 Oc.

ALQUILER 18 y 20 pesos, casita de sala, comedor, dos habitaciones, baño y cocina, Juan Delgado 3, esquina a General Lee. Santos Suárez, frente a los tranvías.
A7 45195 2-5 Oc.

ALQUILO casa, con jardín, portal, sala, dos cuartos, cocina, servicios modernos, patio, 20 pesos, calle General Lacret J., entre Cortina y Figueroa. Informan al lado, letra I.
A7 45164 2-10 Oc.

SE ALQUILA: Santos Suárez y Paz, frente al tranvía, casa moderna, tres habitaciones, baño intercalado, una habitación en los altos y sus servicios completos. Paz 20. 40 pesos. Telf. M-2019.
A7 45001 1-5 Oc.

SE ALQUILA, San Bernardino número 2-A., casi esquina San Benigno, casa chica, módico alquiler. Informan: Telf. X-2249.
A7 44632 29-4 Oc.

SE ALQUILAN dos altos en Juan Delgado y Milagros, Víbora, sin estrenar, compuestos de sala, comedor, tres habitaciones, baño moderno. Tranvías por el frente. Telf. U-5760.
A7 45216 2-5 Oc.

SE ALQUILA, Santos Suárez y Paz, frente al tranvía, casa moderna, 3 habitaciones, baño intercalado, una habitación en los altos y sus servicios completos. Paz 20, $40. Teléfono F-2019.
A7 45001 2 oct 5

ALQUILERES

35 PESOS. Alquilo casa San Benigno 57, casi esquina a Correa, portal, sala, saleta, cuatro habitaciones, comedor, baño intercalado, dos patios y servicio criados. Llave al frente, en el 22, altos. Informes: La Regente. A-4376.
A7 44790 30-9 Oc.

SANTOS Suárez, alquila casa, Flores 80, a una cuadra del tranvía. Portal, sala, saleta, dos cuartos grandes, baño, cocina, patio, con sus arboles. Llave, bodega Figuras número 21. M-4711.
A7 45103-04 1 oc 4

ESPLENDIDOS y modernos altos, dos habitaciones, sala, comedor y terraza, 16 pesos, Luis Estévez esquina a Este, Santos Suárez. Informes y llaves en la esquina.
A7 45020 1-4 Oc.

SE ALQUILAN los hermosos bajos de la casa San Leonardo número 74, esquina a Serrano (frente), compuesta de sala, comedor, dos hermosas habitaciones, baño intercalado, cocina y servicio de criados. Precio, $35. La llave en la misma. Informan, Monte número 320, perfumería Crusellas.
A7 44715 29 oct 5

LACRET 507, alquilo casa alta, tres cuartos, sala, recibidor, comedor, cocina, baño, cuarto criado, con baño, azotea. Informes: 1-7509.
A7 60162 28-5 Oc.

YA POR SOLO 10 pesos con luz, casitas interiores, independientes, a media cuadra de la línea de Santos Suárez, Figueroa 21, entre Santa Catalina y Milagros.
A7 44479 28-8 Oc.

ALQUILO casita moderna, propia para matrimonio, muy ventilada, con sala, cuarto, cocina, patio, servicios, luz y azotea, 12 pesos. Informan: Lacret letra I., entre Cortina y Figueroa.
A7 45163 2-10 Oc.

SE ALQUILAN casas modernas, Mendoza 10 y Línea letras A. B. y C., (Santos Suárez). Precios módicos. La llave en el Pasaje. Informan: Telf. X-2587.
A7 60123 28-5 Oc.

ALQUILO casa alta, a la brisa, sala, comedor, dos cuartos, servicios completos. Lacret 509. Santos Suárez. Llave en la bodega.
A7 59985 27 oct 4

CARMEN 145, altos, entre Juan Delgado y D-Strampes, reparto Mendoza, a una cuadra del parque de Tennis, acera de la brisa, terraza, sala cerrada, recibidor, hall central, cuatro habitaciones, comedor con zócalo Renacimiento, pantry, etc., garage, si se desea, espléndidamente decorada. Llaves, en bajos. Precio de situación.
A7 39761 25-4 Oc.

EN ZAPOTES 71 se alquilan dos casas con 2-4, sala, baño y cocina, precio, $14. Informan al teléfono F-7724.
A7 39735 25 oct 5

ALQUILO casita portal, sala, cuarto, comedor y gran patio, cocina y servicios en Serrano y San Bernardino, a una cuadra de las guaguas y dos del tranvía. Informan en la bodega.
A7 39667 25-3 Oc.

A-12. Solicitud de Alquileres

SE DESEA alquilar una casita moderna, en el Vedado, que sea de tres habitaciones y de 17 a Calzada, informes, teléfono 1-3690.
A12 44736 29 oc 5

B-1 Casas-Apartamentos.

APARTAMENTOS
Desde $25

Edificio Balaguer
Animas número 1 entre Zulueta y Monserrate.

Palacio Díaz Blanco
Belascoaín 120 entre Clavel y Antonio Díaz

CONSERJE Y SERVICIO ESMERADO EN AMBOS EDIFICIOS

THE TRUST COMPANY OF CUBA
Informes en el
Departamento de Bienes
Obispo 53. M-6917.
B1 44482 28-8 Oc.

K. ESQUINA 21, Vedado, apartamentos nuevos, ventilados, de esquina, con uno o dos dormitorios y demás comodidades. Desde 25 pesos. Avelino.
B1 45363 3-12 Oc.

16 a 23 PESOS, apartamentos modernos, sala, cuarto, comedor, baño completo, cocina y calentador gas, edificio Estilo Español, San Lázaro, entre Hospital y Espada. Botica informa.
B1 45303 3-13 Oc.

APARTAMENTOS, casa nueva, con vista calle, sala, dos cuartos, cocina, baño completo 25 pesos; otro interior en 21 pesos, con luz, Maloja 87, entre San Nicolás y Manrique.
B1 45171 2-12 Oc.

SE ALQUILAN en O-Reilly 5 entre San Ignacio y Cuba, buenos y frescos apartamentos apropiados para matrimonios de orden, agua fría, caliente, con o sin servicio. Precios situación. Orden completo.
B1 44934 30 oct 10

APARTAMENTOS BASARRATE PARA CORTA FAMILIA

Sala, alcoba, baño privado, agua fría, abundante y caliente. Servicios, alumbrado y teléfono. Comidas o no. Precios situación. Lujosos, ventilados. Visítelos. Grandes rebajas. Resolverá su problema. San Rafael 246, entre Basarrate y Mazón, loma Universidad.
B1 44822 30-5 Oc.

AMUEBLADOS, lujosos apartamentos Calle L., esquina 11, Vedado. Precios situación. Tamaño que deseen. Casa y muebles nuevos, agua caliente, servicio completo, garages. Telf. F-2124.
B1 44602 29-9 Oc.

SE ALQUILAN, apartamentos modernos en Colón 16 y 18, entre Prado y Consulado: sala, hall, comedor, cuatro habitaciones, dos baños, cocina. Elevador. Portero.
B1 44519 28—5 Oct.

SANTA IRENE 94, entre Serrano y Durege, frescos apartamentos con luz de sala, cuarto, cocina y baño, renta $10.00 Informes el encargado Telfs. F-4340 F-3365.
B-1 44516 28—4 Oct.

LOMA Universidad, San José 226, frente parque Carlitos Aguirre, alquilo apartamento alto, de lujo, acabado fabricar, sala, dos cuartos, baño, cocina gas, etc. M-2863 F-2124.
B1 39622 25-5 Oc.

HABANA: Se alquilan apartamentos de planta alta, a 23 pesos, tienen sala, comedor, tres cuartos grandes y baño moderno. Desagüe 60, esquina a Franco. Informan: Telf. I-2560.
B1 44550 29-7 Oc.

VEA ESTOS APARTAMENTOS

Lujosos, de dos, tres, cuatro habitaciones, magníficos baños, etc., a precios reajustadísimos. En el Malecón y Calzada y J, entrada Vedado. También amuebladas. Echeverría. F-1664, F-5075, M-2387.
B1 44447 29 oct 14

8 Y 19 — VEDADO

F-6635. Apartamentos modernos. Dos tres y cuatro locales, con luz, teléfono, frigidaire, radio, agua caliente. En el edificio, garage y restaurant.
B1 39499 14-24 Oc.

40 PESOS, magnífica casa, apartamento moderno, sala, tres cuartos, o sala, recibidor, dos cuartos, cocina, baño intercalado. San Lázaro entre Hospital y Espada. La botica informa
B1 39492 24-4 Oc.

EDIFICIO «Aguiar». Industria 72 y medio, amplios apartamentos con dos habitaciones y baño completo, luz, limpieza, teléfono, agua caliente y ascensor día y noche. Solo a personas de moralidad.
B1 39318 23-11 Oc.

Los Económicos del DIARIO

CASAS de 40 á 100 o más pesos mensuales, sólo pueden alquilarse hoy día a los Jefes de Familia que están suscriptos al DIARIO, únicos que todavía pueden ser llamados con razón clases pudientes.

Los LEE quien Puede Pagar

ALQUILERES

VEDADO: Alquilo apartamentos modernos, baratos, independientes altos, esquina, muy frescos, uno con sala, comedor, dos habitaciones, hall, baño completo, terraza; otro dos gran des habitaciones, sala, servicios, azotea, calle 15 y 20. Informan: bajos, bodega. Telf. F-6250.
B1 45184 2-8 Oc.

APARTAMENTOS en la calle Armas entre San Francisco y Milagros, compuestos de sala, dos cuartos, cocina y baño. Informa, Luis Gonzalez. U-1157.
B1 44609 29 oct 5

B-2. Locales y Naves.

Local Para Teatro
MONTE No. 242
(CUATRO CAMINOS)

Con capacidad para 600 personas. Con buenas garantías, se rebaja hasta $112.00.

THE TRUST COMPANY OF CUBA
Informes en el
Departamento de Bienes.
Obispo 53. M-6917.

NEPTUNO 219, entre Oquendo y Soledad. Se alquila buen local nuevo, amplio, sin columnas, claro y ventilado, puertas vidriera. Alquiler reducido a 60 pesos. Telf. F-3656.
B2 45349 3-13 Oc.

SAN IGNACIO 130, entre Jesús María y Merced, preciosa nave para almacén o garage. Precio muy módico. Informes: Telf. A-1051. Llaves en los altos.
B2 45230 2-12 Oc.

COMERCIANTES E INDUSTRIALES

Magnífico local se alquila, con 600 metros, propio para cualquiel industria o depósito, calle Gómez número 5, (Puente de Hierro). Informes: I-2433.
B2 45243 2-7 Oc.

ANIMAS 118, esquina Campanario, acabada de reformar, se alquila espléndido local esquina, propio para establecimiento grande o dos pequeños, con cinco accesorias. Se desea un solo inquilino para toda la propiedad. Llaves e informes, teléfono A-6318. O-Reilly 19.
B2 45264 2 oct 5

ALQUILO hermoso local en centro Habana, Virtudes y Escobar, frente dos calles, cinco puertas metálicas, propio para cualquier establecimiento baratísimo. Informan: Virtudes y Gervasio, bodega.
B2 44990 1-16 Oc.

EGIDO esquina Corrales amplio local, con cuatro hermosas vidrieras salientes al portal, anaqueles interiores completos. Se alquilan todo o parte. Informes: Corrales 1.
B2 45141 2-10 Oc.

NAVE de 400 metros, fabricación moderna, en Zapata 15, cerca de Infanta, se alquila, en 70 pesos. Informa: Secades. Telf. U-7152, Secades o al U-4708. Llave al lado.
B2 45239 2-5 Oc.

SE ALQUILA para café, barra o lechería gran local mejor cuadra. Cuadra Cuatro Caminos, acera sombra al lado cine Violeta. Monte 297.
B2 45082 1 oct 5

GANGA

Local de 300 metros propio para industria, comercio o depósito, situado Calzada Diez de Octubre 156, Puente Agua Dulce, 60 pesos. Llave al fondo. Informan: M-4803.
B2 45056 1-4 Oc.

CASA LUZ 33, se alquilan apartamentos y habitaciones, altos y bajos, con buenos pisos a 5, 6, 7, 8, 9, y 18, pesos, entre Habana y Damas.
B1 39536 20-10 Oc.

EN MONTE 2-G., entre Zulueta y Prado, se alquila un pequeño local. Informan en el mismo.
B2 44964 1-11 Oc.

SE ALQUILA una nave apropiada para garage o depósito, a precio de situación, en Zanja y Soledad. Informan en la bodega. Telf. M-3578.
B2 44830 30-15 Oc.

ALQUILO espléndidos locales, Jesús del Monte 258, Toyo, para comercio, sitio inmejorable. Llaves: B., altos. Informes: A-5550. Habana 70.
B2 44860 30-3 Oc.

LOCAL propio para bodega. Infanta y Desagüe, con armatostes, vidrieras y nevera. Informa, Luis Gonzalez. U-1157.
B2 44608 29 oct 5

AGUIAR 49, 51

Alquilo local con entrada independiente por Empedrado, propio para dulcería o panadería, por tener buen horno. Llaves en el café «Boulevard». Precio 30 pesos mensuales. Informan: Telf. A-8980. Edificio Gómez Mena. Departamento 705. Obispo esquina a Aguiar.
B2 44690 29-9 Oc.

ALCANTARILLA 36

Se alquila con armatostes, vidriera, cuatro habitaciones altas. La llave en los altos. Para informes, venga a Reina 82 que será complacido. Teléfono A-1305.
B2 44715 29-8 Oc.

ATENCION. Se cede hermoso local, Belascoaín 20, completamente habilitado con modernas vidrieras a la calle y armatostes, propio para cualquier industria. Véanlo. Verdadera oportunidad. También cedo dos hermosas naves: una con 307 metros de superficie en Aguila 155 al lado de la Cuban Telephone, y otra de 446 metros, en Estrella 23: ambas propias para ejercer cualquier industria. Informes, Gómez y Hermano, Cuaiano 104. A-1796.
B2 44452 29 oct 14

ALQUILERES

TENIENTE REY 22

Gran local para comercio, tiene armatostes. Admito oferta de actualidad. Véanlo. Telf. A-9829.
B2 44843 30-5 Oc.

SE ALQUILA un local propio para industria, en Desagüe casi esquina a Infanta, precio de situación. Informa, Luis González. U-1157.
B2 44614 29 oct 5

SE ALQUILA en Concepción de la Valla número 2, esquina a Campanario, local propio para comercio o industria. Informa, Luis González. U-1157.
B2 44620 29 oct 5

CARNICERIA y dos accesorias en Strampes y Freire Andrade, Arroyo Apolo. Precio de situación. Informes, Luis González, U-1157.
B2 44619 29 oct 5

CONSULADO 31, 93. Alquilo esta espléndida casa, apropiada para almacén de tabaco o industria, que necesite gran local, con gran patio cubierto con lucernario y los altos con departamentos corridos. Precio reajustado. Llaves en Prado 90, por Animas. Informes: Sr. Manteca, Cuba 76.
B2 44456 28-6 Oc.

CALZADA y 2, (Vedado), alquilo local amplio para comercio, por calle 2, lugar de movimiento. Precio reajustado. Para verlos, de 9 a 12 y 2 a 5. Informes: Sr. Manteca, Cuba 76.
B2 44449 28-6 Oc.

PRADO 55, alquilo al lado del cine Fausto, local amplísimo, apropiado para exhibiciones. Precio muy reajustado. Informes: Sr. Manteca, Cuba 76.
B2 44447 28-6 Oc.

CALZADA Jesús del Monte 137-A, casi esquina a Cristina, alquilo esta hermosa planta baja, para comercio. Precio reajustado. Llaves: segundo piso.
B2 44448 28-6 Oc.

GALIANO 23, se alquila local, precio situación. A-2446 y F-2974. Informan.
B2 39852 26-11 Oc.

PADRE VARELA 66

Local propio para zapatería, sastrería o tienda, con tres habitaciones, cocina y servicios. Informan: F-2134. Precio 85 pesos.
B2 44676 29-5 Oc.

OFICIOS No. 90, BAJOS

Se alquila hermoso local con doscientos métros cuadrados: pegado al edificio de la Embajada y Consulado de España. Informan al lado, almacén de M. Muñoz y Compañía. Telf. A-1474.
B2 44571 29-14 Oc.

INQUISIDOR No. 37, BAJOS

Se alquila este amplio local propio para almacén o establecimiento; junto al nuevo edificio de la Embajada y Consulado de España; se da barato. Informan en Oficios 88, bajos. A-1474 almacén de Manuel Muñoz y Comp.
B2 44575 29-14 Oc.

SE ALQUILA un almacén con más de 250 metros en 35 pesos; también hay dos oficinas amplias en planta baja, con buenos patios, para abrir mercancías, también sirven para depósitos de mercancías. Aguiar 101, entre Muralla y Sol.
B2 39847 26 oct 5

HABANA 115, se alquila un gran local, entero o la mitad, propio para comercio. Informan en el mismo.
B2 39549 24-9 Oc.

PARA comercio, se alquila, Angeles número 33, pegado a Monte, una casita, con planta alta, propia para sastrería, zapatería, bodega, tabaquería. Precio 35 pesos. Informan: Monte núm. 121.
B2 39592 25-5 Oc.

«PALACIO GRIS», Zanja, Lucena, alquilo este inmenso local, planta baja, propio para cine o cualquier industria, media cuadra Belascoaín. Informes aquí.
B2 39616 25-4 Oc.

PALACIO TORREGROSA, Compostela 65, esq. Obispo. Se alquilan cinco locales de distintos tamaños en la planta baja de este edificio, propios para cualquier comercio, oficina o consultorio, sumamente baratos. Informan en el 1er. piso. Oficina del Hotel, señor Díaz.
B2 39317 23-11 Oc.

MURALLA 26, se alquila para almacén o comercio. Informan y llaves en Lamparilla número 9. Telf A-2950.
B2 37258 9-9 Oc.

VEDADO: calle 9 esquina K., se alquila para establecimiento, la esquina, con puertas metálicas y su mostrador y armatostes, 50 pesos. F-1183. La llave: J. y 9, bodega, moderno.
B2 38751 19-4 Oc.

B-3 Departamentos.

VEDADO: Alquilo a corta familia, departamento interior, entrada independiente, salita y cuarto, luz y servicios, propio para matrimonio. F-215 casi esquina a 23, hay teléfono.
B3 45355 3-5 Oc.

RAYO Y ESTRELLA

Alquilo departamentos en casa nueva, a precios razonables; tienen sala, comedor, dos habitaciones, cocina y servicios. Hay encargado. Teléfono: A-2746.
B3 44989 1-16 Oc.

ALQUILO, Departamento bajo, amplio, moderno, con patio, luz 13 pesos; uno chico con sus servicios independientes 6 pesos, propio para matrimonio solo. Calle 24, entre 25 y 27, casa rústica.
B3 45052 1-4 Oc.

ALQUILERES

EN EL EDIFICIO "Arcos", calle F, entre 19 y 21, se alquilan Departamentos con vista a la calle a $13, 14, 20, 25, 30 y 35. Informan en el mismo el Conserje Fermín.
B3 44656 29-7 Oc.

VEDADO. Confortable departamento, 19 número 109 entre L, M, segundo piso. Sala comedor, tres cuartos, baño completo intercalado, cocina gas, servicio entrada criado. F-5294.
B3 44706 29-7 Oc.

SAN BERNARDINO No. 32—38, frescos y amplios departamentos para familias con luz, sala cuarto cocina y baño. Renta $14.00 Informes el encargado Telfs F-4340—F-3365.
B3 44517 28 4 Oct.

ALQUILO, Departamento alto, moderno, grande, 16 pesos; un departamento chico en 10 pesos. Todo con luz. Calle Zapata número 19, entre A. y B., Vedado, ferretería.
B3 45051 1-4 Oc.

SAN IGNACIO 25 entre Amargura y Lamparilla, frescos y amplios departamentos para familias; con luz desde $10.00. Informes el encargado: Telfs. F 4340-F-3365.
B-3 44515 28—4 Oct.

PALACIO AYESTERAN

No alquile sin antes ver estos Departamentos, son los más claros y baratos, exteriores e interiores. Ayesterán 8, casi esquina a Carlos III. Telf. U-7200.
B3 44623 29-14 Oc.

MONTE 133. Se alquilan modernos departamentos, bien ventilados, compuestos de dos cuartos, cocina y servicios. Informa en la misma la encargada.
B3 44723 29 oct 14

SE ALQUILA un departamento en Galiano y Trocadero, con vista a la calle. Informa, Luis González. U-1157.
B3 44610 29 oct 5

PALACIO AURORA

Oquendo 24 entre San José y San Rafael. Se alquilan departamentos, sala, cuarto, cocina, servicios independientes. Casa de moralidad, precios rebajados. Telf. U-8585.
B3 39683 25-10 Oc.

GERVASIO 96, esquina a Neptuno, departamentos propios para familias, cómodos, amplios, económicos, con su cocina y baño. Informa el encargado.
B3 38274 16-6 Oc.

EN LAMPARILLA 60, casa moderna. Se alquilan departamentos y habitaciones muy frescas y ventiladas, todas con agua y muy baratas. Informan en la misma.
B3 39943 26 oct 5

B-4. Habitaciones.

A Precios Módicos

Ofrecemos los siguientes locales:

Aguiar 71
Bajos, entre Obispo y Obrapía, propio para oficina de banco, compañía de vapores o agencia de seguros, con servicio de limpieza, renta mensual 250 pesos

Animas 1
Bajos, frente a la plaza del Polvorín, en 50 pesos.

THE TRUST COMPANY OF CUBA
Informes en el
Departamento de Bienes
Obispo 53. M-6917.
B4 44431 28-8 Oc.

SE ALQUILAN dos cómodas habitaciones con comida, baño y demás servicios. Casa de familia honorable. Calzada 131, esquina 12, Vedado, frente Tennis Club. F-2234.
B4 45382 3-7 Oc.

SE ALQUILA: A matrimonio o señora sola, con referencias, hermosa habitación a primera, riego por anlego, 17 y 18 honorable. Figueras número 8, entre Milagros y Santa Catalina, Reparto Mendoza, Víbora.
B4 45293 3-8 Oc.

EN AGUACATE número 47, se alquilan hermosas habitaciones, con y sin muebles, a precios de situación.
B4 45301 3-10 Oc.

EN CASA de familia, se alquila una habitación a hombres solos, casa moderna, con todo servicio y bien ventilada. Villegas número 13, altos entre Empedrado y Tejadillo.
B4 45306 3-6 Oc.

NEPTUNO 45, casa moderna, alquilo espléndida habitación amueblada, con balcón a la calle, a hombres solos, 10 pesos. Telf. M-1331.
B4 45337 3-6 Oc.

EN CASA muy bonita, se alquila habitación fresca, ropa limpia, teléfono, agua caliente, por 12 pesos mensuales. Habana 102, segundo piso, derecha.
B4 45167 2-5 Oc.

VIRTUDES 28, edificio moderno y céntrico. Espléndidas habitaciones, con muebles, ropa limpia y teléfono, desde $12. Hombres solos o matrimonios sin niños. Telf. 4253.
B4 45129 1 oct 5

EDIFICIO Portas, Cuba 76, Chacón 2, moderno, fresco y bien situado. Espléndidas habitaciones, con y sin muebles, desde $8. Sólo personas morales. Informa, encargado.
B4 45130 1 oct 5

OBISPO 54, primer piso, entre Habana y Compostela, casa particular, alquila espléndida habitación, amueblada, balcón a la calle y otra interior con instalación de agua y todas comodidades, estricta moralidad.
B4 45134 1 oct 4

ALQUILAN habitación a matrimonio solo u hombre serio. Puede ser con comida. Hay agua caliente y fría. Próxima Prado y tranvías Malecón 20, primer piso.
B4 [illegible] 1 oct 4

ZULUETA 24, altos. Se alquilan frescas habitaciones a personas de moral

SE OFRECEN

UN COCINERO asiático, se desea colocar en casa particular o comercio, que cocina española, americana y criolla y repostero, con buenas referencias. Informan: Telf. M-5395. Felipe Yi.
O2 45395 3-6 Oc.

SEÑORA inglesa desea colocarse cocinera, lavandera o criada de mano, con una familia que hable inglés, tiene buenas referencias. Informan: U-7027. Jovellar 15, entre Infanta y N.
O2 45311 3-6 Oc.

SE DESEA colocar un buen cocinero, para huéspedes o casa de comidas, cocina criolla y española. Teléfono: U-1320.
O2 45379 3-5 Oc.

SE DESEA colocar una buena cocinera española. Cocina a la criolla y a la española. Sabe de repostería. Tiene buenas referencias. Informan, M-9247.
O2 45270 2 oct 4

SE OFRECEN dos españolas, una buena cocinera o para todo servicio de corta familia y otra para criada de mano o cuartos, tienen referencias. M-2464. Laura.
O2 45275 2 oct 4

SE DESEA colocar una cocinera española; de mediana edad, sabe cumplir su obligación; si es corta familia, puede ayudar a los quehaceres. Informan: A-9277.
O2 45487 2-5 Oc.

SE OFRECE una buena cocinera, cocina criolla y española y ayuda un poco a la limpieza, sabe cumplir su obligación; tiene referencias. Informan: I-2538.
O2 45194 2-4 Oc.

SE DESEA colocar una joven española, para cocinar y limpiar, para corta familia, lleva tiempo en el país; tiene buenas referencias. Telf. A-7854
O2 45206 2-4 Oc.

SE OFRECE buen cocinero, joven español, con referencias, es repostero, sabe hacer plaza, limpio y económico, casa particular o huéspedes. Telf. F-4771.
O2 45238 2-4 Oc.

DESEA colocarse española para cocinar sólo o cocinar y limpiar para corta familia, es formal y trabajadora, sabe cumplir con su obligación, no duerme en la colocación, tiene referencias. F-4757.
O2 45266 2 oct 4

DESEA colocarse una señora de mediana edad, sabe cocinar bien y sabe de repostería, tiene buenas referencias y no le importa ir al interior. Teléfono U-7027. En persona, informan, Gervasio 141.
O2 45267 2 oct 4

SE OFRECE joven española para cocinar y limpiar, es muy trabajadora, tiene muy buenas referencias, también va a los repartos. A-3343.
O2 45256 2 oct 4

DOS PARDAS, desean colocarse en casa particular; una cocinera muy buena, y la otra para lavandera, muy formal y con muy buenas garantías. Telf. A-5398.
O2 45043 1-4 Oc.

PARA COCINAR y ayudar, se ofrece señora de color, de mediana edad, es buena cocinera, con buenas referencias y duerme en la colocación. A-8066.
O2 44974 1-5 Oc.

SE OFRECE buena cocinera, joven, de color, para cocinar y limpiar; tiene recomendaciones y duerme en la colocación; otra, criada, con referencias, es de color. M-5241.
O2 44973 1-5 Oc.

SE DESEA colocar una buena cocinera, española. Telf. F-2628.
O2 45003 1-4 Oc.

SE COLOCA señora de color, para cocinar, buena cocinera. Informan: Telf. M-4767.
O2 45186 2-4 Oc.

DESEA colocarse buena cocinera española, mediana edad, cocina criolla y española, sabe hacer dulces; siendo corta familia, cocina y limpia. Inmejorables referencias. Telf. A-4792.
O2 45188 2-4 Oc.

DESEA colocarse un cocinero, de color, habla inglés y español, en casa americana o cubana; tiene buenas referencias. Informan: Telf. FO-2741
O2 45196 2-5 Oc.

DOS ESPAÑOLAS, de mediana edad, cocinan, limpian, sirven la mesa y no tienen pretensiones, serias y limpias, buen sazón. Telf. M-1583.
O2 45233 2-5 Oc.

SE OFRECE un cocinero de color, sin pretensiones, cocina criolla y española, repostero, muy limpio; sueldo 20 o 25 pesos. Telf. F-6117.
O2 45160 2-4 Oc.

COCINERA española, repostera, cocina española, buena repostera, cocina española e italiana, sabe su obligación, hace plaza, buenas referencias. F-6278.
O2 45161 2-4 Oc.

DESEA colocarse de cocinera, repostera, con buenas referencias. M-5081
O2 45225 2-5 Oc.

DESEA colocarse una señora española, para cocinar y limpiar. Llame al Telf. FO-9355, bodega «El Clavel», Marianao.
O2 44987 1-4 Oc.

SEÑORA española, de mediana edad, seria y respetuosa, desea colocarse para todos los quehaceres de una casa, conoce de repostería. Teléfono: M-1583.
O2 44850 30-4 Oc.

SE OFRECE un cocinero asiático en casa particular que tiene la práctica, experiencia en cocinar española y criolla, repostería fina, tiene referencias, llamar al teléfono F-6134.
O2 45966 27 oct 4

O-3. Manejadoras

SE DESEA colocar una señora inglesa, de mediana edad, para manejadora, con buenas referencias. Trabajó 10 años en la misma casa. Telf. F-6107.
O3 45227 2-4 Oc.

DESEA colocarse buena manejadora, sin pretensiones, tiene certificado de buena salud. No le importa trabajar los quehaceres de casa. Tiene buenas referencias de donde ha trabajado. M-3238.
O3 45260 2 oct 4

SE OFRECE una joven parda, para manejar, para cuartos o para el servicio de matrimonio solo, sabe trabajar y muy cariñosa con los niños tiene referencias. Informa: Teléfono F-6119.
O3 44458 28 oct 4

O-5. Choferes

DESEA colocarse chofer español, experto en toda clase de máquinas y mecánica, sin pretensiones y con referencias de casas conocidas. Telf. A-4732.
O6 45375 3-5 Oc.

SOLICITA colocación un chofer de color, buen mecánico, con mucha práctica y muy buenas recomendaciones de las casas donde ha trabajado. Cecilio Gómez. Telf. F-5806.
O6 45169 2-6 Oc.

CHOFER español desea colocarse en casa particular o comercio, conoce toda clase de máquinas y tiene buenas referencias. Telf. F-5992.
O6 45261 2 oct 4

CHOFER, desea colocarse, recomendado por familia donde trabajó seis años, y por la familia donde actualmente trabaja. Telf. FO-2767.
O6 45172 2-8 Oc.

O-7 Costureras, modistas y sombreras

DESEA colocarse modista en casa particular, corta por figurín, y una fina, entiende de costura, buenas referencias. M-1805.
O7 45109 1 oct 4

DESEA colocarse una muchacha española, para cortar, confeccionar vestidos, corta por cualquier catálogo, prefiere una casa de modas. Telf. I-7748.
O7 44959 1-4 Oc.

Lavanderas.

JOVEN asiático, desea colocarse de lavandero, desea casa particular, sabe lavar y planchar bien, buenas referencias. Teléfono 23. F-6134.
O8 44734 29 oct 4

O-10. Oficinistas

TAQUIGRAFO, mecanógrafo y contador, con experiencia, ofrece sus servicios. Informan: Telf. I-1419.
O10 44999 1-8 Oc.

SE OFRECEN

PARA Tenedor de Libros, Correspondencia, etc., ofrécese español, parte del día. Experiencia, actividad, referencias. García, Menéndez y Compañía, Muralla 86. Telf. A-3562.
O10 44967 1-6 Oc.

SEÑORITA tenedora de libros, con conocimientos de inglés, desea trabajar, con modestas pretensiones. I-6482.
O10 39661 25 Oc 9

S-1. Criadas y Criados.

SE SOLICITA una joven española para los quehaceres de un matrimonio, que sepa cocinar. Sueldo, $20. Amistad número 41, altos, entre Neptuno y San Miguel.
S1 45232 2 oct 4

S-8. Lavanderas

SE NECESITA lavandera blanca, tres días cada semana. Que tenga informes, calle Estrella número 53.
S8 45252 2 oct 4

S-11. Agentes y Socios.

SOLICITO VENDEDOR

De Tabacos, que tenga carros, para vender en comisión, marca acreditada. Escriba a Suárez, Benjumeda 1, bajos, dando informes, experiencia y garantías.
S11 44789 30-10 Oc.

SOLICITO señoras y señoritas, buena comisión. Luyanó y Cueto, café, Rodríguez, de 5 a 6 p. m.
S11 45336 3-5 Oc.

S-12. Solicitures Varias.

CUIDO niños, señora joven y de moralidad, solicita varios en su casa, dándoles instrucción, buen trato. Precios convencionales. Telf. A-9621.
S12 45314 3-9 Oc.

SOLICITO socio para sembrar doscientos barriles de papas. Terreno de primera, riego por arriego. 17 y C. número 304, Vedado.
S12 45299 3-6 Oc.

SOLICITO hombre joven, para limpieza, sin sueldo, con ropa limpia, casa y comida. Concordia 24, después de las ocho a. m.
S12 45274 2 oct 4

AGENCIAS DE COLOCACIONES

X- Agencias de Colocaciones

M-5241 «La Milagrosa» A-8066. La Agencia que sirve lo más distinguido de Cuba por tener su personal escogido, con referencias.
X. 45198 2-2 Nov.

ASOCIACION de criadas para casas particulares, Luz 74, Teléf. M-1583, «La Luisa», servimos con nuestras asociadas a las mejores casas de La Habana, con un personal escogido, español y del país, tanto blancas como de color. Llame y pruebe. M-1583.
X. 45212 2-6 Oc.

AGENCIA «La Unión», de Marcelino Menéndez, 34 años establecida; la única que en cinco minutos facilita todo el personal con buenas referencias. Llamen A-3318. Habana 114.
X 45335 30-5 Oc.

"LA MATANCERA"

A-7740. Sirve rápidamente criaderas, criadas toda clase de servidumbre y empleados de ambos sexos, con referencias. Calle Sol 103. Servicio permanente a todas horas.
X 35996 4-4 Oc.

SE COMPRAN

C-1. Casas

COMPRO CASA O CHALET

Prefiero Santos Suárez, moderna y valga 10 o 15 mil pesos. Doy en parte de pago gran establecimiento víveres, diferencia efectivo. Informes: Suárez y del Toro, Belascoaín y Figuras, café.
C1 39665 25-7 Oc.

C-5. Muebles y Prendas

M-3209. Compro muebles, pianos, pianolas, radios, muebles de oficina, máquinas de coser, máquinas de escribir, ortofónica, ropa de hombre, todo lo que quieran vender. M-3209.
C5 45396 3-6 Oc.

COMPRAMOS PRENDAS

De oro viejo Compostela 106. Teléfono M-2893.
C5 45250 2 oct 10

ORO. ORO. ORO.

Compramos oro, platino, plata, en todas cantidades, pagamos el más alto precio de plaza. A-6454. Luz 23.
C5 45226 2-1 Nov.

COMPRAMOS oro viejo, en prendas y otros objetos. Pagamos buenos precios. También cambiamos su valor por prendería de fantasía. Joyería, Muralla 82.
C5 39872 26 oct 29

C-6. Maquinarias.

COMPRO motor, petróleo crudo, 100 caballos. Informan: Sr. Salas. Telf. F-3864.
C6 44954 1-8 Oc.

C-8. Instrumentos de Música

COMPRO una electrola, con o sin radio, se prefiere Victor, en precio situación. Telf. A-6009.
C8 45295 3-5 Oc.

COMPRO victrolas, ortofónicas f cambio, Mercado de Colón, frente al hotel Sevilla. Telf. A-9735.
C8 44584 29-7 Oc.

C-12. Objetos Varios.

COMPRO sellos de Correo, usados, en todas cantidades, señor Bonachea, Gervasio 149, altos.
C12 60086 28-16 Oc.

MARTINEZ. TELEFONO M-9654
COMPRO

Ropa usada, zapatos y toda clase de objetos de vestir. Monserrate 133 entre Teniente Rey y Dragones.
C12 37786 12 oct 12

SE VENDEN

V-1. Casas.

COMPRE esta casa como ganga, Avenida Primera y calle Diez, Ampliación Almendares, jardín, portal, a dos calles, cuatro dormitorios, demás comodidades de una residencia. Dueño, la misma. X-1845.
V1 45360 35- Oc.

GUANABACOA: Vendo casa moderna en calle Maceo, sala, dos saletas, cinco cuartos, patio traspatio, servicios sanitarios, también dejo, admito parte hipoteca. Informes: Zapotes 89, Santos Suárez, Habana.
V1 45318 3-5 Oc.

VENDO en Marianao, Buena Vista, casa citarón, azotea, buena fabricación, en mil trescientos pesos, admito quinientos contado, portal, sala, 3 cuartos, saleta, comedor, patio, traspatio, pasillos laterales. Dueño: calle Santa Ana 11 esquina Villanueva, Jesús del Monte.
V1 45342 3-7 Oc.

VENTA-Ocasión. Aprovéchela. Casa de mampostería, en buen lugar de La Habana, inmediata a Reina y Belascoaín, con magnífica medida. Precio 2,200 pesos. Facilidad de pago. A-0655.
V1 45404 3-6 Oc.

VENDO casa entera, a precios regalo, cuatro juegos cuarto, modernos; juego comedor completo, recibidor, sala, máquina coser, lámparas, radio, adornos, a primera oferta razonable. Campanario 123.
V1 45407 3-7 Oc.

APROVECHE ESTE MOMENTO

VEDADO: Hermosa casa, 683 metros, cuatro cuartos, sala, comedor, mucho patio, $12.00.

VEDADO: Magnífica casa, próxima a 23 y Baños, $13.00.

VEDADO: Moderna y bonita casa, jardín, portal, sala, comedor, tres habitaciones, lindo baño intercalado, $,750 pesos: otra, regia residencia, casi regalada. Llame al FO-7815.
V1 45321 3-8 Oc.

SE VENDEN

PROPIETARIOS: Vendo varias residencias, distintos precios; igual construyo, reedifico, amplio cualquier obra; estudio y planos gratis, aprovechen baja de materiales y jornales, con poco dinero, mucha obra, no cierren ningún contrato sin pedir precio a J. Fonollar. Llamadlo para convenceros, voy al campo; llegó la hora de cambiar el guano y tabla por ladrillo y cemento. FO-1969. (Correo). Calle 12, Ampliación de Almendares, Marianao.
V1 39825 23 oct 4

A UNA CUADRA de la Calzada vendo una casa con portal, sala, comedor y tres cuartos, cocina y demás servicios, en 1,400 pesos, con 10 metros de frente y 12.50 de fondo. Telf. X-1207.
V1 45166 2-5 Oc.

VENDO: Regalado, regio chalecito esquina, Alturas Almendares, próximo tres tranvías, Correos, Colegios, Iglesia, Tennis, propio para familia fino gusto. Doy facilidades, acepto proposiciones. Informa, dueño. FO-2187.
V1 44992 1-5 Oc.

VENDO en el pueblo de Hoyo Colorado dos casas de tabla, tejas, piso de cemento, una en la mediación de cuadra y la otra hace esquina. $650. Están alquiladas. Ganan $15. Puede entregar 325 pesos y el resto en mensualidades de 20 pesos hasta amortizar $325. Celestino Fraiz, Calmito, bodega, Cayaguasal.
V1 39699 23 oct 10

VEDADO: Se venden dos casas de alto y bajo, independientes, con garages. Calle de Línea. Precio de situación. Puede dejarse parte en hipoteca. Se prefiere trato directo. Informa: Julio, de 10 a 1. San Lázaro 400, bajos.
V1 44800 30-4 Oc.

VERDADERA ganga: Armonía 59, Pogolotti, vendo casa portal, sala, tres habitaciones, comedor, cocina, patio y servicios completos. Precio 1,500 pesos. Informan: Telf. A-5072.
V1 45004 1-6 Oc.

LA SIERRA

Viva en el más saludable, fresco y aristocrático reparto, En lo mejor de La Sierra, calle 5 número 4 entre 2 y 4, a media cuadra del cine Rivoli y una del parque y tranvías; vendo lujosa casa de reciente construcción de primera, toda decorada, compuesta de jardín, portal, hermosa sala, hall, tres habitaciones para familia, baño intercalado moderno, amplio comedor, pantry, cocina, lavandería, garage, dos cuartos de criados con baño, bonito patio con artística fuente sevillana. Solamente $11,000, entregando lo que quieran y resto en hipoteca. Verla de 9 a. m. a 6 p. m.
V1 44768 29 oct 5

SE VENDE POR $4,500

Y algunas mensualidades, una casa, por estrenar, en Almendares, calle Lanuza, entre B. y C., media cuadra de tranvías, con jardín, portal, sala, saleta, hall, tres cuartos, baño intercalado, comedor, cocina, pantry, garage, cuarto y servicio de chofer, cuarto y servicios de criado, patio y traspatio. Informan en la misma, su dueño, Antonio Selleras.
V1 44807 30-5 Oc.

REGALO en 3,700 pesos, lo más alto, sano y cerca, la casa San José 49, entre Luz y Altarriba, tres cuadras Calzada de la Víbora, portal, sala, saleta, tres habitaciones, más dos al fondo, con servicios independientes, toda de mampostería. Aguila 239. Se admite parte del dinero.
V1 44633 29-4 Oc.

REGALO en 9,500 pesos, costó 14,000 pesos, magnífica casa tres pisos, Benjumeda 78, cuatro cuadras de Belascoaín y dos Infanta. Se admite parte del dinero. Dueño: Aguila 239.
V1 44634 29-4 Oc.

REPARTO La Sierra. Cerca de tranvías. Se vende bonito chalet, dos plantas, fabricación de primera, cuatro grandes cuartos, dos baños, dos baños de criados, garage. $3,000 de contado, resto, pagos mensuales como alquiler. Telf. FO-1041.
V1 44604 29-6 Oc.

SI USTED desea comprar casa, vea la que ha terminado Nicolás Gómez, en Avenida de La Tropical, Alturas de Almendares. Fabricada con esmerado gusto. FO-1430.
V1 44579 29-4 Oc.

VENDO: Casa en Santos Suárez, con jardín, portal, sala, hall, dos cuartos, baño intercalado, comedor y cocina y dos cuartos altos, con su servicio. Informan: Telf. X-1283, de 7 a 11 a. m. y 1 a 5 p. m.
V1 44462 28-6 Oc.

V-2. Solares

LAWTON: Solar calle Dolores, magnífica situación, setecientas varas, media cuadra tranvías Havana Electric, Havana Central, guaguas y paraderos, baratísimo. Contado. X-1558
V2 45341 3-9 Oc.

VENDO solar pequeño, en lo mejor del Reparto Alturas del Río Almendares. Próximo al tranvía. Precio situación. Informan: F-4725.
V2 45294 3-5 Oc.

CALLE 23, esquina sombra, vendo con medida ideal, precio de hoy. Si se fabrica aporto dinero. F-5397.
V2 45179 2-5 Oc.

SOLAR, calle 23, a plazos, Vedado, poco fondo, acera sombra, bien situado, poco contado. Precio de situación. Propietario: F-5397, de 8 a 10 y 3 a 7.
V2 45181 2-8 Oc.

MIRAMAR: Calle 14 a $2.70; calle 18, a $2.90; calle 12, a $4.50 el mejor de la 5a. Avenida a $8. Once y San Francisco a peso y medio. Juan Bruno Zayas, esquina a $5.00. García, U-1363, de 12 a 2, solamente.
V2 39531 24 oc 8

V-3. Fincas Rústicas.

HERMOSA finca, 25 minutos del centro de La Habana, cruzándole Río Almendares, regadío, electricidad, arietes, tanques, tierra excelente, para todos cultivos. Precio sumamente reducido. Todas facilidades de pago. Calzada 70, Arroyo Naranjo.
V3 45344 3-6 Oc.

V-4. Establecimientos.

COMPRO Y VENDO

Toda clase de establecimientos. Peraza, Café «Los Alpes», Reina y Rayo. Vendo lecherías, desde 500 pesos en adelante, con facilidades de pago. Vendo cafés-cantina y café y restaurant, en punto céntrico de La Habana, con poco de contado y muchas facilidades de pago. Peraza. M-4374. Barras, cantina y bodegas, desde 500 pesos, al contado, resto en cómodos plazos. Hoteles, casa de huéspedes y casas de hospedajes, desde 500 pesos en adelante. Peraza. Panadería, entre las muchas que tengo, vendo una que en maquinaria y mercancías, tiene 10 mil pesos y la dan en 4 mil pesos. Solicito un buen socio para una lechería, con 500 pesos. Hago cambios de propiedades por todas clases de establecimientos y establecimientos por propiedades, venga a verme, que le conviene comprar o vender conmigo. Si usted necesita socio para su negocio y es persona formal, venga a verme y encárguemelo. Peraza, café «Los Alpes», Reina y Rayo. Telf. M-4374.
V4 45323 3-9 Oc.

VENDO INDUSTRIAS PORVENIR

Negocio apropiado para señoras, por 4,000 pesos, acreditado y patentado, sin pérdida, enseñaré el tiempo necesario. Escriba: Luisa. Departamento Anuncios Clasificados.
V4 45353 3-11 Oc.

SE LIQUIDAN todas las existencias de la casa San Nicolás 236, con muebles, armatostes, caja hierro, vidrieras y demás enseres, por no poderlo atender su dueño. En la misma informan.
V4 45312 3-6 Oc.

FARMACIA, se vende, buen lugar, bien presentada y con poco dinero en efectivo se puede hacer de ella. Informan: M-1919.
V4 4590 3-6 Oc.

TRASPASO

Café acreditado, situado en esquina de una de las principales calles comerciales, dotado de refrigerador eléctrico, caja contadora, estanterías, mostrador, mesas, sillas, etc. Cuenta además con vidriera de tabacos, dos accesorias y seis habitaciones altas. Contrato: Precio y condiciones de acuerdo con la situación. Informes: Dr. Gómez Loredo. Habana 43.
V4 45288 3-7 Oc.

Los Económicos del DIARIO

Dondequiera que en Cuba haya todavía

Pesos 5 Pesos

Unos PESOS

Allí habrá un DIARIO y personas con poder de compra :: :: :: ::

Envíe usted su Anuncio en busca de ese dinero :: ::: ::

Los LEE quien Puede PAGAR

SE VENDEN

VENDO un café bien situado, muy barato, por retirarse su dueño. Informa, Carballo. Amistad y Dragones, café.
V4 45246 2 oct 5

VENDO una bodega cantinera, en Calzada, vende 70 pesos diarios. Informa: Carballo.
V4 45245 2-6 Oc.

VENDO en lo más concurrido de esta capital, bar, venta diaria, 70 pesos; admito en pago propiedad urbana, alquileres 30 pesos. Más detalles, Monte y Cárdenas, Café Cuenya.
V4 45176 2-8 Oc.

GRAN CARNICERIA EN $500.00

La vendo para embarcarme, alquiler y contrato el que quiera, mucho y buen barrio. Informes: Suárez y del Toro, Belascoaín y Figuras, café.
V4 45-73 2-12 Oc.

VENDO lechería en la antigua Habana, 600 pesos, mitad de contado, venta diaria, 15 pesos, deja libre 110 pesos mensuales. Monte y Cárdenas, Café Cuenya.
V4 45175 2-5 Oc.

FARMACIA. Se vende una, libre de deudas, muy barata. Se dan facilidades. Informan, no por teléfono. Aldaya y Bofill. Droguería Sarrá.
V4 45105 1 oct 4

BODEGA: ¡GANGA! $1,600

Con grandes facilidades pago. Tiene lo que pida en mercancías. Pruébelo lo que digo. Informes: Suárez y del Toro, Belascoaín y Figuras. Café.
V4 44785 30-4 Oc.

BODEGA cantinera, 5,000 pesos; 2,500 pesos de contado, u venta es de cantina, no tiene víveres, buen contrato y poco alquiler, es negocio de situación. Informan: Andrés Penz, Sitios y Escobar, bódega. Telf. M-6349.
V4 44969 1-9 Oc.

GANE OCHO MIL PESOS AL AÑO

Vendo la mejor, más antigua y acreditada panadería, dulcería de la Habana o admito socio para separar otro. Acepto parte pago propiedad, sin gravamen, bodega, barra o valores cotizables. Tres hornos, tres mil libras diarias, espléndido local, contrato largo, poco alquiler, clientela escogida, ventas contado. Informes, Suárez y del Toro, Belascoaín y Figuras, café.
V4 60128 28 oct 8

VENDO gran tintorería, muy acreditada, trabaja caldera de 8 caballos; dos máquinas de planchar, un camión, no paga alquiler. Informan: Antón Recio y Monte, Benito.
V4 44847 30-14 Oc.

BODEGA LISTA PARA ABRIR

Con espléndidos armatostes modernos, pesas, molino y demás, sin regalía, el contrato y alquiler que quieran, sola en esquina, en la Habana. Informes, Belascoaín y Figuras, café, Suárez.
V4 39756 25 oct 4

GANE ocho mil pesos al año. Vendo la mejor, mas antigua y acreditada Panadería, Dulcería de La Habana, o admito socio para separar otro. Acepto parte pago propiedad, sin gravamen, bodega, barra o valores cotiables. Tres hornos, tres mil libras diarias, espléndido local, contrato largo, poco alquiler, clientela escogida, ventas contado. Informes: Suárez y del Toro, Belascoaín y Figuras, café.
V4 60128 28-6 Oc.

BAULES Y MALETAS

Varios estilos y tamaños. Baules a $3.50 maletas, $1.00. Hacemos cambios. «La Sociedad», casa de préstamos. Suárez 34, entre Apodaca y Gloria. Telf. A-7589.
V5 38745 19-4 Oc.

BODEGA, punto ideal para barra, modesto alquiler, casi regalada, para que aprovechen los gangueros. Informan: Corral Falso y Cruz Verde. «La Perla», Guanabacoa.
V4 39858 26-23 Oc.

V-5. Muebles y Prendas.

MUEBLES

Todas cantidades. Liquidamos al contado y a plazos. Juegos cuartos, desde $40.00; idem, comedor. Juegos recibidor y sala, desde $20.00; juegos mimbre, desde $20.00; burós de caoba y neveras, desde $15.00; máquinas idem., radios, pianos, alfombras, lámparas, juegos 3 cuerpos, arte moderno y toda clase, piezas sueltas, San Rafael 167. U-2110.
LA UNIVERSAL
V5 45331 3-18 Oc.

FAMILIA que embarca, vende lujosísimo y flamante juego de comedor, Luis XVI; preciosa sombrerera, lámparas modernísimas de sala, comedor, recibidor y cuartos y otros objetos, muy barato todo. Baños 50, esquina a 21, Vedado.
V5 45345 3-6 Oc.

MUEBLES baratísimos, escaparates $6.00; con lunas, $10.00; camas, $5.00 coquetas, $6.00; cómodas, $6.00; lavabos, $4.00; mesas noche, $1.00; aparadores $2.50; máquinas «Singer» gabinete, $10.00; libreros, burós, sillas, sillones, juegos cuarto, comedor, sala, recibidor, piezas sueltas a como quiera. San Rafael 152, esquina a Marqués González. «La Colonial». Telf. U-1488.
V5 45366 3-11 Oc.

VENDO muy barata, magnífica vitrina, caoba, maciza, barniz muñeca, nada mejor para exhibición. I-4943.
V5 45316 3-5 Oc.

MAQUINAS DE COSER

«Singer», ovillo central y otras; tenemos gran surtido, todos precios, garantizadas. Tenemos piezas de repuesto todas clases. Compramos y cambiamos; pagamos doble. Angeles 36 y Sitios. Telf. A-8861.
V5 45350 3-18 Oc.

SE VENDEN

MUEBLES Y UTILES DE OFICINA

Se venden burós planos caoba, grandes y chicos, escaparates Alisteel acero, estantería de acero, máquinas de sumar, ventiladores de techos de paletas, sillas giratorias, dos archivos modernos para planos, una mesa de dibujo grande con sus gavetas, una mesa para juntas o notarias de 96 x 38, dos carpetas altas 72 caoba, un juego recibidor caoba y cuero, mamparas de todos tipos y tamaños con cristales, butacas, sillas y demas muebles y útiles de oficina, todo casi nuevo a precio de situación. Para verlos dirijase a Maloja número 1 casi esquina a Monte, señor Grave de Peralta.
V5 45259 2 oct 5

SE VENDEN todos los muebles de un departamento a precios muy cómodos. Edificio Chibás, departamento 26. Calle G., esquina 25, Vedado. Telf. F-2013.
V5 45304 3-7 Oc.

SE VENDEN: flamante juego sala moderno, nevera pequena y muebles sueltos. Informan, 19 número 123 esquina L, Vedado, de 2 a 6.
V5 44984 2 oct 4

SE VENDE un juego de cuarto de arte moderno, tres cuartos, en San Nicolás 109, entre Salud y Reina. Telf. M-5843.
V5 45026 1 oct 5

POR EMBARCARME, vendo todos mis muebles, lámparas, etc., finos y nuevos. Precio de ganga. Alfaro, Infanta y Carlos III, Edificio «Las Avenidas», Departamento 10.
V5 45249 2-5 Oc.

SILLONES CUERO, GANGA

Vendo legítimo juego cuero, sofá y cuatro sillones muy cómodos, casi nuevos. Valor 450 pesos; por 100 pesos también buró nuevo, grande, plano, librero todo casi regalado. Llame: FO-1167.
V5 44882 30-4 Oc.

LIQUIDACION DE MUEBLES

Escaparates con lunas, de 10 a 15 pesos; camas hierro, de $3.00 a $5.00; coquetas, de $3.00 a $10.00; cómodas, de $3.00 a $5.00; lavabos, $4.00 a $5.00; neveras hierro, $10.00 a $15.00; burós cortina, $.00 a $10.00; mesas correderas, $3.00 a $5.00; sillas viaje, finas, a $2.50; juegos sala, de $10.00 a $15.00; sillas, 60 centavos; sillones a $1.50; mesas café, $4.00; sombrerera, $4.00. Sol 93.
V5 44887 30-5 Oc.

MUEBLES y joyas a plazos. Juegos cuarto, sala, comedor, Arte Moderno, hasta con 10 pesos entrada y pagar como usted quiera. También joyas de todas clases. Grandes facilidades de pago. «La Eminencia», Neptuno 138, entre Gervasio y Belascoaín.
V5 38161 15-15 Oc.

MUEBLES BARATOS

Liquidamos los que quedan nuevos para dedicarnos a compra-venta, hacemos encargos, arreglos y compramos. Neveras casi regaladas. El Cedro. Galiano 123 entre Zanja y Barcelona.
V5 7410 21 oc 21

VENTILADOS y suntuosos bajos, en la calle 4 número 193, entre 21 y 23, Vedado, con sala, saleta, gran hall, cuatro cuarto, baño intercalado, comedor, cocina, pantry, demás servicios y garage.
V5 45177 2-5 Oc.

JUEGO de tres cuerpos $50.00; sala, $20.00; estos precios por el término de tres días, en La Casa Mastache, «El Palacio de los Muebles», Concha entre Luco y Justicia, Luyanó. Nota: Vendo también a mueblistas.
V5 45200 2-5 Oc.

TODOS los muebles de mi casa, por embarcarme a la carrera, el juego de cuarto, moderno, $25.00; de sala, $12.00; el radio, de lujoso mueble, $40.00; las lámparas, cuadros y todos los objetos de arte al precio que ustedes quieran pagar. Lealtad 183 y medio. A-2826.
V5 45221 2-5 Oc.

MUEBLES BARATOS

Díaz y Chao. Gran rebaja de precios en nuestras existencias; muebles de cuarto, comedor, sala y recibidor, finos y corrientes, piezas sueltas al contado y a plazos. Tomamos muebles a cambio. Neptuno 197, entre Belascoaín y Lucena. Telf. U-5154.
V5 38027 14-14 Oc.

MAQUINA de Singer de ovillo central, completamente nueva, con sus piezas de bordar, en 25 pesos, es una ganga. Consulado 21, bajos, entre Genios y Prado.
V5 45065 1-4 Oc.

MAQUINAS "SINGER"

Tenemos de diversos tipos, desde $6.00 en adelante. También para zapateros de 18-2 y 29-2. San Rafael 142. Telf. U-4149.
V5 39100 21-6 Oc.

GRAN liquidación de muebles finos. Casa Greco. 23 número 211, Vedado, entre G y H. Juego de cuarto, de comedor, mesas, mesitas, repisas, costureros, jardineras, etc. F-2383.
V5 44952 30 oct 5

MUEBLES clásicos y Arte Moderno muy baratos, al contado y a plazos. Fabricación rápida a elección del cliente. Liquidación de enormes existencias, así como Joyería, Relojería, Lámparas, etc., con el fondo y mensualidades que convenga al comprador. Cambiamos, y alquilamos muebles con opción a comprarlos, rebajando el 50 por ciento de lo pagado. La Casa Ruisánchez, Angeles y Estrella. Telf. A-2024.
V5 37403 10-10 Oc.

SE VENDEN

V-7. Automóviles y Accesorios

BUICK del 27, Sport, excelente motor, vendo barato, por no necesitarlo, máquina muy económica para la Carretera Central. Oquendo 24. Telf. M-4789.
V7 45 338 3-7 Oc.

CUÑA Ford 1930, casi nueva, 460 pesos. F-2047, Vedado, calle 25 y O., quinto piso. Véalo en el garage de la casa.
V7 45337 3-7 Oc.

ME URGE vender gran motocicleta Harley Dadvison, trabajando muy bien, con coche o sin él, baratísima. Real 93, fotografía, Marianao.
V7 45284 3-6 Oc.

AUTOMOVIL Studebaker Presidente, último modelo, cerrado, 7 pasajeros, nuevo, 6 gomas, pintado color rojo, se vende. Garage Animas 139, Pedro. Informes, M-7785.
V7 45268 2 oct 4

POR EMBARCARSE su dueño, se ven de una preciosa cuña Marmon, barata, pero al contado. Garage Carvajal, Real y Avenida Hipódromo, en Marianao. FO-7681.
V7 45248 2 oct 6

OPORTUNIDAD: Se vende un automóvil, siete pasajeros, La Salle, Sedan, tipo imperial 1930, nuevo, con solo 15,000 kilómetros recorridos. Informan en los Telfs. F-5271 A-1834.
V7 45170 2-7 Oc.

SE VENDE Dodge Brothers, del 28, cambio universal, 140 pesos, no palucheros. Para informes: A-2422.
V7 45222 2-4 Oc.

REGALO Auburn del 29, 5 pasajeros, $115. Verlo, Zanja 69.
V7 45039 1 oct 4

GANGA. Vendo Buick, año 27, perfecto estado, fuelle completamente nuevo y gomas repuesto. Precio, $750. Informan, teléfono FO-7758.
V7 44701 29 oct 5

GRAN TALLER DE CHAPISTERIA

Reparación en general de radiadores pintura «Duco», soldadura autógena, de Enrique Padilla, Infanta 5, entre Jovellar y San Lázaro. Telf. U-7267. Esta casa pinta con «Duco» todas las reparaciones de los trabajos de chapistería, con precios muy reducidos y con toda garantía en las reparaciones generales. Mi interés es que sea usted un cliente para siempre.
V7 12462 J I R Indf

V-8. Instrumentos de Música

MI ORTOFONICA nuevecita, legítima Victor 4-3, con 20 discos, 22 pesos; Radio eléctrico, alcance y claridad 25 pesos. San Joaquín 33, altos, izquierda.
V8 45397 3-8 Oc.

VENDO precioso piano 65 pesos, es un regalo, cuatro meses uso, lo vendo por urgente necesidad y todos los muebles de la casa, a precios regalados. Campanario 123.
V8 45406 3-7 Oc.

VENDO radio RCA., elegantísimo gabinete, nuevecito, costó 180 pesos, regalo 45 pesos, verse todas horas. Lujoso juego cuarto, color marfil, 80 pesos. A-5704, Jesús del Monte 27, altos.
V8 45174 2-5 Oc.

RADIO Majestic, a plazos, modelo 1931, 5 pesos mensuales, su radio u ortofónica usados servirán de entrada o parte pago. A-5704 Jesús del Monte 27, altos.
V8 44459 28 oct 30

VENDO radio Majestic «Superheterodino», días de comprado, propiedad no engaña, doy garantía, costó 165 pesos, regalo 70 pesos, aceptaría radio usado parte pago. A-5704, Jesús del Monte 27, altos.
V8 45045 1-7 Oc.

LUJOSA pianola eléctrica y de pedal, «Aeoliano», de Giralt, nuevecita, sin comején ni arañazos, regalo 80 pesos, costó 1,100 pesos. A-5704, Jesús del Monte 27, altos.
V8 45046 1-7 Oc.

RADIOS a plazos, Majestic 1931, Superheterodinos, $5.00 mensuales, aceptando de fondo radios, ortofónicas y muebles de contado, grandes rebajas. A-5704, Jesús del Monte 27, altos.
V8 45047 1-7 Oc.

PROFESORES, Conservatorios, ofrezco utilísimo (piano silencioso) «teclado mudo», completamente nuevo, marca «Virgil Practice Clavier», funcionamiento perfecto, graduador, pulsación, 20 pesos, vale triple, Reina 74, Lealtad, Campanario.
V8 44993 1-4 Oc.

DAMOS un radio o un fonógrafo superfónico por un piano usado que no tenga comején y otros artículos en buen estado, que puedan ser útiles a nuestro negocio. University Society, Neptuno 182, teléfono U-5017.
V8 44925 30 oct 5

MI BONITO radio, de mueble, con bocina electro dinámica, con 15 días de uso nada más; costó 125 pesos, la doy en 30 pesos. Lealtad 183 y medio. A-2826.
V8 44868 30-3 Oc.

GRAN REALIZACION DE PIANOS

Y pianolas de todas marcas, garantizados como nuevos, con grandes facilidades de pago, no compre sin ver nuestros precios. «El Brillante», Aguila 139, Telf. M-1661.
V8 44849 30-8 Oc.

70 PESOS, vende familia que embarca, lujosa pianola, nueva, 100 rollos y banqueta, preciosas voces y garantizada de comején. Escobar 254, bajos, entre Carmen y Figuras.
V8 44772 30-5 Oc.

AVISO

Se vende un radio Victor R-35. Completamente nuevo. Suárez número 63 esquina a Gloria. Telf. M-1556
V8 44755

CHARLAS FEMENINAS

Por Leonor M. de Cervera

Como mujer, como madre y como cubana he sentido verdadera alegría al saber que había sido indultada Mrs. Ruth Kinsey. Como mujer porque se ha hecho justicia a otra, como madre porque me identifico con esa otra que al fin va a disfrutar de la poca felicidad que la vida puede ofrecerle, pues tendrá a su lado a la hijita adorada por cuya posesión se expuso a terminar sus días entre las sombrías paredes de una cárcel, y como cubana porque han sido oídas las voces que demandaban piedad y justicia. ¡Cuánta satisfacción sentimos hoy todas las mujeres que pedimos el indulto para la madre desdichada que mató impulsada por el más grande y noble amor que se anida en el corazón femenino! ¡Qué grato es contribuir a que un semejante sea feliz! Esto lo sabe bien la brillante escritora y admirada compañera Mari Blanca Sabas Alomá, que como siempre lo es de toda noble causa, fué esta vez una valiente defensora de Mrs. Kinsey. Yo, coma Mari Blanca, me siento orgullosa de que las mujeres cubanas se interesen por todo aquello que afecte a la mujer, pues aunque aun hay algunas que todavía ven la vida a través del mismo prisma con que la veían nuestras antepasadas, y otras egoístas que sólo de ellas se preocupan, lo cierto es que la mayoría siente latir su corazón a impulsos del santo anhelo de liberar a la fémina de su humillante estado de incapacidad. Con el caso de Mrs. Kinsey ha quedado plenamente demostrado que nuestras compatriotas hacen suyos todos los problemas y todos los dolores femeninos.

Y así es como se labora en pos del triunfo de nuestros bellos ideales. Luchando en todo momento por y para la mujer, es como podremos llegar a conseguir la reivindicación de nuestro sexo logrando que al fin se nos concedan todos los derechos que nos corresponden como seres conscientes de sus actos, como ciudadanas de una nación civilizada, como, en fin, debe tenerlos la verdadera compañera del hombre.

Si todas las mujeres lucharan como Mari Blanca y otras más, que se interesan constantemente por nivelar civil, política, intelectual y económicamente a la mujer, ésta estaría más considerada.

Hasta ahora, sólo intelectualmente va alcanzando la igualdad en nuestro país, pues ya se le permite estudiar y ejercer una profesión. Pero económicamente no está considerada lo mismo, pues casi siempre gana ella la mitad de lo que gana un hombre a pesar de rendir el mismo trabajo. Esta es una de las mayores injusticias que se cometen con el sexo femenino y que las que aspiran a dignificar a éste deben impedir que se siga cometiendo. Civil y políticamente tampoco está la mujer a la altura del hombre, pues mientras éste goza de todas las prerrogativas que las leyes le conceden, aquélla tiene restringidos unos derechos y negados totalmente otros. ¿Y por qué no ha de disfrutar la mujer de los mismos derechos civiles y políticos que el hombre cuando ella es juzgada por las mismas leyes y se le obliga a cumplir sus deberes ciudadanos igual que a él?

Cuando la mujer comete un delito penado por el código, se la castiga igual que al hombre. ¿No acabamos de ver cómo la ley condenó a Mrs. Kinsey sin ninguna consideración a su sexo? ¿Que se la indultó después? ¿Y qué? También se indultan diariamente a verdaderos criminales pertenecientes al sexo masculino.

Y como ciudadana ¿se exime a la mujer del pago de contribuciones e impuestos? ¿No contribuye ella con el hombre a sostener el erario de la nación? ¿Por qué entonces se le niega el derecho de inmiscuirse en la vida pública de su país? ¿Qué no está preparada para ello? ¿Acaso lo están más los hombres? Precisamente en nuestra patria la mujer, en términos generales, está más instruida que el hombre. Y esto se puede comprobar en los Institutos y en la Universidad. La mujer tiene hoy verdadera sed de aprender y mientras los muchachos desatienden los libros por los deportes y los placeres, las muchachas dedican horas y horas al estudio y la lectura. Esto, como es natural, da por resultado que la mujer que estudia esté (y que no me arañen los **ellos**) más capacitada que muchos de sus compañeros, porque, además de los conocimientos inherentes a la profesión que van a ejercer, adquieren conocimientos generales que las hacen instruidas y cultas.

¿Por qué, pues, hemos de seguir rigiéndonos por anticuados códigos que niegan a la mujer indiscutibles derechos? ¿Y por qué la enorme injusticia de negarle a la cubana el derecho a elegir los gobernantes de la patria que ella ayudó a liberar? ¿Por qué impedirle que legisle si está capacitada para hacerlo?

A destruir todas estas injusticias se encaminan los esfuerzos de las mujeres que nos agrupamos bajo la bandera del verdadero feminismo, y por eso esperamos que cuando la mujer que trabaja se convenza de que nos interesamos sinceramente por su bienestar, venga llena de entusiasmo a engrosar las filas de las que nos esforzamos por que nuestras hermanas ocupen el lugar que les corresponde y que la despreocupada o egoísta acabará por abandonar su torre de oro, en la que no siempre encuentra la dicha soñada, para incorporarse a nosotras comprendiendo al fin, que lo que anhelamos es elevarnos a un plano superior.

Juzguen por la dulce satisfacción que han sentido ahora las que han contribuido a proporcionarle a Mrs. Kinsey la ventura de verse libre y la felicidad de tener junto a ella a la hija adorada, de las gratas emociones que les esperan el día que hayan logrado libertar a todas las mujeres de la cárcel en que prejuicios e injusticias las tienen encerradas. ¡Y son tantas las desdichadas que viven opresas en esa triste cárcel!

3 CANDIDATOS FIGURAN EN LA ARGENTINA

Los católicos brasileños empiezan las fiestas en homenaje a Cristo Redentor

BUENOS AIRES, octubre 3. (AP).—La campaña presidencial argentina comenzará oficialmente la semana próxima.

Se anticipa que el estado de sitio que ha prevalecido, se suspenderá durante el período de la campaña, para permitir la libre propagación de las ideas y no crear obstáculos a las elecciones del 11 de noviembre.

Hasta el día 8 de este mes se pueden hacer nominaciones, pero los principales candidatos han sido designados ya, entre ellos Marcelo T. de Alvear, representante del grupo personalista del partido radical del ex presidente Irigoyen. Los demás candidatos son el doctor Lisandro de la Torre, jefe de la coalición de la izquierda, y el general Agustín Justo, de la combinación derechista.

ANIVERSARIO DE LA REVOLUCION

RIO JANEIRO, octubre 3. (AP).—En todo Brasil se celebró hoy el primer aniversario de la revolución.

En el Teatro Municipal, el presidente Getulio Vargas pronunció un discurso, que llegó por medio de magna-voces al numeroso público que se había congregado frente al edificio, describiendo cuanto ha realizado la nación durante el año pasado y lo que espera del futuro.

INAUGURACION DE UN MONUMENTO AL REDENTOR EN BRASIL

RIO JANEIRO, octubre 3. (AP).—Los católicos inaugurarán mañana una importante semana de ceremonias que culminará el 11 de este mes con la dedicación de un monumento a Cristo Redentor en las alturas del monte Corcovado, que domina a la ciudad de Río Janeiro.

REANUDASE LA GUERRA ENTRE PISTOLEROS

Un contrabandista de licores fué muerto a tiros por un individuo de banda distinta

NUEVA YORK, octubre 3. (A. P.)—Se ha reanudado la guerra entre las facciones que se dedican al contrabando de licores en el Bronx. Uno de los pistoleros dió muerte a tiros a un individuo de otra banda que se dedicaba a la venta de licores, los cuales tenía almacenados en un establecimiento que, aparentemente, se dedicaba a proveer de gasolina a los automóviles.

La policía cree que el asesinado pertenezca a la banda de Ducth Schultz, suponiendo que el asesino proceda de la banda de Vicente Colli, por cuyo motivo se ha dado la orden a todas las estaciones de policía para que busquen a Colli y a sus dieciseis auxiliares, que se supone están en las cercanías de Nueva York.

El depósito de licores ha sido ocupado por los funcionarios federales y se hallaban ocultos esperando a que llegasen los asesinos cuando éstos lanzaron una bomba en el interior, la cual hizo explosión, pero no causó desgracias personales.

DESORDENES EN EL PUERTO DE BOSTON, HOY

Entre los obreros que están en huelga y los que trabajan se suscitó un serio disgusto

BOSTON, octubre 3. (AP).—Se han registrado serias refriegas entre los obreros de los muelles, que están en huelga, y los rompehuelgas de la raza de color. Las facciones rivales, armadas de cuchillos, bicheros y revólvers estuvieron a punto de acometerse cuando intervino la Policía, resultando varios heridos.

Las compañías navieras desean reducir los salarios dobles que pagan por las horas extraordinarias.

Durante su estancia en el Japón, tan distinto en civilización a nuestros países, los esposos Lindbergh manifestaron deseos de conocer el teatro nipón, e inmediatamente fueron invitados a ver una representación en el Teatro Kabuzika, uno de los mejores de la capital japonesa. En la presente fotografía aparecen Lindbergh y su esposa rodeados de los artistas de ambos sexos que tomaron parte en la función, caracterizados como se habían presentado en escena. Los Lindbergh—que son el tercero y cuarto contando desde la derecha—felicitaron efusivamente a los artistas y se retrataron con ellos.

LOS ANIMOS ESTAN EXCITADOS EN CHILE POR CAUSA DE LAS ELECCIONES QUE HABRA HOY EN LAS QUE CONTENDERAN MONTERO Y ALESSANDRI

Juan Esteban Montero

Arturo Alessandri

Ambos candidatos anuncian que tienen la seguridad más completa sobre su triunfo

SANTIAGO DE CHILE, octubre 4. (A. P.)— Los distintos partidos que tomarán parte mañana en las elecciones presidenciales se hacían esta noche acusaciones mutuas, viéndose obligadas las autoridades, con el fin de evitar posibles desórdenes, dada la excitación reinante, a mantener alerta a los dieciocho mil carabineros con que cuenta, los cuales tendrán a su cargo el mantenimiento del orden mañana.

El anuncio oficial dice que los colegios electorales están custodiados en todo el país y que las personas que violen la ley electoral serán castigadas duramente.

Juan Esteban Montero, candidato conservador, y el ex presidente Arturo Alessandri, radical, publicaron esta noche sendas notas en las cuales afirman estar seguros de la victoria.

Después de acusar a preeminentes miembros del partido de Montero de haber realizado intentos para «forzar la elección del candidato conservador, Alessandri agrega que «cueste lo que cueste», jamás lo permitirá ni el pueblo tampoco».

Los nacionalistas, que respaldan a Montero, contestaron con otro manifiesto, declarando: «No toleraremos a Alessandri».

Los observadores dicen que ven en estas manifestaciones una predicción de posibles desórdenes.

Los comunistas están divididos y probablemente la votación no será importante para ninguna de las dos facciones.

HA COMENZADO EL VUELO DEL JAPON A E. U.

Pangborn y Herndon han despegado en Samushiro, hoy, rumbo a EE. Unidos

SAMUSHIRO, Japón, octubre 4 (Domingo) (A. P.)— Clyde Pangborn y Hugh Herndon, pilotos norteamericanos, salieron a las 7:01 de la mañana de hoy, o sea las 5:01 de la tarde del sábado en la Habana, para efectuar un vuelo sin escalas sobre el Pacífico hasta los Estados Unidos.

Se proponen volar por lo menos hasta Seattle, cubriendo una distancia de 4.465 millas. Si la gasolina no se les agota para entonces seguirán a Salt Lake City, Utah, vía Wenatchee, Washington, y Boise, Idaho, con lo que el recorrido sería en este caso de 5.205 millas, batiendo el record mundial de distancia que es de 5.011 millas.

Si completan el vuelo a los Estados Unidos, los aviadores recibirán el premio de veinticinco mil pesos ofrecido por el periódico «Asahi».

Los pilotos no llevan chalecos salvavidas, radio ni botes de goma. Tampoco está equipado el aparato con pontones. Manifestaron antes de salir que en el caso de tener que descender en el mar, soltarán el aparejo de aterrizar, estando seguros de que el aeroplano se mantendrá a flote.

Si el avión logra desarrollar la velocidad media de ciento tres millas, los aviadores llegarán a Seattle en unas cuarenta horas.

ALLEN Y MOYLE SEGUIRAN HOY PARA TACOMA

FAIRBANKS, Alaska, octubre 3. (A. P.)— Cecil Allen y Don Moyle, aviadores californianos que fracasaron en su proyectado vuelo trasPacífico con escalas, saldrán al mediodía de mañana para Tacoma, Washington, vía White Horse, Yukon. Las condiciones del tiempo son favorables.

LOS AVIADORES AMERICANOS VUELAN A RAZON DE MENOS DE CIEN MILLAS

TOKIO, octubre 4 (domingo). (A. P.)— La estación de radio Ochiishi en Nemuro informa que Clude Pangborn y Hugh Herndon, que realizan un vuelo a los Estados Unidos, pasaron por el Cabo Frimo, a unas cien millas al nordeste de la playa de Samushiro, a las 8:12 de la mañana de hoy o sea las 6:12 de la tarde del sábado en la Habana.

Esto indica que los aviadores están volando a menos de cien millas pas hora.

UN AEROPLANO MISTERIOSO SOBRE ROMA

Este avión dejó caer sobre la ciudad unas proclamas en contra del Fascismo

ROMA, octubre 3. (A. P.)— Los aviones del ejército recorrían esta noche el territorio italiano en busca del aeroplano misterioso que voló muy bajo sobre el Puente de Garibaldi, uno de los del Tíber, y en el mismo centro de la ciudad, a las nueve de la noche, dejando caer numerosas hojas antifascistas dirigidas al rey Víctor Emmanuel y al pueblo italiano.

Las hojas se referían a la muerte del diputado Giacomo Matteoti, líder socialista, hace ocho años, y por la cual se hizo violentas acusaciones contra el partido fascista.

Muchas personas fueron atraídas por el ruido del aeroplano misterioso, el que descendió velozmente, lanzando cuando estaba más cerca de tierra sus millares de hojas.

La policía formó inmediatamente un cordón en redor del distrito, y recogió todas las circulares. Los fascistas no tardaron en organizar una manifestación al saber lo ocurrido. Numerosas personas en cuyo poder se encontró ejemplares del panfleto, fueron arrestadas.

Minutos después varios aviones del ejército buscaban al aeroplano desconocido, sin éxito hasta última hora de la noche.

El territorio extranjero más próximo al cual puede huir el aeroplano mencionado, es la isla de Córcega, francesa.

GESTIONAN LA CONFERENCIA SOBRE EL ORO

Lord Reading, Secretario de Estado inglés, conferenciará con Pierre Laval, en París

LORD READING CONFERENCIARA EN PARIS CON LAVAL

LONDRES, octubre 4. (Domingo) (A. P.)— En el Ministerio de Estado se anunció en la medianoche que Lord Reading, secretario de Estado del Gobierno nacional, irá a París el martes próximo con el propósito de discutir la «situación en general». Agrega el anuncio que la visita de Lord Reading se hace a instancias del primer ministro Laval y de los ministros Briand y Flandin, de Estado y Hacienda respectivamente, de Francia.

UNA CONFERENCIA SOBRE EL ORO

PARIS, octubre 4. (Domingo) (A. P.)— Los funcionarios del Gobierno nada han querido declarar en relación con la visita de Lord Reading, secretario de Estado británico a Francia, pero se dice que tratará con el primer ministro Laval, antes de que éste embarque para los Estados Unidos, acerca de la posibilidad de una conferencia sobre el oro y la unidad monetaria en general.

ESTADOS UNIDOS HACE PROPOSICIONES SOBRE EL DESARME

PARIS, octubre 3 (A. P.)— Noticias publicadas hoy en París dicen que los Estados Unidos han propuesto «particularmente» a los Gobiernos de París, Londres y Roma reducir su programa de armamentos un cincuenta por ciento con tal de que las tres naciones efectúen reducciones del veinticinco por ciento.

LOS LEGADOS QUE HA DEJADO SIR T. LIPTON

Dos de sus famosos yates han sido dejados por él para el Museo de Glasgow

LONDRES, octubre 3. (AP).—Anúnciase que los yates «Shamrock» y «Erin», del difunto Liptons, serán donados al museo de Glasgow. Los amigos del famoso deportista, se proponen establecer una sala destinada a exponer los trofeos ganados por Liptons durante su larga carrera deportista.

El periódico «Vening Standard» dice que según tiene entendido Lipton antes de morir dejó instrucciones para que se inscriban ambos yates en la Copa América, a cuyo efecto instituyó un fondo con ese propósito.

LONDRES, octubre 3. (AP).—Se ha decidido que los funerales de Lipton se celebren a las 2:30 de la tarde del miércoles de la semana próxima. El cadáver será inhumado en la necrópolis de Glasgow, a cuyo efecto será trasladado el mismo día desde esta capital.

PEQUEÑOS FABRICANTES MEJICANOS DE AZUCAR ACUSAN A LOS GRANDES

CIUDAD MEXICO, octubre 3. (A. P.)— Acusando a las grandes compañías azucareras de pretender eliminarlos del negocio, lo pequeños fabricantes de Jalisco, Michoacan, Colima y Veracruz han pedido protección a la Secretaría de Industria.

Los peticionarios dicen que las compañías están desarrollando una táctica arruinadora de precios bajos, y que si el Gobierno no pone fin a la maniobra de los grandes fabricantes, ellos tendrán que dejar de producir azúcar, lo que significará que el mercado quedará a merced de éstos, y que cincuenta mil familias se verán sin medios de subsistencia.

LOS JAPONESES BOMBARDEARON UNA CONCENTRACION CHINA Y OCUPARON, ADEMAS, A NEWCHANG

Sobre un cuartel chino los aviones japoneses dejaron caer 60 bombas

SHANGHAI, China, octubre 3. (AP).—El bombardeo de una concentración china al nordeste de Mukden, capital de la Manchuria, por los aeroplanos japoneses, y la ocupación por las tropas niponas de Newchwang ,se han anunciado hoy indicándose que el Japón no ha abandonado sus propósitos de extenderse por el Sur de la Manchuria.

La agencia Reuter dice que sesenta bombas se dejaron caer sobre un cuartel chino en Paishan-Chengtse, a unas cien millas de Mukden, que ha dejado de ser la capital oficial desde su ocupación por los japoneses.

Las noticias chinas informan que los bombardeados eran soldados chinos. Las informaciones japonesas les dan el calificativo de bandidos. La Reuter se refiere a ellos designándolos «tropas chinas» en número de 6,000 hombres y agrega que hubo 200 bajas.

El bombardeo ha sido una represalia, al parecer, contra el tiroteo chino que derribó recientemente un aeroplano japonés.

La expedición que ocupó a Newchwang, centro comercial de la Manchuria, se explica por los japoneses como necesario en vista de «propagarse el bandidaje» por el Sur de la Manchuria. Las autoridades chinas dicen que los japoneses son responsables de tales condiciones, porque la confusión que ha causado su ocupación ha destruido la maquinaria que mantenía el gobierno para conservar el orden.

Todos los relatos convienen en que el Sur de la Manchuria está plagado de grupos dedicados al bandolerismo.

Los periódicos chinos publican numerosas informaciones, las cuales no han sido confirmadas, relativas a que los japoneses apoyan los movimientos separatistas de manchues y mongoles.

V. K. Wellington Joo, ex primer ministro bajo el régimen prenacionalista en Pekín salió esta mañana de Nankin en aeroplano para Peiping después de haber celebrado una serie de conferencias con los funcionarios nacionalistas. Se ha anunciado que llevaba instrucciones de Chiang para persuadir al Gobierno de Nankin a que entrara en negociaciones con el Japón para algún arreglo en la Manchuria que permita a Chang regresar a Mukden.

El Gobierno chino se ha negado hasta ahora a negociar directamente con el Japón, pidiendo la mediación de la Liga de las Naciones.

DEL PROBLEMA LIBERAL EN LA GRAN BRETAÑA

La actitud asumida por los liberales crea serio conflicto a R. Mac Donald

LONDRES, octubre 3. (AP).—Los liberales infligieron esta noche un terrible golpe a las esperanzas del primer ministro Ramsay MacDonald de mantener el presente Gobierno nacional en el caso de celebrarse elecciones generales.

En una runión de los comités ejecutivos de las tres organizaciones liberales más importantes, se aprobó una resolución condenando el plan de celebrar elecciones este mes y reafirmando vigorosamente la creencia liberal en el librecambio.

Este acuerdo, adoptado por una parte importante de los liberales, viene a aumentar la magnitud de la tarea de MacDonald para reconciliar las diferencias entre sus presentes sostenedores, que incluye a conservadores que quieren aranceles y elecciones en este mes y liberales que rechazan una cosa y otra.

Para los comentadores políticos la celebración de las elecciones es una cosa inevitable. Sin embargo no se atreven a hacer vaticinios acerca de la fórmula que pueda hallar Mac Donald para satisfacer a liberales y conservadores.

La situación, en una palabra, es de tal confusión como apenas se ha registrado igual en la historia política británica.

Mr. MacDonald salió de Londres esta mañana para el campo. Antes de partir celebró una audiencia con el Rey en el Palacio de Buckingham, dándole a conocer los detalles del problema del Gobierno. Declaró que presentará su candidatura a la reelección por Seaham Harbor, donde el partido laborista le ha repudiado, si los jefes laboristas le invitan oficial o extraoficialmente, a ser un candidato.

TRABAJOS FORZADOS A LOS QUE ATENTARON A LA VIDA DEL REY ZOG

RIED, Austria, octubre 3. (A. P.)—Nadk Gjeloshi y Aziz Kami, albaneses, fueron condenados hoy a tres años de trabajos forzados por haber intentado asesinar al rey Zog de Albania, el 20 de febrero en Viena, y por la muerte del ayudante del rey, comandante Lash Topollaj. El rey Zog fué objeto de un atentado en los momentos en que salía del Teatro de la Opera de Viena.

TOPICOS MUNDIALES

POR SCRUTATEUR

—COMO SE DECLARAN LOS INGLESES.
—LA POETISA LUISA LABE.
—CASI DEL MISMO GENERO.

Según un periódico de Londres los ingleses son tímidos para declararse, y á este propósito cuenta casos chistosos.

Un muchacho corto de genio llevaba varios meses intentando vencer su timidez para hacer su temida declaración, hasta que por fín un día encontró a su adorado tormento sentada junto al fuego haciendo media, y con un hermoso gato echado a sus pies. Al cabo de un largo rato de doloroso silencio, el pretendiente tuvo una inspiración, y cogiendo al gato en brazos empezo a pasarle la mano por el lomo diciendo:

Tony, pregunta a Mary si quiere casarse conmigo.

—Tony—añadió prontamente la joven llena de rubor responde a Johny que sí.

Hasta los viudos con toda su experiencia de las mujeres, no siempre encuentran tan fácil la declaración. Cuando el profesor Haldane hubo elegido sucesora para su difunta esposa, en vez de decirla algo, arregló la casa, renovó el mobiliario e invitó a la señora a visitar el nido que había preparado para ella sin decirle una palabra. La señora se quedó encantada.

—Es perfecto todo—exclamó con entusiasmo la visitante.

—No, no—balbuceo el profesor aprovechando la ocasión.

—No es perfecto ni puede serlo mientras le falte una cosa.

—¿Qué cosa le falta?—preguto Miss Fane con afectada inocencia.

El profesor cogió el sombrero y se dirigió a la puerta diciendo:

—No es perfecto, ni puede serlo hasta que tenga... ¡un aparador!

El pobre señor había perdido el valor en el último momento.

Mas para pretendiente ingenioso, ninguno como cierto individuo tímido, que después de intentar inútilmente declararse personalmente tuvo la feliz idea de regalar a la dama un fonógrafo con varios cilindros, y júzguese de la confusión y acaso la alegría de la señora, cuando al empezar a funcionar el aparato, una de las veces oyó una voz conocida que, con tono apasionado, la pedía la mano de esposa. Ignoramos cómo enviaría la respuesta, pero si puede asegurarse que fué satisfactoria.

Sir Alejandro Duff Gordon se las arregló de otro modo para declararse a su amada Miss Austin.

—¿No sabe usted—la preguntó—que la gente dice que nos vamos a casar?—y añadió tartamudeando:—¿Vamos a hacer' que sea cierto lo que dicen?

Y la dama entró en la conspiración.

Nació en Lyon en 1536. Su padre, encontrándole grandes condiciones para los estudios literarios, hizóle dar una educación de las más sólidas. Luego vióse que la niña reunía a las condiciones dichas la belleza física.

Luisa Charley inspiró grandes pasiones. Pero valiente y afecta a la aventura, a los diez y seis años partió con el ejército del Delfín. Ante Perpiñan cubrióse de gloria y mereció el nombre de «Capitán Loys».

El capitán Loys no iba a tardar, no obstante, en abandonar la daga y la espada por amor hacia un caballero. La joven cedió a la constancia de su pretendiente y lo siguió a Lyon, donde no tardó en perderlo. Buscó entonces la muchacha consuelo en el estudio. De entonces data su comedia «Debate de la locura y del amor». Luego, entre los que se ofrecían a consolarla, escogio a un caballero muy rico, llamado Ennemond Perrin, de ahí su sobrenombre «La Bella Cordelera».

Ya rica, tuvo un salón que frecuentaron asiduamente los artistas, los poetas y los señores de la época. Una posición tan brillante no iba a dejar de excitar la envidia. Y cuando Luisa Labé perdió, en 1565, a su segundo esposo, la maledicencia y la calumnia se desencadenaron contra ella.

Luisa Labé dejó versos agradables. Su primer volumen, aparecido en 1555, lo dedicó a Clemente de Burges.

La leyenda, más que la historia, continúa diciendo muchas cosas de aquella mujer de belleza doble, de alma heroica y de vibraciones aventureras. Pero lo cierto es que Luisa Labé ha sido y seguirá siendo procedente indiscutible de lo que puede una mujer, aun en épocas en que el feminismo no existía.

¿Por qué esta mujer, esta poetisa no ha sido todavía protagonista de una obra de teatro o de una gran novela más sonora y pintoresca que otras que se refieren a mujeres de variada actividad?

La poetisa murió a los cuarenta y cuatro años, en plena belleza que incendiaba corazones.

El señor se detiene a curiosear en los libros expuestos bajo las arcadas del Odeón. Coge un volumen, que resulta ser la «Vida de las abejas», de Mauricio Maeterlinck.

Yo quisiera—dice al dependiente de la librería—algo en este género, pero que serefiera a las vacas.

ESTADO DE ANIMO

(Por GASTON MORA)

Una revista publica un artículo titulado: "Inquietud universal", en el que se lee lo siguiente: "Se teme a la muerte porque es "lo desconocido". Porque es "la región inexplorada de donde no ha vuelto ningún viajero", como dijo **Shakespeare;** porque "es el reino de la sombra", como decían los antiguos. "Lo desconocido" amedrenta. Sin embargo, es tal la inquietud moral que ahora prevalece en el mundo, que los hombres, impulsados por mil pasiones e intereses, corren hacia "lo desconocido". Esta marcha hacia "lo desconocido" no es de estos últimos tiempos. Hace ya muchos años que la advirtió economista y sociólogo tan penetrante como **Ch. Gide,** quien, en una de sus obras, dice lo que se reproduce a continuación: "Nuestras ocupaciones, sobre todo en las sociedades modernas, y nuestra educación, nos obligan a mirar sin cesar al porvenir. Así vemos a los sabios tratando de penetrar en los secretos de los tiempos futuros; a los políticos cuidándose del mañana; a los hombres de negocios lanzándose a las especulaciones; a los simples comerciantes preocupándose de los vencimientos de fin de mes y del inventario de fin de año; todos, a nuestra vez, aunque en mayor o menor grado, estamos familiarizados con la idea de "lo desconocido" **y lo hacemos entrar en nuestros cálculos".** ¿Cómo explicar este impulso que lleva a los hombres a "lo desconocido"? Ciertamente se nota inquietud, sobresalto, en nuestra civilización archi-intelectual. Este estado de ánimo, ¿será propio de toda civilización que ha llegado a un máximum de intensidad? Ha dicho el ilustre historiador y profesor **Seignobos** "que la felicidad depende más bien del contento interior que de las ventajas exteriores". Nunca ha habido, como en estos nuestros tiempos, mayor acopio, mayor abundancia de bienes materiales, de "ventajas exteriores", pero nunca ha habido, tampoco, como ahora, mayor miseria. "En el grado más alto y profundo", que diría el gran Heredia, se dan en nuestra civilización todas las magnificencias de la riqueza y todos los horrores de la miseria". En "Monde", de París, se dice que, en la actualidad, "la desocupación" afecta **directamente** a treinta millones de seres humanos, e **indirectamente** a muchos más". "Esto, exclama, influye sobre la vida política general". De tal modo influye sobre ella, que la inquietud económica, la preocupación "del mañana", embarga a todas las clases sociales".

No puede haber "contento interior", esa dicha interna de que habla el consabido profesor, cuando los hombres carecen de lo que él llama "ventajas exteriores", esto es, bienestar económico. Millones de seres humanos sin pan, sin albergue, andrajosos, en medio de todos los esplendores de la civilización, es el sombrío espectáculo que ahora se presencia en casi todos los países. Este **pauperismo** aterrador es el que impele a los hombres a lanzarse a "lo desconocido", porque "lo conocido" no puede ser peor. Lo más importante para el hombre es asegurarse la subsistencia. Primero es "vivir"—**"primum est vivere"**—decía la vieja filosofía. En todo negocio importante de la vida, dice un pensador inglés citado por **William James**—hay que arriesgar algún salto en la obscuridad. Y la obscuridad es "lo desconocido". Es absurdo el refrán que dice "que vale más lo malo conocido que lo bueno por conocer". Esto no es más que una frase **huera.** No habría ningún progreso si los hombres se inmovilizasen, se estancasen, en "lo malo conocido" creyendo que vale más que "lo bueno por conocer". La vida humana no es otra cosa que una lucha constante que libra el hombre con el fin de mejorar sus condiciones de existencia. Va hacia **"lo desconocido"** porque es progresista, porque su divisa es esta: **"Semper ascendens". El** espíritu humano, en su incesante **y** misteriosa evolución, parte de lo que ya conoce a lo desconocido. Porque "lo desconocido" le parece que contiene lo que anhela; lo mejor.

DOS MINISTROS TURCOS VISITAN A GRECIA CON SU CARACTER OFICIAL

ATENAS, octubre 3. (A. P.)—El primer ministro Ismet Bajá y el ministro de Estado Tewfik Rushdi Bey, de Turquía ,llegaron hoy a El Pireo, para hacer una visita oficial.

Los visitantes fueron recibidos en el desembarcadero por el primer ministro Venizelos, y se trasladaron en automóviles a Atenas, por una carretera adornada con las banderas turcas y griegas. Una vez en esta capital comenzó una serie de fiestas sociales y oficiales que durarán hasta el martes.

Su ANUNCIO en el DIARIO, llegará DONDE V d. QUIERA QUE LLEGUE

M.E.C.D. 2016

PRECIO 5 CENTAVOS

MIEMBRO de The Associated Press. Esta queda autorizada para usar nuestros servicios y noticias de información.

Hilo directo con New York

DIARIO DE LA MARINA

EDICION CIRCUNSTANCIAL DE LA TARDE

El DIARIO DE LA MARINA es el periódico más antiguo de Cuba. Fué fundado en el año mil ochocientos treinta y dos

Servicios especiales de España

PRECIO 5 CENTAVOS

AÑO XCIX.—NUMERO 253 ACOGIDO A LA FRANQUICIA POSTAL LA HABANA, DOMINGO, 4 DE OCTUBRE DE 1931.—SANTOS FRANCISCO DE ASIS Y AUREA TIEMPO PARA HOY: VARIABLE EJEMPLAR: 5 CENTAVOS

EL JEFE DEL ESTADO VISITO AL PRESIDENTE DEL SUPREMO PARA HABLARLE DEL REAJUSTE JUDICIAL

LA REORGANIZACION DEL P. JUDICIAL LA HARA EL CONGRESO POR UNA LEY

El plan será propuesto por el Supremo y enviado al Congreso en un Mensaje del Ejecutivo

Realizado el reajuste en el presupuesto de las diversas dependencias del Poder Ejecutivo—con su secuela de excedencias y rebaja de consignaciones—va a acometerse ahora ahora los presupuestos fijos del Poder Legislativo y del Poder Judicial. Respecto al primero serán las Cámaras las que acometan la empresa, medito en el presente

(Sigue en la página DOS)

Semanerias

Por GUSTAVO ROBREÑO

ES máxima antañona y bien sabida que el «mal de muchos es consuelo de tontos» pero no está demás recordársela a los diez mil empleados del Estado que, recientemente, han sido cesanteados de un plumazo (o de un **maquinazo**, para hablar con más propiedad, puesto que ya la pluma tan sólo la usan los **buches** que no tienen maquinita y de ahí el canto popular: «Buche y pluma ná má») para que vayan consolándose, como tontos, al fin, pues bien lo fueron al creer, no solamente que iban a ser respetados en sus puestos, si no que se les restituiría el sueldo primitivo apesar de la crisis que, como todos sabemos, es «mundial».

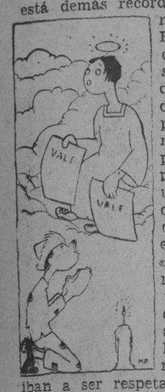

Y hablo aquí del «mal de muchos» por que los seissientos mil «sin trabajo», cuya triste situación han creído resolver nuestros estadistas, aumentando la lista en diez mil desocupados, hay que agregar, ahora, los quinientos obreros despedidos de la fábrica «El Siboney» y los correspondiente a la manufactura de tabacos «La Gloria Cubana», que acaba de cerrar sus puertas por falta de pedidos y cuyos operarios puede decirse que han pasado, en un santiamén, de «La Gloria» al «infierno».

Por que, en rigor, no puede dársele otro nombre a esta isla del Diablo en que nos hallamos, condenados, no ya a trabajos forzados, sino a lo que es peor todavía: a vagancia forzosa, sin rancho.

Así como así, era esa la única «gloria cubana» que quedaba en pié.

Menos mal si para alivio de la aflictiva situación que a todos nos envuelve (aun a los que no hemos sido cesanteados o **excedenteados**) el Congreso se decide a aprobar el proyecto del Representante Pastor del Río, consistente en la emisión de «vales» de la República, por valor de veinte millones de pesos, con cuyos vales los cesantes de ahora y los que hayan de serlo más tarde, una vez repuestos en sus cargos, podrán adquirir víveres, pagar la casa, etc., etc.

Dado que, en el citado proyecto, se consigna como obligatoria su admisión con la principal garantía de la República, cabe el temor que los bodegueros, sin faltar a la ley, pinten los frijoles en un papel a sus clientes, como «mercancía cangeable».

Es este el único inconveniente que le encuentro al proyecto **pastoril**, pero, por lo demás, no creo que nada se oponga a que Cuba legisle interiormente con respeto a sus signos fiduciarios» y así como Inglaterra, Suecia, Noruega y Dinamarca han suprimido el patrón oro, sustituyéndolo por otro de menos valor, bien podemos nosotros establecer el patrón «vale» para reemplazar el oro que, en realidad, nunca fué nuestro patrón, pues, como todos saben, la **patrona de Cuba** ha sido, hasta ahora, la **Virgen del Cobre**, y como ésta también nos ha dejado de su mano, nadie podrá tacharnos de infieles o de ingratos, si en busca de un patrocinio más eficiente, nos encomendamos, con el mayor fervor, a Santa Papeleta Fiduciaria, a Nuestra Señora de los Vales o al Divino Pastor del Río.

LA REFORMA CONSTITUCIONAL OCUPARA LA ATENCION DEL SENADO DURANTE LA SEMANA QUE DARA COMIENZO MAÑANA

Si el Senado Acepta lo que Aprobó la Cám. el Proyecto irá Directo a la Gaceta

Semana de grandes actividades esta que mañana se inicia en el ala derecha del Capitolio. El Senado tiene ante sí el problema de la Reforma Constitucional que apasiona en grado sumo a casi todos los senadores, unos partidargios de que se apruebe el proyecto tal cual llegó de la Cámara o con muy ligeras variaciones y otros dispuestos a reñir

(Sigue en la página DOS)

HERIDO EN UN TIROTEO EN MARIANAO

Francisco Bequé, el audaz malhechor que se batió a tiros hoy en Marianao con varios Guarda-Jurados, a uno de los cuales desarmó, y con numerosos vecinos que le hicieron más de treinta disparos, siendo, al fin herido de gravedad.

ESPECTACULAR TIROTEO EN EL QUE FUE HERIDO UN CELEBERRIMO HAMPON

Acababa de robar en casa del Director de Telégrafos. Logró desarmar a un guardia-jurado

Los vecinos del reparto Almendares vivieron esta mañana horas de verdadera zozobra, por numerosas detonaciones que partían de la esquina de 9 y 18. Las detonaciones terminaron al ser herido uno de los protagonistas del hecho, el que resultó gravemente herido.

DESARMO A UN GUARDAJURADO

Esta mañana el guarda jurado del

(Sigue en la página DOS)

EL SENADO Y LA REFORMA

LA semana que mañana comienza ha de ser de grandes actividades senatoriales en relación con el proyecto de reformas de la Constitución, que aprobara la Cámara en fecha próxima. Asegúrase que, en breve plazo, el Senado habrá dado cima a su labor en este sentido y que pronto será una realidad la enmienda de la Carta, acerca de la cual tanto se ha hablado en estos últimos meses, para augurar grandes cambios próximos en nuestra vida política.

El aporte de los senadores a la reforma—según afirman los que se dicen estar bien enterados—contribuirá a mejorar la iniciativa de la Cámara. La obra que se va a acometer es de gran responsabilidad.

Se le ha dicho al pueblo, un día tras otra, por las figuras más destacadas del Gobierno y del Parlamento, que enmendada la Constitución—para prever males futuros y remediar cuitas pre-

(Continúa en la página DOS)

Nuevos Escándalos Municipales en New York Comentados en el N. Y. Evening Post

Los políticos han conseguido el nombramiento de 12 jueces para que sirvan a su negocio

NUEVA YORK, octubre 4. (SE).—Lejos de considerarse derrotados a consecuencia de las enérgicas y sostenidas investigaciones que vienen practicando el juez Seabury ayudado por un grupo respetable de fiscales y por orden del gobernador Roosevelt, los políticos de la ciudad con-

(Continúa en la página DOS)

Se Sigue Haciendo Gestiones Para Obtener la Libertad de los Obreros que Están Presos

Muchas colectividades apoyan la labor de la Confederación. Elecciones de los Viveristas

La Confederación Nacional Obrera de Cuba continúa sus gestiones tendientes a lograr la libertad de los distintos elementos obreros. Con esta finalidad se encuentran trabajando activamente distintas comisiones nombradas al efecto.

En la Secretaría de dicho organismo se han recibido numerosas comunicaciones de colectividades obreras de la Habana y del interior de la República, solidarizándose con las labores que se vienen efectuando.

ELECCIONES

El próximo día 10 celebrarán elecciones los afiliados al Sindicato Unión de Viveristas del Puerto de la Habana. El acto—si consigue la debida autorización de las autoridades—se efectuará en el local social de la colectividad en el vecino pueblo de Casa Blanca.

PROBLEMA DE LOS CESANTES EN S. DE CUBA

El Gobernador Barceló tratará con el Presidente también sobre la Asociación de Cafetaleros

Para mañana tiene señalada audiencia con el Presidente de la República el Gobernador de Oriente, señor José Rafael Barceló, que desde ayer, se halla en la Habana.

Se asegura al repórter que el Gobernador Barceló trae en cartera, además de los correspondientes asuntos políticos de sus aspiraciones, los mil y un problemas de sus amigos cesanteados en el último reajuste. Tratará, pues, con el general Machado de estas cuestiones anunciadas y de la política administrativa de la región bajo su gobierno.

Otro asunto, que embarga en estos momentos la atención del gobernante oriental, es la consecución de la franquicia telegráfica y postal que tenía, hasta ha poco, la Aso-

(Sigue en la página DOS)

Ultimas noticias de la serie SPORTS en las páginas 5 y 6

El «Florida»

Procedente de Key West llegó ayer tarde a última hora el vapor americano «Florida», que trajo carga general y pasajeros.

Surgirá Pronto la Solución al Problema Planteado a "El Mundo", El País" e "Información" por los que Estiman "Irrisorio" un Haber Diario de $6.38

Los jornales y las condiciones de trabajo en nuestros diarios no pueden ser más satisfactorios

La huelga existente en los talleres de nuestros colegas «El Mundo», «El País» e «Información», aun que continúa, hoy en el mismo estado de ayer, dada la forma drástica en que fué decretada, será solucionada rápidamente y muy en breve reanudarán su publicación los periódicos referidos.

Ha causado una sorpresa general saber que la asociación de linotipistas haya decretado un paro de esta naturaleza por conceptuar «pequeño y mísero» un jornal de $6.38 diarios por siete horas de trabajo, trabajando además sólo seis días a la semana. En los actuales momentos donde son tantos los cubanos que a pesar de todos sus esfuerzos no pueden conseguir llevar a su casa lo necesario para las más elementales necesidades de la vida, no se concibe cómo algunos directores obreros pudieron considerar pequeño un jornal que para el resto de la población cubana parece cosa de cuentos de hadas.

Las condiciones de trabajo, tanto de los tipógrafos como de los linotipistas, en los periódicos de la Habana no pueden ser mejores. La jornada es sólo de ocho horas para los que trabajan de día y de siete horas para los que laboran de noche. Tienen todos, lo mismo unos que otros, un día de descanso a la semana y trabajo garantizado todo el año, es decir que no hay aquello de trabajar sólo unos pocos días a la semana o al mes. Con trabajo corrido, en condiciones absolutamente lógicas y con jornales muy superior a lo que gana cualquier obrero en las otras industrias cubanas y más elevados, inclusive, que los sueldos que hoy disfrutan la mayoría de los profesionales, muy supe-

(Sigue en la página DOS)

Persiste el Buen Tiempo en el Territorio Nacional

Nota del mediodía del domingo: Mitad oriental de los Estados Unidos, hacia el este por Atlántico, hay buen tiempo con barómetro alto y también en el Golfo de México excepto en el extremo noroeste.

En el Mar Caribe es normal en la mitad oriental y ligeramente baja en la occidental con tiempo bueno.

Pronóstico para el lunes: Buen tiempo en general, excepto algunos chubascos y nublados diseminados por el territorio, vientos flojos a brisote, del nordeste al sur.

Observatorio Nacional.

LOS SEPELIOS A PIE ESTAN PROHIBIDOS

Sanidad dicta una circular y recuerda a los Alcaldes deben sufragar los gastos de pobres

Para conocimiento general de los jefes locales de Sanidad de la República, el director de Sanidad, con vista de las constantes preguntas que le vienen haciendo sobre el particular, ha dictado una Circular llamándoles la atención de que deben

(Sigue en la página DOS)

El Secretario de Sanidad Trata de Mitigar la Miseria y Dolor en los Hogares de los Cesantes

Ha tomado una relación de todos y de sus necesidades a fin de resolver pronto este problema

Un gesto de nobleza tuvo ayer señor Secretario de Sanidad, doctor Rodríguez Barahona, con el cual él, político avezado, hombre de mundo, se ha captado muchas simpatías en el Departamento.

EL DIARIO DE LA MARINA, en su edición de ayer publicó que el Jefe de la Sanidad Cubana al llevar a cabo el reajuste presupuestal que se le había ordenado, no se había fijado en nombres, sino en las plazas que tenía que suprimir. Le llamamos la atención de que reinaba gran malestar **por** la forma en que se había hecho el tal reajuste.

Ayer el Dr. Barahona comisionó a la señorita Caridad Coello, Inspectora Jefe de Creches y Asilos y a nuestro compañero en la prensa, señor Serafín García, para que, en un automóvil de la Secretaría visitara la residencia de todos y cada uno de los obreros cuya cesantía había firmado.

CUADROS DE MISERIA

Los cuadros que presenciaron la señorita Coello y nuestro compañero García puede concebirlos el lector. Miseria, hambre, niños raquíticos, esqueléticos, sin haber ingerido un bocado de alimento desde hacía más de dos días—hay que

(Sigue en la página DOS)

Bajo la Cúpula Dorada

Dis aliter visum

Os ofrezco enseguida el discurso que sin variación ninguna florece en todos los labios legislativos:

—Hay que hacer algo; no podemos continuar cruzados de brazos mientras el país tiene puestas sus esperanzas en la solución que el Congreso ha de prestarle al problema económico del momento...

Núñez Portuondo improvisó una tarde, en la Jefatura de Despacho, este hermoso poema. Un senador le puso música y desde entonces la bella canción módula en todas las gargantas. No hay rincón del Capitolio donde deje de repetirse

Aletea entre las paletas de los ventiladores; se prende a la punta del minutero de los 99 relojes eléctricos que allí apresuran las horas; teclea con las maquinitas de escribir; sopla con la brisa en los jardines; resuena en la amplia y dorada nave de los «pasos perdidos»; borbotea en el chorro de agua fría que sale de las pilillas...

En el balconcillo de la Cúpula, los congresistas que trepan hasta aquel elevado sitio buscando aire, se dice confidencialmente.

—Hay que hacer algo; no podemos continuar cruzados de brazos...

Pero el señor Núñez Portuondo que escribió el poema se duele de que no acompañe la acción a la cantinela.

Por lo que a él respecta ha formulado un programa que comprende un programa de 16 leyes. ¡Un poema de 16 cantos, señores!

Pero ¿qué?

—Cuántos legisladores se interesaron ya en el asunto? Una parte nada mas del Parlamento. Aquellos que han medido la trascendendencia de las soluciones que Núñez Portuondo propone a cada uno de los problemas que las circunstancias han planteado al país.

Y el señor Núñez Portuondo va y viene con su poema, cada uno de cuyos cantos es un voluminoso infolio. Va y viene con ellos dentro de la cartera de cuero repleta, hinchada hasta reventar.

Con ella—que es de severo color oscuro bajo la axila penetra al despacho de la Jefatura donde el señor Morales chupa su tabaco sempiterno, sonríe, calla y hace leves gestos con la cabeza...

Núñez Portuondo abre, solemne, su carpeta de cuero. Extrae

(Sigue en la página DOS)

Los Sueldos del Alcalde, del Mayor de la Ciudad y de los Comisionados del Distrito Central Serán Reajustados por el Congreso de la República

La Cámara de Representantes, tan pronto resuelva su problema de reajuste, abordará la reducción los haberes a los altos Jefes del Distrito, que fueran todos fijados por el Congreso mismo

Todavía anoche no había noticias ciertas sobre la sesión de mañana en la Cámara.

Los representantes ignoran si mañana se reunirán, como se ha venido anunciando, en asamblea pública, para conocer la lectura del Mensaje del Ejecutivo que debe llegar en las primeras horas de la tarde.

En caso de que efectivamente, el mensaje en que se solicita del Congreso medidas de reajuste en los presupuestos fijos del Poder Legislativo y del Poder Judicial, se reciba en la Cámara, se citará entonces para el martes o miércoles de la misma semana que comienza mañana.

La lectura de ese documento se hará en asamblea pública, pero en seguida los representantes celebrarán una sesión secreta que se prolongará bastante.

Terminada aquélla, se retornará a la apertura de las tribunas y entonces se procederá al nombramiento de una Comisión en la que estarán representados liberales, conservadores y populares.

(Sigue en la página DOS)

JORNALES QUE OFRECIERON PAGAR LAS EMPRESAS PERIODISTICAS A SUS OBREROS Y QUE ESTOS NO HAN ACEPTADO

LAS Empresas «El Mundo», «El País» e «Información» ofrecieron fijar para sus obreros los siguientes jornales:

Linotipistas. Por siete horas de trabajo al día, los que trabajan de noche, semana de seis días, $6.38 diarios.

Cajistas. Iguales condiciones, $4.00 diarios.

A los linotipistas que trabajan de día, ocho horas de trabajo diarias, seis días de trabajo a la semana, $5.66 diarios. Cajistas, iguales condiciones, $3.83 diarios.

Las asociaciones de tipógrafos y linotipistas no han aceptado estos jornales. Por este motivo se decretó la huelga en los colegas referidos.

¡Todavía hay quien en Cuba conceptúa ínfimo un jornal de $6.38 por siete horas de trabajo al día!

En el Conflicto del Transporte Intervendrá una Comisión de la Unión de Fabricantes de Tabacos

Se estrecha la solidaridad de los gremios tabacaleros. Hay esperanza de hallar solución

Con motivo del reajuste de los jornales y sueldos en la Industria Tabacalera, las Sociedades Obreras afectadas han venido sosteniendo una intensa agitación en sus sectores desde el mes de Marzo, en que la Unión de Fabricantes, dió a conocer las necesidades que forzosamente le obligaban a tomar tal medida en defensa de la Industria.

LA SOLIDARIDAD DE LOS GREMIOS TABACALEROS

Dice un adagio que «no hay mal que por bien no venga» y esto pu-

(Sigue en la página DOS)

EN APOYO A LA CANDIDATURA DE J. PEDROSO

Fué electa la Directiva del Comité de Arroyo Apolo para hacer la propaganda nacional

Los amigos políticos del doctor Jacinto Pedroso, que defienden su aspiración a candidato a la presidencia de la República por el Partido Conservador, celebraron anoche una reunión en Arroyo Apolo, bajo la presidencia del señor Carlos Argüelles Quirós y actuando de secretario el señor Marcos Torriente. Después de un cambio de impresiones, fué electo la siguiente directiva:

Presidente: doctor José J. Tremols; vice: señor Jesús Piedrahita; secretario, señor Raúl Iglesias; vice, señor José Jiménez Rodríguez; tesorero, señor Armando Iglesias; vice señor Ramón Susarte. Y vocales todos los presentes.

Antes fué aprobada la siguiente moción:

«Los que suscribimos, electores de este barrio y simpatizadores con las doctrinas políticas que sustenta el Partido Conservador Nacional, sometemos a la consideración de los aquí reunidos la siguiente

MOCION.

Primero: Es de todos conocido, el proyecto de reforma a la Constitución de la República, aprobado ya por la Cámara de Representantes, y que en breve lo sería por el

(Sigue en la página DOS)

SE HA DISPUESTO QUE EL INSTITUTO DEL CANCER NO INTERRUMPA SUS LABORES

Profundo malestar causó en la Habana y en toda la República, la supresión del Instituto del Cáncer, establecido en terrenos del Hospital Nacional «General Calixto García», y el cual fué inaugurado recientemente.

Siguiendo indicaciones del Jefe del Estado, y en atención a la importancia que en el orden internacional representa dicho Instituto, el doctor Rodríguez Barahona ha resuelto que continúe funcionando como hasta el presente, con un crédito de su propia consignación, de acuerdo con las necesidades del mismo.

CON PERMANGANATO UNA MUJER QUISO MATARSE, Y SE ENCUENTRA GRAVE

Margot Rodríguez, avecindada en la calle de Pila número 8, fué asistida en el Hospital de Emergencias por el doctor San Pedro, de graves síntomas de intoxicación por la ingestión de varias pastillas de permanganato.

Declaró la joven Rodríguez que trató de suicidarse por encontrarse aburrida de la vida.

MENOR HERIDO AL CAERSE

El menor de cinco años de edad, Julio Peláez, domiciliado en la calle de Bruzón esquina a la de Pozos Dulces, fué asistido en Emergencias por el doctor Gronlier, de graves contusiones en las regiones mentoniana y labial, con una herida en el incisivo superior que sufrió al caerse en su domicilio casualmente.

NO SE CELEBRO EN LA CAMARA LA REUNION ANUNCIADA PARA TRATAR DE LA SITUACION DE LOS CONGRESISTAS PRESOS

Para la tarde de ayer, había sido convocada una reunión por la Comisión Primera de la Cámara, con objeto de conocer la ponencia del señor Valalón, sobre la situación en que se encuentran varios miembros de este Cuerpo Colegislador, que guardan prisión por cuestiones políticas.

No obstante, dicha reunión no llegó a efectuarse por falta de quorum.

Se Evitará Todo Gasto a las Madres Pobres que Opten por los Premios de la Maternidad

No tendrán que pagar fotografía ni los certificados de inscripción. Venta de carbón en las bodegas

La crisis económica por que atraviesa el país ha hecho concebir al doctor López del Valle, presidente del Jurado Nacional de los Concursos de Maternidad e Infancia, la idea de evitarle todos los gastos posibles a las madres pobres que presenten a sus hijos a optar por los premios de 1931 a 1932.

(Sigue en la página DOS)

LOS PROBLEMAS SOBRE EL CENSO

Han quedado resuelto los de Holquín, P. Padre y C. de Avila

A propósito del problema que surgió entre los términos de Puerto Padre y Holguín, con motivo de la jurisdicción a que pertenecían las cuatro mil personas inscriptas radicadas en los pueblos de Cañada de Melones, San Agustín y San Andrés, asunto sobre el cual adoptó acuerdo la Junta Nacional del Censo en su última sesión como informáramos, ha quedado resuelto y además el Director designó a un Ingeniero para que levantara los planos de uno y otro término municipales, así como que el Fiscal de la Audiencia de Oriente informe con vista de la superposición de los planos referidos en su oportunidad.

OTROS DISTRITOS EN MARIANAO

Con la toma de posesión de Eutimio de Armas, recientemente nombrado en sustitución del señor Jorge Ameye que dimitiera, ha quedado normalizada la labor de enumeración de dicho término, pues teniendo en cuenta la extensión territo-

(Continúa en la página DOS)

SE LESIONO AL CAERSE

En la casa de socorro de Marianao fué asistido de una lesión menos grave en la nariz, el señor José Torres González, de la Habana, de 48 años, albañil y vecino de Marianao, que se causó casualmente al resbalar y caer al bajarse del tranvía que lo conducía a su domicilio.

Un Joven Sonámbulo Abrió la Puerta de su Cuarto, Dormido, y se Arrojó de una Gran Altura

Se partió el brazo. Desde muy temprana edad padecía del mal de caminar dormido en su casa

El joven pinareño Manuel Barroso Alonso, es un dependiente del almacén de tabaco en rama de J. B. Díaz y Compañía, establecido en Prado 125, en los bajos del Centro Vasco. Más que joven, podemos decir que es un niño, pues a pesar de casi la mayoría de edad, su cuerpo

(Continúa en la página DOS)

UNA INTOXICADA DECLARO QUE SE HABIA EQUIVOCADO AL TOMAR UNA MEDICINA

Esta tarde fué conducida en muy grave estado al Hospital de Emergencia la joven Amelia García, de 22 años, vecina de Aguiar 92, la cual presentaba síntomas de envenenamiento, siendo asistida por el Dr. Buzzi.

Se ha Diferido la Fecha Para la Inauguración del Monumento al Soldado Libertador Chino

Habíase señalado para el día 10 de los corrientes. El luto que guardan millares de familias chinas por las recientes inundaciones del país, determinaron aplazar el referido acto

Proyecto de monumento al Soldado Libertador chino.

El Monumento al Soldado Libertador Chino, no será inaugurado ya, según fuera señalado, el día diez de los corrientes, la fecha de feliz recordación para el pueblo de Cuba.

Apresuradamente, en la aristocrática y silenciosa barriada del Vedado, calle de L esquina a 15, se están verificando los trabajos para la erección del Monumento al Soldado Libertador Chino.

(Sigue en la página DOS)

"Los Empleados de los Omnibus Deberán ser Uniformados, "Dice el Comisionado Dr. R. Moragas

En una capital como la Habana los empleados de vehículos de servicio público deben vestir correctamente. Se estudiará la reglamentación de todos los servicios de transportes urbanos

El joven doctor Rafael Moragas, comisionado en el Consejo Deliberativo por la Cámara de Representantes, está dedicando en estos momentos preferente atención a conocer todo cuanto se relaciona con el funcionamiento de las empresas dedicadas en la Habana al servicio de Omnibus para pasajeros. Aspira el doctor Moragas a proponer a sus compañeros una reglamentación acabada en lo que a este servicio se refiere.

Este comisionado ha dicho en reciente sesión del Consejo, que la Comisión Nacional del Tránsito, crea-

(Sigue en la página DOS)

M.E.C.D. 2016

DIARIO DE LA MARINA

FUNDADO EN 1832

Dirigido hasta 1919 por D. Nicolás Rivero y Muñiz.

OFICINAS: HABANA, PRADO 103.—NEW YORK: 516 FIFTH AVE.

Editado por la Cía. DIARIO DE LA MARINA (S. A.) cuyo programa consiste en la defensa de los intereses generales y permanentes de la Nación cubana, de los especiales de la Colonia española establecida en la misma y de la unión y armonía entre los diversos elementos que conviven en el país.
—Art. 1o. de los Estatutos.

TELEFONOS DEL DIARIO

Dirección	A-4151
Administración	M-7911
Audiotria	
Compras	
Secretaría, Administración	M-3522
Anuncios	A-2425
Clasificados y Talleres	A-8323
Quejas y Suscripciones	A-3785
Distribución y Máquinas	A-3785
Redacción	M-7913
Jefe Información	A-3205
Sports	M-7912

PRECIOS DE SUSCRIPCION AL «DIARIO DE LA MARINA»

Habana y Provincias

Mes	$ 1.60
Trimestre	$ 4.20
Semestre	$ 8.00
Año	$ 15.00

Extranjero

Trimestre	$ 6.00
Semestre	$ 9.50
Año	$ 18.00

Edición Dominical (Para el extranjero solamente)

Semestre	$ 3.00
Año	$ 5.00

La Reforma...

Continuación de la primera página

ardua batalla por introducir en el mismo modificaciones de índole radical.

Entre estos últimos está el senador Viriato Gutiérrez, quien como ya en nuestra segunda edición de ayer indicamos se propone defender el régimen colegiado del Uruguay frente al semi-parlamentario aprobado por la Cámara y que fué lo que acordó la comisión bi-cameral de los 35 en cuya comisión formaban parte por mitad representantes y senadores.

Desde luego y como ya también hemos anunciado puede predecirse con toda seguridad que algunas modificaciones serán introducidas en el proyecto original. La importancia de las mismas no puede saberse en estos momentos, pues depende de múltiples y diversas causas. Lo que sí puede asegurarse es que el Senado discutirá ampliamente el problema, que la reforma no será votada tal cual con criterio imperativo, sino que artículo por artículo merecerá la atención de los padres de la patria.

Todo esto permite al mismo tiempo suponer que esta labor no será obra de un día ni quizás de una semana, por lo que no es probable que hasta mediados de mes vuelva el proyecto a la Cámara. Cuando esto suceda ¿aceptará la Cámara las modificaciones del Senado sin discusión o no? En el primer caso el proyecto sería ya definitivo e iría directamente a la Gaceta, pues como no se trata de una ley, sino de una reforma de nuestra Carta Fundamental no necesita la sanción del Poder Ejecutivo, quien tiene que concretarse a ordenado su inserción en la Gaceta para que sea la Asamblea Constituyente la que convocada dentro de seis meses le imparta su aprobación o desaprobación.

Si la Cámara por el contrario no acepta totalmente las modificaciones que el Senado le imponga, es necesario entonces designar una comisión interparlamentaria mixta compuesta por senadores y representantes para que ésta sea la que poniéndose de acuerdo presente nuevamente a los dos cuerpos colegisladores el proyecto definitivo y que a su vez tienen que aprobar los mismos sin poderle ya establecer enmiendas de ninguna clase.

Promete ser muy interesante la semana que mañana comienza en el Senado de la República.

La Reorganización..

Continuación de la PRIMERA página

de preocupaciones entre el personal de ambos cuerpos colegisladores. También será necesaria la gestión congresional para rebajar los gastos judiciales, mas se le ha confiado que fije la pauta, para reajustar éstos, al Tribunal Supremo, conocedor de las necesidades de la Administración de Justicia y que es el que puede innovar sin causar daños a su ordinario funcionamiento.

El Presidente de la República hizo la tarde del viernes una visita, en su casa particular, al presidente del Tribunal Supremo doctor Juan Gutiérrez Quirós—su antiguo amigo y comprovinciano—y le confió el encargo de que fuera él, con los magistrados que integran la Sala de Gobierno de dicho Tribunal, los que estudiarán la reducción del presupuesto fijo del Poder Judicial.

Ayer sábado, en horas de la mañana, se reunió dicha Sala de Gobierno, y se tomaron los primeros acuerdos en relación con el reajuste, los cuales han de ser objeto de otros cambios de impresiones por dichos magistrados.

4 EL REAJUSTE JUDICIAL

Guárdase absoluta reserva acerca de lo que en la reunión referida se trató y es una incógnita todo lo referente a la rebaja judicial. Los rumores son contradictorios. Mientras unos afirman que habrá supresión de plazas, otros aseguran que los sueldos serán reducidos.

Sin embargo, noticias confidenciales que tenemos nos permiten asegurar que se habla con insistencia de que la rebaja sea una consecuencia de la reorganización de la Administración de Justicia.

A ese efecto se habla de que la Audiencia de la Habana y quiza la de Santiago de Cuba conserven su categoría de Audiencia de primera y que todas las de las otras provincias pasen a ser de segunda.

Hasta hace doce años los Juzgados Correccionales de la Habana tenían categoría de Juzgados de segunda y por una ley del Congreso fueron equiparados a los de Primera Instancia e Instrucción, es decir de primera pasaron a ser Juzgado. Se insiste en decir que los Correccionales habaneros tornarán a su antigua condición.

Muchos Juzgados de reciente creación serán, asimismo, suprimidos, entre los cuales puede que figuren algunos de la capital.

Lo que sí se puede afirmar es que los diversos Juzgados del interior de la República, que en fecha mas o menos recientes, fueron elevados de categoría, verán éstas reducidas.

ESTA SEMANA

En la semana que mañana empieza tendrá la Sala de Gobierno del Tribunal Supremo hecha la reorganización de la Administración de Justicia y el Presidente de la República enviará al Congreso un mensaje solicitando su aprobación por la Cámara.

Surgirá Pronto...

Continuación de la PRIMERA página

riores también a los de cualquier empleado, pues ¿quién hay en Cuba que por una labor de ocho horas diarias pueda percibir en los actuales momentos un jornal de $6.38 o un sueldo semanal equivalente de $38 o sean, $170.00 al mes? Pues esto fué lo que las empresas de «El Mundo», «El País» e «Información» ofrecieron a sus tipotipistas y que éstos no aceptaron, decretando el paro general y lanzando a la inactividad con su secuela de hambre y miseria a todos los que en la industria periodística trabajan y de ella viven.

Los obreros no pueden estar conformes con esta actuación

Es tan absurdo este proceder de los directores del actual movimiento en los talleres de nuestros colegas que es absolutamente imposible que los propios obreros interesados estén conformes con actuación tan impropia en los actuales y críticos momentos, por lo que es lógico suponer que en breve puedan los periódicos referidos normalizar su vida habitual.

Las empresas de «El Mundo», «El País» e «Información» ofrecen los jornales ya referidos a todos los obreros que allí quieran laborar. El trabajo en dichas empresas es constante, año corrido; la labor sólo de ocho horas diarias (si se trabaja por la noche, sólo siete horas). En estas condiciones es de suponer que el conflicto se termine en seguida y reanuden rápidamente su publicación los estimados colegas.

Que si hay algunos locos o ilusos incapaces de comprender la enorme suerte que significa encontrar, en estos momentos, trabajo en las insuperables condiciones indicadas, no es posible que por culpa de ellos, muy pocos por cierto, se pierdan diariamente miles y miles de pesos para la economía nacional y pasen necesidad cientos de hombres que no están ni pueden estar conformes con un proceder de esta naturaleza.

Los Sepelios a...

(Continuación de la PRIMERA)

hacer cumplir el Artículo 265 de las Ordenanzas Sanitarias que trata sobre el enterramiento de pobres de solemnidad.

El referido artículo dice clara y terminantemente que los jefes locales deben prohibir los sepelios a pie en aquellos Términos donde exista aunque esa una sola casa de pompas fúnebres, y si la persona a inhumar es pobre de solemnidad, debe llamarse la atención del alcalde municipal para que sufrague los gastos.

CONCESION PROVISIONAL

La Secretaría de Sanidad ha concedido autorización provisional para hacer obligatorio el servicio del acueducto de los repartos Jacomino y Rocafort, sin que por ello se entienda que se deben clausurar las otras fuentes de abastecimiento público que ya existen; y aquella autorización, siempre y cuando el acueducto de Regla abastezca al acueducto como se ha comprometido.

TERMINADO EL REAJUSTE

Durante toda la noche anterior continuó trabajando en sus oficinas el personal del Despacho del señor secretario de Sanidad, terminando ya de confeccionar el reajuste presupuestado acordado en reciente Consejo de Secretarios.

Los Sueldos...

(Continuación de la PRIMERA)

Dicha Comisión tiene el encargo de proceder al reajuste de los gastos de la Cámara.

Todo hace pensar que sin declararse una sola cesantía, los empleados serán reajustados en un 25 por ciento de sus haberes.

En idéntica proporción sufrirán la poda los señores representantes.

Serán reajustados los Comisionados del Distrito Central

Siguiendo la línea de conducta adoptada por el Estado al revisar sus actuales presupuestos, el Distrito Central se dispone a reajustar los haberes de sus empleados en proporción de un quince, un diez y un cinco por ciento.

Pero resulta que los comisionados al Distrito, que vienen a desempeñar las funciones de los antiguos concejales, aun cuando no sin producto de la elección popular, sino de la libre designación del Ejecutivo están en el mismo caso que el alcalde y que el Mayor de la Ciudad respecto del reajuste.

Ni el alcalde, ni el Mayor, ni los comisionados pueden sufrir alteración alguna en sus haberes.

Tal medida no es de la facultad del Consejo Deliberativo, sino del Congreso de la República, toda vez que fué por una Ley del Congreso por la que se le fijó sus sueldos al alcalde, al Mayor y a los comisionados.

Ante ese hecho la Cámara se propone abordar la cuestión una vez, inmediatamente, que resuelva su problema de reajuste.

Y así, en la semana que mañana se inicia, la Cámara acordará rebajar las asignaciones de las autoridades máximas del Distrito Central en un 25 por ciento y en otro 25 por ciento en todo otro gasto de representación.

Aprobada la Ley pasará en seguida al Senado donde será aprobada también, sin la menor enmienda.

En Apoyo a la...

Continuación de la primera página

Senado, a virtud del cual habrá elecciones presidenciales el próximo año de 1932, por cuya razón, el Partido Conservador debe prepararse para presentar a la consideración del cuerpo electoral un candidato que reúna las condiciones de solvencia moral, económica, amor a la democracia, respeto a las leyes y que se encuentre identificado con las necesidades del pueblo cubano en general y con las de los afiliados al Partido Conservador en particular, para que pueda salir triunfante en la lucha comicial próxima, y una vez electo, llevar a la práctica con capacidad y talento, el programa que se le ofrezca al pueblo.

Segundo: Estudiadas aquellas figuras que dentro del Partido Conservador pueden llamarse presidenciables, estimamos, que de manera muy destacada luce la del doctor Jacinto Pedroso y Hernández, abogado preeminente, financiero de honestos procedimientos y sólidos prestigios, clubman distinguido, propietario de intereses cuantiosos, hacendado independiente, y político militante dentro del Partido Conservador desde hace tiempo, y que ocupa actualmente la Vice Presidencia del Comité Ejecutivo del Partido en la provincia de Matanzas, y que a estas consideraciones reúne, además, la de ser un hombre de sólida cultura, preclaro talento y amante decidido del bienestar de su patria.

POR TANTO:

Pedimos que los aquí reunidos, proclamemos la candidatura presidencial del doctor Jacinto Pedroso y Hernández dentro del Partido Conservador Nacional para la presidencia de la República, por reunir las condiciones que dejamos apuntadas, a cuyo efecto constituyamos un Comité de Propaganda para que realice la labor política necesaria tendente a que en su día, la Asamblea Nacional haga la proclamación necesaria.

Habana, Arroyo Apolo, octubre 3 de 1931.

(f.) Marcos Torriente; Dr. José J. Tremols; J. Piedrahita; Ramón Suzarte; C. Delgado; Franco J. Tremols; Raúl Iglesias; Fernando Iglesias Soto; A. Rubio.

Se Evitará...

Continuación de la PRIMERA página

Nos dijo ayer el viejo higienista que probablemente este año las madres no tendrán que pagar los certificados de inscripción del Registro Civil, los retratos necesarios para el expediente que se les inicie, sellos del timbre nacional, etc. Espera obtener éxito en las gestiones que a tal efecto viene realizando con otras autoridades. También trata de que no les irrogue gastos los medios de transporte a que se vean obligadas a realizar.

Terminó diciéndonos que ya ha recibido numerosas cartas de familias pudientes de esta capital en las que le aseguran mantendrán los premios particulares en metálico, como en años anteriores, así como informes de distintos Jefes Locales de Sanidad dando cuenta de que el comercio y la clase pudiente de sus respectivos términos cooperarán al mayor éxito de los Concursos Locales, reinando por tanto alegría entre las madres pobres.

LA VENTA DE CARBON EN SAQUITOS

El Director de Sanidad con motivo de una pregunta hecha por el Jefe Local de Caimito de Guayabal ha informado que está autorizada la venta de carbón en los establecimientos de víveres y puestos de frutas, siempre que sea en saquitos de papel, herméticamente cerrados, sin contacto ninguno con los alimentos.

A GUANAJAY

El Jefe Local de Sanidad de Santiago de Cuba ha informado que el Juez Correccional de la ciudad ha ordenado la reclusión en la Escuela Reformatoria de Guanajay de los menores José Odio y Rafael Palacio.

EL DOCTOR PEREZ LOPEZ SILVERO

Con motivo de celebrar hoy su fiesta onomástica el popular Jefe Local de Sanidad de la Habana, doctor Francisco Pérez y López Silvero, recibió ayer numerosas demostraciones de afecto y simpatía por parte de sus empleados y de todos los elementos que trabajan en la Secretaría.

Los Problemas...

Continuación de la PRIMERA página

rial del vecino municipio y en el que antes funcionaban 28 distritos de enumeración, se han aumentado a 58, por disposición de la Dirección del Censo.

MAS DE 500 COMUNICACIONES

Se han recibido, entre reportes diarios, notas confidenciales, etc., más de quinietas comunicaciones.

RESUELTO EL PROBLEMA DE CIEGO DE AVILA

Se recordará que el DIARIO informó, documentadamente sobre el problema que desde el inicio del empadronamiento en el término de Ciego de Avila, hubo de surgir entre el Inspector Provincial señor Pedro Marco y el Alcalde Municipal señor Gerardo Maidique, con relación a los trabajos de enumeración.

Ayer visitó al Director del Censo el Alcalde señor Maidique, conferenciando con aquel cerca de una hora. Cuando el señor Maidique salió del despacho del Ingeniero Masses, a preguntas nuestras dijo que todo había sido resuelto ya satisfactoriamente.

En iguales sentidos se nos informó por el propio Director de dicha dependencia.

TOTALES DEL DISTRITO CENTRAL

En octubre primero debidamente chequeadas por las distintas secciones en que se divide el Censo en que concierne a cédulas y personas inscriptas, en el Distrito Central han sido enumeradas 24.607 personas, de las cuales son electores y se les han despachado cédulas, 3,569.

GENER

el cigarro perfecto.

GENER No. 1
GENER No. 10
PRESIDENTES
EXTRA-FUERTES
MONTERREYES
GRAND-LUXE

"Los Empleados...

Continuación de la PRIMERA página

da por los altos poderes de la Nación, no puede oponerse a que se legisle de manera clara en asunto tan importante como este del servicio de Omnibus, en los actuales días como de primer orden en la vida de la Ciudad.

A este respecto nos ha dicho el doctor Moragas, que su petición de datos al Ejecutivo del Distrito Central para que se le demuestre en qué forma se conceden los permisos o concesiones para líneas de Onmibus, no tuvo otro objeto que documentarse en debida forma para después proponer la reglamentacion correspondiente.

Esta petición de datos fué vetada por el Alcalde, seguramente sin tener en cuenta la alta finalidad ciudadana que se persigue con la reglamentación precisa del servicio de Omnibus, pues se hace necesario que a más de constituir un medio rápido de transporte para los vecinos de la Habana, lo sea también de seguridad personal y de confort.

Entiende el doctor Moragas, que los Omnibus, aunque pertenezcan a distintas empresas, deben de ser un tipo similar, diferenciándose de color, según los barrios a donde rindan sus itinerarios respectivos. El personal que trabaje en los Omnibus o guaguas, debe de vestir correctamente, con uniformes determinados por el Consejo Deliberativo, haciéndose responsable a las empresas de que sus empleados vistan bien, en armonía con el progreso de la Capital.

Para todas estas cosas es que el doctor Moragas, se interesa por la remisión de los datos que pidió al Alcalde, y que éste se negó a remitir alegando que la moción era improcedente.

Pero en atención al propósito que persigue, el doctor Moragas ha de reiterar en una de las próximas sesiones del Consejo su petición de datos, en la seguridad de que, primero sus compañeros y después el Alcalde, han de comprender la justa finalidad que persigue.

Expectacular...

Continuación de la PRIMERA página

reparto Nicanor del Campo, nombrado Luis E. Tiant, observó cómo un sujeto salía de la casa sita en 9 y 18, en el Reparto Almendares, con un bulto en la mano, y al hacérsele sospechoso, le dió el alto; lejos de rendirse el sujeto en cuestión atacó al agente de la autoridad, entablándose una lucha en la que logró desarmar aquél al último, esgrimiendo el revólver de reglamento y disparando contra Tiant, que salvó la vida milagrosamente.

INTERVIEN MAS GUARDA JURADOS

Hubiera muerto Tiant a manos del malhechor si no hubieran intervenido los también guarda juardos Antonio Molina, del mismo reparto, y Félix Acosta, de La Tropical, quienes cruzaron sus disparos con el desalmado, el que se batió en retirada, cargando el arma que tenía en sus manos y disparando en todas direcciones.

SE GENERALIZA EL TIROTEO

Fueron tan numerosas las balas cruzadas y pusieron tal nota de ardor bélico en los vecinos, que varios de ellos salieron de sus casas armados de revólvers, y al percatarse de lo que ocurría esgrimieron aquéllos y dispararon también contra el matón al que, al fin, debelaron, hiriéndolo en la región costal derecha, gravemente.

EL JUZGADO ACTUA

Se dió aviso al juez de instrucción doctor Cowley, quien se constituyó en el lugar del hecho, con el secretario León, iniciando las diligencias.

El herido, que resultó nombrarse Francisco Bequé González, de veintiseis años, residente en Avenida de Columbia y Santa Rosa, fué identificado como un sujeto de pésimos antecedentes, bravucón y pendenciero, quien había de concurrir precisamente ayer al Juzgado Correccional de Marianao en juicio que se le sigue por lesiones a su mujer.

RECONOCIDO Y TRASLADADO

También se constituyó en el Centro de Socorro, a donde fué trasladado Bequé, el doctor La Torre, quien certificó su estado de grave y dispuso su remisión a la Sala Gálvez del Hospital Calixto García, para ser sometido a intervención quirúrgica. Bequé, a las horas en que escribimos estas líneas, está sumamente grave.

NINGUN VECINO HERIDO

Fué realmente providencial el que no resultara herido ningún vecino de los que intervinieron en la refriega, así como tampoco los guarda jurados. A todos toma declaración en estos momentos el doctor Cowley, quien después se trasladará al Hospital Calixto García, para llenar igual requisito con Bequé.

Hasta ahora no se ha podido determinar quién hiriera a Bequé, pues no ha sido posible extraerle el proyectil.

PROPIEDAD DEL DIRECTOR DE TELEGRAFOS

El doctor Cowley ha podido comprobar que el bulto que llevaba Bequé al salir de la casa 9 y 18 es de la propiedad del señor Enrique Elizaga, director de Telégrafos, al que también se ha citado para que preste declaración, así como también lo será Francisco Pérez, domiciliado en la citada casa.

Un Joven...

Continuación de la PRIMERA página

delgado y recogido y su cara limpia de todo adítamento le presta la frescura de unos doce años.

No vendría Barroso a nuestras columnas tan sólo por la descripción que de él hemos hecho, pero sí ha de venir por el hecho de que el muchacho es sonámbulo desde su más tierna edad. Allá en su rincón hogareño, donde tiene amante madre y queridas hermanas, más de una vez la alarma cundió en la familia, cuando a media noche y en la madrugada se levantaba Manuel de su modesta cama y después de recorrer toda la casa, semidesnudo salía a la calle, como si fuera en pleno día, a hacer vida corriente por las solitarias calles, casi en traje de Adán.

Debido a las estrecheces del hogar, la madre consintió en que Manuel viniera para la Habana a buscar el pan diario y a poco de llegar obtuvo el empleo que hoy tiene. Bueno y trabajador. Manuel se ha sabido captar las simpatías de sus compañeros y jefes en el almacén y aparte de ganar lo suficiente para cubrir sus más perentorias necesidades, goza dos veces al mes de asueto dominical.

Anoche, como de costumbre, Manuel y los demás empleados y dependientes se acostaron en una habitación que para la dependencia existe en el edificio, al fondo del Centro Vasco, altos del almacén de tabaco. Delante de la habitación hay un balconcillo que cae sobre el techo de un apartamento, que a su vez da al corredor del fondo del edificio.

Manuel se acostó como en sus mejores días, a eso de las diez de la noche y como a las cuatro de la mañana despertó presa de agudos dolores, pero no en su cama, sino en el suelo del corredor, frente a los servicios sanitarios.

Presa de pánico, corrió escaleras arriba y entró al cuarto de dormir, tras de abrir la pueta del mismo a empujones, donde despertó a sus compañeros, quienes inmediatamente procedieron a ver lo que le ocurría.

Explicó Manuel en breves palabras lo que le había pasado, es decir, lo que sabía ,pues sólo se había dado cuenta de que se había acostado como todos los demás y había despertado tres metros más abajo, en posición poco muelle y con horribles dolores en el brazo izquierdo.

Se explicó todo: en su sonambulismo, Manuel se había levantado, había abierto la puerta lateral de la habitación donde dormía y ya en el balconcillo se había arrojado al corredor, tres metros más abajo. Y se comprobó ello por cuanto la única puerta del cuarto no había sido abierta por dentro.

Fué trasladado por la mañana temprano a la Quinta del Centro de Dependientes, donde el doctor Menéndez le asistió, calificando de grave su estado: tiene el brazo partido en dos partes, junto a la muñeca.

Nuevo...

Continuación de la PRIMERA página

tinúan haciendo de las suyas y últimamente han aterrorizado la opinión pública con algunos nombramientos de jueces.

Los republicanos y los demócratas, protegidos por sus respectivas y poderosas organizaciones políticas, de común acuerdo, han determinado el nombramiento de doce nuevos jueces para ocupar sillas en la Corte Suprema, segundo distrito judicial, y uno de los juzgados estará a cargo del hijo de John McCooey, el cacique demócrata de la metrópoli. Este joven sólo cuenta 32 años de edad y carece absolutamente de la experiencia para ocupar tan alta magistratura. Los republicanos en cambio colocan entre otros a un tal Maier Steinbrink—político de profesión y hasta hace poco el cacique republicano en el distrito de Brooklyn—en otro de los altos puestos jurídicos.

Comentando sobre estos nombramientos el «New York Evening Post» dice:

Las dos maquinarias políticas siempre listas a inclinarse, han dicho: AL RIGHT, usted me da un McCooey y yo le daré un Steinbrink. El público pierde, como de costumbre, cuando pierde la justicia».

Al alcalde Walker se le citará pronto para que explique ciertos errores de su contabilista. Se le ha ordenado comparacer ante la comisión investigadora para que enseñe los libros.

Al político-veterinario Doyle se le llamará nuevamente para que diga con quién se repartió los $2.000,000 de soborno que recibió de manos de una o varias compañías de buques marítimos a cambio de concesiones para muelles.

Durante los últimos días se vienen escuchando historias espeluznantes en boca de un exsargento de policía que, entre otras cosas, ha dado cuenta de la muerte de dos individuos en un club demócrata, defunciones que nunca fueron registradas por la Policía. El mismo informador hace descripciones de las orgías que ocurren en dichos clubs y de las fabulosas sumas colectadas por los políticos a cambio de permitir juegos prohibidos en los mismos establecimientos. Se citarán pronto los anteriores jefes de policía de la ciudad, McLaughlin y Gover Whelan.

En el Conflicto...

Continuación de la PRIMERA página

diera aplicarse a lo ocurrido en los sectores obreros de la industria tabacalera. Hace años que entre las coletividades del giro del tabaco, han venido suscitándose, aproximaciones de solidaridad, pero éstas en muchas ocasiones acusaron dificultades para formar un verdadero frente solidario. Y en esta ocasión comprendiendo todas las entidades la necesidad que tenían de constituir el frente único, formaron éste, y puede decirse, que de la actuación llevada a cabo, ha surgido la verdadera solidaridad. Y todas las colectividades se reunieron previamente para trazarse una línea de conducta, y la siguieron hasta el fin, haciendo causa propia la defensa de todas y cada una de las entidades que figuran en la Industria. Y todas las representaciones de los Gremios, obreros, estuvieron acordes en defender a las obreras Despalilladoras, para que la lesión a los intereses de éstas fuera la mas pequeña posible, y lo consiguieron de tal modo, que la primitiva proposición de 5 centavos de rebaja por manojo, se ha logrado verla reducida a 1 centavo. Se vió a los representantes de los Gremios que tomando el promedio de sus jornales resultan más pequeños, contribuir que obtuvieran un mínimo de rebaja aquéllos que representaban a Sociedades cuyo promedio de jornales es mayor. Es decir que no tuvieran egoismo, que han demostrado una verdadera solidaridad. Esta se hizo patente también, con el acuerdo de que ninguno de los Gremios que resolviera su situación, primeramente, diera la sanción de su problema a los fabricantes, hasta que todos hubieran llegado a un acuerdo con los Industriales. Están contestes todos los obreros en afirmar, que si es cierto que perdieron un tanto por ciento en sus jornales, colectivamente han logrado que cristalizara de modo efectivo, la solidaridad perseguida durante muchos años.

UN INCIDENTE

Cuando ya se vislumbraba la solución del conflicto a que se vieron expuestos los Gremios Obreros de la Industria Tabacalera, un pequeño incidente, ocurrido en el tren de carros de la Vda. de Méndez, que controla en su mayor parte el transporte del tabaco, vino a enredar la madeja, constituyendo un peligro. Consiste éste en que estando la Unión de Obreros del Transporte de carga, vinculada a las colectividades obreras de la industria ,y muy especialmente a la Unión de Dependientes del Ramo del Tabaco, ésta se vió precisada a prestarle su apoyo, y por ende, que pudiera contar con el apoyo de los demás, lo cual significaba que las Sociedades de la Industria que habían logrado resolver su conflicto, tuvieran acaso que ir a una huelga forzosa, en defensa de la Unión de Obreros del Transporte de Carga.

SE AGRAVA EL INCIDENTE

El pequeño incidente que dejamos mencionado, se agravó con la actitud adoptada por el Presidente del Trust Tabacalero, al despedir a los dependientes que cumpliendo el acuerdo de su colectividad, se negaron a descargar el material que para la fábrica de cigarros «El Siboney» era conducido por carretoneros no pertenecientes a la Unión de Transporte, despidiendo en forma violenta también, a los obreros y obreras cigarreras que trabajaban en dicha fábrica.

Y el conflicto, irremediablemente, tenía que alcanzar a otros talleres, así del Trust como independientes, al presentársele el mismo problema.

INTRANSIGENCIA

La solución del conflicto se ha presentado difícil por la actitud adoptada por el Presidente del Trust, al dar cuenta en una carta, y con tono agrio, forma en él desusada, a la Unión de Obreros del Tabaco, en contestación a las peticiones de esta colectividad, carta que vió la luz en las columnas de «El País» la que dió motivo a una contestación de la Unión de Dependientes en refutación de aquélla, como publicamos ayer el Presidente del Trust ha enviado otra comunicación de tono más afectuoso, en la forma, pero sosteniendo los puntos de vista de la primera, lo que demuestra que el Trust parece estar más dispuesto a provocar un conflicto que a tratar de que éste se solucione, y así lo juzgan los obreros, al ver que en la Unión de Fabricantes, Mr. Houston trató de evitar la ingerencia que sus compañeros le brindaban, manifestando que ése conflicto lo podía resolver solo sin que interviniera la Unión de Fabricantes en el mismo.

¿CONVENDRA UN MOVIMIENTO DE HUELGA AL TRUST?

Esta interrogación se la hacen los obreros al ver que Mr. Houston quería operar libremente por su cuenta, y piensan que cómo ha sucedido en otras situaciones, el Trust con sus poderosos recursos de producción industrial, pudiera tener en almacén, mercancías elaboradas, para servir a sus clientes, aunque sus fábricas llegaran a paralizarse; y piensan si le convendría esta paralización, para no llevar a cabo rebajas de personal o llegar hasta el cierre de algún taller, ofreciendole el conflicto, una ocasión propicia para sus combinaciones industriales.

UNA COMISION DE FABRICANTES

Con muy buen acierto, la Unión de Fabricantes, parece que ha tenido la visión de las consecuencias que pudiera traer un conflicto en estos momentos en que tantos esfuerzos realizaron ellos y los Gremios Obreros, para evitar el conflicto del reajuste, logrando que los trabajadores aceptaran el sacrificio que supone la merma de sus sueldos y jornales, y para conjurar éste nuevo contratiempo llamaron la atención de Mr. Houston, de que siendo el lema de la Unión de Fabricantes, todos para uno, y uno para todos, debía nombrarse una Comisión, siguiendo la norma que habían tenido en los últimos problemas, de común acuerdo, nombrando las Comisiones que fueron necesarias para actuar en cada asunto, y que en ésta oportunidad debían seguir igual conducta con el señor Houston, ayudándole aunque él creyera que no los necesitaba, a resolver la situación, y al efecto, convinieron en nombrar una Comisión para que medie en el conflicto, y éste se resuelva en armonía.

Sabemos que algunos fabricantes que tienen materiales en distintos lugares, para no verse envueltos en igual conflicto que el Trust, han demorado el transporte de dicho material, en espera de que la Comisión designada logre resolver el conflicto. Los que no tienen compromisos con la casa de la Vda de Méndez, están haciendo sus operaciones con los trenes de carros y camiones que han aceptado las bases de la Unión de Obreros del Transporte de carga.

Los Fabricantes esperan como resultado de la Comisión nombrada, que éste conflicto que entraña un gran trastorno si la madeja se enreda más, pueda ser resuelto en el término de dos o tres días, evitando con ello las consecuencias que todo conflicto trae aparejadas, ya que de éstas luchas se puede decir como de todas las batallas de la vida, que se sabe cómo empiezan y no cómo pueden terminar.

Bajo la Cúpula...

Continuación de la PRIMERA página

uno a uno los proyectos; los exhibe a los compañeros. Estos los miran y remiran, los leen atentamente, los aprueban, piden copias y murmuran:

—Magníficos.

Luego agregan:

—Hay que hacer algo, no podemos continuar cruzados de brazos mientras el país tiene puestas sus esperanzas en la solución que el Congreso ha de prestarle al problema económico del momento.

Núñez Portuondo torna a enfundar sus infolios. No se desalienta porque es joven y batallador, entusiasta, inteligente y está bien inspirado.

Y echando el brazo a su carpeta se adhiere a ella y echa a andar.

Va diciendo:

—Banco de Emisión, Reglamentación del Juego, Modificación de la Ley de Desahucio, alargando los términos para los lanzamientos, Rebaja de Alquileres, Cocinas Económicas, Castigos de los Trust, Seguro de los Sin Trabajo, Supresión del Impuesto del Uno y medio por ciento.. Un poema de diez y seis cantos. Es la solución. La llevo conmigo. Ya vendrán, ya vendrán..

Los legisladores que como el señor Núñez anhelan también la urgente solución se preguntan: ¿Cuándo?

Y en la Cúpula, en los Pasos Perdidos, en la pilila del agua fría, en los jardines, en la punta del minutero de los relojes oís decir:

—Hay que hacer algo; no podemos continuar cruzados de brazos...

Se ha Diferido...

Continuación de la PRIMERA página

Se trata de un generoso y sentido homenaje de la numerosa colonia china que hay en la República, al conciudadano que contribuyó a la independencia de nuestra patria con el desinterés, el arrojo, la serenidad y la valentía comunes al hijo del Lejano Oriente.

La premura de la obra que concienzudamente se lleva a feliz término en el coquetón parquecito de 15 esquina a L, se debió, desde el primer momento al deseo que la colonia china expresó, de inaugurar el 10 de octubre próximo la artística columna que simboliza para las generaciones cubanas el esfuerzo reivindicador de una raza amante de la libertad, en provecho del suelo cubano, en el que ahora, en la paz, una nutridísima falange de chinos, trabaja y lucha por el engrandecimiento y el progreso.

En el edificio social de La Joven China, calle de Galiano 104, le informaron esta tarde al repórter que la suspensión del acto de develar el monumento el día 10, débese a un cable recibido por el Ministro de China en la Habana, en el que el Gobierno de su país le suplica difiera la inauguración debido al riguroso luto que guardan millares de familias chinas por las inundaciones que acaban de asolar al país y que tantas víctimas ha causado.

La suspensión es indefinida, pero se cree que el Monumento será inaugurado a fines de este año o comienzos del próximo. Tal vez el 24 de febrero.

El Secretario...

Continuación de la PRIMERA página

tener en cuenta que los empleados aunque cesantes con fecha 30 de septiembre, aun no han cobrado sus haberes de dicho mes—viviendo en habitaciones malsanas, sin luz ni ventilación, ya que el sueldo que devengaban, 25 o 29 pesos, no les permitía otro albergue.

Sus nombre fueron anotados cuidadosamente, los de su prole también, y con todos esos datos, se le ha rendido un minucioso informe al doctor Barahona, el cual según se nos ha dicho, tiene el decidido propósito de solucionar el problema, por demás grave, que tienen esos viejos sanitarios con motivo de haber quedado cesantes.

Del personal de las oficinas cesanteado el día primero tambien se está investigando la situación económica en que han quedado ya que muchos, hombres y mujeres, no sólo se mantenían ellos, sino que también a su mamá y a sus hermanitos.

LA SUPRESION DE HOSPITALES

Centenares de telegramas ha recibido en estos días el doctor Rodríguez Barahona suscritos por Alcaldes Municipales, funcionarios del Gobierno Provincial y personalidades en relación con la noticia publicada por el DIARIO de haber sido suprimidos los hospitales de distintos términos de la República y haberse ordenado el traslado de los enfermos a los de los Términos más próximos.

Un escrito, con quinientas firmas al pie, recibió el Jefe de la Sanidad del Alcalde Municipal de Jovellanos, en el que ruegan no sea clausurado el referido hospital, de reciente funcionamiento, por estimar que es indispensable para los vecinos de la población y los alrededores, pues resultará muy difícil el traslado de los enfermos para el de Colón.

Problema de...

Continuación de la PRIMERA página

ciación de Cafetaleros de aquella provincia.

En relación con este problema, el Presidente de dicha Asociación, doctor Jiménez Cruz, pasó un extenso telegrama al Jefe del Estado, que ya fué dado a conocer a los lectores, por medio de la edición matutina del DIARIO DE LA MARINA.

El Senado y la...

(Continuación de la PRIMERA)

sentes—vendrán días propicios al desenvolvimiento de la República y que sobrevendrá también la reconciliación de la familia cubana.

Y el pueblo confía en que se hagan buenas tantas bellas palabras.

FARMACIAS DE TURNO

DOMINGO

HABANA

Calle y número	Teléfonos
Padre Varela y Salud	U-6840
Zenea 250	U-1818
Pedro Pérez Viliegas	M-5718
Bartolomé Masó y Peñalver	M-5450
Zenea 145	U-7018
Gral. M. Suárez y Oquendo	U-6936
General Aguirre y Raimundo Cabrera	M-4040
Avenida de Menocal y San José	U-7074
Rafael M. de Labra y Esperanza	M-5211
Pi y Margall 27	A-2142
Avenida de la República y F. Andrade	U-6774
General Quintín Banderas y Corrales	M-4656
Padre Varela 645	M-5427
Merced 42	M-4370
Luz y San Ignacio	M-4015
Finlay y Soledad	U-6729
Príncipe 19	U-6748
Fernandina 77	M-5365
Leonor Pérez 85 esquina a Bélgica	M-4129
Santa Rosa 35	M-4434
Francisco Aguilera 67 esquina a San Nicolás	M-1736
Monte 104, esq. a A. Recio	A-8188
Galiano 17	M-5160

VEDADO

Calle 23 y J	F-4015
Calle 17 entre F y G	F-6222
Calle 2 entre Zapata y 31	F-6082
Calle M y 13	F-6218
Avenida Wilson 111	F-6200
Calle 19 esquina a 16	F-6211

VIBORA

Pocito y Rayes	X-2295
10 de Octubre 614	I-7242
Estrada Palma 59	I-7591

JESUS DEL MONTE y SANTOS SUAREZ

Santos Suárez y Serrano	I-7609
10 de Octubre 218	X-2744
10 de Octubre 407 esquina a Quiroga	I-7411

LUYANO

M. Fernández de Castro 113	X-3067
M. Fernández de Castro 48	X-2341
Rosa Enriquez 50	X-3939

CERRO

Salvador y Bellavista	I-7618
Calzada del Cerro 440 letra C	M-4230

Nota.—Este grupo deberá prestar el servicio público el día y la noche de los domingos siguientes: En

-GONOKAVA-

Lo mejor del mundo contra GONORREA antigua o reciente. Eficacia maravillosa! (Tabletas Alemanas uso interno y además Solución externa). Remitimos reservadamente folleto gratis. Pídalo a "Chemical", Apartado 117, Habana.—Venta en buenas Farmacias.—Exija "Tratamiento Gonokava". Uselo y Curese!!

SOCIEDADES ESPANOLAS

EL HOMENAJE QUE SE TRIBUTARA AL SEÑOR ARMADA TEIJEIRO DESPIERTA INTERES ENTRE SUS AMIGOS

La Sociedad de Beneficencia Naturales de Ortigueira está recibiendo diariamente adhesiones y preguntas sobre el homenaje que el pueblo de Ortigueira rendirá al cantor de su patria meiga «Galicia».

El autor de la graciosa zarzuela en gallego «Non mais emigración», «Caldo de grelos», «Labor moralizadora de las sociedades gallegas en América que sostienen planteles de enseñanza, su importancia educativa, patriótica» (premiada en el certamen pedagógico de Santiago de Compostela, 1906) y últimamente el libro sentimental «Da terriña», que todo buen gallego y principalmente todo ortigueires debiera leer para recordar la patria chica.

Armada Teijeiro, académico de número de la Real Academia Gallega que ha llevado a los recónditos lugares de la Isla el sentimiento del alma gallega que piensa, sabrá apreciar que aun después de muerto, sus admiradores, los hombres que han conocido su misión sobre la tierra y aquellos que reconocen el talento y la laboriosidad honrada de los hombres, desean que su nombre aparezca aureolado por las simbólicas ramas del laurel y la palma.

Al cantor da Terriña, al inmortal Armada Teijeiro, todo buen ortigueirés se adhiere a este homenaje porque representa la cultura de nuestro pueblo.

Pronto han de estar impresas las hojas que serán distribuidas entre los miles de simpatizadores del inmortal poeta ortegano. Gloria de las letras gallegas.

BUENA IDEA

Nos acabamos de enterar por la prensa de Ortigueira que el Ayuntamiento de Santa Marta para perpetuar la memoria de su hijo ilustre, acaba de adoptar el acuerdo unánime de poner el nombre a una de las calles de la villa del inmortal poeta don Ramón Armada Teijeiro. Hora era ya que así se honrara a sus hijos ilsutres quien como don Ramón supo cantar las bellezas de Ortigueira.

PRO LOS SIN TRABAJO LOS DE LA UNION FEDERATIVA CELEBRARON AYER UNA ELEGANTE FIESTA EN LA POLAR

...os de la Unión Federativa, grupo de obreros dignos, tienen, como las las fraternidades de trabajo, triste problema de «sin trabajo». ...a resolverlo sin humillación, en ..., acordaron prestarles ayuda hermanos organizando una fiesta con el noble objeto de recaudar ...ndos a tan altruista fin.

Contaron, desde luego, con la generosidad de don Emeterio Zorrilla, presidente de la Cervecería La Polar, que sabe de todos los dolores actuales de la clase proletaria y ayuda a remediarlos con noble hidalguía y que puso, en cuanto supo del acuerdo de los federativos, todos los jardines de la citada cervecería, con todas sus cervezas y salones, a disposición para que la fiesta no sólo se celebrara, sino que celebrándola se obtuviera un resultado digno de la noble causa. Y la fiesta celebróse ayer y digámoslo en buena hora, resultó concurrida, elegante y animada en todos los momentos, ya que se inició a las dos de la tarde y terminó con la caída del sol. Bailes, grandes bailes en todos los cucos salones del predio fabril; bailes, elegantes bailes, meriendas y grupos fraternales sobre las primorosas camperas de los jardines y cervezas sabrosas, frescas, generosa y flores para todo el mundo femenino, que era tan numeroso como gracioso y gentil. Todo constituyó una romería hispanocubana de lo más brillante que hemos presenciado.

Allí, en todas partes recibían y obsequiaban a todo el mundo romero, los federativos a cuya cabeza formaban líders y obreros tan queridos y tan populares como los señores Juan Arévalo, el presidente; Eduardo González, secretario; el vice, Nieto; Aurelio García y García, Sergio Fernández, Antonio Piña, Zapata, Francisco Rodríguez, José Pagés y un centenar más, a los cuales enviamos nuestras gracias por sus atenciones.

Un comité de damas, precioso y cautivador que presidía la señora Manuela Rodríguez, atendía aquel enjambre de damas y damitas que fueron lo más donoso y hermoso de la fiesta. Y todos los empleados de La Polar secundaban a las comisiones en sus delicadezas.

Según discurrían las horas encantadoras, los bailes tomaban mayor incremento, culminando todo en una fiesta de las más galanas del año. Todo lo cual prueba y canta de manera elocuente que todas las clases sociales tienen una profunda simpatía por el proletariado cubano, prestándole ayuda, y llevando a ellos el óbolo para aliviar la dolorosa situación de los «sin trabajo».

LOS BELMONTINOS CELEBRARON AYER UNA MERIENDA Y ELEGANTE MATINEE EN LOS JARDINES DE «LISA CLUB»

Los bravos asturianos del formidable Consejo de Belmonte, que forma en las filas entusiastas y donosas del Club Belmontino, celebraron ayer una elegante fiesta en La Lisa; que consistió en una delicada y exquisita merienda y después en una elegante matinée.

Allí fuimos para caer en los brazos hidalgamente abiertos de los belmontinos que presiden tan simpático Club, el presidente Francisco Menéndez; los vicepresidentes señores José A. Velasco y Ramón García; el tesorero José Menéndez Riego; el secretario Celestino Alba, el vice secretario Víctor Herez; y los directivos José Rey, José Flores, Juan Hevia, Juan Cervantes, Segundo Alvarez, Eusebiano Cuervo, Juan Parrondo, Ramón Parrondo, Manuel Alvarez, José Rubio; Eustaquio Menéndez, José Ramón Valdés y algunos amigos más, entre los cuales figuraban todos los mozos altivos del bravo Belmonte.

Como buenos asturianos que somos, metimos la cuchara y el tenedor en la sabrosa merienda y en lo demás de la merienda que era regalo para reyes, y que como van quedando pocos, nosotros como reyes comimos de la merienda, y la mojamos con una sidrina, espumosa, dorada y ensoñadora.

Fueron gala, encanto y gracia de aquella hora belmontina dos centenares de mujeres, paraíso femenino que simulaba una primorosa rosaleda sobre las camperas de la Lisa. No se hizo bueno «Comida hecha reunión deshecha»; todo lo contrario; aquellas gentes elegantes se reunieron organizando una matinée que resultó elegantísima, amenizada por excelentes orquestas. La fiesta que terminó con las primeras sombras de la noche, se disolvió en una alegre caravana.

Antes de retirarnos dimos a los «chachos» de la Comisión organizadora un abrazo y una felicitación por el éxito rotundo de la fiesta; señores José Rey, Celestino Alba, Ramón Parrondo, Manuel Alvarez, Francisco Vicente y Ramón García.

EN LOS JARDINES DE LA TROPICAL, CAMPARON POR SU GENTILEZA LOS EMPLEADOS DE LA NUEVA FABRICA

Los de la sociedad Empleados de la Nueva Fábrica de Hielo, fraternidad simpatiquísima donde figuran todos los que hacen la multitud de marcas de las exquisitas cervezas que se fabrican en La Tropical y en Palatino; esto es, los que hacen las cervezas, los que las venden y los que las cobran, que a veces no las cobran, porque don Julio Blanco Herrera las ofrece y las derrocha muy generosamente, en gracia a todas las sociedades que la solicitan. Como tales empleados entraron ayer en los jardines de La Tropical, como entra Pedro por su casa, y los invadieron de alegría, de júbilo y de jundia romera, celebrando una de las fiestas más fraternales y brillantes que ojos vieron y que buenos corazones admiraron.

Se bailó en todos los salones, en el Tropical, en el Ensueño, en el Mamoncillo, en la Cúpula, en los Mameyes, y sobre las camperas se advertían los grupos de romeros y de romeras con sus respectivas meriendas; abundaban los empleados, los amigos de los empleados y los invitados, y en cuanto a las damas y a las damitas, aquello era una catarata de gracia de Dios; mujeres con cara de flor y boca de clavel; mujeres de encanto y ensueño que prestigiaban la fiesta y la enaltecían con los prestigios de su belleza.

Está de más decir que estando allí los empleados de la Nueva Fábrica de Hielo, no dejaron de pasar por la fiesta todos los altos empleados de La Tropical, presididos por don Julio Blanco Herrera, Narciso Macía y don José Aixalá, los cuales felicitaron a sus empleados por lo brillante y lozano de su hermosa fiesta; pues que allí se encontraban los del Cuerpo Directivo y organizador del festival, señores José Rodríguez, presidente; José Zayas Bazán, primer vicepresidente; Eduardo Salas, segundo vicepresidente; Ramón de Diego, tesorero; Carlos Acosta, secretario; Pío Peláez, vocal; José Bustaque, vocal; José Llerena, vocal; Eduardo Canter, vocal; Antonio Porta, vocal.

La colmena femenina estaba presidida por el grupo que preside el gracioso Comité de Damas social, señoritas Carmen García, Ofelia Rodríguez, Marta Fernández, Mercedes Castro, Carmen Pérez, Graciela Ruiz y Estrella Fernández, y doscientas más, todas preciosas.

Los bailes fueron cada momento más concurridos, más animados y más fraternales, todo lo que se prolongó hasta oscurecer. Una fiesta y un gran triunfo.

LA ELEGANTE MATINEE EN RAFAEL M. DE LABRA

Ayer por la tarde se celebró en los elegantes salones de tan culta sociedad la elegante matinée anunciada y organizada por su Comisión de Fiesta, fiesta que resultó un gran triunfo para sus organizadores y un prestigio más para la sociedad ,ya que a ella asistieron todos los señores de su Junta Directiva, todos los asociados, las damas y damitas del Comité Femenino y muchas damas y damitas más amigas de los de Rafael María de Labra. El baile fué, pues, un encanto, durante todas las horas de la tarde. Sea enhorabuena.

CELEBRARAN FIESTA LOS EMIGRADOS DE RIOTORTO

Su secretario nos participa que esta simpática colectividad celebrará un festival a beneficio de sus asociados, que disfrutarán de una sabrosa merienda y de una elegante matinée, en el Salón Ensueño de La Tropical, el día 12 de los corrientes, que es el gran Día de la Raza. Ya lo saben todos los de Riotorto.

Por el Gobierno Español se Acordó Crear Escuelas Superiores de Música y Otras en Cada Uno de los Centros Regionales, Además de Orquestas

En las regiones habrá teatros subvencionados y también masas corales

MADRID, octubre 4. (ST.)—La «Gaceta» publica, entre otras, la siguiente disposición:

Determinando las funciones de la Junta de Música y Teatros Líricos.

Se crearán Escuelas Superiores de Música.

También otra en cada centro regional.

Se crearán orquestas en Madrid, del Estado, y orquestas regionales con un mínimo de sesenta profesores, en las capitales que prácticamente se destaquen como centros culturales de cada región.

En las regiones habrá teatros subvencionados por el Estado y será obligatorio el estreno de todas las obras compuestas por autores españoles, que se someterán a un Comité especial.

Se crearán en Madrid y en las demás regiones masas corales, cuyos directores tendrán sueldo del Estado.

Se organizará y administrará por el Estado el teatro nacional de la Opera y el teatro de la Zarzuela.

Se reorganizarán los concursos nacionales de música.

GRAVE SUCESO AUTOMOVILISTA CON LESIONADOS

Ocurrió al volcarse el aludido vehículo en la carretera que va a Barajas

MADRID, octubre 4, ST. — En la carretera de Barajas, cerca de Canillas, chocaron dos automóviles de viajeros, volcando uno de los vehículos. Resultaron heridos: Gregoria Cárdenas, de veintidós años, que vive en la calle del Acuerdo, 18, con lesiones de pronóstico reservado; María Villaviciosa García, de veintidós años, con el mismo domicilio, sufre fractura de la clavícula derecha, conmoción cerebral, grave; José Moreno Contreras, de veintiún años, que vive en Malasaña 16, heridas leves; Francisco San José Botero, de diez y ocho años, con domicilio en Marqués de Monistrol 4, leve; Teodoro Palomares Echevarría, de veintiseis años, domiciliado en Alejandro González 3, heridas leves; Carmelo Cáceres Sánchez, de veintinueve años, con domicilio en San Bernabé, 22, con lesiones de pronóstico reservado.

Todos ellos fueron asistidos convenientemente en la Casa de Socorro de Canillas.

INVESTIGACION DE FALSEDADES

Se han descubierto algunas inscripciones del Censo, falsas

No ha descansado el Subinspector Juan F. Padrón, Jefe del Servicio Secreto del Censo, en sus actuaciones persiguiendo a los que, despojados de todo escrúpulo, persisten en falsear la verdad electoral inscribiéndose indebidamente en lugares en los cuales no residen, con fines desconocidos.

Hoy, no obstante la festividad del día, trabajó en su despacho del Censo el señor Padrón, así como el Enumerador Instructor doctor Estévez. No hubo actuación exterior alguna, exceptuando el informe remitido por Padrón al juzgado de instrucción correspondiente, acusando la comisión de un delito que ha podido comprobar.

El Agente Especial del Censo Antonio María Armenteros había formulado ante la Dirección de dicha dependencia, que la enumeradora señorita Dulce María Abreu se personó el pasado día 24 en la casa Curazao número 16, enumerando en dos habitaciones existentes allí y en las que residen como inquilinos a Mario y Antonio Suris, a éstos dos y a sus tres hermanos nombrados Lázaro, Carlos y Alfonso Suris, los cuales expresaron que eran vecinos de dicha casa, siendo por ello que la mencionada enumeradora los inscribió como vecinos del lugar y electores, extendiéndoles sus correspondientes cédulas.

Por mandato de la Dirección del Censo, Podrón inició rápidas investigaciones y comprobó que los citados Lázaro, Carlos y Alfonso Suris no fueron ni eran inquilinos de la casa Curazao 16, sino que se inscribieron allí por alentar el Lázaro aspiraciones políticas en ese barrio.

Se ocuparon las cédulas números 204.300, 204.307, y 204.303, logrando saber también que los expresados individuos habitan con su señora madre en la casa calle de Cádiz número 63.

Con las diligencias levantadas se dió cuenta al juez de instrucción y al Director General del Censo.

LADRON DETENIDO

El vigilante 1520, procedió a la detención de José María de la Torre y González Arango, de 31 años, vecino de la calle D número 112, porque en unión de tres sujetos más, uno de ellos conocido por «Mayito», trató de cometer un robo en la tintorería situada en Llinas y Subirana. Al practicarle un registro le ocupó instrumentos dedicados al robo. Ingresó en el vivac.

Dice el Ministro de Justicia de España Que Carece de Fundamento la Noticia Que se ha Publicado Sobre Impedimento Sacerdotal

Progresan todos los trabajos para la constitución del Centro Astur en Santander

MADRID, octubre 4. (ST.)—Preguntado el ministro de Gracia y Justicia sobre si era cierta la noticia publicada en algunos periódicos en relación con la suspensión de los impedimentos a los ordenados «in sacris», don Fernando de los Ríos dijo:

—He leído la noticia y me ha sorprendido profundamente. Esa información, que en algunos periódicos ha aparecido, incluso con carácter oficial, como procedente del ministerio de Justicia, carece totalmente de fundamento, porque esa medida está absolutamente contenida en los artículos del proyecto constitucional y que conjuntamente con otras, una vez aprobado el texto, constitucional, re refieren a la separación de la Iglesia y el Estado, y no puede menos de ser articulados en un todo orgánico por el ministerio de Justicia.

Ni eso tiene otro relieve, ni tiene por qué ser destacado como una medida singular y perentoria, cuando los artículos de la Constitución, relativos a este asunto, no han de tardar en ser aprobados en una u otra forma. Pero yo siempre, claro está, me he de atener al espíritu que dice el proyecto constitucional.

EL CENTRO ASTURIANO EN SANTANDER

SANTANDER, octubre 4. (ST.)—Están muy adelantados los trabajos de organización del Centro Asturiano en Santander.

La Comisión iniciadora cuenta ya con buen número de adhesiones, entre ellas nombres prestigiosos y, todo hace esperar que la familia asturiana fundará pronto en esta capital una casa regional en la que puedan reunirse todos los astures.

CALIFORNIA RECUERDA A ESPAÑA

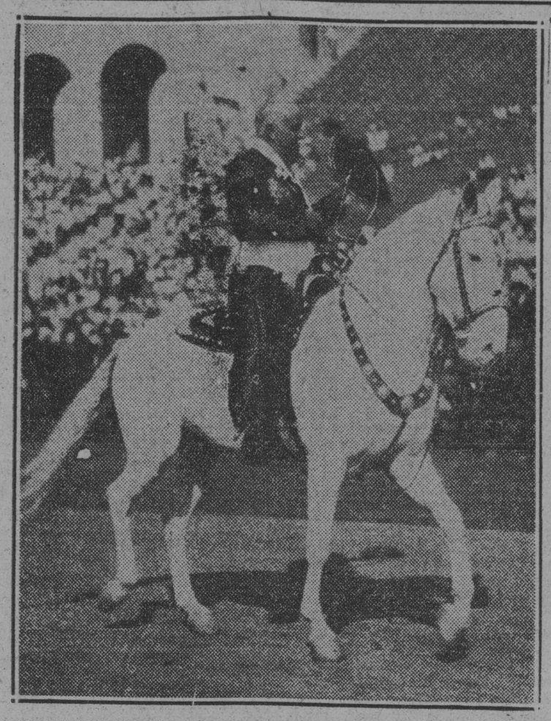

EL GOBERNADOR JAMES ROLPH, de California, cabalgando al frente de los vaqueros, charros y otros jinetes típicos que participaron en el Gran Rodeo celebrado en el Auditorium de Los Angeles, como uno de los números del sesqui-centenario de esa gran ciudad. El Gobernador Rolph vestía un traje de terciopelo negro a la antigua usanza española.

VEASE MAS CABLES DE ESPAÑA EN LA ULTIMA PAGINA

Información Telegráfica de la Isla

Por Nuestros Corresponsales

EL REAJUSTE PRESUPUESTAL EN MATANZAS

MATANZAS, octubre 3. DIARIO, Habana.—El último reajuste se ha hecho sentir notablemente en las dependencias del ramo de Sanidad, habiéndose decretado el cierre de la Escuela de Enfermeras de Matanzas, donde han quedado numerosas alumnas a la mitad de la carrera.

También se lamenta la supresión en la Jefatura local de Sanidad de quince empleados de la misma, de ellos cuatro inspectores, quedando en funciones solo doce empleados.

Ha sido suprimido también el Hospital Antituberculoso, con el cese consiguiente de todo su personal.

El Hospital Civil «Francisco María Fernández» ha sufrido también los efectos del reajuste, siendo suprimidas distintas plazas entre ellas dos médicos y todas las enfermeras a excepción de cuatro.—Corresponsal.

SIN CORREOS EN GEORGINA

CENTRAL VIOLETA, Octubre 3 En el día de ayer ha sido suprimida la Adiminstración de Correos de Georgia, habiéndo quedado cesante el Adiminstrador, que solo devengaba un sueldo de veinte pesos mensuales Los vecinos lamentan dicha mediada, porque afecta sumamente la vida social y comercial del poblado.

JOSE ESCOBAR DIAZ

EL TRASLADO DEL TENIENTE MARTINEZ

COLON, Octubre 3 Con motivo de haber sido dispuesto el traslado a Mayari del teniente Teodoro Fabián Martínez, jefe del Puesto Militar de esta ciudad las sociedades Liceo, Casino español Logia Hijos del Templo, a las que se unirán todas las demás instituciones locales, han acordado dirigirse al General Alberto Herrera, Jefe del Estado Mayor del Ejército interasándole la reconsideración de la aludida disposición.

Corresponsal

BANQUETE HOMENAJE AL ARTISTA GARCIA MAROTO

CIENFUEGOS, Octubre 3 DIARIO Habana.—Los ateneistas de Cienfuegos ofrecieron hoy en el hotel San Carlos, un banquete al notable artista español Gabriel García Maroto, como homenaje de despedida, entregándole el presidente del Ateneo doctor Pedro López Dorticós, el título de Socio de Mérito.

Ofreció el banquete en sentidas palabras, el licenciado Francisco Campos Aravaca, Cónsul de España en esta ciudad. Finalmente el festejado dió las gracias por los honores y hospitalidad que le ha dispensado el Ateneo cienfueguero.

Una nutrida comisión de damas presenció el banquete, en señal de simpatía al famoso pintor castellano, demostrando su admiración por la obra realizada por la Escuela de Acción Artística en la Perla del Sur

Después las sociedades Yatch Club y Náutic Club ofrecieron brillantes fiestas bailables en sus respectivos salones, asistiendo numerosa y distinguida concurrencia.

Obdulio García.

LAMENTABLE ACCIDENTE A UN TENIENTE DEL EJERCITO

SANTIAGO DE CUBA, octubre 3. (Por Radio).— En la antiguua Fortaleza del Morro ha ocurrido en la mañana de hoy un lamentable accidente. El teniente del Ejército Nacional apellidado Sarlabus, se hallaba probando una bomba y al hacer esta explosión, le causó gravísimas lesiones. Sin pérdida de tiempo fué trasladado dicho oficial al hospital, donde se lucha denodadamente por salvarle la vida.

Matías Vega.

GRAN ALEGRIA EN COLON

COLON, octubre 3.— DIARIO, Habana.— En esta ciudad, así como en Amarillas y otras poblaciones vecinas, ha causado gran satisfacción la noticia de que no se llevará a efecto la clausura proyectada del Hospital de San Fernando, por motivo del reajuste presupuestal.

Leo.

DETENIDO POR INFRACCION DEL CENSO

COLON, octubre 3.— DIARIO, Habana.— Por habérsele ocupado varias cédulas electorales que guardaba en una caja de seguridad de distintos electores del de barrio de Guareiras, fué detenido por los inspectores Fermín Obon y Lorenzo Elías, en unión del cabo del Ejército Patricio Díaz y un soldado, el presidente del Comité Ejecutivo del Partido Conservador del mencionado barrio, José Ureta Sarasola, quien quedó a disposición del Juzgado.

CORRESPONSAL.

OCUPACION DE MERCANCIAS ROBADAS

UNION DE REYES, octubre 3.—DIARIO, Habana.— En una casa de guano de las afueras de la localidad, el señor Luis Turro, segundo jefe de policía de los Ferrocarriles Unidos, auxiliado por el inspector Guillermo del Cueto y el vigilante número 92 del mismo Cuerpo y miembros de la policía municipal y de la Guardia Rural, hicieron un registro ocupando gran cantidad de mercancías consistente en frazadas, medias, camisetas, sobrecamas, zapatos y otros artículos de las robadas a los trenes de carga.

El dueño de la casa Hilario Quevedo, fué detenido e ingresó en el vivac. La policía sigue la pista del autor material del robo.

CORRESPONSAL.

CONDENADO POR LESIONES

MATANZAS, octubre 2.— DIARIO, Habana.— La Audiencia matancera dictó hoy una sentencia condenando a Simón Baró, en causa por el delito de lesiones graves, a la pena de dos años, once meses y once días de prisión.

CORRESPONSAL.

EL HOSPITAL DE SAN FERNANDO

MERCEDES, Octubre En este central se ha visto con agrado que el hospital de Colón no sea suprimido, por ser esta una inmensa zona con difíciles vías de comunicación que haría imposible el traslado de los enfermos y heridos a otros hospitales.

Corresponsal

LA REPUBLICA DE CABARAÑA SE EXTRALIMITA

En sus sellos y membretes hacía constar que era de índole radical-socialista

MADRID, octubre 4, ST. — El gobernador de la provincia de Madrid ha enviado al alcalde de Carabaña el oficio siguiente:

«Al alcalde-presidente del Ayuntamiento de Carabaña.

Se ha observado en este Gobierno civil que en el membrete de los oficios o comunicaciones de esa Corporación se consigna Ayuntamiento de la República Radical Socialista de Carabaña (Madrid), y al expresar a usted mi sorpresa por ello, debo significarle que la República que triunfó el 14 de abril último, no fué República Radical Socialista, sino República Española. Sírvase usted, por tanto, disponer que se anulen inmediatamente los indicados membretes, así como los sellos en tinta en que se consigna ibual denominación.—El gobernador, Emilio Palomo».

OBREROS DETENIDOS

El teniente S. Carnago y el vigilante 1905, procedieron al arresto de José Cao Martínez, de 43 años, conserje del Centro Obrero, situado en Revillagigedo 8 y de Pedro Valera, vecino de San Rafael 99, porque al verificar un registro en el local de dicho centro ocupó proclamas y periódicos «La Voz Proletaria», donde se injuria gravemente a las autoridades. Con lo actuado se le dió cuenta al comandante militar, a cuya autoridad les fueron presentados los detenidos.

LA DELICADEZA GUBERNAMENTAL

Por LINO NOVAS CALVO

HA de parecer censurable en el actual gobierno español, sucesor de la Dictadura, que haga uso para su afiazamiento, sino de todos, por lo menos de algunos de los métodos que le legó su predecesor. Ahí está el caso recientísimo de Barcelona, propagado ya y expuesto a todos los vientos, no sólo por algunas de las víctimas supervivientes, como el doctor Diego Ruiz y el señor Juan Villa Custodio, sino por investigadores independientes, como el redactor-jefe de «La Tierra», don Eduardo de Guzmán. Las conclusiones a que se llegan son que se ha vuelto a los procedimientos de Martínez Anido, con la aplicación de la ley de fuga y otras arbitrariedades. No se ha matado en lucha cuerpo a cuerpo con los sindicalistas. Lo que ocurrió, según fuentes auténticas, fué lo siguiente: primero, frente a la jefatura de policía murieron tres hombres. ¿Quién los mató? He aquí lo que refiere el doctor Diego Ruiz, publicado en «La Tierra»: «Varios periodistas e intelectuales nos encontrábamos en la Gran Vía Layetana. Estábamos trabajando, estudiando la lucha. Ninguno era huelguista ni partidario de la huelga. De pronto, unos tiros. Y un potral de la calle Tapinería, donde se refugian también unos obreros. En total, unos treinta. De repente, las tercerolas apuntándonos: ¡manos arriba! Durante la marcha, los guardias muestran enojo. Al llegar a la jefatura nos reciben a gritos: ¡son esos, son esos, mátalos...! Súbitamente, cuando la calle estaba sembrada de cadáveres, un policía salió de la jefatura y comenzó a gritar: ¡No disparen más...! ¡Basta! ¡Que no son esos!» Hubo otro caso. La policía logra arrestar a unos huelguistas, y, después de proceder al cacheo, los esposa y marcha con ellos. De pronto, uno de los esposados saca la pistola y dispara contra un guardia. Los guardias contestan con las suyas, y caen varios de los esposados; «sólo el agresor logra escaparse». ¿No es verdad que este es un caso extraño? Los sucesos se anuncian así, pero permanecen todavía muchos puntos oscuros, que el gobierno se encargará de investigar.

Pero esa es la parte objetiva, la lucha, diríamos, en cierto modo cara a cara. Los sindicalistas entorpecen la marcha de la República y el gobierno carga contra ellos, siempre que se presenta ocasión. Hay otro medio de lucha, menos cacareado en la prensa, en el cual se ve la delicadeza gubernamental y la estrategia sorda y efectiva que emplean ambos combatientes.

No se trata ahora de los sindicalistas, sino de los comunistas. En un mitin de la I. R. Y. A. (izquierda revolucionaria y anti-imperialista), al cual asistí en Madrid, hablan, entre otros, dos jóvenes militantes, Antonio Vázquez y Miguel Carmona. La Guardia Civil se estaciona frente al local y cuando el acto va a comenzar se retira. Esto me pareció digno de elogio. Esto revela un verdadero sentido de la autoridad. Las parejas permanecen a distancia, a varias cuadras de la puerta. Hablan algunos militantes, con el vocabulario más áspero y los conceptos más crudos contra el actual gobierno. Pero estos primeros carecen de facilidad y de dotes para emocionar a los oyentes. Repiten demasiado y cometen errores que disgustan. Vienen luego los mencionados, que no se muestran más agresivos, pero que su preparación les permite llevar el mensaje encendido al auditorio. Los mismos conceptos unos que otros: sólo cambió la forma. El acto se celebra en medio de la mayor armonía y tranquilidad. Al fin, todo el mundo se dispersa como si hubiera asistido a una función de cine. Nadie supo más nada. Los periódicos no mentaron apenas el acto. Todo queda oculto. Hasta que, pasadas varias semanas, descubre César Falcón que los dos oradores fueron detenidos secretamente, por el delito de haber hablado mejor que sus compañeros. Con la mayor delicadeza y en medio del mayor silencio se procedió así contra los enemigos del régimen. Luego, se juzga ya por temor, porque existe una fuerza peligrosa que es preciso aniquilar. No importan tanto las ideas, como las palabras y los hechos.

Pero al mismo tiempo ocurre algo que hace suponer que los revolucionarios conocen perfectamente esos métodos y se valen de los recursos que tienen a su alcance, al menos para acusar. En ese acto estaba anunciada la participación de Falcón, lo cual no pudo efectuarse por causas desconocidas. Si hubiera hablado, sería igualmente detenido, y entonces, no quedaría acusador público, pues ninguno de los otros tiene bastante autoridad para ello, y el asunto se sumiría en la mayor oscuridad. Por fortuna, hay hoy en España un hondo sentimiento de justicia. Y estos casos no podrán quedar nunca ocultos.

La prensa se divide en tres bandos, representando las tres clases que todavía se disputan la supremacía: la reaccionaria, la liberal y la proletaria. Lo mismo ocurre en la cámara. Y los trapos salen a relucir.

¿Cuándo habrá de concluir todo esto? Tardará. Ortega y Gasset dice que el radicalismo es imposible aquí, donde no hay todavía verdaderos vencedores, ni verdaderos vencidos. Viven todavía fuerzas encontradas. Sólo una, la fuerza reaccionaria, ha cumplido ya su misión, y su lucha es más bien pataleo. Al fin concluirá por fusionarse con la liberal. El Estado liberal cuenta con todos los recursos armados y económicos. Irse contra él es irse contra las bayonetas.

Pero ¿y luego? Es más que evidente, y por serlo el gobierno no puede ignorarlo, que el obrero español no renunciará a la lucha. Tiene una sola posibilidad: renunciar a la lucha intestina y preparar el campo, para una fecha lejana, minando a los soldados. No, no: la revolución obrera no es posible desde la fábrica o la Casa del Pueblo: tiene que surgir, simultáneamente, en los cuarteles. Falta organización, falta preparación, faltan recursos. ¿A qué seguir lanzándose entonces contra la roca?

Es la ley de todas las renovaciones, de todas las revoluciones históricas. La historia no puede vivir sin mártires. Ni sin luchas.

Madrid, Sept. 14, 1931.

Derrotado?

No se aflija!! Hombres cuyo estado revelaba trastornos endocrinos a causa de los cuales padecían Debilidad sexual,

IMPOTENCIA,

falta de voluntad y ánimo apocado han recobrado completamente la virilidad, bienestar y entereza mediante el uso del inofensivo y prodigioso preparado monoglandular vitaminado, tabletas

VIRILVITAM

Dr. R. Weiss, Berlin, Alemania.

(Venta en buenas Farmacias de Cuba)

Cuidado!! Exíjalo con precinta amarilla firmada "Biosante Chemical Specialties". ¡¡Cuidado!! Fíjese bien

Solicite Ud. folleto ilustrado; se remite gratis en sobre cerrado y reservadamente. Pídalo a "Biosante" Apartado 117, Habana.

SUCESOS DE LA POLICIA

ROBO

Charlott Esparkler, de 32 años, vecina de Cuba número 24, dió cuenta a la policía que, de su domicilio, le habían hurtado prendas que aprecia en 80 pesos, estimando sean autores dos individuos que acudieron a su casa con el propósito de que ella les diera lecciones de inglés.

TOMO SALFUMAN

En el Hospital Municipal fué asistida de síntomas graves de intoxicación Margot Rodríguez Sánchez, de 22 años, vecina de Pila 8, la que dijo se causó al ingerir equivocadamente salfumán, por un purgante.

UNA CAIDA

Mercedes Pons Hernández, de 35 años de edad, vecina de Estévez 99, fué asistida de graves contusiones diseminadas por el cuerpo, que se produjo al caerse en el patio de su casa.

QUEMADURAS

Rogelio Santa Llanes, de 2 años de edad, vecino del reparto «Tunas», en Mantilla, fué asistido de graves quemaduras en el cuerpo, que sufrió en su domicilio, al virarse una anafe que tenía carbón encendido, siendo alcanzado por la candela.

ROBO DE DINERO

El doctor Miguel Saaverio de Gabancho, abogado y vecino de Espada 15, participó a la policía que de un buró le han robado la suma de 100 pesos, no teniendo sospechas en quien pueda ser el autor del hecho.

A QUIEN INTERESE

Ponemos en conocimiento de nuestros numerosos clientes en general, y en particular de aquellas personas que nos han llamado por el teléfono U-4104 para darnos las quejas, de que vendedores ambulantes les venden con el nombre de «EL FENIX» café de inferior calidad, lo cual redunda en perjuicio de nuestro crédito.

Espíritu benévolo el nuestro, aún no hemos procedido judicialmente contra los imitadores, sino al contrario, pensamos que si se nos imita es por que algo valemos, y en último término, EL QUE IMITA FRACASA.

NO TENEMOS VENDEDORES AMBULANTES POR LAS CALLES, únicamente servimos a domicilio las órdenes que se nos hacen directamente o por teléfono, y estas van empaquetadas en cartuchos timbrados y con el nombre del cliente en la remisión, las cuales son servidas por mensajeros uniformados y numerados.

"EL FENIX" TOSTADERO DE CAFE

Neptuno 175 entre Escobar y Gervasio, Teléfono U-4104

Sucursal Calzada de Jesús del Monte 178. Teléfono X-2783

✝

E. P. D.

LA SEÑORA

Juana Fernández de Córdova

HA FALLECIDO

Y dispuesto su entierro para el lunes 5, a las 9 de la mañana, los que suscriben, su esposo e hijos, en su nombre y en el de los demás familiares, ruegan a sus amistades se sirvan acompañar su cadáver, desde la casa mortuoria, Bejascoain 613 C, al Cementerio de Colón, por cuyo favor quedarán muy agradecidos.

Habana, octubre 4 de 1931.

Sofía, Elodia, Margarita, Francisca, Zoila, Juana, Fran Francisco, Juan, Carmen y Mercedes Córdova y Fernández.

✝

E. P. D.

El Señor

GUILLERMO LAWTON GREEN

Ha Fallecido

(Después de recibir los Santos Sacramentos)

Su viuda, hijos, hermanos y demás familiares que suscriben ruegan a sus amistades se sirvan concurrir a la Capilla del Cementerio de Colón, Mañana lunes 5 a las 9 a. m. para acompañar los en el acto del sepelio.

Habana, 4 de octubre de 1931.

Mercedes de Armas Vda. de Lawton, Guillermo Lawton y de Armas, Dulce María Alfonso de Lawton; Henry, Harriet, María y Santiago Lawton y Green (ausentes), Gustavo Alfonso, Piedad Junco de Alfonso, Coronel Julio Sanguily y Echarte, Dr. Rafael Nogueira y Dr. Enrique Fernández Soto.

FUNERARIA DE PRIMERA CLASE

ALFREDO FERNANDEZ

SAN MIGUEL 63 TELF A-4348

M.E.C.D. 2016

ESCENARIO Y PANTALLA

JOHN BARRYMORE

UNA de las últimas películas de John Barrymore que recordamos es «La Tempestad», que hizo con Camila Horn. Fué también la última en que le vimos hacer de galán. Después el célebre actor ha preferido consagrarse a hacer tipos; empeño que, por sus altas dotes histriónicas, realiza magistralmente.

Es John Barrymore de los que prefiere no luchar con la cronología; forma de talento nada corriente en un artista de teatro. No es que no pueda ya incorporar personajes jóvenes; pues conservenes; para ello conserva aun la línea impecable de la figura, agilidad de mozo y arte de veterano; pero su misma experiencia le dicta que se halla en esa edad en que los años empiezan a ser un fuerte **handicap**. Con esta convicción, el actor se ha lanzado la máscara, para cuyo dominio posee una intuición, una fantasía y una técnica notables.

John Barrymore en su caracterización de Svengali.

Decimos esto en justa razón, cuando «Fausto» prepara para mañana el estreno de la última caracterización de Barrymore: el Svengali. Svengali es un torvo y estrafalario personaje, arrancado de una vieja novela francesa. Convive con los artistas en el Barrio Latino de París. Tiene todas las trazas de un humilde profesor, ente borroso ,incapaz del bien y del mal. Hay, sin embargo, algo oscuro en su espíritu, que resalta en la luminosidad del ambiente en que se ha instalado; luminosidad de bohemia jovial, en los días grises de sol y de hambre. En el fondo de su alma, Svengali guarda secretos de nigromancia. De ahí el título en español que se ha dado a la película, «El hechicero de París».

A juzgar por la crítica norteamericana, que ha rodeado de elogios esta producción, Barrymore realiza en ella una labor de verdadero «virtuosismo teatral». El es el centro de la acción. Toda la trama se desarrolla en torno a las maniobras de hechicería que Svengali pone en práctica para seducir a una bella y humilde modelo del Quartier Latin. Dos cosas hay que admirar en esta tarea del actor: el acierto del «make up» y los aciertos sucesivos de expresión con que matiza la figura. Y sobre todo esto ,naturalmente, la justa dicción inglesa del comediante ,aprendida en largas jornadas de teatro. No hay que olvidar que John Barrymore tiene fama de ser uno de los mejores intérpretes del Hamlet en la escena.

Para hacer más exclusiva aun la labor de Barrymore en este «film» baste decir que él escogió a la actriz que hace el papel de Trilby, la muchacha seducida. Se llama Marian Marsh, y antes de que el gran actor la descubriera andaba arrinconada por los estudios, haciendo papeles de **extra**.

Es interesante asistir a estos «descubrimientos de estrellas», faena de alta astronomía cinematográfica que sólo se permiten actores de la responsabilidad de un Barrymore o un Chaplin (quien pronto lanzará a la circulación a una «estrella rumana, encontrada en su último viaje a Europa) o directores de la talla de un Griffith, un De Mille o un Lubitsche.

Francisco ICHASO

LA FUNCION DE LA ASOCIACION DE LA PRENSA

Una gran fiesta teatral en perspectiva. Se organiza para el 12 de este mes, Día de la Raza en el teatro «Nacional». El programa será, como vulgarmente se dice, un programa-monstruo Algo como desde hace mucho tiempo no se ve ni se oye en La Habana.

Tratándose de una función a beneficio de la Asociación de la Prensa, tomará parte en ella un grupo selecto de artistas, lo mejor que hay actualmente en La Habana. Se ha elegido además un programa adecuado a ese día, el más glorioso de la familia hispánica.

Esa noche, en que el «Nacional» lucirá sus mejores galas para servir de marco al magno espectáculo, ocupará uno de los palcos de honor la Reina de la Raza, que será elegida en el baile que tendrá efecto en el Hotel Nacional y proclamada en otra fiesta bailable que se verificará en los salones de la Asociación de Dependientes.

Pero no anticipamos más por hoy, Mañana o pasado publicaremos íntegramente el programa de esta función y los nombres de los eminentes artistas que en ella toman parte.

SE DICE AHORA QUE EL JOVEN VIVERO FUE QUIEN COLOCO LA BOMBA QUE LE CAUSO LA MUERTE

El Sub-Inspector de la Secreta, Máximo Méndez y el detective Ferrer llegan a esta conclusión, después de observar cómo fué herido el occiso. Más de 500 personas han de declarar

En las últimas horas de la tarde de ayer, el juez de instrucción de la Sección Quinta, que viene conociendo de la causa con motivo de la explosión de una bomba en Víbora Tennis Club, dispuso que se le retirara la vigilancia que tenían puesta en el Hospital Calixto García, donde se encuentran recluídos, los jóvenes Matías Arenal Molina, Francisco Nozal Gandarilla, Leopoldo Lamadrid García y Luis Martínez Rubio, por estimar que no existen cargos suficientes contra los mismos.

UN INFORME

Máximo Méndez, subinspector de la Secreta y el detective Ferrer, con relación a los hechos informaron ayer tarde al juzgado, que se encontraban en los terrenos de sport, cuando hizo explosión la bomba, suponiendo que José Vivero era portador de la máquina infernal, debido a la forma como fué herido, cuando la arrojó al campo de basket.

Hoy el juzgado realizará la inspección ocular que ayer no pudo realizar debido al cúmulo de trabajo y la ruda labor que tuvo que efectuar tomándole declaración a los testigos.

Más de quinientas personas han sido citadas para que comparezcan al juzgado a prestar declaración.

LOS EMPLEADOS DE AGRICULTURA ABOGAN POR EL PAGO EN "VALES"

Han dirigido una carta al señor Francisco Zabarte elogiando su iniciativa para resolver la situación económica de Cuba

Suscrita por numerosos empleados de la Secretaría de Agricultura obra en nuestro poder la copia de la carta que con fecha 2 de los corrientes han dirigido al señor Francisco Zabarte Ramírez y cuyo contenido explicará al lector los motivos que la inspiran.

He aquí la carta:

«Nosotros, los empleados todos de esta Secretaría, en vista del brillante Plan Económico concebido por usted y publicado en el DIARIO DE LA MARINA, nos hemos reunido todos designando a la Dirección de Agricultura para que en representación de los que integramos la empleomanía de esta Secretaría, nos represente y como primer paso se le libre atenta comunicación dándole a conocer nuestros deseos de laborar por que su Plan se lleve a efecto y expresándole nuestra más sincera gratitud en nombre de los empleados públicos todos y en el nuestro particularmente, por sus gestiones patrióticas y salvadoras, no tan sólo del cuerpo burocrático gubernamental, sino de nuestra amada Patria en general.

Nos estamos dirigiendo a la Asociación Nacional de Empleados recabando su valioso concurso, para que de una manera colectiva laboremos todos por el éxito de esta causa, brillantemente ideada por usted, que significa en estos días de estrechez económica, la salvación nuestra y conjuntamente con la nuestra la del país entero.

Asimismo queremos rogarle haga extensiva hasta el doctor Pastor del Río nuestra más calurosa felicitación por su labor en este sentido y su elevado propósito de llevar a la Cámara este plausible proyecto.»

Liquidación de Camisetas

En CAMISETAS P. R. y H. R. número 382 y 482, tenemos algunas tallas que deseamos liquidar.

Las hay de todos los tipos: abierta toda, media manga, manga larga y sin mangas.

¡ESTA LIQUIDACION SOLO DURARA OCHO DIAS!

"BAZAR INGLES"

GALIANO Y SAN MIGUEL

SUCESOS

CAYO DE LA CAMA

La menor Fortuna Montero Santacruz, de 5 años, vecina de Armonía y Parque, fué asistida de la fractura de la clavícula izquierda, que se produjo al caerse de la cama.

CON UNA AMASADORA

José Alvarez Fernández, de 39 años, vecino de Falgueras 8, fué asistido de una herida por avulsión en la mano izquierda, con fractura de varios dedos, que se ocasionó trabajando en una máquina de amasar fideos, en Luyanó número 189.

INTOXICADO

Jaime Teijeiro Martínez, de 12 años, vecino de Rodríguez 59, fué asistido de una grave intoxicación, que se produjo en su domicilio, al ingerir una medicina equivocadamente.

TENTATIVA DE ROBO

José Perdigo Gelpis, residente en «Villa Terina», en Milagros y Mayía Rodríguez, participó a la policía que al regresar a su domicilio advirtió la presencia de un individuo desconocido, que se daba a la fuga por el fondo de la casa. El ladrón no pudo llevarle nada, pero había violentado un escaparate y la puerta de entrada de la casa.

HABANERAS

BERNABEU

AL LLEGAR

En viaje de regreso.

Ismael Bernabeu.

El gran **maitre**, tan conocido entre las damas del mundo habanero, las principales, las más distinguidas, llegó en el vapor **Espagne** de vuelta de París.

Allí, en los más famosos centros de la moda. hizo grandes adquisiciones.

Bernabeu viene muy animado para la temporada invernal, preparándose para reanudar sus trabajos, dentro de muy breve plazo, en su flamante **atelier** del Prado.

Reciba mi saludo.

De cordial bienvenida.

VEDADO TENNIS CLUB

El baile de anoche.

Una bonita fiesta.

Como son siempre las de la aristocrática sociedad que preside el distinguido doctor Ramón de la Cruz.

Resentíase la concurrencia de la falta de los **habitués** a los actos sociales que se celebran en aquellos salones.

Un corto grupo de damas.

Como verán ustedes.

Margot del Monte de Cruz, Carmen de la Guardia de Zaldo y María Ofelia Berenguer de Suárez.

Rita Pino de Lozano.

Laura Tarafa de Treto.

Y Carmelina Pujol de Fernández García, Nena Alzugaray de Llansó e Isabel Pujol de Vilanova.

Entre las señoritas, María Duquesne, Josefina Ferrer, Graziella Lozano, Bárbara Derwit, Gladys Hernández, Nell Malif, Hilda Vilanova, Maricusa Monteagudo, Olga Otero, Chela Miranda, Cusa Antón, María Luisita Kohly, Margot Lozano, Margarita Guerrero y Alicia Serafín.

Tocó la Orquesta de Le-Batard.

En alternativa con un Sexteto.

LA BODA DEL MIERCOLES

Hablé ya de una boda.

En la edición anterior.

Es la de Adriana Plasencia y del Peso, encantadora señorita, y el joven ingeniero Raoul Karman y Barrié.

Dispuesta está la ceremonia para las cinco y media de la tarde del miércoles en la Iglesia Parroquial del Vedado.

Boda elegante.

Que se verá muy concurrida.

Los padres del novio son el señor Roberto Karman, Consejero del Comercio Exterior de Francia y Presidente de la Cámara de Comercio Francesa, y su distinguida esposa, la señora Angélica Barrié de Karman.

Apadrinados serán los nuevos esposos por el padre de la bella **fiancée**, el señor Guillermo Plasencia y Maragliano, y la señora madre del novio.

Del jardín **El Clavel** el ramo.

Un modelo otoñal.

EN VIAJE DE NOVIOS

De New York.

Viajeros que llegan.

En el lujoso vapor **Oriente**, de la poderosa **Ward Line**, ha llegado a nuestras playas el multimillonario Cornelius Vanderbilt Whitney, acompañado de su interesante esposa.

Viene en viaje de bodas a pasar una temporada en el Country Club.

¡Felicidades!

DIAS

Un saludo.

Con mi felicitación.

Llegue en sus días hasta la doctora **Quilla** Menéndez, joven, bella y distinguida esposa del notable especialista, doctor Joaquín Baralt Medina, del cuerpo médico de la Quinta de Dependientes.

¡Tenga un día feliz!

Enrique FONTANILLS

El Jabon de LA TOJA

SE DISTINGUE

Por su exquisita suntuosidad, su delicado perfume y, por la suavidad y belleza que dan a la piel sus componentes tónicos y antisépticos.

VARIOS DETENIDOS ACUSADOS DE HACER EMBARCOS CLANDESTINOS

Se les ocuparon documentos y cartas comprometedoras. Estaban dedicados a explotar a los polacos que querían ir a los EE. UU.

Los Expertos Rafael Castro, Tejeira y Rodríguez, procedieron ayer a la detención de Conrado Castell Cordero, de 22 años, Bernardo Cordero Gómez, de 19 años, estudiante; Antonio Castell Cordero, de 21 años, Antonio Díaz Molina, de 25 años de edad y René Cordero Gómez, de 17 años, vecinos todos de San Francisco 46.

Dicen los Expertos que Antonio Castell Barberiche de 52 años y su esposa Isabel C. de Castell en unión de los detenidos explotan el ilícito negocio de embarque clandestino entre los inmigrantes españoles y polacos a los cuales cobran sumas fabulosas, con el propósito de desembarcarlos en territorio americano, aportando para ello documentación falsa.

Dichos sujetos en otras ocasiones con documentos de matrimonio que poseen, embarcan a mujeres, haciéndolas pasar como sus esposas, a cuyo fin las acompañan hasta Miami o New York. De regreso a la capital, traen consigo paquetes de cigarros, para introducirlos en la Habana, sin abonar los derechos de arancel.

En un registro que se le practicó en la casa, la Policía ocupó diversas cartas donde tratan de los embarques de inmigrantes, cables y documentos de matrimonio de los citados individuos, que son los que utilizan para cometer la estafa a las personas que conducen a los lugares ya citados.

También se han ocupado pasaportes de la Compañía American Airways System a nombre de la señora Isabel Castell y Graciella Castell.

UN MENOR HIRIO A UN HOMBRE PORQUE REÑIA CON SU PADRE

En el Hospital Municipal fué asistido Pedro M. Hurtado de Mendoza, vecino de 6 y J, de una grave herida en la espalda, que le produjo al agredirlo con una cuchilla el menor Roberto Cagigas Ríos, de igual domicilio.

El motivo de la agresión obedece a que Hurtado de Mendoza sostenía en los servicios sanitarios del paradero de los tranvías del Vedado una riña con el padre del menor, por lo que éste salió en defensa del amor de sus días.

COSAS DE CINELANDIA

NORMA SHEARER EN "BESOS AL PASAR"

(Para cualquier asunto relacionado con esta Sección, diríjase al redactor teatral y cinematográfico de DIARIO DE LA MARINA).

DE todas las actrices modernas—y por modernas debemos entender algo más que la circunstancia de haber resistido a la «prueba de la palabra»—pocas cuentan con un público tan numeroso y entusiasta como Norma Shearer. Público femenino especialmente. Las mujeres sienten una decidida admiración por Norma Shearer. Y es que las mujeres son las que mejor perciben los delicados matices psicológicos que sabe poner al descubierto en su arte esa inteligente y sensitiva artista.

Norma Shearer es la actriz de la elegancia suprema, de la delicadeza sin mácula. Toda la aristocracia del espíritu—la única genuina—se asoma a su rostro, de una dulzura infinita.

Norma Shearer encarna el ideal de muchas mujeres modernas y, desde luego, de los hombres que ya empiezan a comprender hasta qué punto la modernidad auténtica en nada perturba los «tradicionales en cantos del bello sexo».

Recientemente vimos a Norma Shearer realizar una magnífica labor en «La Divorciada». Pues bien, su última película, a juzgar por la crítica norteamericana, es superior en interés y en calidades cinematográficas a la ya citada. Se titula «Besos al pasar» y la veremos mañana en el teatro «Campoamor», coincidiendo su estreno con la presentación de Clarel, el notable bailarín excéntrico, producto genuino de París.

Ya el reparto de «Besos al pasar» es una garantía. No hay más que decir sino que acompañan en él a Norma Shearer los siguientes artistas: Robert Montgomery—con su línea impecable de «lord» inglés—, Neil Hamilton, Irene Rich, Marjorie Rambeau y Conchita Montenegro. Esta última hace el papel de una bailarina española. Tiene para ello tipo y gracia.

Norma Shearer y Neil Hamilton en «Besos al pasar».

CARTEL DEL DIA

EN LOS TEATROS

NACIONAL.—A todas horas: Romance agreste: El precio del silencio y Mujeres de los doctores y variedad por María Cervantes y Mario Graña y Emilio Díaz.

PAYRET.—Cine y variedad: números por Hortensia Coalla; Julio Richard; Carmita Ortiz; Los Percys, etc.; comedias y películas.

MARTI.—A las 8 y 5: Cuentos y más cuentos. A las 10 y 30: No me beses. Por la Compañía Cubana de Zarzuelas.

EN LOS CINES

CAMPOAMOR. —Tandas elegantes: Monerías; Flor del mal y despedida del trío México Lindo.

ENCANTO. Tandas elegantes: El Teniente Sonriente y Orquesta Hermanos Castro.

FAUSTO—Tandas elegantes: Nacida para amar, por Constance Bennett.

RIALTO.—Tandas elegantes: comedias; Entre noche y día, en español.

NEPTUNO.—5 y 30 y noche: El Teniente sonriente; Por qué se casan las mujeres y El príncipe de los diamantes.

REGINA.—Revista; comedia; El Teniente sonriente; La mujer que ríe y La pecadora.

RIVIERA.—Tandas elegantes: comedia; El pequeño César.

TRIANON—A las 5 y 15 y 9 y 45: El Teniente sonriente. A las 8.15: Maridos a la orden.

OLIMPIC.—A las 5 y 30 y 9 y 45: Gente alegre, en español. A las 8 y 15: Sígueme, corazón.

MODERNO.— Comedias; La segunda mujer; El Teniente sonriente.

TOSCA.— Revista; comedias; El Teniente sonriente.

INGLATERRA.—Comedias; Desfile del amor; El Teniente sonriente y El acusador de sí mismo.

WILSON.—Comedias; El acusador de sí mismo y El Teniente sonriente.

VERDUN.— Enfermeras de guerra; variedad.

LARA.—Revista; comedias; Romance; Redención y La Mujer X, en español.

LIRA.—La fiesta del diablo; Sombras de la ley; La hora secreta.

IMPERIO.—Amor tirano; Maridos a la orden.

FLORENCIA.—Su noche de bodas; Gente alegre.

UNIVERSAL—El cielo por límite; El hombre que yo amo.

CUBA.—Comedias y El Teniente sonriente.

ROJO.—El príncipe de los diamantes; La fiestadel diablo.

RIVOLI.—Ben Hur; Más allá de la Sierra; Príncipe del dollar.

MAXIM.—(Bruzón y Ayesterán). Tarde y noche: El cielo por límite; La cama de oro; El perseguido inocente.

UN HERIDO DE GRAVEDAD AL RECIBIR UNA PEDRADA

CHAPARRA, octubre 4.—DIARIO, Habana.—Arcadio Garbalosa Aguilera, fué asistido esta mañana por el doctor Echemendía en el Hospital de este central, de una grave e intensa contusión con erosión epidérmica, equimosis y edema, en ambas regiones parpebrales superiores a nivel de la región frontal.

Según declaró Garbalosa a la policía, esa grave lesión se la causó un jamaiquino al lanzarle una piedra, después de haberle dado a éste una trompada su cuñado Manolo Fernández, con quien sostuvo una reyerta. Al recibir la pedrada Garbalosa quedó sin conocimiento durante larga rato.

El agresor fué detenido por la Guardia Rural.—**Corresponsal.**

EL NUEVO PLAN DE LOTERIA

Según nos informó ayer el Director de la renta, el público ha acogido con simpatía el nuevo plan de lotería que reduce el precio de la fracción a diez centavos. Existe, además, el propósito de que cada billete tenga dos cientas fracciones. De esa manera con cinco centavos se puede adquirir una fracción. Si la idea es aceptada, los sorteos de Noviembre serán con ese número de fracciones.

HOY CAMPOAMOR HOY

AMERICA ARGENTINA A-9638

5½ - 7½ - 9½

Ultimos Exhibiciones del "TRIO MEXICO LINDO"

FLOR DEL MAL

con Kay JOHNSON - Kay FRANCIS Lewis STONE y Charles BICKFORD

"MONERIAS" por CHARLES CHASE

MAÑANA MAÑANA

NORMA SHEARER

BESOS AL PASAR

ROBERT MONTGOMERY

A Metro Goldwyn Mayer Picture con NEIL HAMILTON IRENE RICH

PIERRE CLAREL

El rival de CHEVALIER "danseur" y "diseur" con su JAZZ BAND

Nuestros artículos de mantelería siempre son de primera calidad y siempre, también, los marcados a más bajo precio.

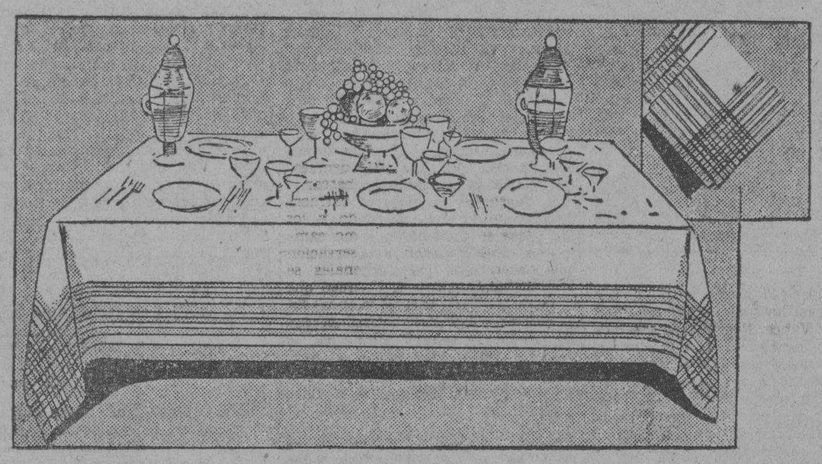

Este es el tipo de mantel de hilo con franjas de color que ofrecemos ahora a.....4.00

Juegos de mantel de alemanisco color entero y blancos con franja en color — 150x150 cm, y 6 servilletas. 2.00 Juego.

Manteles de alemanisco blanco con dobladillo calado. 140x140 cm. 0.60 — 150x150 cm. 1.15

Juegos de mantel de granite, blancos con dobladillo calado. 150x150 cm. y 6 servilletas. 3.00 Juego.

Manteles de alemanisco blancos con franjas en colores. 150x150 cm. 1.40 — 160x160 cm. 2.00

Juegos de mantel de puro hilo con franjas en colores. 160x160 cm. y 6 servilletas. 4.00 Juego.

Manteles de alemanisco color entero: rosa, azul, oro, verde. 150x150 cm. 1.50

Juegos de mantel blancos con bonitos bordados y calados. 150x150 cm. y 6 servilletas. 4.00 Juego

Manteles de granite a cuadros, en los colores: rosa, rojo, oro. 150x150 cm. 2.25

Paños de vajilla 1.75 doc. Paños de cocina 1.25
Paños de cristales 4.00 doc.

Muletones desde 0.50 hasta 3.00

Servilletas de alemanisco y de granite muy rebajadas.

En los juegos de manteles y manteles sueltos hay todos los tamaños.

Primer piso.

La misma oferta en nuestra nueva Sucursal Habana 120 y Pos. tal a los pedidos del interior.

El Encanto

TELF.º A-7221

M.E.C.D. 2016

Olimpia-Cataluña Terminan Empatados a Dos Goals

La Situación de Wilbert Robinson se Resolverá Después de la Serie

Tan pronto termine la serie mundial se reunirán los accionistas del club de Flatbush para decidir si Robinson continuará o no al frente de la novena. Proyectos del team

BROOKLYN, N. Y. octubre 3.—(SE).—Mientras Cardenales y Atléticos discuten la supremacía mundial del baseball, distintos problemas aguardan solución por Flatbush, donde radican los Robins del club Brooklyn.

Hasta ahora según las noticias que se saben, muchos serán los cambios que presentará la novena en 1932, pero nadie puede decir cuales han de ser. Por este motivo, los fanáticos se hacen frecuentemente estas preguntas:

Continuará Wilbert Robinson como manager del team en 1932?

Si no, quien lo sustituirá?

Están realmente interesados los Robins en la contrata del outfielder Hack Wilson?

Serán cambiados Babe Herman y Dazzy Vance?

Volverá Adolfo Luque al team en 1932?

Donde se prepararán los Robins en la próxima primavera?

La cuestión de Robinson no se sabrá por el momento. El cuerpo de directores del club está esperando la terminación de la serie mundial para abordar el problema y todo parece indicar que estaremos en pleno mes de Noviembre antes de que se sepa nada fijo respecto al futuro del Tío.

La mejor apuesta que puede hacerse por el momento es que Robinson continuará en el team. Las críticas que se le han hecho este año han sido más grandes que en otras temporadas, pero existe un buen fundamento para pensar que Wilbert se quedará en el equipo. Muchos accionistas le respaldan y todo parece indicar que auque el presidente York y el tesorero McKeever voten por su separación, los demás lo apoyarán para darle una nueva oportunidad.

Sobre la posible contrata de Hack Wilson tampoco se sabe nada fijo. Los Cubs han anunciado varias veces su intención de desprenderse del criticado Hack, pero cada vez que se les habla de negocios piden demasiado por sus servicios, y puede asegurarse que a menos que sean más razonables en sus demandas los Robins no realizarán el mejor esfuerzo para contratarlo. Pudiera ser que los Robins diesen a Johnny Frederick y dinero por Wilson, a fin de integrar el outfield del team con O.Doul, Wilson y Herman.

Hace poco se habló de un cambio en el que figurarían Babe Herman y Dazzy Vance. Nosotros no creemos que este cambio llegue a efectuarse. Los dos players son verdaderos ídolos en Flatbush y el público no vería con buenos ojos el que fuesen cambiados a otros teams. Lo más probable será que a los dos les rebajen el sueldo teniendo en cuenta la pobre temporada que han tenido.

En realidad, casi todos los jugadores del team recibirán rebajas en sus sueldos de 1932. El team era el segundo mejor pagado de la Liga en 1931, pero el cuerpo de directores está molesto por el pésimo trabajo que han hecho durante la season, parecen dispuesto a rebajar los salarios en gran proporción.

El único que lejos de recibir rebaja será gratificado con un buen aumento es Mickey Finn, segunda base del team, que apareció en el line up por primera vez en Junio y ha jugado billantemente todo el resto de la season. Todos los demás recibirán rebajas, inclusive el cubano Adolfo Luque, que será retenido probablemente en el equipo en calidad de relief-pitcher.

Ya se han pedido waivers sobre distintos players, entre ellos Johnny Frederick y Fresco Thonmpson. Honrsby, manager de los Cubs, se ha interesado por los servicios de Johnny, dejando entrever la posibilidad de cambiarlo por el pitcher Pat Malone. Los Robins no han contestado a esta proposición.

En lo que se relaciona al lugar donde se hará el entrenamiento de 1932, todo parece indicar que el equipo continuará trabajando en Clearwater, Florida. La intención de practicar en California no ha encontrado muchos partidarios entre los accionistas del team.

REY DEL AIRE

Rey indiscutible del aire es el teniente inglés G. H. Stainforth, quien en las recientes regatas por la Copa Schneider corrió su hidro a una velocidad de 379.05 millas por hora (como 634 kilómetros).

Pincho Habla de un Estadio en la Habana

Tiene noticias de que hay más de un proyecto. Cree bueno un Petrone vs. el Kid en la Habana

NUEVA YORK, octubre 4. SE. Al regresar de San Luis me encuentro con una carta de Pincho Gutiérrez concebida en estos términos: «Tengo entendido que dentro de unos días se comenzará la fabricación de un estadium en la Habana. Al mismo tiempo conozco el proyecto para la fabricación de otro. Yo en la actualidad no estoy metido en ninguno de los dos, aunque se me han hecho muchas ofertas. Pienso estudiarlas todas y la que mayores beneficios me reporte la aceptaré ya que entre mis planes concibo el de discutir el campeonato entre Chocolate y un contrario fuerte: la revancha de Ignacio Ara y Ben Jeby y la presentación de Victorio Campolo y un contrario fuerte, probablemente Paulino, si éste aceptara medirse con el argentino.

«El estadium podría abrirse discutiendo el campeonato junior lighweight del Kid contra Dominick Petrone, a quien los fanáticos cubanos conocen, pelea que me ha sido ofrecida para Detroit.

«Si no llego a un acuerdo, probablemente continuaremos todo el invierno en Estados Unidos, donde nos sobran peleas».

En las primeras horas de la tarde llegaron Connie Mack y sus jugadores a la ciudad del Amor Fraternal. Los Cardenales no llegarán hasta por la mañana el domingo.

Connie Mack, hablando especialmente para el DIARIO, dijo: «La derrota de ayer no significa otra cosa que los Cardenales son más potentes que lo que mucha gente imagina. El hecho de que le hayan pegado doce hits a Grove demuestra que es gente que sabe batear.

Su juego del viernes fué extraordinario; muy bien concebido y los jugadores se condujeron como campeones. Sólo tengo una observación que hacer. Que los Cardenales se excitan demasiado cuando creen que tienen el triunfo en sus manos. En el primer juego esa excitación fué fatal. En el tercer inning ya se creían arriza y comenzaron a hacer jugadas descuidadas. La lección no les hizo mucho bien porque el viernes por poco pierden el juego en el noveno.

«Cuando Wilson, el catcher, se proponía hacer el último out, todos los Cardenales abandonaron sus puestos creyendo el juego terminado. Mi gente conservó sus puestos y continuó avanzando las bases».

UN MINUTO DE SILENCIO EN LA ARGENTINA, POR LA MUERTE DE SIR. T. LIPTON

BUENOS AIRES, octubre 4. AP.—La Asociación de Foot Ball de la Argentina ordenó ayer un minuto de silencio en todos los matches de foot ball que se efectuarán hoy domingo, en memoria de Sir Thomas Lipton, sportsman británico que murió el sábado.

Sir Thomas donó una «Copa de Caridad» para matches anuales entre equipos de la Argentina y Uruguay.

GANARON LOS CUBANOS UN JUEGO DE CARRERAJE, AL FUERTE TEAM DE S. DIEGO

ROYAL GIANTS

	V.	H.	O.	A.
Carr, rf.	5	0	0	0
Borges, lf.	6	0	4	0
Mirando, 1b.	6	1	13	1
Santello, 3b.	6	4	0	2
Dunn, cf.	6	2	3	0
Bland, ss.	5	1	5	6
González, 2b.	5	2	2	6
Pullen, c.	4	0	3	0
Pérez, p.	2	1	1	1
Shaw, p.	2	1	0	3
Totales.	47	12	31	19

SAN DIEGO

	V.	H.	O.	A.
Ramage, ss.	5	1	2	4
Harritt, 3b.	3	2	0	1
Anderson, rf.	5	1	2	1
Ginglardi, cf	5	2	3	0
Row, lf.	4	1	2	0
Lloyd, 2b.	3	1	1	6
Hatfield, 1b.	3	0	11	0
Everte, c.	6	3	6	1
Lightfoot, p.	4	1	1	2
Green, p.	1	0	0	0
Yalle,x	1	0	0	0
Pierson, xx	1	0	3	0
Totales.	41	12	33	15

XX Batted for Hattfied in the minth.

XXX Batted for Lightfoot in the ninth.

Anotación por entradas.

		R.	H.	E.
Royal . . .	204 002 200 00—	10	12	2
San Diego.	000 005 302 01—	11	12	7

Sumario

Carreras: Borges, Mirando, Santello 2, Dunn 2. Bland, González 2, Pullen, Harritt 2, Anderson. Ginglardi 2, Row 2, Lloyd 2, Eyert, Green. Errors: Pullen, Ehaw, Ramage 3, Harritt 2, Anderson, Ginglardi. Home run: Santello. Thee base hits: Dnn. Lightfoot. Two base hits: Lloyd, Santello, Evert. Double play: Bland a González a Mirando, Stolen bases: Bland, González, Santello 2. Sacrifice hits: Borkes, Anderson. Innings pitcherd: By Pérez 6, by Lightfoot 9. Struck out: By Pérez 1, by Shaw 1, by Lightfoot 6. Bases on ball: Off Pérez 4, off Shaw 7. off Lightfoot 2, off Green 1. Winnings pitcher: Green. Losing pitcher: Shaw. Umpires: Engler and Gravelle. Time dos horas 20 minutos.

IBERIA VENCIO AL P. FERNANDEZ CON ANOTACION DE 4x0

DE AQUI SALDRA EL SEGUNDO TRIUNFO DEL FILADELFIA

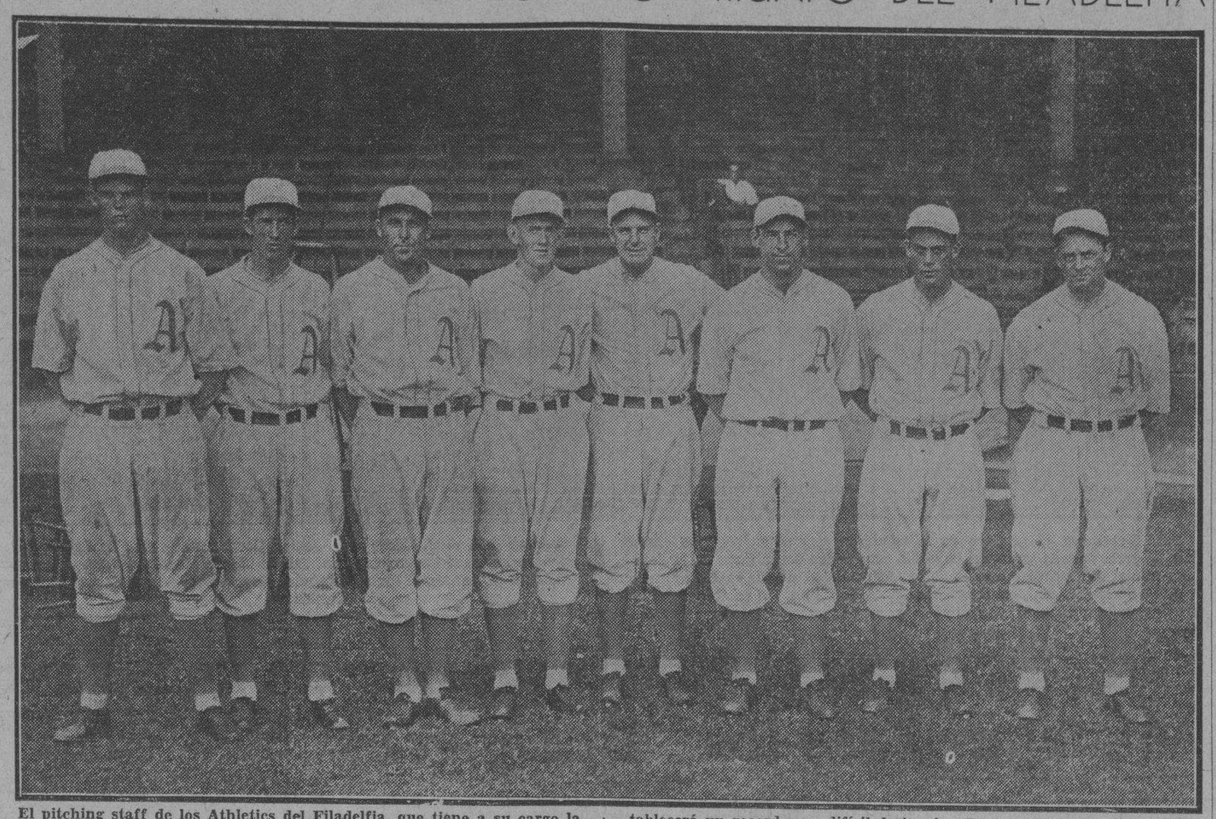

El pitching staff de los Athletics del Filadelfia, que tiene a su cargo la dura tarea de contener a los Cardenales de St. Louis, para dar al viejo Connie Mack el tercer Campeonato Mundial consecutivo, con el cual establecerá un record muy difícil de igualar. De izquierda a derecha aparecen: Hank Mc Donald, Lefty Grove, George Walberg, Lewis Krausse, Edward Rommel, James Peterson, Leroy Mahaffey y Waite Hoyt.

NENO, EN UNA JUGADA MUY PERSONAL, DIO EL SEGUNDO GOAL AL 'ONCE' OLIMPISTA

Fueron los catalanes los primeros en anotar, al rematar Serra sobre una bola que despejó Miguelito, flojo, con el puño. Un corner concedido por Rodríguez, lo inició

CAMPO POLAR, octubre 4.—(Por teléfono).—Ante un público numeroso, los equipos juveniles Juventud Asturiana y Loma F. C., dieron una animada exhibición que gustó bastante a la concurrencia. Vencieron los «toritos» de la Juventud, con la anotación de 1 por 0, tanto que se registró en la primera parte.

CATALUÑA OLIMPIA

A las órdenes de José Dunjó estos equipos se presentaron en la siguiente forma:

Olimpia: Macantaya, Polón, Becerra, Ochoa, Rodríguez, Darío, Hortas, Laive, Mario, Viruta y Chicho.

Cataluña: Zamorita, Ignacio, Charles ,Rafael, Candasu, Roselló, Galcerán I, David, Galcerán II, Serra y Trabancos.

Ambos equipos empezaron a jugar a un tren fantástico, dándose la primera escapada de alguna importancia, por parte del Olimpia, por el ala de Chicho, quien aprovechó un fallo de la defensa de esa ala, para adelantar con la pelota, pero Candasu retrocedió al forward olimpista.

A los 5 minutos, un centro de Chicho es blocado por Zamorita, Viruta lo carga y se le cae la bola al guardameta, que es rematada por Viruta a goal, pero el árbitro anula el tanto por foul.

A los 10 minutos un chut leve de Mario, esquinado, lo rechaza el poste.

A los 15 minutos, acoso del Cataluña y Rodríguez, al tratar de despejar, concede corner. Lo tira Galcerán I y Miguelito, de puño, despeja flojo, recogiendo la pelota Serrar que la remata anotando el primer goal.

A los 20 minutos ataque alimpista: hay un chut que rebota en el larguero, se produce un melee y Chicho, de un tiro cruzado, empata el juego.

A los 30 minutos, otra melee ante el marco de Zamorita y Chicho hace un disparo a la puerta que estj abandonada, pero Charles de cabeza salva la situación.

A los 35 minutos, una juegada personal de Mario, quien le discute a los dos defensas la pelota y adelantándose por entre ellos ancta el segundo goal para el Olimpia. Poco después termina el primer tiempo con anotación de 2 por 1 a favor de los chicos de Colón 35.

A las cinco menos veinte comienza el match de Juevtnud Asturiana y Deportivo Centro Gallego, que a las órdenes de Pelegrín Pérez alinean en la siguiente forma:

Centro Gallego: Amador, Simón, Chorens, Pepón, Cholas, Agustín, Tomás, Chirri, Mc Leod, Krauss y Nico.

Juventud Asturiana: Carlos Quert, Tapia, Davidwowicth, Mariano, Páez, Gisleno, Enrique, Pelayo, Beringer, Benegas y Coto.

ANDY-HIGH

Volverá al juego mañana High, si pitchea un zurdo por el Filadelfia. High es un zurdo que tiene la rara habilidad de batear mejor contra los lanzadores que contra los derechos.

Anuncie....pero hágalo "bien"

ORBE tiene CIRCULACION

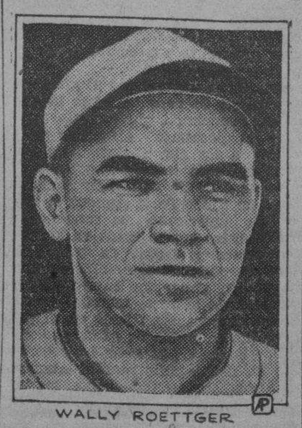

WALLY ROETTGER

Otro que jugará mañana, si lanzan Walberg o Grove, será Roettger. Roettger sustituye a Watkins en el right field, luando no es derecho el pitcher contrario.

Grimes vs. Grove, Mañana

BURLEIGH GRIMES

LEFTY GROVE

FILADELFIA, octubre 4. (A. P.) — Sigue en la incógnita, esta tarde, el estado del dedo índice de Lefty Grove, que tanto puede pesar en el resultado final de la serie mundial de este año. Todos los players del Fila, parecen de acuerdo en opinar que no se debe enviar al gran zurdo en tales condiciones al box, pero el propio Lefty asegura que su dedo estará en admirable forma mañana y que podrá lanzar con facilidad, contra los Cardenales.

De todos modos, aun cuando no sea Grove el hombre que ocupe el box por los Athletics en el tercer juego de la serie, sí parece cosa segura que los campeones de la Liga Nacional tendrán que enfrentarse con un zurdo, pues de no ir Moses al cajón, Mack confiará en Walberg, otro lanzador por el estilo de la estrella de los A-s.

Como quiera que un pitcher zurdo se da por descontado, es seguro que Watkins y Flowers salgan del line up, ocupando sus puestos High y Roettger.

Los line ups probables, esta tarde, eran:

ST. LOUIS

High, 3b.
Roettger, rf.
Frisch, 2b.
Bottomley, 1b.
Hafey, lf.
Martin, cf.
Wilson, c.
Gelbert, ss.
Grimes, p.

FILADELFIA

Bishop, 2b.
Haas, cf.
Cochrane, c.
Simmons, lf.
Foxx, 1b.
Miller, rf.
Dykes, 3b.
Williams, ss.
Grove, p.

El juego comenzará a la 1.30 de la tarde, hora de la Habana.

SE INTERESA EL PARADERO DE UN ESPAÑOL, PARA UNA HERENCIA

Su esposa, fallecida en Colombia, dejó una cuantiosa fortuna. Arrestado el autor de varias estafas en la ciudad de Bayamo

DETENCION DE UN ESTAFADOR

El detective de la Secreta Pantaleón Gutiérrez Aguilar, comisionado por el comandante Trujillo, ha detenido en Bayamo, Oriente, al español Gregorio Hierro Gómez, acusado de haber estafado diversas sumas de dinero al también español Elías Calviño Alonso, como también a Otilio Rodríguez y a Francisco Rivas. Un barracón junto al puente de hierro del río Bayamo, contiguo a la carretera central, era el teatro de operaciones del Hierro.

PARA BURLAR A ACREEDORES

Se personó hoy ante sl bubinspector Leopoldo Cid, de la Secreta, Francisco Espina Galindo, de Muralla 90, socio gerente de la entidad mercantil de esta plaza Espina y Compañía, S. en C., denunciando que el también socio Amalio Fernández, valiéndose de las circunstancias de haber fallecido, hace unos meses, su hermano Manuel Fernández, principal gerente de la firma, se ha puesto de acuerdo con una hermana suya, nombrada María Dolores Fernández, utilizando ésta la vía judicial para burlar a los acreedores de la sociedad.

Por el Consulado General de España en Caracas, República de Venezuela, se ha interesado del jefe de la Policía Secreta, comandante Trujillo, el actual paradero de don Enrique de Gregorio, natural de Valencia, que era casado con la también española Gloria Marzán, la que falleció recientemente en Cabimas, Estado de Zulia, Venezuela, dejando cuatro menores hijos y una cuantiosa fortuna.

El señor de Gregorio vino desde Valencia a Venezuela, y hace algunos años se trasladó a Cuba, desconociéndose su actual residencia, siendo necesario localizarlo a fin de hacer la división de bienes de la herencia dejada por la señora Marzán.

ANUNCIESE EN EL Diario de la Marina

BERGES ANOTO EL PRIMER GOAL DEL IBERIA, CONTRA EL EQUIPO DE P. FERNANDEZ

A los 14 minutos de comenzado el partido. un tiro alto, que encontró al portero de los papeleros algo adelantado sirvió a los leones para anotar su goal inicial del día

STADIUM LA TROPICAL, octubre 4.—(Por teléfono).—El partido preliminar de segunda categoría, Templete y Europa, terminó empatado a un goal en el primer tiempo. Al iniciar el segundo tiempo, los del Templete comenzaron a practicar un juego sucio viéndose precisado el árbitro Arnal a expulsar del campo a un jugador templetista, que se negó a salir y sus compañeros amenazaron con retirarse del campo. Ante esta actitud, Arnal dió por terminado el partido, pero Acuña, otro de los árbitros, se empeñó en querer terminar el tiempo reglamentario. Este tiempo fue una sucesión de continuas patadas de unos a otros. Cuando terminó el tiempo, el marcador seguía empatado a un goal.

El segundo partido de la tarde, en este Staduim Tropical, lo es entre los equipos del P. Fernández y Real Iberia, que alinean a las órdenes de Conrado González, en la siguiente forma:

P. Fernández: Ordas, Chano, Ramonín, Tribilín, Castillo, Ruibal, Avellanal, Nazábal, Requejo, Garrido y Rodríguez.

Real Iberia: Ayra, Enrique Japonés, Arenas, Begoña, Natallo, Héctor, Carrascal, O,Donell, Hermes y Panchito.

A los 14 minutos, Berges que ya había hecho repetiros tiros hace uno más y bate a Ordas por alto, al estar éste un tanto adelantado.

A los 27 minutos hay un centro de Panchito el puerta P. fernandista sale a parar el balón y falla, pero Héctor se lleva la pelota y tira a goal anotando, a pesar de estar bajo el marco un defensa. Termina el primer tiempo 2 por 0 a favor del Iberia.

El P. Fernández aguantó mucho durante este primer tiempo los ataques del equipo iberista destacándose la labor del goal keeper que con sus formidables atajadas arrancó muchos aplausos del público.

Terminó el partido de Real Iberia y P. Fernández, con anotación de 4 por 0 a favor del Iberia.

La Serie Mundial Por Radio

Estación «C. M. W.» del DIARIO DE LA MARINA

Preparen sus aparatos radio-fans para el tercer juego de la Serie Mundial que tendrá lugar mañana en Shibe Park, terrenos de los Atléticos de Connie Mack. Escucharán como en las dos veces anteriores la más completa información del game, pues nuestro trasmisor les hará sentir nuevamente la sensación de encontrarse frente a los bateadores viendo y oyendo todo lo que allí ocurra. EL DIARIO DE LA MARINA siempre atento a las más modernas necesidades de su servicio informativo, dispone de una de las mejores estaciones de radio del mundo, la «C. M. W.» habiendo hecho la innovación esta temporada de la más real y efectiva trasmisión del campo de juego. Mañana comenzaremos a trasmitir a la hora acostumbrada, UNA Y MEDIA de la tarde.

INVESTIGACION SOBRE UN PERMISO PARA OPERAR UN HIPODROMO EN MIAMI, FLA.

MIAMI, Fla., octubre 4. (AP.)—El «Herald» dice que Joseph H. Smoot, promotor de carreras de caballos, ha predicho hoy una investigación del Congreso sobre la revocación del permiso al Miami Beach Jockey Club, Inc., para la construcción de un track en la bahía de Bizcayne, cerca de las residencias de ricos residentes invernales de Miami.

Smoot dice que tiene telegramas de un buen número de senadores y representantes, a quienes no nombra, declarando su intención de pedir una revisión por el Congreso, de la revocación del permiso.

SE RETIRO OTRO CANDIDATO PRESIDENCIAL CHILENO

SANTIAGO DE CHILE, octubre 3 (AP).—Augusto Rivera Parga, candidato agrario, se retiró hoy de la contienda electoral, dejando solo cuatro aspirantes a la presidencia de la República Chilena.

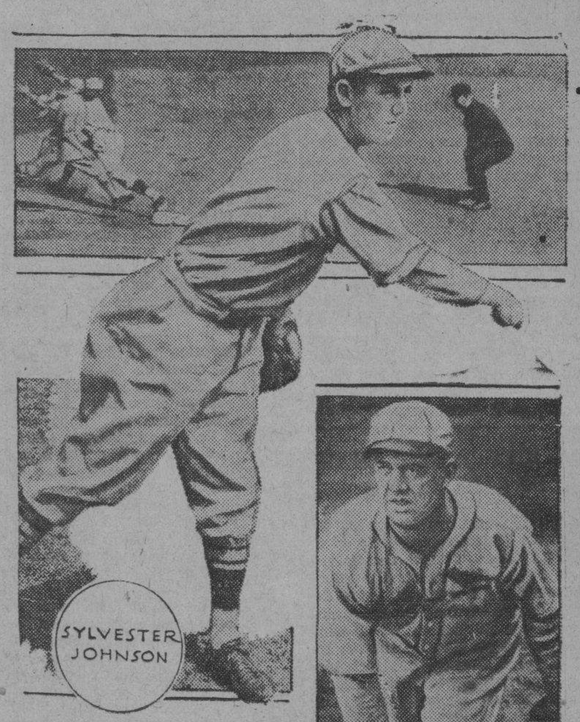

SYLVESTER JOHNSON

BURLEIGH GRIMES

¿CUAL DE ESTOS DOS PITCHEARA MAÑANA?

El nombre de estos dos lanzadores,—Sylvester Johnson y Burleigh Grimes,—suena insistentemente como probables iniciadores del tercer juego de la serie mundial que se jugará mañana en los terrenos de Shibe park Filadelfia, por la novena de los Cardenales. Ambos tienen méritos contraídos para recibir tal honor. Grimes, a más de ser el mejor salivero de la Liga Nacional, pitcheó dos grandes juegos contra los Atléticos en 1930 a pesar de que fué derrotado en ambos y Johnson terminó la temporada pitcheando brillantemente y las dos veces que ha sido enviado al box contra los A-s en calidad de relief-pitcher lo ha hecho muy bien. ¿Cuál de los recibirá la designación?

M.E.C.D. 2016

C. Mack Hizo que su Team Realizara Prácticas Completas

LOS BREAKS DEL JUEGO HAN DECIDIDO HASTA AHORA LOS DOS JUEGOS DE LA SERIE

Los Atléticos cargaron con los mejores golpes de suerte del primer match y por eso triunfaron. El viernes le tocó a los Cardenales. Está probado que ambos teams luchan con igualdad de probabilidades para triunfar

(Por DOMINO)

Horas antes de iniciarse el primer game de la serie mundial escribimos un artículo diciendo que las dos novenas se nos antojaban bastante bien equilibradas, y que los «breaks» que se diesen en la serie serían los llamados a decidir el championship.

Hasta ahora todo ha marchado de acuerdo con nuestra predicción. Los Atléticos vencieron en el primer choque ayudados por el «break» que tuvieron cuando el rolling saltarín de Jimmy Dykes se convirtió en hit al dar un mal bounce frente a Andy High en la primera entrada del tercer inning, en el que hicieron las cuatro carreras que decidieron el choque, y los Cardenales conquistaron el segundo cuando George Earnshaw, considerado por todos los críticos uno de los pocos pitchers-bateadores que hay en el Big Sohw, fracasó en dos oportunidades al batear con tres en las bases y dos outs.

Comentando el fracaso de Earnshaw se ha dicho que Connie Mack hizo muy mal en dejarlo consumir su turno al bate. Se ha indicado que en esos momentos un hitter emergente parecía señalado para sustituirle en el home plate. Es posible que estas críticas estén justificadas, pero en justicia a Connie Mack debe decirse lo siguiente:

Earnshaw, conjuntamente con Charles Ruffin, de los Yankees; George Uhle, del Detroit; Fred Fitzsimmons, de los Gigantes y Freddie Heimach, del Brooklyn, forma el grupo de pitchers que aparecen muchas veces de emergentes durante los puegos de la temporada por su habilidad para pegarle a la pelota. Durante la season, Earnshaw logró un aceptable batting average en la Liga Americana, terminando por encima de jugadores como Koening, del Detroit; Pieckering, del Boston; Myatt, del Cleveland; Reese y Lazzeri, de los Yankees; Hayes, del Wáshington; Mc Neely del San Luis; Huel, del Detroit y Wartler, del Boston, así como de sus compañeros Phil Todt, Heving, Boley, Moore, Palmisano y Mc Nair. ¿Cómo sustituirle entonces con un emergente?

Es lo que dice Connie Mack. Cuando Earnshaw fué al bate en el tercer inning con tres hombres en las bases y un out, nadie podía esperar que batease para doble play, tratándose de un hombre que siempre ha bateado duro hacia los jardines. Pero Hallahan estaba en admirables condiciones y su famosa bola por debajo del brazo le obligó a batear en dirección a Frisch para precipitar el doble play.

La segunda vez tampoco estaba indicada la sustitución, porque muchas veces los buenos bateadores fracasan en un turno al bate y después conectan el hit preciso en el siguiente, pero nuevamente Hallahan lo dominó y la oportunidad de empatar el match rodó a tierra.

Cuando llegó la tercera ocasión en que Earnshaw fué al bate con las carreras del empate en las bases, Connie hizo lo que hacen los buenos managers; consultó su score card, vió que Earnshaw, a pesar de ser un buen hitter, había sido dominado por Hallahan en sus dos primeras excursiones al plate y lo sustituyó por Jim Moore, que se embasó gracias al error de Jimmy Wilson.

Es decir, que Connie esperó el momento preciso para sustiuir a su hurler estrella, y no como suponen muchos de que lo retuvo demasiado en el box.

En cuanto a la sustitución de Bishop en el último inning, podemos decir lo siguiente: Esa recomendación no debe hacerse en ningún momento. Bishop es un primer bate ideal, y aun dominado en tres excursiones al plate, luce siempre con habilidad suficiente para poner wild a un pitcher esperándole tranquilamente en el plate. ¡En ese último inning pudo haberse embasado y entonces dejaba la escena pintada para un rally sensacional.

Además, ¿qué hombre podía llenar mejor su puesto en esos momentos? ¿Boley y Todt, dos veteranos que no le dan al globo de Avelino? ¿Cramer, Mc Nair o Palmisano, tres novatos que se hubiesen puesto terriblemente nerviosos dándose cuenta que tenían el triunfo en sus manos? De ninguna manera. Bishop bateó con mucha lógica.

Y quizás hubiese hecho algo en beneficio de la causa Atlética si no llega a ser porque Sunny Jimmy Bottomley realizó una de las cogidas más sensacionales del game para completar los tres outs.

Esta cogida de Sunny Jimmy, lo mismo que el hecho de que Earnshaw fracasase al bate, así como el robo de bases del novel Martin, a pesar de trabajar contra el mejor catcher del mundo, fueron «breaks» hermosos que cayeron en el jamo de los Cardenales para decidir el encuentro a su favor y esos «breaks» son precisamente los que yo esperaba que capturasen para ganar ese juego y el triunfo de la serie mundial.

Dijimos hace días que esta serie ha de decidirse por «breaks» y seguimos empeñados en ello. Hasta ahora, ambos teams han capturado sus éxitos ayudados especialmente por esos golpes de suerte, y así seguirán hasta que se juegue el séptimo y último game.

Paul Derringer, el primero de la izquierda, espera su segundo chance de la serie para el lunes, en cuyo día cree poder desquitarse de la derrota inicial que sufrió a manos de los Athletics, el día de la inauguración de la Serie Mundial, en Sportsman Park St. Louis. En la foto de arriba aparece todo el pitching staff de los Cardenales y son, de izquierda a a derecha Paul Derringer, Flint Rhem, James Lindsey, Jersey, Haines, William Hallahan, el gran triunfador de anteayer, Allyn Stout y Tony Kauffman.

SALIENDOSE DE SU VIEJA COSTUMBRE CONNIE MACK ORDENO PRACTICA SECRETA

Parece que la velocidad de Pepper Martín y el pobre hitting de sus tres ases ha hecho salirse de sus casillas al viejo manager de los Athletics. Cochrane está medio desconcertado

(Por EDWARD J. NEIL)

FILADELFIA, octubre 4.— (AP.) La serie mundial cambió de escena hoy, trasladándose a Filadelfia, descansando los actores hasta que se pida «play» para el tercer duelo de los Campeones del mundo y los Cardenales de St. Luis en Shibe Park, mañana lunes por la tarde.

El hitting y la endemoniada velocidad del joven y robusto Pepper Martin, más el brillante pitching del larguirucho zurdo Bill Hallahan han dado lugar a un cambio en las opiniones. Aquellos que suponían que la contienda sería un «paseíto» para los Athletics, con cuatro triunfos consecutivos después que Lefty Grove venció a los Cardenales en el match inicial, ahora revisan sus opiniones. En todos lados los amigos de lanzar predicciones han cambiado las suyas y ahora se dice que los Cardenales darán a Connie Mack y a sus campeones mucho que hacer antes de vencer, si lo logran, a los Campeones de la Liga Americana, para apuntarse su tercer triunfo consecutivo.

Para agregar más preocupaciones a la causada por la impotencia de su trio de sluggers—Al Simmons, Mickey Cochrane y Jimmy Foxx —Lefty tiene el dedo índice muy inflamado y eso puede hacer cambiar por completo el resultado de la serie.

Lefty agarra su bola de fuego fuertemente y mientras lanzó unos cuantos cañonazos a los bateadores del St. Louis en los últimos innings del primer juego en St. Louis, se le hizo una ampolla en un lado del dedo índice de la mano izquierda, muy cerca de la uña. Hoy la piel se le había desprendido, dejando un punto rojizo y la yema del dedo parecía media hinchada.

Grove insiste en que su dedo está bien. Connie Mack dice que no hay que preocuparse, pero los players mueven la cabeza dudando y permanecen en silencio. Temen que una vez que el zurdo comience a lanzar hacia home, se le agrave la lesión del dedo y extienda la parte llagada, hasta el extremo de comenzar a sangrar. Y sin Grove, especialmente después de la derrota que sufrió su formidable compañero George Earnshaw, la causa de los Atletics siembra temores hasta en sus partidarios más acérrimos.

Aun cuando Grove pueda comenzar, sus compañeros temen que su efectividad y control sean pocos. De no cicatrizar la llaga con velocidad poco común, esperan que Mack lo retenga en reserva absoluta, en lugar de lanzarlo a pitchear contra los Cardenales en el primer juego de los tres que se efectuarán aquí.

Mack celebró una práctica especial por la mañana en Shibe Park. Nunca, en las recientes series, ha citado Mack a sus players para otra cosa que la práctica corriente de hitting, antes de los games. Lo que hizo o dijo a sus hombres no se ha revelado todavía y sus players se muestran muy reservados.

Mickey Cochrane está realmente perturbado por las dos bases que Pepper Martin robó tan fácilmente en su camino hacia el home, después de haber bateado de hit dos veces, a pesar de que uno de los pocos puntos débiles de Earnshaw es no saber contener a los corredores. Mickey se vió obligado, por esa razón, a tirar precipitadamente.

«Tenemos que hacer algo contra ese muchacho», dijo Mickey.— «Es rápido como un relámpago.—Lo mejor será mantenerle completamente alejado de las bases,, aun cuando es un fuerte hitter y difícilmente también será dominado.»

Con las posibilidades del pitching de Connie aun inciertas, a pesar de que George Earnshaw está loco por obtener la revancha, el viejo sargento Gabby Street no está en mejores condiciones. La impresión general es que Burleigh Grimes, as de los lanzadores del St. Luis el pasado otoño, se enfrentará con los Athletics, pese a que hay dudas sobre las buenas condiciones actuales de Grimes. Gabby ha prometido que Paul Derringer, el gran novato que se debilitó después de una magnífica arrancada en el primer match, volverá a tener su chance contras los A-s. Y esta puede ser la ocasión.

El súbito «come back» de los Cardenales ha bajado los logros a favor de los Athletics, pero éstos siguen favoritos de 8 a 5.

Notas Sobre la Serie Mundial

—Los lanzadores del tercer juego.
—Sunny Jimmy Bottomley sigue sin batear.
—Pepper Martín. una verdadera estrella.

(Por PEDRO GALIANA)

¿Quiénes serán los llamados a actuar en el tercer juego de la serie mundial? Es la pregunta que se hace todo el mundo. Y no crean ustedes que parece fácil de contestar.

Todo parece indicar, sin embargo, que los Atléticos dependerán nuevamente de Grove—que suele pitchear mejor mientras menos descanso tiene—y los Cardenales escogerán entre Sylvester Johnson y el viejo Burleigh Grimes.

No hay duda que sería una buena jugada de Gabby Street iniciar el juego con Grimes y reemplazarlo con Johnson tan pronto diese muestra de alguna debilidad. Grimes ha pitcheado regularmente este año, pero todo el mundo marcha acorde en que es un pitcher que suele ofrecer sus mejores performances en los matches de serie mundial, y nada de particular tendría que enviado frente a Grove, recibiese los «breaks» necesarios para triunfar.

No debe olvidarse que el año pasado pitcheó para ganar y perdió. ¿Por qué no puede tener mejor suerte este año?

Sylvester Johnson, que podría ser designado, terminó la temporada pitcheando brillantemente y si la memoria no nos traiciona en estos momentos, creemos que dió una lechada en su última salida al box. Es un pitcher de calibre y su bola rápida podría hacer mucho daño a los A's. El año pasado les pitcheó tres innings y lució bastante y este año no les dejó anotar en tres entradas que les pitcheó en el primer game.

Una sorpresa para todo el mundo podía constituir la designación de Waite Hoyt y Flint Rhem para trabajar en el tercer game. Este encuentro es demasiado importante para que los dos managers se arriesguen en aventuras y el enviar a esos dos hombres al box parece algo así como una jugada de suerte.

Los dos fueron dos grandes pitchers, y pueden dar un gran game, pero actualmente distan bastante de ser artistas de condiciones para la serie mundial.

En los juegos de esta serie se está comprobando algo que han dicho los críticos sobre Mickey Cochrane. Esto es, que a pesar de ser el maestro de todos los catchers en lo que a habilidad general se refiere, no posee un brazo excepcional. Martín le ha robado ya tres bases y Chick Hafey una.

Los que esperaban que Grove y Earnshaw luciesen invencibles con la bola muerta han recibido el gran chasco. Grove, aunque ganador en su primera salida, fué bateado duramente, y Earnshaw recibió los hits precisos para perder, 2 por 0.

Veremos qué harán ahora los Cardenales jugando en Shibe Park con la bola viva de la Liga Americana.

Sunny Jimmy Bottomley sigue sin batear en los momentos precisos. Ya lleva dos días sin batear de hit cada vez que ha ido al bate con hombres en las bases y eso pudiera dar lugar a que Jimmy Collins lo sustituya en el cuarto game.

El fielding de Bottomley, sin embargo, es una de las notas culminantes de la serie. Dígalo sino Bishop, que perdió la oportunidad de convertirse en héroe, en el segundo game, cuando Jimmy fildeó sensacionalmente su foul fly del último inning.

D-Arcy Flowers y Walter Roettger están demotrando ser dos players de mucha suerte. Ambos trabajaban en teams mediocres al iniciarse la season y ahora actúan en la serie mundial con chance de ganar la parte que corresponda al equipo vencedor. Incidentalmente, ambos han jugado un buen papel en los dos choques en que han participado.

Es casi seguro que mañana aparezca el veterano Sparky Adams en la antesala de los Cardenales. Esto representa un bateador más de experiencia en el conjunto y hombre más a quien los pitchers de Connie Mack tendrán que cuidar en los futuros games.

Cuando se hable de jugadores de suerte no debemos olvidarnos de Mike González. El reglano ya no tiene flus para figurar regularmente en un equipo, pero cada dos o tres años cobra dinero de la serie mundial y... construye nuevas casas en Regla.

Mike, como Wally Schang, Eddie Collins, Babe Ruth, Frankie Frisch y otros, parece hecho para cobrar dineros de la serie mundial.

En los dos juegos celebrados se ha podido comprobar los siguiente: que los Atléticos pueden batearles a las esrtellas de Connie Mack, y que el material de reservas del team está mejor fortificado qeu el de los A's.

Un viejo refrán basebolero dice que el club que gana el tercer juego de la serie mundial conquista finalmente la serie. Si ello es cierto, no hay duda de que ambos teams tirarán mañana la casa por la ventana con tal de salir airosos.

Yo espero a Grove pitcheando contra Burleigh Grimes, pero pudiera darse alguna sorpresa por ambos bandos. Los Atléticos pueden depender de Welberg y Hoyt y los Cardenales de Sylvester Johnson y Flint Rhem.

Después del primer juego de la serie muchos soñaron con una victoria de cuatro juegos seguidos, olvidando seguramente que ese trabajo, como el de ganar ocho games en sucesión, está reservado exclusivamente para los Yankees.

Si los Atléticos pierden la serie, podrán asegurar que Pepper Martín fué el principal causante de su derrota. El joven outfielder no sólo ha bateado bien a las dos estrellas de Connie Mack, sino que ha inspirado a sus compañeros demostrándoles con hits y espectaculares robos de bases que Grove, Earnshaw y Cochrane, las tres estrellas de Connie, no son invencibles ni mucho menos.

SAN JUAN DE DIOS PIERDE UN GAME 3 POR 2

El pasado domingo 27 en los terrenos del Malecón del Puerto, efectuóse un interesantísimo desafío entre el Billiken, fuerte novena conocidísima por los fanáticos y las Estrellas de San Juan de Dios. Los muchachos del Billiken al ver lo débil que aparentaba estar la novena local, creyeron alcanzar una fácil victoria, y enviaron a la línea de fuego a F. Villegas, pitcher que en los terrenos de manigua ha demostrado una consistencia poco común; sin embargo, pese a que las Estrellas conocedoras de su aparente debilidad no empezaron jugando como acostumbran, pronto se convencieron los del Billiken de que no eran fáciles palomas sus contrarios y si bien alcanzaron la victoria, fué tras mucho bregar y con la apretada anotación de tres carreras por dos.

Distinguiéronse principalmente ambos pitchers, Villegas por el «Billiken» y J. Díaz por las Estrellas. Además del Billiken se hicieron notar A. Peña con dos hits de cuatro veces; J. Garzon con el mismo promedio y Bolaños con un magnífico tribey. Por las Estrellas Morejón que con su brillante fildeo, salvó a Díaz de varias situaciones difíciles y además bateó un hit oportunísimo para hacer anotar una de las carreras de su club; González que tuvo la suerte y habilidad de llevar a home las dos únicas carreras de las Estrellas; además Beladiola con otro oportuno batazo de dos bases hizo llevar la segunda anotación al score.

Véase la anotación por entradas:

		C.	H.	E.
Billiken	002 001 000	3	8	1
E. S. J. de D.	100 000 010	2	4	2

BATERIAS: Villegas y J. Garzón; Díaz y C. Gómez.

Parece Seguro el Nombramiento de un Nuevo Manager Para los "Bucaneros"

Aseguran en Pittsburgh que los días de Jewell Ens están perfectamente contados. Suena el nombre de George Gibson como probable sustituto. Varios jugadores serán vendidos o cambiados. Paul Waner por Hack Wilson

PITTSBURGH, Pa., octubre 3. (SE).—Los Piratas de Pittsburgh tomaron las de Villadiego tan pronto jugaron el último encuentro del año en Chicago, y por lo que se ve, el año que viene todos no volverán a estar juntos en el team. Barne y Dreyfuss, presidente del club, no ha querido asegurar nada todavía, pero a juzgar por las indicaciones que ha hecho a los accionistas del team, puede decirse que desde el manager Ens para abajo se registrarán algunas cesantías.

Pasarán algunas semanas antes de que se sepa definitivamente quiénes han de caer en el team. Primero que nada se dirá al sucesor de Jewel Ens, actual manager, que, presintiendo su caída, se despidió de todos sus jugadores el último día de la season y le dió las gracias por lo bien que habían trabajado a su lado, aunque extraoficialmente se sabe que algunos dejaron mucho que desear en su labor.

La caída de Ens se debe precisamente al mal comportamiento de algunos players, pues de haber actuado de acuerdo con sus performances de otras campañas, el team hubiese finalizado en primer división, posiblemente cerca de los Cardenales. La baja de Ens no ha sido considerada oficial todavía, pero en estos últimos días han sonado tantos nombres como sustitutos que se cree inminente su salida del team.

George Gibson, que fué manager del team hace mucho tiempo, parece el candidato más fuerte para sustituir a Ens. Está desde hace mes y medio en la ciudad y muchos creen que su visita está relacionada con una invitación que le hizo Dreyfuss para conferenciar con él sobre el asunto.

Otra cosa que hace pensar en la posibilidad de que Gibson sea nombrado en lugar de Ens está en el hecho de que en estos últimos días ha sido visto en las oficinas del club y en el cuarto de taquilla del manager Ens en Forbes Field, como indicando que todo está perfectamente preparado para su asignación.

La gente cree que Gibson ha de tener éxito con los Piratas, pues es una figura popular entre los jugadores. Todos parecen haber olvidado que ya actuó de manager una vez y fracasó en su intento de producir un conjunto ganador.

Es justo consignar que en aquella ocasión la indisciplina de los jugadores echó a perder todo el trabajo de George, mientras que en la actualidad la novena cuenta con un grupo muy disciplinado.

En aquel entonces Gibson cometió el error de tratar a sus muchachos con delicadeza, con el resultado de que «le cogieron la baja». Ahora, sin embargo, tiene buena experiencia de lo que eso representa a un team y debe triunfar. Sus conocimientos del juego son grandes y parece contar con un ojo bastante crítico para distinguir entre el player útil y el malo.

Uno de los primeros encargos que tendrá Gibson al hacerse cargo del team es limpiar la novena. Y es posible que entre los que caigan estén algunas estrellas.

Por Pittsburgh se rumora que Paul Waner no volverá más al team. Se habla de un posible cambio entre Cubs y Piratas a base de Hack Wilson por Wener. También se menciona la posibilidad de que Adams Comorosky deje de ser miembro del equipo, lo mismo que Bill Regan, que fué contratado como gran cosa el invierno de 1931.

Traynor estará nuevamente en la antesala cuando comience la campaña de 1932, pero el short stop será cubierto por otro hombre. Tommy Thevenow ha sido una completa desilusión y su traslado a las menores parece inminente.

También se habla de la salida de varios pitchers, entre ellos el veterano Ray Kremer, que viene jugando con los Piratas, desde 1924.

SE ACUSA A MACK DE NO HABER SIDO BUEN ESTRATEGA

Los comentarios por cable que recibimos del Norte lo indican

Que el gran Connie Mack se equivocó o tuvo demasiada confianza en su trio de Cochrane, Simmons y Foxx para que le resolvieran el problema que le presentaban las bolas de Hallahan, que en la serie anterior había dejado en salsa blanca a los Atléticos, lo demuestran los comentarios que la prensa y fanáticos de Yanquilandia han hecho y continúan haciendo desde la celebración de ese juego. Esos comentarios están muy de acuerdo con los que yo publiqué del mencionado juego en la edición del día 3.

Se acusa al vieja Mack, constructor de campeones mundiales, de falta de estrategia cuando en el quinto inning no retrió del bate a su pitcher Earnshaw habiendo tres hombres en bases y un solo out, teniendo la carrera del empate en tercera. Gabby Street cumplió como bueno al darle la transferencia a Williams en espera de Earnshaw y posiblemente de Bishop que estaba convertido en una mona al bate.

En esa jugada posiblemente perdió el juego el Filadelfia, pero es que luego volvió al bate Earnshaw en el séptimo inning con dos outs y un corredor en segunda y otro en primera quedándose con la carabina al hombro. Y por último, en el noveno con dos outs y tres hombres en bases permitió que Bishop fuera de nuevo a batear acabando en un foul fly a Bottomley.

Mack se decidió a cambiar a Earnshaw en el noveno, mandando a Jim Moore a su lugar, saliendo estrucado, siendo el único y tardio cambio que realizó frente a un pitcher que tenía por completo dominado a sus hombres.

Hay quien supone que al gran estratega no le pasó de largo lo que estaba ocurriendo, que no quiso realizar el necesario esfuerzo para vencer a los Cardenales para así presentar más interesantes los juegos que han de comenzar mañana lunes en Shibe Park. Aunque el base ball americano es sumamente honrado, los que lo manejan lo han demostrado a través de todos los años de su existencia, el club que ha podido ganar los cuatro juegos seguidos de la serie mundial lo ha hecho siempre sin fijarse en el dinero que se perdía de ganar prolongando la serie. Ahí están los records que no me dejarán mentir. Aunque todo esto es perfectamente cierto, también lo es que no se puede evitar la suspicacia de quienes de esa manera juzgan lo pasado en el segundo juego de esta Serie Mundial.

GUILLERMO PI.

TRAS OTRO RECORD EL FILADELFIA

Si le ganan nuevamente al team de Gabby Street serán seis las Series que obtienen

Si los Atléticos de Connie Mack logran vencer a los Cardenales en la presente serie establecerán un nuevo record mundial al ganar seis series mundiales. En la actualidad el Filadelfia está empatado con el Boston Red Sox poseyendo cada uno cinco campeonatos, pero el team que representa a la ciudad de Boston supera a la de los Quákeros en que no ha perdido una sola de estas series, mientras que los A's han dejado de ganar dos.

Los Boston Red Sox, sin embargo, no son los únicos que poseen ese average de 1,000 en las series mundiales, pues comparten con ellos ese mismo privilegio los Boston Braves, Cincinnati Reds y Cleveland Indios, pero estos clubs sólo han clasificado una sola vez en esas máximas contiendas. Los Braves le ganaron a los Atléticos en 1914; los Reds derrotaron a los White Sox en 1919 y los Indios resultaron victoriosos sobre los Robins en 1920.

Los Red Sox ganaron la primera serie mundial en que participaron derrotando a los Piratas en 1903, ganándoles cinco juegos y perdiendo tres. En 1912 repitieron la hazaña sobre los Gigantes ganándoles cuatro juegos y perdiendo tres, y en 1915 volvieron a ganar sobre los Phillies cuatro juegos por uno. En 1916 los Red Sox ganaron su cuarto clásico al derrotar a los Robins, cuatro juegos por uno y completaron su quinto campeonato mundial al ganarle a los Cubs en 1918, cuatro juegos por dos.

Los Atléticos siguen a los Red Sox, Braves, Reds e Indians en eso de ganar series mundiales, con un average de .714 y los White Sox ocupan el puesto inmediato con dos triunfos y una derrota que representa un average de .67. Los A's derrotaron a los Cubs en 1910, a Gigantes en 1911 y 1913, a Cubs en 1929 y a Cardenales en 1930, pero las dos derrotas que poseen las sufrieron a manos de Gigantes en 1905 y de los Braves en 1914.

Los Gigantes han tomado participación en este clásico de octubre más que ningún otro club ascendiendo a nueve las veces que han competido por los laureles máximos, pero sin embargo sólo han podido salir victoriosos tres veces. Los muchachos de Mc Graw le ganaron a los Atléticos en 1905 y a Yankees en 1921 y 1922, pero perdieron con los A's en 1911 con los Red Sox en 1912, con los Atléticos en 1913, con los White Sox en 1917, con los Yankees en 1923 y los Senadores en 1924.

De las veinte y siete de estas series que se han celebrado sólo en cinco de ellas el team perdedor ha dejado de ganar un juego. La primera vez fué en 1907, cuando los Cubs no le dejaron ganar un solo juego a los Tigres, a pesar de que en el primer desafío quedaron empatados. Los Braves le dieron «pollona» a los Atléticos en 1914 y los Gigantes no permitieron que los Yankees ganaran un solo juego en 1922. En 1927 los Yankees derrotaron del mismo modo a los Piratas, cuatro juegos por ninguno y repitieron esa hazaña el año siguiente ganándole a los Cardenales por el mismo margen.

Véase a continuación el record de

Ganadores	Perdedores	Juegos
1903—Red Sox.	Pirates.	5—3
1904—No series played.		
1905—Giants.	Athletics.	4—1
1906—White Sox.	Cubs.	4—2
1907—Cubs.	Tigers.	4—0
1908—Cubs.	Tigers.	4—1
1909—Pirates.	Tigers.	4—3
1910—Athletics	Cubs.	4—1
1911—Athletics	Giants.	4—2
1912—Red Sox.	Giants.	4—3
1914—Braves.	Giants.	4—1
1915—Red Sox.	Athletics.	4—0
1917—White Sox.	Phillies.	4—1
1918—Red Sox.	Robins.	4—1
1916—Red Sox.	Giants.	4—2
1913—Athletics.	Cubs.	4—2
1919—Red.	White Sox	5—3
1920—Indians.	Robins.	5—2
1921—Giants.	Yankees.	5—3
1922—Giants	Yankees.	4—0
1923—Yankees.	Giants.	4—2
1924—Senators	Giants.	4—3
1925—Pirates.	Senators.	4—3
1926—Cardinals.	Yankees.	4—3
1927—Yankees.	Pirates.	4—0
1928—Yankees.	Cardinals.	4—0
1929—Athletics	Cubs.	4—1
1930—Athletics.	Cardinals	4—2

*One tie game.

CLUB RECORDS POR SERIES

	G	L	Ave
Red Sox.	5	0	1.000
Braves.	1	0	1.000
Reds.	1	0	1.000
Indians.	1	0	1.000
Athletics.	5	2	.714
White Sox.	2	1	.667
Yankees	3	3	.500
Pirates.	2	2	.500
Senators.	1	1	.500
Giants.	3	6	.333
Cubs.	2	4	.333
Cardinals	1	2	.333
Phillies	0	1	.000
Robins.	0	2	.000
Tigers	0	3	.000

Anuncie....pero hágalo "bien"
ORBE
tiene CIRCULACION

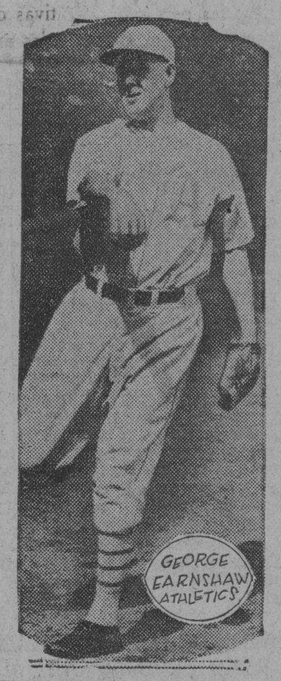

El notable lanzador de los Atléticos que no pudo contener al reclutа Martin de Gabby Street en el segundo juego de la serie.

Magnífico el Programa del H. Madrid

Emilio y Gárate, discutirán el partido estelar de esta noche contra Sarmiento y Epifanio

Emilio Gárate contra Sarmiento y Epifanio, tienen a su cargo el partido estelar del Habana-Madrid, esta noche, en un programa que poco o nada deja que desear. Emilio perdió ayer un partido en la sesión diurna, con bastante facilidad, acompañado de Epifanio, su contrario de esta noche, pero esa derrota del edlantero del juego elegante nada significa. El muchacho siempre sale a la cancha dispuesto a dar su mejor esfuerzo por el color que defiende y ayudado esta noche por Gárate, dará mucho que hacer a la pareja azul, formada por Sarmiento y Epifanio.

No es sólo el partido principal el único interesante del Habana-Madrid, pues el tercero de la noche, que discutirán Pastrana y Florentino, contra Alí y Bernal, al igual que el inicial, entre Montes Menor-Echanique y Constante-Cubota, merecen la pena de darse una vueltecita por la coquetona cancha de Padre Varela y Víctor Muñoz.

Y ya que hablamos de la cancha sostenedora en Cuba, todo el año del bello sport vasco, digamos que la empresa ha comentazado su labor de ir preparando la temporada invernal, a fin de llevar por miles todas las noches a los yankees amantes de todo sport emocionante y fuerte como este de la cesta. Hace pocos días, como publicamos a su debido tiempo, se agregaron cuatro buenos pelotaris al cuadro, pelotaris que han venido actuando contra las primeros estrellas del juego a cesta. Esos muchachos llegaron a la cancha en su mejor forma y a ellos seguirán algunos más que muy buenos ratos de emoción proporcionarán a los aficionados.

Y no va más por hoy.

P. L.

HABANA - MADRID

Programa para la función de esta noche, a las 8 y 15

Primer partido a 30 tantos: Montes Menor y Echanique (blancos); Constante y Cubota (azules). A sacar blancos del cuadro 13½; azules del 14½.

Primera quiniela a 6 tantos, a sacar del 14: Zamora; Pastrana; Ozquila; José Mary; Guillermo; Alí.

Segundo partido a 30 tantos: Emilio y Gárate (blancos); Sarmiento y Epifanio (azules). A sacar blancos y azules del cuadro 14½.

Segunda quiniela a 6 tantos a sacar del 14: Labat Mayor; Buendía Mayor; Emilio; Gayarre; Guezala; ;Andrés.

Tercer partido a 30 tantos: Pastrana y Florentino (blancos); Alí y Bernal (azules). A sacar todos del 14½.

M.E.C.D. 2016

CONFIRMADA POR LA POLICIA LA CONFABULACION PARA ALTERAR EL PRECIO DE LA CARNE DE RES

El Sub-Inspector Mario Torréns ha rendido un informe sobre las actividades de los agiotistas en el interior del país. Obligan en Matanzas a los casilleros a vender a altos precios

El Jefe de la Policía Judicial ha comenzado desde hace algún tiempo a perseguir a los agiotistas de la carne. Recientemente, el señor Anyaumat, segundo jefe del Cuerpo, rindió un amplio informe con relación a la confabulación existente entre ciertas empresas que tienen a su cargo el suministro de carne a los mataderos de la Habana. En su informe, que fué publicado oportunamente por DIARIO DE LA MARINA, acusaba a esas empresas de haberse puesto de acuerdo para alterar el precio de la carne en la Habana.

EN EL INTERIOR DE LA REPUBLICA

Con relación a los encomenderos y entidades que en el interior de la República se han confabulado para alterar el precio de la carne, el jefe de la Judicial comisionó al subinspector Mariano Torrens, quien en el día de ayer ha rendido un informe al juez de instrucción de Matanzas con relación a los hechos.

El informe a que aludimos es el siguiente:

Señor juez de instrucción de Matanzas.—Señor: En contestación a su respetable mandamiento de fecha 10 de septiembre último, librado en la causa número 663 de 1931 por el delito de maquinación para alterar el precio de las cosas, tengo el honor de comunicarle: Que para cumplir lo dispuesto, comisioné al subinspector de este Cuerpo Mariano Torrens, el que me informa: Que efectivamente entre los encomenderos y expendedores al detalle de carnes, se trata de formar una sociedad o trust por acciones de a cien pesos cada una, para poder aumentar el precio de la carne. Que como los encomenderos son los dueños de las tres cuartas partes de las casillas de expender carnes, en Matanzas, tratan de imponerles a los demás casilleros que firmen una escritura pública por la que se comprometan a poner su casilla a nombre de la sociedad o trust; a no vender la carne a menos precio del que la sociedad imponga; a pagar el precio de un peso, ochenta centavos, por arroba de carne, a la Sociedad, y hacer entrega de las reses que compraren o tuvieren, para que la Sociedad las sacrifique y distribuya como tenga por conveniente, y el casillero que dejare de pagar su cuenta a la Sociedad o le falte alguna cantidad para el completo, se le anotará a cuenta de las acciones que le correspondan. Que cuando un casillero dejare de cumplir en algo con la Sociedad, ésta podrá separarlo sin que tenga derecho a reclamación, devolviéndole la cantidad que por sus acciones le correspondan, siempre descontándole lo que adeuda a la Sociedad o Trust. Que se tomarán por ésta todos los locales destinados a casillas en el mercado, para que nadie pueda abrir ninguna más. Que se reducirá la matanza del ganado, para así poder aumentar el precio de la carne. Que nadie podrá comprar ganado para el trust a no ser el encomendero designado para ello. Que con los encomenderos que después se dirán, se encuentra ligado un individuo de apellido Ríos, que en la actualidad es tenedor de libros de los encomenderos y casilleros, al que le prometieron que tan pronto esté formado y en funciones el «trust» se le encargaría del manejo y administración de los libros de todas las casillas, que en Matanzas existan, pagándosele por cada una la suma de dos pesos, cincuenta centavos, por cuyo motivo el Ríos es uno de los más empeñados en la implantación del negocio. Que los encomenderos son los siguientes: Alfredo Rodríguez, que ha sido puesto por su padre Miguel Rodríguez, como testaferro, pero todo es administrado por el padre; Victoriano Romero, encomendero, testaferro del señor Pedro Beovides, conocido por «Periquito Mena», que se vale de este individuo para resguardarse él, este Romero era un peón del Beovides, y le obedece ciegamente; Angel Palmira, encomendero, es un aliado del señor José Castellanos, que es el dueño del capital, y como tal administra y dirige las operaciones del negocio; Ciprián Benavides, encargado de la casilla número 30, en el Mercado, y la cual es propiedad de los señores Castellanos y Palmira; Julio Ruiz Nicolaus, a quien el Pedro Beovides le advierte los cerdos que posee la casilla número 7, en el Mercado, y trata, como los anteriores, de imponer el trust, porque a él le reconocen cinco acciones de a cien pesos cada una; Pedro Vila, casillero del Mercado número 36, a quien refacciona el señor Castellanos, es otro de los que desea se imponga el trust, y al que le han ofrecido tres acciones; Gregorio del Real, encargado de la casilla número 20, en el Mercado, la cual es de su cuñado, el Beovides, por cuyo motivo es un gran defensor de la implantación del trust; Marcelo Sardiñas, que trabaja al frente de la casilla número 28, que es refaccionada por el señor Castellanos, y otro de los que trata sea impuesto el trust. Que los que aparecen como «guapos» de este trust son el Victoriano Romero y Gregorio del Real. Que las dos primeras reuniones las celebraron en la casa Contrerás número 78, domicilio de Pedro Beovides; la tercera reunión la citaron para el Matadero, pero parece que tuvo conocimiento de ello el teniente Madruga, del Cuartel de la Guardia Rural del Naranjal y mandó un cabo y varios soldados para evitar que pudiera alterarse el orden, pues corrían rumores de que los que no quisieran entrar a las buenas en el trust entrarían por las malas, o «a palos». Que aun no han logrado organizar la sociedad, pero siguen las amenazas y persecuciones contra los casilleros que no están de acuerdo con ellos, como le ha sucedido al señor Emilio Betancourt, vecino de Santa Rita número 101, en Pueblo Nuevo, el cual es dueño de cuatro casillas y como no entró en el trust, el Castellanos mencionado anteriormente, que es dueño de la casa donde reside el Betancourt, y donde éste tiene una de las casillas de carnes, con todos los adelantos modernos, y que no le debe nada por concepto de alquiler, lo ha demandado ante el Juzgado Municipal del Norte, en Matanzas, para que le desaloje la casa, y al que el Juzgado le ha dado de plazo hasta el día último del presente año para desalojar el local, considerando el Betancourt que el Castellanos lo coacciona con ese proceder, al no prestarse el Betancourt a aumentar el precio de la carne, que en la actualidad la vende a doce centavos la libra de primera, de ternera, y ocho centavos la libra de primera, de vaca; el filete a 20 centavos la libra, del de ternera, y la carne de puerco a 15 centavos, la masa limpia, y 18 centavos la carne entreverada, y algunas veces la vende a menos precio, según la situación del cliente. Que en Matanzas existen 62 casillas, y de éstas puede ser propiedad de los encomenderos unas cuarenta, además de las que ellos le facilitan la carne, que como no tienen dinero para pagar al contado dicha mercancía, están sujetos a la voluntad de los encomenderos ya mencionados. Que no están de acuerdo con la Sociedad ni entran en la misma, las personas siguientes: Pedro Gómez, casilla número 10, en el mercado, y vive en Fanzanillo número 61; Homobono Piloto, casilla de Salamanca número 99; Julio Diestro, casilla número 15, en el mercado, vive en Pueblo Nuevo; Luis Torres, casilla de Daoiz número 112, vive en Manzano y San Gabriel; Aurelio Torres, casilla, calle Independencia número 207; Juan Alvarez, casilla número 29, en el Mercado, vive en Independencia número 161; Severino Ruiz, casilla número 38, en el Mercado, vive en Tello Lamar número 188. Y por último: Que muchas personas a quienes les consta lo anteriormente relatado, no se atreven a declarar la verdad, por temor a represalias de parte de los encomenderos ya citados. De usted respetuosamente, **Alfonso L. Fors**, jefe de la Policía Judicial.

VIAJEROS POR LA ESTACION TERMINAL

El señor F. G. Smith.—Procedente de Morón, llegó hoy por la mañana en el tren Expreso Limitado el señor F. G. Smith, vicepresidente de la Compañía Azucarera «Cuba Cane.»

El tren expreso llegó retrasado.—El tren Expreso Limitado procedente de Santiago de Cuba, que debe rendir viaje en la Terminal a las 7.06 minutos de la mañana, lo efectuó con hora y media de retraso debido al haber «patinado en la Loma de Mocha» a causa del rocío.

Tren Expreso Limitado.—Llegaron hoy por este tren de: Santa Clara, Luis Velazco; de Jatonu, el coronel Julio Morales Broderman; de Camagüey, el representante doctor Manuel Tomé Varona; de Camagüey, Miguel Montes.

Tren a Caibarién.—Salieron en este tren a Cienfuegos la viuda de Villalón, Natalia Villalón, Rafael Agüero; a Sagua la Grande, José A. Fraga; a Matanzas, Alfredo Carnot; a Cienfuegos, la señorita Rosa García Mayo; a Bainoa, Fermín Martínez.

Tren a Santiago de Cuba.—Salieron en este tren esta tarde a Santa Clara, Matilde Sierra, la señora de Alvarez, José Valladares y Eladio Walker, el representante doctor Octavio Barrero, Amelia Hernández y Manuel Suárez; a Santiago de Cuba, el señor José Caso, agente viajero del periódico «El País.» Para México, vía Santiago: el poeta Maisés Mepidabo.

PIDEN EN ALACRANES QUE NO SE SUPRIMAN PLAZAS EN EL PODER JUDICIAL

ALACRANES, octubre 4, DIARIO, Habana.—Reunidos hoy en esta villa los alcaldes municipales de este Partido Judicial, acordaron dirigirse a los centros superiores y representación política matancera, recabando su apoyo para que, en caso de llevarse a efecto el reajuste del presupuesto del Poder Judicial, no se disminuyan las categorías de los juzgados y no se supriman plazas, sino como medida recomendable la rebaja proporcional de sueldo, contribuyendo así equitativamente, sin mayor perjuicio para la clasejudicial, mostrando los empleados judiciales su conformidad por esta medida acordada.—**Gómez**, corresponsal.

LA INSCRIPCION EN EL CENSO DEL PRESIDENTE DE LA REPUBLICA Y SU FAMILIA SE EFECTUARA MAÑANA

La presentación de cartas credenciales al señor Presidente de la República por el nuevo Embajador de España, Sr. Serrat, se efectuará a principios de semana que empieza mañana

La mañana de hoy domingo hubiera transcurrido sin noticias para el repórter, a no ser que el Secretario de la Presidencia les dió algunas, al filo de las doce, cuando ya se retiraba.

Durante toda la mañana don Ricardo Herrera, completamente restablecido ya, la pasó trabajando. A su lado estaba, trabajando también, el doctor Teobaldo Rosell, que sigue actuando al lado del Presidente Machado, aunque la plaza de Jefe del Despacho ha sido suprimida.

Una Conferencia Prolongada

Fué ésta con el Jefe del Estado Mayor del Ejército, general Alberto Herrera. Se prolongó una hora. Durante ese tiempo, noticiado el reportero de esa entrevista esperó su terminación para abordar al Ministro del Presidente.

«Nada para publicar», fué la contestación de don Ricardo, cuando le interrogamos sobre esta entrevista.

La Enumeración del Presidente

Fué esta la primera noticia que nos diera el diplomático Secretario de la Presidencia. Mañana, a las nueve, concurrirá a Palacio el enumerador del Censo que tiene a su cargo la enumeración del Palacio Presidencial y enumerará al Jefe del Estado y a su familia.

Este honor, si así puede llamarse, corresponderá a la señorita Silvia Rossié, que es enumeradora del Distrito B 440.

La acompañarán el doctor José Antonio Estévez, que es enumerador instructor de la Habana, y el agente especial e inspector del distrito, Mariano Faget.

El Nuevo Embajador de España

La visita protocolar a la Secretaría de Estado, en la que serán presentadas las copias de las cartas credenciales, se efectuará a principio de la semana que comienza mañana, por el nuevo Embajador de España en Cuba, doctor Francisco Serrat.

Seguidamente, según dijo a los repórters el Secretario de la Presidencia, solicitará audiencia del Jefe del Estado, que éste concederá en el transcurso de los ocho días siguientes, después de la visita de cortesía a la Cancillería cubana.

La fecha para la presentación de credenciales, será fijada por el Presidente de la República.

Será una audiencia pública y la recepción se llevará a cabo en el salón de actos, con asistencia de todos los miembros del Gabinete y ceremonial acostumbrado.

Conversación Telefónica

En las últimas horas de la tarde de ayer sábado, el Secretario de la Presidencia conferenció, telefónicamente, con el Presidente, informándole de todos los asuntos pendientes que hay en Palacio.

Ya el Presidente conoce la mayoría de los informes que han de rendir los Secretarios, en relación con el reajuste de sus Departamentos. Pero, tal como anticipó ayer DIARIO DE LA MARINA, el lunes conocerá los restantes.

Felicitación a los Franciscos

Felicitación del Presidente a los Francisco, fué trasmitida esta mañana desde Palacio. Entre los felicitados está el ex secretario de Sanidad doctor Francisco María Fernández, que embarcará hacia Cuba del 7 al 8 del actual.

Ferrara hacia Washington

Esta tarde, a las cuatro, según informes recibidos por cable en la Secretaría de la Presidencia, el doctor Orestes Ferrara, tomó pasaje en Nueva York hacia Washington, donde se hará, nuevamente, cargo de nuestra Embajada ante el Gobierno de los Estados Unidos de América, después de haber asistido, en Ginebra, a las sesiones del Consejo de la Liga de las Naciones.

DETENIDO EL ESTUDIANTE LAGO, COMO PETARDISTA

El detéctive de la Policía Secreta Julio Ulloa, arrestó y condujo a las oficinas del Cuerpo a Vicente Lago Pereda, estudiante de Medicina y residente en Zapata 4, altos, por estar acusado de haber tomado participación en la colocación de la bomba que hizo explosión, a las doce de la noche del pasado día 30, en el edificio de la Escuela de Ingenieros de la Universidad Nacional.

Lago quedó a disposición del comandante Trujillo, hasta que se resuelva su situación.

Aguador Muerto en el "Chaparra"

Su carro chocó con un poste y le cruzó sobre el cuerpo

CHAPARRA, octubre 4.—DIARIO, Habana.—En el Hospital de Chaparra falleció hoy un individuo nombrado Gabriel Cerezuela García, de nacionalidad española, a consecuencia de graves lesiones que presentaba en el cuerpo.

El guardia jurado de Cayo Juan Claro, informó a la policía que dicho individuo era repartidor de agua y que al ir en su carretón con tres grandes barriles de ese líquido, hubo de chocar su vehículo con un poste, cayendo al suelo y pasándole el carro por encima.

De primera intención había sido asistido en el central «Delicias» por el doctor Blanco, siendo trasladado después al Hospital de Chaparra en donde murió.—**Corresponsal.**

POR FALSEDAD Y VARIAS ESTAFAS

Un hombre herido de gravedad con una piedra en el «Violeta»

POR FALSIFICACION Y OTROS DELITOS

SANTA CLARA, octubre 4.—El Capitán Prado, Supervisor de esta ciudad, detuvo personalmente en el Hotel Jerezano a Antonio Fernández López, el que fué reconocido, Detectives de la Secreta lo trasladarán a la Habana. El verdadero nombre del detenido es Aquilino Grandel y está reclamado en diversas causas por estafa, falsificación y otros delitos.

Corresponsal.

NO ES EL AUTOR DEL ROBO

SAN MIGUEL DE LOS BAÑOS, octubre 4.

He podido comprobar, tras investigaciones practicadas, que carece de fundamento la acusación formulada contra el Sr. Hipólito García, señalado como autor del hurto de aves al Sr. Eulogio Amador, en días pasados. Lo hago constar así, para general conocimiento.

Corresponsal.

LE DIO TREMENDA PEDRADA

CENTRAL VIOLETA, octubre 4. En el batey de la grúa número 131 de este Central, el haitiano Anolfis dió una fuerte pedrada en el ojo izquierdo a su paisano conocido por Carta Pila, causándole una herida grave. Anolfis al ver a Carta Pila desmayado, manando abundante sangre, se dió a la fuga, internándose en los cañaverales.

FRUCTIFERO EL LLAMAMIENTO EN PRO DEL ASILO "LA S. FAMILIA"

Lista de las personas caritativas que respondieron a nuestra llamada para ayudar a los ancianos y niños de la institución

Numerosas personas caritativas acudieron a nuestro llamamiento en favor del Asilo de Ancianos y Niños «La Sagrada Familia», sito en Pepe Antonio 21, Guanabacoa, el cual, conforme señalábamos en nuestra información, atraviesa por una angustiosa situación, necesitando, hoy más que nunca, de la ayuda de todos.

He aquí la relación de algunas de las personas que contribuyeron a obra tan altruista como ayudar a que ese asilo, donde reciben alojamiento más de 40 ancianos y 15 niños, no se vea obligado a cerrar sus puertas, lo que sería un grave problema para los mismos. Señora Evangelina R. de Artola, 12 latas de leche y 3 libras de café; señor Leonardo Chávez, un peso; Un gallego, dos pesos; señor A. García, cinco pesos; señor José García Innerarity, dos pesos; señor Alfredo Sena, ropa de hombre y quince pesos; un señor desconocido, un peso; señor René Berndes, veinticinco pesos; señor X, cinco pesos; señora Consuelo Machado ,diez pesos; un señor, por 15 días, 15 libras de pan diarias; señor Rodríguez, cinco pesos; Tostadero de café «Regil», dos libras de café diarias.

La directora del Asilo, señorita Piedad María Costales, quiere mostrar por medio de nuestras columnas su gratitud en su nombre y en el de los asilados, a cuantas personas han acudido en su ayuda, sin olvidar a los señores Eliseo Figueroa y René Berndes, entusiastas protectores.

Por nuestra parte, reiteramos nuestra solicitud a las personas de sentimientos caritativos para que hagan una visita al Asilo «La Sagrada Familia», lo que servirá de consuelo a los desventurados allí recogidos.

No dudamos que la altruista labor iniciada proseguirá y los niños y ancianos no se verán obligados a quedar a merced del arroyo, lo cual con un pequeño esfuerzo se evitará.

P U E R T O

Llegó el «Espagne». El Cónsul de Cuba en París. Cónsul General en Centro América. El capitán de un barco holandés, muy enfermo. Entregó el mando el Capitán de la Policía del Puerto. El Supervisor de esa Policía pasará a la Comandancia del cañonero «Yara».

EL TRASATLANTICO FRANCES «ESPAGNE».—Procedente de Saint Nazaire, Santander y La Coruña llegó, en la mañana de hoy, el trasatlántico francés «Espagne» que trajo carga general, 94 pasajeros para la Habana y conduce carga general, correspondencia y 190 pasajeros para Galveston y Veracruz.

Pasajeros llegados por este buque fueron los señores Alejandro Fernández y familia, Cónsul de Cuba en París; el señor Roberto de la Torre y familia, Director del Comité Amigos de la Cultura Francesa, quien fué recibido por numerosos amigos; el doctor Ricardo de la Torre y señora; Frank Foster, Esteban Rodríguez y señora; Matías Puentes; Agustín Quesada; Estanislao Marcos; Antonio Saldaña; el Delegado de Inmigración Polaca doctor Herman Torunaujk, quien realizará un viaje de inspección por Centro América; Pablo Rancella; Camilo González Pérez; Pedro Espino; el abogado Manuel Avila; Israel Berbe Pico; Carmen D. Vebezuela; José B. Binegni; Pedro Beguer; Raul González y señora; Ambrosio Moreno; Gerardo Escalante Castillo; Isidro Delgado; Juan Encina; Jesús Bascuas y familia.

CONSUL ESPAÑOL. — Entre los pasajeros en tránsito del «Espagne» figura el Cónsul general de España en Centro América señor Teodomiro Aguilar y familia, quien, por ahora, irá a México; los pelotaris Eusebio San Martín y Jesús Gárate y el matador de toros Francisco Tomant.

FIESTA A BORDO. — Durante la travesía del «Espagne» se organizó una fiesta a bordo en la que tomaron parte varios artistas que van a México, entre ellos un contralto que perteneció al Teatro Imperial de Moscou, y en cuya fiesta se recolectaron 3,065 francos para la Sociedad de Socorros de Náufragos.

ENTREGO EL MANDO. — Desde ayer, a las siete de la noche, hizo entrega del mando de la Policía del Puerto el capitán César Ureña, haciéndose cargo del mismo el Supervisor capitán de corbeta Díaz Ramos, quien estará al frente de la misma hasta que llegue de la Jefatura de la Marina la orden de su traslado a la comandancia del cañonero «Yara».

NO LE PAGARON—Manuel Montero Balcato, vecino de Tejadillo 44, dió cuenta de que estuvo trabajando en una tramontana y no le han pagado sus jornales.

HURTO.—Manuel Soto fué arrestado por haber hurtado la cachucha auxiliar 2242, propiedad de Esteban Oserne.

EL «TELA».—El vapor noruego «Tela» llegó de Norfolk, en lastre.

CAPITAN ENFERMO. — De Rotterdam y Amberes ha llegado el vapor holandés «Bodschdijk», que trajo carga general.

El capitán de este barco ha llegado muy delicado de salud, por lo que ha sido visitado por médicos, tanto del Puerto, como de una clínica particular, donde probablemente quedará recluido para su curación.

EL «SAN GIL» CON PATATAS. —De Halifax llegó con un cargamento de patatas el vapor «San Gil», de la Flota Blanca.

ANUNCIESE EN EL Diario de la Marina

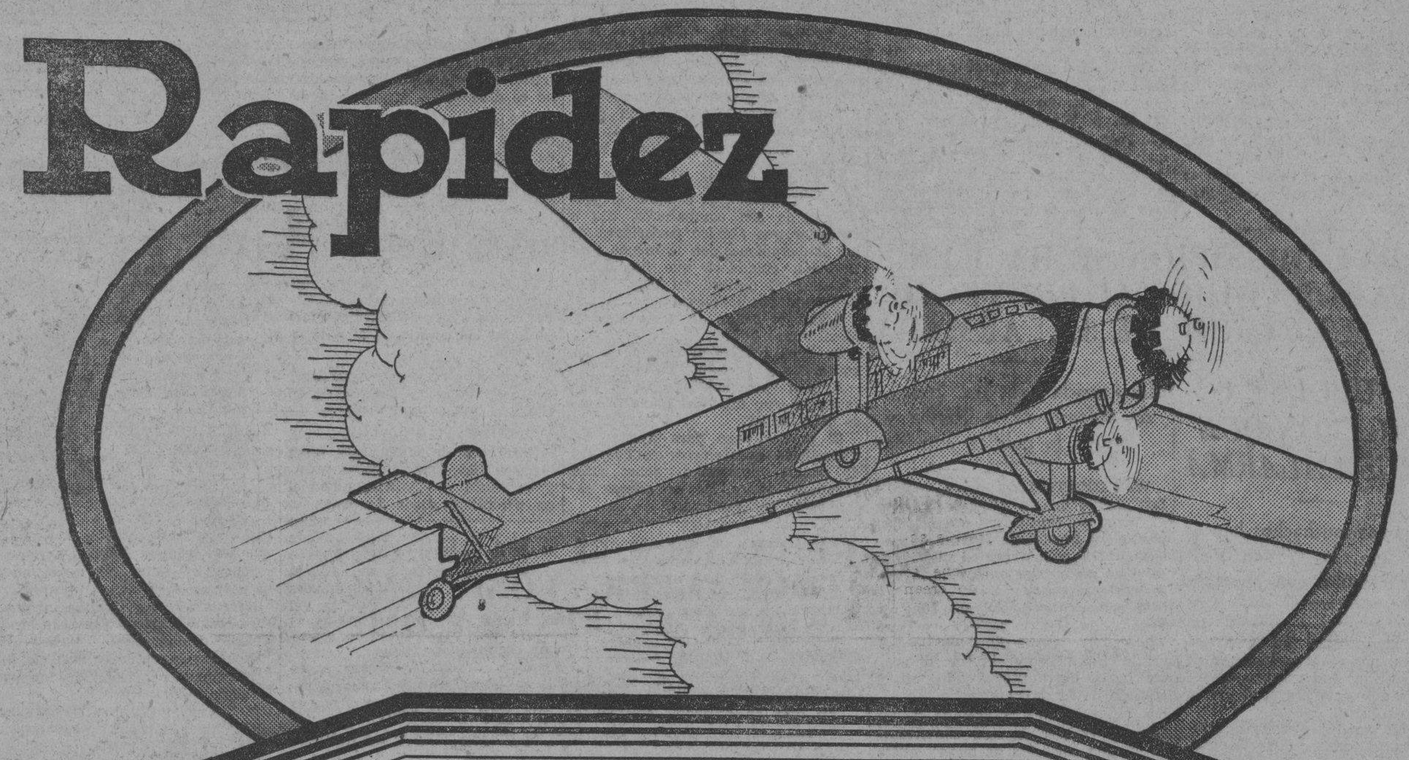

Es una de las sobresalientes características de la moderna

COCINA de GAS ROPER

La conquista del aire, ha sido uno de los más brillantes triunfos del hombre en este siglo. La velocidad con que surca los aires un aeroplano, es uno de nuestros más vivos motivos de admiración, cuando contemplamos su vuelo.

Análogamente, la moderna ama de casa gozará con las conveniencias infinitas que, por su rapidez en la preparación de las comidas, ofrecen las Cocinas de Gas "ROPER".

Los más recientes adelantos e innovaciones de la industria, han sido incorporados a la nueva línea ROPER. El control para regular automáticamente la temperatura del horno — el encendedor instantáneo — el esmaltado interior de las paredes del horno — el manifold invisible — su sólida construcción, etc., son factores responsables de la amplia popularidad de esta magnífica cocina.

En nuestro completo surtido encontrará el tipo que más le convenga. Desde $20.00 en adelante y con grandes facilidades de pago.

SIN COSTO ALGUNO PARA USTED

una vez instalada su cocina, una de las expertas de nuestro Departamento de Servicio Doméstico, dedicará todo el tiempo que sea necesario para explicar su debido manejo y enseñar como operarla económicamente. Solicite una demostración en cualquiera de nuestras Sucursales.

ESCUELA PARA LAS COCINERAS

Todos los Jueves de 2:30 a 4:30 p. m. en nuestra Cocina Modelo de Galiano y Neptuno, ofrecemos GRATIS una clase práctica para enseñar a cocinar eficientemente con gas. ¡A su cocinera le conviene asistir!

NO PIERDA ESTA OPORTUNIDAD

ESTE AL TANTO de nuestro próximo concierto por Radio todos los Lunes de 9 a 10 p m. Estación C M C

Cia. Cubana de Electricidad
A las Ordenes del Público

M.E.C.D. 2016

CREEN QUE NO ERA MUY RICO SIR TH. LIPTON

Se le tenía por millonario pero ahora se afirma que no era tanto como habían creido

LONDRES, Octubre 4. AP.—La muerte de Sir Thomas Lipton ha sido lamentada en toda Inglaterra desde los círculos aristocráticos del yachting británico, hasta los barrios de Glasgow, la ciudad natal del ilustre sportman.

Mientras se hacen los preparativos de los funerales, se especula sobre quién heredará la fortuna dejada por Sir Thomas, soltero y el último de su familia.

Aunque siempre se le tuvo por millonario, algunos creen que la fortuna de Lipton resultará menor de lo que se estimaba, por motivo de los grandes donativos que hizo y por las fuertes sumas dedicadas a los yachts con que luchó por la Copa Americana.

El Embajador Dawes expresó esta tarde el pésame del Presidente Hoover, por la muerte del distinguido súbdito inglés, cuyo espíritu de verdadero sportmanship y cuya amistad hacia los Estados Unidos le ganaron el sincero respeto del pueblo norteamericano.

ANOCHE PUDO, AL FIN, SER RESTABLECIDO EL ORDEN EN LAS CALLES

GLASGOW, octubre 4. (AP.)—Glasgow estaba nuevamente tranquilo hoy por la noche, después de dos días largos de desórdenes y saqueos, como no se recordaban en la ciudad. La policía se lanzó hoy a las calles resuelta a limpiarlas de alborotadores y al fin lo consiguió.

La última pelea callejera entre los desempleados que protestaban violentamente contra la reducción de las gratificaciones, y la policía municipal, comenzó a las ocho y media de la noche del viernes y duró más de seis horas.

Un desempleado y varios policías resultaron heridos. Hubo más de cien arrestos.

COMENTARIOS A LOS PROPOSITOS DE LD. READING

Se entrevistará con Laval y Briand para tratar sobre todos los acontecimientos actuales

LONDRES, octubre 4. (AP.)—Los periódicos dominicales matutinos dicen que Lord Reading tiene el propósito de entrevistarse con el primer ministro Laval y el ministro de Estado Briand, ambos de Francia, para tratar con ellos de los resultados de sus conversaciones en Berlín con el canciller Bruening y el ministro de Estado Curtius, así como de la futura visita de Laval al Presidente Hoover, en Wáshington, para discutir trascendentales aspectos de la situación diplomática, financiera y económica.

Las circunstancias han hecho inevitable, dice el «London Observer» hoy, que los próximos cuatro meses se haga algún convenio entre los Estados Unidos, Inglaterra, Francia, Italia y Alemania, sobre tres puntos fundamentales:

Una secuela del Plan de Hoover (moratoria.)

La influencia del presente nivel de precios sobre el Plan de Young.

El desarme general.

ESPERAN EN WASHINGTON LA PROXIMA VISITA DEL CANCILLER H. BRUENING

WASHINGTON, octubre 4. (AP.) El Gobierno norteamericano espera la visita del canciller de Alemania, Heinrich Bruening, en un futuro próximo.

Robert H. Lucas, director ejecutivo del comité nacional republicano, dijo hoy que, en su opinión, Bruening vendrá a Wáshington después de que haya terminado la visita del primer ministro Laval, de Francia, y que de ambas entrevistas con mister Hoover, surgirá una conferencia que será de enorme importancia para el

EL CUERPO DE CICLISTAS DEL EJERCITO ITALIANO ANTE EL DICTADOR

En la gigantesca revista militar efectuada en Roma, vemos al dictador de Italia Benito Mussolini inspeccionando el cuerpo de ciclista del ejército, unidad muy nutrida y perfectamente organizada.

MEJICO CONTINUA HACIENDO ESFUERZOS CON EL OBJETO DE ASUMIR LA DIRECCION DE LOS ASUNTOS HISPANO-AMERICANOS EN DIVERSOS ASPECTOS QUE AFECTAN A LOS VARIOS PAISES

Estima aquel país que se debe invitar a Canadá a la Conferencia Pan-Americana, afirma que el Panamericanismo no es una ralidad sino un ideal al que se debe tender

WASHINGTON, octubre 4. AP. Los esfuerzos de México para asumir la dirección de la América Latina en determinados sentidos, quedaron demostrados una vez más al llegar hoy a esta capital su delegación a la Conferencia Comercial Pan Americana, la primera que arriba a Washington.

Jesús de Silva Herzog, presidente de la delegación, al exponer el programa de sus compañeros, dió a entender que México participará en las deliberaciones con la misma preparación cuidadosa que ha caracterizado su actitud en otras cuestiones internacionales.

Según el señor de Silva Herzog, México cree que»

Se debe invitar al Canadá a las conferencias pan-americanas.

El pan- americanismo no es una realidad, sino un ideal hacia el cual se debe tender.

El primer paso para ajustar las diferencias arancelarias es que cada nación determine, sobre bases económicas sanas, los verdaderos objetivos de sus aranceles.

La Unión aduanera pan-americana o latino-americana que haga de los Américas una unidad económica, frente a otras unidades semejantes, no es deseable.

La próxima conferencia comercial es importante desde el punto de vista del intercambio de opiniones entre los hombres de negocios, pero más por la posibilidad de que las recomendaciones que se haga en ella, sirvan en la Séptima Conferencia Pan Americana de Montevideo, en 1932.

El señor de Silva Herzog agregó que los delegados mexicanos vienen dispuestos a actuar afirmativamente en todas las cuestiones ante la Conferencia.

«Deseamos cooperar, dijo, desde el punto de vista de la igual de derechos de todos los miembros de la Conferencia.

Entre los delegados que también llegaron hoy, está Hugo Montes, representante de Bolivia, quien vino en aeroplano desde La Paz.

LAS VEJACIONES RECIBIDAS EN OTRAS NACIONES FORJARON EL CARACTER DEL GANDHI DE HOY

En Londres hizo el ridículo vistiendo a la europea; en la India nadie lo consideró como abogado; en el Transvaal no le permitieron revalidar y lo expulsaban de los trenes

(De nuestra Redacción en New York)

Charles Chaplin estuvo conversando con Mahatma Gandhi en Londres y Chaplin salió encantado. «Es un apóstol», dijo Charlot. La figura escuálida y desnuda del Mahatma se pasea hoy por las calles frías de Londres y las fuerzas del Imperio se ocupan de obligar a los ciudadanos de la Gran Bretaña a expresar su respeto por el Apóstol del nacionalismo indio. Pero en su autobiografía, acabada de publicar, el Apóstol revela que en su primera visita a Londres hace cuarenta años, las cosas no marchaban tan bien. Entonces pasó hambre, frío y humillaciones al por mayor. Y en el Transvaal fué tratado como un culí y vejado en centenares de ocasiones. Tal vez fué allí donde se desarrolló su intenso nacionalismo.

Gandhi

Mahatma o «Alma Grande» era un infeliz estudiante indio hace cuarenta años. Recién llegado a Londres, quiso vestir la ropa europea y sólo consiguió hacer el ridículo. El había observado a los ingleses en la India tropical llevando ropas de algodón blanca, y creyó que ese traje era el chic en Londres. Y en un frío día de invierno se presentó en la capital del Imperio ataviado a la usanza tropical. Logró vencer el resfriado que cogió, pero no el ridículo de sus vecinos.

LOS HAMBRES DE LONDRES

El «Alma Grande» era estudiante de leyes en Londres y vivía en una humilde pensión en Bloomsbury, desconocido y aburrido. Pasó hambres intensas porque no podía acostumbrarse a comer los beefsteaks de la anfitriona, ni podía conseguir los vegetales y legumbres a que estaba acostumbrado, y que prescribía su religión.

Día tras día tenía que conformarse con broccoli, pan y compotas. La primer comida completa en Inglaterra le «llenó el corazón de delicia» dice en su lenguaje simple el Mahatma. Fué en una fonda vegetariana que descubrió en sus perambulaciones por la city.

Terminó sus estudios en Londres, obtuvo su diploma de abogado y regresó a la India. La vida era para el joven ignaro leguleyo aun peor que en Londres. Sus compatriotas no lo ayudaban y nadie daba crédito a un «aprendiz de leguleyo».

Emigró al Transvaal queriendo variar de suerte, y en la Colonia sur africana fué tratado poco mejor que un animal. Al presentarse ante el Tribunal para revalidar su título, se le ordenó quitarse el turbante. Esta orden es inaguantable para un hindú de casta. Salió del Tribunal sin revalidar y vivió en Sur Africa como un culí, sin que se le permitiera viajar en trenes de primera o caminar por las aceras o estar en la calle después de las nueve de la noche.

ARROJADO DEL TREN

El «Alma Grande» se rebeló contra la costumbre del Sur Africa y yendo hacia Pretoria quiso tomar un tren de primera. Un pasajero protestó. No era corriente que se permitiera a la gente de «color» el viajar en trenes reservados para los blancos. Gandhi quiso hacer valer sus derechos de abogado de Londres. El conductor de un zancadillazo lo tiró fuera del tren.

Esto no desanimó al Apóstol que insistió en viajar en la misma clase de vagones que los blancos. Un día otro conductor quiso echarlo pero un caballero inglés intercedió, alegando que los hindús no eran gente de color. En los hoteles era la misma lucha. Nadie quería admitirlo a causa de su color moreno. Como Gandhi continuaba protestando contra el tratamiento que se le daba, se hizo extremadamente odiado en la colonia y llegó el día cuando en Durban un grupo quiso lincharlo.

Del Africa salió Gandhi lleno de odio hacia la raza blanca. Luego en la India, al notar que sus compatriotas eran igualmente feroces contra los que consideraban de casta inferior, Gandhi comenzó a considerar los medios de eliminar la falta de igualdad tanto entre los suyos como entre los demás pueblos del mundo.

Su doctrina se hizo placentera a las masas. Y así surgió Gandhi.

CORRESPONSAL.

DESTITUYEN UN COMISARIO DE LOS SOVIETS

La cartera de transportes, que ocupaba Rukhimovich, la desempeñará N. Andreiff

MOSCOU, Rusia, octubre 4. (AP.) Mosei Rukhimovich fué destituído hoy del comisariado (ministerio) de Comunicaciones y Transportes, nombrándose para sustituirlo a Nicolás Andreiff, comisario de Inspección de Obreros y Campesinos.

Este es el primer cambio de importancia en el Gobierno ruso de algún tiempo a esta parte, teniendo aparentemente el objeto de mejorar el sistema de transportes, el cual está retrasado con respecto a los progresos del Plan Quinquienal.

ARROLLADO UN LIMPIABOTAS

El camión que lo atropelló se dió a la fuga. Otro arrollado

En el primer centro de socorro fué asistido José Isabel Gómez Simó, limpiabotas y vecino de Amistad 40, de graves contusiones diseminadas por el cuerpo y fracturas de las costillas sexta y séptima del lado derecho, que le fueron ocasionadas en la esquina de Galiano y Neptuno, al arrollarlo un camión cuyo número ignora, por haberse dado a la fuga el chófer que lo manejaba.

ANUNCIESE EN EL Diario de la Marina

SIN MEJORIA EL ESTADO DE I. A. EDISON

De manera lenta pero de todo punto inevitable, el sabio va hacia la muerte

WEST ORANGE, Nueva Jersey, Octubre 4. AP. — Edison está declinando de manera lenta, pero inevitable, según informan los miembros de su familia y su médico personal, el doctor Hubert Howe El ilustre inventor parece haber perdido todo interés en cuanto le rodea

El boletín publicado hoy por el doctor Howe, dice:

«La noche pasada transcurrió algo mejor que la anterior, y Mr. Edison parecía sentirse más confortable esta mañana. No se nota, sin embargo mejoría definitiva».

Los boletines cuotidianos de esta semana indican que todas las noches fueron de mucha iquietud para Mr. Edison.

TRES INTOXICADOS

En el Hospital Municipal fueron asistidos Germán Pulido Alfonso, de 31 años de edad, vecino de Mercado de Tacón número 14 y sus hijos José y Leopoldina Pulido Pérez, de 5 ocho años de edad respectivamente, de graves síntomas de envenamiento por ingestión de sustancias alimenticias en mal estado.

Manifestó el señor Pulido que el mal que presenta él y sus hijos, lo sufrieron al comer queso crema, que adquirieron de un vendedor ambulante.

EN GUAMUCHIL, MEJICO, HA HABIDO DESORDENES CONTRA LOS ASIATICOS

CIUDAD MEXICO, octubre 4 AP. —El periódico «Excelsior» informa esta noche que se han enviado tropas de Culiacan a Guamuchil, Sinaloa, donde un chino fué muerto y varios más, así como unos cuantos mexicanos, heridos en una colisión.

Una manifestación pública contra los establecimientos chinos de la población degeneró en reyerta tumultuaria, en la que participaron centenares de hombres.

FUERTE OPOSICION SE HACE EN ESTADOS UNIDOS AL PROYECTO DE RECCION DE LA ARMADA

UNA SUPUESTA APARICION QUE CAUSA ALARMA

Lo que unos muchachos han creido era la Virgen del Pilar resultó un boracho

GUADALAJARA, octubre 4. (S. T.)— Al pasar unos muchachos de corta edad por el Arco Mudéjar de San Gil, vieron con estupor que se les aparecía lo que creyeron era la Virgen del Pilar.

Estos muchachos dieron la noticia a otras personas, y éstas a otras, y en pocos minutos el rumor cundió por casi toda la capital, de tal manera, que se congregó un numeroso gentío frente al Arco Mudéjar de San Gil para presenciar la aparición de la Virgen.

La oscuridad del sitio que se indicaba como lugar de la aparición sólo permitía ver una forma blanca que accionaba, y muchos fueron los que creyeron en el milagro.

GUADIX, octubre 4. (S. T.)—Dos concejales de este Ayuntamiento han presentado las dimisiones de sus cargos, fundándose en distintas causas.

Parece que el motivo es la incapacidad que ha demostrado el alcalde para resolver los graves problemas que tiene planteados el Municipio.

Se esperan más dimisiones.

«La Armada es la 1ra. línea de defensa de la Nación y apoya la política exterior»

WASHINGTON, octubre 4, (AP.)—Los amigos que la Armada tiene en el Congreso censuraron hoy el propósito del Presidente Hoover de hacer que el pueblo decida si se debe o no reducir los gastos de la flota norteamericana.

El presidente de la comisión de asuntos navales de la Cámara, presentará un proyecto de ley autorizando el aumento de la flota de guerra hasta los límites fijados en el tratado naval de Londres.

Sosteniendo que la armada de los Estados Unidos se está convirtiendo en una colección de buques anticuados, Mr. Hale también se declaró opuesto a toda suspensión de las construcciones navales, «que nos pondría por debajo de las escuadras de otras Potencias».

El Gobierno pidió hace días al Departamento de Marina que redujera sus presupuestos de 401 millones a 340 millones, posponiendo al mismo tiempo la construcción de seis destroyers autorizada por el Congreso en la última legislatura.

OPOSICION AL PLAN

El senador Hale manifiesta igualmente que no es posible justificar «por el lado de la economía», que no se dé a la Marina los efectivos convenidos en la conferencia de Londres, agregando que los créditos navales ya fueron reducidos al mínimo posible, sin perjudicar la eficiencia de la flota, en los días de la administración de Coolidge.

—La Armada es la primera línea de defensa de la nación—declaró el senador Hale. La mantenemos para apoyar nuestra política extranjera, para proteger nuestro comercio y nuestros ciudadanos y para guardar nuestras posesiones y colonias.

—En las tres conferencias sobre limitación de armamentos, las demandas norte-americanas, basadas en el buen juicio de nuestros estadistas y expertos navales, han cristalizado en la petición de que tengamos una flota igual por lo menos a la más fuerte que haya en el mundo.

—Cuando el tratado de Londres fué sometido a la ratificación del Senado, uno de los principales argumentos en su favor fué el de que nos permitiría contrarrestar a Inglaterra y al Japón y es precisamente lo que no hemos hecho.

—Por ello mismo, toda suspensión de construcciones que nos impida llegar a tener la escuadra que merecemos, es un perjuicio para los Estados Unidos y una ventaja para los demás países, a nuestras expensas.

J. P. GIANNINI, EL "PADRE DE LA TRANSAMERICA CORP." HA SIDO AHORA LA FIGURA DEL DIA

Su retirada de aquella institución y los términos airados en que se expresó contra los que hoy gobiernan la citada organización que ha sido suya le dieron relieve de actualidad

SAN FRANCISCO, California (Aero News).—La figura de J. P. Giannini (que hace algunos años organizó la Transamerica Corporation obsesionado por el sueño de poseer una casa matriz bancaria con ramificaciones en todo el continente americano) ha sido la más sobresaliente en la banca durante los últimos días debido a su retirada de la Transamerica y a los términos airados en que se ha expresado con respecto a quienes ahora dominan en la organización que era suya. Giannini empezó su carrera, hace algunos años, como vendedor de frutas y llegó a asumir un puesto, superado unicamente por J. P. Morgan. Muy reducido ya su prestigio, y habiendo sido echado a un lado por otros elementos dela Transamerica, el banquero italiano los ha denunciado y amenazado con emprender litigios para evitar que dichos elementos se apoderen de la Transamerica.

Los rumores que se habían oído en sentido de que el Banco de América de California, como el Bank of America de New York serían vendidos, han sido desmentidos por James A. Bachigalup, actual Chairman de la Transamerica, con respecto al Banco de California, aunque todavía no se sabe definitivamente qué suerte correrá el antiguo y honorable Banco de América de Nueva York.

EL PUEBLO DE YAGUAJAY PIDE QUE NO SUPRIMAN EL HOSPITAL

Por colectas públicas se ha logrado mejorar las condiciones del hospital y ahora se piensa pasar sus petrenencias a otro

YAGUAJAY, octubre 4. DIARIO, Habana.—Ha causado sorpresa la noticia del cierre del Hospital de este pueblo. Todas las clases sociales lo lamentan y distintas comisiones están visitando al alcalde municipal para pedirle gestione se reconsidere ese acuerdo que perjudica grandemente a este extenso término que tiene tres centrales azucareros y no tiene vías de comunicaciones.

Triste fué el cuadro que presenció ayer el pueblo al ver abandonar el Hospital a los enfermos allí recluídos. Una comisión de damas de la mejor sociedad visitan al señor alcalde y este corresponsal para hacerles saber que el Estado sólo puede retirarle la cantidad de cuatro mil pesos con que sostenía anualmente el Hospital, pero que el edificio y demás pertenencias son del pueblo, el cual, con regalos producto de recolectas públicas logró montarlo con aparatos y útiles modernos y construyó el edificio.

Esta protesta se hace ante la noticia de que todo el equipo pasará al Hospital de Remedios y que el dueño del terreno según escritura, lo cedió únicamente para mientras fuera Hospital, estando dispuesto a hacerse cargo de terrenos y propiedades tan pronto quede cerrado definitivamente.

Mañana sale una comisión para esa capital para gestionar una asignación de dos mil quinientos pesos anuales para abrirlo nuevamente. Se me pide gestione de ese periódico ayuda necesaria y valiosa para hacer ver al señor secretario y director de Beneficencia la verdadera necesidad de este Hospital, teniendo en cuenta la extensa zona y las difíciles comunicaciones, además de las grandísimas calamidades que se remedian con sólo la cantidad de dos mil cuatrocientos pesos anuales, cuya cantidad ni agrava ni mejora la actual situación del tesoro nacional.—**Soler, corresponsal.**

AL PUBLICO

Nos, los abajo firmantes,
hombres llenos de decencia,
que trabajábamos antes
en LA VOZ DE LA CONCIENCIA,
(pero que en esta ocasión,
del Director para abajo,
somos parte en la legión
de los pobres sin trabajo)
puesta la mano en el ara
del altar del patriotismo,
o en cualquier ara más rara,
pues, para el caso, es lo mismo,
por nuestra fe lo juramos
que en este paro forzoso
que desde ayer lamentamos,
con acento quejumbroso,
al tender la vista atrás.
no vemos razón para ello,
y no les juramos más
porque nos falta el resuello.

Por la Redacción de
«La Voz de la Conciencia».
EL BACHILLER BORGOÑIZ.

TENTATIVA DE ROBO

En la ferretería situada en Aramburo 8 y 10, propiedad de Manuel Muslera Solís, trataron de cometer en la tarde de hoy un robo, violentando para ello, una de las puertas de la calle.

OTRO ROBO

El Prado 119, domicilio de Isidora Calderín, cometieron un robo consistente en ropas por valor de 200 pesos.

LA GRAN DESCONFIANZA EN LOS BANCOS SIGUE OCASIONANDO EL CIERRE DE ESTOS EN E. UNIDOS

En diversas localidades de varios Estados norteamericanos instituciones de crédito consideradas hasta ahora como muy poderosas se han visto ya obligadas a cerrar sus puertas

FILADELFIA, a., octubre 4.—AEREONEWS.—La desconfianza pública con respecto a las instituciones bancarias y la consiguiente retirada de fondos de los bancos, acaba de motivar aquí el cierre del Northern Central Trust Co., que tenía cinco sucursales en la ciudad. El banco contaba con $5.089.296.00 de haberes, habiendo ascendido los depósitos a $2.300.000. La superintendencia bancaria de la ciudad ha asumido el mando y ha emitido un comunicado en sentido de que las retiradas de fondos fueron culpables del fracaso.

FREDERICK, Maryland, U. S. A. —El Commercial Bank of Maryland y el Mechanics Lolans and Savings Bank de Hagerstown acaban de cerrar y el departamento bancario del Estado se ha hecho cargo de esas instituciones. Los haberes del Commercial Bank of Maryland ascendían a $2.778.000 mientras los del Mechanics Bank eran de $1.700.000. El presidente del Banco Commercial declaró que el cierre fué debido a las fuertes retiradas de fondos desde la quiebra del Central Trust Co. de Baltimore el 3 de septiembre.

SAN ANTONIO, Texaes.—Hubo necesidad de llamar las reservas de policía para guardar el orden con motivo de la clausura del City Central Bank and Trust Co. Se congregó un núcleo considerable de personas alrededor del edificio de la institución. En banco ha sido intervenido por las autoridades del Estado quienes declaran que ignoran cuanto tiempo permanecerá cerrado. Según balances de junio pasado el banco contaba con haberes por valor de $16.000.000 y depósitos por $11.000.000. Se ha notificado que los cheques que estén por fuera no serán cubiertos.

GLASBORO, N. J.—The Glassboor Totie and Trust Co. organizado en 1925 ha suspendido pagos y los directores han pedido al Superintendente de Bancos que se haga cargo de la institución. Los directores declararon que los depósitos se venían mermando rápidamente y que de $500.000 que eran en julio habían bajado a $200.000 a tiempo de la clausura.

ARROLLADO

En la Policlínica Nacional fué asistido de graves contusiones diseminadas pr todo e cuerpo, Emilio Valdés Medero, de 17 años, vecino de Auditor, letra D, que le ocasionó al arrollarlo frente a dicha clínica, el automóvil 8485 que era conducido por la señorita María de Jesús López González, vecina de Concha 3, quien fué detenida y puesta más tarde en libertad, por aparecer el hecho casual.

ACUSAN A HOOVER DE IMPEDIR LA CONFERENCIA REFERENTE A LOS PROBLEMAS SOBRE LA PLATA

Un banquero de la casa de «Morgan Co.» se muestra muy optimista sobre la situación

WASHINGTON, octubre 4 .(AP). —El senador Pittman, por Nevada, acusó hoy al presidente Hoover de impedir la conferencia internacional de la plata que, según aquél, es una solución de la actual crisis económica mundial.

Pittman, presidente de la comisión senatorial que investiga la situación de la plata, dice que la conferencia mencionada es absolutamente necesaria y que toda demora es muy peligrosa para el comercio de los Estados Unidos.

El senador por Nevada predice que el abandono temporal del patrón oro por Inglaterra excluirá de los mercados extranjeros a este país, y que si no se hace nada para remediar la situación, los Estados Unidos se verán obligados a vivir dentro de sí mismos, con el resultado de que continúe el desempleo y se hagan más agudas las dificultades económicas.

LAS VENTAS EN DESCUBIERTO

WASHINGTON, octubre 4 .(AP). —La Junta de Directores de la Cámara de Comercio de los Estados Unidos aprobó anoche pedir a la Bolsa de Valores de Nueva York que tome medidas para limitar las ventas de acciones y bonos «en descubierto».

Según la moción, la Bolsa debe prohibir toda venta que no esté precedida por pruebas de la posesión de los valores negociados, o en su defecto el depósito de un cuarenta por ciento del precio, en efectivo, y la prueba de que se posee el resto de la cantidad.

OPTIMISMO DE UN BANQUERO

NUEVA YORK, octubre 4. (AP).—La solidez de la situación norteamericana fué el tema del discurso pronunciado anoche aquí por Thomas W. Lamont, miembro de la firma bancaria de J. O. Morgan y Co.

—A la vista están ya claramente los signos de la recuperación industrial y de los negocios—dijo Mr. Lamont—. Queda ahora a la comunidad utilizar esos signos. Nuestro pueblo tiene que recuperar la confianza en sí mismo y en la fuerza fundamental de nuestras instituciones norteamericanas.

Mr. Lamont afirmó después que la «gratificación» puede ser el método para solucionar el desempleo en algunos países, pero no en los Estados Unidos. El tiempo será un gran remedio para algunos de los males de la actual depresión de los negocios. Con respecto al desempleo, dijo que si mediante esfuerzos particulares «no hacemos nuestra parte para aliviar la situación, inevitablemente caerá toda la carga sobre el Gobierno».

ROBO

Clemens Chojnowsky, comisionista y vecino de Cristo 2, dió cuenta a la policía que de su domicilio le habían robado la cantidad de 15 pesos que guardaba en un buró, el cual fué violentado.

MIRANDO AL MAPA

MINISTROS TURCOS

El primer ministro Ismet Bajá y el ministro de Estado Tewfik Rushdi Bey, de Turquía, llegaron hoy a El Pireo, para hacer una visita oficial.

Es decir, una visita con toda la pompa de rigor y como todo unos señores ministros turcos. Desde luego, lo ilógico sería hubieran llegado de incógnito y haciéndose «Los suecos»...

CUANDO UN AUTO PATINA...

Título de una información:

«¿Qué debe hacerse cuando un automóvil patina?»

—Hombre, eso es cuestión de opiniones. Hay quien cree que uno debe agarrarse bien, y quien, por el contrario, opina que debe uno lanzarse del vehículo por si éste se estrella.

Ahora bien: En lo que están de acuerdo unos y otros, es que lo que debe hacerse cuando un automóvil patina, es evitar el romperse las narices...

¡DESDE LUEGO!

El señor Alejandro Lerroux, ministro de Estado de la República española, que declaró que simpatiza con el voto femenino. Y con el sexo idem.

A nosotros, sin ser ministros, nos pasa lo mismo.

¡A cualquiera no!

HAY NOVEDAD

Ha causado serios motines en Munich (Alemania) la exhibición de la película que lleva el título de la novela en que está inspirada: «Sin novedad en el frente».

Durante dicha exhibición, la concurrencia lanzó infinidad de objetos contra la pantalla, en señal de protesta.

Lo cual indica que no habrá novedad en el frente, pero sí en Munich.

CUESTION DE COBRE

Los productores de cobre de todo el mundo, buscan una solución a sus dificultades. En Nueva York se celebrará una reunión de representantes de distintos países productores de ese metal.

Estos magnates están dispuestos a conseguir sus fines. Aunque para ello tengan que batir su negocio. Es decir, «batir el cobre...»

AZUCAR AL FIN...

«Asciende a 86.625 toneladas el déficit azucarero de la República Alemana».

A pesar de tratarse de azucar, y por no perder la costumbre, «la cosa» es amarga...

INGLATERRA VE ANTE SI NUEVAS COMPLICACIONES

El Bloque Económico de Francia y Alemania podría acabar la industria inglesa

Por William Philip Simms.

NUEVA YORK, octubre 4. (Aeronews.)—Mientras nubarrones obscuros y feos siguen formándose en el horizonte de la Gran Bretaña, un nuevo peligro se cierne sobre Berlín, donde los caciques franceses y alemanes se encuentran entregados al debate.

El «premier» Pierra Laval y el ministro de Relaciones Exteriores, Aristides Briand, se han trasladado a Berlín con el fin de llevar a cabo un entendimiento económico con el Canciller Bruening y el ministro del Exterior Curtius, siempre que sea posible un acuerdo.

Es muy posible que la política impedido a que los elementos nacionaimpida que se efectúe una entente, listas en Alemania son poderosos. Entre éstos y los fascistas pueden mantener a Francia y a Alemania apartadas la una de la otra. Pero, si puede darse principio a un entendimiento económico, es aún posible que las actuales tentativas culminen en una alianza política.

Desde que terminó la guerra mundial se ha hecho factible una alianza industrial entre ambos pueblos. Los ingleses vienen reconociendo la posibilidad de un desarrollo económico de vastos poderes para el futuro, en lo concerniente a las industrias del hierro, la potasa, etc.

Debilitada como se encuentra la industria británica, el «bloque» franco-alemán puede ser su ruina.

El «cartel» de acero entre Francia, Alemania, Bélgica y Luxenburgo, en tiempos normales, produce cerca de 30.000.000 de toneladas por año, para citar sólo un ejemplo. Mientras las industrias de acero inglés combinadas producen menos de 7.000.000 toneladas. No sólo esto. Los métodos continentales son la última palabra, mientras el inglés es notoriamente atrasado. El «bloque» franco-alemán, por tanto, produce mejor y más barato.

EN LA PISTA DE LOS NEGOCIOS

Tan pronto venga una mejora en el comercio mundial, un porvenir formidable por negocios se auguran Francia y Alemania que se encuentran en línea, listas a desbocarse, Inglaterra permanecerá atrás, adhe?rida a métodos anticuados. Alemania y Francia, obrando en combinación, fácilmente dominarían una enorme parte del comercio mundial. Lógicamente tal combinación resultaría en una desventa proporcional para Bretaña. Los Estados Unidos sin embargo, sufrirían menos porque este paés está preparado para la lucha con equipo ultra-moderno.

BADAJOZ PIDE QUE CREEN ALLI LA UNIVERSIDAD

Nombramiento de catedráticos para la Universidad de Oviedo y de Medicina Legal en Zaragoza

BADAJOZ, Octubre 4 (ST).—El Ayuntamiento, en su sesión de anoche acordó solicitar del Gobierno la creación de una Universidad, teniendo en cuenta el número de habitantes de la provincia, ser una de las que pagan mayor contribución a la Hacienda y estar muy alejada de todos los Centros Universitarios.

NOMBRAMIENTO DE CATEDRATICOS

MADRID, Octubre 4 (ST). — La Gaceta publica, las ordenes nombrando a D. Teodoro González García catedrático numerario de Derecho de la Universidad de Oviedo y D. Leopoldo López Gómez, catedrático numerario de Medicina legal y Toxicología de la Facultad de Medicina de la Universidad de Zaragoza.

M.E.C.D. 2016

DIARIO DE LA MARINA
SECCION COMICA DE LA EDICION DOMINICAL

ATILA y FAMILIA

DEMÓSTENES

M.E.C.D. 2016

COMPARSAS

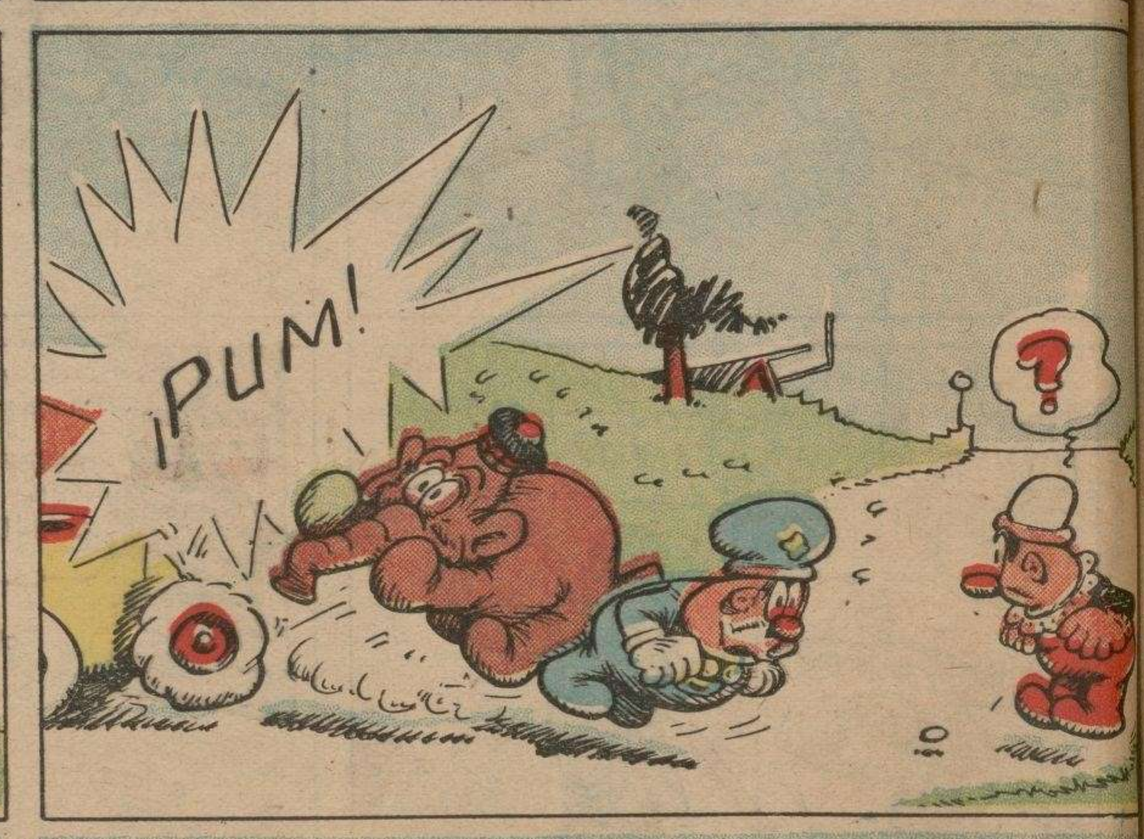

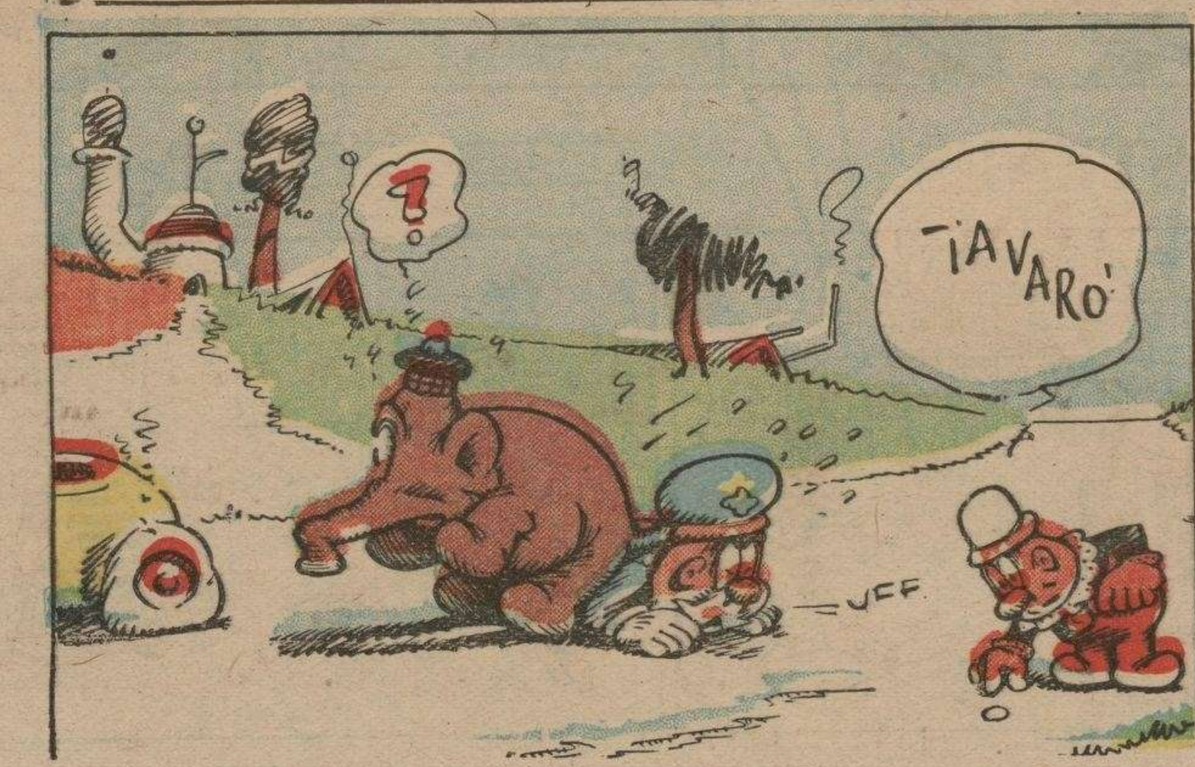

M.E.C.D. 2016

Historia de la Civilización

M.E.C.D. 2016

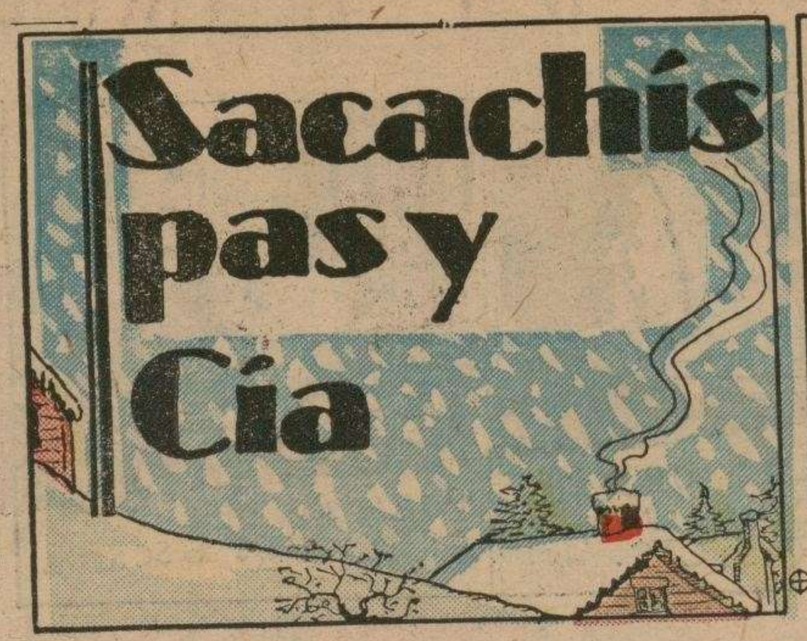

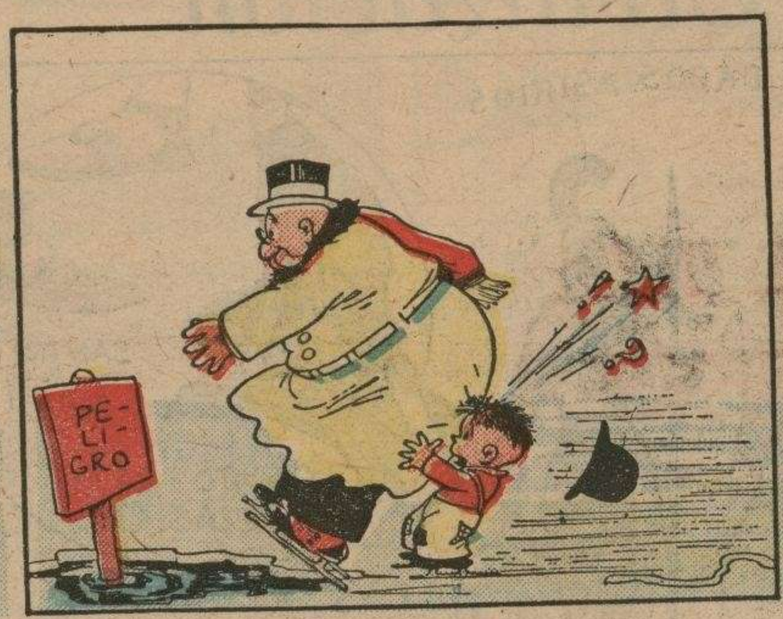

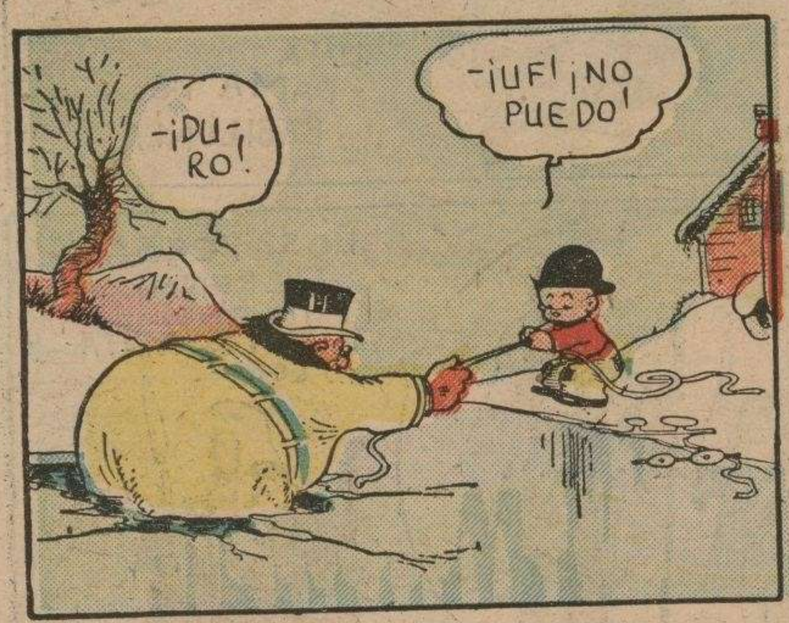

ROSITA

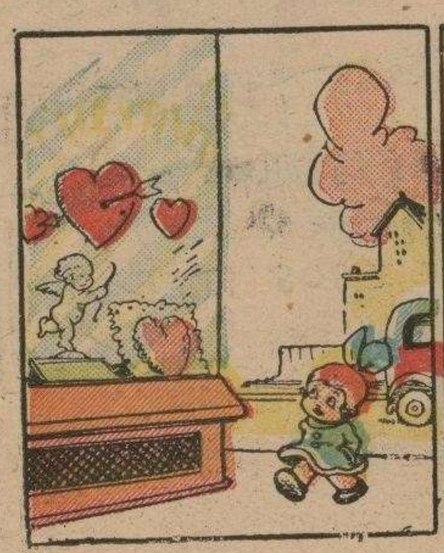

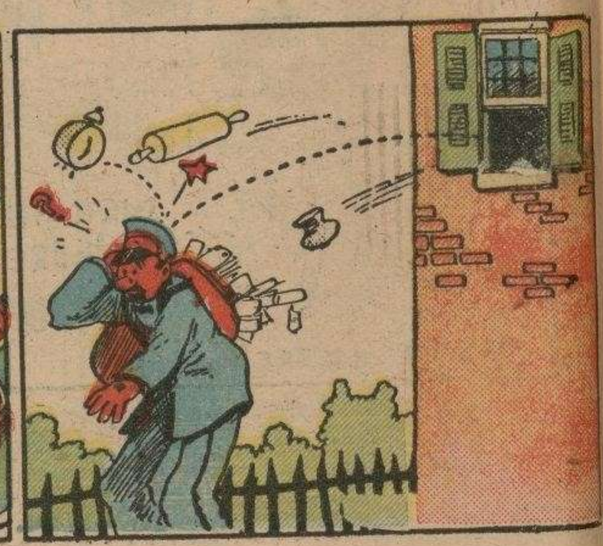

M.E.C.D. 2016