1A SECCION 1

EL DIARIO DE LA MARINA es el periódico más antiguo de Cuba. Fue fundado en el año mil ochocientos treinta y dos.

Servicios especiales de España.

DIARIO DE LA MARINA

MIEMBRO de The Associated Press. Esta queda autorizada para usar nuestros servicios y noticias de información

Hilo directo con New York.

1A SECCION 1

AÑO IC.—NUMERO 155 · Acogido a la franquicia postal · LA HABANA, VIERNES, 26 DE JUNIO DE 1931.—SANTOS PELAYO Y DAVID · TIEMPO PARA HOY: BUENO · EJEMPLAR: 5 CENTAVOS

MADARIAGA TIENE OTRA REVOLUCION

Alcalá Zamora, manifestó, se convierte en ídolo popular, pues se le atribuye el éxito

NUEVA YORK, junio 25 (A. P.) —Esta noche llegó a Nueva York el embajador de España en Washington, Salvador de Madariaga.

En una breve entrevista que concedió en el muelle, el señor Madariaga habló de los rápidos progresos políticos que está haciendo su país y del gran entusiasmo con que contempla el porvenir; pero agregó que es posible otra revolución esta vez «más íntima» que la de abril.

El presidente provisional don Niceto Alcalá Zamora, afirmó el señor Madariaga, se está convirtiendo poco a poco en un ídolo del pueblo, que le atribuye el éxito de la revolución republicana. Y de Alfonso de

(Continúa en la Ultima de esta Sección.)

LICENCIA A NUESTRO DIRECTOR

A solicitud del Director de este periódico, Dr. José I. Rivero, se reunió ayer la Junta Directiva de la Empresa editora del DIARIO DE LA MARINA, a la cual expuso la necesidad en que se halla, por motivos de salud, de apartarse temporalmente de sus funciones.

La Junta, atendiendo a las razones del Dr. Rivero, acordó concederle licencia por el tiempo que desee, sin determinar por el momento quién haya de sustituirle en el cargo, porque atendiendo también a insinuaciones hechas por el personal de Redacción del periódico, procederá a reunirlo para oír a los que aquí laboramos.

Innecesario es decir cuánto agradece el personal del DIARIO esta deferencia de la Junta Directiva, y más innecesario aun, significar la pena con que ve alejarse, siquiera haya de ser por breve tiempo, a nuestro Director.

ESTUDIANTES DE CUBA SON MALTRATADOS

Tres fueron azotados en la Cárcel de Dekalb, Atlantas, según denuncia del consul

ATLANTA, Georgia, junio 25 (AP) —El señor Angel Pérez, Cónsul de Cuba en esta ciudad, en una carta que dirigió hoy al Secretario de Justicia de Georgia denuncia la brutalidad con que son tratados los estudiantes cubanos en Georgia, mencionando lo ocurrido a tres de ellos en la cárcel del condado de Dekalb, donde fueron azotados. La alcaide de esa prisión, señora Jake Hall, esposa del cherif del condado, niega los cargos.

Thomas R. Gress, auxiliar del Secretario de Justicia, dijo que se ocuparía del asunto inmediatamente. El cónsul cubano informa también que ha comunicado lo ocurrido al Gobierno de la Habana, para que proceda.

La señora Hall dice que los tres estudiantes cubanos y dos muchachas fueron llevados a la cárcel por un policía de North Atlanta, quien les acusaba de nadar en un lago urbano, sin suficiente ropa. Las dos muchachas llevaban «suits» de playa.

El cónsul Pérez, al insistir en sus acusaciones, dice que si el maltrato a los estudiantes cubanos no tiene remedio en Georgia, doscientos de ellos se irán a las Universidades y Colegios de otros Estados, donde se les trate con más decencia y consideración.

PROYECTASE LA CONDONACION DE LAS DEUDAS

Todos los débitos al Estado quedarían saldados a fin de normalizar las contribuciones

El senador por la Habana señor Lorenzo Fernández Hermo, ha hecho entrega en la Secretaría del Senado de la siguiente proposición de ley:

AL SENADO:

La tremenda depresión económica que debilita y perturba a todas las clases del Estado, sin excepción, no llega con la brevedad que sería conveniente a reaccionar favorablemente a pesar de las extraordinarias y hasta inusitadas medidas a que ha apelado el Poder público y de la conducta, sin ejemplo, del pueblo cubano que ha puesto toda su paciencia y energía para acomodarse a las circunstancias con el fin de aminorarla.

Medidas de restricción, arbitrios variados de financiamientos, alteraciones arancelarias, tratados y conciertos distintos se han puesto en práctica por el Gobierno, y en ningún caso por propio discernimiento, sino después de oír el dictamen de las personas mejor calificadas por la opinión y aun de periciales y financieros extranjeros. Más no haría el más cuidadoso de los gobiernos, que se ha visto insistentemente combatido por elementos de triste heterogenidad, unidos y compactos para la cruzada por obras y determina-

(Continúa en la Ultima de esta Sección.)

HOY, EN SESION EXTRAORDINARIA, SE DISCUTIRAN LOS PRESUPUESTOS QUE AYER NO PUDIERON SER APROBADOS

MOISES y RAQUEL

(Por Antonio ESCOBAR)

Se celebra en España un matrimonio judaico, lo cual no había ocurrido desde hace cuatro siglos.

EN Madrid se ha celebrado un matrimonio judáico; ceremonia que, según aquí se ha publicado, no había habido allí desde hace Cuatro Siglos y 39 años, cuando fueron expulsados los hebreos. El novio se llama Moisés Cohen, de 29 años de edad y la novia, Raquel Ventitura, nacida en Salónica, de 22 Los casó un rabino de Marruecos, Menahan Corciat.

Esto ha dado pie a algunos periódicos americanos para publicar informes inexactos; un **sport** a q. es aficionada la prensa de todas partes cuando se trata de asuntos extranjeros. Hace largos años en los comienzos de la Restauración, cuando yo trabajaba en «La Política» de Madrid, me dijo Javier Galvete, encargado de la Sección extranjera y que era sobrino de aquel abogado jerezano, Pérez de Molina, uno de los fundadores del partido autonomista de Cuba:

Los diarios alemanes son los únicos que no publican nombres equivocados, hechos mal entendidos y otros errores al hablar de España; se conoce que los que escriben, además de leer nuestra prensa, leen nuestros libros.

Aquí se ha publicado, en un despacho de Madrid, que esa ceremonia nupcial ha sido posible gracias «a un Decreto del Gobierno republicano estableciendo la libertad para todas las religiones». Es lo cierto que esa posibilidad ha existido bastante antes desde que en 1869, vino la libertad de cultos, traída por la Revolución y, como consecuencia de esto, pudieron los hebreos residir en España y profesar su religión.

Y siguió esa posibilidad bajo el régimen de la Constitución del 76, que mermó la libertad para convertirla en tolerancia, suprimió el matrimonio civil obligatorio e instituyó la obligación de inscribir en el Registro Civil todo matrimonio religioso. Ese Moisés y esa Raquel hubieran podido casarse a la hebrea; y siempre que presentasen una documentación en regla, su enlace sería inscripto en el Registro.

También leo que cuando se proclamó la primera república española en 1868 el general Prim revocó el edicto que expulsó de España a los judíos; esto lo ha copiado un diario de la Enciclopedia Judía, donde lo puso un autor llamado Joseph Jacobs. En España no vino la República el 68, sino el 73, y el general Prim nunca tuvo entre sus atribuciones la de revocar el edicto de expulsión.

Prim fué Ministro de la Guerra en el Gobierno Provisional presidido por Serrano; más tarde tuvo la misma cartera, y además la Presidencia del Consejo de Ministros, bajo la Regencia de Serrano, cuando ya las Cortes habían votado la Constitución libre-cultista, gracias a la cual la pareja Moisés-Raquel hubieran podido establecerse en España y celebró lo que los franceses llamaban justas nupcias, **justes nopies** en el tiempo viejo; el por que eso de justas está fuera del radio de mi información.

A los errores perpetrados por ese diario, que por ser muy rico podría contar con especialistas que escribiesen sobre los cosas de España con conocimiento y con buen sentido, hay que agregar los de un semanario radical, muy bien redactado, que ha hecho excelentes campañas contra el imperialismo, el proteccionismo aduanero y otros **ismos** de que se disfruta aquí. Hay que lamentar que ahora acerca de España, haya desbarrado.

Ha dicho que, bajo la monarquía el alto clero tenía «privilegios políticos y civiles especiales». ¿Cuáles? Supongo que se referirá al hecho de que, por estar considerados los Arzobispos y los Obispos como autoridades, asistiesen a ciertas ceremonias oficiales y las tropas les hiciesen los honores; y a que los Arzobispos que eran Cardenales, fuesen Senadores por derecho propio.

Cuanto a lo primero, era una molestia más que un privilegio, porque obligaba a los prelados a bendecir puentes y hospitales y cuado el rey fuese a una diocesis, a saludarlo; ejercicios aburridos, sin los cuales se pasara de buen grado, el alto personal eclesiástico cuando se supriman.

Cuanto a lo segundo—la representación en el Senado—lo hay en la Gran Bretaña; allí los Arzobispos de Canterbury y de York y 21 de los obispos de la Iglesia Anglicana tienen, por derecho propio; asiento en la Cámara de los Lores; sin que esto parezca un privilegio insoportable al partido liberal ni al que hoy gobierna—el laborista—ninguno de los cuales pide que se suprima esa representación.

En España, si el alto clero está representado en el Senado, el bajo no lo está en Cámara alguna, porque la Constitución del 76, que pronto pasará a mejor vida, prohibe que los eclesiásticos sean Diputados; y váyase lo uno por lo otro. En la Constitución anterior, la de 1869, no existía esa prohibición ni tampoco cuando se eligieron las Cortes Constitucionales de aquel año, en las cuales tuvo asiento el Canónigo Manterola, orador elocuente y tempestuoso y un presbítero, cuyo nombre no recuerdo, a quien Castelar hizo más tarde Obispo de Cuenca.

(Continúa en la Ultima de esta Sección.)

Se autorizará al Presidente para restituir los descuentos que se hagan a los empleados

No pudo iniciarse el debate sobre las Reformas Constitucionales, ayer en la Cámara, porque los liberales rompieron el «quorum». Y los señores Aurelio Méndez y Manuel Tomé que se disponían a consumir un turno en favor de la revisión constitucional, se vieron impelidos a dejar para otra oportunidad sus discursos, con manifiesto disgusto del publico que, en la espera de escuchar la brillante palabra de ambos oradores, invadió completamente las tribunas.

Los liberales abandonaron el hemiciclo cuando se votaba la solicitud del señor Lombard suspendiendo el debate sobre la Ley de Migración, que defendió el señor Delio Núkez Mesa, autor del proyecto y que atacó el señor Lombard en un largo discurso. El señor Lombard analizó todo el articulado del proyecto y se opuso a él.

La sesión de ayer era la continuación de la del miércoles, declarada permanente.

El doctor Guas Inclán, que presidía el acto, anunció la lectura de la ponencia de la Comisión de Hacienda sobre los Presupuestos y el voto particular en contra de estos formulado por el doctor Armando Chardiet.

El doctor Verdeja usó de la palabra para manifestar que no podía tratarse de los Presupuestos, porque el proyecto no estaba incluído en la Orden del Día, y que sólo procedía

(Pasa a la Página CATORCE)

UN GRUPO DE DAMAS TRATA DE LABORAR EN PRO DE LA PAZ Y LA ARMONIA ENTRE CUBANOS

Ayer se reunió en la Asociación Nacional de Maestros y tomó el acuerdo de influir en el Gobierno y en la oposición para lograr una transacción decorosa entre ambas partes litigantes

JOSE FERNANDEZ RODRIGUEZ

Embarca hoy rumbo a Europa el señor José Fernández Rodríguez, exgerente de los grandes almacenes «El Encanto» y amigo muy querido de esta casa. Marcha el amigo «Pepín», acompañado de su joven y bella esposa la señora Carmela Menéndez de Fernández Rodríguez y sus menores hijos en pos de un clima que mejore el estado de salud de estos últimos.

En las montañas de Asturias pasarán el verano, regresando a esta capital hacia fines de octubre.

Deseamos a tan distinguidos viajeros una feliz travesía y grata estancia en aquellos lares.

RECAUDACION EN LAS ZONAS FISCALES

Zona Fiscal de Oriente, $9.999.32.
Zona Fiscal de Occidente, $1.212.56.
Zona Fiscal del Centro, $27.507.31.

En los salones de la Asociación Nacional de Maestros galantemente cedidos al efecto, tuvo efecto ayer por la tarde una reunión de mujeres afiliadas a la Asociación «Movimiento Femenino pro la Paz Cubana», que desde hace tiempo viene laborando entre nosotros con fines de todo punto encomiables por encontrar una solución cubana a los problemas que afligen en el presente a nuestra sociedad. Esta asociación, integrada por mujeres de buena voluntad que generosamente se suman a la causa del bien del procomún, ha tenido decisiva intervención en distintos asuntos relacionados con el problema estudiantil, con el de la oposición política y con el Gobierno, sirviendo en todos momentos de manera imparcial por la causa de la justicia y la armonía entre todos.

En la sesión a que nos referimos, poco pródiga por cierto en asistentes por causa de la lluvia, se estableció un debatido cambio de impresiones para llegar a delinear las inmediatas actividades de la Aso-

(Continúa en la Ultima de esta Sección)

LA RUINA DE CUBA DEBESE AL INJUSTO ARANCEL Q. GRAVA NUESTRO AZUCAR EN E. U. Y AL CORTO PERIODO DE ZAFRAS

Dice así la moción del Sr. Godoy aprobada ayer en la asamblea de colonos. Electa nueva directiva

A las tres de la tarde de ayer se reunió la anunciada asamblea de delegados de las Asociaciones provinciales de Colonos de la República, para proceder a las elecciones de la junta directiva de la Asociación Nacional.

Resultaron electos los siguientes señores:

Francisco Painceira, Presidente, continuando en el cargo, que ya cubría.

Dr. Walfredo Rodríguez Blanca, primer Vicepresidente.

Gastón Godoy, segundo Vicepresidente.

Francisco López, tercer Vicepresidente.

Alejo J. Sotolongo, cuarto Vicepresidente.

Isaac Cowley, quinto Vicepresidente.

Adolfo Silva Medrano, Tesorero.

Jose E. Olivella, Vicetesorero.

Arturo S. de Berrayarza, Secretario.

Dr Gastón Godoy Loret de Mola, Vicesecretario.

Fué aprobada una moción del delegado oriental señor Tauler para que se pida a los poderes legislativos que, mientras se mantenga en vigor el plan Chadbourne, sólo pague el colono la renta sobre el área de caña cortada en cada zafra.

Se aprobó también, una moción de la delegación provincial de San-

(Continúa en la Ultima de esta Sección.)

EL "CASO" DE LIPIZ

AYER se publicó la noticia de que el estudiante Graciano Lipiz, cuyo señor padre por lo visto es español, y siendo él menor de edad tiene, aunque nacido en Cuba, la misma ciudadanía, va a ser expulsado del país por indeseable.

Vamos a exponer serenamente, según nuestras normas, lo que opinamos acerca de esa medida.

Lipiz acaba de ser absuelto por la Audiencia de Matanzas, y como consecuencia del mismo supuesto delito por que se le procesó, no debe decretarse su expulsión, aunque sólo sea para que la Administración de Justicia no vaya a juzgar que significa algo así como una censura contra la sentencia absolutoria.

Pero prescindiendo de esto, que no debe perderse de vista, hay que tener en cuenta que la sanción gubernativa ha de dar lugar—dado el espíritu de solidaridad entre los estudiantes—a que al llegar Lipiz a España como expulsado por las autoridades de nuestro país, se desate contra ellas una campaña cuya trascendencia bien puede calcularse.

Con la estrecha vinculación que mantienen entre sí los elementos estudiantiles, que forman algo que parece una hermandad internacional, hay que prever la probabilidad, por no decir la seguridad, de que esa campaña se extienda, en el supuesto de que se realice la expulsión, no ya a los pueblos de América, sino de Europa, lo cual estaría muy lejos de beneficiar a Cuba y menos a su Gobierno.

Somos, por cuestión de principios, contrarios a las expulsiones, porque entendemos que pueden y deben evitarse no dando entrada en el país, por razones de seguridad social, a elementos que vengan sindicados como perturbadores o que no prueben documentalmente su buena conducta en el de procedencia. Claro que una vez incorporados a nuestra población cabría que, a pesar de las previsiones, se convirtieran algunos en indeseables; pero, así y todo, sustentamos el criterio, expuesto en más de una ocasión, de que pues la expulsión constituye una sanción penal de igual modo que lo es el de multa, lo lógico sería legislar en el sentido de que fuese la autoridad judicial quien la aplicase.

Refiriéndonos concretamente al caso del estudiante Lipiz, creemos que debe meditarse mucho. No porque haya de causarle mal alguno la expulsión, que por lo menos le daría un renombre internacional con el que posiblemente nunca soñó, sino porque lo que él ganara en ese y quizás en otros sentidos, estaría en relación con lo que perdiese en su prestigio el Gobierno

Desde luego no concedemos crédito a la noticia objeto de estos comentarios. Ocurrirá con el joven Lipiz lo mismo que con su padre, quien no hace mucho tiempo se dijo que sería expulsado. Pero aunque pensemos así, no está de más lo que dejamos advertido a guisa de consejo.

TIROTEADO EL AUTO DE J. R. BARCELO

Sólo estaba en él su chofer, pues el Gobernador de Oriente había salida para la Capital

SANTIAGO DE CUBA, junio 25. (Por telégrafo).—En la noche de hoy y en el camino que conduce al reparto de «Ciudad Mar», en la carretera del Morro, fué tiroteada la máquina del gobernador Barceló, el cual momentos antes había embarcado hacia la Habana.

LE DIERON EL ALTO

La máquina era conducida por el chofer Augusto Castillo Rodríguez, quien declaró que en las proximidades del entronque de la carretera del Morro vió cómo dos individuos

(Continúa en la Ultima de esta Sección.)

Elena, la Reina de Rumanía, se ha Intóxicado

LONDRES, junio 26 (Viernes) AP. Despachos de iVena recibidos por el «Daily Express» dicen que la Reina Elena, esposa de Carol de Rusia, está sufriendo los efectos de un envenenamiento.

Los miembros de la casa real han confirmado la noticia de la enfermedad de la Reina, que se dice causada por haber tomado una dosis de lo que creía medicina de una de las botellas que estaba sobre su vestidor.

Los funcionarios de la Corte se han negado a hacer declaraciones sobre tal noticia.

ESTA NOCHE, LA ULTIMA CONFERENCIA DE GABRIELA MISTRAL

Esta noche, a las nueve, en el Principal de la Comedia, será la última conferencia de Gabriela Mistral para los socios de la Institución Hispano-Cubana de Cultura.

La conferencia de esta noche, hecha con los más hondos fervores interpretativos del Apóstol, será acerca de «La lengua de Martí».

LA ADHESION DE ITALIA AL PLAN DE HOOVER CONTRASTA CON LA CAUTELA DE FRANCIA

Los centros oficiales de Washington, muy optimistas respecto al resultado final

BERLIN, junio 25 (A. P.)— El mundo oficial alemán está encantado de la respuesta que dió Francia a la sugestión del canciller Bruening, de celebrar una conferencia particular francoalemana, semejante a la recientemente celebrada en Chequers, Inglaterra, entre el propio Bruening el ministro de Estado Curtius y los estadistas ingleses McDonald y Henderson.

Lo único que lamenta el canciller es que la entrevista con los representantes de Francia no sea posible inmediatamente, por los innumerables asuntos que exigen la atención del jefe del Gabinete de Alemania.

Por el momento Herr Bruening está en contacto perenne con el embajador de los Estados Unidos en Berlín, Mr. Sackett, esperando los resultados de las negociaciones entre París y Washington, acerca del proyecto de moratoria del presidente Hoover.

(Continúa en la Ultima de esta Sección.)

LA ESPOSA DEL EMBAJADOR AMERICANO LLEGO AYER EN VAPOR «FLORIDA», DE E. U.

Procedente de Key West llegó ayer tarde el vapor americano «Florida», que trajo carga general y cincuenta y siete pasajeros.

En este vapor ha llegado Mrs. Guggenheim, esposa del embajador de los Estados Unidos en Cuba, quien acudió a recibir a su consorte en unión de varios miembros de la Embajada.

También estuvo a recibir a la señora Guggenheim la señora Angela Elvira Machado de Obregón.

Otros pasajeros del Correo de la Florida fueron los señores: doctor S. Martínez, Claudio Escarpenter; Marcelino García Bertrán; Clara y Luisa Pons; Pastor Collado y William McGraw.

EN LIBERTAD BAJO FIANZA CINCO DE LOS ESTUDIANTES DETENIDOS POR LOS HECHOS DE CIENFUEGOS

El resto de los estudiantes también fué puesto en libertad. El hermano del herido acusa al teniente de la policía, pero el padre ratifica que personalmente ignora quien le agredió

CIENFUEGOS, junio 22. (Por telégrafo.)—Confirmándose la impresión que envié a ese DIARIO en el día anterior, ayer se resolvió la situación de los detenidos por los sucesos del pasado lunes en esta ciudad.

En la mañana de hoy el señor juez dictó auto de procesamiento contra cinco de los estudiantes que aparecen complicados en los sucesos, exigiéndoles fianza de $500, a cada uno, para gozar de libertad provisional, la que fué prestada en el acto por el señor Rodrigo López, delegado de la Unión Nacionalista en esta ciudad.

Los procesados por auto del juez señor Fernández Taquechel, son. Orestes Martínez, Antonio González Muñoz, José P. Sanjurjo, Rene Morejón Castillo y José Luis Viejo; y quedaron en libertad los estudiantes Fernando Bolufer, Sergio Méndez, Mario López, José Jova, René Ruiz, Raoul Ramírez, Reinaldo Pino, Manuel M. Lamoglia, Luis y Adolfo Leiva, y los obreros Norberto Alvarez, Ricardo Jova, Eutimio López. Emilio Quijano, Eutimio Martínez y Francisco Ruiz Torres, hermano este último del herido.

Ruiz Torres, apesar de las declaraciones de su padre, mantiene las acusaciones contra el teniente Bonifacio García, como el que hirió a su hermano, a Mario Ruiz Torres. Al herido de bala le fué practicada una operación quirúrgica esta mañana y

(Continúa en la Ultima de esta Sección.)

EL HERMETISMO DE LA CANCILLERIA

LOS altos jefes de la Secretaría de Estado parecen entender que para obrar discretamente, deben permanecer mudos o valerse de evasivas corteses, cuando a ellos acuden los periodistas en demanda de informaciones que no exijan secreto y merezcan publicarse.

Obvio es decir que no nos quejamos de que se guarde reserva en los asuntos de Estado que por algún motivo convenga no divulgar; pero de eso, que no por obligado es menos plausible que se observe, a no facilitar ningún dato, ninguna noticia, hay un abismo, y no se advierte razón para que exista, cuando en el mundo prevalece el buen criterio de que el secreto en la diplomacia es fuente de males internacionales.

Esto aparte de que, como dijo con su peculiar buen sentido Don Quijote, «es la verdad por sí misma tan potente, que a despecho de la magia inventada por Zoroastro, sale siempre victoriosa de todos los peligros, supera todos los obstáculos y derrama por el mundo un esplendor no menos vivo que aquel con que el sol ilumina los cielos».

No fuera lo que es la Prensa ni sirviera para lo que sirve, si los periodistas, atentos a cumplir su función informadora, tuviesen que depender de un modo absoluto de las noticias que se les faciliten en los centros oficiales, que suelen ser las menos interesantes para el público, precisamente porque aquellas que con más complacencia se nos ofrecen, son las que conviene a los funcionarios que se publiquen.

Pero si el periodista no puede ni debe atenerse exclusivamente a las informaciones oficiales y de ellas le es dado prescindir, conviene, y más al Gobierno que a nosotros, que las obtengamos para contrarrestar las que se captan en otras fuentes y ofrecer, en los casos en que no concuerden o se contradigan, las versiones que sean oportunas para ilustrar a la opinión y servir al interés público con toda lealtad.

Esperamos que la Cancillería atenderá nuestras razones, con mayor motivo habiendo visto que pese a su hermetismo, no estamos ayunos de noticias y hasta nos hemos podido proporcionar el modo de publicar íntegramente, hace dos días, nada menos que una nota diplomática.

ASAMBLEA EN PLENO DE LA CONVENCION MUTUALISTA

A las nueve de la noche, el próximo lunes, se reunirá la Asamblea en pleno de la II Convención del Mutualismo convocada por la Federación Médica de Cuba, para conocer el dictamen de la Comisión Mixta que comprende los diez artículos propuestos por el Ejecutivo de la Federación como medio de resolver el problema planteado a dichos profesionales por las asociaciones mutualistas.

SE PROYECTA CONSTITUIR LA FEDERACION DE ABOGADOS DE CUBA. SIMILAR A LA MEDICA

El Dr. Pablo F. Lavín, Diputado del Colegio de Abogados, elevó una moción sobre este asunto

Por el doctor Pedro Pablo Lavín, Diputado del Colegio de Abogados de la Habana, se ha elevado a ese organismo y a los Letrados todos de Cuba, una moción que persigue, como finalidad, la creación de una Federación de Colegios de Abogados de Cuba, organismo que, por su constitución y fines, vendría a agrupar a los abogados cubanos en una colectividad similar a la que hoy une a los médicos todos del país.

El doctor Lavín razona su propuesta, asegurando que la solidaridad velaría por los fueros debidos a la condición de abogado, haciendo más efectivo su derecho. La democracia—dice—es una aristocracia de selección y en esa selección los abogados deben ocupar sitio preferente.

En los fundamentos de su moción, coloca en primer lugar, la mejora en el ejercicio de la profesión y la aprobación de leyes que «impongan» al letrado en las funciones que demandan compe encia técnica.

Entrando en otras consideraciones, asegura el proponente que «Cuba vive en un divorcio cabal entre su legislación y las ideas que determinan las pulsaciones del mundo de ahora», porque el principio individualista que rige sus Códigos y leyes, hállase en pugna con las tendencias socializadoras del presidente, afirmando, además que reina «desconcierto metodológico en la vida jurídica de la Nación.

Continúa su alegato el doctor Lavín con una serie de brillantes consideraciones jurídico-legal-sociales y pone, como cumbre máxima en las aspiraciones del organismo que pretende crear, la obtención de la INDEPENDENCIA DEL PODER JUDICIAL que, porque como dijo Barraqué «la garantía de la Nación y la salvaguardia del Derecho descansan en la rectitud y autonomía de los Tribunales»

(Continúa en la Ultima de esta Sección.)

LA AGITACION CONSIGUIENTE A LAS ELECCIONES COINCIDEN EN ESPAÑA CON VARIAS HUELGAS

Mil candidatos se aprestan a disputarse los 470 escaños que constituirá el Congreso

MADRID, junio 25. (AP.)—Aeroplanos, automóviles y trenes, todos los medios de transporte se hallan en gran actividad con motivo de acercarse las elecciones para diputados a Cortes Constituyentes, en las que mil candidatos discutirán los 470 escaños del Congreso.

Mucho interés han despertado las elecciones y se calcula que el sesenta por ciento del cuerpo electoral acudirá a las urnas.

Los observadores políticos creen que el bloque republicano-socialista alcanzará la mayoría de los 470 escaños en la Asamblea. Los comunistas, laboristas de la izquierda y algunos independientes formarán la mayoría izquierdista y los monárquicos con otros independientes la mayoría de la derecha.

En su mayor parte, los monárquicos no se presentan en estas elecciones como tales. La Acción Nacional, organización recientemente fundada, ha anunciado que tratará de elegir a los candidatos que se comprometan a defender «la religión la patria, la familia, el orden, el trabajo y la prosperidad.»

Al propio tiempo el Gobierno se encuentra atareado en la resolución de distintos conflictos obreros.

(Continúa en la Ultima de esta Sección.)

NO ACEPTARON LA RENUNCIA A ALFREDO CAÑAL

El Comité de Sociedades españolas en pleno así lo acordó en sesión de anoche

Anoche celebró nueva sesión el Comité de Sociedades Españolas en los salones del Casino Español.

Lo presidía el señor Castro Guernica, encargado de Negocios de la Embajada de España y asistían el vicepresidente del Casino, señor Fernández Viña; el presidente del Centro Andaluz señor Francisco Barroeta; el presidente del Centro Balear señor José Arboña Nadal; el vicepresidente del Centro Montañés señor Francisco Salaya y Benjamín Fernández, por el Centro Asturiano.

A la reunión convocaba el señor encargado de Negocios de la Embajada.

Se dió cuenta de la renuncia hecha por el señor Alfredo Cañal, del cargo de presidente del Comité de Sociedades Españolas, renuncia que funda el señor Cañal alegando que le falta tiempo para desempeñarlo con la delicadeza y celo con que debe de atenderse tan importante cargo.

Continúa en la última de esta sección

SE SUSPENDERA LA ELABORACION DE LAS VACUNAS

La falta de material obligará al Laboratorio Nacional a no hacer mas vacuna antitífica

El doctor Fernando Rensoli y Machado, Director de Sanidad, recibió ayer una comunicación del Director del Laboratorio Nacional, doctor Alberto Recio en el que, de manera concreta, terminante, anuncia que a partir del día primero de julio próximo se suspenderá la elaboración de la vacuna anti-tífica por falta de tapas de goma para los frascos.

Agrega el doctor Recio, que no obstante las reiteradas veces que ha solicitado de la Superioridad Sanitaria la adquisición de dichas tapas de goma, no se le han enviado por lo que se ve precisado a tomar la medida anteriormente anunciada.

Tan pronto el doctor Rensoli recibió la anterior comunicación, dió las órdenes oportunas al Jefe del Negociado del Personal, Bienes y Cuentas, para que con urgencia se adquieran las tapas de goma necesarias —más de cien mil— y no se suspenda la elaboración de la vacuna anti-tífica que en estos momentos, en muchos de cuyos términos de la República, han surgido brotes de Fiebre Tifoidea.

NO HAY CERTIFICADOS

El Jefe Local de Sanidad de Puerto Padre preguntó ayer a la Dirección del Ramo si podía legalizar la

(Continúa en la Ultima de esta Sección.)

González Lanuza 1917 - 1931

CATORCE años cúmplense hoy de la muerte, ocurrida en esta ciudad de la Habana, de José Antonio González Lanuza.

Penalista insigne, orador conceptuoso, parlamentarista habilísimo, humorista exquisito, el doctor González Lanuza ha pasado a las páginas de nuestra Historia—por su intrínseco valer—como representante genuino de una generación que fué pródiga en hombres de saber y de acción.

Joven, apenas graduado, supo del dolor de la deportación. Isla de Pinos, primero, el árido peñón de Ceuta más tarde, vieron caminar—lento el paso, perdida la mirada en la lejanía—al patriota.

Después, bajo cielos amigos, pero extraños, conspiró por la causa de la independencia nacional. Y fué auxiliar denodado de los que en nuestros campos morían en alto los machetes y el pensamiento más alto aún.

Hecha la paz perteneció al grupo de los que estructuraron el nuevo Estado. Y, establecida la República, luchó por el engrandecimiento de ésta con todo el inmenso poder de su preclaro talento.

Fundador del Partido Conservador fué llevado por éste, en dos ocasiones, a la Cámara de Representantes. Presidió ésta. Y dió en ella pruebas fehacientes de ser un consumado parlamentarista. Habiendo dejado en el «Diario de Sesiones» de la misma, a golpes de saber y de talento, una huella luminosa de su paso.

En todos los debates de trascendencia que se suscitaron en el tiempo que sirvió a la República como representante, intervino victoriosamente. A él se deben muchas de las leyes de que hoy gozamos. Y aún se recuerdan no pocas anécdotas que dicen de su habilidad, de su «esprit», de su galanura.

Al conmemorarse hoy el 14º aniversario de su temprana muerte, el DIARIO—que ha alzado en uno de sus salones un busto en homenaje al gran cubano ido—tiene para él su más fervoroso recuerdo.

MARAVILLOSO INVENTO PARA EL TELEFONO

Se podrán registrar los mensajes telefónicos y reproducirlos. Se implantará este sistema en Cuba

La International Telephone and zaráTelegraph Corporation, por medio de sus empresas subsidiarias comenzará dentro de breve tiempo a establecer un nuevo servicio a los suscriptores que lo deseen, por medio del cual las conversaciones telefónicas podrán registrarse por medio de un nuevo aparato. Lo que se habla entre dos personas será reproducido en un alambre magnetico de acero, en forma tal, que el mensaje podrá reproducirse en cualquier momento posterior a la conversación sostenida. Los mensajes así reproducidos podrán borrarse para que el alambre pueda utilizarse de nuevo con otros mensajes. La reciente asociación de la Echophon Macshimen A. G., de Berlín, que es la entidad que ha venido desarrollando este nuevo adelanto del teléfono, con el Sistema Internacional, es la que hace posible que los suscriptores del teléfono registren de este modo sus conversaciones, proporcionando un nuevo y gran adelanto al uso del teléfono en todos los paises donde la International Telephone and Telegraph Corporation opera el servicio telefónico. Una de las importantes aplicaciones de este registro de las conversaciones será en conexión con el servicio de larga distancia, cable y la radiotelefonía.

M.E.C.D. 2016

DIARIO DE LA MARINA

Editado por la Cía. DIARIO DE LA MARINA (S. A.) cuyo programa consiste en la defensa de los intereses generales y permanentes de la Nación cubana, de los especiales de la Colonia española establecida en la misma y de la unión y armonía entre los diversos elementos que con viven en el país». —Art. 1o. de los Estatutos.

FUNDADO EN 1832

Dirigido hasta 1919 por D. Nicolás Rivero y Muñiz

PRECIOS DE SUSCRIPCION AL «DIARIO DE LA MARINA»

Habana y Provincias
Mes . . . . $ 1.60
Trimestre . . . „ 4.50
Semestre . . . „ 8.00
Año . . . . . „ 15.00

Extranjero
Trimestre . . $ 5.00
Semestre . . . „ 9.50
Año . . . . . „ 18.00

Edición Dominical (Para el extranjero solamente)
Semestre . . . $ 3.00
Año . . . . . „ 5.00

OFICINAS:
HABANA
Prado 103
NEW YORK
516 Fifth Ave.

TELEFONOS:
Redacción, Administración, Quejas, etc. M-7911
C. Privado . . M-7911
Imprenta . . M-9665
Máquinas . . M-3450
Anuncios Clasificados A-3333
Radio . . . M-7714

¿Por Qué Tomó el Pte. Hoover la Iniciativa de la Suspensión del Pago de las Reparaciones por un Año?

(Por TIBURCIO CASTAÑEDA)

ES ese Presidente un financiero extraordinario, avezado a los problemas económicos desde su juventud, tratando con las Naciones de Oriente de operaciones y negocios muy importantes.

Después estaba viendo cómo los Estados Unidos habían invertido enormes sumas de dinero en Alemania, después de la Gran Guerra.

Tiene además el Presidente Hoover como Ministro de Hacienda a un gran hacendista, el Secretario Mellon, que como hombre de negocios estaba al tanto de los conflictos financieros mundiales que podían surgir si Alemania, en el estado de desequilibrio económico en que se halla, tenía que llegar a la quiebra nacional.

Surgió después el viaje del Canciller de Alemania y el Ministro de Hacienda Curtius, a Inglaterra para tratar con Mac Donald de la suspensión por un año del pago de Reparaciones por Alemania.

Luego se publicaron el día 14 del corriente dos artículos sensacionales en la Prensa de los Estados Unidos, uno de ellos en el «New York Times» y el otro en el «New York American».

En el del «New York Times», que llenaba las 8 columnas de la primera página de la Sección 9a., se trataba de los dos grandes problemas internacionales, del pago de Alemania a sus adversarios de la Gran Guerra y del de éstos a los Estados Unidos.

Resulta de los cuadros gráficos que publica el «New York Times» que en el año primero de 1931 a 1932 que Alemania tendrá que pagar una anualidad a los Aliados que monta en dollars a $427,164.060, y éstos a los Estados Unidos $235.938.420.

Es evidente que cuando von Bruening y Herr Curtius se decidieron a ir a Inglaterra para exponer las graves dificultades de Alemania, si tenía que hacer esos enormes pagos y estar al tanto de las necesidades de los obreros sin trabajo, a quienes había que atender de modo asiduo, para que los revolucionarios de Hitler no quisieran sumárselos en un levantamiento imposible de contener, habría que acudir a medidas radicales y suficientes; y la que más llenaba estas aspiraciones era el retener Alemania, para disponer de ellas, de esas cantidades de $427.164.060 por un año.

Aristides Briand no parecía dispuesto a ese plazo de un año del dinero de Reparaciones, y así lo ha dicho repetidas veces, mirando a los problemas financieros que Francia podía resolver tan solo, contando con las anualidades de Reparaciones por pago de Alemania.

Y, como dije antes, ese mismo día 14 del actual se publicó en el «New York American» un diálogo entre el Príncipe Ruperto de Baviera con George Silvester Viereck, sostenido en el Castillo de Berchtesgaden en que habita el Príncipe con su esposa y cuatro hijos.

Aunque ese Príncipe Ruperto no es militante en el sentido de que desea la reconstrucción del antiguo Imperio Alemán por medio de las armas, no deja de echar sus floreos a Francia, diciendo que es una verdadera contradicción que Francia y Alemania no estuvieran hoy reunidas bajo el mismo Gobierno como en los días de Carlo Magno.

Criticando después a la actual República Alemana, dice ese Príncipe bávaro, «que la República federada actual se sostiene a expensas de los diversos Estados Alemanes, puesto que habiendo conflictos y grandes necesidades tiene la República Alemana que atender a las necesidades de los diversos Estados que la integran.

El costo del vivir ha aumentado considerablemente en Alemania, dice el Príncipe Ruperto. «Si hablais con un campesino alemán, os dice en seguida: «nosotros queremos nuestro Rey, porque un Rey preserva el Estado en que impera no sólo para sí, sino para sus hijos».

Por eso se dice en Baviera que el político en una República piensa en una nueva elección, mientras que un Príncipe está encariñado con la nueva generación que ha de sobrevenir.

Naturalmente, ese despertar principesco de los Príncipes alemanes que fueron, es una constante aspiración a aprovechar la primera revuelta, y aún sin levantamiento, la primera ocasión para dar al traste con la actual República Alemana.

Por eso decía yo antes, que los Gobernantes previsores de los Estados Unidos como el Presidente Hoover, el Secretario de Estado Stimson y el de Hacienda Mellon, han visto con claridad meridiana que hay que evitar toda sublevación en Alemania que pueda añadir prosélitos a los revolucionarios de Hitler; y de ahí la gestión de los Estados Unidos para suspender el pago de Reparaciones por un año, que de seguro los actuales gobernantes alemanes y austriacos, emplearán esos $427,164.060 de un año de Reparaciones en atender necesidades imperiosas del gobierno, no siendo la menor la de atender a los obreros sin trabajo que son numerosísimos en Alemania, como en todas las Naciones.

MATANCERAS

BRIDGE PARTY

De despedida.

Lo ofreció el miércoles en la tarde, en su residencia de la Calzada de Tirry, Mrs. Knox Alexander, la esposa del Cónsul americano, que se despedía de sus amistades, por embarcar el próximo martes rumbo a Cienfuegos, a donde ha sido designado su esposo, para desempeñar el mismo cargo que ostentaba en esta ciudad.

Bellos premios los ofrecidos por la señora Alexander en su Party.

Eran pijamas, tan en boga para playas este verano, y tan preferidas por nuestra juventud.

Tocó uno de estos premios a la señorita Rossy Solomón.

Entre las concurrentes al party de Mrs. Alexander contábanse la Directora del Tennis, señora Amparo Araña de Botet, la señora Archer, y todas las gentiles damas de nuestra colonia americana.

El martes nos abandonan los esposos Alexander, quedando al frente del Consulado en Matanzas, Mr. Reginald Kazamjian, culto y distinguidísimo caballero que está adscripto al Consulado General de la Habana y que interinamente, hasta agosto desempeñará el cargo.

DUELOS TRAS DUELOS

Se han sucedido en estos días con aterradora continuidad en Matanzas.

Viene hoy en esta nota necrológica el nombre del señor Fernando Fernández, «Melacho» como familiarmente lo llamaban todos, cuya desaparición registróse en la mañana del miércoles, en la barriada versallesca donde residía.

Era hermano del Alcalde de Jovellanos.

Y persona que se daba a querer de cuantos lo trataban apenas cruzadas las primeras palabras con él.

Como póstumo homenaje, llegaron hasta la Capilla Ardiente de Fernando Fernández, las siguientes ofrendas florales.

Todas del jardín de Matilde Dans, el favorecido Rosal.

Una corona hermosísima de su esposa, otra de sus hermanos José y Marta, otra de sus sobrinos Maricusa y Enrique, otra de sus hijos Isabel y Emilio, otra de José Milián y familia, otra de sus hijos Margarita y Osorio, otra de Pepa y Alvaro, otra de su nieto Francis, otra de Marcelino Menéndez y familia, otra de Elba y Clement, otra de la familia Torres.

Y de sus ahijados Manuel y Lorenzo, de la viuda de Villar, de Santiago Guerra y familia y una hermosísima del Ayuntamiento de Jovellanos.

Con mi condolencia a los familiares del finado, van mis preces al altísimo por el eterno descanso de su alma.

LA FIESTA DEL DOMINGO

Un garden party.

Fiesta de Huberto González Horta, que tendrá por marco, la más bella y la más poética de las fiestas de esta provincia.

Allá en Hershey, en aquel emporio de riquezas, del multimillonario, cuyo nombre lleva el poblado, se alza sobre una prominencia, como la de nuestra cumbre, un coqueto chalet, que circundan parques y jardines, que maravillan tanto por su vegetación y su lozanía, como por el arte con que está todo distribuido en aquel encantado edén.

Finca pequeña, pero en la que poco a poco ha ido su propietario, sumando atractivos y embelleciéndola y hermoseándola.

Arboledas frondosas, cocales en avenidas, un manto de césped que se extiende a todo lo ancho de la hacienda, macizos de exóticas plantas y bordeando toda la finca, airosos pinos que canturrean a toda hora, las melancolías de la brisa del Valle y los rugidos del cercano mar, que se domina desde allí.

Un lago en miniatura, pajareras, senadores y kioscos, completan la gloria de aquel pedazo de tierra a donde estamos citados, pasado mañana los amigos de Huberto González Horta.

UNA COMIDA ANOCHE

En el Velasco.

Ofrecida le fué al señor Carlos Corcuera, por un grupo de representativos del comercio matancero, como homenaje a su persona, durante los días de su estancia aquí.

Representa el señor Corcuera la gran fábrica tabacalera de Gener, que tan intensamente ha sabido arraigarse entre nuestro pueblo.

En una bien servida mesa, en el gran salón del Hotel Velasco tomaron asiento junto al homenajeado, los señores de Manso, tío y sobrino, César Solaún y Grice, José Manuel Fernández Martínez, Quintín Cádiz, Panchito Angulo, Guillén, Albezú, representante en esta ciudad de la Cerveza Polar, y Pellón, nuestro muy estimado amigo.

Roseando el rico menú vinos exquisitos tiñeron las copas constantemente y altas éstas después de brindarse por Corcuera, sirvieron para aplaudir al joven Boujous, que recitó admirablemente de sobremesa.

La fiesta terminó después de las once, en medio de la mayor alegría y el mas grato y amable ambiente de camaradería.

DON JUAN CANDELARIO

Y Juan Tapanes.

Fué el de ayer para el primero día de grandes satisfacciones, por que vió testimoniados los afectos y las simpatías con que cuenta en todos nuestros círculos.

A su residencia llegaron infinitos mensajes de felicitación, y a saludarlo personalmente no fueron menos los que acudieron tarde y noche.

En cambio para el segundo, para mi muy querido amigo Juan Tapanes, fué esa fecha del veinticuatro de junio, día de su onomástico, ovación de otros alegres momentos, idos para él, con la buena y santa madre, a la que llora hoy como ayer con la misma pesadumbre.

Para esos dos Juanes, que por omisión bien ajena a mi voluntad quedaron excluidos de mi sfelicitaciones, van en estas líneas, la expresión de mi sincerísimo afecto.

EL DR. TRESERRA

Sustituto de Bacelo.

Acaba de ser nombrado Catedrático de la Escuela Normal, en la vacante producida por el fallecimiento del Dr. Prudencio Bacelo, el doctor José A. Treserra y Pujadas, joven de relevantes méritos, de claro intelecto, y de inteligencia y probidad inmensa.

Es matancero el doctor Treserra.

Y en nuestro Instituto cursó su bachillerato, figurando por muchos años en este ingrato sector del periodismo, donde conquistó una sólida reputación.

Colaboró en el Estudiante, fundó otras revistas estudiantiles, y se distinguió tanto en las aulas, como entre el alumnado, por su consecuencia y por su corrección.

Descendiente de preeminentes familias yumurinas, están enlazados a él, por vínculos de sangre, los Jenckees, los Torrientes, Ortiz, Ximeno, Tamayo y Pujadas.

Reciba mi enhorabuena el doctor Treserra.

RAUL MIRANDA

En cama.

Padeciendo de un fuerte ataque nefrítico guarda absoluto reposo, en sus habitaciones de la Gran Academia que lleva su nombre, el notable educador y caballero cumplidísimo.

Asistido por el Dr. Miguel A. Beato, está en buenas manos y esperamos cuanto antes poder consignar su total restablecimiento.

En ese sentido formulo votos.

EL CONCIERTO DE HOY

En el Auditorium.

Gran fiesta de arte, que servirá de presentación ante el público habanero, de la graciosa y bella jeune fille Nenita Urquiza y García.

Repartidas están las invitaciones entre familias habaneras y matanceras que irán a aplaudir esta tarde a ese prodigio en el arte de Mozart, que maravilla tanto por su corta edad, como por la técnica, el gusto, y la ejecución con que interpreta a los grandes maestros.

Toda la colonia matancera en la Habana se dará cita esta tarde en el Auditorium.

LA ULTIMA NOTA

Para saludar a los doctores Oscar Pina y Bernardo González Rebuli, que son desde ayer huéspedes de Matanzas.

Pasarán unos días aquí.

Que el cronista les desea gratísimos.

Manolo JARQUIN.

FALTAN FUERZAS para resistir las enfermedades ?

NO todos nacemos dotados de la envidiable robustez. Y muchos que la tuvieron la han malgastado. Así es como muchas personas son fácil presa de las enfermedades.

Un buen curso reconstituyente (donde no hay enfermedades orgánicas), es alimentación nutritiva pero sencilla, y como buen auxiliar para reforzar la nutrición, tómese la Emulsión de Scott. Ayudará a remediar la deficiencia y a aumentar carnes y robustez. Hace más de 50 años que se toma en millones de hogares.

EMULSIÓN de SCOTT

EVIAN CACHAT

Exija siempre el Agua de EVIAN-CACHAT y no se contente de pedir solamente Agua de EVIAN

Solo el Manantial CACHAT está prescrito por el Cuerpo médico francés

Rehuse toda substitución

CASOS Y COSAS

EN LA TRAMPA

Niñas que con vuestros novios
hablais siempre por teléfono:
tendreis en lo sucesivo
que seguir hablando en serio
y suprimir, sobre todo,
al despediros, los besos.

Malcriados que a las casas
llamais con el solo objeto
de dar bromas a la gente,
a veces de muy mal género,
y sin compasión alguna
mortificais a los dueños:
a esas bromas y a esas burlas
tendreis que ponerles término.

Banqueros y apuntadores
que pasais por el teléfono
los terminales que os juegan
los que sueñan con el premio:
tendreis que pasar los números
por algún hilo directo.

Se acabaron los idilios,
las maldades y los juegos,
porque se anuncia en los diarios
el extraordinario invento
de un sabio alemán, que tiende
a acabar con todo eso.

Todo aquello que se hable
por el hilo del teléfono
podrá ser reproducido,
poniendo de manifiesto
la misma voz, sin variarla,
pudiéndose, desde luego,
saber quién fué el individuo,
mejor dicho, quiénes fueron
los que pasaron los números,
los que se cruzaron besos
y los que gratuitamente
insultaron por teléfono.

Sergio ACEBAL.

TRAFICO INTERRUMPIDO EN LA PROVINCIA PINAREÑA, POR LAS FUERTES LLUVIAS

PINAR DEL RIO, junio 25. DIARIO, Habana.

Continúa lloviendo torrencialmente en toda la zona de Pinar del Río, aumentando los daños causados a las siembras.

El tráfico de esta ciudad con otros importantes pueblos de la provincia, está interrumpido, motivando ello notable perjuicio.

Los pueblos con los que estamos casi incomunicados son Consolación del Norte, Matahambre, Río del Medio y otros de menor importancia.

PROCESAMIENTO

El Juez de Instrucción Dr. Comesañas, dictó hoy auto de procesamiento contra Matías Arias Suárez, por un delito cometido contra su sobrina política Guillermina Rodríguez.

Felipe Díaz,
Corresponsal.

DR. P. M. SOUZA
Garganta, Nariz y Oídos, Hospitales de New York, Viena, Budapest, Habana. San Lázaro 224, de 2 a 4.

FARMACIA DROGUERIA DE "JOHNSON" DE TURNO LOS LUNES Obispo No. 30 TELEFONO-A-2129

FARMACIA Y DROGUERIA TAQUECHEL DE TURNO LOS VIERNES TELF. A-2141 OBISPO 27

"LA MAYOR" 35 EDIFICIOS 700 EMPLEADOS SARRÁ DROGUERIA ABIERTA TODOS LOS DIAS TODA LA NOCHE LOS MARTES A-8026 A-3041

FARMACIAS DE TURNO

VIERNES

HABANA

Calle y número	Teléfonos
Padre Varela y Salud	U-6840
Zenea 230	U-1818
Pedro Pérez Villegas	M-5718
Bartolomé Masó y Peñalver	M-5450
Zenea 145	U-7018
Gral. M. Suárez y Oquendo	U-6936
General Aguirre y Raimundo Cabrera	M-4040
Avenida de Menocal y San José	U-7074
Rafael M. de Labra y Esperanza	M-5211
Pi y Margall 27	A-2142
Avenida de la República y F. Andrade	U-6774
General Quintín Banderas y Corrales	M-4666
Padre Varela 645	M-5427
Merced 42	M-4370
Luz y San Ignacio	M-4015
Finlay y Soledad	U-6729
Príncipe 19	U-6748
Fernandina 77	M-5365
Leonor Pérez 85 esquina a Bélgica	M-4129
Santa Rosa 35	M-4484
Francisco Aguilera 67 esquina a San Nicolás	M-1736

VEDADO

Calle 23 y J	F-4015
Calle 17 entre F y G	F-6222
Calle 2 entre Zapata y 31	F-6002
Calle M y 13	F-6215
Avenida Wilson 111	F-6200
Calle 19 esquina a 16	F-6211

VIBORA

Pocito y Reyes	X-2295
10 de Octubre 614	I-7242
Estrada Palma 59	I-7591

JESUS DEL MONTE Y SANTOS SUAREZ

Santos Suárez y Serrano	I-7609
10 de Octubre 218	X-2744
10 de Octubre 402 esquina a Quiroga	I-7411

LUYANO

M. Fernández de Castro 113	X-3067
M. Fernández de Castro 48	X-2545
Rosa Enríquez 50	X-3939

CERRO

Salvador y Bellavista	I-7618
Calzada del Cerro 640 letra C	M-4230

Nota.—Este grupo deberá prestar el servicio público el día y la noche de los domingos siguientes: Enero 25; Marzo 8; Abril 19; Mayo 31; Julio 12; Agosto 23; Octubre 4; Noviembre 15 y Diciembre 27.

Usted se asombraría

si conociese los cientos de personas que durante las últimas semanas, han aprovechado la asombrosa oferta que, a base de

PRECIOS ESPECIALES
Y AMPLIAS FACILIDADES DE PAGO

estamos haciendo, temporalmente, en nuestra famosa línea:

LOS TRES GRANDES DEL RADIO

Sin embargo, un momento de reflexión le bastará para comprender que nada puede haber más justificado. La selección de cualquiera de nuestras prestigiosas marcas:

Radiolas RCA
General Electric
Atwater-Kent

le permitirá a Ud. disfrutar las más deliciosas veladas de su vida, escuchando, cómodamente instalado en su hogar, la reproducción de sus óperas favoritas, las piezas bailables más en boga, los resultados de los eventos deportivos, a medida que se van desarrollando, las noticias de actualidad, e infinidad de otros alicientes que hacen de un buen aparato de radio, una fuente inagotable de distracciones para el espíritu.

¡Y todo esto se halla ahora dentro de sus posibilidades! Con una reducida cantidad de entrada, instalaremos en su hogar el modelo que seleccione. El resto lo podrá pagar en los plazos más cómodos que puede Ud. concebir. Piénselo detenidamente.

Permítanos el placer de ofrecerle una demostración de cualquiera de "Los Tres Grandes del Radio", en nuestra Sucursal más próxima.

Cía. Cubana de Electricidad
A las Ordenes del Público

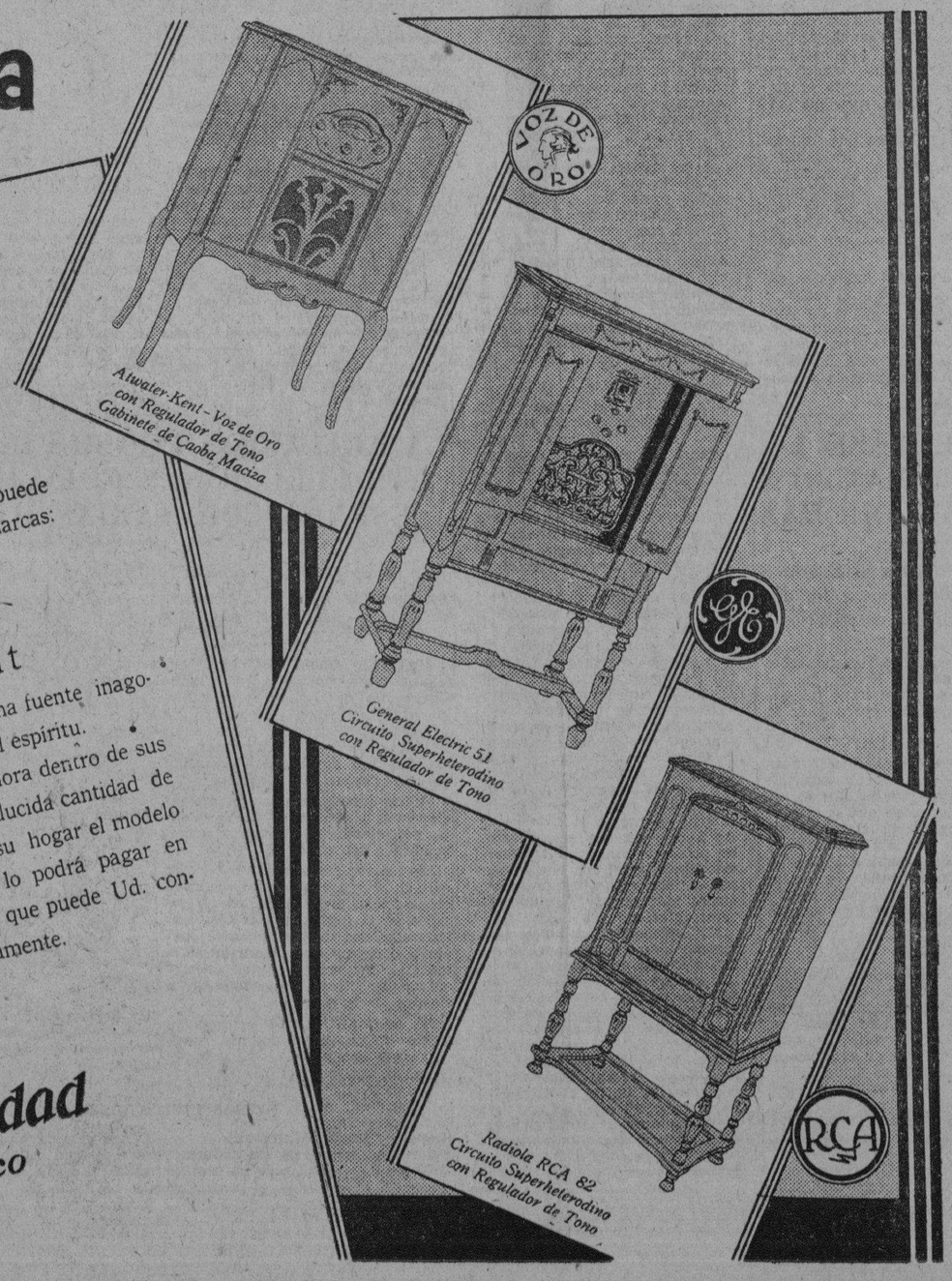

M.E.C.D. 2016

Nunca antes de ahora se emplearon para la elaboración de cigarrillos los selectos tabacos que entran en la nueva liga de

PARTAGAS ESPECIAL

16 CIGARROS REDONDOS Y GRUESOS

Pruébelos usted y hallará una nueva y deliciosa sensación.

¿Va su hija a la escuela con regularidad?

Muchas muchachas faltan a la escuela algunos días de cada mes por enfermedad, lo que, en la mayoría de los casos, es innecesario porque tanto las jóvenes como las mujeres de edad, pueden fortalecerse con el Compuesto Vegetal de Lydia E. Pinkham.

Exija este empaque.

Los muchachas que sufren de agotamiento, insomnio, nerviosidad y falta de apetito, recobrarán nueva fuerza y vigor con el

Compuesto Vegetal de Lydia E. Pinkham

Su hija merece lo mejor en la vida.

En venta en todas las farmacias.

DEFUNCIONES OCURRIDAS AYER EN LA HABANA

HASTA LAS 4 P. M.

José Pérez, blanco, 49 años, Hosp. C. García, úlcera de la pierna; Pedro Piñeiro, blanco, 39 años, Hosp. C. García, bronconeumonia; Venancio García, blanco, 54 años, Hosp. C. García, afecc. cardiaca renal; América Ramos, mestiza, 54 años, Soledad 9, bronconeumonia; Mauricio Dunlop, blanco, 54 años, Baratillo 7, suicidio arma fuego; José Escudero, blanco, 11 meses, Regla y Remedios, difteria; Justo González, blanco, 26 años, San Lázaro s|n, mal de Pott; Gonzalo Martínez, blanco, 43 años, La Benéfica, lesión org. del corazón; Benjamín Peláez, blanco, 37 años, Cerro 659, tub. pulmonar; Encarnación Barroso, mestiza, 68 años, Zanja 97, cáncer de la mama; María T. Recio, blanca, 71 años, Qta. Dependientes, forúnculo del labio; Basilio Abreu, negro, 2 meses, K núm. 10, Cólicos intestinales; Rosario Blanco, blanca, 60 años, Mercaderes 16 1|2, enf. org. del corazón; Pastor Pirint, mestizo, 60 años, Morales 78, miocarditis; Isabel Bouza, mestiza, 39 años, Pérez 11, miocarditis.

BURLA BURLANDO

(Por M. Alvarez MARRON)

HABLEMOS DEL HAMBRE

A falta de otra cosa mejor de que hablar.... Yo puedo hablar con alguna autoridad de estas cosas porque aunque, gracias a Dios, nunca he llegado a sufrir lo que se llama «hambre canina», no por eso he dejado de verle alguna que otra vez las orejas al lobo. La primera fué cuando el bloqueo del 98. Entoces llegó el hambre a amenazar a los que nos creíamos de ella más a salvo. A mi todo un señor comerciante de la calle de le Muralla, el fondista me llamó aparte a principios de agosto para decirme con cara compungida:

—Don Manuel: desde el dia quince búsquese otro comedero porque este se acaba.

La noticia no me sorprendió ni me alarmó mayormente. Contando con ella yo había comprado unas noventa latas de carne y de pescado en conserva que siempre me servirían como último recurso. Para mayor seguridad aquella misma noche procedí a la apertura de una lata. Noté que estaba un poco «hinchada» y metí el hierro, y... por poco me desmayo con el hedor que salio por la abertura. Mis preciosas conservas estaban completamente podridas... Algunos de los «almacenistas» de entonces las gastaban así.

Por fortuna yo pertenecia a una comisión encargada de la cocina gratis que los vecinos de Muralla habíamos establecido en un «placer» de la calle de Egido. Allí se confeccionaba en tres pailas enormes una abundante bazofia para todo el que fuese a solicitarla, y una vez más se confirmó el refrán que dice: «A buen hambre no hay pan duro». A la hora del reparto acudía una verdadera muchedumbre sin distinción de clases y colores. No recuerdo de ningún tumulto ni protesta... Lejas de eso, algunos murmuraban el ¡Dios se lo pague...! Aquellos eran otros tiempos; otras gentes, y... otros hombres.

En vista de lo que pasaba, yo empecé también a mirar las pailas con cierto cariño. Metí la cuchara, probé y no me pareció el condumio del todo malo. Era un salcocho de harina de maiz con carne: lo único que quedaba. Siempre serviría para llenar la tripa y seguir viviendo... Afortunadamente el 12 de agosto se firmó la paz, se levantó el bloqueo, llegaron buques cargados de provisiones, y pudimos comer.

Cuando lo de la «guerra mundial», en la que también tomamos parte «sin comerlo ni beberlo», sucedió algo parecido. Recuerdo que me pasé cerca de dos meses sin probar un bocado de pan. Los únicos que comían pan eran los funcionarios del gobierno, los militares y... los presidiarios... El presidio estaba entonces en el castillo del Príncipe, cerca de mi casa, y me socorrían alguna que otra vez con un mendrugo, casi de limosna. ¡Era cosa de matar a alguien para que lo metieran a uno donde se comía....! Todo el mundo sufria callado la carestía, y tal vez, por eso nos fué mas soportable... No recuerdo que los periódicos de entonces dieran cuenta de ninguna «protesta colectiva del hambre», ni que publicasen el retrato de ningún muerto de «inanición».

Ahora hemos caído de lleno, al parecer, en una de nuestras periódicas «gazuzas». Pero esta no es como la del 98 y la del 917; esta es un hambre estraña que no parece «hambre de cosas de comer»... Los mercados están repletos; las bodegas bien abastecidas; los precios irrisorios: la libra de pan a medio, a medio la docena de plátanos; a peseta la docena de huevos frescos; la carne a diez centavos la libra. Un pollero acaba de pregonar a mi puerta: ¡Cuatro pollos grandes y gordos por un peso caserita!...

Aquí la gran cuestión el gran problema que hay que resolver para darse uno un atracón de pollo no está en la falta del pollo, sinó en la falta del peso... Es una de tantas ironías tropicales... ¡Cuando tenemos dinero nos faltan cosas que comer, y cuando abundan las cosas que comer no tenemos dinero... ¡Señor cuando llegarán a juntarse dinero y pollos en abundancia!

Dice el refrán que «Dios aprieta, pero no ahoga, y así es de esperar, ya que nuestros pecados no son tan graves que merezcan un «ahorcamiento» definitivo. Y conste que el ciudadano que esto escribe no es optimista, porque se considera seguro de no volver otra vez al arrimo de las «pailas», ni porque el gobierno le haya prometido otro mendrugo. Es optimista, porque ha salido ileso de las hambres pasadas y porque confía en que Cuba saldrá al fin de estos apuros como salió de otros.

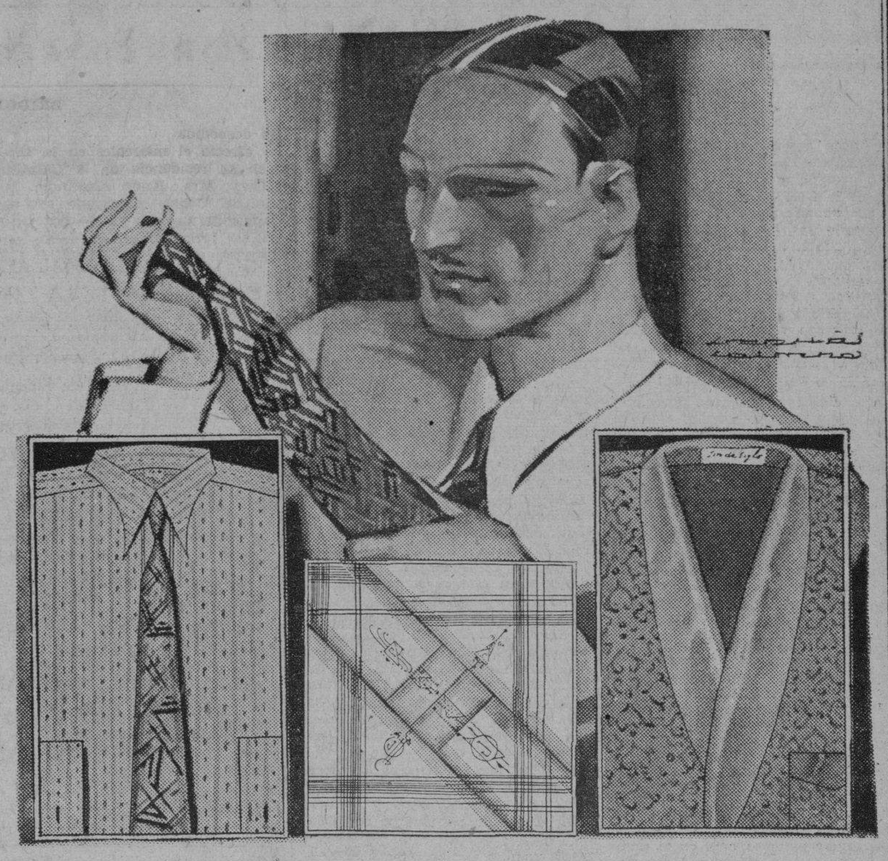

Tres posibilidades

Cuando Vd. tenga que hacer un regalo de hombre, piense en "FIN DE SIGLO" — porque "FIN DE SIGLO" es la tienda elegante en que los hombres piensan cuando quieren hacerse un regalo a sí mismos . . .

Y es que allí se encuentra siempre lo último, lo más chic y distinguido en elegancias masculinas . . . Ahora, por ejemplo, estos juegos de camisa y corbata sabiamente armonizados, ricos de calidad en ambas prendas, finos desde el tono de color hasta el último detalle . . . O una caja de pañuelos de hilo puro, enteramente blancos o con el tipo de rayado discreto y las iniciales de monograma moderno que a los hombres "bien" les gustan . . . O una payama de seda brocada como la que el diseño insinúa, pero que sólo viéndola se puede apreciar en toda su esquisitez . . .

Todos estos son regalos prácticos y de precios muy accesibles, muy económicos — pero de tan fino gusto que el obsequiarlos es ya en sí una muestra de distinción. Hay muchos como ellos en el surtido de caballeros de

fin de Siglo

NO PADECE DE ENAJENACION

Juan Montes, segun los médicos, sufre una parálisis general

El día 27 del mes de mayo próximo pasado, por orden del Juez Correccional de la Sección Cuarta, doctor don Pablo Gómez de la Maza, en juicio 3,193 del corriente año, ingresó en observación en el Hospital Nacional Calixto García el señor Juan Montes Crespo, familiar y consocio del Ex-Representante a la Cámara, doctor Heliodoro Gil. El doctor Manuel Galigarcía, Doctor del Servicio de Observación, no ha podido certificar que el señor Montes esté enajenado, ni tampoco que esté en perfectas condiciones de salud.

A los periodistas no se les ha permitido ver el voluminoso y detallado informe rendido por el doctor Galigarcía en este caso. Pero sabemos que el señor Montes presenta los síntomas premonitorios de una parálisis general, pero que puede devolverse al medio familiar, desde luego, organizándose su vida y sometiéndolo a una vigilancia médica general.

También se encuentra en observación en el Calixto García, como publicamos en nuestra edición anterior, el ex-teniente de la policía nacional señor Villalón.

FUE ARRESTADO EL QUE MATO AL PERIODISTA ORIENTAL INFANTE

Presentado al Juez de la Segunda negó los cargos. Acusado de estafa de $260. Detenidos varios reclamados. Un hurto

Ha sido arrestado por el Teniente Calvo, Jefe de los Expertos, Venancio Quesada y Cordero, natural de Cumanayagua, de 36 años de edad, empleado y vecino de Marquez González 1. Obedeció su detención a una orden de arresto expedida por el doctor Balmaseda, Juez de Instrucción de Santiago de Cuba, por aparecer complicado en la causa que instruye con motivo de la muerte del periodista de aquella localidad Lora Infante. Fué puesto el detenido a disposición del Juez de Instrucción de la Sección Segunda, que es el que exhorta con dicha autoridad judicial.

POR HURTO

Eduardo Suárez Morera, estudiante y vecino de Josefina 15, en la Víbora, fué detenido por el Sargento Juan González. Estaba reclamado por el Juez Correccional de la Sección Cuarta en el juicio que instruye por el delito de hurto y por cuyos hechos arrestaron también a Nieves Pérez y Pérez. Ingresó en el Vivac.

CHOFER DETENIDO

Los Expertos Olave y Fores, detuvieron a Rafael Carecena Garcia, chofer y vecino de Neptuno 144, por estar reclamado por el Juez Correccional de la Sección Segunda. Quedó en libertad mediante fianza que prestó.

EXCESOS DE VELOCIDAD

Por transitar con exceso de velocidad por 23 y C, fueron denunciados por el Experto Fernández de Lara, los autos de alquiler 55574; 44208 y 43774; el ómnibus 16 de La Estrella Cubana y el camión 80457.

ROBABA BOMBILLOS

Los Expertos Galarraga, Izquierdo y Llorente, procedieron a la detención de Juan Collazo, vecino de San Martín número 14, por haberlo sorprendido cuando hurtaba los bombillos de la casa situada en Luz y Compostela. Ingresó en el Vivac.

POR ESTAFA

El Experto Cossio, detuvo a José Rodríguez González y a Manuel Esperón Lores, dueños y vecinos del café «Petit Isla», situado en San Rafael y San Nicolás, por acusarlos Manuel Menéndez Díaz, vecino de Marianao, de una estafa de 260 pesos. Fueron puestos a disposición del Juez de Instrucción de la Sección Tercera.

UNA DENUNCIA

En los Expertos denunció Rafael Ruiz Alemán, vecino de Figuras y Manrique, que Francisco Gonzalez Rey, vecino de Neptuno 159, lo ha denunciado de haber dispuesto de unos muebles que le vendió a plazos, sobre los cuales ha pagado la suma de noventa pesos, siendo su valor el de 115 pesos, no siendo cierto de que dispusiera de los mismos, muebles que le cambió a dicho individuo de acuerdo con el mismo, estimándose injuriado con tal motivo. De esta denuncia se dió cuenta al Juez de Instrucción de la Sección Tercera.

HURTO UN VENTILADOR

Juan Hernández Castany, vecino de Factoría 2, fué arrestado por los Expertos cuando transitaba por la esquina de Zulueta y Animas, con motivo de ocuparle un ventilador eléctrico cuya procedencia no pudo justificar.

UN DETENIDO

Emelio Bosis Martinez, más conocido por «Vistilla», fué arrestado por el Experto Tomás Ruiz. Lo reclamaba el Juez de Instrucción de Marianao, en causa que se le sigue por disparos.

Ingresó en el vivac de Marianao.

Elegante Chalecito cerca de la Quinta Avenida, por sólo $1.20

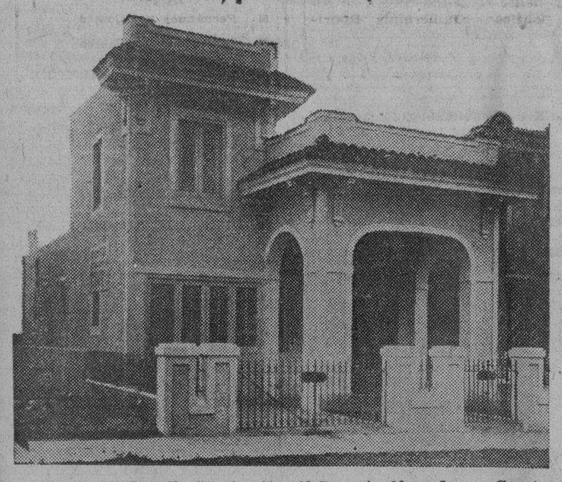

Situado en la calle C entre 10 y 12 Reparto Almendares. Consta de jardín, portal, sala, tres cuartos, baño lujoso intercalado. comedor, cocina y garage, con cuarto alto para la servidumbre.

RIFA AUTORIZADA

Por el primer sorteo de la Lotería Nacional del mes de septiembre de 1931, a beneficio del Asilo San Vicente de Paul, en el Cerro, y la Iglesia de Monserrate.

Las papeletas están a la venta en las tiendas de la calle de Galiano, en la Iglesia de Monserrate y en San Miguel 59, bajos, oficina del Comité de la Rifa. —Tel. A-9313.

Checks y Giro Postal a nombre del Tesorero, Dr. A. Suárez.

REPRESENTANTES:
Droguería de Johnson *Obispo 30 Habana*

Suscríbase al DIARIO DE LA MARINA

SOCIEDADES CUBANAS

a cargo de MANUEL A. CALVO

DEL CUBAN TELEPHONE CLUB

Un lucido recibo.

He de referirme al que de acuerdo con sus costumbres, celebró la noche del miércoles 24, esa aristocrática sociedad que preside el insustituible ingeniero Sr. René Gálvez.

Como siempre vióse muy concurrido el local social por numerosas familias, durante las proyecciones, al terminar hizo gala de su genio artístico, la infantil parejita de los «Hermanos Barrancos», esta sin igual parejita bailó el tango «Dominio», también bailó y cantó el pregón «El Frutero», «El Dulcerito se va» y el Fox «La Ola».

Con tal motivo, fueron muy agasajados y aplaudidos. ¿Cuándo volverá a deleitarnos con sus cantos y bailes la gentil parejita?

PROXIMA FIESTA

Será el sábado día 4.

La ofrecerá el Centro Mexicano al Cuban Telephone Club; no dudamos del éxito de esta fiesta, cortesía que sabrán aceptar los telefonistas.

Un programa muy variado y atrayente será ejecutado por dos renombradas Orquestas. Todos los socios del Cuban Telephone Club, podrán asistir a dicha fiesta. Requisito indispensable la presentación del recibo del mes de julio.

UN RECIBO

Bailable hoy.

Lo ofrecerá la simpática sociedad «Rafael María de Labra», la que como siempre se verá muy concurrida, la vieja casona de la calle de Rafael María de Labra lucirá un magnífico aspecto.

Muchas son las damitas que siempre prestan su valioso concurso a esta reunión, especialmente el Comité de Damas. Un programa muy extenso será ejecutado por una conocida Orquesta.

LICEO DE BATABANO

Una grandiosa fiesta.

Organizada por el progresista «Liceo de Batabanó», que tendrá efecto el próximo sábado día 4, en su local social.

El salón lucirá un regio decorado floral de artística combinación. Una Orquesta y un Sexteto, deleitarán a los asistentes con un variado programa bailable.

PROXIMAS DOS FIESTAS

Sábado 4 y domingo 5.

En el «Progreso del Cotorro», dos bailes de sala tradicional, que se llevarán a efecto en su local social.

Los amplios salones lucirán en esos días sus mejores galas, como para recibir a la más selecta concurrencia que no falta nunca a sus lucidas fiestas.

OTRAS INVITACIONES

Dirigidas a nuestro Director.

Las hemos recibido de los editores del «Libro Viboreño», para la fiesta bailable que se celebrará el próximo día 30, en la «Terraza Central», de la Víbora.

Y otra del «Circulo Cardenense», para el festival bailable que se ha de efectuar el día 4, en sus salones sociales de Prado 123.

Muchas gracias por tan atentas invitaciones.

Cuide su catarro para evitar mayores consecuencias. Tome "Grippol," tan recomendado en las enfermedades del aparato respiratorio, grippe, tos, catarros, laringitis, tuberculosis pulmonar, &. 20 años de éxitos crecientes y millares de personas curadas prueban la eficacia del "Grippol."

Se vende en todas las Farmacias de la Isla.

Planos Antiguos y Modernos

De Agrimensores e Ingenieros. Derroteros, haciendas, repartos y fincas. Busca de planos y antecedentes. Calle 19 No. 511 entre 12 y 14. Vedado.

3d-26 27 y 28.

Dr. BARALT-MEDINA

ESPECIALISTA DE LA «ASOCIACION DE DEPENDIENTES»

Vías Urinarias y Enfermedades Venéreas.

Consultas y Tratamientos: De 11 a 1 a. m. De 6 a 8 p. m.

Consulado, 7. Edificio «María». Teléfono M-1095.

Estado del Tiempo

Nota del mediodía del jueves:

La ligera depresión del suroeste se encuentra hoy sobre la porcion Norte de Yucatán y aguas adyacentes del Golfo de Méjico. En el Atlántico, mitad Este de los Estados Unidos y parte Norte del Golfo hay buen tiempo, con barómetro alto.

Pronóstico para el viernes: En general, buen tiempo, excepto variable en porción occidental. Vientos principalmente del Este al Sur, flojos a frescos. Algunas turbonadas.

Observatorio Nacional.

Temperaturas locales:

Durante las últimas 24 horas se han registrado en la Habana, las siguientes temperaturas en centígrados:

Máxima, 30-5.
Mínima, 23-1.
Media, 26-8.

ARTICULACIONES HINCHADAS Y DOLORES EN LAS COYUNTURAS

La fricción no alivia siempre el dolor. Los médicos le dirán que la soba o la fricción hecha mal puede ser gravemente dañosa. ¿Cuantos miles de enfermos padeciendo de las coyunturas hinchadas y doloridas y de los músculos dolientes saben demasiado bien el gasto inútil de dinero y de tiempo usado en las fricciones de la piel con ungüentos? Debe comprender que dolores crónicos en la espalda, miembros, articulaciones, etc., se causan por los venenos en la sangre, que irritan los nervios; estos llevan el mensaje de dolor al cerebro. Igual sería pintar una casa para curar una mala fundición que frotar al exterior del cuerpo para curar una enfermedad profunda interior de la sangre que empieza en los riñones.

EL MODO DE TERMINAR RAPIDAMENTE Y PARA SIEMPRE SUS DOLORES

Vaya al farmacéutico, pida un frasco de las Píldoras De Witt. Puede preguntarle cuan buena es la fórmula de que se confecciona este remedio. El sabe y puede aconsejarle. Tome dos Píldoras De Witt para los riñones y la vejiga al acostarse y una antes de las comidas. Dentro de 24 horas verá y sabrá que le están haciendo bien, y si persistirá se verá curado. Mientras que las Píldoras De Witt le proporcionarán beneficio desde la primera dosis, sin embargo, no es más que justo a ésta su casa hacer un ensayo continuo día por día. Por más de 40 años han sido curando enfermos crónicos muchos teniendo que guardar cama, otros muchos sufriendo torturas por varios años. ¿Quiere Vd. dejar que las Píldoras De Witt prueben su valor en su caso? No hay secreto respecto a este excelente remedio pero si hay una garantía definida. Estos dos hechos que han dado fama a las Píldoras De Witt por todo el mundo, le prevendrá de aceptar cualquier substituto.

Píldoras DeWITT
PARA LOS RINONES Y LA VEJIGA

Valiosas en todos los casos de
REUMATISMO — DOLOR DE CINTURA
LUMBAGO — MAL DE PIEDRA
CIATICA — CISTITIS
DOLORES EN LAS ARTICULACIONES
y todas las enfermedades de los riñones y la vejiga

TOME HEPALINA,
laxante de yerbas molidas al natural.
quita el ESTREÑIMIENTO

M.E.C.D. 2016

NO PUEDEN PAGAR LOS TRIBUTOS NUESTRAS CLASES MERCANTILES

Sostienen en exposiciones dirigidas al Congreso que antes de fijarse el presupuesto debe verse la capacidad contributiva

Publicamos a continuación la interesante exposición que cinco importantes corporaciones económicas han dirigido a los señores presidentes de la Cámara de Representantes y del Senado de la República, exponiendo las aspiraciones de las clases que tales entidades representan:

«Habana, junio 23 de 1931.—Señor: Las Corporaciones Económicas que suscriben el presente documento, han tomado el acuerdo de dirigirse al Honorable Congreso de la República, sometiendo a su consideración la exposición siguiente:

Las clases económicas que estas corporaciones representan, han estado esperando, con vigilante atención la publicación del Mensaje presidencial que había de acompañar el proyecto de presupuestos para el próximo año fiscal 1931-1932. Con sorpresa han visto que, a pesar de la grave situación económica por la cual atraviesa el país, su ascendencia alcanza a la crecida cantidad de sesenta millones de pesos, suma que de ningún modo podrá recaudarse en el próximo año fiscal.

Conscientes estas corporaciones económicas de que el comercio no podrá en modo alguno resistir por más tiempo la presión abrumadora y efecto destructivo del actual sistema fiscal y tributario, que progresivamente va empobreciendo la fuente misma de la cual obtiene su recaudación el Estado, entienden que el único procedimiento lógico para fijar la cifra máxima de los presupuestos nacionales, consiste en determinar primero cuál es el monto de las cargas tributarias que admite la capacidad contributiva de la Nación sin poner en peligro la existencia económica de los contribuyentes y ceñir entonces inexorablemente a esa cifra los gastos del Estado.

Sin tiempo suficiente para formular detalladas sugestiones a este respecto, estas Corporaciones Económicas han acordado:

Primero: Hacer presente al Honorable Congreso que las clases mercantiles se verán en la imposibilidad absoluta de continuar pagando al Estado las actuales contribuciones.

Segundo: Que dentro de un plazo máximo de noventa días las clases económicas, bien como resultado de los trabajos de una Convención de Corporaciones Económicas que se proyecta celebrar en la Habana dentro de dicho período de tiempo, bien como resultado de los trabajos que las Corporaciones Económicas que suscriben este documento se disponen a iniciar inmediatamente, se presentará al Honorable Congreso de la República un plan completo de las medidas que, a juicio de estas corporaciones, son imprescindiblemente necesarias para mejorar una situación económica que se agrava día por día.

Tercero: Solicitar entonces del Honorable Congreso de la República que dispense su atención a ese plan a fin de que, previa su cuidadosa discusión se voten las leyes procedentes para la radical reforma de nuestro sistema tributario, con la condicional básica de eliminar el impuesto del uno y medio por ciento sobre la venta bruta, así como también para una científica modificación del Arancel de Aduanas que, protegiendo razonablemente a las industrias con arraigo positivo en el país, impida todo perjudicial encarecimiento de la vida en Cuba.

Confían estas corporaciones económicas en que el Honorable Congreso de la República acordará, en vista de las graves circunstancias actuales, dispensar la debida consideración a la iniciativa de las clases económicas que, si desatendidas injustificadamente en otras oportunidades, entonces como ahora y como mañana, sólo persiguen finalidades que redunden en favor del público.

Es aspiración de estas Corporaciones, que la recomiendan al ilustrado criterio de usted y de sus compañeros de ese Cuerpo colegislador, que al discutirse en su oportunidad el plan que se someta al Congreso si éste en todo o en parte resuelve ponerlo en vigor mediante la votación de las leyes necesarias, ellas surtan efecto inmediatamente, modificándose, por tanto, en el período que está por decursar, los presupuestos del año fiscal 1931-1932, que de todas maneras la realidad de los hechos obligaría a rectificar, so pena de incurrir deliberadamente en un déficit desastroso.

De usted respetuosamente, Asociación de Comerciantes de la Habana, (f.) **Antonio Antón**, presidente.—Cámara de Comercio de la República de Cuba, (f.) **Charles C. Dufau, presidente.**—Lonja del Comercio de la Habana, (f.) **Francisco Gutiérrez**, presidente p. s. r.—Asociación Nacional de Agentes Comerciales, (f.) **Armando Marcé**, presidente.—Asociación Nacional de Ferreteros, (f.) **Eusebio Canosa**, presidente.»

MERCADO DE TABACO

Tampoco ayer fueron propicias para las actividades, en el mercado de la hoja, las condiciones del tiempo. Por eso los registros fueron pocos. Además de pequeñas cantidades de varias clases y procedencias distintas, pasaron a terceras manos los lotes que vamos a apuntar.

Rodríguez, Méndez y Compañía vendieron a Manuel Lozano sesenta tercios de rezagos y bancos de la nueva cosecha de Partido.

Setenta y tres de las mismas clases, tiempo y procedencia iguales, vendieron Aixalá y Compañía a la Cuban Land and Leaf Tobacco Company.

José A. Suárez compró a Constantino Junco y Compañía, cuarenta y cinco tercios, también de rezagos y bancos de la nueva cosecha de Partido.

Y Francisco Sierra registró otro lote más pequeño en los almacenes de José Menéndez y Menéndez.

Otras cantidades de esta procedencia están comprometidas.

LA RAMA QUE ENTRO

Cuarenta tercios, en un camión, recibieron Sabucedo y Compañía de la escogida que hacen en Gabriel.

También en otro camión recibieron treinta y seis tercios, procedentes de la escogida que hacen en Villaclara, los señores Menéndez y Compañía.

A los patios de los ferrocarriles llegaron, hasta las cinco de la tarde, las partidas de tercios y pacas que siguen:

De la Quinta, para la Cuban Land and Leaf Tobacco Company, 100.

De Venegas, para Constantino González y Compañía, 3.

De Placetas, para Fernández y Zabala, 99.

Del mismo lugar, para Fernández Grau y Hermano, 48.

También de Placetas, para José Cortés y Hermanos, 51.

COMPRAS EN VEGA ALTA

Nuestro corresponsal en Vega Alta, señor Angel Furrazola, nos informa que los señores E. Peñate y Compañía, de Camajuaní, empezaron el martes de la presente semana a cargar los matules de la cosecha obtenida este año en la finca que posee en aquella zona la mencionada firma.

El tabaco cargado hasta ayer ha resultado de cualidades excelentes, esperándose que el resto ofrezca más sobresalientes bondades porque fué sembrado antes y recibió mayores favores de la atmósfera.

Otra vega cercana a la de los señores Peñate, será cargada en seguida por otra firma que la ha comprado. También un tabaco excelente. Pero como la de Peñate, será pagada al más alto precio que se pague en la zona.

«De un momento a otro—nos agrega nuestro corresponsal—se conocerá el precio de las mismas, porque varios compradores de firmas de esa capital recorren los campos y han de poner precio a las vegas que les interesan».

ABRIRAN UNA ESCOGIDA

Nos dice también el señor Furrazola, que los señores Peñate escogerán el tabaco de su finca—que son unos veinte mil matules—y de otras vegas, en Vega Alta. Talleres que darán ocupación a numerosas obreras que en estas labores encontrarán un alivio en esta situación.

Dicha escogida empezará a funcionar el día primero del próximo mes de julio.

OTRAS COMPRAS EN MATULES

En Cayo Roble, de la zona de Ovas, ha comprado todo el tabaco el señor Patricio García, para la firma de esta plaza Rodríguez, Méndez y Compañía. Rama de cualidades excelentes.

También compró el señor García, para la mencionada firma y atendiendo las inteligentes instrucciones del señor Domingo Méndez, varias vegas importantes en la zona de Puerta de Golpe, que es una de las de Vuelta Abajo que recibió más oportunamente los favores de la atmósfera.

MERCADO DE BONOS

NUEVA YORK, junio 25 (A. P.) El mercado de bonos acusó hoy ganancias, aunque las liquidaciones de última hora causaron la baja de muchas emisiones desde los mejores precios del día.

Las obligaciones extranjeras fueron las que mayores ganancias acumularon. Los bonos australianos, argentinos, colombianos y algunos brasileños y alemanes estuvieron particularmente fuertes. Los avances netos consistieron en 5 3-8 puntos.

Los empréstitos del Gobierno de los Estados Unidos estuvieron irregulares. Las transacciones versaron en su mayor parte sobre Tesoros del 3 1-8, que cerraron 9.32 puntos más bajos.

Las obligaciones de corporaciones cerraron con ganancias irregulares.

Shell Union Oil del 5 fué una de las emisiones industriales más activas y cerró con alza neta de 2 un cuarto puntos.

N. GELATS & Co.

Habana BANQUEROS Aguiar 106-108

Vendemos cheques de Viajeros
Pagaderos en todas partes del mundo
y Cartas de Crédito Circulares
en las Mejores Condiciones.
"SECCION DE CAJA DE AHORROS"

Recibimos Depósitos en esta Sección Pagando de 3 por 100 Anual.
Todas estas operaciones pueden efectuarse también por correo.

AVISO
CORREO AEREO NACIONAL

COMENZANDO EL 1º DE JULIO DE 1931 ENTRARAN EN VIGOR LAS SIGUIENTES MEJORAS EN EL SERVICIO POSTAL AEREO NACIONAL:

1º—REDUCCION DE LA TARIFA AEREA A 5 CTS. LA ONZA. Son utilizables los sellos ordinarios cubanos, además de los aéreos nacionales, siempre que se marque el sobre VIA AEREA ó CORREO AEREO. Pueden usarse:

5 sellos de 1 centavo, o
2 sellos de 2 cts. y 1 sello de 1 ctv.
1 sello de 5 centavos.

2º—INCLUSION DE **CIENFUEGOS** EN EL SERVICIO AEREO DE CORREO Y PASAJEROS.

3º—ESTABLECIMIENTO DEL SERVICIO DE BULTOS POSTALES POR LA VIA AEREA (Tarifa 25c. la libra. Límite de peso, 25 lbs. Límite de tamaño 42 pulgadas de largo, y 72 pulgadas de largo y ancho combinados. Cualquier sello cubano utilizable).

HABANA, MORON, HOLGUIN
CIENFUEGOS, CAMAGUEY, SANTIAGO
SANTA CLARA, VICTORIA DE LAS TUNAS, ANTILLA
CAYO MAMBI, BARACOA

COMPAÑIA NACIONAL CUBANA DE AVIACION

Neptuno 2 — Curtiss — A 6664 A 7976

BOLSA DE NEW YORK

Recibida por el hilo directo de Mendoza y Compañía.

Junio 25 de 1931.

Adams Express	15⅝
Advance Rumely	7½
Air Reduction	85⅛
Alaska Juneau	13
Alleghany orporation	7¼
Allied Chemical	127¾
Allis Chalmers	26½
American Bank Note	43
American Beet Sugar	—
American Can	109¼
American Car Foundry	18¾
American For Pow	32⅝
American Ice	24⅞
American International	14¾
American Locomotive	18
American Metal	14¼
American Power Light	40
American Roll Mills	21⅝
American Safety Razor	49¾
American Smel. Ref	37¼
American Steel Foundry	—
American Sugar Ref	53
American Tel and Tel	179
American Tobacco B	123
American Water Works	52½
American Radiator	14⅛
American Tobacco A	119¼
American Bosch Mag	—
American Woolen	7¾
Anaconda Copper Minning	30½
Andes Copper Min	—
Ass'd Dry Goods	22
Atch. Top. Sta. Fe	165¼
Atl. Coast Line	96
Atlantic Ref	16½
Auburn Auto	188½
Aviation Corp Dela	4
Baldwin Locomotive	14
Baltimore Ohio	61
Barnsdall A	9⅛
Bendix Aviation	18⅝
Best Co	38
Bethlehem Steel	47¾
Bohn Alum	34¼
Borden Co	60¼
Briggs Mfg Co	12¾
Brook. Man. Tran	64⅛
Byers (A. M.) Co	34¾
Calif Packing	25¼
Calumet Arizona	38¼
Calumet Hecla	8
Canada Dry	43½
Canadian Pacific	27½
Case (J. I.) Co	82
Cerro de Pasco	22¼
Chesapeake Ohio	37¼
Chic. N. W.	32⅝
Childs	20¼
Chi. Gt. West com	6⅝
Chi. Gt. West pref	22¼
Chi. Mil. San Paul com	6⅛
Chi. Mil. San Paul pref	10½
Chic. Rock I. Pac	42
Chrysler Motors	22¼
Coca Cola	145½
Colorado Fuel	15
Columbia Gas	31¾
Columbia Grapophone	8¾
Congoleum Nairn	11⅝
Congress Cigar	21½
Consolidated R. R. of Cuba	—
Consolidated Gas	97¼
Continental Baking A	14⅞
Continental Motors	2⅝
Continental Oil	8½
Continental Can	53
Corn Products	70⅛
Crucible Steel	40⅝
Cuba Company	—
Cuban American Sugar	3¾
Cuban Cane Sugar com	2½
Curtiss Wright	3¾
Columbian Carbon	73
Coty Inc	9
Commonwealth Southern	8¾
Davison Chemical	13¼
Delaware Hudson	—
Dalaware Lackawanna	64¾
Drug Inc	71½
Du Pont	87½
Eastman Kodak	151
Eaton Axle S	14⅝
Electric Auto Lite	44
Electric Power Light	42¼
Electric Bond Share	42⅝
Erie	22¼
Foster Wheeler	30⅞
Fox Film	21
Fisk Tire	—
Freeport Texas	28
General Amer. Tank	59¾
General Asphalt	23
General Cigar	39
General Electric	44¼
General Food	50
General Motor	38¾
General Ry Signal	57
Guillette Safety Razor	26¾
Gimbel Bros	6½
Gol Dust	30¾
Goodyear	41⅛
Goodrich	13⅞
Graham Paige	3⅞
Gt. West Sugar	8½
Granby Copper	16
Great Northern	51⅞
Hershey Chocolate	97⅝
Houston Oil	43½
Houston Oil New	9⅝
Hudson Motor Co	16
Huppmobile	8⅝
Illinois Central	52
Interborough R. T.	24⅝
Int. Cement	34¾
International Combustion	2¼
Int. Harvester	46⅛
International Nickel	15¼
International Tel and Tel	33¼
Johns Manville	56½
J. Kayser Co.	14¼
Kansas City Southern	30
Kelvinator Corp	11
Kelly Springfield Tire	2¾
Kennecott Copper	24½
Kreuger Toll	22⅞
Kroger Grocery	29¾
Lambert	70¾
Lehigh Valley	—
Liggett Myers	78
Lima Loco	—
Loew's Inc	43¾
Lorillard	19⅝

Louisville Nashville	—
Mack Trucks	34½
Magma Copper	18
Marmon Motors	5
Mexican Seboard Oil	15¾
Mo. Pac. com	23½
Mid. Cont. Pet	9⅝
Mo. Pac. pref	—
Montgomery Ward	21¼
Mo. Kau. Tex. com	16⅝
Murray Corp of America	9⅝
Nash Motors Co	28½
National Cash Reg	26¾
National Dairy Products	35¾
National Biscuit	68⅛
National Power Light	27⅞
Nevada Consol. Cop	11½
N. Y. Central	93⅝
N. Y. New Haven H	75
North American	69¾
Northern Pacific	45
Ohio Oil	11
Otis Elevator	38¾
Otis Steel	8⅞
Pac. Gas Elec	47½
Packard Motors	8
Paramount Public Corp	26¾
Pathé Exchange	6
Pennsylvania R. R. Co	49½
Phillips Petroleum	8⅞
Pub. Ser. N. J.	85⅛
Pullman Company	40¼
Puerto Rico Sugar	11⅞
Pure Oil	8⅛
Radio Corporation	20
Radio Keith Orph Corp	15⅞
Reading Co	—
Remington Rand	10⅝
Reo Motors	7¼
Republic Iron Steel	14⅛
Reynolds Tob B	52
Royal Ducht	30⅝
Safeway Stores	—
Schulte Retail Stores	9
Sears Roebuck	57
Shell Union Oil	7½
Skelly Oil	5¾
Simmons Company	14¾
Sinclair Oil Corp	10¼
Southern Pacific	83½
Southern Railway	37⅝
St. Joseph Lead	19⅞
St Louis San Francisco	19
Standard Brands	18½
Standard Gas Elec	67¼
Standard Oil of Calif	38
Standard Oil New Jersey	41¾
Standard Oil Co of N. Y.	18½
Stewart Warner	12⅝
Studebaker Corp	18
Superior Oil	—
Texas Co	24⅛
Texas Gulf	35⅝
Texas Pac. Land	11
Timken Roller	38½
Tob. Prods A.	11¼
Tob Prods	2⅝
United Carbon Co	17
Union Carbide	53
Union Pacific	168
United Aircraft	29
United Fruit	57⅞
United Gas Imp	30⅛
United Corporation	24⅛
Union Oil Cal	19¼
Union Cigar Stores	5
U. S. Industrial Alcohol	28
U. S. Realty mp	18
U. S. Rubber	15½
U. S. Steel	—
Utilities Power and Light	98⅝
Vanadium	34
Wabash comunes	15¼
Warner Bros Pic	8⅝
Warren Bros	23
Warner Quinlan	3¾
Ward Baking B.	4¾
Western Maryland com	13¼
Western Union	117
West Airbrake	26¼
West Elec	67⅜
White Motors	20¾
Willys Overland	4¼
Woolworth	69
Yellow Truck	8¾

SOLICITAN TARIFA MINIMA PARA EL CONSUMO DE FUERZA MOTRIZ, LOS FABRICANTES DE CALZADO

Tuvo efecto, en el salón de actos de la Asociación Nacional de Industriales de Cuba, la anunciada reunión de la Sección de Calzado de dicha Institución.

Presidió el acto el señor Fernando Coopat, y actuó de Secretario el doctor A. O. Ceberio. Asistió una numerosa representación del giro citado.

Después de un amplio cambio de impresiones, en que se trataron todos los problemas fundamentales que afecta a la industria de calzado, se llegó a los siguientes acuerdos:

Aprobar el proyecto solicitud que será presentado a la United Shoe Machinery Co. of Cuba, a fin de que, mientras subsistan las actuales condiciones económicas, sólo se cobre de los industriales asociados, por las máquinas alquiladas, por unidad efectiva de fabricación, y no como sucede ahora, que tienen que pagar un mínimo, que resulta elevado, trabajen o no las fábricas.

Se designó una Comisión integrada por los señores F. Coopat, Macario Rodríguez, Andrés Hernández y doctor A. O. Ceberio, para que se entreviste con la Compañía Cubana de Electricidad y se estudie la forma de poder obtener tarifa mínima, a base de consumo, para todos los fabricantes.

Se estudiaron los problemas de la jornada de 44 horas a la semana, la protección de los modelos y la conveniencia de que cada fabricante ponga su marca de fábrica y nombre de la razón social, en el calzado que elabora y se acordó dar un voto de confianza al doctor Ceberio para que estudie estos asuntos y proponga a la Sección la fórmula para su solución.

Existe el propósito de recabar el concurso de todos los fabricantes de calzado al mejor éxito de la labor que se ha impuesto la Sección de Calzado de la Asociación Nacional de Industriales de Cuba, y a ese efecto se dió un voto de confianza al señor Fernando Coopat para que designe una Comisión que se acerque a los industriales que son afiliados a fin de que se asocien.

MERCADO DE MIELES

CIERRE DE HOY

Junio 25.

Enero	3.45
Marzo	3.30
Mayo	3.30
Julio	3.35
Septiembre	3.35
Diciembre	3.45

INTENSIFICAN LA CAMPAÑA SOBRE LAS PATENTES DE LOS ALCOHOLES

La Directiva del Centro de Cafés de la Habana conoció de los informes presentados. El aumento de tributo a refrescos

Para la celebración de su sesión mensual se reunió la Junta Directiva del Centro de Cafés de la Habana, presidiendo el acto el señor Narciso Pardo Veira, actuando en la Secretaría el señor Antonio Puente Morán y concurriendo los miembros de la misma señores Teolino Vázquez, José Cao, Jesús Barcia, Ricardo Poch, Leopoldo Dovale, Aurelio C. Bedriñana, Ramón Hermida, Manuel Olay, Angel López, Antonio Rodríguez, José Blanco y Rafael Gutiérrez.

Al comenzar se procedió a la lectura de la convocatoria, acta anterior y balance mensual de Tesorería, todo lo cual fué aprobado unánimemente y satisfaciendo el estado de prosperidad y de buena organización que demuestran esas informaciones oficiales.

También fueron conocidos y aprobados los informes que rinden la Comisión de Propaganda, la Comisión de Hacienda y el Departamento Legal de la Institución a cargo del Dr. Antonio Martínez Fraga. El informe de la Comisión de Propaganda resultó calurosamente elogiado por la fructífera labor realizada por los comisionados, lo que ha representado la inscripción de numerosos asociados.

Dado el aumento que en los tributos han sufrido los refrescos con motivo de la Ley de Emergencia Económica la Junta acordó reformar el acuerdo de no admitir nuevas marcas de refrescos a un precio mayor de $0.60 por caja, determinando que el límite por caja sea el de $0.70

La Junta con gran satisfacción conoció una comunicación del Comité de las Cervecerías Nacionales dando cuenta que habían obtenido una resolución de la Secretaría de Hacienda por la cual se les autoriza para seguir obsequiando a los detallistas con una arroba de hielo por caja de cerveza, sistema de regalo que encontraba inconveniente en la prohibición de utilizar vales, fichas u otros signos que estableció la Ley de Emergencia Económica.

La Presidencia informó a la Junta de haberse dirigido la Institución al Secretario de Sanidad interesando que sea oída la representación social al hacerse la reforma del actual reglamento de la leche y sus productos derivados, la cual se estudia por funcionarios de esa Secretaría, y la Junta designó a los señores Narciso Pardo, José Cao, Ricardo Novoa, Jesús Barcia, Aurelio Cesáreo Bedriñana y Antonio Pérez Manrique para el estudio de todo lo relacionado con la reglamentación de referencia.

Para asistir a la reunión convocada con el objeto de dar cuenta del estado en que se encuentra las gestiones para obtener la rebaja de las tarifas telefónicas, para lo cual fué nombrada una comisión oficial por el Decreto Presidencial 774 que hace un año fué promulgado, se nombró una delegación social compuesta por los señores Narciso Pardo, Teolindo Vázquez, José Cao y Aurelio Cesáreo Bedriñana.

Conocido el proyecto de Ley que reforma el Impuesto sobre los alcoholes que fué aumentado por la Ley que reforma el Impuesto sobre los alcoholes que fué aumentado por la Ley de Emergencia Económica, la Junta resolvió que el Centro de Cafés apoye con toda decisión ese proyecto favorable, actuando a esos efectos junto a los Congresistas amigos.

Leídas las comunicaciones cursadas fueron aprobadas unánimemente, encontrándose entre ellas la dirigida a la Federación Nacional de Detallistas participándole a dicho Organismo la separación oficial del Centro de Cafés de la Habana, que adopta esa resolución por estimar que la Federación no cumple la finalidad para la cual fué creada.

A proposición del señor José Cao se acordó realizar una urgente y activa actuación, visitando al Presidente de la República y al Alcalde del Distrito Central, para exponerle de manera detallada la difícil situación que atraviesa el comercio minorista y pedirle que el pago de las Patentes de Alcoholes, que no solo es el tributo más alto sino que además se cobra por adelantado y su morosidad es castigada con el duplo de recargo, tenga un plazo voluntario de tres meses para su pago, y que, además, se reforme la Ley Orgánica de Los Municipios y la Ley de Impuestos Municipales de forma que ese tributo sea cobrado trimestralmente y que solo tenga un recargo del 10 por ciento en caso de morosidad. Para dar cumplimiento a esta resolución, que se le imprimió el carácter de urgente y necesaria, quedaron nombrados en comisión los señores Narciso Pardo, Teolindo Vázquez Peón, Ricardo Novoa, José Cao, Jesús Barcia y Antonio Pérez Manrique.

Por unanimidad se resolvió, a propuesta de los señores Bedriñana y Barcia, contribuir con la cantidad de $50.00 para la ayuda de los inmigrantes españoles desocupados.

BOLSA DE LA HABANA

NUEVA YORK, junio 25.—Luis Mendoza y Cía.—La Comisión de Control Cinematográfico francesa ha levantado toda nueva restricción en cuanto a las películas norteamericanas importadas.

Los ferrocarriles presentarán hoy a las once a. m. los informes específicos pedidos por la Interstate Commerce Commission en relación con su solicitud de aumento de tarifas.

American Car y Foundry, en el año terminado el 30 de abril, ganó $4.68 por acción preferida del 7%. contra $5.44 por acción común al año anterior.

Tobacco Products declaró su dividendo trimestral ordinario de 20c. sobre la clase A.

La Dirección de Estadísticas del Dominio del Canadá informa que durante la semana pasada las cosechas de Manitoba y Saskatchewan sufrieron un nuevo revés a causa del mal tiempo, mejorando en cambio las de Alberta.

La Cámara de Ohio aprobó una ley creando un impuesto de 1c. por cada 10 cigarrillos vendidos y rebajando el tributo al por mayor a $100 pesos en lugar de $200.

El presidente de la Bolsa de Nueva York, Whitney, en informe anual dice que los préstamos a corredores facilitan la afluencia del capital a la industria y que la caída de los artículos básicos fué uno de los factores primordiales de la depresión, reiterándose en el criterio de que la actuación del mercado de valores es efecto y no causa de la situación de los negocios.

Dow Jones.

Junio 25 de 1931

BONOS Y OBLIGACIONES

	Comp.	Vend.
Cuba 1904 (Speyer)	93½	97
Cuba 1905 (Deuda Int.)	57	70
Cuba 1909 (4½)	74	85
Cuba 1914 (Morgan)	94	103
Cuba 1907 (Puertos)	92	102
Cuba 1923 (5½) Morgan	95½	98½
Cuba 1945 (5½) O. Públicas (en circulación $40.000.000	61	62
Obligaciones oro del Tesoro República de Cuba	25	49¾
Bonos seriados República de Cuba. Morgan 5½ por 100. 1927.		
D. Vence 1 julio 1931	101⅝	—
E. Vence 1 julio 1932	—	—
F. Vence 1 julio 1933	—	—
G. Vence 1 julio 1934	—	—
H. Vence 1 julio 1935	—	—
I. Vence 1 julio 1936	—	—
J. Vence 1 julio 1937	—	—
Certificados serie 5½ % O. P.:		
Vence Diciembre 31 de 1931	94	—
Vence Junio 30 de 1932	—	—
Vence Diciembre 31 de 1932	—	—
Vence Junio 30 de 1933	—	—
Ayuntamiento de la Habana 1a hip	94	—
Ayuntamiento de la Habana 2a hip	93	—
Bonos del Centro Asturiano	—	100
Territorial serie B	—	—
Cervecera	78	86
Cervecera (Obligaciones no hip.)	40	46
Ciego de Avila	—	—
Curtidora	—	—
Gas	100	105
Hav. Electric (Consolidados)	45	50
Hav. Electric (Obligaciones no hip.)	15	19½
Iron Beer (Obligaciones no hip)	—	—
Jarcia Matanzas	70	—
Manufacturera	¼	5
Edificio La Metropolitana S. A.	—	—
Ladrillos	—	—
Matadero	—	—
Nueva Fábrica de Hielo	102	—
Papelera serie A	92	—
Papelera serie B	60	—
Teléfono	75	—
Unidos	16½	—

ACCIONES

	Comp.	Vend.
Banco Agrícola	—	—
Banco Territorial	—	—
Banco Territorial; beneficiarias	—	—
Banco de Préstamos sobre Joyería	—	—
Cervecera	70	125
Ferrocarriles Consolidados de Cuba; preferidas	26¾	—
Cuba Cane prefs	—	—
Cuba Cane com	—	—
Kokofat prefs	—	—
Kokofat com	—	—
Cuba R. R.	—	—
Curtidora	—	—
Fibras y Jarcia	22	—
H. Electric Utilities Co. prefs. 6 por 100	61½	63½
H. Electric Utilities Co. prefs. 5 por 100	50	51½
H. Electric Railway Co. prefs	9	13
H. Electric Railway Co. comunes	1	2
Jarcia prefs	21	—
Jarcia prefs ex-dividendo en acciones	20	—
Jarcia comunes	4	—
Licorera comunes	2⅝	—
Lonja prefs	68	—
Lonja comunes	60	—
Manufacturera prefs	—	—
Manufacturera com	—	—
Matadero	—	—
Seguros La Mercantil	70	105
Metropolitan Auto	100	—
Naviera prefs	—	—
Naviera prefs. ex certificados	30	50
Naviera comunes	4	6½
Nueva Fábrica de Hielo	172½	—
Nueva Fábrica de Hielo beneficiarias	20	—
Perfumería prefs	—	—
Perfumería com	—	—
Pesca prefs	55	—
Pesca comunes	9½	—
Teléfono prefs	70	80
Teléfono com	100	—
Unidos	3	—
Union Oil	5	8⅞

MERCADO DE METALES

Junio 25.

Oro barras en Londres 84 chelines 9¼ peniques.
Plata en New York 28⅝.
Niquel 35.
Cobre 8⅝.
Plomo 4.07½.
Zinc 3.90.

NOTAS DEL PUERTO

Hoy llegarán el «Mexique» y el «Orduña». El «Santa María». La esposa del Embajador de los Estados Unidos en el Perú. Prominente cafetero colombiano. A buscar a Australia colecciones raras de peces para los Vanderbilth. El «Orizaba» en su viaje Veracruz-Habana-New York. Otras noticias

El Orizaba.—De Veracruz llegó ayer el vapor americano Orizaba, de la Ward Line, que trajo carga general, 9 pasajeros para la Habana y conduce carga general y 49 pasajeros en tránsito para New York, para donde siguió viaje ayer tarde.

Llegaron en este vapor los señores Jenaro Camacho, Matheu Kerran, María Pelezzoni, José Vazcos, Manuel González y entre los de tránsito va la escritora americana Margaret Holland, y el general mejicano Juan Rocha, quien va como delegado a una convención que se celebrará en Dinamarca.

Entre los pasajeros que embarcaron en este vapor figuran el señor Agapito Cagiga y señora, Leopoldo Suárez y señora, Eugenio Valdés, Francisco García y otros.

El Munargo.—De Nueva York vía Miami llegó ayer el vapor americano Munargo, que trajo carga general, cinco pasajeros para la Habana y 63 en tránsito.

Llegaron por este vapor los señores Paul Potter, que viene para el Royal Bank; Harold Chistir, miembro del Parlamento inglés; por Nassau, Rafael Sarmeinto y otros.

El Orduña.—Según aerograma recibido por los señores Dussaq q Co., consignatarios en la Habana de la Compañía del Pacífico, se sabe que el vapor inglés Orduña llegará hoy de Valparaíso y escalas trayendo carga general, pasajeros para la Habana y en tránsito para Vigo, Coruña, Santander, La Pellice y Liverpool, para donde zarpará esta tarde llevando 400 pasajeros, entre ellos 300 de tercera clase.

El San Benito.—De Boston y conjero y carga en tránsito, llegó ayer duciendo carga general y un pasajero el vapor inglés San Benito.

El Henry M. Flagler.—El ferry americano Henry M. Flagler llegó ayer de Key West con vagones de carga general.

El Santa María.—El vapor americano Santa María llegó de puertos de Chile y Perú, conduciendo carga ageneral y 124 pasajeros para la Habana y en tránsito para Nueva York.

Para la Habana llegaron en este vapor el profesor de botánica suizo Arnoldo Henzi y señora, Dolores Diez de Bonilla, el ingeniero alemán Horst Bieber y señora e hijo, Mr Thomas J. Laden, de la Remington Typewriter Co., y Mr. John T. Shanon, de la Pan American Grace Airways Co.

Entre los pasajeros en tránsito de este barco viajan el doctor Julio J. Dupuy, un preeminente cosechero de café de Bogotá, quien ha dado magníficos planes para el mejor rendimiento de las plantas del que se esperan ópimos beneficios en su país.

El señor Dupuy desde Nueva York irá a Europa.

También va en este vapor el ingeniero norteamericano Charles A. Russell, quien se hirió en el pie izquierdo, al dispararse un arma de fuego alcanzándolo el proyectil, siendo el hecho casual; Mrs. Doroty Learing e hijo, esposa del embajador de los Estados Unidos en el Perú, quien fué recibida por el primer secretario de la Embajada en la Habana; el manager de la Paramount, Frank King; Mr. Phillips Balfour, de la firma de ese nombre; el diplomático portugués José C. Da Silva, el señor William Delanes y familia, quien va a Australia a adquirir colecciones de especies raras de peces para la familia Vanderbilth; el consul francés en Bogotá Julio Dupy, quien ha sido trasladado a Europa; el teniente comandante de la Marina Militar de los Estados Unidos, Thomas E. Gooley y familia, Jorge Zayas y familia, vicepresidente de la Grace Line, quien fué atendido por el señor Víctor Holguín, que representa a la compañía en la Habana.

Salidas.—Ayer salieron el San Benito, para Tela; el Genovieve Lykes, para Houston; el Berwinlea, para Hoston; el Calamares, para Nueva York; el Henry M. Flagler, para Key West.

FRUTOS CUBANOS EN N. YORK

La Sección de Fomento y Expansión Comercial de la Secretaría de Agricultura, Comercio y Trabajo, ha recibido con fecha 25 del corriente, del Jefe de su Oficina Agrícola Mercantil, establecida en New York, el siguiente cable:

«Subastáronse piñas llegadas vapor «Morro Castle» marcas «Carapiñe» y «Victoria» huacales de 18 a dos pesos sesenta, huacales de 24 a dos pesos quince, huacales de 30 a un peso, setenta huacales de 36 a un peso cuarenticinco. Las marcas «Ortega», «Tropikist», «V. R.», «Alco», «Triangle F.», «El Morro» y «Radio» huacales de 24 desde un peso ochenta hasta dos pesos cero, cinco huacales de 30 desde un peso cincuenticinco hasta un peso setentisiete, huacales de 30 desde un peso veinticinco hasta un peso setenta marca «Napico», huacales de 24 a dos pesos un octavo, huacales de 30 a un peso stenta y dos huacales de 36 a un peso cuarentisiete. Subastáronse en Filadelfia al precio promedio de un peso setenticinco en Pittsburg desde un peso cuarenta hasta dos pesos, en Boston todos los tamaños a dos pesos veinticinco. Mercado encuéntrase flojo debido a la mucha existencia de este fruto, pero el precio obtenido por nuestro fruto ha sido superior al de otras procedencias. La temperatura hoy es buena. Quimbombó desde un peso cincuenta hasta tres pesos, aguacates desde un peso hasta dos pesos, es necesario este fruto se envíe en mejores condiciones y no ha obtenido mejor precio por haberse recogido antes de tiempo».

Nada tenemos que decir sobre la flojedad de los precios, el cable es bien explícito. El enviar fruto tierno y mal seleccionado sólo perjudica al embarcador, lo desacredita y mucho tiene que luchar después para recuperar el crédito perdido, el receptor sabe lo que compra y «descuenta» las sorpresas, de ahí los precios bajos, el enviar fruto bueno y bien escogido es un buen negocio para el exportador, a la larga le paga bien sus esfuerzos.

MERCADO GANADERO

Doce carros procedentes de Camagüey, y tres procedentes de Las Villas, entraron ayer en Luyanó. Las reses que traían fueron metidas en los corrales del Matadero Industrial.

LOS PRECIOS EN PIE

Precios pagados por consumidores en los mercados de origen:

De vacuno

En Oriente, de 2½ a 2¾ centavos con el 5 por 100 de descuento.

En Camagüey, de 2½ a 2¾ centavos con el 5 por 100 de descuento en la finca, y sin descuento en la ciudad.

En Las Villas, de 2½ a 2¾ centavos con el 10 por 100 de descuento.

En Pinar del Río a 2½ centavos; pero pesado y entregado en Luyanó.

También se ha pagado a 2¼ en Camagüey y Oriente.

El lanar

El lanar, de 3½ a 5 centavos.

De cerda

Del país, de 7 a 10 centavos.

MATADERO DE LUYANO

En el Matadero de Luyanó se sacrificaron **las siguientes** reses:

De vacuno	110
De cerda	60
De lanar	50

Los precios que rigieron en el Matadero de Luyanó fueron:

Vacuno	De 10 a 13 centavos
Cerda	De 25 a 32 "
Lanar	De 25 a 40 "

MATADERO INDUSTRIAL

En el Matadero Industrial se sacrificaron las siguientes reses:

De vacuno	293
De cerda	133
De lanar	20

Los precios que rigieron en el Matadero Industrial fueron:

Vacuno	De 9 a 11 centavos
Cerda	De 25 a 32 "
Lanar	De 25 a 40 "

COTIZACIONES

JUNIO 25

LA PESETA	EL FRANCO
española se cotizó hoy al CIERRE del mercado a razón de	francés se cotizó hoy al CIERRE del mercado a razón de
10 PESETAS	25 FRANCOS
53.31	57
POR DOLLAR	POR DOLLAR

MERCADO DE ACCIONES

NUEVA YORK, junio 25 (A. P.)—Las acciones perdieron terreno debido a las liquidaciones, pero no ocurrió ésta hasta después que los valores habían avanzado. Aunque hubo alguna irregularidad las cotizaciones finales ofrecieron pequeñas bajas.

Consideraciones extranjeras continúan influyendo en el mercado. Se cree que la visita del secretario Mellon a Europa tiene por objeto persuadir a los franceses de que deben alterar su actitud respecto a los pagos incondicionales del plan Young. Poco después del mediodía se rumoró que el Gabinete de París había dimitido o está a punto de hacerlo a causa de las objeciones al plan Hoover; pero la noticia no se confirmó.

Las acciones de la United States Steel se repusieron a 102, pero cerraron a 98 5-8 con baja de 1 3-8. American Can, Bethlehem, Radio, American Tobacco, New York Central, Allied Chemical, Air Reduction y Union Pacific perdieron de 1 a 2 puntos, mientras Westinghouse, American Telephone, Union Carbide, General Electric, General Motors, Pennsylvania y Baltimore y Ohio cedieron fraccionalmente.

Las utilidades de los ferrocarriles no son alentadoras; pero los ejecutivos de las líneas occidentales continúan esperando que aumentará el movimiento de fletes con la recolección.

Los cambios cedieron reflejando posiblemente la participación extranjera en nuestro mercado.

CLEARING HOUSE

Junio 25

Las compensaciones efectuadas hoy entre los Bancos asociados al Habana Clearing House ascendieron a $937,167.06

AVISO
Ligas "TROPICAL" sin metal
LAS MEJORES
MARCA DE FABRICA REGISTRADA No. 50.207
CEDULA PRIVILEGIO DE INVENCION No. 9.689

Pongo en conocimiento del comercio en general, qué una firma poco escropulosa (que se le vigila de carca con el fin de hacer el decomiso Y QUERELLA CORRESPONDIENTES) intenta falsificar las ligas «TROPICAL» INFRINGIENDO DERECHOS PATENTALES DE MI PROPIEDAD POR MI PATENTE. Estas firmas serán perseguidas PROPIEDAD EXCLUSIVA, tratando de usar piezas similares CUBIERTAS POR MI PATENTE. Estas firmas serán perseguidas por todos los medios que las leyes me conceden.

Las legítimas LIGAS «TROPICAL» se pueden obtener únicamente de la Fábrica o de sus distribuidores «LA SORTIJA» Prado 123 Habana. Cualquier otra liga igual o similar cubiertas por MIS PATENTES que no tegna esta procedencia SON FALSIFICADAS y se procederá contra sus poseedores y falsificadores.

Habana 15 de junio de 1931.

J. M. JOSENDE.
LIGAS «TROPICAL»

M.E.C.D. 2016

"Colgate es muy superior para limpiar los dientes"

dice el Sr. JEROME ALEXANDER
de fama internacional entre los químicos consultantes

Sr. JEROME ALEXANDER

Miembro de la Academia Americana para el Adelanto de las Ciencias

Miembro del Instituto Americano de Ingeniería Química

Especialista en química de sustancias gelatinosas

SI desea usted prueba de que Colgate limpia mejor los dientes, consulte al Sr. Jerome Alexander de Nueva York, eminente químico y autoridad sobre la higiene dental. Sus pruebas y experimentos científicos le convencerán a usted, como le convencieron a él, de la supremacía del dentífrico Colgate.

Dice el químico Alexander: "Encuentro que Colgate demuestra la más baja tensión superficial. A causa de esto, penetra a los intersticios de los dientes y desaloja las impurezas que causan los desórdenes. *Colgate es, por eso, muy superior para limpiar los dientes.*"

Estas pruebas científicas se lo dicen: no arriesgue usted sus dientes . . . . límpielos con Colgate diariamente y no sólo estarán hermosos y brillantes, sino también *perfectamente limpios.*

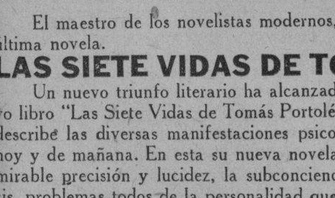

El tubo de 30 centavos de la Crema Dentífrica Colgate contiene más pasta de dientes que cualquier otra marca principal de igual precio

RD313-S

HABANERAS

GLORIA FALCON

LINDA COLEGIALA

De blanco.
Como un jazmín.
Así aparece vestida Gloria Falcón, la encantadora Gloria, en el retrato que es gala de esta página.
Tal como se presentará hoy, a las nueve de la mañana, en el acto de la repartición de premios del Colegio Nuestra Señora de las Mercedes.
Acto interesante.
En el Cine Riviera.
Gloria va a graduarse después de haber hecho sus estudios, con sobresaliente en todas las asignaturas, en el gran plantel del Vedado.
Con el fin de completar su educación embarcará en los primeros días de septiembre.
Va al Sagrado Corazón.
De Filadelfia.
En ella se miran como cifra y compendio de todas sus felicidades sus amantes padres, el distinguido caballero Antonio Falcón y su interesante esposa, Isolina Rodríguez.
Yo le mando un saludo.
Acompañado de mi felicitación.

SANTOS DEL DIA

San Pelayo.
Y San David.
De este último son hoy los días de David L. Maduro, David Masnata y David Mimo.
Uno de casa.
Compañero muy estimado.
Es David Aizcorbe, notable esgrimista. Campeón Centroamericano de Sable y Comisionado por la Asociación de Repórters en el Distrito Central.
David González Reguera.
David Masnata, **junior.**
El comandante David Whitsmarst, al que ha dejado en el Japón, cuando fué a presentar sus credenciales el doctor Ferrara, como Encargado de Negocios de Cuba.
Y otro ausente, David Pérez y Sentenat, Canciller de la Legación de Cuba en China.
En la festividad de San Pelayo celebran sus días el doctor Pelayo Iglesias, el joven abogado Pelayo García y el antiguo amigo Pelayo Riera.
Otro viejo amigo, muy querido, el señor Pelayo Alvarez, condueño de **La Francia,** la primera entre las tiendas elegantes de la Habana.
Muy bueno el señor Alvarez.
De trato excelente.
Pelayo Alfonso Cordero, ilustrado director técnico del plantel **Agramonte,** del término de Marianao.
Son también los días de una distinguida dama, Mrs. Wilma Sanborn, esposa de director del **Havana Post,** Mr. Dean N. Sanborn.
Hasta su elegante residencia llegarán hoy muchas congratulaciones.
Las del cronista, las primeras.
Y las más afectuosas.

EL FESTIVAL DE NATACION

Del día.
Un acontecimiento.
Lo será sin duda el festival de caridad dispuesto para esta tarde y esta noche en el hotel Nacional a beneficio de la Cocina Gratuita del Vedado.
Un festival de natación.
Rodeado de alicientes.
Del entusiasmo enorme despertado en nuestra sociedad por esta fiesta es buena prueba las listas de inscripciones para las competencias.
Figuran en las mismas muchachas, jóvenes y niños del gran mundo que se proponen optar por los muchos y valiosos premios que serán discernidos.
La fiesta de la tarde, en vista de las muchas competencias que se anuncian, comenzará media hora antes de la primitiva hora fijada, esto es, a las cinco y media en lugar de las seis.
Tarde y noche tocará la orquesta Siboney, tan afamada, a cuyos acordes se bailará.
La Dirección del hotel Nacional servirá un té durante la sesión vespertina al precio de cincuenta centavos por persona, y para la comida se ha fijado en dos pesos el precio del **table d-hote** con un exquisito menú.
Cuanto a los tickets de entrada, valen cincuenta centavos solamente y sus productos íntegros irán a engrosar los fondos de la Cocina Gratuita del Vedado, la meritísima institución fundada por damas de la alta sociedad habanera.
Las entradas que les da la Comisión Organizadora a los competidores inscriptos y a los jueces nombrados se encuentran en los distintos Clubs donde se inscribieron los primeros y a los que pertenecen los segundos.
Pueden solicitarlas allí durante todo el día de hoy.
El señor Díaz, miembro distinguido de la Y. M. C. A., ha sido uno de los más entusiastas organizadores del festival, poniendo a contribución su entusiasmo y su experiencia en estos asuntos de natación.
Es la cita del día.
La fiesta del hotel Nacional.

EXPOSICION ESCOLAR

En el Colegio Lestonnac.
Del Vedado.
Allí, en el acreditado plantel, se abrirá el día tres del entrante julio una Exposición de Labores y Trabajos Artísticos.
Continuará abierta los días cuatro y cinco para todo el que desee visitarla.
De nueve a once de la mañana.
Y de tres a cinco de la tarde.

DESPEDIDA

Por la ruta de la Florida.
Con dirección a Nueva York.
Embarca hoy, en unión de su hijo Orlandito, la gentil e interesante señora Nena S. de Morales.
Pasará una temporada en la gran city, donde ha de verse reunida en breve con su esposo, el distinguido caballero Orlando Morales.
Harán un recorrido entonces.
Por las estaciones veraniegas.

(Continúa en la página SIETE)

¡Aproveche!

FERIA de Obispo

JUNIO 29 A JULIO 4

14 AÑOS PIDEN A UN HOMICIDA

Está acusado de la muerte de Alejandro García en la Víbora

Ante la Sala Tercera de lo Criminal de esta Audiencia se celebró ayer el juicio oral de la causa seguida contra el procesado soldado del Ejército Rogelio Fundora Estupiñán, acusado como autor del hecho sangriento ocurrido en la casa Josefina número 2, en la Víbora.

El Ministerio Fiscal estima que el procesado es autor de un delito de homicidio, sin circunstancias modificativas, interesando para el mismo la pena de 14 años, 8 meses y un día de reclusión.

Relató los hechos el representante de la sociedad en la forma siguiente: «El procesado Rogelio Fundora Estupiñán, que era ordenanza del Teniente Coronel del Ejército César Muxó, vecino de Josefina número 2 en la Víbora, en la noche del día tres del mes de enero ppdo. y por motivos que se desconocen, en la referida casa, sostuvo una discusión con Alejandro García Fernández, que con anterioridad también había sido ordenanza del referido oficial, y al degenerar dicha discusión en riña, dicho procesado con el revólver de reglamento que portaba y fué ocupado, le causó al García Fernández, distintas heridas a consecuencia de las cuales falleció».

Aparece como acusador privado el doctor Arturo González Alfonso, interesando para Fundora, como autor de un delito de asesinato con la agravante de alevosía, la pena de muerte y para el también acusado Andrés Pinares Devesá, como encubridor, 6 años y un día de presidio.

La defensa, a cargo del Dr. Eduardo Escasena, interesó la absolución.

El acto quedó concluso para sentencia.

TINTURA
JOSEFINA
PINTESE LAS CANAS

Ahora es la ocasión. En todas las Farmacias y Sederías. Precio del estuche grande $1.60 y el estuche chico $0.95.

LIQUIDACION DE VESTIDOS

Obligados por la enorme existencia que tenemos en **Vestidos de Verano,** hemos rebajado considerablemente los precios.

VESTIDOS

De Polín, blancos, a.. ..	$1.00
De Poplín, bordados, a ..	1.75
De Olán de hilo, a	2.50
De Voile Suizo, estampado a..	2.50
De Crepé de Seda, a	7.50

También tenemos una preciosa colección de modelos bordados a **precios módicos.**

"BAZAR INGLES"
GALIANO Y SAN MIGUEL

RICARDO LEON

El maestro de los novelistas modernos, acaba de lanzar al mercado su última novela.

LAS SIETE VIDAS DE TOMAS PORTOLES

Un nuevo triunfo literario ha alcanzado RICARDO LEON con su nuevo libro "Las Siete Vidas de Tomás Portolés", en la que con mano maestra describe las diversas manifestaciones psicológicas del hombre de ayer, de hoy y de mañana. En esta su nueva novela se platean y resuelvan con admirable precisión y lucidez, la subconciencia, la sugestión y el psicoanálisis, problemas todos de la personalidad que tanto apasionan y subyugan en la actualidad.

"Las Siete Vidas de Tomás Portolés" es un libro que han de leer con el mismo agrado quienes buscan en la lectura algún problema filosófico o social, o aquellos que persiguen tan solo una agradable distracción.

Precio del ejemplar a la rústica $1.00

NOVEDADES DE LIBRERIA

MAHATMA GANDHI. SU PROPIA HISTORIA. Transcrita por C. F. Andrews. La mejor biografía del famoso leader indio, descrita con sus propias ideas y con datos facilitados por él mismo.
Barcelona. 1 tomo en 4o. encuadernado en tela $3.00
RAMOS MEJIA (JOSE M.) — LAS NEUROSIS DE LOS HOMBRES CELEBRES, EN LA HISTORIA ARGENTINA.
Buenos Aires. 1 tomo en 4o. a la rústica $1.75
HALEVY (DANIEL).— NIETZSCHE. Biografía del célebre filósofo, ilustrada con algunas fotografías.
Madrid. 1 tomo en 8o. encuadernado en tela $2.50
ADLER (ALFREDO). — CONOCIMIENTO DEL HOMBRE. El alma del hombre, el niño, el mundo exterior. Relaciones entre los sexos. El carácter etc.
Madrid. 1 tomo en 4o. a la rústica $1.60
La misma obra, encuadernada en tela $2.60
CONDE DE KEYSERLING.— NORTEAMERICA LIBERTADA. El escenario Norteamericano y los problemas de Norte América.
Madrid. 1 tomo en 4o. a la rústica $3.00
VAN LOON (HENDRICK).—DE COLON A HOOVER. Una magnífica historia sintética de los Estados Unidos desde el descubrimiento a nuestros días.
Barcelona. 1 tomo en 4o. encuadernado en tela $3.20
NOVOA SANTOS (R).— LA INMORTALIDAD Y LOS ORIGENES DEL SEXO.
Madrid. 1 tomo en 8o. a la rústica $1.00
CABANES (DOCTOR).—LOS GRANDES NEUROPATAS. Enfermos inmortales. Baudelaire, Byron, Chateaubriand, Moliere, Pascal, Shelley y Wagner.
Madrid. 1 tomo en 8o. a la rústica $1.00
HERNANDEZ VIDAL (EDUARDO).— EL BRIDGE MODERNO. Reglas e instrucciones para el juego. Madrid 1 tomo en 8o. encuadernado en tela $1.00
BOSCAR (PROF.)— JUEGOS DE MANOS.— Un manual moderno, sencillo y práctico, ilustrado con numerosos grabados explicativos.
Barcelona. 1 tomo en 8o. encuadernado en tela $1.40
ARMANGUE (A).— ELEMENTOS DE AVIACION.— Un libro para principiantes.
Barcelona. 1 tomo en 8o. encuadernado en tela $1.40
MISTRAL (GABRIELA).— LECTURAS PARA MUJERES. Obra destinada a la enseñanza del lenguaje. México. 1 tomo en 4o encuadernado $2.00
ZANE GREY.— ESTAMPIDA. Novela para mujeres. 1 tomo tela . . . $1.00
MAC-LEOD RAINE.— LOS ENGAÑOS DE LA GRAN CIUDAD. Novela para mujeres $1.00
AGUILAR CATENA (J).—MOZAS DE MAYO.— Novela para mujeres. 1 tomo tela $1.00
PROUDHON (P. J.)— EL AMOR Y EL MATRIMONIO.— Novela para mujeres $1.00

LA MODERNA POESIA

Obispo 135. — Apartado 605. — Teléfono A-1171. — Habana.

CERVANTES

Galiano 62.— Apartado 1115. — Teléfono A-4958. — Habana.

GRAN LIQUIDACION
OFRECE
TRIANON

de muchos de sus lindos estilos para Señoras y Niños.

Este muy fino y elegante en color beis combinado con dos clases de pieles grabadas del mismo color.

Rebajado a:

$3.50

Sandalias para niños del 1 al 8 a $1.00

Hnos. ALVAREZ. Neptuno y San Nicolás. Teléfono A-7004

A PETICION DE LA CAMARA DE COMERCIO SE ANULO UN REPARO

600 kilos de sardinas ordinarias con espina motivaron la resolución de Hacienda, conforme a la solicitud de la Cámara

El jefe de la Sección de Aduanas ha dirigido al presidente de la Cámara de Comercio Cubana la siguiente comunicación:

«Como respuesta a su atento escrito de fecha 4 del actual, tengo el honor de transcribir a usted la comunicación que con nesta fecha se dirige al señor Administrador de la Aduana de la Habana.

«Me refiero a su escrito número de fecha 3 del mes actual, en el que traslada la nueva reclamación de la Cámara de Comercio de la República de Cuba contra la Resolución dictada por esta Secretaría el 30 de abril último, alegando, entre otras cosas, que ha pedido a este Departamento la anulación de dicho documento, y que mientras tanto se suspenda por esa Aduana el procedimiento de apremio, etc., etc.

En contestación cúmpleme manifestar a usted, a fin de que lo haga saber a la aludida institución comercial, que examinados detenidamente los antecedentes del caso, y resultando que en la hoja número 55012 se aforaron 600 kilos de sardinas ordinarias con espinas, y por la Partida 270-E del vigente arancel y 450 kilos del mismo artículo, sin espinas, las que fueron liquidadas por la 270 del Arancel derogado, acogiéndose los importadores, como tenían derecho, a los beneficios del Tratado concertado con España, por todo lo cual queda evidenciada la improcedencia del citado Reparo, desde el momento en que no hay prueba alguna que demuestre o justifique que las sardinas que se clasificaron como ordinarias, son finas; el señor Subsecretario de este centro, por acuerdo de anteayer y de conformidad con lo informado por esta Sección, ha tenido a bien reconsiderar la mencionada Resolución dictada y en su consecuencia dejar sin efecto el repetido Reparo, por no existir razones ni fundamentos legales para sostenerlo».

RESPETABLE DAMA MUERE REPENTINAMENTE EN ZAZA

ZAZA DEL MEDIO, junio 25.—DIARIO, Habana.—Ha fallecido hoy repentinamente la respetable señora Rosa García, esposa del distinguido propietario y comerciante Sr. Manuel Alonso.

Su muerte fulminante fué ocasionada por un colapso cardíaco, siendo muy sentida su desaparición.

Corresponsal

ANUNCIESE Y SUSCRIBASE EN EL DIARIO DE LA MARINA

SEGUIMOS REBAJANDO
Todos nuestros artículos

BATERIA de COCINA CON 20 PIEZAS
$8.00

Juegos de Cristal grabado francés.
12 copas agua
12 copas vino
12 copas jerez
12 copas licor
12 copas champagne
$15.50

Lozería y Cristalería
"LA MARIPOSA"
GALIANO NUM. 56
(Entre Neptuno y Concordia)
TELEFONO M-6127
Envíos al interior con flete adicional.

¡Algo Nuevo...!
CALZONCILLO con Presilla Elástica Cambiable (PATENTADA)

CRUZ BLANCA
ES LA MAS ALTA EXPRESION DE LA COMODIDAD
EL LUNES:
San PEDRO y San PABLO
Para su esposo
Para su novio
Para su hermano
ES EL MEJOR REGALO
PIDALO EN SU TIENDA

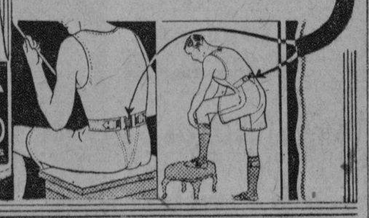

LA CRUZ BLANCA
MARCA DE CALIDAD
CONFECCIONES INSUPERABLES

RADIO Y ELECTRICIDAD

A CARGO DE ALBERTO GIRO

TRASMISIONES PARA HOY

C M W
588 Kc.—510 m.

A las 11 a. m.—Hora Vitaphone, por Nena Cuenco y Julio García Coronel.
A las 12 m.—Crónica radio social.
A la 1 p. m.—Programa selecto.
A las 2 p. m.—Hora Margot Alvariño.
A las 3 p. m.—Programa Fama y Fortuna.
A las 4 p. m.—Servicio DIARIO DE LA MARINA. Trasmisión de base ball.
A las 5 p. m.—Hora bailable por la orquesta de Tomás Corman.
A las 6.30 p. m.—Hora vermouth por Nena Cuenco.
A las 7.30 p. m.—Programa Aguila.
A las 8 p. m.—Mosaico comercial.
A las 9 p. m.—Hora Múltiple. Los últimos foxtrots y tangos por la jazz band Múltiple. Comedia: «Envidias que no tienes». Recitaciones.
A las 10 p. m.—Mosaico musical.
A las 11 p. m.—Buenas noches.

C M B C
955 Kc.—310.7 m.

De 4 a 5 p. m.—Prop. González-Fernández. Programa a cargo de conocidos artistas.
De 5 a 6 p. m.—Hora especial. Programa de música variada.
De 7 a 8 p. m.—Hora Linares-Hernández. Programa de música española.
De 8 a 9 p. m.—Programa a cargo de la orquesa que dirige Belisario López, estando la parte vocal a cargo de Rogelio Martínez.
De 9 a 10 p. m.—Programa a cargo del conjunto musical Sonora Natanera.
De 10 a 11 p. m.—Hora comercial. Programa a cargo del jazz band Broadway, compuesto de nueve profesores y un cantante.
A las 11 p. m.—Buenas noches.

C M B L
1,500 Kc.—199.9 m.

De 1 a 3 p. m.—Programa variado.
A las 3 p. m.—Programa selecto.
A las 5.30 p. m.—Buenas tardes.

C M C R
1,345 Kc.—222.9 m.

De 12 a 1 p. m.—Música popular.
De 3 a 5 p. m.—Programa bailable.
De 7 a 9 p. m.—Música selecta.

C M C Q
1,150 Kc.—260 m.

De 5 a 6 p. m.—Hora de las sorpresas.
De 6 a 7 p. m.—Hora internacional.
De 7.30 a 8 p. m.—Concierto.
De 8 a 9 p. m.—Hora revuelta con la orquesta Bohemios.
De 9 a 10 p. m.—Hora del noticiero.
De 10 a 10.30 p. m.—Programa.
De 10.30 a 11.30 p. m.—Hora Don Porfirio.

C M C W
1,285 Kc.—234.4 m.

A las 11 a. m.—Hora Bien. Noticias alternando con música selecta.
A las 3 p. m.—Trasmisión de los juegos de base ball.
A las 5.30 p. m.—Hora Miscelánea.
A las 6.30 p. m.—Hora Deportiva. Noticias. El señor Alberto González, presidente de la Asociación de Tenis, dará una pequeña charla comentando las Reglas de Tennis. Alternará en esta hora con un programa bailable la orquesta de Tata Alfonso.
A las 9.30 p. m.—Concierto en la forma siguiente:
1.—Love and Flowers. Dúo de violín por el señor Manuel Ferro y las hermanas Suárez.
2.—Amor eterno. Criolla. Violín y mandolina por las hermanas Suárez.
3.—Alice, Where Art Fhou? Dúo de violín. Sr. Daniel Ferro y hermanas Suárez.
4.—Serenata. Mandolina, por las hermanas Suárez.
5.—Crimson Blusches. Violín, Sr. Ferro y señoritas Suárez.
6.—Tú y yo. Mandolina, por las hermanas Suárez.
7.—Mambí-Criolla. Dúo de violín y mandolina por el señor Ferro y hermanas Suárez, alternando este programa con la orquesta de R. de Peña, parte cantada por Felipe de la Paz.

C M C A
1,225 Kc.—244.7 m.

A las 3 p. m.—Presentación de la orquesta del maestro Jesús Díaz, que ejecutará un programa bailable.
A las 4.30 p. m.—Gumersindo García y su conjunto artístico.
A las 5.30 p. m.—Hora Hollywood. Música de películas.
A las 9 p. m.—Hora literaria. Lecturas y recitaciones.
A las 10 p. m.—Bailables por la orquesta Tata Pereira y el Sexteto Habanero.

C M B Z
1,010 Kc.—296 m.

A las 9 a. m.—Hora social y teatral. Música selecta. Noticias y sociales y teatrales.
A las 12 m.—Hora oficial. Estado del tiempo. Música variada.
A las 3 p. m.—Hora radio Víctor. Programa de música variada.
A las 6 p. m.—Hora comercial a cargo de la orquesta Curbelo's Serenaders.
A las 8 p. m.—Hora radio. Programa a cargo del señor Oscar Freixas, que les cantará varios números, tomando parte la señora Pilar Conde, ctriz.
A las 9 p. m.—Hora clásica, tomando parte la soprano Ana María Relaño y Josefina Alvarez y los señores Luis Gelabert, Armando Oréfiche, Vicente Llamazares ,F. Estrada y el tenor Fernando Estrada.
1.—Solo de Violín. Profesor Luis Gelabert.
2.—Mi primer beso no olvidarás. Soprano, Josefina Alvarez.
3.—Prólogo «Payasos», de Leoncavallo. V. Llamazares.
4.—Ideale (Tosca). Soprano, Ana María Relaño.
5.—Recóndita Armonía (Tosca). F. Estrada.
6.—Habana (Carmen). María Elosegui.
7.—Nemico Della. Patria. Vicente Llamazares.
8.—Solo de violín Luis Gelabert.
9.—Bohemia (Vals de Mussetta) J. Alvarez.
10.—Tu sul Labro de Veggent (Nabucodonosor). Verdi. R. López.
11.—Trovatore de amor sul Alirrose. Ana María Aelano.
12.—Trovatore. A Nostri Monti Dúo. María Elosegui y F. Estrada.
A las 10 p. m.—Hora Comercial. Música variada. oticias mundiales.

C M B T
790 Kc—379 m.

De 7 a 8 p. m.—Concierto de música variada.
De 8 a p. m.—Hora Domínguez. Noticias de Méjico y canciones, tangos y boleros por el Mojica cubano.
De 9 a 12 p. m.—Programa bailable.

W L W
700 Kc.—428 m.
Crosley Sadio Corporation, Cincinnati, Ohio

A las 7.30 p. m.—Orquesta.
A las 7.45 p. m.—Solos de piano.
A las 8 p. m.—Noches castellanas.
A las 8.45 p. m.—Concierto desde Nueva York.
A las 9 p. m.—Programa a cargo de soprano, contralto, cuarteto de voces y orquesta.
A las 9.30 p. m.—Comedia.
A las 10 p. m.—Mamá Inés, tango-rumba, adaptación musical por Henry Thies (estreno).
A las 10.30 p. m.—Monólogo, cuarteto y canciones.
A las 11 p. m.—Orquesta.
A las 11.15 p. m.—Dúo Armonioso.
A las 11.30 p. m.—Bailables a cargo de distintas orquestas.
A las 1.30 a. m.—Buenas noches.

CONSEJOS MEDICOS

Por el Dr. PEREZ BOUDET

EX-INTERNO del Hospital de Emergencias. Médico del Departamento Forense de la Ciudad de la Habana; Especialista de las afecciones del Aparato Digestivo, GABINETE: Prado 33, altos Teléfono A-7190 (Diríjase la correspondencia al DIARIO DE LA MARINA. Prado 107. Dirección)

SRA. RODRIGUEZ. (Baire)

Señora tengo el gusto de acusarle recibo a su carta con sello rápido y de contestarla con sumo placer. Es indudable que por medio de la operación (histerectomía total o sub-total) quedaría resuelto su problema de una vez, como muy bien ha pensado su familiar médico, pero para ello señora siempre hay tiempo, creo que debe de probar antes por medio de dos lavados vaginales al día con agua lo más caliente que pueda resistir añadiéndole una cucharada de Coaltar-Saponine, tomar las píldoras Helennianas a razon de cuatro al día y aplicarse las ámpulas de Algalopol, una diariamente. Mucho creo que influye esa Leucorrea que presenta con su segunda pregunta y creo que una vez curada de ello recobre nuevamente lo que según usted ha perdido. Haga ese tratamiento uno o dos meses y escríbame nuevamente recordándome su caso y lo que le mandé hoy. Solo réstame darle las más expresivas gracias por sus frases sinceras.

NORMA DEL VALLE. (Guasimal)

Es menester que haga un tratamiento a base de aplicación de dos clases de ámpulas alternando, una el Tonofosfan la otra la Surovarina de Chaix, Elimine el alimento acido, así como los huevos y tome poca leche, comiendo los granos en forma de puré. Después de sus comidas deberá de tomar una medida del Digestivo Chamagne en un poquito de agua y salga y distráigase que será complemento de su curación. Recuerde que debe de tomar una cucharada de leche de magnesia Fillips, al acostarse en agua azucarada.

UNA MADRE AFLIGIDA (Ciudad.)

Señora el caso de su hija no es paludismo ni mucho menos, a mi juicio es una Pielitis y debe de atenderla en el acto por medio de la aplicación de un ámpula diaria intravenosa de Neo-septicemia y cuatro pastillas en agua de coco de Helmitol. Usted verá que sólo ha de durar la enfermedad tres días. No le de alimentos con sal. Tranquilícese que ha de ponerse completamente bien.

UN DESESPERADO. (Holguin.)

Y quiere usted más. Compadre tenga resignación.— ¿Es que quiere usted exibirse en un circo?...

MARGARITA H. (Ciudad.)

Señora, sin creer que sea por infundirle miedo le he de decir que obligue a su esposo a hacer un reposo absoluto en cama, pues la persona que como él tiene 220 de máxima y de mínima 130, es realmente un caso grave. No debe moverse de la cama para nada y haga que tome seis tabletas de Desencina, en tomas de dos cada vez, alimentación a base de leche y caldo vegetal y nueva tensión dentro de una semana.

sTUDIo
WARNER
3 RETRATOS de 8 x 10. Presentando este anuncio y $5.00
Oferta de Propaganda Tiempo limitado
O'Reilly 75 (altos)

M.E.C.D. 2016

COMEDIA
EL CHATO
ORTIN
EL MEJOR ACTOR COMICO CONTEMPORANEO DEBUT!
EL MIERCOLES!
CON "BESEME UD!"
LUNETA 80
BUTACA 50

ESCENARIO Y PANTALLA

UN RECITAL DE GABRIELA MISTRAL

ESTA en la Habana, dictando conferencias para la Institución Hispanocubana de Cutura, la gran escritora y educadora chilena Gabriela Mistral.

No es necesario decir al lector quién es Gabriela Mistral. Su nombre trascendió los límites continentales hace ya mucho tiempo y es, desde entonces—para decirlo con una frase de Martí—una «primogénita del mundo».

Terminadas sus conferencias en la Habana y de regreso de su excursión a Caibarién y a Cienfuegos, Gabriela Mistral leerá públicamente sus últimos poemas inéditos, el martes 30, a las 9 1|4 en el teatro «Principal de la Comedia».

El acto tiene, sobre su interés intrínseco, el que le añade este noble propósito que lo inspira: constituir con la recaudación un fondo para la publicación en francés de un volumen de prosas escogidas de Martí, bajo los auspicios del Instituto de Cooperación Intelectual de la Sociedad de Naciones. Dicho Instituto dió, hace algún tiempo, los pasos preliminares para esa labor. Gabriela Mistral—devota de Martí—prestó su concurso a la tarea, que tuvo que detenerse ante el obstáculo económico. Ahora la gran lírica chilena quiere probar una vez más su amor a esta obra brindando generosamente la oportunidad de que se recaude la suma necesaria para dar un nuevo impulso al proyecto.

Oportunamente daremos a conocer el programa íntegro de esta velada. Las localidades para la misma, a los precios de $5.00 los palcos platea, $4.00 los palcos principales, $1.00 la luneta y $0.80 la butaca, están a la venta en la contaduría del «Principal».

Leopoldo Ortín, aplaudido actor cómico que se ha incorporado al elenco del «Principal» para actuar en la temporada popular de verano

UNA TEMPORADA COMICA

No sería difícil explicar, con muchos argumentos de la biología, por qué nuestras temporadas de verano son casi siempre temporadas del género cómico. El calor trae una laxitud al organismo que, en ocasiones, le inhibe de sus funciones más nobles: el pensamiento y la meditación. Se va entonces, más que nunca, a divertirse al teatro; a darse un chapuzón en la alberca refrescadora de la gracia.

De aquí que la compañía del «Principal de la Comedia» haya decidido marcar una orientación francamente humorística a su próxima temporada, que se iniciará el miércoles primero de junio. Para ello ha incorporado a su «elenco» una figura que goza de mucho crédito dentro del teatro cómico: Leopoldo Ortín o «El chato Ortín», como se le conoce entre sus amigos de telón afuera y adentro.

La presencia de Ortín en la compañía del «Principal» será el índice cómico de la estación; pero no significa que cambiará el elenco de ese teatro. Siguen en la compañía los artistas más estimados del público: Antonia Herrero, la talentosa actriz; Jesús Tordesillas, el notable actor genérico y Guillermo de Mancha, el excelente primer actor. Lo que ha hecho, por tanto, es reforzar el conjunto, a pesar del carácter popular y económico que tendrá la nueva temporada.

MUSICA Y MUSICOS

El próximo sábado, en horas de la tarde celebra la Sociedad de Antiguos Alumnos de Blanck su concierto reglamentario.

Será éste, como todos los que ofrece esta pujante asociación, un concierto pleno de atractivos.

Participa en él, interpretando a Charles W. Cadman y a Verdi, la admirada soprano Edelmira Zayas de Vilar quien será acompañada al piano por el Maestro Bovi.

María Luisa Diago de Estrada y Lolita Villier de Alvarez, ejecutarán a dos pianos una Arabesca de Debussy, «Le Matin» de Chaminade y la Gavota y Musseta de Raff.

Antes se oirá un trío para piano, violín y violoncello que está a cargo de Natalia Torroella, Edgardo Estrada Piña y Roger Dugar.

—

Siguen en orden de acontecimientos musicales durante el mes actual los dos conciertos que ofrece la Orquesta Filarmónica presentando al tenor americano Paul Althouse, el domingo 28 en el Teatro Nacional y al día siguiente, lunes 29 en los salones del Hotel Nacional. Exclusivamente para sus abonados.

Althouse cantará en el concierto del domingo acompañado por la orquesta dos fragmentos wagnerianos de las Walkirias y los Maestros Cantores, a cual más bello.

Su recital será notable también por el número de nuevas a la vez que hermosas canciones que presenta.

—

Para el mes de julio prepara un recital Helen Thomson, alumna aventajadísima del Conservatorio Internacional. Será el 16.

El 17 en el Auditorium, Margot Ros, ofrece un concierto-beneficio al cual no deben faltar los amantes de la música. Los niños deben ser los primeros en mostrar a Margot su apoyo y admiración, contribuyendo eficazmente al logro de los deseos de esta precoz pianista.

—

Entre la última música recibida de la casa Schirmer de New York sobresalen las ediciones hechas de otro tomo de canciones folklóricas de la colección Botsford dedicado a las regiones del Norte de Europa. Muy interesante.

De la colección Casadesus acaba de editarse un Concerto para violín o viola con acompañamiento de piano u orquesta de C. P. E. Bach y el célebre pianista y compositor, conocido en nuestra capital, Percy A. Grainger, acaba de dar a la publicidad el No. 10 de sus adaptaciones de música folklórica danesa con el título de «El Ruiseñor y las dos hermanas», para «instrumentación elástica», es decir desde tres instrumentos sencillos hasta la orquesta completa o banda militar.

Por último, Kathleen Lockhart Manning publica «Cinco fragmentos» titulados «Streets», «Image», —Miss Wing-Fu—. «Silhouette» y «Voyage», originales y bellas canciones.

N. B.

TEATRO FAUSTO
HOY 5½ 7½ 9½
Antes de las 6 40¢
Después de las 6 50¢

FIRST NATIONAL PICTURES presenta a
Billie DOVE
con CLIVE BROOK
en la gran producción
NOVIAS Y ESPOSAS
"SWEETHEARTS AND WIVES"
Tandas 5½ y 9½
el trovador GUYUN
con sus mejores creaciones
LUNES
PASIONES TEMPESTUOSAS
con EVELYN KNAPP y CHARLES BICKFORD

CARTEL DEL DIA

TEATROS

NACIONAL (Prado y San Rafael)—Espectáculos Rambal. A las 9: Los mohicanos de París.

PRINCIPAL DE LA COMEDIA (Animas 2)— No hay función.

MARTI (Dragones y Zulueta)—A las 8.30: Prismatocopio. A las 9.30: Boceto de colores.

ACTUALIDADES (Monserrate y Neptuno)— A las 8.30 hasta las 11.30: Del mismo barro, Tristeza de un millonario.

CINES

CAMPOAMOR (Industria y San José)— A todas horas: Gordos y flacos.

ENCANTO (Neptuno 19)—A todas horas: Las aventuras de Tom Sawyer.

FAUTO (Prado y Colón)—A todas horas: Novias y esposas.

RIALTO (Neptuno y Prado)—A todas horas: Resurrección.

PRADO (Prado 70)—A todas horas: Resurrección.

REGINA (Galiano y Neptuno)— No hemos recibido programa.

NEPTUNO (Neptuno 103)— Comedia, Doña Mentiras y Un hombre de suerte.

RIVIERA (23 y G Vedado)—A todas horas: Variedades sonoras y La divorciada.

TRIANON (Línea 82, Vedado)— A todas horas: Variedades sonoras y El veneno del pasado.

INGLATERRA (San Rafael e Industria)— Comedia, Marruecos y Camino de Santa Fe.

TOSCA (10 de Octubre 541)— Comedias y Condenado a la Isla del Diablo.

MODERNO (Esquina de Toyo)—Comedias y El conde de Monte Cristo.

WILSON (San Rafael y Belascoain) —Revista, comedias y Condenado a La Isla del Diablo.

ESCENA

PRINCIPAL: A-6737. La Temporada de Verano.

Leopoldo Ortín y Aurorita Campuzano, dos artistas sobradamente conocidos del público habanero, se unen a la valiosa Compañía del «Principal» para inaugurar el próximo primero de Julio una triunfal temporada de verano, a base de 80 centavos luneta y 50 butaca. La obra escogida para esta inauguración es una creación de Ortín «Beseme usted», graciosísima comedia. Antonia Herrero, Mancha, Tordesillas, Lacasa, etc., unidos a Ortín, y la Campuzano, forman un conjunto verdaderamente inimitable.

MARTI: M-4078. «BOCETOS DE COLORES».

Anoche, ante selecta concurrencia, se estrenó «Bocetos de colores», la gran revista de Galarraga y López, con música del maestro Muguerza. Grandioso fué el éxito alcanzado por esta obra, que esta noche vuelve al cartel en la tanda de las 9.30. Luneta numerada, 30 centavos. Para la tanda de las 8.30 se anuncia la revista «Prismatoscopio», en un acto y siete cuadros. Luneta, 20 centavos. El domingo, excelente matinée de 1 a 5 p. m. y la zarzuela «Las africanistas.»

NACIONAL: A-3730. «Secreto de Confesión».

En función femina anuncia Rambal para esta noche la escenificación de la interesante obra de Alejandro Dumas, «El secreto de confesión», de cuyo arreglo escénico es él autor. Como noche femina las damas pagarán solamente 30 centavos entrada y luneta.

Mañana, sábado, a petición, «Los miserables», también en función femina, y para el domingo se anuncia en matinée «Los dos pilletes», dedicada a los niños con el 50 por 100 de rebaja, y por la noche, complaciendo a muchas personas, «La dama de las camelias». Rambal se despide del público habanero definitivamente el día 3.

PAYRET: A-7157. Ten Cents. «Fantasías 1931».

Hoy se inaugura en este coliseo la temporada del Ten Cents, actuando la Compañía Hispano-Argelna integrada por valiosos elementos, entre otros Nenita Peirao, la bella Esther Parodi, estilista en tangos, la precoz cancionista Luisita Córdoba, la célebre pareja de bailes internacionales Echeverría-Novoa el popular actor cómico Paco Lara, el actor cómico Alejandro Parodi, el aplaudido maestro de evoluciones Luis Ibérico y un schow compuesto de doce bellas girls. Durante la temporada se cultivaraá el repertorio internacional figurando el vaudeville fino, skechs, bailes internacionales, canciones cubanas, españolas y argentinas. La función dará comienzo a las nueve, costando la luneta 20 centavos y 10 tertulia.

EL DIA 2 LA FUNCION DE GALINDO Y MUÑOZ.

Mucho entusiasmo existe para la función que el próximo día 2 de Julio se celebrará en «Payret» en honor y beneficio de Abelardo Galindo y Eduardo Muñoz, «El Sevillanito». La obra escogida para ser representada es nada menos que «El asombro de Damasco», del maestro Luna. Habrá couplets por artistas de verdadero renombre, variedades selectas, por Rambal, Elisa Altamirano, etc. Un apropósito de Agustín Rodríguez, titulado «Los necesitados» será interpretado por Otero, Mimí-Colina, etc. En fin, una fiesta que promete dejar gratos recuerdos en el ánimo de todos.

ACTUALIDADES: A-5894. «Del Mismo Barro». En Español.

Hoy, función continua, de 2.30 a 11.30 p. m., se exhibe un gran programa: comedia, revista, la película hablada en español «Del mismo barro», por Juan Torena y Mona Harris, y «Tristezas de un millonario», por Milton Sills, sincronizada. 10 centavos por la tarde, por la noche 20 y 10 centavos.

Mañana: «Angeles infernales.»

VERDUN: A-9206. Homenaje a Mojica.

Una función extraordinaria como homenaje a José Mojica se celebrará hoy. Se exhibirán comedia, revista, «El precio de un beso» y «El domador de mujeres», hablada en español por Mojica y la film «Bandido o amante», por Warner Baxter. Precios: 10 centavos damas y niños a cualquier hora. Caballeros, 10 centavos en matinée; 20 por la noche.

Mañana: «La expiación de Fu Manchú» y «La semilla del vicio».

PANTALLA

CAMPOAMOR: A-7054. Mañana: «LA MUJER X».

Hoy se exhibe por última vez, la graciosísima comedia «Gordos y flacos», en la que Marie Dressler, Polly Moran y Anita Page, mantienen al espectador en risa constante durante la hora y veinte minutos que dura esta deliciosa cinta Metro.

Mañana y pasado, como «pre-estreno» por dos días solamente, el grandioso drama hablado totalmente en español «La mujer X». María Ladrón de Guevara, famosa actriz española, que alcanzó su mayor triunfo en los escenarios de España y la América Latina, con su interpretación de este drama de tanta sinceridad, fué escogida por la Metro Goldwyn Mayer, en compañía de su esposo Rafael Rivelles y de José Crespo, para interpretar el mismo papel en esta cinta. En «La mujer X» veremos una esposa que incurrió en falta; un esposo implacable... ¡una mujer arrastrada a la ruina y a la degeneración! y por último, una escena dramática como no se ha visto igual. «La mujer X» es la obra que ha conmovido a toda la humanidad; es la obra que usted verá más de una vez.

Los precios de luneta para mañana y pasado, serán 60 centavos desde la una y media y 20 centavos los niños, a cualquier hora. Suprimidos en lo absoluto todo pase de favor.

RIALTO: M-1831 «RESURRECCION». En Español.

Con un éxito grandioso, extraordinario fué estrenada ayer la soberbia producción Universal «Resurrección», habalada totalmente en español por Lupez Velez y Gilbert Roland. El público salió completamente satisfecho, tanto de la interpretación dada a esta film como de los diálogos, castizamente pronunciados. Está basada esta película, en la famosa novela de Tolstoi del mismo nombre. Hoy volverá a exhibirse en todas las tandas con comedia y variedad. No deje de verla.

RIVIERA: F-2040. «LA DIVORCIADA».

En las tandas de 5.15, 8.15 y 9.45 se exhibe por última vez la grandiosa film «La Divorciada», por Norma Shearer y Rober Mongomery. Además Revista y variedad.

Mañana, hasta el lunes, «El Impostor» de Juan Torena, en español. En la matinée del domingo «Amor de Diosa», «Sevilla de Mis Amores» en español y «El Misterio del Circo». El día 30 «Gordos y Flacos», de Marie Desser.

TRIANON: F-2403. «El Veneno del Pasado».

En los turnos de 5.15, 8.15 y 9.45, se estrena la magnífica producción de Bebe Daniels, Lewis Stone y Ben Lyon, «El Veneno del Pasado», sincronizada. Además una revista y una variedad.

Mañana en matinée a las dos, «Escándalo Social», de Billie Dove, «La Viuda Artificial», comedia y variedad.

REGINA: M-1407. «Condenado a la Isla del Diablo».

Se estrena hoy en todas las tandas la gran película de Ronald Colman «Condenado a la Isla del Diablo», por Ronald Colman, sincronizada. Además comedia, revista y «Madame Du Barry» de Norma Talmadge. Precios: antes de las cuatro, 10 centavos damas y niños, 20 caballeros. Después, 20 centavos mayores y 10 niños.

Mañana dos estrenos «El Dios del Mara», habalada en español y «La Expiación del doctor Fu Manchú», de Warner Oland.

NEPTUNO: M-2785. «Doña Mentiras».

Un programa Paramount totalmente hablado en español en la matinée continua de 2 a 7 p. m., «Doña Mentiras», por Carmen Larrabeiti, y a petición «Un Hombre de Suerte», por Roberto Rey. Además revista. Luneta 20 centavos antes o después de las cuatro.

Por la noche a las 8, «Un Hombre de Suerte». Y a las 9.30 «Doña Mentiras», 20 centavos antes de 8.30. 30 centavos después. Mañana «La Divorciada» de Norma Shearer, y «Cariño Filial.

TOSCA: I-3099. Gran Función Extraordinaria.

Hoy a las 9 de la noche, se celebrará una gran función extraordinaria organizada y dirigida por el señor Mocestin Morales, con el valioso concurso de la gentil bailarina Martha Andrew y la Orquesta del Profesor Carlos Hernández. Además se exhibirá «Los Que Danzan» en español por Antonio Moreno. Luneta 40 centavos. Palcos $300 A las 5.15 «Los Que Danzan» y comedia. 20 y 10 centavos.

MODERNO: X-3306. «El Conde de Monte Cristo».

La sensacional producción «El Conde de Monte Cristo», será exhibida hoy, en tanda de 5.30 al precio de 20 centavos y 10 los niños.

Por la noche a las 8.30 volverá a exhibirse con revista y variedad. Los mismos precios. Como esta film es de largo metraje, no puede exhibirse otra película, como es costumbre. Mañana «El Impostor», en español y «El Precio de un Beso», de Mojica.

WILSON: U-5863. «Condenado a la Isla del Diablo».

En matinée y función nocturna se estrena hoy la gran película «Condenado a la Isla del Diablo», Ronald Colman. Además comedia, revista y film «El Dandy», por Harry Dichman, sincronizada. A las 5.15 comedia y «Condenado a la Isla del Diablo», Precios populares Mañana «Doña Mentiras», en español de Carmen Larrabeiti, y pañol y «Cuando Una Princesa Ama» de Charles Farrell.

INGLATERRA: M-7069. «MARRUECOS».

En matinée y por la noche se exhibe hoy «Marruecos» gran film de Marlene Dietrich y Gary Cooper, sincronizada. Además cocmedia, revista y «Camino de Santa Fe», estreno, por Rosita Moreno y Richard Arlen. Precios populares. A las 5.15 comedia «Marruecos».

Mañana «Doña Mentiras» en es- «Cuando Una Princesa Ama», de Charles Farrell.

FAUSTO: Noticiarios Liberty

Entre las películas que figuran en las carteleras de este teatro para toda esta semana, se encuentra el «Noticiario Liberty DIARIO DE LA MARINA, Núm. 52», lujosamente presentado por los Laboratorios Liberty, en él pueden verse las siguientes escenas:

Llegada de la soprano cubana señorita Josefina Meca. Estado en que se encuentra el que fué Stadium Arena Polar. La sección de «Figuras Populares del Sport en Cuba» la integran los señores Guillermo Pi, Adolfo Font y Manolo Braña, cronistas deportivos. Muchachos expertos nadadores luciendo sus habilidades ante los pasajeros de los barcos surtos en puerto. Hermosa perspectiva de la ciudad de La Habana desde el mar. Juego de Volley-ball femenino en el Miramar Yacht Club. El «Noticiario Liberty DIARIO DE LA MARINA» es el único que se edita con regularidad en Cuba y es exclusivamente de asuntos cubanos.

HOY CAMPOAMOR HOY
30-40-60 DE 1½ A 11½ NIÑOS 20
ULTIMAS EXHIBICIONES de la comedia M.G.M
GORDOS Y FLACOS
(REDUCING)
MARIE DRESSLER
POLLY MORAN
MAÑANA MAÑANA
PRE-ESTRENO -
Dos días solamente
Despues hasta el 2o de Agosto
El grandioso drama que habla a todas las mujeres.- La película hablada mas movida que se ha producido.
La Mujer X

Película Metro-Goldwyn-Mayer
La mejor interpretación de
MARIA LADRON DE GUEVARA con
JOSE CRESPO Y RAFAEL RIVELLES
TOTALMENTE HABLADA EN ESPAÑOL
LUNETA desde la 1½-60¢ y ni un solo pase de favor.

COSAS DE CINELANDIA

(Para cualquier asunto relacionado con esta Sección, diríjase al cronista teatral y cinematográfico del DIARIO DE LA MARINA).

UN DRAMA FAMOSO EN LA PANTALLA

María Ladrón de Guevara, la notable actriz española, en «La Mujer X».

HACE mucho tiempo Alexandero Bisson, célebre dramaturgo francés, escribió una obra titulada «La Femme X». En ella una mujer joven, de belleza y elegancia nada vulgares, casada con un abogado burgués, metódico y frío, tiene un desliz matrimonial y colocada ya en esa pendiente, abandona el hogar, donde sonríe un niño de cuatro años, y va, de escalón en escalón, sumiéndose en el abismo del vicio.

La obra llamó mucho la atención por dos motivos: su crudo realismo y su intensidad dramática. Sarah Bernhard, la gloriosa actriz de Francia, se entusiasmó con el papel de Jacqueline, la infeliz «Mujer X» y lo elevó a una de las primeras categorías del arte histriónico universal. Desde entonces, apenas hay actriz de altos quilates que no haya interpretado ese «role». Parece con si fuera una prueba indispensable para dar la medida de una artista de las tablas.

Y lo curioso es que, a pesar del tiempo transcurrido, todavía «La Mujer X» figura en los repertorios de las grandes trágicas. Para una actriz de talla es un problema de «virtuosismo» escénico hacer la protagonista de esta obra. El cine hablado apuntala la pervivencia y el renombre del drama de Bisson. Cualquiera que vea ese drama se da cuenta al punto de que su argumento y su trama se prestan mucho más para la pantalla que para la escena. «La Mujer X» es eminentemente una obra de acción. El marco del teatro impide que veamos en todos sus detalles la odisea de Jacqueline y, sobre todo, su vida feliz de los primeros tiempos; vida de mujer bella y alegre, codiciada por todos los hombres. El teatro tiene que dar por supuestos muchos episodios de esa vida o aludirlos simplemente con la palabra, en tanto que el cine puede presentárnoslos con toda su vívida intensidad. Ya sabemos que lo narrado no tiene nunca la eficacia de lo visto. Lo que hay en «La Mujer X» de biografía minuciosa de una mujer, víctima de todos los vicios y salvada, al cabo de su amargura por el amor filial, lo presenta el cinematógrafo con un lujo de recursos muy superior al del teatro.

Por eso María Ladrón de Guevara, la notable actriz española, conocida del público de La Habana por haber actuado aquí en una de las temporadas de María Guerrero, al ser elegida para interpretar la versión española de esta obra, hecha en los estudios de la Metro, declaró en una «interveiw» publicada en un periódico del Oeste que «la creación de «La Mujer X» resulta mucho más interesante vista en el «ecran» que frente a las candilejas».

El diálogo de la adaptación cinematográfica del drama de Bisson es obra de Eduardo Ugarte y José López Rubio. Según hemos leido en la prensa norteamericana, esta película cuyo pre-estreno será mañana en el teatro «Campoamor», marca un auténtico progreso en la realización de «talkies» en castellano. Tiene, sobre todo, la ventaja de que es una película de acción, detalle éste muy importante cuando se trata de una producción cinematográfica.

Con María Ladrón de Guevara trabajan en «La Mujer X» José Crespo, Carmen Rodríguez, Rafael Rivelles, Luis Llaneza, Alfredo del Diestro, Manuel Arbó, etc. Todos ellos son actores bien conocidos de nuestro público.

Veremos «La Mujer X» y daremos, como de costumbre, a nuestros lectores nuestra impresión sincera sobre la misma.

Anuncie....pero hágalo "bien"
ORBE
tiene
CIRCULACION

VIBOREÑAS

COMPROMISO AMOROSO

En la tarde de ayer he realizado una de las embajadas más agradables, por encargo de un amigo tan apreciable como el joven Manuel Cofiño, con afecto nombrado «Manolo», perteneciente a la razón social de Cofiño y Novo.

Y ayer cuando aun el Astro Rey nos remitía sus luminosos rayos, me trasladé muy cerca de una «gloria» adorada por «Manolo», la hermosa y bella señorita Gloria López, y ante los autores de sus días, señora Celia García y señor Segismundo López, Marqués de la Torre número 14 formulé la petición de su mano.

Mi petición, como esperaba, dados los muchos méritos de mi representado, fué favorablemente acogida, y al presentarse Gloria, pudorosa y emocionada, pues comenzaba el inicio de su felicidad con el elegido de su tierno corazón, la felicité expresivamente, como a su afortunado prometido, agradecido a los dos por haberme confiado embajada tan agradable.

Le rindo a Gloria el homenaje que se merece, angalanando las «Viboreñas» con su retrato, que confirmará a todos que es una Gloria muy hermosa, dispuesto a consignar preferentemente y cuanto antes, la fecha de su enlace con el querido amigo «Manolo».

EL ASALTO EN SANTOS SUAREZ

En compañía de mi querido attaché santosuarense, el joven Rene R. Ojeá, fuí a saludar a mi hermosa amiga, la bella «santica» Juanita León, el miércoles, en sus días, a su elegante residencia de San Julio número 48, en la que es la princesita adorada y adorable, y fuercu agradabilísimas las horas pasadas a su lado y el de sus familiares.

Juanita recibió muchas demostraciones de afecto y admiración, y era constantemente, imperativamente, llamada por el «tirano» teléfono, que nos robaba su presencia constantemente, para regresar Juanita sonriente, y a veces era picaresca su sonrisa...

Y por todos fué nombrada Presidenta del Comité Femenino que intervendrá en el asalto que se efectuará en el próximo mes de julio, la noche del 18, pues aunque se pensó en la del 11, deferentemente se eligió el día 18, por celebrarse el 11 un gran baile en el hotel «Plaza», en honor de las bellas y distinguidas señoritas que forman la hermosa «Orquesta Ensueño».

Ya Juanita, con su ejemplar actividad, ha empezado a laborar, mas por su encargo no he de decir ahora dónde se celebrará el asalto de las siempre celebradas y triunfadoras «santicas», el que pronto dare a conocer.

JUAN SUAREZ VALDES

El pasado miércoles, día de su fiesta onomástica tan apreciable caballero y reputado profesor Director del Colegio Infantil, fué objeto de incontables demostraciones de afecto y respeto, por parte de sus amistades y alumnos.

Le reitero mi felicitación al señor Suárez Valdés, deseandole muchos años de feliz vida, para que continúe realizando su noble misión de la enseñanza.

JUAN FRANCISCO SAN ROMAN

El querido amigo y convecino siempre atento, ha tenido la cortesía de remitirme un afectuoso saludo desde la histórica y pintoresca ciudad de Trinidad, en una postal con la fotografía de la típica calle de la Amargura, desde la que se ven las imponentes montañas de esa región.

La ausencia de tan querido amigo mucho la extrañamos, y correspondo a su saludo deseando abrazarlo cuanto antes en su feudo arequeño.

UN SALUDO

Lo dedico en sus días a la bondadosa dama Perseverancia Larra de Vales, amante madre de la graciosa rubita Ana María Vales, que mucho vale «Tita» por su belleza e inteligencia.

Muchas felicidades le deseo.

EN LA BOMBONERA

Gran concurrencia, numerosa y selecta asistirá esta noche con motivo de la función que ha organizado el querido amigo, tan popular Modestin Morales.

Con un programa extensísimo, lleno de originalidades.

La elegante Bombonera lucirá muy hermosa, ocupadas todas sus localidades.

Urbano del CASTILLO.

Una Comida Suculenta
Indigestión Aguda
¡Muerte Repentina!

Se Llama "Ataque del corazón", pero su causa es acidez del estómago, Gases

Millares de personas creen que padecen de mal del corazón y viven en constante temor de una muerte repentina cuando la verdad es que su padecimiento es exceso de ácido en el estómago.

Cuando el estómago está lleno de ácidos, la menor cantidad de alimento que se tome se fermenta en seguida y produce gases que distienden el estómago, oprimen el corazón, ocasionan palpitaciones, falta de respiración, vahídos y desmayo de las fuerzas. Ocasiona un gran malestar que a veces es muy peligroso, pero no es mal de corazón.

Esta aserción puede comprobarse en tres minutos. Obténgase de cualquier botica Magnesia Bisurada pura, (en forma de polvo o tabletas) y tómese en un poco de agua después de la comida, y obsérvense los resultados. Si el ataque del corazón que se espera no se experimenta, se habrá hallado la verdadera causa del mal; acidez excesiva del estómago. Este padecimiento se garantiza que lo elimina la Magnesia Bisurada. No hay nada mejor, más seguro ni más eficaz para desórdenes estomacales, y un solo ensayo lo demuestra. Haga la prueba.

MONTE 180 TEL. A-3606
La Casa Grande
alquilamos sillas de tijera

JUEGOS DE SALA, COMEDOR Y CUARTO
$1.50 SEMANAL

RIALTO HOY PRADO
El mas intenso drama de amores y pasiones llevado a la pantalla
AMERICA ADVERTISING A-9638
RESURRECCION
Toda en ESPAÑOL
LUPE VELEZ
GILBERT ROLAND
ESCENARIOS MARAVILLOSOS
Estupendo triunfo de la UNIVERSAL
De 1.30 a 3.30-30 c.-De 5.30 a 11 50 c.- Niños 20 c.

LA ACTITUD DE COLUMBIA PICTURES EN LA HORA PRESENTE.-UN ACUERDO QUE HACE HONOR A UNA COMPAÑIA

JOE BRANDT

El Señor Joe Brandt, Presidente de Columbia Pictures, y asesorado por Jack Cohn, Tesorero de la misma Compañía, acaba de anunciar, al terminarse la Convención anual que tuvo lugar hace algunos días en Chicago, que a pesar de los críticos momentos actuales en toda la Industria, lo mismo de Cine que otras, cuando los sueldos de los empleados están siendo rebajados para poder salvar en lo posible la situación, Columbia NO rebajará los sueldos de sus empleados.

Si es preciso llevar a cabo economías, dice el Presidente de la mencionada organización-éstas tendrán lugar dentro del terreno de producción.

«Más dinero puede ser economizado dentro de las actividades productoras en el Estudio —agrega Mr. Brandt—que cortando el sueldo de individuos que trabajan constantemente para el engrandecimiento de Columbia.

Y como justo reconocimiento de la lealtad con estos individuos sirven los intereses de mi Compañía, yo, al igual que mis asociados, nos oponemos a hacer cualquier economía que pueda complicar, con el sombrío problema del hogar su tiempo y su vida, que nosotros empleamos».

Por haber observado una conducta cuidadosa respecto a los gastos de producción, la Compañía de Columbia se encuentra hoy libre de los grandes problemas financieros que desolan a otras Empresas. Y si alguna cosa respecto a cambios de salarios exite en las mentes de sus altos ejecutivos, tienden a un aumento, cuando las circunstancias porque atraviesa todo el negocio mundial, permita considerarlo. Creemos que esta resolución de Columbia Pictures, en la amarga hora presente, hace honor a sus ejecutivos, a la cabeza de los cuales está el Sr. Joe Brandt, así como al Manager de la Sucursal de Cuba, nuestro amigo Ernesto P. Smith.

Suscríbase al DIARIO DE LA MARINA

M.E.C.D. 2016

PARA ELLOS Y PARA ELLAS

CONSULTORIO

Por la Doctora HERMINIA PLANAS

PARA EL BAILE

Lelong ha diseñado este precioso traje de baile de encaje de seda verde

TOQUE DE ANIMAS

Cuando de noche lanzan las cam (panas
sus dobles melancólicos e inciertos,
llorar parecen por los seres muertos,
con dolorida compasión de hermanas,

Los sones de las torres comarcanas
forman así tristísimos conciertos,
que hacen vibrar los corazones yertos
con emociones, cual la tumba, arcanas

Cuando en medio a la sombra y al (misterio
piensa el hombre en la senda recorrida
es cada corazón un cementerio;

y cuanto mira en derredor la advierte
la comunión perpetua de la vida
con el reino insondable de la muerte.

A. Gómez Restrepo.
(olumbia)

«ATORMENTADA»

Esos dolores de cabeza que la atormentan pudieran tener distinto origen ¿no ha consultado a su médico? Es el camino más corto y seguro. Como remedio externo, que inmediatamente le proporcionará gran alivio y bienestar, le recomiendo la celebrada Colonia Mentolada, de Agustín Reyes.

No es su Agua de Colonia de exquisito perfume para el baño y la toilette. Se trata de una preparación nueva a base de mentol y dedicada expresamente para aliviar los dolores de cabeza y despejar la mente cuando se halla fatigada por el calor o el trabajo. Pida en boticas, droguerías y perfumerías la Colonia Mentolada, de Agustín Reyes. (Fabricación nacional, más económica que las colonias importadas y tan efectiva como la mejor de ellas.

CURIOSIDADES.

Si se va de un lugar a otro y se vuelve por el mismo camino, se ha andado el doble del trayecto.

Se puede tener ojos y no ver sin ser ciego ni miope ni présbita; el que tiene «ojos de pescado» está en ese caso.

«FLOR SILVESTRE»

Hay un bello libro dedicado a la «mujer» y se llama Eva Reina. De él tomo los datos que tanto le interesan. Significado de la gardenia, Belleza y Candor. De la Camelia, constancia en los afectos. Del Jacinto, si es sencillo, Humanidad. Si es doble, Celos. Le recomiendo la lectura de Eva Reina, libro interesantísimo, lectura amena y sabios consejos (Por el teléfono A-1382, puede informarse. Pregunte por el Sr. Piñeiro).

«DIGNORA V.»

Compre en la botica diez centavos de glicerina y agua de rosas mezcladas, en partes iguales. Aplíquela sobre el rostro y cuando se seque cúbralo con una ligera capa de polvos Ammen's. He visto curar erupciones obstinadas, despues de algún tiempo de seguir este método.

MARGOT. (Vedado)

Dese un paseito por la peletería «Miami» Neptuno 90, y podrá admirar los tipos más modernos y los colores más caprichosos en calzado. Usted quedará satisfecha y será su única peletería.

Calzado de piel, para el día—en el tono del vestido— y de crepé de China para más vestir. ¡Es lo que priva!

«UN CAMAGUEYANO»

Sinceramente lo felicito por su buen deseo del desterrar ese vicio que depaupera y envilece. Su voluntad para rechazar esa necesidad, es lo principal. Además escriba al doctor Alfredo Figueroa, Belascoain 227 (botica) y pídale folleto de Alcohola. Es una admirable fórmula del doctor Figueroa, a quien considero un benefactor de la humanidad. (No es reclamo, se trata de una excelente persona y de una buena medicina contra la embriaguez.

«A. C. D.» (R. Almendares)

No basta el aseo peculiar del cabello para que esté en condiciones higiénicas. Para ello y para que crezca hermoso, le encarezco el uso de la pomada LILIANA que se vende en todo comercio acreditado de la República.

MODAS DE PARIS.

Conjunto estilo sastre

El conjunto de ligero tipo "tailleur" inspiró en París durante la primavera la moda para uso diario; la combinación de saco, blusa y falda constituye el nuevo "tres piezas" para ciudad y campo.

Una falda en tusor, fina lanilla o jersey y una chaqueta entallada y provista de cinturón; con una blusa interna de hilo o seda, aparece ahora correcta para deportes. Pero si se decide la práctica activa de éstos el traje «cardigan» con blusa "sweater" conservará su supremacía.

De verdadera elegancia para la mañana, en la ciudad, es un traje sastre en jersey de diseño tramado, con una blusa o chaleco en tela blanca de hilo. La falda de este conjunto puede tener un corte circular restringido, y la chaqueta lleva una pinza en la cintura con ligero vuelo hacia abajo.

Como conjunto simpre para ciudad, son muy adecuados un saco y falda en crepe marroquí liso, estampado o labrado, con blusa en hilo o seda plegada. Este atavío permite un suave tratamiento de cuello y solapas y una línea entallada en la cintura. También una falda negra, recogida, con corpiño, en satén de tono pastel, semejante a una blusa, o una blusa en chiffón estampado, y una chaqueta ligeramente envolvente y terminando en un precioso echarpe; constituyen bonitos modelos para la tarde y la hora del te.

Las faldas, las blusas y los sacos deben ser hechos por especialistas; los detalles de estilo sastre que suavizan y comunican interés al corte clásico, revelando a su vez el modisto particular. Las blusas de lencería se embellecen mediante alforzas, plegados, vainillados y otros tipos de finos trabajos de mano; el chaleco blusa en tela de hilo requiere un corte sastre estricto; y las blusas en satén o chiffon han de tener escotes drapeados con echarpes y canesúes de líneas femeninas.

Los canesúes de las caderas son tan importantes como los de los hombros, pues en ellos van montadas las faldas, que caen en pliegues sueltos y sin interrupción, desde el punto superior de las caderas. Las faldas pueden llevar tablones, ser envolventes o ganar el vuelo mediante un corte circular restringido; pero la amplitud es solo aparente en el libre movimiento de la falda, y nunca deriva de un vuelo deliberadamente introducido.

La longitud de las faldas varía de acuerdo con el gusto individual, la ocasión y la silueta general, desde diez o quince centímetros más abajo de la rodilla, para deportes, hasta cinco o seis centímetros más, para uso corriente.

Hay sacos entallados, con una ligera amplitud que balancea el vuelo suministrado por capas, canesúes y echarpes. Otros ejemplares ciñen las caderas y ablusan en el talle; existen asimismo, boleros muy breves.

Hasta el conjunto en tela de hilo, tobralco, tusor o shantung, toma el aspecto de un «tres piezas» debido a una blusa agregada que presenta la mayor elegancia cuando es blanca. Un trajecito compuesto de un extenso tapado recto y un vestido estampado tienen poca relación con la moda presente, pero en cambio se ven muchos abrigos «tres cuartos»

COCINA ASERA.

La papa es alimento sano y nutritivo. Son muchas las maneras de presentarlas en la mesa.

Aquí van tres recetas fáciles.

PAPA ASADA

Póngase sobre brasas cubiertas con ceniza las papas procurando concentrar sobre ellas todo el calor, una vez blandas pélense y polvoréense con sal molida y si se quiere úntese en manteca.

También pueden asarse al honor pero no es lo indicado.

BOLLITOS DE PAPAS

Después de salcochadas las papas se majan en el mortero y a la pasta se le echa un molido de ajos, cebollas vino seco y su correspondiente sal. Se clarea la pasta con agua y con una cuchara se fríen en manteca procurando darle vueltas cuando estén doradas por una cara.

Pueden hacerse con igual procedimiento Bollos de name, malanga y boniate.

PAPAS EN ALBONDIGAS

Macháquense en un mortero papas una vez peladas y cocidas al vapor, añádansele yemas de huevo y azúcar y cuando se ha mezclado bien, se le agrega un poco de anís y canela en polvo, se hacen las albóndigas, las que se fríen y cuando se van a servir se polvorean con azúcar y canela.

Dientes Blancos y Sanos

Dientes blancos, lustrosos y bien cuidados en un hombre son indicio seguro de refinamiento y de salud, y es sabia medida mantenerlos siempre en perfecto estado. Usando Pepsodent mañana y noche miles de hombres mantienen los dientes blancos y sanos no obstante el hábito del tabaco.

Pepsodent quita eficientemente la película de los dientes. Su efecto es suave e inofensivo aun en los dientes más blandos. Da un brillo deslumbrador. No contiene jabón, ni yeso, ni piedra pómez, ni arenillas; nada dañino, nada alcalino.

Limpie sus dientes con Pepsodent dos veces al día; vea a su dentista a lo menos dos veces al año.

Pepsodent

Se vende también en tamaño mediano.

Habana, diciembre 8, 1930
Dr. Arturo C. Bosque,
Habana.
Muy Sr. mío:

Lo felicito por su magnífico preparado *Pepsina y Ruibarbo Bosque* que me ha curado completamente de una dispepsia muy molesta que me hacia sufrir enormemente. Pesadez en el estómago, digestión lenta y laboriosa, y un malestar que no podia dominar.

Sin otra cosa, queda de Ud. atta. s. s.
Otilia Torres de Domínguez

CASA BORBOLLA

Continuamos liquidando todas las existencias.

Trocadero al lado del Sevilla.—Teléfono A-2323.

HABANERAS

Viene de la página CINCO

RAMONCITO COTTA

AL CUMPLIR DOS AÑOS

Un niño muy gracioso.
Simpático e inteligente.
Trátase de Ramoncito Cotta, que ayer celebró el dulce acontecimiento de sus natales.
Cumplió dos años.
Y estuvo muy festejado.

Sus padres, los jovenes y distinguidos esposos Ramón Cotta y Maria Antonia Guerra, lo colmaron de caricias.
Sonreia Ramoncito.
Lleno de ternura infantil.

DISTINGUIDO VIAJERO

Una aclaración.
Se impone.
El distinguido caballero Carlos Zimmermann Larrondo, gerente en Cuba de **The University Society Inc,** ha ido por dos meses a la vecina república de México.
Viaje de descanso.
Y de placer.
Se ha echado a rodar la especie de que se trasladaba de país el señor Zimmermann.
Un error que me apresuro a salvar por tratarse de quien es insustituible en el cargo que ocupa.
Sus negocios están en Cuba, en Cuba posee propiedades y en Cuba están su familia y sus más caros afectos.
Felicidades al amigo.
Y pronto regreso.

ORQUESTA «ENSUEÑO»

Guillermina Foyo.
Encantadora señorita.
Es la directora de la Orquesta **Ensueño** toda de muchachas, en número de doce.
Guillermina, que estuvo ayer de días se vió en todos momentos felicitada por sus muchas amistades.
Recibió flores.
Y congratulaciones repetidas.
La Orquesta **Ensueño,** de tan gran boga en la sociedad habanera, tiene preparada una fiesta.
Fiesta que se celebrará en el **roof** del hotel **Plaza,** en su honor y beneficio, el próximo once de julio.
Consistirá en un baile.
De muchos alicientes.

LA BODA DE MAÑANA

En la Caridad.
Una boda mañana.
Es la de Hildebranda Suárez, graciosa señorita, y el joven Pedro Palicio.
Actuarán como testigos por parte de la novia el señor Hipolito Garcia Rodriguez y los doctores Alfredo del Campo, José A. Martinez, Saturnino Miranda y José María Lines.
Por el novio.
Cinco también los testigos.
Los señores Rogelio Menéndez, Antonio Quanda y Rogelio, José y Fernando Palicio.
Por la noche la ceremonia.
A las diez.

OFRENDAS FLORALES

El último tributo.
De amor y de piedad.
Reposan desde ayer en la Necrópolis de Colón los despojos mortales de la virtuosa dama Carolina Froment viuda de Caballol, tronco venerable de una familia numerosa y respetabilísima, muy estimada en el seno de esta sociedad.
A edad avanzada, rodeada del amor de sus hijos, nietos y biznietos, entregó su alma al Creador la respetable anciana.
Fue ayer su entierro.
Triste acto en el que estuvieron representados familiares y amigos de la desaparecida.
Muchas y muy valiosas las ofrendas florales llegadas a la cámara mortuoria.
Regio el sudario.
Rico y severo sudario que procedía de **El Fénix,** el gran jardín de Carballo en el paseo de Carlos III, y era de finísimo tul de seda con flecos bronceados, bordado todo en dalias lilas con guirnaldas de gardenias. En sus cintas, sostenidas por un ramo de claveles, se leía esta dedicatoria: **A Mamá. María Luisa, Julieta, Bienvenido y Carlos.**
También de **El Fénix** eran las siguientes ofrendas fúnebres, muy bellas todas:
Una cruz de dalias-crisantemos y dalias **Jersey Beauty** con una guirnalda de lirios azules, **A Maña. Sus nietos Andresito, Gloria, César, Julio, Pepe, Isabel, Hilda, Felito y Carlitos.**
Una corona, **A Maña. Sus biznietos Andrew, Luis, Gloria y Samitico.**
Una corona de gladiolos amarillos y dalias **Jersey Beauty,** de Rosa Blanca, Antonia e Hilda.
Un artístico cojín, de Manuel Caaverio.
Una corona, de Angela Barros e hijas.
Una corona de George Millington.
Una corona de los Empleados del Dr. Castellá e hijos.
Y un cojín de la Oficina de 8 y 19.
De **El Clavel,** el gran jardín nacional de los hermanos Armand en Marianao, eran las siguientes:
Una corona estilo **Renacimiento,** de Regina y Clemente Vázquez Bello.
Una corona estilo **Iris,** de Matilde y Tirso Mesa.
Una corona estilo **Cardenal,** de Tete y Magdalena.
Una corona estilo **Pureza,** de Leslie Pantin y señora.
Una corona estilo **Princesa,** del doctor Ignacio Cardona y familia.
Una corona estilo **La Francia,** de Mercedes Castellá.
Y una corona estilo **Gloria,** de Silvia y Guillermo.
De la **Casa Trías** eran las siguientes:
Un cojín estilo **Nancy,** de Mercedes Crusellas de Santeiro.
Un cojín estilo **Imperio,** de Ana María Sánchez Crusellas de Gómez.
Y una corona estilo **Monasterio,** de Pablo Pérez y familia.
La familia de Castellá no recibirá hasta dentro de quince días visitas de pesame.
Me apresuro a decirlo.
Para general conocimiento.

Enrique FONTANILLS

CREACION EN QUIVICAN DEL COMT. PRO ABARATAMIENTO DEL ALUMBRADO Y EL AGUA

QUIVICAN, Junio 25.—DIARIO, Habana.—Tuvo efecto en la Sociedad Martí, una asamblea magna para dejar constituido el comité de defensa pro-abaratamiento de agua y luz eléctrica.

Resultó electa la siguiente candidatura: Presidente Victor Martínez; Secretario, el que suscribe; vocales: Federico Llambés, Gabriel Rodriguez, Pascual Rivero, Francisco Hernández, Francisco Luis Corona, doctor Camilo Fidalgo.

Acto seguido de tomar posesión se tomó el acuerdo de pedirle a la Compañía de Electricidad la siguiente rebaja.

Rebaja de 16 centavos kilowats, a 10 centavos; de 90 centavos la luz única, a 75; de los depósitos en la misma proporción, supresión del recargo de traslado de metro contador; del recargo por reposición de fusibles de la cuota mínima. Que la compañía pague interés por los depósitos. Que la fuerza motriz sea de 5 centavos, pasando del mínimo.

Aprobado dicho acuerdo por todos los presentes, se remite dicha petición a la Compañía Cubana de Electricidad y súmanse al Comité las demás localidades que laboran en este sentido.

Victorino Vázquez

ORDENE sus FLORES a Casa Trías

F-4338 .. F-2514
F-2824 .. F-4341

Muere Arrollado un "Sin Trabajo"

Al caerse de un camión en Oriente, recibió lesiones

SANTIAGO DE CUBA, Junio 25.—DIARIO, Habana.—En la mesa de operaciones del Hospital de Emergencias de esta ciudad falleció en el día de hoy, el obrero español Antonio Rodríguez Rego, uno de los muchos que aquí se encuentran sin trabajo.

Dicho obrero había montado en el pueblo del Cristo en un camión que venía para Santiago. Cuando ya se encontraba cerca de esta capital, Rodríguez Rego hubo de caerse casualmente del camión, por un costado del mismo, siendo alcanzado por las ruedas traseras del vehículo, y recibiendo intensos traumatismos y lesiones.

Conducido rápidamente a Emergencias, fué inutil todo cuanto se hizo por salvarle la vida.

El chofer del camión de referencia se nombra Luís Felipe Cruz, a quien el Juzgado dejó en libertad por considerarse el hecho casual.

Matías Vega

En Isabela de Sagua se Queman 14 Casas

ISABELA DE SAGUA, Junio 25.—DIARIO, Habana.—En la madrugada de hoy se declaró en esta localidad un violento incendio, que llegó a revestir los caracteres de una conflagración.

El fuego comenzó por el establecimiento de víveres del señor Pedro Calle Azcoitia, situado en la calle Salvador Cisneros, esquina a Doce Avenida, propagándose inmediatamente y con bastante fuerza a varias casas colindantes, todas residencias de particulares, llegando a quemarse en total catorce, las que fueron reducidas a cenizas.

Con motivo de este siniestro, han quedado sin hogar las familias que en dichas casas residían y que forman un número considerable de personas. Muchas de estas familias perdieron también los muebles, salvando otras parte de ellos.

No hubo que lamentar desgracias personales.

Aunque hasta estos momentos se desconoce el verdadero origen del fuego, el Juzgado que actuó en el hecho dispuso la detención del dueño de la tienda de víveres por donde comenzó el fuego, así como la del propietario del edificio donde estaba dicha tienda, señor Juan Francisco Hernández.

Corresponsal.

NOTAS DE BAEZ

Para el día 25 del próximo Julio, con motivo de celebrarse como de costumbre el día de Santiago, Patrón de España, la Colonia Española de la Villa de Baez, ha organizado un programa de festejos, el que tengo el gusto de transcribir y dar a conocer a los lectores de este diario.

A mas de estos festejos, se ha acordado celebrar una exposición tabacalera, donde por un jurado experto y competente, compuesto por los señores dueños de las Escogidas de este lugar, se eligirá o seleccionará, el matul de mejor calidad, con un premio en metálico y un diploma alusivo al acto, donde se hará constar el nombre del cosechero y nombre de la Vega a que pertenece.

Se nota mucho entusiasmo entre los cosecheros de la Zona, y a estas horas ya se han recibido infinidad de Matules, todos ellos seleccionados.

Los agricultores están animados de la mejor voluntad y deseos de obtener el premio ofrecido.

El programa es el siguiente:

A las cinco de la mañana, Diana.

A las diez de la mañana, será izada la bandera cubana, a los acordes del Himno Nacional.

A las 10 y 10 será izada e inaugurada oficialmente la bandera de la nueva República Española a los acordes del Himno Republicano de España.

A las 12 m., comenzará la feria, en la que todos los que lo deseen podrán adquirir artículos sumamente módicos, por haber sido donados estos gratuitamente a la sociedad por varias entidades, con el objeto de anunciar sus productos.

A las nueve de la noche comenzará un regio baile guajiro, amenizado por una de las mejores orquestas de la provincia, que a juzgar por el entusiasmo que en la juventud bailadora existe, ha de superar con creces a los ya celebrados en esta digna y entusiasta institución.

Réstame solo, pues, desearles el mas franco éxito y animarles a que no decaiga un ápice el entusiasmo demostrado hasta la fecha, en la seguridad de que siempre han de obtener triunfos muy resonantes como el que ese les avecina.

Andrés Marín Rojas,
Corresponsal.

SOLO FALTAN ALGUNOS DIAS

Para que termine la gran venta sensacional que viene ofreciendo en sus grandes establecimientos de Prado 88

Mathilde Cumont

que deseosa de complacer a su numerosa clientela ha tenido que continuar por todo el mes de Junio esta gran venta sin precedentes. Perfumes franceses de la mejor calidad con el 75 por ciento de rebaja, collares y pulseras, bolsas de todas clases, Echarpes de seda de la mejor calidad, sombreros y vestidos acabados de recibir de París.

TODO DESDE $1.00 HASTA $15.00

La VENTA del PESO $1

del 1 al 11 --- de Julio

NO LO OLVIDE $1

LA EPOCA

NEPTUNO Y SAN NICOLAS
Teléfono A-4244

CRONICAS BAYAMESAS

NUESTRA POLITICA Y NUESTRA SITUACION ECONOMICA NUESTRA ESPERANZA Y NUESTRA HAMBRE

La esperanza dijo Aristóteles por boca del festivo Pindaro, «que no era otra cosa que el sueño de un hombre despierto».

Nosotros argüimos, ante la esperanza y deseos de que mejoren las cosas que malamente nos tratan, que la esperanza, no es el sueño de un hombre despierto sinó algo peor... lo que no nos deja dormir.

Esperanza y deseo en el hombre son dos cualidades que, a mas de engañarnos, en esta ocasión, nos privan del descanso y nos hacen estar constantemente sin pegar los ojos, que ya es bastante distancia...

Y con lo que decimos en el párrafo anterior, tal parece que dudamos por acá los orientales, del cambio de las cosas; y no, no dudamos de ello; por que sabemos que van cambiando, pero desgraciadamente, de mal a peor; van, precisamente, por este camino, sin que a nadie culpemos de que las empuje por él, sino a una serie de circunstancias que las acometen e irremisiblemente las llevan a su capricho.

El hambre, personaje macabro y horrible que parece haber surgido de entre las revueltas aguas del Leteo para clavar sus colmillos en nuestros estómagos y entrañas, ha aparecido por doquier.

Por doquier hablan del fantasma como de una horrible enfermedad y de sus funestos resultados.

¡Y que paradoja tan grande describe una elipse en el país cubano!

Cuba tiene abundancia de todo; de todo lo que la tierra cubana produce; de todo lo que podría hacernos emanciapdos de nuestra vida individual, de todolo que podría ser nuestro alimento, y, en cambio en Cuba se habla de hambre y se pasa hambre!

Hay una enorme existencia por doquier de nuestro principal producto el azúcar; las fincas ganaderas se hallan llenas de ganado; los almacenes de tabaco en las capitales, no solo tienen gran parte de la cosecha pasada sino parte de la anterior; los campesinos tienen la de este año en sus bohíos; la agricultura se halla estimulada en todas las producciones de asequible aclimatación.

El café está a punto de llenar con su producción el consumo nacional; las legumbres se han ido extendiendo en las siembras en la mayor parte de las provincias; la piña y otras frutas llenan un buen cometido no ya para el consumo sinó para la exportación; las aves y su producto el huevo han hecho una enorme merma a la importación. El país cuenta con industrias infinitas que emplean muchos millares de obreros, todo en fin que representa una enorme riqueza; una enorme abundancia, todo se adquiere por nada,... y, a cambio de todo, se pasa hambre...

¿Qué motivos, (se dicen casi todos) serán los que a diario nos van arrimando hacia mayores dificultades al comercio, la industria, la agricultura, la vida proletaria y ciudadana?

Muchos son los que al contestar no ven otro motivo mas que la política como causante de todos nuestros males. Nosotros entendemos que la política solo es una agravante.

No queremos sobresalir de nuestra humildad en el campo de las ideas ni tampoco pretender sentar plaza de profeta ni que nuestros ojos hayan heredado la visual de un zahorí; no, nada de ello, sino el ejemplo que hemos sido nosotros mismos para nuestra propia experiencia que ahora nos habla a la par de lo que estamos mirando.

No es la política la que nos agobia, (repetimos), no es la que nos hace pasar hambre. Lo que nos hace pasar hambre es, la quiebra casi general que padecemos en el comercio, la industria y la agricultura por falta de crédito, de numerario como alma y sostén que lo era antes de esta enorme crisis.

¿A qué se debió el desarrollo de todas las industrias y comercio en los llamados buenos tiempos sinó al crédito que abrieron los bancos?

Detrás de aquel desarrollo ficticio, detrás de aquella ampulosa marcha en los negocios por el crédito, vinieron mas tarde las consecuencias en... el pago que aún no hemos acabado de liquidar...

El comercio no había capitalizado, solo había hecho un globo de números caprichosos en el valor de las cosas por que a alguien se le antojaba que era el valor de ellas; valor que disminuyó hasta su verdadero, el cual estaba afecto a grandes obligaciones, las cuales no disminuyeron ni en un centavo en cuanto a pagarlas. En este estado, en este rincón sin salida el comercio, no ha visto otra cosa que la que ve el suicida diariamente hasta que acomete con su vida.

¿Que otra cosa hizo el hacendado u hombre de negocios con las tierras que compraba sinó con el dinero que le prestaban los bancos, tierra e intereses que la mayoría pasó a ser propiedad de tales bancos?

Parte del dinero, la gran parte del dinero de divisa americana que ha circulado en Cuba, no ya en los años de las vacas gordas, sino antes y después, ¿qué otra cosa ha sido sino el concepto de los empréstitos hechos a los Estados Unidos, cuya deuda pública gravita sobre nosotros y hoy nos aniquila ante su pago?

Al Estado le ha sucedido igual que al comercio por la gran relación que ambos tienen entre sí.

Lo que hoy pudiéramos llamar capital propio producto de los buenos precios de nuestro azúcar, de nuestro ganado y de nuestro tabaco, impremeditadamente lo gastamos en superfluidades que no eran nuestras por que no se producían en nuestro país, y por no ser nuestras y no producirse en nuestro país, el valor efectivo que pagamos por ellas emigró al país que las elaboró, al lugar de procedencia.

x x x

Existe una gran esperanza que estriba en el cambio de la política, y que, al cambiar, una grande cantidad de dinero que se halla escondido que salga al préstamo, a los negocios, a la circulación. Nosotros somos pesimistas en cuanto a ésto. Dudamos de esa gran cantidad de dinero por lo que dejamos apuntado precedentemente, por el hecho de que mucho dinero que se veía no era nuestro y se ha ido. La opinión del pueblo que desconoce estas cosas se cree engañadamente lo que no debe creerse.

Conocemos muchos hacendados, muchos hombres de capital y sabemos que su hacienda no está en efectivo, no está en dinero sinó en fincas, en ganado, en casas y en hipotecas.

¿Qué valor tiene hoy el ganado inexportable, que podría exportarse por su abundancia, qué valor tiene ante su corto consumo? ¿Qué valor tiene la tierra, la finca para dedicarla al ganado que no vale, qué valor tiene la tierra para sembrarla de maiz, cuyo artículo se asegura que valdrá este año al precio de treinta centavos el quintal, el tabaco a dos pesos y medio como se está vendiendo en ésta de Bayamo?

¿Qué valor tiene la tierra para producir azúcar a menos de un centavo la libra con la amenaza de la superproducción mundial? ¿Qué valor tiene la tierra para producir café caro, cuyo valor es el arancel que sacrifica al pueblo viendo que Brasil teniendo la enorme cantidad de 45 mil toneladas, sin saber que hacer con él, arroja por millares de quintales al mar para conseguir precio en el restante?

¿Qué valor tiene la casa desalquilada y la hipoteca, que no paga los intereses?

Estos valores sin valor son nuestros valores; y estos valores son nuestra vida...

x x x

El campesino vive pobremente, en condiciones antihigiénicas e insalubres por que nunca había podido conquistar la comodidad, la higiene y algo más superior que le hace falta: la instrucción. Todas estas cosas ahora le son más difíciles conquistar por el hecho de que lo que produce no le vale nada.

La agricultura cubana tropieza con dificultades infinitas, empezando a contar desde la primera que ofrece la parte climatológica, es decir la no aclimatación de muchos productos que podrían cosecharse.

De Cuba, de su suelo, puede asegurarse que como productos naturales son: la caña, el tabaco, el maiz, la hierba guinea, el plátano y la piña en cuanto a valores esenciales de cultivo; los demás son exóticos y por lo tanto de funestos resultados.

Papas y cebollas, artículos de gran consumo en el país, caros en la producción, son susceptibles de todos los defectos para el mercado por su escasa vida; quince días después de sacados de la tierra no ofrece ninguna seguridad ni para quien las cosecha ni para el comerciante, por lo que éste, buscando representación del dinero que invierte, adquiere lo extranjero antes que lo del país.

Conocemos personas activas, industriosas e inteligentes que han acometido la siembra de los artículos que mencionamos más arriba; las han acometido con dinero; dinero que convirtieron en gasolina para sacar agua de los cauces de los ríos, y como resultado solo han hallado el cauce donde enterrar su ruina.

Resumen: Azúcar a menos de centavo la libra, tabaco a dos o tres pesos el quintal, (cuatro o seis la mejor clase), maiz a treinta o cuarenta centavos; hierba guinea representada en ganado que vale una vaca desde ocho pesos; plátanos a como quieran, como se dice vulgarmente: piña a diez centavos la docena, todo sin valor ¿puede fácilmente nivelarse el desequilibrio que padecemos?

Muy difícilmente, y por lo tanto será obra de mucho tiempo, sin esperar que la política opere la metamórfosis esperada por los que ansían igual que nosotros que mejore el país.

Mientras tanto que de todo hay abundancia y que todo se compra con nada, el hambre se enseñorea y la necesidad cada día se va haciendo mas grande.

HERCASIDO

Bayamo, Junio de 1931.

ANUNCIESE EN EL Diario de la Marina

VillaclareñaS

COLEGIO TERESIANO

Celebró el final del curso escolar.

Con una gran fiesta.

En la que tomaron parte los alumnos, recibiendo a la terminación de dicho acto los diplomas y medallas a que se hicieron acreedores por su aplicación, conducta y asistencia durante todo el curso.

A ese acto no asistí, por lo que me es imposible reseñar esa fiesta que me dicen revistió gran lucimiento.

No sabemos el motivo por el cual se prescindió de la crónica.

Pudiera ser un olvido involuntario...

GRAN CASA DE MODAS

Muy en breve abrirá sus puertas.

En uno de los lugares mas céntricos de la ciudad, en nuestra principal vía comercial.

En Independencia y Máximo Gomez.

Ahí en ese moderno edificio que acaban de construir, quedará definitivamente instalada la gran casa de Modas de los hermanos Peña, los mismos dueños del popular establecimiento «El Pan Grande».

Más que un nuevo establecimiento para la venta, será una exposición.

Los últimos modelos en trajes para señoras y señoritas, lo más en moda en las principales capitales.

Trajes de boda, de paseo, de teatro, de noche.

Montarán un taller de costura y las ropas serán a la medida, para ello contarán con expertas modistas.

Sombreros, zapatos, perfumes.

Estará servida por simpáticas y complacientes muchachas.

Esta nueva casa de modas estará en combinación con las principales de este giro en la capital.

Tambien habrá una exposición de flores.

De ello se encargará nuestro acreditadisimo y elegante jardín «La Rosa».

EN «LA CARIDAD»

Terminó su temporada la popular compañía de zarzuelas cubanas «Leopoldo».

Durante dos semanas estuvo actuando ante nuestro publico, con el mayor éxito.

Extenso su repertorio y muy simpáticas y populares sus obras.

Mientras llega el nuevo aparato Vitaphone, permanecerá cerrado nuestro gran teatro «La Caridad».

Muy pocos días será.

EN EL ATENEO

Imposible pasar inadvertida la fecha del aniversario de la muerte de don Jose de la Luz Caballero.

El gran educador cubano.

Con un sencillo acto celebró nuestro Ateneo esa efemérides.

A cargo del talentoso joven letrado José Antonio Pascual, estuvo la conferencia.

También Jesús Lopez Silvero, glosó los pensamientos mas de actualidad de Don Pepe.

El acto revistió singular interés.

Armando A. Machado.

M.E.C.D. 2016

SOCIEDADES ESPAÑOLAS

LABORES DE LAS NIÑAS EN LA A. DE DEPENDIENTES

La Academia de niñas de la Asociación de Dependientes rindió una brillante Exposición escolar como resultado del curso 1930-1931. En el primer grado ,a cargo de la Profesora señorita Carmen odríguez, cojines, alfileteros, cestos de papel crepé, juguitos de mimbre, en el tercer grado a cargo de la profesora señora Ana M. de la Puerta; piñatas de papel,, flores, carpetas y trabajos en mimbre; en el cuarto a cargo de la profesora señorita Violeta Cardero: lámparas en carton, un paravant decorado con creyones, sobrecamas, costureros; en el quinto grado, a cargo de la señorita Gertrudis Sánchez: objetos de cristal decorados con laca, tinajas, trabajos de tarso en madera; en el sexto grado: lámparas de comedor repujada en plata, paravant bordado y pintado al óleo, pantallas de pie bordadas en seda, mantelería bordada, trabajos de tarse en madera, tapices decorados con laca, sobrecamas tejidas en crochet y cojines bordados y pintados.

Los salones en que fueron expuestos los trabajos de las niñas lucían artísticos adornos y una apropiada iluminación.

Justo parece señalar como meritorio el esfuerzo brillante de las profesoras nombradas que dirigidas con celo y competencia admirables por la señorita doctora Carmen de la Puerta, Directora del Departamento, hicieron posible el éxito de la Exposición de fin de curso.

La Profesora de Trabajos Manuales, señorita Joaquina Garriga, conquistó en unión de su auxiliar la señorita Esperanza Sans, un nuevo triunfo. Como siempre su labor se distinguió y fué objeto de los mayores elogios.

En las closes especiales se admiraron trabajos muy bellos confeccionados en el aula de Corte y Costura que dirige la Profesora Señora María T. Fernández en unión de las auxiliares señoritas Emilia Sanjuan y Hortensia Carreras. De igual manera brilló el aula de Dibujo y Pintura y el trabajo constante de la Profesora señorita Matilde Singla.

El aula de Kindergarten también expuso trabajitos limpios y curiosos demostrativos de la diligente actuación de la Profesora Señora Edilia Figueroa y de su auxiliar Señorita Enriqueta Leiseca.

LOS HIJOS DE COSPEITO EL PROXIMO DIA 12 EN LOS J. DE LA COTORRA

Ultímanse los preparativos para la celebración de la que será grandiosa romería de la simpática sociedad Hijos del Ayuntamiento de Cospeito el día 12 de julio, en los jardines de la Cotorra.

Tanto el gentil Comité de Damas que preside la señorita Carmen Fernández, como la Comisión de Fiestas que preside el señor Angel Lis, auxiliados por los miembros de la Directiva, están desenvolviendo sus actividades con el mayor entusiasmo, en pro del éxito de esta fiesta, que puede considerarse asegurado, teniendo en cuenta los grandes atractivos de que se le rodeará.

El programa de esta fiesta será de un refinado gusto, constará de misa cantada, almuerzo y baile, amenizado éste por la reputada orquesta Belisario López, Sexteto Gloria Cubana, un Jazz Band y un Cuarteto.

ACTO CULTURAL ESTA TARDE EN EL CENTRO ASTURIANO

Hoy por la tarde, se celebrará en el salón de Fiestas, de este importante Centro el acto cultural de fin de mes y de fin de curso.

Tal acto será presidido por el Presidente de la Sección de Instrucción don José Casaprima y Rodríguez acompañado por los profesores del plantel «Jovellanos».

Como se ha anunciado el alumno del grado superior de niños don Manuel Pardo, ofrecerá una conferencia titulada «El sistema planetario» la que será ilustrada con lá láminas confeccionadas por él mismo en la clase de su grado que se encuentra a cargo del profesor don Eladio Blazquez Roncero.

A continuación el doctor Rodríguez dará una conferencia sobre la vida de las abejas con ejemplares vivientes logrados en distintos clubs agrícolas de la República.

PREPARA BELLA FIESTA LA A. ARTISTICA GALLEGA

Las Secciones de esta simpática sociedad, labora por el triunfo y brillantez del magno baile que organiza esta simpática Agrupación, para mañana sábado día 27 del actual, en los salones sociales de Egido número 11, altos.

La Sección del Coro Típico, y algunas más también laboran por el éxito de este baile. Comenzará a las 9 p. m., y terminará a las 2 a. m., será amenizado por un jazz-band un sexteto, el cuarteto «Ventosela» conjuntos musicales que ejecutarán magníficos programas. Los que desen concurrir pueden recoger sus invitaciones de 10 a 12 a. m., y de 10 a 12 p. m., en la Secretaría.

INDISPENSABLE
EN VERANO
MAGNESIA SARRÁ
Sabrosa-Espumante-Anti-ácida
Inmediatamente alivia:
Jaquecas, Mareos, Acedias
ASEGURE UN DIA FELIZ
Todas las mañanas tome una cucharada
DROGUERIA SARRÁ
LA MAYOR

SOCIEDADES QUE HAN CONVOCADO PARA JUNTA

Club Tinetense.—Celebrará Junta Directiva Extraordinaria, hoy viernes día 26 del actual, a las 8 y media de la noche, en el Centro Asturiano.

Centro Asturiano.—Su Directiva celebrará sesión ordinaria hoy a las 8 y media de la noche.

Círculo Salense.—Celebrará Junta Directiva, el 28 a las 8 y media de la noche, en el Centro Asturiano.

Centro Gallego.—El día 29, celebrará sesión la Sección de Propaganda a las 8 y media de la noche.

Riberas del Tambre.—Celebrará sesión su Junta Directiva, mañana sábado día 27 del actual, a las 8 y media de la noche, en el Centro Gallego.

MAÑANA LA VERBENA DEL CLUB TENERIFE

En la noche de mañana, sábado, día 27, se efectuará el tan esperado acontecimiento de la celebración de la Grandiosa Verbena Benéfica que en todos los salones y terrazas del Palacio de Villalba, local social de la Asociación Canaria, celebrará el Club Tenerife, para con su producto aliviar en lo posible la triste situación de miles de emigrantes españoles.

Por iniciativa de la Junta de Gobierno del mismo hoy por la noche podrá visitarse el local en donde se ha de efectuar la Verbena, por cuantas personas deseen apreciar el milagro que obrará en el mismo, no solo la fastuosa iluminación, sino el conjunto de bellos y artísticos kioscos que en la noche de mañana han de ser servidos por distinguidas y bellas señoritas.

No solo se ha tenido en cuenta la situación económica actual por la que se han de señalar los precios reducidos posibles en todos los artículos que se expendan en los kioscos y barrios, sino que se ha señalado como importe de la entrada la cantidad de SESENTA CENTAVOS; así como en la selección de los conjuntos musicales puesto que las Orquestas de Romeu Belisario, Cuba, Boloña, Columbia y Hermanos Martínez no necesitan presentación ninguna.

SE HALLA ENFERMO EL SR. MARIANO RODRIGUEZ

Se encuentra enfermo y guardando cama número 444, nuestro amigo el señor Mariano Rodríguez, vocal diligente de la Junta Directiva de la Asociación de Dependientes.

Formulamos votos por el rápido y completo restablecimiento del enfermo

LOS DE MONTERROSO EN EL SALON «LA TROPICAL»

El Comité Pro Fiesta, que integran miembros de las sociedades de Monterroso y A. de Ulla, Taboada, y Club Chantada, sigue laborando de intensa manera, en favor del gran festival que realizarán el próximo domingo, a beneficio de un asociado de esas colectividades.

Como saben nuestros lectores, tan sugestivo festival bailable, tendrá por marco el amplio cómodo y elegante salón «Tropical», en los jardines del mismo, y será amenizado por la orquesta que dirigen los hermanos García, el Sexteto denominado «Lirio Rojo», y un jazz band, que será una verdadera revelación para nuestra juventud bailadora, ya que al frente del mismo, se encontrará el Mago del Saxofón, aplaudido mimado por el público norteamericano, un músico consagrado por los Music Hall, del luminoso Broad way.

APLAZADA LA ASAMBLEA PRO AUTONOMIA GALLEGA

El Presidente del Comité Representativo de las sociedades Gallegas de Instrucción, nos dice que con motivo de celebrarse mañana sábado en los salones del Centro Gallego, la velada en homenaje a la memoria de Concepción Arenal se suspende la convocatoria que se había hecho a la Colonia Gallega en general para la magna asamblea en favor de la autonomía gallega.

Dicha Asamblea se celebrará el sábado 4 de Julio en los salones del Centro Gallego. En dicha Asamblea se solicitará la adhesión de los gallegos de Cuba al movimiento autonomista que se ha desplegado con tanto vigor en estos últimos tiempos en Galicia.

El Presidente señor Mayobre termina con estas pelabras: «Queremos la autonomía de Galicia en toda su amplitud». Galicia para los gallegos. Terra nosa.

EN S. FRANCISCO DE PAULA LOS DEL CLUB TINETENSE

El Presidente de la simpática «Unión Progresista Tinetense» en carta muy atenta, nos invita a la gran Fiesta-Banquete, que celebrará los asociados el día 28 de Junio, próximo domingo, en la finca «Las Piedras» de San Francisco de Paula; fiesta que comenzará a las doce . m.

Aunque no lo dice el Presidente, suponemos que tras el gran banquete, se celebrará la elegante matinée de costumbre.

Muchas gracias.

MAGNA VERBENA DEL CATALUNYA S. CLUB

Reina gran entusiasmo entre los «noys» de Paseo de Martí número 125, para la Gran Verbena que se celebrará en el Stadium del «Campo Polar», el próximo día 4 de Julio, desde las 9 de la noche a las 4 de la madrugada.

El numeroso comité de Damas, orgullo de ese prestigioso Club, se encuentra en completa actividad, colocando entre todas sus amistades las entradas para tan simpática fiesta y sabemos de buena fuente que están consiguiendo un resonante triunfo.

El baile es de pensión.

EL COMITE DE DAMAS DEL CLUB TINETENSE

Nuestro amigo el señor José Pertierra López, entusiasta Contador de este importante y simpático Club, nos dice, para que nosotros lo digamos a todos los asociados, que hoy viernes día 26 celebrará una importante Junta el Comité de Damas del Club, en el Centro Asturiano presidida por la graciosa y elegante señorita, Josefina Fernández Caldevilla, con objeto de tratar con el entusiasmo y gentileza de siempre a la cooperación de la brillante fiesta que se celebrará el dia 19 de Julio en todos los jardines de «La Polar».

El Club Tinetense pone en la organización de esta fiesta, todo su entusiasmo y esfuerzo, porque sera fiesta de gran honor para todos los tinetenses, ya que los fondos que en ella se recauden serán destinados a aliviar la dolorosa desorientacion que padecen los tinentenses sin trabajo Imitando a su Junta y a sus socios, las damas también trabajan con entusiasmo digno de loa y de aplausos por el éxito del festival.

Conocemos a los tinetenses de este Club, y damos por seguro el éxito. Gracias a ellos los tinetenses caídos en la desventura se verán aliviados en su triste situación.

REPRESENTANTES DEL COMERCIO EN JUNTA

El Secretario del nuevo partido «Re-novación», de la Asociación de Representantes del Comercio, anuncia a sus asociados que hoy viernes día 26 del actual, a las ocho y media de la noche, se celebrará Junta del Partido en el Centro Asturiano, y para la cual se cita a todos los socios y simpatizadores en su programa. A la Junta se le concede gran trascendencia.

LOS HIJOS DE LORENZANA EN EL SALON «JAGUEY»

Aumentan de manera considerable el embullo para la gran fiesta que celebran los hijos de Lorenzana, el domingo próximo en el salón «Jagüey» de los jardines de la Tropical Por la mañana a las 11 a. m., se hará la entrega oficial y bendición del Panteón Social, donde hará uso de la palabra un garn orador, asistiendo la banda de música que ejecutará números fúnebres, a las 12 y media gran banquete de confraternidad social, en los citados jardines, sirviéndose un exquisito menu, y terminado el banquete se organizará una brillante matinée que amecombinación con un sexteto.

La fiesta de los de lorenzana, pues será un acontecimiento elegante.

PARTIDO DE LALIN Y LA AURORA DE LAS SOMOZAS

tambien existe un entusiasmo inusitado para concurrir al gran festival, que en todos los jardines de La Polar, celebrarán el domingo próximo, conjuntamente los sinpaticos gallegos que forman en las sociedades de Instrucción «Hijos del Partido de Lalín» y «La Aurora de Somozas».

La Comición Organizada, que integran miembros entusiastas de ambas sociedades están realizando una ardua labor para que la fiesta culmine en un exito resonante. Para la misma se han expendidos centenares de entradas y de invitaciones entre los socios y sinpatizadores. Orquestaa muy brillante lo amenizará.

EN EL SANATORIO DE LAS HIJAS DE GALICIA

INGRESOS: Elisa Vior, Estrella Matalobos, Clara Rodríguez, Isabel Calleja, Marcelina Sangar, Carmen Rodríguez Gómez, Alida Santos, José Escudero menor; Asunción Valencia, Elvira Brey, Manuel Vietez menor; Esperanza Plana, Carmen Cambeiro, Esperanza Díaz, Consuelo González menor; María García, Estrella María Contin menor y Benita Garrido Menor.

ALTAS: María Expósito, Avelian Balsa, María Carolina Martin, Manuel Saavedra menor; Avelina Díaz, Silvia Cabrera, Luis Viete, menor; Carlos odríguez menor; María Manzano, Elena Riel; Pilar Nieves Rodríguez, María Fernández, Pura Carral, Dolores Armesto, Josefa Fernández, Manuela Uodar, Estrella Rogueiro, María Salgado, José Escudero menor; Asunción Valencia y María Fernández.

UNA REUNION INTIMA EN EL FOMENT CATALA

Hoy viernes día 26 se celebrara en los salones del Gran Foment Català la acostumbrada reunión íntima que viene ofreciendo la Sección de Propaganda de esta entidad, y en cuyo acto se hará entrega de los premios ofrecidos a su gentil Comité de Damas por el éxito obtenido en el festival de la Polar.

Este acto estará amenizado por el jazz band de Raymat y sus Emperadores.

NEVERAS
TRADE MARK
OSOBLANCO
PORCELANA Y ESMALTE
EN MUEBLERIAS Y FERRETERIAS

Agentes para Anuncios en EUROPA:
E. BOURDET & Cie
antes DAVIGNON, BOURDET & Cie
9, Rue Tronchet, PARIS
19. 21. 23. Ludgate Hill, LONDRES

FIESTA DE LOS CLAVELES EN TODA «LA TROPICAL»

Están muy adelantados los trabajos de la organización de la grandiosa fiesta que esta España Integral ha de celebrar en todoh los jardines de La Tropical, el próximo día 5 de Julio.

Seis grandes orquestas, organillos, tambores, gaitas y sones ayudarán a que la fiesta de los Claveles sea algo grande en los jardines de La Tropical.

Manuel Permuy Soto, con sus huestes de jóvenes integralistas prestarán atención a todos los romeros, la señorita Teresa Fraga con su legión de damas le darán brillo y alegría al festival.

La simpática María Luisa Cruz con la elegancia y donaire que tiene para las fiestas está laborando por el éxito de la fiesta.

UNA MATINEE ELEGANTE EN EL CLUB JUVENIL

Nótase gran entusiasmo entre el elemento bailador para la próxima matinée que ha de celebrar esta novel asociación, en sus salones sociales de Prado y Neptuno altos.

Por el gran número de invitaciones solicitadas por teléfono y por las que se han enviado por correo, es de esperarse que ha de resultar un éxito más que se anotará el Club Juvenil.

Se celebra el día 28 a las dos de la tarde hasta las 7 de la noche.

UN LITIGIO POR VALIOSO COLLAR

La americana a quien le fué robado aquél, es demandada

En el Repartimiento de Causas Civiles correspondió ayer al Juzgado de Primrea Instancia del Norte, conocer de la demanda en juicio de mayor cuantía establecido por el señor Arturo Valdés Prado, contra la señora Catherine David Dows, por la posesión de dos collares de perlas ocupados por el Juzgado de Instrucción de la Sección Segunda en causa 329 del año 1929.

Como recordarán nuestros lectores, en diciembre del pasado año, en Noche buena, fué detenido por la Judicial, por orden del jefe señor Alfonso L. Fors, realizando la detención el Inspector señor Anyaumat, el señor Valdés Prado por ocuparse en la casa de préstamos «La Regenta», dos collares de perlas pignorados por el señor Prado, y que según afirmaron dos joyeros, fueron confeccionados con las perlas de un collar, que perdiera o le sustrajeran a una turista americana en 1929.

Ante el cebo de una recompensa ofrecida por dicha turista al que recuperara la valiosa prenda, la Policía actuo encontrando despues de dos años de búsqueda el collar, convertido en dos, por orden del señor Prado. Este, que alega haberlo comprado pagando por el mucho dinero, disputa la posesión del collar a la señora David.

CELEBRADO EL JUICIO ORAL POR EL HOMICIDIO DE JOSE SANTANA

El Fiscal pide 20 años para cada uno de los procesados. Las pruebas resultaron desfavorables. Esta tarde seguirá el juicio

Ante la Sala Tercera de lo Criminal de esta Audiencia, presidida por el doctor Francisco Llaca y Argudín e integrada, además, por los magistrador Luis León Merconchini y Alfonso Ramos Mantilla, comenzó un juicio oral interesante: el de la causa instruida al «soutener» Eduardo Morgado, su amante Rosa Rodríguez Alonso (a) «Chiquitica» y los hermanos de ésta Félix Martínez Alonso (a) «Macho» y Emilio Izquierdo Alonso, por la muerte del también «soutener» José Santana García, suceso ocurrido el primero de noviembre último en el café «Buenos Aires», establecido en Concha número dos.

El Ministerio Público, represenrado por el doctor Ruiz de León y el doctor Jesús A. Portocarrero, acusador particular, solicitan para los procesados: «Chiquitica», como inductora, Morgado, como autor directo y Martínez e Izquierdo, en el concepto de haber cooperado al crimen, la pena, para cada uno de ellos, de 20 años de reclusión.

En sus conclusiones provisionales, el doctor Manuel E. Sainz Silveira, defensor, invoca la eximente completa de legítima defensa en favor de Morgado e interesa, por consiguiente, un fallo absolutorio.

En cuanto a los demás procesados se alega por los defensores doctores José Garcilaso de la Vega, Alfredo Marill y Enrique Casuso, que no tuvieron participación en el referido crimen.

La indemnización civil a favor de los herederos de la víctima, se fijan en la cantidad de $2,000 a pagar mancomunadamente por los cuatro procesados.

El fiscal relata los hechos de la siguiente forma:

«El primero de noviembre del año en curso, el «soutener» José Santana García sostuvo una discusión con Rosa Rodríguez Alonso (a) «Chiquitica», concubina del procesado Eduardo Morgado, mujer a quien el citado procesado explotaba en la prostitución en una accesoria sita en Arroyo letra A, en esta ciudad, no teniendo este individuo ocupación conocida y como único medio de subsistencia lo que esa mujer le producía en el comercio de la prostitución. En la antedicha discusión, el Santana dijo a la Rodríguez, entre otras cosas, que su marido era un depravado y le dió unas bofetadas. En esos instantes se ausentó el Santana, pero la Rodríguez solicitó de su hermano Félix Martínez Alonso (a) «Macho» que buscase al Morgado, y al venir éste le contó lo sucedido, yendo entonces éste a donde el Santana, el que le dió una satisfacción cumplida, terminándose así esta cuestión.

Al regresar el procesado Morgado a donde su concubina, la procesada, hubo ella de recriminarle su actitud, diciéndole que «ella tenía el marido para que la representase y que con lo que había hecho creía en lo que Santana había dicho de él», agregando que para seguir con ella tenía que privar de la vida a Santana. Todas estas circunstancias indujeron al procesado Morgado y lo dispusieron a provocar al Santana para sostener una riña con él a fin de no perder a la mujer que constituía para él en aquellos instantes todo. De esta manera, e impulsado por la procesada Rodríguez, que constantemente le decía iracunda y violenta que tenía que demostrar que era un hombre, con el cuchillo que portaba se dirigió el procesado a donde Santana estaba y al encontrarlo en el café denominado «Buenos Aires», sito en Concha número 2, lo llamó hacia afuera y allí sostuvieron una riña en la que el procesado, con un cuchillo de punta que portaba y no fué ocupado, le infirió al Santana una herida, dándose éste a la fuga, pero el procesado lo persiguió y alcanzó y al tratar varias personas que en dicho café estaban y que habían salido a evitar que el procesado Morgado volviera a agredirlo, entre ellos Manuel García Hernández, los procesados Félix Martínez Alonso (a) «Macho» y Emilio Izquierdo Alonso, hermanos de la procesada Rosa Rodríguez Alonso, que con Morgado habían concurrido al café citado, dándole una bofetada al primero e intimidándolo con un cuchillo, el segundo, impidieron que interviniese en favor de Santana y de esta manera el Morgado libre, a consecuencia de lo que habían hecho los procesados Martínez Alonso e Izquierdo Alonso y aprovechándose de ello, asestó una puñalada al repetido Santana, que lo privo de la vida.»

Numeroso público asistio al acto, con mayoría, como es consiguiente, de gente del «hampa». El local de la Sala Terceda se encontraba materialmente lleno.

Se practicó la prueba testifical, declarando en primer termino un hermano de la victima llamado Agustín Santana, quien—dice—en la noche del hecho estaba dormitando en un café que existe al lado de la compañía La Lechera, sita en Cristina, que se despertó al grito que dió Pepe Quintín al caer herido; que vió que el Morgado le daba tres golpes a su hermano, estando este ya en el suelo; que no se pudo dar cuenta que la agresión era contra su hermano; que vió que los procesados Martín e Izquierdo sujetaron por los brazos al Morgado y se lo llevaron, diciendo uno de ellos: «Vamos, Eduardo, que ya lo mataste». Dijo que la causa de la muerte de su hermano lo había sido Rosa Rodríguez, que es conocida por el alias de «Chiquitica», que dijo a su concubino Morgado que le partiera el corazón a Pepe Quintín, y que por ello cree que ella fuera la inductora del hecho.

A este testigo le pregunto mucho el doctor Garcilaso de la Vega, el que logró que dijera que antes de la agresión a su hermano no había visto por el lugar del hecho a los procesados Martín e Izquierdo, y que éstos sólo se llevaron a Morgado, pero que no tomaron parte alguna en la agresión de que fué víctima su citado hermano.

Declaró otro testigo, que fue presencial, Pedro Vázquez, que dijo había visto la noche de autos a dos personas corriendo una tras otra por la calle Concha hacia Cristina; que al llegar a La Lechera le dió un golpe, y al caer en el suelo otro, que cree fueran con un cuchillo, sevillana o chaveta; que el que daba esos golpes era Eduardo Morgado y el que estaba en el suelo Pepe Quintín; que Morgado antes de la riña fué al café «Buenos Aires» a buscar a Pepe Quintín, que al principio hablaron amigablemente; que había ido solo; que cuando Morgado hirió a Pepe Quintín, los otros dos procesados, que estaban al frente, uno de ellos le dijo: vamos, Eduardo.

Dora Rodríguez, concubina del procesado Félix Martín, dijo que tanto Pedro Vázquez, Pepe Quintín como todos los testigos que estaban en el café «Buenos Aires», tales como «Pito de Auxilio», «Chicharron», Miguel García, eran de la pandilla del occiso y que éste la noche de autos había estado en la accesoria de Rosa Rodríguez, «Chiquitica», y la había insultado y le había pegado y que por eso fué la cuestión, que no presenció los hechos ni sabe quién mató a Pepe.

El teniente Vigil dijo que investigó los hechos; que supo que Eduardo Morgado, por la causa de haberse metido Pepe Quintín con «Chiquitica» y haber hablado mal de él, fué al café «Buenos Aires», completamente solo, a buscar a Pepe Quintín, con el cual estuvo tomando y quedaron amigos, que mas tarde volvió; que salieron solos a hablar y que al poco rato venía corriendo, ya herido, Pepe, el cual cayó frente a la Compañía La Lechera y que allí, en el suelo, le dió dos puñaladas más; que su fuente de información fué el dueño del café, llamado Arcángel Fernández, que era quien le merecía más crédito, pues todos los demás testigos eran amigos de Pepe Quintín y tienen sus «amigas» por el barrio; y que no sabía que los otros dos procesados, Martín e Izquierdo, tomaran parte en el hecho.

Arcángel Fernández, dueño del café «Buenos Aires», sólo vió a Morgado cuando vino a buscar a Pepe Quintín a su café. No vió el hecho.

Elisa Guerra, Micaela Herrera y Margarita Pichardo sólo saben que Pepe Quintín tuvo un disgusto con la «Chiquitica» y que no oyeron que «Chiquitica» le dijera a Morgado que debía matar a Pepe, que ellas eran vecinas de la procesada y lo vieron y oyeron.

Laureano Guerra, testigo presencial, que vió cuando venía corriendo Pepe Quintín, ya herido, que cayó en la escalera de La Lechera a su lado, donde Morgado le dió dos golpes más a Pepe, que nadie venía tras ellos; que los otros procesados no tomaron parte en el asunto; que oyó decir que le habían visto un cuchillo a Emilio Izquierdo. A este testigo parece que el doctor Garcilaso le hubo de hacer alguna pregunta que no le agradó y estaba completamente nervioso, al extremo que le hubo que leer su declaración tres veces, y a todo lo que se le preguntaba decía que sí y que no; al extremo que el presidente del Tribunal le llamó la atención al testigo de que tal parecía que estaba diciendo mentiras y dispuso que el testigo se pusiera al otro lado de la Sala, quitándolo del lado de las defensas.

También prestaron declaración ayer otros testigos de relativa importancia; y siendo hora avanzada se suspendió el juicio.

Continuará esta tarde.

INFORMACION CATOLICA

SOLEMNES FIESTAS AL CORAZON DE JESUS Y SAN ANTONIO EN LA IGLESIA PARROQUIAL DE LOS QUEMADOS, MARIANAO

En la Parroquia de los Quemados de Marianao, con el plausible motivo de la inauguración de un monumento al Sacratísimo Corazón de Jesús, se han celebrado solemnes fiestas al Deífico Corazón y a San Antonio de Padua, con arreglo al siguiente programa:

DIA 12

El viernes 12, festividad del Sagrado Corazón, a las siete y media de la mañana celebró la Misa de Comunión general, el Excmo. y Rvdsmo Señor Pedro González Estrada, Arzobispo de Attalia.

La concurrencia ha sido numerosísima.

El Coro parroquial formado de distinguidas señoritas de los Quemados y de Marianao, amenizó el acto.

A las ocho y media de la mañana, Misa solemne, predicando grandilocuente sermón, el R. P. Felipe Rey de Castro, S. J.

Hizo un admirable panegírico del Sagrado Corazón de Jesús, cantándose las simpatías de los feligreses de Marianao, los cuales concurrieron en incontable número.

Fué muy elogiado.

Ofició el Párroco R. P. Alfredo Müller, asistido de los Padres Montes y Caraballo.

Presidió Monseñor Estrada.

La parte musical, fué brillantemente interpretada por el antes mencionado Coro parroquial.

Concluida la solemne función, Monseñor Pedro González Estrada procedió a bendecir el Monumento levantado al Sagrado Corazón de Jesús en el atrio exterior de la Iglesia.

Apadrinaron al Sagrado Corazón de Jesús, el señor Alfredo de Sena y su distinguida hermana, señora Conchita de Sena de Herrero.

El inmenso público, que presenció esta solemne bendición, prorrumpió en vítores al Sagrado Corazon, y cantó con fervoroso entusiasmo el Himno «Tu reinarás».

Fueron momentos de gran sublimidad y entusiasmo popular.

El monumento es de mármol, ha sido construído en Italia por la Casa Pennino.

Fué donado por los feligreses, elevándose su costo a 1,500 pesos.

Para perpetuar este bellísimo acto, el celoso Párroco, R. P. Alfredo Müller, editó un número extraordinario del Boletín Parroquial, en el cual describe la historia de la Parroquia y de sus Congregaciones.

Felicitamos al Padre Müller por sus admirables obras en esta Parroquia, de la que ha sido recientemente designado Párroco, premiando así su labor de Teniente Cura por varios años de intensa labor parroquial.

A las cinco y media de la tarde, exposición, estación, Santo Rosario con Misterios cantados, ejercicios del Triduo, sermón por el R. P. Maturino de Castro, profesor de física del Colegio de Belén, muy elocuente orador sagrado.

Concluyeron estos magníficos cultos con la bendición y reserva del Santísimo Sacramento.

Presidió estos cultos, Monseñor Pedro González Estrada, Arzobispo de Attalia.

Se vieron muy concurridos.

SABADO 13

Fué dedicado por la mañana a San Antonio de Paduna, por su Asociación.

A las siete y media de la mañana celebró la Misa de Comunión general, el Excmo. y Rvdmo. Señor Arzobispo de Attalia, asistido del Párroco, R. P. Alfredo Müller.

Asistieron numerosísimos devotos de San Antonio.

A las ocho y media de la mañana, Misa cantada y sermón por el Padre Müller.

A las diez de la mañana, la Pía Unión de San Antonio de Padua, socorrió a 750 familias pobres con diez libras de víveres y una lata de leche condensada.

Presidió la distribución, Monseñor Estrada y el Padre Müller.

Fué una grandiosa obra de caridad por la que merece ser felicitada la Pía Unión de San Antonio de Marianao, que ha dado una magnífica prueba de amor al prójimo.

Por la tarde a las cinco y media, tuvieron lugar los solemnísimos ejercicios del Triduo al Sacratísimo Corazón de Jesús, en igual forma que el día anterior.

DIA 14

A las siete y media de la mañana celebró Misa de Comunión general en el atrio del templo, ante el monumento del Sagrado Corazón de Jesús, el Excmo. y Rvdmo. Señor Delegado Apostólico, Monseñor Jorge A Caruana, asistido deil Padre Müller y acólicos del templo.

Entre los comulgandos figuraban centenares de niños de ambos sexos de las Escuelas parroquiales y catequísticas, que dieron un aspecto encantador a esta magnífica fiesta de Consagración de la Parroquia al Sacratísimo Corazón de Jesús.

Ade más de estos centenares de niños comulgaron numerosos fieles.

Después de la Misa, se expuso el Santísimo Sacramento, recitando el Párroco Padre Müller, el Acto de Consagración de la Parroquia al Sagrado Corazón de Jesús.

En esta festividad pronunció un grandilocuente sermón, Monseñor Santiago G. Amigo.

Amenizó la Misa y Consagración la Banda Municipal de la Habana, bajo la dirección de su Director, el Teniente Cándido Herrero.

Al alzar y a la reserva, interpretó el Himno Nacional.

Fué una magnífica función, a la que asistió en masa el pueblo de Quemados y numeroso concurso de Marianao y barrios circunvecinos.

Fué el acto más edificante y grandioso, que en Cuba hemos presenciado en honor al Sagrado Corazón de Jesús.

La Banda Municipal rindió una artística labor musical-religiosa, que le valió unánimes elogios.

A la llegada del Representante de Su Santidad en Cuba y a su partida, la Banda, interpretó las Marchas Pontificales de Perosi y de Gounod

Los centenares de niños allí congregados, cantaron el Himno Eucarístico, «Tu reinarás en nuestra Patria y en nuestro hogar» y el «Corazón Santo».

El desfile resultó brillantísimo.

Por la tarde, a las cinco y media como en los anteriores, se tuvo el piadoso ejercicio del tercer día del Triduo al Corazón de Jesús.

Predicó el Padre Müller, quien expresó su gratitud a cuantos le habían prestado su concurso para construir el monumento al Corazón de Jesús y para llevar a cabo su entronización parroquial con tan regia pompa.

Felicitamos al Párroco y feligreses de la Parroquia de los Quemados de Marianao, por esta amorosa prueba de fe y amor al Sagrado Corazón de Jesús.

UN CATOLICO.

EN EL SANATORIO DE CATOLICAS CUBANAS

En la Capilla del Sanatorio de las Católicas Cubanas, se han celebrado en la mañana de ayer, solemnes honras fúnebres por el eterno descanso de la R. M. Sor María Terrés. Superiora que ha sido de este Sanatorio, por el cual tanto laboró y se sacrificó.

Al cumplirse el primer aniversario de su preciosa, aunque sentidísima muerte se le aplicaron estos sufragios por su eterno descanso.

Ofició de Preste el Director Espiritual R. P. Hilario Chaurrondo C. M.

La parte musical fué interpretada por el notable cantante R. P. Manuel Rodríguez Sorga, C. D.

Presidieron el acto fúnebre, la directiva social en pleno, el director y Cuerpo facultativo y la Superiora Sor Serafina, a quien acompañaban las Superioras de los diversos Colegios y Centros benéficos, que las Hijas de la Caridad dirigen en la Habana.

Asistió una concurrencia tan numerosa como distinguida, la cual, después de esta piadosa ofrenda pasó a visitar el Sanatorio, saliendo altamente maravilladas del confort y adelantos científicos del Sanatorio de las Católicas Cubanas, a las cuales enaltece esta bella obra de cristiana mutualidad.

EL DIA 28 NO ES DE VIGILIA, COMO DOMINGO

Entre los días de abstinencia marcados para la Diócesis de la Habana, figura el 28 de junio, vísperas de la festividad de los Santos Apóstoles San Pedro y San Pablo; pero el presente ano queda abolida por ser domingo.

No es pues, día de abstinencia el domingo.

HERMOSA ACTUACION DEL DISPENSARIO LA CARIDAD

El Dispensario de la Caridad, sito en los bajos del Palacio Arzobispal se halla a cargo de la Congregación de Cristo Pobre, de la que es Presidenta, la distinguida Doctora señorita Calzadilla, alma inundada de cristiana caridad, por la cual constantemente se sacrifica.

Este dispensario se halla bajo la protección del Prelado de la Archidiócesis. Su fundador fué el inolvidable Obispo, Monseñor Santander y Frutos.

Lo cuidan las Siervas de María.

Se dan consulta cuatro veces semanales, despachándose unas treinta patentes en cada semana.

Se distribuyen noventa comidas diariamente, a otras tants fmilias.

Suministra un litro diario de leche a gran número de niños.

Hace además frecuente distribución de víveres a los pobres.

La Congregación de Cristo Pobre, celebró el Aniversario de la Consagración de Monseñor Manuel Ruiz, actual Arzobispo de la Habana, con Misa de Comunión general, a la cual concurrieron la Directiva, asociadas, y pobres en número de 150.

Tuvo lugar esta Misa en el Oratorio del Dispensario.

Ofició el Padre Nicanor Suárez Cotiña, Director de la Congregación de Cristo Pobre, quien dirigió una plática altamente conmovedora sobre el amor que Jesucristo, tiene a los pobres, pues siendo el Creador y como tal dueño de cuanto existe, quiso hacerse pobre en espíritu y verdad.

Les exhorta a seguirle con humildad y paciencia en la pobreza para ser con El ricos en la gloria.

A los protectores de los pobres, les felicita por su desprendimiento, que les asemeja a Cristo en el sacrificio que por amor a los hombres se sacrificó en el ara de la Cruz y se sacrifica misticamente en el ara del altar, para perpetuar el amor entre los hombres, haciéndoles a todos por la participación de su Cuerpo y Sangre, iguales, con los mismos derechos de hijos suyos y herederos de su gloria.

Ahora por la Comunión, sois pobres y ricos, sois hermanos, por que sois hijos de Dios.

La Comunión resultó altamente conmovedora.

Después de la Misa, se les sirvió un rico desayuno de chocolate a los pobres por encargo del Excmo. y Reverendísimo Señor Arzobispo, Monseñor Manuel Ruiz.

Fué servido por las Siervas de María y las señoras de la Directiva.

Felicitamos a la Congregación de Cristo Pobre, por el homenaje tributado a Monseñor Ruiz. Y a éste en nombre de los pobres, eterna gratitud.

UN CATOLICO.

DIA 26 DE JUNIO

Este mes está consagrado al Sacratísimo Corazón de Jesús.

Jubileo Circular.—Su Divina Majestad está de manifiesto en la Capilla de los Pasionistas, (Víbora).

Santos David, ermitaño y Majencio, confesores; Pelayo, Juan, Pablo, Salvio y Virgilio, mártires.

San Juan y San Pablo, hermanos mártires. Estos dos ilustres mártires tan célebres en la universal Iglesia, fueron italianos de nación, y a lo que se cree, de muy noble nacimiento.

Pertenecieron estos gloriosos Santos al ejército del emperador Constantino y vivían en la corte con los más altos empleos. Pero luego que subió al trono Juliano Apóstata, y se declaró enemigo de Jesucristo con resolución de exterminar la Religión Cristiana, nuestros Santos hicieron dimisión de sus cargos, y retirándose de la Corte, como personas particulares, se dedicaron enteramente al ejercicio de buenas obras.

El Emperador dió orden para que los Santos volvieran a la corte, pero ellos se negaron a obedecer, y entonces Juliano lleno de ira, mandó degollarlos.

Desde entonces, esto es, desde el año 363, fué célebre en toda la Iglesia el culto de los dos Santos.

DE LA SECCION ADORADORA NOCTURNA DE LA HABANA

Mañana llevará a cabo la Vigilia de las Espigas y Bendición de los campos, en el pueblo de San Miguel de los Baños, perteneciente a la provincia de Matanzas. Se halla situado en una extensa meseta a ochocientos pies sobre el nivel del mar, en el centro de un pintoresco valle, cuyos contornos rodean majestuosos picos y suaves ondulaciones montañosas, cuyas laderas exhiben los variados tonos verdes y grisáceos de los terrenos sedimentarios y volcánicos que lo forman. El panorama que se divisa desde el valle es encantador y desde algunas de las cumbres circunvecinas se dominan los dos mares que bañan a Cuba.

Es célebre por la acción curativa de sus aguas medicinales.

En una de sus cumbres se eleva la Ermita del Cristo del Jacán.

La distancia de la Habana es de 142 kilómetros.

Los adoradores partirán para San Miguel a las seis y media de la tarde. Estos ómnibus saldrán de la Plazuela del Cristo.

En Matanzas se unirán a su Sección y continuarán la marcha, para llegar a ser posible, a las nueve y media de la noche.

A las diez empezará la solemne Vigilia en la cual oficiará el Prelado de la Diócesis Monseñor Severiano Saenz.

Por la mañana oficiará Monseñor Eustasio Fernández, Prelado Doméstico de Su Santidad.

La Misa de la Vigilia y la procesión serán a las cinco y media de la mañana, a fin de evitar molestias del calor a los asistentes.

Las personas que deseen asistir, pueden adquirir su pasaje en Villegas, 72, en Amargura 88, primer piso, al precio de $1.40 lo mismo señora que caballeros.

La Vigilia se ajustará al programa ya publicado.

Las puertas de la Iglesia permanecerán abiertas durante toda la noche, pudiendo asistir, lo mismo hombres que mujeres.

Se reitera la invitación a los Caballeros Católicos de la Habana, Matanzas y Cárdenas, a esta solemne bendición de los campos de Cuba.

UNA MISA EN HONOR A MONSEÑOR G. ESTRADA

El domingo 28, a las siete y media de la mañana, la Venerable Orden Tercera del Carmen, de la cual es Hermano Monseñor Pedro González Estrada, Arzobispo de Attalia, ofrecerá en la Parroquia de los Quemados de Marianao la sagrada Comunión, según sus intenciones como homenaje en el día de su Santo Patrón.

Se invita a los católicos a esta Comunión en honor a Monseñor Estrada.

"SAN JUDAS TADEO"
Iglesia de Bauta, día 28, a las 10½ a. m., misa cantada. La Iglesia abierta diariamente desde las 7 a.m. a las 8 p. m.
I 26293 2ds. 26 Junio

El mejor antiséptico de las vías respiratorias es la creosota.
El mejor reconstituyente es el clorhidrofosfato de cal.
La mejor asociación de estos dos productos es la SOLUCIÓN PAUTAUBERGE, la cual constituye el remedio soberano de los resfriados, de la bronquitis crónica, de la gripe, de la escrófula. Aumenta el apetito y las fuerzas, agota las secreciones y evita la tuberculosis.
L. Pautauberge, París y todas farmacias

ANUNCIESE EN EL Diario de la Marina

M.E.C.D. 2016

No están reajustados los Premios Grandes de *EL GATO NEGRO*

Insista en jugar GALLOS TAPADOS de EL GATO NEGRO porque así maneja PREMIOS VERDAD y se le olvidan la crisis y los reajustes.

Otra vez más vendió EL GATO NEGRO el *PREMIO GRANDE*:-7,610 en $100.000

Además, vendimos muchos premios chicos. —Visite la nueva sucursal de EL GATO NEGRO instalada en la famosa esquina de Obispo y Aguiar, Café Europa, donde tantas veces se vendió el PRIMERO. —Busque siempre los billetes de EL GATO NEGRO porque son los únicos que dan los PREMIOS GRANDES.

Próximo a $23. En cantidades, precio especial. Billetes a toda la República. Mande franqueo entero, 28 cts., hoja, 13 cts. Mande giro postal, premios o cheque intervenido.—

COMPRA-VENTA DE MONEDAS EXTRANJERAS: PESETAS, LIBRAS, FRANCOS, etc.—SEPANLO, COLECTORES: PAGAMOS MEJOR

Cacheiro y Hno.

EL GATO NEGRO: Casa central: Obispo 65, entre Habana y Aguiar.—Telfs. A-0900 y A-7780.

Dos sucursales: Vidriera del Café EUROPA, Obispo y Aguiar. Teléfono A-4017.

Vidriera de EL BRAZO FUERTE, Galiano y Zanja. Teléfono A-9298.

SECRETARIA DE HACIENDA

DIRECCION GENERAL DE LA LOTERIA NACIONAL

LISTA de los números premiados en el Sorteo No. 781 ordinario, celebrado en la Habana el día 25 de Junio de 1931.

NUMEROS	PESOS
DECENA	
10.	t.— 30
20.	t.— 30
30.	t.— 30
40.	t.— 30
50.	t.— 30
60.	t.— 30
70.	t.— 30
80.	t.— 30
87.	. —100
90.	t.— 30
CENTENA	
100.	t.— 30
110.	t.— 30
120.	. —200
120.	t.— 30
130.	t.— 30
140.	t.— 30
150.	t.— 30
160.	t.— 30
170.	t.— 30
180.	t.— 30
190.	t.— 30
200.	t.— 30
210.	t.— 30
220.	t.— 30
230.	t.— 30
239.	. —100
240.	t.— 30
250.	t.— 30
260.	t.— 30
270.	t.— 30
280.	t.— 30
290.	t.— 30
300.	t.— 30
307.	. —100
310.	t.— 30
319.	. —100
320.	t.— 30
330.	t.— 30
339.	. —100
340.	t.— 30
344.	. —100
350.	t.— 30
360.	t.— 30
370.	t.— 30
380.	t.— 30
383.	. —100
390.	t.— 30
397.	. —200
400.	t.— 30
410.	t.— 30
420.	t.— 30
429.	. —500
430.	t.— 30
440.	t.— 30
450.	t.— 30
460.	t.— 30
470.	t.— 30
480.	t.— 30
490.	t.— 30
500.	t.— 30
510.	t.— 30
520.	t.— 30
530.	t.— 30
540.	t.— 30
550.	t.— 30
560.	t.— 30
570.	t.— 30
580.	t.— 30
590.	t.— 30
600.	t.— 30
610.	t.— 30
620.	t.— 30
630.	t.— 30
640.	t.— 30
650.	. —100
650.	t.— 30
660.	t.— 30
670.	t.— 30
680.	t.— 30
690.	t.— 30
700.	t.— 30
710.	t.— 30
720.	t.— 30
730.	t.— 30
740.	t.— 30
750.	t.— 30
760.	t.— 30
770.	t.— 30
780.	t.— 30
790.	t.— 30
800.	t.— 30
810.	t.— 30
820.	t.— 30
830.	t.— 30
840.	t.— 30
850.	t.— 30

NUMEROS	PESOS
860.	t.— 30
870.	t.— 30
879.	. —100
880.	t.— 30
890.	t.— 30
900.	t.— 30
902.	. —100
910.	t.— 30
920.	t.— 30
930.	t.— 30
940.	t.— 30
947.	. —100
950.	t.— 30
960.	t.— 30
970.	t.— 30
980.	t.— 30
990.	t.— 30
MIL	
1000.	t.— 30
1010.	t.— 30
1020.	. —200
1020.	t.— 30
1030.	t.— 30
1040.	t.— 30
1050.	t.— 30
1060.	t.— 30
1070.	t.— 30
1080.	t.— 30
1090.	t.— 30
1095.	. —100
1100.	t.— 30
1110.	t.— 30
1120.	t.— 30
1130.	t.— 30
1140.	t.— 30
1150.	t.— 30
1160.	t.— 30
1170.	t.— 30
1177.	. —100
1180.	t.— 30
1190.	t.— 30
1200.	t.— 30
1210.	t.— 30
1220.	t.— 30
1230.	t.— 30
1233.	. —100
1240.	t.— 30
1243.	. —100
1250.	t.— 30
1260.	t.— 30
1270.	t.— 30
1280.	t.— 30
1290.	t.— 30
1300.	t.— 30
1310.	t.— 30
1320.	t.— 30
1330.	t.— 30
1340.	t.— 30
1350.	t.— 30
1360.	t.— 30
1370.	t.— 30
1380.	t.— 30
1390.	t.— 30
1400.	t.— 30
1410.	t.— 30
1420.	t.— 30
1430.	t.— 30
1440.	t.— 30
1450.	t.— 30
1460.	t.— 30
1470.	t.— 30
1480.	t.— 30
1490.	t.— 30
1500.	t.— 30
1510.	t.— 30
1520.	t.— 30
1530.	t.— 30
1540.	t.— 30
1550.	t.— 30
1560.	t.— 30
1570.	t.— 30
1580.	t.— 30
1590.	t.— 30
1591.	. —100
1600.	t.— 30
1610.	t.— 30
1619.	. —200
1620.	t.— 30
1630.	t.— 30
1640.	t.— 30
1650.	t.— 30
1660.	t.— 30
1663.	. —100
1670.	t.— 30
1674.	. —200
1680.	t.— 30
1681.	. —100
1690.	t.— 30
1700.	t.— 30

NUMEROS	PESOS
1710.	t.— 30
1720.	t.— 30
1730.	t.— 30
1740.	t.— 30
1750.	t.— 30
1760.	t.— 30
1770.	t.— 30
1780.	t.— 30
1790.	t.— 30
1800.	t.— 30
1801.	. —100
1810.	t.— 30
1820.	t.— 30
1830.	t.— 30
1840.	t.— 30
1850.	t.— 30
1860.	t.— 30
1870.	t.— 30
1880.	t.— 30
1890.	t.— 30
1900.	t.— 30
1910.	t.— 30
1920.	t.— 30
1930.	t.— 30
1940.	t.— 30
1950.	t.— 30
1960.	t.— 30
1970.	t.— 30
1980.	t.— 30
1990.	t.— 30
DOS MIL	
2000.	t.— 30
2010.	t.— 30
2020.	t.— 30
2030.	t.— 30
2040.	t.— 30
2050.	t.— 30
2060.	t.— 30
2070.	t.— 30
2080.	t.— 30
2090.	t.— 30
2093.	. —100
2100.	t.— 30
2110.	t.— 30
2115.	. —100
2120.	t.— 30
2130.	t.— 30
2139.	. —100
2140.	t.— 30
2150.	t.— 30
2160.	t.— 30
2170.	t.— 30
2180.	t.— 30
2190.	t.— 30
2200.	t.— 30
2210.	t.— 30
2217.	. —100
2220.	t.— 30
2230.	t.— 30
2240.	t.— 30
2241	. —100
2250.	t.— 30
2260.	t.— 30
2270.	t.— 30
2276.	. —100
2280.	t.— 30
2290	t.— 30
2300.	t.— 30
2310.	t.— 30
2320.	t.— 30
2330.	t.— 30
2340.	t.— 30
2350.	t.— 30
2360.	t.— 30
2370.	. —100
2370.	t.— 30
2380.	t.— 30
2390.	t.— 30
2400.	t.— 30
2410.	t.— 30
2420.	t.— 30
2430.	t.— 30
2440.	t.— 30
2450.	t.— 30
2460.	t.— 30
2470.	t.— 30
2480.	t.— 30
2490.	t.— 30
2500.	t.— 30
2510.	t.— 30
2520.	t.— 30
2530.	t.— 30
2536.	. —200
2537.	. —100
2540.	t.— 30
2550.	t.— 30
2560.	t.— 30
2568.	. —100
2570.	t.— 30

NUMEROS	PESOS
2580.	t.— 30
2588.	. —100
2590.	t.— 30
2600.	t.— 30
2610.	t.— 30
2620.	t.— 30
2630.	t.— 30
2640.	t.— 30
2650.	t.— 30
2658.	. —200
2660.	t.— 30
2670.	t.— 30
2680.	t.— 30
2690.	t.— 30
2700.	t.— 30
2704.	. —100
2710.	t.— 30
2720.	t.— 30
2730.	t.— 30
2740.	t.— 30
2750.	t.— 30
2756.	. —100
2760.	t.— 30
2770.	t.— 30
2780.	t.— 30
2790.	t.— 30
2800.	t.— 30
2810.	t.— 30
2820.	t.— 30
2830.	t.— 30
2840.	t.— 30
2850.	t.— 30
2860.	t.— 30
2870.	t.— 30
2880.	t.— 30
2890.	t.— 30
2900.	t.— 30
2910.	t.— 30
2920.	t.— 30
2930.	t.— 30
2940.	t.— 30
2950.	t.— 30
2960.	t.— 30
2967.	. —100
2970.	t.— 30
2980.	t.— 30
2990.	t.— 30
TRES MIL	
3000.	t.— 30
3010.	t.— 30
3020.	t.— 30
3030.	t.— 30
3040.	t.— 30
3050.	t.— 30
3060.	t.— 30
3069.	. —200
3070.	t.— 30
3078.	. —100
3080.	t.— 30
3090.	t.— 30
3100.	t.— 30
3110.	t.— 30
3120.	t.— 30
3130.	t.— 30
3140.	t.— 30
3150.	t.— 30
3160.	t.— 30
3170.	t.— 30
3180.	t.— 30
3190.	t.— 30
3198.	. —200
3200.	t.— 30
3210.	t.— 30
3220.	t.— 30
3222.	. —100
3230.	t.— 30
3240.	t.— 30
3250.	t.— 30
3259.	. —100
3260.	t.— 30
3270.	t.— 30
3280.	t.— 30
3290.	t.— 30
3300.	t.— 30
3310.	t.— 30
3320.	t.— 30
3330.	t.— 30
3340.	t.— 30
3350.	. —100
3350.	t.— 30
3360.	t.— 30
3370.	t.— 30
3378.	. —100
3380.	t.— 30
3390.	t.— 30
3400.	t.— 30
3410.	t.— 30
3420.	t.— 30
3430.	t.— 30

NUMEROS	PESOS
3440.	t.— 30
3450.	t.— 30
3460.	t.— 30
3469.	. —100
3470.	t.— 30
3474.	. . 1,000
3480.	t.— 30
3490.	t.— 30
3500.	t.— 30
3510.	t.— 30
3514.	. —200
3520.	t.— 30
3530.	t.— 30
3540.	t.— 30
3550.	t.— 30
3560.	t.— 30
3570.	t.— 30
3580.	t.— 30
3590.	t.— 30
3600.	t.— 30
3610.	t.— 30
3615.	. —100
3620.	t.— 30
3630.	t.— 30
3640.	t.— 30
3650.	t.— 30
3660.	t.— 30
3670.	t.— 30
3680.	t.— 30
3690.	t.— 30
3700.	t.— 30
3710.	t.— 30
3720.	t.— 30
3730.	t.— 30
3740.	t.— 30
3750.	t.— 30
3760.	t.— 30
3770.	t.— 30
3780.	t.— 30
3790.	t.— 30
3800.	t.— 30
3810.	t.— 30
3820.	t.— 30
3830.	t.— 30
3835.	. —100
3840.	t.— 30
3848.	. —100
3850.	t.— 30
3860.	t.— 30
3870.	t.— 30
3877.	. —100
3880.	t.— 30
3890.	t.— 30
3895.	. —100
3900.	t.— 30
3910.	t.— 30
3920.	t.— 30
3930.	t.— 30
3940.	t.— 30
3950.	t.— 30
3960.	t.— 30
3970.	t.— 30
3980.	t.— 30
3990.	t.— 30
CUATRO MIL	
4000.	t.— 30
4010.	t.— 30
4020.	t.— 30
4026.	. —100
4030.	t.— 30
4040.	t.— 30
4050.	t.— 30
4060.	t.— 30
4070.	t.— 30
4080.	t.— 30
4090.	t.— 30
4100.	t.— 30
4110.	t.— 30
4120.	t.— 30
4130.	t.— 30
4140.	t.— 30
4150.	t.— 30
4160.	t.— 30
4162.	. —100
4170.	t.— 30
4180.	t.— 30
4190.	t.— 30
4200.	t.— 30
4210.	t.— 30
4220.	t.— 30
4230.	t.— 30
4240.	t.— 30
4246.	. —100
4250.	t.— 30
4260.	t.— 30
4270.	t.— 30
4280.	t.— 30
4290.	t.— 30

NUMEROS	PESOS
4300.	t.— 30
4310.	t.— 30
4314.	. . 5,000
4320.	t.— 30
4330.	t.— 30
4340.	t.— 30
4350.	t.— 30
4360.	t.— 30
4366.	. . 1,000
4370.	t.— 30
4380.	t.— 30
4390.	t.— 30
4400.	t.— 30
4410.	t.— 30
4420.	t.— 30
4430.	t.— 30
4440.	t.— 30
4450.	t.— 30
4460.	t.— 30
4470.	t.— 30
4480.	t.— 30
4484.	. . 1,000
4490.	t.— 30
4500.	t.— 30
4510.	t.— 30
4520.	t.— 30
4530.	t.— 30
4540.	t.— 30
4550.	t.— 30
4560.	t.— 30
4561.	. —200
4570.	t.— 30
4580.	t.— 30
4590.	t.— 30
4600.	t.— 30
4610.	t.— 30
4620.	t.— 30
4630.	t.— 30
4640.	t.— 30
4650.	t.— 30
4660.	t.— 30
4670.	. —100
4670.	t.— 30
4680.	t.— 30
4690.	t.— 30
4695.	. —200
4700.	t.— 30
4710.	t.— 30
4716.	. —100
4720.	t.— 30
4729.	. —100
4730.	t.— 30
4740.	t.— 30
4750.	t.— 30
4760.	t.— 30
4770.	t.— 30
4780.	t.— 30
4790.	t.— 30
4800.	t.— 30
4802.	. —100
4810.	t.— 30
4820.	t.— 30
4830.	t.— 30
4840.	t.— 30
4850.	t.— 30
4860.	t.— 30
4870.	t.— 30
4880.	t.— 30
4890.	t.— 30
4900.	t.— 30
4910.	t.— 30
4920.	t.— 30
4930.	. —100
4930.	t.— 30
4940.	t.— 30
4950.	t.— 30
4960.	t.— 30
4970.	t.— 30
4980.	t.— 30
4990.	t.— 30
CINCO MIL	
5000.	t.— 30
5010.	t.— 30
5020.	t.— 30
5029.	. —100
5030.	t.— 30
5040.	t.— 30
5050.	t.— 30
5060.	t.— 30
5070.	t.— 30
5078.	. —100
5080.	t.— 30
5090.	t.— 30
5100.	t.— 30
5110.	t.— 30
5120.	t.— 30

NUMEROS	PESOS
5130.	t.— 30
5140.	t.— 30
5150.	t.— 30
5160.	t.— 30
5170.	t.— 30
5180.	t.— 30
5190.	t.— 30
5200.	. —100
5200.	t.— 30
5210.	t.— 30
5220.	t.— 30
5230.	t.— 30
5240.	. —100
5240.	t.— 30
5250.	t.— 30
5260.	t.— 30
5270.	t.— 30
5280.	t.— 30
5290.	t.— 30
5300.	t.— 30
5310.	t.— 30
5320.	t.— 30
5328.	. —100
5330.	t.— 30
5340.	t.— 30
5347.	. —100
5350.	t.— 30
5355.	. —100
5360.	t.— 30
5370.	t.— 30
5380.	t.— 30
5387.	. —100
5390.	t.— 30
5400.	t.— 30
5405.	. —100
5410.	t.— 30
5420.	t.— 30
5430.	t.— 30
5440.	t.— 30
5450.	t.— 30
5460.	t.— 30
5470.	t.— 30
5480.	t.— 30
5490.	. —100
5490.	t.— 30
5498.	. —200
5500.	t.— 30
5510.	t.— 30
5520.	t.— 30
5530.	t.— 30
5540.	t.— 30
5550.	t.— 30
5553.	. —100
5560.	t.— 30
5566.	. —100
5570.	t.— 30
5580.	t.— 30
5589.	. —500
5590.	. —200
5590.	t.— 30
5600.	t.— 30
5610.	t.— 30
5620.	t.— 30
5630.	t.— 30
5640.	t.— 30
5650.	t.— 30
5660.	t.— 30
5670.	t.— 30
5680.	t.— 30
5690.	t.— 30
5696.	. —100
5700.	t.— 30
5710.	t.— 30
5720.	t.— 30
5730.	t.— 30
5740.	t.— 30
5745.	. —100
5750.	t.— 30
5759.	. —100
5760.	t.— 30
5770.	t.— 30
5780.	t.— 30
5785.	. —100
5790.	t.— 30
5800.	t.— 30
5810.	t.— 30
5820.	t.— 30
5830.	t.— 30
5840.	t.— 30
5850.	t.— 30
5860.	t.— 30
5870.	t.— 30
5880.	t.— 30
5890.	t.— 30
5900.	t.— 30
5909.	. —100
5910.	t.— 30
5920.	t.— 30
5926.	. —100

NUMEROS	PESOS
5930.	t.— 30
5940.	t.— 30
5950.	t.— 30
5960.	t.— 30
5970.	t.— 30
5980.	t.— 30
5990.	t.— 30
SEIS MIL	
6000.	t.— 30
6010.	t.— 30
6011	.. —100
6020.	t.— 30
6030.	t.— 30
6040.	t.— 30
6050.	t.— 30
6060.	t.— 30
6070.	t.— 30
6080.	t.— 30
6090.	t.— 30
6100.	t.— 30
6110.	t.— 30
6120.	t.— 30
6130.	t.— 30
6140.	t.— 30
6150.	t.— 30
6160.	t.— 30
6170.	t.— 30
6173.	. —100
6180.	t.— 30
6190.	t.— 30
6197.	. —100
6200.	t.— 30
6204.	. —100
6210.	t.— 30
6220.	t.— 30
6230.	t.— 30
6240.	t.— 30
6250.	t.— 30
6255.	. —200
6260.	t.— 30
6268.	. —100
6270.	t.— 30
6280.	t.— 30
6290.	t.— 30
6300.	t.— 30
6310.	t.— 30
6318.	. —200
6320.	t.— 30
6321.	. —100
6330.	t.— 30
6340.	t.— 30
6350.	t.— 30
6360.	t.— 30
6370.	t.— 30
6380.	t.— 30
6390.	t.— 30
6400.	t.— 30
6410.	t.— 30
6417.	. —100
6420.	t.— 30
6430.	t.— 30
6440.	t.— 30
6450.	t.— 30
6460.	t.— 30
6470.	t.— 30
6480.	t.— 30
6483.	. —200
6490.	t.— 30
6500.	t.— 30
6510.	t.— 30
6520.	t.— 30
6530.	t.— 30
6540.	t.— 30
6550.	t.— 30
6560.	t.— 30
6570.	t.— 30
6577.	. —100
6580.	t.— 30
6590.	t.— 30
6600.	t.— 30
6610.	t.— 30
6620.	t.— 30
6630.	t.— 30
6640.	t.— 30
6650.	t.— 30
6660.	t.— 30
6670.	t.— 30
6680.	t.— 30
6690.	t.— 30
6700.	t.— 30
6710.	t.— 30
6720.	t.— 30
6730.	t.— 30
6740.	t.— 30
6750.	t.— 30
6751.	. —100
6760.	t.— 30
6770.	t.— 30
6776.	. —100

NUMEROS	PESOS
6780.	t.— 30
6790.	t.— 30
6800.	t.— 30
6810.	t.— 30
6820.	t.— 30
6830.	t.— 30
6840.	t.— 30
6841.	. —100
6850.	t.— 30
6860.	t.— 30
6863.	. —100
6870.	t.— 30
6880.	t.— 30
6890.	t.— 30
6900.	t.— 30
6908.	a. 500
6909.	. 15,000
6910.	p. 500
6910.	t.— 30
6914.	. —100
6920.	t.— 30
6923.	. —100
6930.	t.— 30
6940.	t.— 30
6943.	. —100
6950.	t.— 30
6960.	t.— 30
6970.	t.— 30
6980.	t.— 30
6990.	t.— 30
SIETE MIL	
7000.	t.— 30
7004.	. —100
7010.	t.— 30
7020.	t.— 30
7030.	t.— 30
7038.	. —100
7040.	t.— 30
7050.	t.— 30
7060.	t.— 30
7070.	t.— 30
7080.	t.— 30
7090.	t.— 30
7100.	t.— 30
7110.	t.— 30
7120.	t.— 30
7130.	t.— 30
7134.	. —100
7140.	t.— 30
7150.	t.— 30
7160.	t.— 30
7170.	t.— 30
7180.	t.— 30
7190.	t.— 30
7194.	. —100
7200.	t.— 30
7210.	t.— 30
7220.	t.— 30
7230.	t.— 30
7240.	t.— 30
7249.	. —200
7250.	t.— 30
7260.	t.— 30
7270.	t.— 30
7280.	t.— 30
7290.	t.— 30
7300.	t.— 30
7310.	t.— 30
7320.	t.— 30
7330.	t.— 30
7340.	t.— 30
7350.	t.— 30
7360.	t.— 30
7370.	t.— 30
7380.	t.— 30
7390.	t.— 30
7400.	t.— 30
7410.	t.— 30
7420.	t.— 30
7430.	t.— 30
7440.	t.— 30
7450.	t.— 30
7460.	t.— 30
7470.	t.— 30
7480.	t.— 30
7490.	t.— 30
7500.	t.— 30
7510.	t.— 30
7520.	t.— 30
7530.	t.— 30
7540.	t.— 30
7550.	. —100
7550.	t.— 30
7560.	t.— 30
7570.	t.— 30
7580.	t.— 30
7590.	t.— 30

NUMEROS	PESOS
7600.	t.— 30
7601.	c.—100
7602.	c.—100
7603.	c.—100
7604.	c.—100
7605.	c.—100
7606.	c.—100
7607.	c.—100
7608.	c.—100
7609.	c.—100
7609.	a. 1,000
7610.	100,000
7610.	t.— 30
7611.	p. 1,000
7611.	c.—100
7612.	c.—100
7613.	c.—100
7614.	c.—100
7615.	c.—100
7616.	c.—100
7617.	c.—100
7618.	c.—100
7619.	c.—100
7620.	c.—100
7620.	t.— 30
7621.	c.—100
7622.	c.—100
7623.	c.—100
7624.	c.—100
7625.	c.—100
7626.	c.—100
7627.	c.—100
7628.	c.—100
7629.	c.—100
7630.	c.—100
7630.	t.— 30
7631.	c.—100
7632.	c.—100
7633.	c.—100
7634.	c.—100
7635.	c.—100
7636.	c.—100
7637.	c.—100
7638.	c.—100
7639.	c.—100
7640.	. —100
7640.	c.—100
7640.	t.— 30
7641.	c.—100
7642.	c.—100
7643.	c.—100
7644.	c.—100
7645.	c.—100
7646.	c.—100
7647.	c.—100
7648.	c.—100
7649.	c.—100
7650.	c.—100
7650.	t.— 30
7651.	c.—100
7652.	c.—100
7653.	c.—100
7654.	c.—100
7655.	c.—100
7656.	c.—100
7657.	c.—100
7658.	c.—100
7659.	c.—100
7660.	c.—100
7660.	t.— 30
7661.	c.—100
7662.	c.—100
7663.	c.—100
7664.	c.—100
7665.	c.—100
7666.	c.—100
7667.	c.—100
7668.	c.—100
7669.	c.—100
7670.	c.—100
7670.	t.— 30
7671.	c.—100
7672.	c.—100
7673.	c.—100
7674.	c.—100
7675.	c.—100
7676.	c.—100
7677.	c.—100
7678.	c.—100
7679.	c.—100
7680.	c.—100
7680.	t.— 30
7681.	c.—100
7682.	c.—100
7683.	c.—100
7684.	c.—100
7685.	c.—100

NUMEROS	PESOS
7686.	c.—100
7687.	c.—100
7688.	c.—100
7689.	c.—100
7690.	c.—100
7690.	t.— 30
7691.	c.—100
7692.	c.—100
7693.	c.—100
7694.	c.—100
7695.	c.—100
7696.	c.—100
7697.	c.—100
7698.	c.—100
7699.	c.—100
7700.	c.—100
7700.	t.— 30
7710.	t.— 30
7714.	. —100
7720.	t.— 30
7730.	t.— 30
7733.	. —100
7740.	t.— 30
7750.	t.— 30
7760.	t.— 30
7770.	t.— 30
7780.	t.— 30
7790.	t.— 30
7795.	. —100
7800.	. —200
7800.	t.— 30
7810.	t.— 30
7814.	. —100
7820.	t.— 30
7830.	t.— 30
7840.	t.— 30
7850.	t.— 30
7860.	t.— 30
7870.	t.— 30
7880.	t.— 30
7890.	t.— 30
7900.	t.— 30
7910.	t.— 30
7920.	t.— 30
7930.	. —100
7930.	t.— 30
7940.	t.— 30
7950.	t.— 30
7960.	t.— 30
7970.	t.— 30
7980.	t.— 30
7990.	t.— 30
OCHO MIL	
8000.	t.— 30
8010.	t.— 30
8020.	t.— 30
8030.	t.— 30
8040.	t.— 30
8050.	t.— 30
8060.	t.— 30
8067.	. —100
8070.	t.— 30
8080.	t.— 30
8083.	. —100
8090.	t.— 30
8096.	. —100
8100.	t.— 30
8110.	t.— 30
8120.	t.— 30
8130.	t.— 30
8140.	t.— 30
8150.	t.— 30
8160.	t.— 30
8164.	. —200
8170.	t.— 30
8180.	t.— 30
8189.	. 1,000
8190.	t.— 30
8200.	t.— 30
8210.	t.— 30
8220.	t.— 30
8230.	t.— 30
8233.	. —100
8238.	. —100
8240.	t.— 30
8250.	t.— 30
8260.	t.— 30
8270.	t.— 30
8280.	t.— 30
8290.	t.— 30
8294.	. —100
8300.	t.— 30
8310.	t.— 30
8320.	t.— 30
8330.	t.— 30
8340.	. —100
8340.	t.— 30
8347.	. —100

SON NOMBRADOS VARIOS JUECES

Pensión concedida. Designan dos Notarios. Ha rehusado

A propuesta del doctor Averhoff, Secretario de Justicia, el Hon. señor Presidente de la República, ha firmado un decreto nombrando Juez Municipal de Cuarta Clase de Las Martinas, al señor Telesforo Plasencia.

TERMINADOS LOS SERVICIOS DEL FISCAL DE PARTIDO DE MANZANILLO

También se ha firmado un decreto declarando terminados los servicios del doctor Juan Manuel Mestre y Tamayo, Fiscal de Partido de Manzanillo.

JUEZ DE ALONSO ROJAS

Ha sido nombrado Juez Municipal de Cuarta Clase de Alonso Rojas el señor Vicente Henríquez.

PENSION CONCEDIDA

Se ha resuelto conceder a la señora María Jurjo, en concurrencia con su menor hijo Manuel Valledor Jurjo, como viuda e hijo del señor Manuel Valledor y Villabrile, que falleció siendo Alguacil del Juzgado de Instrucción de la Sección Segunda de la Habana, una pensión de $142.15 anuales.

NOTARIOS

Ha sido nombrado Notario con residencia en Calabazar de Sagua, el doctor Andrés Fernández Uriarte, único aspirante presentado y propuesto por el Tribunal de Oposiciones.

Igualmente ha sido nombrado Notario con residencia en San Fernándo de Camarones (Santa Clara) el único opositor presentado doctor Manuel Carlos Gutiérrez Jiménez.

CAMBIO DE APELLIDO

Se ha resuelto conceder autorización a los menores Armindo, Diosdado, Olga Amada, Coralio, Pedro Elías Alfonso e Israel Pérez, para adicionar antepuesto a su apellido el de Díaz.

PRORROGA CONCEDIDA

Se ha resuelto conceder prórroga por el período de otro año más de la excedencia que por el mismo término le fué concedida al Dr. Arturo José Piñó Brocard, como Notario que fué con residencia en Sagua de Tánamo.

JUEZ QUE REHUSA

Se ha resuelto tener por rehusado el cargo de Juez de Primera Instancia e Instrucción de Baracoa, por el doctor Julián B. Pérez Gálvez, Juez Municipal de La Salud.

ANUNCIESE EN EL Diario de la Marina

HA MERMADO LA IMPORTACION DE QUESO PROCEDENTE DE EE. UNIDOS

En el primer tercio de año fué de $5,854 contra $20,123 en igual período de 1930. Los altos aranceles, la causa

La importación de queso procedente de Estados Unidos, ha ido en los últimos años bajando, debido en primer lugar a los diversos recargos arancelarios que se han establecido en Cuba y en segundo término al menor consumo por la actual situación.

El valor de nuestras compras de queso a Estados Unidos, durante tomeros cuatro meses de los últimos años, ha sido:

1926.—$107.738.
1927.—$100.020.
1928.—$ 51.120.
1929.—$ 42.108
1030—$ 20,123.
1931.—$ 5.854.

Con arreglo a la cifras de estos primeros cuatro meses de 1931, el valor total de nuestras compras de quesa a Estados Unidos, durante todo el presente año será aproximadamente $18.000—, cifra ésta que contrasta con el promedio de los años 1924, 1925 y 1926, anteriores al proteccionismo, de unos $285000—anuales.

Las altas tarifas que rigen hoy en día, para todo el queso de importación, debido a los aumentos de 1927, 1930 y 1931, han desplazado casi totalmente el queso extranjero y fomentado la producción de algunos tipos americanos, alguno que otro espécimen europeo, pero sobre todo de la clase corriente que se ha venido siempre produciendo en Cuba.

HABRA HUELGA CONTRA LA LUZ

El día 1 de julio comenzará la de Stgo. de Cuba. Asamblea

SANTIAGO DE CUBA, junio 25. DIARIO, Habana.

En el Centro de Detallistas de esta ciudad se efectuó hoy una importante reunión con asistencia de treinta y una representaciones de diversas sociedades y corporaciones de la provincia y de la directiva en pleno de la Unión Laborista de Mujeres de Oriente, que preside la doctora Evelina Pujadas. En dicha asamblea se acordó iniciar el 1 de julio la huelga de la luz.

Los asambleistas tomaron este importante acuerdo en vista de que tanto el Administrador de la Compañía Eléctrica de esta ciudad como el Presidente de la Compañía Cubana de Electricidad, residente en la Habana, no han contestado las cartas en que se les presentaban las bases para el abaratamiento del fluido eléctrico.

La reunión fué presidida por el señor Filiberto Guerra, tomándose entre otros acuerdos y en medio de aplausos el solicitar del representante popular por esta provincia, doctor Camacho Goyani, que incluya en su proyecto de ley la rebaja del fluido eléctrico en toda la república. Y avisarle a todas las autoridades que el día primero dará comienzo la huelga de luz, nombrándose comisiones para recoger las firmas necesarias para solicitar las bajas de los consumidores.

Matías Vega

EN PESIMO ESTADO LA AMBULANCIA A SERVICIO DEL HOSPITAL LAS ANIMAS

Dentro de pocos días, de no repararse la ambulancia destinada a tal servicio, serán suspendidos por el Cuerpo de Guardia de la Jefatura Local de Sanidad de la Habana, los traslados de enfermos contagiosos al Hospital «Las Animas».

Con una sola ambulancia cuenta el Departamento para llevar a cabo dichos servicios y ese vehículo ya no tiene más que el nombre de ambulancia: cuando llueve el médico, la enfermera y auxiliares se mojan completamente pues el techo está en pésimas condiciones. Nunca se revisa en el garage el motor del automóvil, dándose el caso que bajo un torrencial aguacero se «encangreje», las gomas ya están inservibles, ponchándose a cada momento. Todo esto sin contar que el vehículo detiene su marcha por falta de gasolina.

El Director de Beneficencia, dispuso ayer el traslado de la enfermera señorita Blanca Rosa Martínez, del hospital de Cienfuegos a Sancti Spiritus y la señorita Elvira Avila, de Sancti Spiritus para Cienfuegos.

BAILES SUSPENDIDOS PARA DESTINAR LOS GASTOS AL SOCORRO DE LOS POBRES

CAMAGUEY, Junio 25.—DIARIO, Habana.—La Sociedad Liceo de Camagüey, ha acordado hoy suspender sus anunciados y tradicionales bailes de San Juan, destinando la cantidad que en ellos debía gastarse al fondo de socorro, para aliviar la situación de los desocupados y dedicando una parte al reparto de limonas a los indigentes.

La Liga Agraria ha acordado contribuir con varias reses, para repartirle carne a los necesitados. Estas reses han sido donadas por algunos de los miembros de esa entidad.

El Seatrin.—El ferry inglés Seatrain llegó ayer de New Orleans, con carga general.

El Mexique.—Esta tarde, a las dos, es esperado el vapor francés Mexique, que procede de Saint Nazaire vía puertos del nort de España, con carga general y pasajeros para la Habana y en tránsito.

Hay Siempre Una Sorpresa

En el **"sobre de la sorpresa"** que vende la **Casa de la Suerte**

LA ISLA

GALIANO Y SAN RAFAEL

Para el próximo sorteo: a $23 entero; $2.40 hoja. Pedidos del interior en cheque certificado o giro postal a nombre de Cándido Souto. Incluya gastos de franqueo: 28 centavos en el entero y 13 centavos por la hoja.

$100.000

Aquí el gordo 7,610

NUMEROS	PESOS
8350.	t.— 30
8360.	t.— 30
8364.	. —100
8370.	t.— 30
8380.	t.— 30
8390.	t.— 30
8400.	t.— 30
8410.	t.— 30
8417.	. —100
8420.	t.— 30
8430.	t.— 30
8440.	t.— 30
8450.	t.— 30
8460.	t.— 30
8470.	t.— 30
8480.	t.— 30
8483.	. —100
8490.	t.— 30
8500.	. . 1,000
8500.	t.— 30
8510.	t.— 30
8520.	t.— 30
8530.	t.— 30
8540.	t.— 30
8550.	t.— 30
8554.	. —100
8560.	t.— 30
8570.	t.— 30
8580.	t.— 30
8590.	t.— 30
8600.	t.— 30
8610.	t.— 30
8620.	t.— 30
8630.	t.— 30
8639.	. —100
8640.	t.— 30
8650.	t.— 30
8660.	t.— 30
8670.	t.— 30
8680.	t.— 30
8690.	t.— 30
8700.	t.— 30
8710.	t.— 30
8720.	t.— 30
8730.	t.— 30
8732.	. —100
8739.	. —100
8740.	t.— 30
8750.	t.— 30
8760.	t.— 30
8770.	t.— 30
8780.	t.— 30
8790.	t.— 30
8800.	t.— 30
8810.	t.— 30
8820.	t.— 30
8830.	. —200
8830.	t.— 30
8840.	t.— 30
8850.	t.— 30
8860.	t.— 30
8870.	t.— 30
8879.	. —100
8880.	t.— 30
8890.	t.— 30
8900.	t.— 30
8910.	t.— 30
8918.	—200
8920.	t.— 30
8923.	—100

NUMEROS	PESOS
8930.	t.— 30
8940.	t.— 30
8950.	t.— 30
8960.	t.— 30
8970.	t.— 30
8980.	t.— 30
8990.	t.— 30
NUEVE MIL	
9000.	t.— 30
9010.	t.— 30
9020.	t.— 30
9030.	t.— 30
9035.	. —100
9040.	t.— 30
9050.	t.— 30
9060.	t.— 30
9070.	t.— 30
9071.	—100
9080.	t.— 30
9090.	t.— 30
9095.	—100
9100.	t.— 30
9110.	t.— 30
9120.	t.— 30
9130.	t.— 30
9140.	t.— 30
9141.	. —100
9150.	t.— 30
9160.	t.— 30
9170.	t.— 30
9180.	t.— 30
9190.	t.— 30
9200.	—100
9200.	t.— 30
9210.	t.— 30
9220.	t.— 30
9230.	t.— 30
9240.	t.— 30
9250.	t.— 30
9260.	t.— 30
9270.	t.— 30
9280.	t.— 30
9290.	t.— 30
9300.	t.— 30
9310.	t.— 30
9320.	t.— 30
9330.	t.— 30
9340.	t.— 30
9350.	t.— 30
9360.	t.— 30
9370.	t.— 30
9380.	t.— 30
9390.	t.— 30
9400.	t.— 30
9410.	t.— 30
9420.	—100
9420.	t.— 30
9430.	t.— 30
9433.	. —100
9440.	t.— 30
9450.	t.— 30
9454.	. —100
9460.	t.— 30
9470.	t.— 30
9475.	—100
9480.	t.— 30
9490.	t.— 30
9500.	t.— 30
9510.	t.— 30
9520.	t.— 30

NUMEROS	PESOS
9523.	. —100
9530.	t.— 30
9540.	t.— 30
9550.	t.— 30
9560.	t.— 30
9570.	t.— 30
9580.	t.— 30
9590.	t.— 30
9600.	t.— 30
9610.	t.— 30
9620.	t.— 30
9630.	t.— 30
9640.	t.— 30
9650.	t.— 30
9660.	t.— 30
9670.	t.— 30
9680.	t.— 30
9686	. —200
9690.	t.— 30
9700.	t.— 30
9704.	—100
9710.	t.— 30
9720.	t.— 30
9730.	t.— 30
9740.	t.— 30
9747	—100
9750.	t.— 30
9760.	t.— 30
9770.	t.— 30
9780.	t.— 30
9790.	t.— 30
9800.	t.— 30
9810.	t.— 30
9813.	—100
9820	t.— 30
9830.	t.— 30
9840.	t.— 30
9850.	. —100
9850.	t.— 30
9860.	t.— 30
9870.	t.— 30
9880.	t.— 30
9890.	t.— 30
9894.	—100
9900.	t.— 30
9910.	t.— 30
9920.	t.— 30
9930.	t.— 30
9940	t.— 30
9950.	t.— 30
9960.	t.— 30
9970.	t.— 30
9975.	. —100
9980.	t.— 30
9990	t.— 30
DIEZ MIL	
10000.	t.— 30
10010.	t.— 30
10020	t.— 30
10030.	t.— 30
10040.	t.— 30
10050	t.— 30
10060	t.— 30
10070	t.— 30
10080	t.— 30
10090	t.— 30
10100.	t.— 30
10110	t.— 30
10120	t.— 30
10130	t.— 30

NUMEROS	PESOS
10137.	—100
10140.	t.— 30
10150.	t.— 30
10160.	t.— 30
10170.	t.— 30
10171.	. —100
10180.	t.— 30
10190.	t.— 30
10200.	t.— 30
10210.	t.— 30
10220.	t.— 30
10230.	t.— 30
10240.	t.— 30
10249.	. —100
10250.	t.— 30
10260.	t.— 30
10270.	t.— 30
10280.	t.— 30
10290.	t.— 30
10300.	t.— 30
10310.	t.— 30
10320.	t.— 30
10330.	t.— 30
10340.	t.— 30
10350.	t.— 30
10360.	t.— 30
10370.	t.— 30
10380.	t.— 30
10381.	—100
10390.	t.— 30
10391.	—100
10400.	t.— 30
10410.	t.— 30
10420.	t.— 30
10430.	t.— 30
10440.	t.— 30
10450.	—100
10450.	t.— 30
10460.	t.— 30
10470.	t.— 30
10480.	t.— 30
10490.	t.— 30
10500.	t.— 30
10507	—100
10510.	t.— 30
10520.	t.— 30
10530	t.— 30
10532.	—100
10540	t.— 30
10550.	t.— 30
10560.	t.— 30
10570.	t.— 30
10580	t.— 30
10590	t.— 30
10600	t.— 30
10610.	t.— 30
10620	t.— 30
10630.	t.— 30
10640	t.— 30
10650	t.— 30
10660.	t.— 30
10670.	t.— 30
10680	t.— 30
10690.	t.— 30
10700	t.— 30
10710	t.— 30
10720.	t.— 30
10730	t.— 30
10740	t.— 30
10750	t.— 30
10760	t.— 30

NUMEROS	PESOS
10770.	t.— 30
10780.	t.— 30
10790.	t.— 30
10800.	t.— 30
10810.	t.— 30
10820.	t.— 30
10826.	—100
10830.	t.— 30
10840.	t.— 30
10850.	—100
10850.	t.— 30
10860.	t.— 30
10870.	t.— 30
10880.	t.— 30
10890.	t.— 30
10900.	t.— 30
10910.	t.— 30
10920.	t.— 30
10930.	t.— 30
10940.	t.— 30
10950.	t.— 30
10960.	t.— 30
10970.	t.— 30
10980.	t.— 30
10990	t.— 30
10994.	—100
ONCE MIL	
11000.	t.— 30
11010.	t.— 30
11020.	t.— 30
11025.	—100
11030.	t.— 30
11040.	t.— 30
11047	—100
11050.	t.— 30
11060.	t.— 30
11070.	t.— 30
11080.	t.— 30
11090	t.— 30
11100.	t.— 30
11110.	t.— 30
11120	t.— 30
11130.	t.— 30
11140	t.— 30
11150.	—200
11150.	t.— 30
11160	t.— 30
11170	t.— 30
11180	t.— 30
11190	t.— 30
11200	t.— 30
11210.	t.— 30
11220	t.— 30
11230.	t.— 30
11240	t.— 30
11250	t.— 30
11260	t.— 30
11270	t.— 30
11280	t.— 30
11290	t.— 30
11300	t.— 30
11310	t.— 30
11320	t.— 30
11330	t.— 30
11340	t.— 30
11350	t.— 30
11360	t.— 30
11370	t.— 30
11376	—100
11380	t.— 30

NUMEROS	PESOS
11390.	t.— 30
11400.	t.— 30
11410.	t.— 30
11420.	t.— 30
11423.	. —100
11430.	t.— 30
11440.	t.— 30
11441.	—100
11450.	t.— 30
11460.	t.— 30
11470.	t.— 30
11480.	t.— 30
11490.	t.— 30
11500.	t.— 30
11510.	t.— 30
11520.	t.— 30
11522.	—500
11530.	t.— 30
11540.	t.— 30
11550.	t.— 30
11552.	—100
11560.	t.— 30
11570.	t.— 30
11580.	t.— 30
11590.	t.— 30
11596.	—100
11600.	t.— 30
11610.	t.— 30
11620.	t.— 30
11625.	—100
11630.	t.— 30
11640.	t.— 30
11650.	t.— 30
11660.	t.— 30
11670.	t.— 30
11680.	t.— 30
11690.	t.— 30
11700.	t.— 30
11710.	t.— 30
11720.	t.— 30
11730.	t.— 30
11733.	—100
11740.	t.— 30
11750.	t.— 30
11753.	—200
11760.	t.— 30
11770.	t.— 30
11780.	t.— 30
11790.	t.— 30
11800	t.— 30
11810.	t.— 30
11820.	t.— 30
11830	t.— 30
11840	t.— 30
11850	t.— 30
11860	t.— 30
11865.	—100
11870	t.— 30
11880	t.— 30
11890	t.— 30
11894.	—100
11900	t.— 30
11910	t.— 30
11920	t.— 30
11930	t.— 30
11940	t.— 30
11943	—100
11950	t.— 30
11952.	—100
11960	t.— 30

NUMEROS	PESOS
11963.	. —100
11970.	t.— 30
11980.	t.— 30
11990.	t.— 30
DOCE MIL	
12000.	t.— 30
12010.	t.— 30
12017.	—100
12020.	t.— 30
12030.	t.— 30
12040.	t.— 30
12050.	t.— 30
12060.	t.— 30
12070.	t.— 30
12080.	t.— 30
12090.	t.— 30
12100.	t.— 30
12110.	t.— 30
12120.	t.— 30
12130.	t.— 30
12139.	—100
12140.	t.— 30
12150.	t.— 30
12160.	t.— 30
12170.	t.— 30
12180.	t.— 30
12190.	t.— 30
12200.	t.— 30
12210.	t.— 30
12220.	t.— 30
12230.	t.— 30
12240.	t.— 30
12250	t.— 30
12260.	t.— 30
12270	t.— 30
12273.	—100
12280.	t.— 30
12290	t.— 30
12300	t.— 30
12310	t.— 30
12320.	t.— 30
12330.	t.— 30
12340	t.— 30
12350	t.— 30
12360.	t.— 30
12370.	t.— 30
12380	t.— 30
12390	t.— 30
12400.	t.— 30
12410.	t.— 30
12420	t.— 30
12430.	t.— 30
12438.	—500
12440.	t.— 30
12450	t.— 30
12455.	—100
12460	—100
12460.	t.— 30
12470.	t.— 30
12480	t.— 30
12490	t.— 30
12499	—100
12500.	t.— 30
12510	t.— 30
12520	t.— 30
12530	t.— 30
12535	—100
12540	t.— 30
12550	t.— 30

NUMEROS	PESOS
12560.	t.— 30
12570.	t.— 30
12580.	t.— 30
12590.	t.— 30
12600.	t.— 30
12610.	t.— 30
12619.	—100
12620.	t.— 30
12630.	t.— 30
12640.	t.— 30
12650.	t.— 30
12660.	t.— 30
12670.	t.— 30
12680.	t.— 30
12690.	t.— 30
12698.	—100
12700.	t.— 30
12710.	t.— 30
12720.	t.— 30
12730.	t.— 30
12740.	t.— 30
12750.	t.— 30
12760	t.— 30
12770.	t.— 30
12780.	t.— 30
12790	t.— 30
12800	t.— 30
12810.	t.— 30
12820.	t.— 30
12830.	t.— 30
12840.	—200
12840.	t.— 30
12850.	t.— 30
12860.	t.— 30
12870	t.— 30
12880.	t.— 30
12890.	t.— 30
12891.	—100
12900.	t.— 30
12910.	t.— 30
12917	—100
12920.	t.— 30
12930.	t.— 30
12940.	t.— 30
12950	t.— 30
12960.	t.— 30
12970	t.— 30
12980.	t.— 30
12990	t.— 30
TRECE MIL	
13000.	t.— 30
13003.	—100
13010.	t.— 30
13020.	t.— 30
13023.	—100
13030.	t.— 30
13040.	t.— 30
13048.	—200
13050.	t.— 30
13060	t.— 30
13070	t.— 30
13080	t.— 30
13090	t.— 30
13100	t.— 30
13110	t.— 30
13120.	t.— 30
13130.	t.— 30
13140.	. —100
13140	t.— 30
13142.	—100

NUMEROS	PESOS
13150.	t.— 30
13156.	. —100
13160.	t.— 30
13170.	t.— 30
13180.	t.— 30
13190.	t.— 30
13200.	t.— 30
13210.	t.— 30
13218.	. —100
13220.	t.— 30
13230.	t.— 30
13240.	t.— 30
13250.	t.— 30
13260.	. —500
13260.	t.— 30
13270.	t.— 30
13280.	t.— 30
13290.	t.— 30
13300.	t.— 30
13310.	t.— 30
13320.	t.— 30
13330.	t.— 30
13340.	t.— 30
13346.	—200
13350.	t.— 30
13360.	t.— 30
13370	t.— 30
13380.	t.— 30
13390.	t.— 30
13400.	t.— 30
13410.	t.— 30
13420.	t.— 30
13430.	t.— 30
13440.	t.— 30
13450.	t.— 30
13460	t.— 30
13468.	. —100
13470.	t.— 30
13480.	t.— 30
13490.	t.— 30
13500.	t.— 30
13510.	t.— 30
13520.	t.— 30
13530	t.— 30
13540.	t.— 30
13550	t.— 30
13552.	—100
13560	t.— 30
13570.	t.— 30
13580.	t.— 30
13590	t.— 30
13600.	t.— 30
13610	t.— 30
13620.	t.— 30
13630	t.— 30
13640	t.— 30
13650	t.— 30
13660	t.— 30
13670	t.— 30
13680.	t.— 30
13690.	t.— 30
13700.	t.— 30
13710.	t.— 30
13713	—100
13720.	t.— 30
13730	t.— 30
13735.	—100
13740.	t.— 30
13750	t.— 30
13760	t.— 30

NUMEROS	PESOS
13761.	. —100
13770.	t.— 30
13780.	t.— 30
13790.	t.— 30
13800.	t.— 30
13810.	t.— 30
13820.	t.— 30
13830.	t.— 30
13840.	t.— 30
13850.	t.— 30
13860.	t.— 30
13870.	t.— 30
13880.	t.— 30
13886.	—100
13890.	t.— 30
13893.	—100
13900.	t.— 30
13910.	t.— 30
13920.	t.— 30
13930.	t.— 30
13940.	t.— 30
13950.	t.— 30
13960.	t.— 30
13970.	t.— 30
13973.	—100
13980.	t.— 30
13990.	t.— 30
CATORCE MIL	
14000	t.— 30
14010.	t.— 30
14020.	t.— 30
14030.	t.— 30
14040.	t.— 30
14050.	t.— 30
14060.	t.— 30
14070.	t.— 30
14080.	t.— 30
14090.	t.— 30
14100.	t.— 30
14110.	t.— 30
14120.	t.— 30
14130.	t.— 30
14140.	t.— 30
14150.	t.— 30
14160.	t.— 30
14170.	t.— 30
14180	t.— 30
14190	t.— 30
14200.	t.— 30
14208.	—100
14210	t.— 30
14220.	t.— 30
14230.	t.— 30
14231.	—100
14240.	t.— 30
14250.	t.— 30
14260	t.— 30
14270.	t.— 30
14280.	t.— 30
14290.	t.— 30
14298.	—100
14300	t.— 30
14310	t.— 30
14313.	—200
14320.	t.— 30
14330	t.— 30
14340.	t.— 30
14350.	t.— 30
14353.	—100
14360	t.— 30

NUMEROS	PESOS
14370.	t.— 30
14380.	t.— 30
14390.	t.— 30
14400.	t.— 30
14410.	t.— 30
14420.	t.— 30
14430.	t.— 30
14440.	t.— 30
14450.	t.— 30
14460.	t.— 30
14470.	t.— 30
14480.	t.— 30
14490.	t.— 30
14500.	t.— 30
14505.	. —100
14510.	t.— 30
14520.	t.— 30
14530.	t.— 30
14540.	t.— 30
14550.	t.— 30
14556.	—100
14560.	t.— 30
14570.	t.— 30
14580.	t.— 30
14590.	t.— 30
14600.	t.— 30
14610.	t.— 30
14620.	t.— 30
14630.	t.— 30
14640.	t.— 30
14650.	t.— 30
14660.	t.— 30
14664.	—200
14670.	t.— 30
14680.	t.— 30
14690.	t.— 30
14700.	t.— 30
14710.	t.— 30
14720.	t.— 30
14730.	t.— 30
14740.	t.— 30
14750.	t.— 30
14760.	t.— 30
14770.	t.— 30
14780.	t.— 30
14790.	t.— 30
14800.	t.— 30
14810.	t.— 30
14820.	t.— 30
14830.	t.— 30
14836.	—100
14840.	t.— 30
14850.	t.— 30
14860.	t.— 30
14870.	t.— 30
14880.	t.— 30
14890.	t.— 30
14900.	t.— 30
14910.	t.— 30
14920.	t.— 30
14930.	t.— 30
14940.	t.— 30
14950.	t.— 30
14960.	t.— 30
14970.	t.— 30
14980.	t.— 30
14982.	—100
14990.	t.— 30
QUINCE MIL	
15000.	t.— 30

El Premio de $100,000 ha correspondido al número 7610.

Las 2 aproximaciones anterior y posterior al Primer premio han correspondido a los números 7609 y 7611.

Las 99 aproximaciones a la centena del Primer premio han correspondido a los números del 7601 al 7609 y del 7611 al 7700.

El premio de $15,000 ha correspondido al número 6909.

Las 2 aproximaciones anterior y posterior al Segundo premio han correspondido a los números 6908 y 6910.

El premio de $5.000 ha correspondido al número 4314.

Todo billete que termine en 0 le corresponden 30 pesos.

El siguiente sorteo No. 782 ordinario, se celebrará el día 6 de Julio de 1931 y constará de 15,000 billetes a $20 el entero, dividido en centésimos a 20 centavos cada fracción.

Lo que se publica para general conocimiento.--Habana, 25 de Junio de 1931.

LA RIFA DE LA CASA A BENEFICIO DEL ASILO SAN VICENTE ES LEGAL

Nos informa el señor A. Colomer, Secretario del Comité Gestor de la Rifa de la casa a beneficio del Asilo de San Vicente de Paul, en el Cerro y pobres de la iglesia de Monserrate, que dicha rifa está autorizada por el Decreto Presidencial número 56 de fecha 17 de abril del corriente, publicado en la Gaceta Oficial de 30 del citado mes, para fines benéficos y caritativos, y que, por tanto, no está comprendida entre las que ha prohibido el Honorable Señor Secretario de Gobernación, según declaraciones hechas en la prensa de ayer.

Se hace esta aclaración a los efectos procedentes.

JURA Y TOMA POSESION EL NUEVO PRESIDENTE DE LA SALA PRIMERA

Ante el Tribunal en Pleno de esta Audiencia, presidido por el Lcdo. Balbino González, y con el solemne ceremonial de estilo, prestó ayer juramente y tomó posesión el nuevo Presidente la Sala Primera de lo Criminal, doctor Manuel Martínez Escobar.

Como es sabido, el doctor Martínez Escobar ha cubierto la vacante ocurrida con motivo de haber pasado al Tribunal Supremo, como Magistrado el doctor Temístocles Betancourt.

El nuevo Presidente de Sala es un antiguo y competente miembro de la carrera judicial; habiendo desempeñado distintos cargos, entre ellos el de Juez de Primera Instancia de esta capital, la Presidencia de la Audiencia de Oriente y últimamente el de Magistrado de la Sala de lo Civil de esta Audiencia.

ABSUELTOS DEL DELITO DE DESORDEN PUBLICO VARIOS ESTUDIANTES

La Sala Segunda de lo Criminal de esta Audiencia ha dictado sentencia absolviendo a los estudiantes de la Universidad Sres. Armando del Coro Pozo, Jorge Quintana Rodríguez, Amaury Escalona Almeyda y Emilio Cancio Bello, que fueron acusados por delito de desorden público ocurrido en el Teatro «Campoamor» en 4 de enero del corriente año.

Estima el Tribunal que sólo se puede apreciar en el presente caso una simple falta de desorden leve en espectáculo público y sólo condena a los acusados a pagar una multa de $10 cada uno.

PORCELANA Y ESMALTE EN MUEBLERIAS Y FERRETERIAS

E. P. D.

El Señor

CELESTINO PEREZ SAEZ

Ha Fallecido

DESPUES DE RECIBIR LOS SANTOS SACRAMENTOS

Y habiéndose dispuesto su entierro para las 9 de la mañana de hoy viernes 26, los que suscriben, madre y hermanos, en su nombre y en el de los demás familiares, ruegan a las personas de su amistad que los acompañen a la conducción del cadáver a la hora indicada, desde la casa mortuoria, Patrocinio y Juan Delgado (Santos Suárez, Víbora) al Cementerio de Colón, por cuyo favor les quedarán agradecidos.

Habana, 26 de Junio de 1931.

Mercedes Sáez Vda. de Pérez; Federico y Mercedes Pérez y Sáez.

Para catarros, resfriados y afecciones similares no hay nada más eficaz y que ofrezca más pronto alivio que

MENTHOLATUM

Aplicado en el pecho, garganta, sienes y fosas nasales produce una grata sensación de frescura y alivio.

Se vende en latas, tarros y tubos.

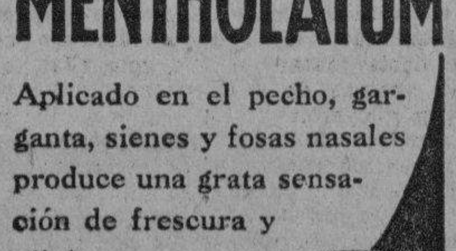

M.E.C.D. 2016

LA FABULA DEL LATIFUNDIO

(Por GABRIEL CAMPS)

¿Qué animal es ese del que todos hablan y nadie sabe lo que se?

El Diccionario de la Academia, (Edición de 1.903, no tengo otra) no trae la palabra latifundio. Tampoco la trae el Diccionario español-inglés de Lopez y Benstey; tampoco el editado, sin nombre de autor, por los libreros de París y México Ch. Bouret; tampoco el novísimo de Pallas; tampoco el inglés-español de Arturo Cuyás; tampoco el Diccionario francés-español de Toro y Gómez.

En el gran Diccionario de Legislación y Jurisprudencia de Escriche, se pasa por alto la palabrita.

Y el monumental de Webster no conoce el latifundio. (1)

Acudiendo a la etimología, nos encontraremos que debe venir de amplitud, de anchura; estilo pesado, discurso difuso, **latitudes verborum.** Plinio llamó a la elocuencia de Platón, **latitude platónica.**

También puede venir y esto es la aceptación de Plinio, de **latifundium,** posesión o heredad de grande extensión.

En una de las cartas de Jovellanos a Don Antonio Ponz, en la sexta, que imprimió la Real Academia de la Historia y que antes tuvo la Habana la distinción de que en 1.847 se imprimieran en las **Memorias de la Real Sociedad Económica,** con este título: Cartas hasta hoy inéditas del Señor Don Gaspar de Jovellanos a Don Antonio Ponz, ahora publicadas por la primera vez, se menciona el latifundio.

Son de gran estimación estas cartas en la República de las Letras entre muchas razones, porque en una de ellas se inserta la Epístola a Basilio, sin nombre de autor, y que los editores de la Colección de Rivadeneira, atribuyen pese a su modestia, a Jovellanos mismo dirigida a su amigo Meléndez Valdés.

Decía el insigne asturiano: "Aun después de haber hecho la República grandes conquistas, y de haber desolado muchas provincias, era todavía delito que un Senador poseyese más de cincuenta yugadas; no tanto, dice Columela, porque pareciese demasiada grandeza exceder este límite, cuánto porque se creía indigno de la moderación de un romano extender el deseo de poseer adonde no podía llegar la facultad de cultivar".

Todo se mudó con el tiempo —sigue Jovellanes—; después que el lujo asiático y los vicios que vinieron en pos acabaron con las virtudes republicanas, no se pudo ya sufrir este límite señalado por la frugalidad. Sois dueños solo, dice Plinio, poseían la mitad del Africa cuando fueron víctimas de la crueldad de Nerón. Desde entonces los ciudadanos empezaron a cultivar grandes posesiones, el mal cundió a las provincias, y la pronta decadencia del Imperio canonizó con una funesta prueba la respetable máxima del poeta mantuano: **Latifundia,** dice el mismo Plinio, **perdiderunt Italiam, nunc etiam et provincias.**

La frase pliniana se ha puesto de moda y por extension, por amplificación, los males que le suponen al latifundio lo aplican a España y a Cuba también. Isla prodigiosa donde todavía está casi todo su territorio inexplotado.

Tardará mucho el que sea una perdición el latifundio, que irá en disminución, si es que existe en Cuba, en tanto en cuanto se vayan estrechando nuestras relaciones económicas con los Estados Unidos, que harán de Cuba con sus millones de acres de tierra rica y con su clima insuperable, la huerta de una población de 150.000.000 de seres humanos.

Valiéndonos de una frase del Honorable Robert P. Porter, Comisionado especial de los Estados Unidos a Cuba en 1.898, diremos que nuestra riqueza ha de superar a la del oro y la plata que se le presentaron a Colón en los cuentos maravillosos del interior de la magnífica isla que había descubierto.

Nos hemos pasado, porque nos íbamos a ocupar —será otro día— del latifundio en España, pura fábula.

(1)—Latifundio, m. perf.—Embrollo V. infundio. Silogismo. Nombre que suele darse a las inmensas fincas que poseen algunos propietarios. (Petit Larrouse, página 554, edición 1929. - Nota de A. P. P., corrector).

LOS PESCADORES DE SANTA CRUZ DEL SUR PROTESTAN DE LOS VIVEROS ARMADOS

S. CRUZ DEL SUR, junio 25 DIARIO, Habana. — Una comisión de pescadores de esta localidad ha visitado esta corresponsalía solicitando se de publicidad a su protesta contra los viveros que con armamentos prohibidos amenazan los criaderos de biajaibas de Cabeza del Este y Caballones.

Dicha comisión se ha dirigido también, por telegrama, al Secretario de Agricultura, denunciando el referido hecho.

Por nuestra parte quedan complacidos los protestantes, esperando que las autoridades también los complazcan.

Cabrera, Corresponsal.

Proyéctase...

(Continuación de la PRIMERA)

ciones, de las que, al propio tiempo, utilizan y disfrutan.

Esta obligación ha obligado a disminuir el presupuesto de egresos en la medida de lo posible y de prudentes tanteos con gran desgano por parte del Poder, y aun echando al azar su popularidad y la complacencia del pueblo, que es natural no palpe más que los efectos, sin pasar a explicar o justificar las causas.

Pero a la vez que estas medidas es útil y necesario hacer algo en favor del contribuyente, y nada mejor que ejecutar desde el Gobierno lo que las mismas leyes autorizan para referirnos a lo bien acogida que sería la determinación de establecer una quita total de débitos atrasados, al objeto de poner la tributación al día, de aliviar la situación y de mostrar el buen deseo que a todos nos anima en la materia.

Es claro que la merma del Estado en sus ingresos la experiencia demostrará que es más aparente que real. Los cargos se abonan siempre tarde y mal, lo que se recauda sirve más bien para el sostenimiento de las agencias recaudadoras, y el total de lo que por esos conceptos se ingrese será tan tarde que el Estado no experimentará sus ventajas sino cuando ya no les sean necesarias y en cambio el que paga, el que sustenta las cargas tiene que soportar la pesadumbre de todo el que paga deudas viejas, muchas ocasiones insultas, sin un oportuno corte de cuentas.

El senador que suscribe tiene el honor de someter a la consideración de sus compañeros la siguiente

PROPOSICION DE LEY:

Primero.—Todos los débitos al Estado, las Provincias y los Municipios por razón de réditos de censos y de contribuciones por fincas rústicas y urbanas quedan por la presente ley condonadas.

Segundo.—Esta quita o condonación se entenderá hecha hasta el 31 de diciembre de 1930.

Tercero. La Administración Pública en sus diversas ramas activará partir de la citada fecha.

los procedimientos de cobranza, a partir de la citada fecha.

Cuarto.—Quedan derogados todos los reglamentos y disposiciones que se opongan al cumplimiento de la presente ley.

Palacio del Capitolio, Senado, a 25 de junio de 1931.

Lorenzo Fernández Hermo.

Tiroteado el...

(Continuación de la PRIMERA)

le hacían indicaciones para que detuviera la marcha del vehículo, mientras otro, que esgrimía un revólver, abría fuego granedo contra el automóvil, seguramente en la creencia de que en él viajaba el gobernador. Los proyectiles causaron daños en el radiador, saliendo ileso el chofer, milagrosamente.

Continuó diciendo Castillo Rodríguez, que al sentir las detonaciones imprimió gran velocidad a la máquina, mientras que los asaltantes hacían varios disparos más que tampoco hicieron blanco.

Cotidianamente el gobernador transita por este camino durante toda la temporada veraniega que disfruta en Cayo Smith.

MOMENTOS ANTES

En el viaje que momentos antes había hecho la máquina a «Ciudad Mar», habían ido en la misma a ese reparto el hijo político del señor Barceló, doctor José Morcate, y el capitán veterinario del Ejército, doctor Azcárate. En el viaje de regreso venía solo el chofer.

LOS AGRESORES

Según manifestaciones del mencionado chofer los agresores vestían correctamente y si los volviera a ver, los reconocería.

El lugar donde tuvo efecto el tiroteo dista dos kilómetros de «Loma Colorada».

Matías Vega.

LOS PROCURADORES Y LAS ELECCIONES EN EL COLEGIO DE ABOGADOS DE LA HABANA

El presidente del Colegio de Procuradores de la Habana, señor Nicolás de Cárdenas, nos envía un escrito, dirigido a sus compañeros de este Partido Judicial, en el que explica el proceso seguido para llegar al acuerdo que adoptó la Junta Directiva, con un solo voto en contra de apoyar la candidatura del doctor Guas Inclán, para la presidencia del Colegio de Abogados.

En ese escrito, que por ser extenso nos vemos imposibilitados de publicar, contesta el señor Cárdenas otro en que se criticó su gestión para producir el expresado acuerdo de la Junta Directiva, tomado con un solo voto en contra: el del señor Manuel J. Lefrán.

Dice el señor Cárdenas que en ese pronunciamiento de la Junta en favor de la candidatura del doctor Guas Inclán, no jugó para nada la filiación política del candidato al cargo de decano del Colegio de la Habana, pues sobre que el otro candidato doctor Rosales, no es un enemigo del Gobierno ni mucho menos, él—el señor Cárdenas—está sindicado como adversario del régimen y por serlo ha sufrido no pocos perjuicios en sus negocios profesionales.

Sólo por la forma cívica en que se expresa el autor de la carta de que tratamos, merecía ser publicada; y si a eso se añade que resulta interesante, fácil es comprender lo que nos contraría tener que limitarnos, por falta de espacio, a hacer acerca de ella esta breve referencia. Pero basta para que quede aclarada la actitud del presidente del Colegio de Procuradores y de la Junta Directiva del mismo, en lo que respecta a la elección del Decano del de Abogados.

CUBANOS QUE REGRESAN DE LOS ESTADOS UNIDOS

NUEVA YORK, junio 25. AP. Don Enrique García San Miguel y su esposa salieron hoy para la Habana, a bordo del Ulúa. También salieron el señor J. errano y su esposa.

La Ruina de...

(Continuación de la PRIMERA)

ta Clara, pidiendo que no se repita el caso ocurrido en el central «Santa Catalina», que traspasó su cuota a un central de la provincia de Oriente, quedándose sin moler las cañas de los colonos de dicho central «Santa Catalina.»

Se acordó respaldar el acuerdo de la Asociación Provincial de Santa Clara en el caso de la local de Camajuaní y Vueltas.

Se leyó una moción de los señores Cabrera y Sosa, delegados de Camagüey, en que se pide que se aclare que la Asociación de Colonos es contraria al Plan restrictivo de la zafra. Discutida dicha moción, se acordó esperar la llegada del doctor Walfredo Rodríguez Blanca, que se halla ausente en los Estados Unidos para tratar ese tema en junta extraordinaria.

Se leyó una carta del señor Rodríguez Blanca, de la cual hemos publicado en días pasados los conceptos principales, que son los siguientes: Necesidad de que los colonos se preparen para las inminentes transformaciones políticas, para defender sus derechos e intereses; seguridad de que el plan Chadbourne dará sus frutos beneficiosos a empezar del segundo año de vigencia del convenio azucarero internacional; evidencia de que los bajos precios alcanzados por los bonos emitidos en aplicación del plan Chadbourne se deben únicamente a la especulación y al agiotaje, y otros de menor importancia.

Fue leída y aprobada una interesante moción del señor Gaston Godoy En dicha moción se afirma que los colonos no fueron consultados ni se les dió intervención en la formación del plan Chadbourne, dándoseles participación con un colono en la Corporación, sólo después de confeccionado el plan y con otro en el Instituto Azucarero.

Por la imposibilidad material de publicar íntegra la moción del señor Godoy, extractamos los conceptos principales.

Refiriéndose al rumor de que la zafra próxima será rebajada a dos millones 700,000 toneladas largas, se opone la moción a esa mayor restricción, que agravaría hondamente la crisis del trabajo en Cuba, haciendo notar que los sacrificios impuestos a Cuba por el Convenio azucarero, son mayores que los impuestos a cualquier otro país signatario.

Indica, luego, que una de las causas de la desesperación que existe entre los elementos del trabajo consiste en que antiguamente las zafras duraban seis o siete meses, mientras que en las últimas cuatro zafras, el Poder Ejecutivo ha decretado su comienzo el primero de enero en algunas, y en 15 de enero en otras. A esta medida se mostró en su oportunidad contraria la Asociación de Colonos, pues por varias razones es causa de que la zafra dure sólo tres meses. Expresa la necesidad de que, aunque ello resulte algo menos económico, las zafras deben empezarse de la segunda quincena de noviembre a la primera de diciembre, extendiendo su duración a cinco o seis meses.

Afirma que la ruina de Cuba se debe, en primer término, a los injustos aranceles que gravan nuestros azúcares en los Estados Unidos, y que mientras dichos altos aranceles subsistan las condiciones de Cuba seguirán agravándose.

Afirma que los centrales, hoy en día, son solamente figuras intermediarias entre las instituciones bancarias extranjeras y el trabajador, por medio del colono, y que los bancos son los dueños de los centrales, pues éstos tienen la gran mayoría de los sacos de azúcar que existían de la zafra pasada, así como los de la última, en garantía de las deudas de las compañías.

Hace notar que, después de la corta zafra y debido a los gastos reducidísimos, sin que corriera ningún dinero en el campo y sin que quedara reserva alguna, tenemos una crisis que se agrava por momentos y que acabará con Cuba.

«Son dignos de respeto—dice la moción—los capitales de los bancos extranjeros. Así lo comprendemos, y los colonos hemos ayudado con todo esfuerzo y sacrificio esos intereses bancarios para la defensa común, pero ellos extreman la medida y exponen al país a la anarquía, y en este momento tenemos que decirles «ALTO». Los colonos somos testigos de cómo ha sufrido el trabajador y con ellos hemos compartido privaciones y esfuerzos, pero cuando vemos que el dolor de esa clase trabajadora ha llegado al límite, tenemos que tomar su defensa».

Termina así la moción: «Excitamos el celo de nuestros poderes públicos ,de nuestra prensa, de las corporaciones económicas, de los gremios obreros y de Cuba entera, para que, constantemente, se haga propaganda encaminada a demostrarle al pueblo y gobierno americanos cuán injustamente se está procediendo con nosotros y que la lenta pero constante pérdida del mercado americano nos sumirá en una absoluta ruina, lo cual, además de ser inhumano, es contrario a las obligaciones morales que siempre predicaron sus más notables estadistas; una labor constante en este sentido debe dar sus frutos, sobre todo actuando sobre una nación como la americana, de claro sentido práctico, de espíritu altruista y eminentemente justa.

«El Presidente Hoover acaba, espontáneamente, de ofrecer una moratoria a los países europeos sobre sus enormes deudas de guerra, para ayudar a Alemania y otros países, dándoles confianza, aliento y levantándolos para salir de la crisis que atraviesan; no es posible que un gobierno que así procede no esté dispuesto a considerar en justicia nuestra gravísima situación.

Gastón Godoy.»

CONDUCIDO A ORIENTE EL MATADOR DE LORA INFANTE, AYER NOCHE

Vistiendo con elegancia, y con las mayores consideraciones, fué conducido a Santiago de Cuba, en el tren expreso limitado, por los soldados Ricardo Rangel y Venancio Peraza, el señor Venancio Quesada, sobre el que pesa la grave acusación de haber dado muerte hace tiempo en Santiago de Cuba al periodista de aquella ciudad señor Lora Infante.

Lo acusa el juez de instrucción, doctor Río Balmaseda, que instruye el sumario de esta causa.

Madariaga...

(Continuación de la PRIMERA)

Borbón, el rey sin trono, dijo el embajador:

—Lo peor que puedo decir de él es que ha perdido su corona, y lo mejor que no resistió mucho al perderla.

Otras observaciones del notable intelectual fueron las siguientes:

—Que es posible encontrar algún que otro monárquico en España, aun que son muy pocos los que se quedaron en el país, sin exceptuar los más leales a don Alfonso.

—Que el comunismo no tiene la menor probabilidad de adueñarse de la situación en España.

—Y que el nuevo régimen ha despertado gran entusiasmo, especialmente en las Repúblicas hispanoamericanas.

Madariaga dice que lo que más le asombró es la extraordinaria continuidad de lo que está pasando. España ha cambiado de muchos modos; pero el pueblo trabaja con los mismos elementos políticos del régimen monárquico: su gobierno local, su Consejo de Estado, sus tribunales.

—Teóricamente—dijo el embajador—ha sido rechazada la Constitución que anularon el rey Alfonso y el general Primo de Rivera; pero ha habido menos cambios en el nuevo régimen que cuando la dictadura.

—Mas el pueblo español se está ocupando ya de los parásitos de su vida oficial, como lo prueba la reducción de la oficialidad del ejército que de los veintitrés mil generales, jefes y oficiales que era en los tiempos monárquicos, ha disminuido a siete mil.

—Es una equivocación intentar una comparación de los cambios políticos de España con los de Rusia. Algunos llegan a decir que la Península está pasando ahora por la etapa de Kerensky, y que tarde o temprano vendrá la etapa de Lenin.

—No lo creo posible, debido a que el español es un pueblo esencialmente diferente del ruso. Cuando los que así auguran hablan de Rusia con sus Ivanes, sus Pedros y sus Catalinas, deben recordar que nosotros tuvimos nuestros Carlos V nuestros Felipe II y nuestros Fernando e Isabel. El desarrollo de la vida española es anticomunista.

—Los principales desórdenes sociales habidos en España, fueron causados por los sindicalistas, los cuales son altamente individualistas, como todos los españoles. Lo peor que el sindicalismo puede hacer, es crear conflictos locales, que nunca podrán extenderse a toda España.

—Por el momento, el partido socialista es el más fuerte y capaz de la nación y representa una reacción constante contra el sovietismo.

El señor Madariaga, quien llegó con su esposa, se dirigirá a Washington el viernes, creyéndose que presentará sus credenciales al presidente Hoover la semana entrante.

La Adhesión de...

(Continuación de la PRIMERA)

FRANCIA, CAUTELOSA

PARIS, junio 25 (A. P.)— En los círculos gubernamentales y políticos hay intenso optimismo esta noche, en vista de los informes de Washington, de que los Estados Unidos se encuentran dispuestos a tratar de la situación de las deudas.

Hoy el Gobierno observó la Bolsa de Valores, termómetro de la acogida que se haya hecho en Washington a la nota francesa. La tensión causada por el temor de que hubiera repercusiones desagradables, ha pasado ya.

Mientras, el Ministerio de Estado mantiene el contacto con Bruselas, pues se cree que Bélgica respaldará la actitud francesa en lo que concierne a los «pagos incondicionales».

OPTIMISMO EN WASHINGTON

WASHINGTON, junio 25 (A. P.) —La administración norteamericana se siente esta noche muy animada por las gestiones que se hacen para conciliar los puntos de vista de Francia y los Estados Unidos en la cuestión de las deudas de guerra y la moratoria.

El secretario de Estado Stimson se mostró optimista después de dos conferencias con el embajador Claudel. Al referirse a sus planes de viaje a Europa Mr. Stimson publicó una segunda nota de Italia, entregada por el embajador De Martino, revelando que el Gobierno de Roma está dispuesto a que la moratoria entre en vigor el próximo primero de julio.

La depresión del mercado mundial de la plata está ligada con la proposición de moratoria, en el proyecto que circula entre ciertos elementos legisladores, para que se ordene hacer los pagos de las deudas de guerra en plata, no en oro. Nadie sabe cómo acogerá el Gobierno semejante idea.

LA ACTITUD DE BELGICA

BRUSELAS, junio 25 (A. P.)— El Gobierno belga sigue estudiando la proposición del presidente Hoover para que se declare una moratoria de las deudas de guerra. Se cree que la réplica no estará lista hasta dentro de unos días.

El primer ministro Renkin conferenció hoy con el embajador alemán en Bruselas, en presencia del ministro de Estado Hymans. Después conversó con el embajador de Inglaterra.

(VEASE la información complementaria en la Pág. ULTIMA).

En Libertad...

(Continuación de la PRIMERA)

su estado es hasta ahora satisfactorio.

Su padre Francisco Ruiz, muéstrase muy reconocido por los solícitos cuidados que está recibiendo en el Hospital de Emergencias el herido.

Este señor nos ha manifestado, por medio de una carta, que desea hacer constar que él ratifica sus declaraciones sobre que personalmente ignora quién sea el autor de la herida que sufre su hijo, pero que si su otro hijo Francisco ratifica y mantiene contra el teniente de Policía su acusación, es porque tiene la firmeza de ello.

En el vivac no ha quedado ningún detenido por los sucesos del lunes.—**Obdulio A. García,** Corresponsal.

Se Proyecta...

(Continuación de la PRIMERA)

Entrando en aspectos de forma, el doctor Lavín, propugna un plan a tenor del cual se fusionarán todos los colegios de Abogados existentes o que surjan en el futuro, con representación igual en el seno del organismo Central, sin que influya en ello el mayor o menor número de sus componentes.

BIEN ACOGIDO

Leído en el Colegio de Abogados el proyecto, ha sido acogido con júbilo y se espera que, inmediatamente, sea circulado a todos los colegios de la República, para que, de ser aceptada, se inicien enseguida los trabajos preparatorios para constituir la Federación.

La Agitación...

(Continuación de la PRIMERA)

Los obreros tranviarios de Valencia han anunciado que abandonarán el trabajo el sábado a menos de que se haga cargo del servicio el ayuntamiento. El gobernador civil ha ordenado al mismo tiempo el arresto de muchos obreros panaderos que intentaban obligar a sus compañeros a que no fueran al trabajo.

Las negociaciones para solucionar la huelga de los obreros metalúrgicos de Córdoba, han fracasado. También se anuncia haberse declarado una huelga entre los obreros de la fábrica de cemento.

En Granada están en huelga los albañiles por sus diferencias con los patronos y la Guardia Civil ha sido reforzada por el temor a desórdenes.

No Aceptaron...

(Continuación de la PRIMERA)

Se acordó no aceptarla por elocuente unanimidad; elocuente, porque todos los presidentes presentes testimoniaron de manera sincera y rotunda su adhesión entrañable al señor Cañal, con su admiración y el aplauso a la labor inmensa y eminentemente patriótica, desplegada desde la presidencia, labor que enalteció en todos los casos a la Colonia española y a las Sociedades Españolas de Cuba.

Se acordó, por último, que el Comité en pleno concurra hoy a las once de la mañana, al Banco Comercial para rogarle al señor Cañal retire su renuncia, rindiéndole a la vez la pleitesía de su admiración y la adhesión entrañable de los directivos y de los socios de las Sociedades que integran el Comité, puestas de manifiesto en la sesión de anoche.

Moisés y Raquel...

(Continuación de la PRIMERA)

También dice ese semanario que a los empleados del gobierno se les exige que sean católicos; lo cual no es cierto, porque a nadie se le pregunta cual es su religión cuando es nombrado; y como, al tomar posesión de un cargo o al comparecer como testigo ante un tribunal, el que no quiere prestar juramento religioso, tiene el derecho de «prometer por su honor», los mahometanos, los judíos y los libre pensadores no están excluídos de función pública alguna.

Lo único que ahora hay que echar abajo para que haya completa libertad de cultos es la prohibición de poner «signos exteriores»—como dice el texto legal—en los edificios de toda confesión que no sea la católica. Se puede construir un templo presbiteriano o bautista, pero no puede tener un letrero en que se diga que lo es.

La España que ahora se va, no ha sido en esta materia tan liberal como la salida de la Revolución del 68; pero está muy por encima de aquella otra, que se acabó con el reinado de Doña Isabel.

Nueva York.

Se Suspenderá...

(Continuación de la PRIMERA)

firma de los médicos en certificados expedidos en papel corriente, ya que en el Colegio Médico de la localidad no hay certificados oficiales de la Federación Médica de Cuba.

LAS CURAS UMBILICALES

En Sanidad se recibió ayer una comunicación del Jefe Local de San José de los Ramos, informando que desde hace varios meses no se le han remitido curas umbilicales para los recién nacidos pobres, siéndole imposible facilitarla a las madres que acuden a su oficina en busca de dichas curas. Ruega el referido Jefe Local se le remitan las curas umbilicales necesarias.

INFRACCIONES EN EL ABASTO DE LECHE

La Dirección de Sanidad ha remitido multas impuestas por el Negociado de Abasto de Leche a los Jefes Locales de San José de las Lajas, 4, y, al de Guanabacoa, 15.

VACUNA ANTITIFICA

Se ha remitido vacuna antitífica para la inmunización de los vecinos a los jefes locales de Santiago de Cuba, Mariel y Matanzas, donde recientemente se han registrado varios atacados de Fiebre Tifoidea.

EL PRESIDENTE A MARTIN MESA

Pasará una corta temporada en unión de su familia. Visitas

Durante las primeras horas de la mañana de ayer, el Presidente de la República recibió en su despacho del tercer piso, la visita de distintos elementos oficiales, entre los que se contaban el jefe del Ejército, el de la Marina Nacional, los secretarios de Justicia, de Gobernación, de Obras Públicas, de Sanidad y de la Presidencia, los que despacharon asuntos diversos.

También visitaron al general Machado los senadores matanceros señores Francisco María Fernández y licenciado Jesús María Barraqué, tratándole de asuntos políticos de actualidad.

Otra visita fué la de los jefes de la Policía Nacional, de la Secreta y Judicial. Todos recibieron instrucciones y órdenes, que se han cumplido y que se relacionan con el mantenimiento del orden en la ciudad y sus barrios extremos.

Cerca de las nueve de la mañana de ayer, el Presidente de la República, abandonó Palacio, dirigiéndose en automóvil al balneario de Martín Mesa, donde en estos momentos veranea toda su familia.

Acompañaban al general Presidente su distinguida esposa, la señora Elvira Machado de Machado; su hija la señora Berta Machado de Sánchez; la linda «Nenita», nietecita del general Machado y los señores comandante Rodríguez de León ayudante del Presidente, y capitán Rodríguez Batista, jefe del Servicio Secreto de Palacio.

Al salir del Palacio ayer el secretario de Gobernación, en horas del mediodía, declaró a los periodistas que había ido a informar al Presidente que el Jefe del Ejército, de acuerdo con el Comité de Sociedades Españolas y del Comité de auxilio a los desocupados, trabajaban actualmente para ultimar los preparativos que se hacen en el edificio del antiguo mercado de «La Purísima» donde serán albergados unos mil obreros necesitados que en estos momentos se encuentran en la Habana faltos de auxilio.

Oficiales del Ejército dirigen las obras de adaptación del edificio aludido. Habrá buena cama y buena comida y además, en forma escalonada, serán reembarcados a su país, los elementos que deseen repatriarse.

También en el Campamento de Tiscornia hay recogidos unos setecientos obreros que tienen buena alimentación y cama así como una vida higiénica.

Un Grupo de...

(Continuación de la PRIMERA)

ciación. Dos son las dirigentes de esta obra, la doctora Isabel Martínez y la señorita Rita Larrauri Porro. El plan esbozado en la reunión de ayer consiste, esencialmente, en influir con todas las personalidades del momento cubano actual, entre las de la oposición y las gubernamentales para influir en la realización de una transacción entre ambas partes, que tenga como base una serie de rectificaciones, también por ambas partes, ya que—decía la señorita Larrauri—«hay que coincidir en que si en unos existe la obstinación y el exceso en las medidas de poder, en los otros el encono llega hasta los límites de la intransigencia». «Las dos partes del problema deben ponerse de acuerdo; es necesario eliminar las pasiones en esta contienda; las elecciones generales en el próximo año de 1932, podrían surgir de este acuerdo—continuó en su peroración la señorita Larrauri—y creo que con ello quedarían satisfechos los deseos de unos y finalizadas las responsabilidades en otros».

Otro asunto al que se le concedió extrema importancia en la sesión que reseñamos es el de rebabar de todos los funcionarios, representantes y aun Ejecutivo de la Nación la no inclusión de la rebaja de sueldos a los empleados públicos en el próximo presupuesto. En este sentido se acordó aconsejar una nueva revisión de los anteproyectos a fin de efectuar en ellos la eliminación de todos los gastos que resultasen superfluos o injustificados por una apremiante necesidad para con esos ahorros que se hiciesen, reponer en el presupuesto la cantidad que sumase la rebaja de sueldos a los empleados. También se acordó entrevistarse con el representante Ramón de León miembros de la Comisión de Hacienda de la Cámara de Representantes, para incitarlo a que continúe en su campaña a favor de la no rebaja.

Muy de lamentar es que el tiempo no hubiese permitido mayor número de asistentes, pues ciertamente son de eencomiar las nobles actividades de «Movimiento Femenino Pro Paz Cubana» a juzgar por los marcados ideales de sano patriotismo expuestos ayer y demostrados en ocasiones anteriores.

Las Damas Pacifistas volverán a reunirse, en su local social, el próximo domingo a las diez de la mañana, según se nos ha comunicado por las dirigentes de ese movimiento patriótico.

EL ENCANTO siempre tiene para usted una sorpresa agradable.

Organizado como un servicio público, el público es siempre su principal preocupación.

La situación es mala. ¿No va a tener EL ENCANTO manera de mejorarla?

EL ENCANTO se atreve a suponer que sí.

Esté usted atento a una agradable sorpresa.

SOLIS, ENTRIALGO Y CIA.

M.E.C.D. 2016

SECCION A

TELEFONOS Centro
Privado . . . M-7911
Imprenta. . . M-9665
Máquinas . . M-3450
Clasificados . A-3333
Radio 1-7714

DIARIO DE LA MARINA

TELEFONOS Centro
Privado . . . M-7911
Imprenta. . . M-9665
Máquinas . . M-3450
Clasificados . A-3333
Radio M-7714

SECCION A

AÑO IC — El periódico más antiguo de Cuba — LA HABANA, VIERNES, 26 DE JUNIO DE 1931 — Acogido a la franquicia postal — PAGINA ONCE

La España Actual

La Independencia Militar de Cataluña

por León ICHASO

Otra sorpresa. Maciá dijo en un mitin celebrado en la Plaza de Toros de Barcelona que bajo el régimen del "Etat Catalá" se suprimirá en la región el servicio militar obligatorio y será sustituído por una milicia cívica y voluntaria.

De estas manifestaciones parece desprenderse que el Ejército de España no sería el de Cataluña, sino que éste tendría uno suyo, propio para garantizar su tranquilidad en la paz y para su defensa en la guerra. Parece desprenderse también que en los casos en que España tuviese que guerrear con otra nación, los catalanes no estarían obligados a empuñar sus armas en favor de ella. Aun más; pudiera llegar el caso en que por un agravio supuesto o verdadero esa milicia cívica y voluntaria de Cataluña luchase contra el Ejército español.

¿Pero no habíamos quedado en que Cataluña había de constituír un estado autónomo dentro de la unidad nacional? ¿Y cómo puede compaginarse esta unidad con la independencia militar de Cataluña? Hemos creído siempre nosotros que el Ejército es una entidad puramente nacional. Así lo ratificó basándose en la Constitución española, aquel Decreto del Gobierno Provisional en que se prescribía a los jefes y oficiales de las tropas españolas la promesa de lealtad al nuevo régimen. Y si el Ejército es nacional, es decir, si abarca a toda la nación española, si ha de guarnecer y defender a toda la nación española, ¿cómo Cataluña se ha de eximir de esa guarnición y de esa defensa? ¿Cómo ha de contar con otro ejército desligado del de España, con otro ejército para su servicio y sus funciones exclusivas? Nosotros no conocemos ninguna nación federal, sea republicana o monárquica en que cada uno de los estados autónomos no esté amparado por un ejército común a todos ellos y no se una a dicha nación para resolver los problemas de la guerra y de la paz.

¿Será que en este gravísimo aspecto el Presidente de la "Generalidad de Cataluña" va de acuerdo con el proyecto de Estatuto que la "Unió Catalanista" repartió profusamente en las calles de Barcelona y aun lo fijó en sus esquinas estratégicas? Es curioso a la verdad este proyecto. Según él, sólo los catalanes podrán desempeñar cargos públicos en su región, aunque sean gubernativos y administrativos y dependan del Gobierno español. Cataluña ha de ser la única soberana de su Gobierno interior; ha de dictar libremente sus leyes orgánica, civil, penal, mercantil y social; establecer y percibir impuestos, acuñar y emitir monedas, sellos y papeles timbrados y organizar su enseñanza.

Las divergencias en la interpretación y aprobación de las bases de este estatuto serán llevadas al tribunal de La Haya u otro que lo sustituya.

Está calcado este estatuto sobre aquel que se redactó en Manresa en 1892. Pero hay en el de la "Unió Catalanista" una base completamente nueva. Conforme a ella "Cataluña tendrá su Ejército y su Marina, guardacostas totalmente catalanes, bajo el mando de jefes y oficiales nombrados por el Gobierno. La instrucción y voces de mando serán hechas en lengua catalana y la bandera del Ejército de mar y tierra será la de Cataluña .En caso de guerra entre el Estado español y una potencia extranjera, no obligará a Cataluña, si el Parlamento catalán no ratifica la declaración de guerra. En caso afirmativo, el Ejército catalán podrá cooperar con el español en la forma que ambos gobiernos acuerden. En caso negativo, el Ejército Catalán se limitará a guardar el territorio de Cataluña de toda ingerencia exterior".

No es una broma, no, este proyecto de Estatuto. La "Unió Catalanista" se lo envió al Presidente de la Generalidad Catalana para que éste lo elevase al Gobierno Provisional. Tan no es broma que ya vemos como Maciá lo apoya en lo del Ejército catalán independiente del español.

Ahora comprendemos que Maciá, desmintiendo a un periódico de Madrid, haya dicho rotunda y enfáticamente que él no acatará lo que acuerden las Cortes Constituyentes, si no están conformes con los sentimientos y deseos de Cataluña. Ahora comprendemos que aludiendo a la frase de Francisco Cossío: "la palabra separatismo debe estar borrada del diccionario", haya declarado que dicha palabra "no está borrada ni dejada de borrar".

Bien, muy bien la autonomía de Cataluña como la de Vizcaya, bajo la unidad de España.

Pero con la independencia militar de esas regiones autónomas, ¿dónde están el guión y el sostén y la garantía de esa unidad?

A la Sra. L. Fernández

SE LE RUEGA escriba o llame al teléfono de sus familiares, pues su única hija se encuentra enferma de cuidado.— Teléfonos M.3244, F-2828.

REUNIDAS LAS AUTORIDADES DE S. SEBASTIAN TRATAN DE LOGRAR LA LIBRE EMISION DE SUFRAGIOS

Las obreras tejedoras han ido a la huelga pidiendo un aumento de ciento por ciento

SAN SEBASTIAN, junio 25 (A. P.)— En vista de las coacciones que se han ejercido en días pasados las autoridades se han reunido para tratar de garantizar la libre emisión del voto del domingo próximo.

Los dependientes del comercio han anunciado que irán a la huelga el primero de julio, caso de que no consigan el aumento de salario que tienen solicitado.

ENCARGADO DE UNA CANTERA, MUERTO A TIROS

MADRID, junio 25 (A. P.)— Comunican de Orihuela que Carlos Rojas, encargado de la cantera de la finca del marqués de Algorfa, ha sido muerto a tiros por los obreros a quienes había negado un permiso para extraer piedras de la cantera.

Reina gran intranquilidad, pues los vecinos demuestran hostilidad hacia el marqués.

DOS HUELGAS DECLARADAS EN GRANADA

GRANADA junio 25 (A. P.)—Los albañiles y peones se han declarado en huelga indefinida en vista de no haberse llegado a un acuerdo entre el gremio y los patronos.

Se ha reforzado la Guardia Civil para evitar alborotos.

Las obreras tejedoras han declarado ya la huelga, solicitando un aumento de ciento por ciento en los salarios.

CREACION DE UN CENTRO DE ESTUDIO ARABE

Cuatro muertos y cinco heridos al acometerse dos tribus gitanas en Quijano

DOS TRIBUS DE GITANOS SE ACOMETEN EN QUIJANO

VITORIA, junio 25 (A. P.)— En una refriega habida entre dos numerosas tribus de gitanos que acampan en los alrededores del pueblo de Quijano, resultaron muertos cuatro de ellos y heridos otros cinco.

La Guardia Civil ha detenido a los supuestos autores de las agresiones, los cuales han ingresado en la cárcel de esta ciudad.

CREACION DE UN CENTRO DE ESTUDIOS ARABES

MADRID, junio 25 (A. P.)— El ministro de Instrucción Pública don Marcelino Domingo, proyecta transformar la Universidad de Granada en un centro de estudios árabes.

Una Comisión especial, integrada por sefardíes, estudiará numerosos documentos árabes que existen en los archivos de Toledo y El Escorial, los cuales serán remitidos al proyectado Centro de estudios árabes.

SE RECOMIENDA LA VENTA DE CARBON EN CARTUCHOS

La Junta de Sanidad ha revocado el acuerdo tomado por el Director de Sanidad, prohibiendo la venta del carbón vegetal en cartuchos en las bodegas.

La Junta ha decidido recomendar la venta del carbón en tal forma, por considerarla más higiénica que la que hasta la adopción de ese sistema se ha venido empleando.

LA ESTACION AGRONOMICA

El Secretario de Agricultura estuvo observando los adelantos

El Secretario de Agricultura, general Molinet, estuvo en esta semana recorriendo las siembras de la Estación Experimental Agronómica de Santiago de las Vegas, y observando los adelantos de los trabajos experimentales, especialmente de las plantas que ha hecho introducir recientemente del extranjero en su preocupación del mejoramiento agrícola.

UNA COMISION EN CAIBARIEN

También visitó la Estación una comisión procedente de Caibarién, compuesta por cosecheros de tabaco, los cuales estudiaron sobre el terreno las condiciones en que se desarrolla la semilla de la variedad «havanensis» y los cuidados que se observan con la misma, que es la que se distribuye gratuitamente y la que siembran la casi totalidad de los cultivadores.

LOS PASTOS

Se ha comenzado en la Estación un tratamiento cuidadoso, mediante la fertilización adecuada, para mejorar la condición de los pastos, con miras al aumento de su alimentación y producción total.

NO PERMITIRAN LOS ALBOROTOS DE EXTREMISTAS

Cree Alcalá Zamora que los socialistas serán los que tengan mayoría en las Cortes

MADRID, junio 25 (A. P.)— El presidente provisional señor Alcalá Zamora, ha hecho declaraciones con motivo de la proximidad de las elecciones diciendo que la excelente labor desarrollada por el Gobierno fué posible a causa de que toda ella se planeó en el tiempo que los actuales ministros estaban en la Cárcel Modelo, sujetos a la causa que contra ellos se seguía como firmantes del manifiesto republicano.

Entre la labor del Gobierno que más se destaca, a los ojos del señor Alcalá Zamora, está la depuración de las responsabilidades del rey y sus ministros, el proyecto de futura Constitución, la reducción de los gastos, la reforma agraria la rectificación de algunas leyes y la aprobación de otras de carácter social.

Declaró también que el Gobierno está preparado para impedir que los extremistas provoquen desórdenes y conviene en que los socialistas serán los que mayor número de diputados cuenten en las próximas Cortes, siguiéndoles la derecha republicana, la Alianza Republicana y Acción Republicana, por ese orden.

CELEBRARA ELECCIONES LA A. DE VETERANOS BOMBEROS

El próximo domingo, día 28 del actual, por la tarde, tendrá efecto en la estación Magoon, del Departamento de Prevención y Extinción de Incendios de esta ciudad, las elecciones generales de la Asociación de Veteranos Bomberos de la Habana, según determina el artículo 21 del Reglamento de esa entidad.

EL RECURSO DE ALZADA DE LA "AMERICAN JOCKEY" SIN LUGAR

Había sido interpuesto contra la Ley de Emergencia. Deberán formular sus opiniones a la Comisión Económica. Sentencias

Todavía el doctor Rafael Montoro, Presidente de la Comisión Económica, organismo que funciona a la sombra de la Secretaría de Hacienda, no ha señalado fecha para su próxima reunión.

El señor Juan Maspons, jefe del despacho de la expresada Comisión, nos informó al respecto que en el seno de la misma se están estudiando con verdadero cuidado todo lo referente a nuestro sistema tributario con el objeto de ir presentándole diariamente nuevas noticias de esa materia a Mr. Carl Shoup, experto estadounidense, quien los estudiará con el objeto de comunicar sus impresiones particulares a Mr. Edwin Seligman.

Díjonos también el señor Maspons, que la Comisión Económica se encuentra en espera de la opinión que a ese respecto y en otros asuntos deberán formular las Corporaciones Económicas, las que aun no han nombrado su representación.

Las próximas sesiones que lleve a cabo la Comisión Económica, serán en extremo interesantes, ya que en las mismas el tema obligado será la renovación total de nuestro arcaico sistema tributario y la enumeración de nuestra riqueza desperdiciada de la cual se pueden obtener grandes recursos.

Otro de los asuntos que se tratarán en la Comisión es la necesidad de conocer de una manera cierta y completa cuál es la riqueza rústica de Cuba, con el objeto de estudiar una forma de repartir las tierras entre los campesinos cubanos y extranjeros naturalizados.

Sentencia sobre devoluciones.—La Secretaría de Hacienda, a propuesta de la Dirección del Fondo Especial de Obras Públicas, ha declarado sin lugar los recursos establecidos por la entidad conocida por la Walter Sutter Co., contra las resoluciones por las que se le negó el derecho a las devoluciones de ciertas cantidades de dinero.

Y a los comerciantes de tabaco se les consintió al amparo de la instrucción número 8 obtener devoluciones por importe de productos exportados cuyo valor recibido con anterioridad al embarque lo acreditaban con el procedimiento que de manera transitoria estableció dicha Instrucción, derogado el primero de abril del año de 1929, y por tanto el derecho que se les había concedido quedó extinguido, teniendo por tanto esos exportadores que colocarse dentro de la regla general.

Comisión Revisora de Pensiones a Veteranos.—La Comisión Revisora de Pensiones a Veteranos, en sesión celebrada al efecto tomó los siguientes acuerdos:

Mandar incluir en el registro de pensiones a los efectos del pago de las concedidas, los expedientes de Benito Echevarría, Celestino Castillo y José Dolores Videau.

Remitir a la Sección de Pensiones para su archivo, por haber sido declarado nulo por los tribunales de justicia el auto concesionario de la pensión, el expediente de Asunción Dalmau y Chirino e hijos.

Declarar en estado de investigación los expedientes de Elisa Oliva Canales e hijos, Juan Malo Collado, Indalecia Fundora Molina e hijos, Francisco Kindelán y Demetrio Martínez.

Pagarán el impuesto los concurrentes a vallas de gallos.—A consulta formulada a la superioridad sobre si las vallas de gallos y los concurrentes a estas lides deben pagar por el concepto de la ley de Emergencia Económica, la Secretaría de Hacienda dictó ayer la siguiente resolución:

«Dejar comprendidos como contribuyentes de estos impuestos a los concurrentes a las vallas de gallos y subsidiariamente a las personas y empresas que exploten ese negocio, porque si bien no están citadas en la ley dichas vallas de gallos, tampoco están exceptuadas y sí comprendidos en la clasificación que en concepto genérico señala el artículo 10 de la expresada ley de Emergencia Económica».

Tributarán las fiestas bailables.—A otra consulta formulada de si las fiestas bailables con cuota de entrada, deben tributar, la superioridad dictó la siguiente resolución: «Que no estando expresamente exceptuadas por la ley, las fiestas bailables que celebren las instituciones sociales, de recreo, etc., siempre que éstas fijen un precio a la entrada y obtengan otros ingresos de cualquier naturaleza que sean con motivo u ocasión de las fiestas que se celebren, quedan comprendidas en la tributación que señala en el artículo V de la Ley de Emergencia Económica».

La Hacienda y el «Havana American Jockey Club».—La Secretaría de Hacienda declaró sin lugar el recurso de alzada que la Havana American Jockey Club presentara contra una resolución de la Ley de Emergencia Económica en relación con las tributaciones por concepto de espectáculos.

APLAZADA INDEFINIDAMENTE LA HUELGA DE LA TELEFONICA QUE SE HABIA ANUNCIADO PARA HOY

Establecimiento del Soviet, supresión de los burgueses, la revolución y el reparto de las tierras eran preconizadas por el Comandante Franco en el momento de caer la tribuna

MADRID, junio 25 (A. P.)— El ministro del Trabajo don Francisco Largo Caballero, ha declarado que la huelga de la Compañía Telefónica Española que se proyectaba declarar mañana con el fin, al parecer, de perturbar las elecciones, ha sido aplazada indefinidamente.

PEDREGAL RENUNCIA LA PRESIDENCIA DEL CONSEJO DE ESTADO

MADRID junio 25 (A. P.)— Ha sido nombrado presidente del Consejo de Estado el señor Carlos Blanco, ex director general de Seguridad, sucediendo a don José M. Pedregal, que ha renunciado al cargo, con carácter irrevocable, por causa de los sucesos desarrollados en Oviedo.

La República premia con la presidencia del Consejo de Estado los servicios prestados a la causa republicana por el señor Blanco.

FRANCO TIENE FRACTURADOS LA TIBIA Y EL PERONE

SEVILLA junio 25 (A. P.)— En el reconocimiento que se ha practicado en esta ciudad a las lesiones que sufrió el comandante Franco en el pueblo de Lora del Río, al derrumbarse la tribuna desde la cual predicaba la revolución, el reparto de las tierras, el establecimiento del soviet y la supresión de los burgueses, se ha comprobado que tiene fracturados la tibia y el peroné. Fué menester aplicarle una inyección de morfina para calmarle los terribles dolores que sufría.

Pablo Rada, que se hallaba cerca de su jefe también sufrió lesiones, aunque no graves y un capitán del Ejército se lesionó una pierna.

El comandante Franco sufría grandes dolores esta noche y mañana se le hará una nueva radiografía.

El accidente sufrido por Ramón Franco resuelve uno de los problemas electorales del Gobierno, pues el jefe de la Aviación estaba desarrollando una dura campaña contra el actual Gabinete, creándole, además, un serio conflicto, pues violaba los reglamentos militares que prohiben hacer política a los militares en activo.

El Consejo de Ministros iba a tomar un acuerdo contra la actitud de Ramón Franco según informan los despachos de Madrid, cuando llegó la noticia del accidente.

RESOLVIO EL GOBIERNO ESPAÑOL CONSIDERAR ACCION DE GUERRA LA PASADA REVOLUCION DE JACA

Como «un golpe a la crisis del trabajo, a la crisis económica, y al comunismo» califica el periódico madrileño «El Crisol» la proposición del Presidente Hoover sobre moratoria de deudas

MADRID, junio 25. (AP).—Comunican de Vigo que se ha desembarcado en aquel puerto el cadáver del argentino Manuel Méndez Andrés, fallecido a bordo del trasatlántico «Caparcona», frente a Lisboa.

LA REVOLUCION DE JACA, CONSIDERADA ACCION DE GUERRA

MADRID, junio 25. (AP).—A consecuencia de haber acordado el Gobierno Provisional considerar como una acción de guerra los sucesos revolucionarios de Jaca, han sido ascendidos a cabos tres soldados muertos en el encuentro entre la guarnición rebelde y la Guardia Civil, concediéndose también la Cruz Roja del Mérito Militar a los soldados heridos que se distinguieron en la misma.

Las pensiones correspondientes a los fallecidos, las recibirán sus familiares.

«EL CRISOL» COMENTA FAVORABLEMENE LA PROPOSICION DE HOOVER

MADRID, junio 25. (AP).—El periódico «El Crisol» califica hoy la proposición del Presidente Hoover para el aplazamiento de las deudas de guerra entre las naciones como «un golpe a la crisis económica, a la crisis del trabajo y al comunismo, lo que hace esperar que Europa entre en condiciones de orden y justicia.»

El artículo agrega que España, que se encuentra ahora en un momento de confusión política, pudiera seguir ese ejemplo hacia «normas claras y elevadas».

Los demás periódicos comentan favorablemente la proposición del Presidente de los Estados Unidos y el señor Alcalá Zamora ha indicado que aprecia la importancia del paso que se ha dado, aunque no afecta a España.

ASUNTO DE INTERES

Se están preparando campos para el ramié de las dos mejores variedades conocidas para ensayar procedimientos de siembra. En todo el país se ha despertado un vigoroso interés.

CULTIVO DE YUCA Y BONIATO

La Estación se halla distribuyendo actualmente los Boletines 33 y 34, que tratan de la siembra de la yuca y del boniato. Tanto una como la otra son de aconsejable siembra por el amplio mercado que las favorecen.

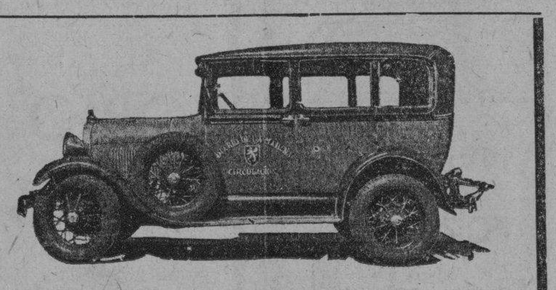

VIAJE RAPIDO Y SEGURO

Habana-Santa Clara

POR LOS EXPRESOS DEL
"DIARIO DE LA MARINA"

Salida del DIARIO DE LA MARINA por Prado 2 de la madrugada y 8 de la mañana.
Salida de SANTA CLARA, Café "El Artesano" 8 y 9 de la mañana y 6 de la tarde.

Nuestro servicio está organizado para que con una sola llamada suya al teléfono

M-8787

pongamos a su disposición un Taxicab Ford Moderno.

$3.50 por persona

PARA MAS INFORMES
SR. BARANDALLA

GRAN HOTEL

TENIENTE REY - ZULUETA - MONSERRATE
HABANA, CUBA
PROPAGANDA DE VERANO

Queriendo los dueños de esta casa, que los pasajeros del interior que vengan en los Expresos del DIARIO DE LA MARINA, pueden conocer el GRAN HOTEL han convenido dar un día gratis siempre que sea más de dos días, sin alterar los precios que se indican.

PRECIOS.—Cuarto para una persona desde..... .. .. $ 1.50
Cuarto para dos personas desde .. .. $ 3.00
INCLUYENDO LAS COMIDAS Y DESAYUNO
Cuarto para una persona desde .. .. $ 2.50
Cuarto para dos personas desde .. .. $ 4.00

DISGUSTA AL GOBIERNO QUE LOS MILITARES EN ACTIVO FALTEN A LA LEY ACTUANDO EN POLITICA

SIGUE LA OBRA EN EL SUBWAY DE BNOS. AIRES

El ingeniero español, conde de Guadalhorce, director de aquélla así lo ha asegurado

MADRID, junio 25 (A. P.)— El periódico «El Debate», comentando la proposición del presidente de los Estados Unidos, Mr. Herbert Hoover, de aplazar por un año el pago de las deudas entre Gobiernos dice:

«Jamás hombre de Estado, procedió con visión más amplia del sentido de la realidad, en el cumplimiento de los deberes que le trazaban el mando de un pueblo del poderío de los Estados Unidos, evitando la ruina de Alemania que produciría enormes beneficios materiales y morales a toda Europa». Y agregando «que resulta lamentable la actitud de Francia, negándose a discutir los argumentos legales de la medida». Cree el órgano de los católicos españoles que Francia no persistirá en la actitud que ha tomado, pues el gesto de Hoover interesa al mundo entero que lo aplaude».

CORDOBA, junio 25 (A. P.)—Recientemente circuló la noticia por la prensa madrileña de que las obras del subway que se construye en Buenos Aires, y de las cuales es director el ex ministro de la dictadura, conde de Guadalhorce, insigne ingeniero español habían sido transferidas a una compañía inglesa.

Un representante del conde de Guadalhorce ha publicado hoy una nota diciendo que esa noticia es totalmente inexacta, pues no ha habido transferencia de ninguna clase. Lo único ocurrido es que la compañía española solicitó el auxilio de los capitalistas británicos en vista de que no pudo encontrar en España el capital necesario para realizar la empresa.

ROPAS DE CAMA A "LAS ANIMAS"

Con urgencia las envía Sanidad. Presos en Manzanillo con grippe

En la Secretaría de Sanidad se recibió ayer una comunicación transcribiendo la queja formulada por el alcaide de la Cárcel de Manzanillo contra el director del Hospital Civil de dicha ciudad por haberse negado a dar ingreso a 19 penados atacados de grippe.

Investigado el caso se pudo comprobar que el citado director del hospital no había ingresado a dichos penados por no proveérsele del número necesario de vigilantes para la custoria de los referidos penados.

ADQUISICION DE ROPA

Se ha ordenado por el Secretario de Sanidad la adquisición urgente de ropa de cama y colchonetas para los indigentes atacados de sarampión, trasladados al Hospital Las Animas desde el Campamento de Tiscornia, donde contrajeron la enfermedad.

Ayer comenzaron a prestar servicios en la antigua clínica para tracomatosos del Campamento de Tiscornia, adaptado para pabellón de indigentes que se enfermen de sarampión las enfermeras graduadas, señoritas Caridad Ramos, de Mazorra, y María Díaz, del Mercedes, y las alumnas señoritas Pilar Menéndez y Adelina García.

El Dr. Vallinas, comunista ha sublevado a los obreros de los campos en Andalucía

REXACH VUELA ARROJANDO PROCLAMAS

SEVILLA, junio 25 (A. P.)—Mientras Ramón Franco sigue en la clínica de Tablada, el comandante Rexach vuela por todos los pueblos de la provincia arrojando proclamas a favor de la candidatura revolucionaria.

El gobernador civil ha conferenciado con el capitán general sobre la desobediencia de la Ley por los militares, que, desempeñando funciones en activo se están inmiscuyendo en la política.

LOS CAMPESINOS DE GUADALCAR, SUBLEVADOS

SEVILLA, junio 25 (A. P.)— Se han enviado fuerzas de la Guardia Civil al pueblo de Guadalcar, con el fin de impedir posibles desmanes por parte de los campesinos, a los cuales ha sublevado el doctor Vallinas, de filiación comunista.

Los campesinos anuncian con que marlas cosechas y dar fuego a los templos.

MITIN REPUBLICANO QUE SE SUSPENDE

BAENA, Córdoba, junio 25 (A. P.)— Se ha suspendido un mitin electoral de la coalición republicana-socialista, debido a que un gran número de muchachos se presentaron en el local dando gritos y sembrando el desorden.

NUMERO DE LOS DIPUTADOS POR CADA DISTRITO

Relación de los candidatos que puede votar el elector y representación de minorías

MADRID, Junio 25. (S T).—Se ha publicado en Madrid la siguiente relación de distritos y candidatos:

Número de diputados por cada circunscripción, candidatos que puede votar cada elector y representación de minorías.

Alava, 2-11; Albacete, 7-5-2; Alicante, 118-8-3; Almería, 7-5-2; Avila, 5-4-1; Badajoz, 14-11-3; Baleares, 7-5-2; Barcelona (capital), 18-14-4; Barcelona, (provincia), 15-12-3; Burgos, 8-6-2; Cáceres, 9-7-2; Cádiz, 10-8-2; Castellón de la Plana, 6-4-2; Ceuta, 1-1-0; Ciudad Real, 10-82; Córdoba (capital), 2-1-1; Córdoba, (provincia), 10-8-2; Coruña, 16-12-4; Cuenca, 6-4-2; Gerona, 7-5-2; Granada capital), 3-2-1; Granada (provincia), 9-7-2; Guadalajara, 4-3-1.

Guipúzcoa, 6-4-2; Huelva, 7-5-2; Huesca, 5-4-1; Jaén, 13-10-3; Lérida, 6-4-2; Logroño, 4-3-1; Lugo, 10-7-2; Madrid (capital), 19-14-4; Madrid, (provincia), 9-7-2.

Málaga, (capital), 4-3-1; Málaga, (provincia), 8-6-2; Melilla, 1-1-0; Murcia, (capital), 4-3-1; Murcia, (provincia), 7-5-2; Cartagena, 2-1-1; Navarra, 7-5-2; Orense, 9-7-2.

Oviedo, 5-4-1; Pontevedra, 12-9-3; Salamanca, 7-5-2; Santa Cruz de Tenerife, 16-12-4; Palencia, 4-3-1; Las Palmas, 6-4-2.

Santander, 7-5-2; Segovia, 4-3-1; Sevilla (capital), 6-3-2; Sevilla, (provincia, 10-8-2; Soria, 4-3-1; Tarragona, 7-5-2; Teruel, 5-4-1; Toledo, 10-8-2; Valencia, (capital), 7-5-2; Valencia, (provincia), 13-10-3.

Valladolid, 6-4-2; Vizcaya, capital, 6-4-2; Vizcaya, provincia, 3-2-1; Zamora, 6-4-2; Zaragoza, capital, 4-3-1; Zaragoza, provincia, 5-7-2.

VARIAS PERSONAS SON LLAMADAS EN EL CONSULADO GRAL. ESPAÑOL

En dicho departamento se han recibido numerosos documentos de interés para aquellas personas que el Cónsul ha citado

Relación de individuos cuya presentación interesa este Consulado General, con el fin de cumplimentar los oficios remitidos por las diferentes autoridades españolas y entregarles los documentos enviados con ese objeto, por no saber fijamente sus domicilios; debiendo significar que deben presentarse a la mayor brevedad posible; pues de no ser así, serán devueltos los aludidos documentos al punto de remisión.

Domingo Otero, oficio número 578; Salvador Granda Valdés, oficio 461; Secundino García Rodríguez, oficio 548-G.; Fermín Castro Oroza oficio 660; Eladino Taboada Senra, sin oficio; Jesús Torres López, oficio 683-T.; Manuel Costa Mon oficio 683-T.; Manuel González Báñez, oficio 733; Joaquín Domínguez Miranda, oficio 684; Severino Suárez, sin oficio; Manuel Gutiérrez Gutiérrez sin oficio; Ramon Rodríguez Rodríguez, cartilla; Benigno Méndez Menéndez, cartilla; Alfonso Lorenzo Puente, cartilla, Remigio Calvo Prieto, cartilla; Valentín Muñiz Blanco, cartilla; Fructuoso Guardo Alonso, cartilla; Daniel Mesías Méndez, cartilla; Antonio Garrole Candales, cartilla; Antonio Moisés Villasuso Lorenzo, cartilla; Alvaro Fernández Rodríguez, cartilla; Federico Martínez Calvo, cartilla; Pedro Perera Yánez, cartilla; Justo Cal Soto, cartilla; Gaspar Cabanas Beis, cartilla; José Ramírez Abella, cartilla; Felicidad García Gay, oficio 610; Cosme Prieto Roselló, oficio 670; Jose Fernández Vizoso, oficio 647; José Barciela López, oficio 637; Miguel Montero Betancourt, oficio 723, Remigio López López, oficio 722; Valentín Maroto Gascón, oficio 710; Nicanor López García, oficio 736; Manuel Porto Verdura, oficio 599; Victoriano Martínez Merino, oficio 659-M.; José Antonio Fernández Lopez, cartilla; Jaime Villar Francisco, cartilla; Juan Bautista Samalear Fernández, cartilla; Manuel Fernández Díaz, cartilla; Serafín García Pérez, cartilla; Avelino Seijoo Maceira, cartilla; Emilio Saenz Horma, cartilla; Ramón Amor Fernández, cartilla; José Manuel Martínez González, cartilla; José Grobas Grobas, cartilla; Manuel Bouza Perez, cartilla; Herminio Cuevas Lafuente, cartilla; Manuel Rodríguez Cantero, cartilla; Senén Palacios García, cartilla; José Castañeda Menéndez, cartilla; Jesús Alvarez Terraoo, cartilla; Miguel Hernández Jiménez, cartilla; Constantino García Salgado, sin oficio; Antonio López López, sin oficio; Leandro Miguel Luis, sin oficio; José Ferreiro Río, sin oficio; Rafael Blanquer Barber, sin oficio; Victoriano Vidal Núñez, sin oficio; Enrique Rivas Piqué, sin oficio; José Luis Rodríguez Alvarez, sin oficio; Salvador Trujols Mateu, oficio 714-R.; Jose Gralles Regalado, oficio 714-R., Florencio Saez, oficio 675; Manuel González Gómez, oficio 642; Francisco Mena García, oficio 669; Manuel Menéndez Alvarez, sin oficio; Ramon Fernández Fernández, sin oficio; Carlos Miguel Davila Arias, sin oficio; Rufino Alvarez Menéndez, sin oficio; José Torres Fernández, sin oficio; Cándido Romo Yegora, sin oficio; Pedro Toledo Brito, oficio 665; Octavio Gascón Vitales, oficio 714-R.; Salvador Taraza Grau, oficio 714-R.

Habana, 22 de Junio de 1931.—El Cónsul general, **Ernesto Freyre.**

ESTUDIOS DE LA LEPRA

Tan pronto los recursos económicos lo permitan a Comisión designada por el anterior Secretario de Sanidad y Beneficencia, integrada por médicos especialistas en el tratamiento de la lepra, se reunirá para continuar sus labores. La comisión la componen los doctores Braulio Sáenz, Pardo Castelló, Eduardo Borrell, Reinaldo Márquez, Fernando Rensoli y Carlos M. Pernia, este último Director del Hospital de San Lázaro.

Postales Españolas

EN LUCHA

por Constantino CABAL

Por mucho que se conceda a las aspiraciones proletarias, siempre ha de quedarles margen para seguir pidiendo sin cesar.

Y bien, ¿qué piden ahora?.. Ya hay en la mina trabajo; ya terminó la etapa formidable del largo paro forzoso; ya arde en la cuenca el resplandor confuso de las prosperidades anteriores... Todas sus ansias de ayer cifrábanlas los mineros en este sencillísimo programa:

—¡Trabajo y pan!..

Nada más.

En realidad, era poco, pero el trabajo constante ya les dió lo demás de añadidura.

Y bien, ¿qué piden ahora? El programa de ahora dice así:

—Más jornal, primeramente, y luego menos horas de labor.

Esta fórmula, tan clara, tan práctica y tan sencilla, no la mantienen solo los mineros en este momento histórico; desde que "entró" la República, es fórmula que aparece en numerosas causas de conflicto. Las ocho horas de jornada que se acordaron en Washington, eran el sueño lírico de ayer. El conseguirlas, señalaba entonces el último de los hitos, y fueron ellas, al cabo, sobre la esclavitud explotadora de la jornada infinita, tendida "de sol a sol", una liberación de humanidad. El hito de hoy ya no es ese: cuando Merhein hablaba del asunto, ya confesaba en Lyon.

—En estas últimas huelgas, eran muchos los obreros que en mi secretaría aseguraban:

—Ocho horas son muchas horas; si trabajamos cuatro ya es bastante..

—Y aún comentaba Menhein:

Yo sentía entonces verdadero espanto...

Por mucho que se conceda a las aspiraciones proletarias, siempre ha de quedarles margen para seguir pidiendo sin cesar. Logrado un jornal de quince, cabe exigir al punto uno de veinte, y si se consiguiera por acaso la jornada de siete horas, cabe exigir al punto la de seis. Este es el programa eterno de las instituciones extremistas, cuya estrategia se reduce toda a la completa supresión de límites. Trabajárase una hora, y ellas incluirían en su credo el no trabajar ninguna, hasta que organizadas en Estado sobre montones de escombros, ya impusieran a la fuerza para poder mal-vivir, la jornada de ayer, de sol a sol. Esta misma jornada de ocho horas no tiene valor en Rusia.

Con esto, quiere decirse que son las sociedades extremistas las que hoy perturban exclusivamente la zona minera toda. No es un problema económico el que ahora se pretende resolver; es solamente el problema de mantener la agitación constante, que está planteado en España desde que Berenguer llegó al gobierno. La mayoría inmensa de las minas defiende la situación; en este momento histórico —y hay que anotar la paradoja espléndida— el socialismo es el orden. La autoridad aún no es nada; en todos estos conflictos, la autoridad se dedica a persuadir a las ostras de que lo mejor que hacen es abrirse. El socialismo es el orden, y en el conflicto actual manda a los suyos.

—No interrumpais el trabajo, que lo que se pretende es el desastre.

Los suyos, aún le obedecen, aunque la autoridad no los ampara. Y él clama contra ella, y hace bien; pero es que la autoridad quizá se haya tornado comunista...

EL DR. VIETIS HA SUPERADO A TODOS LOS AUTORES EN MATERIA DE DERECHO PENAL

Por conducto de la Cámara de Representantes, el doctor Pablo Godoy Fonseca, uno de los más preclaros jurisconsultos de América, ha enviado una comunicación al penalista cubano doctor Moisés A. Vieites, en la cual le comunica que, analizando su obra «Cómo debe ser la llamada Ley Penal», ha llegado a la conclusión de que la misma es no sólo original sino de una profundidad asombrosa, creyendo firmemente en que ha superado a todos los autores de Derecho Penal conocidos hasta hoy.

«Los viejos prejuicios—añade—base de las teorías penalistas inspiradoras de los Códigos que desgraciadamente rigen aun en los países civilizados, deben desaparecer; la ciencia penal moderna, encauzada por la vía que usted le ha trazado será luz magnífica ante los pasos de las generaciones venideras».

Termina el doctor Godoy Fonseca felicitando calurosamente a nuestro compatriota por su obra de reconocido valer.

EXPOSICION EN EL COLEGIO ASILO S. VICENTE DE PAUL

Con motivo de finalizar el curso escolar de 1930 a 1931 en el Colegio Asilo de San Vicente de Paúl, se celebrará una exposición de labores durante los días 28, 29 y 30 del mes en curso.

La exposición, que será muy interesante, podrá ser visitada de 8 a 11 de la mañana y de 1 a 5 de la tarde.

M.E.C.D. 2016

Los Campeones de Oriente y Camaguey Jugarán el Match Eliminatorio

TOPICOS FUTBOLISTICOS
NOTICIAS Y COMENTARIOS

Al César lo que es del César y a los iberistas lo que se ganan. Esta noche celebrará junta de elecciones el Olimpia en su local de Colón, 35. Mañana está de fiesta el «Real Iberia»

(Por «PETER»)

Ayer fué cuando se vinieron a allanar todas las dificultades para que pudiera celebrarse el domingo entrante, en el parque de Camagüey, el match eliminatorio entre los campeones de esta región, Juventud Asturiana y los de Santiago de Cuba, Deportivo Español.

Hacía muchos días que estaba señalado el match, pero repetimos, fué ayer cuando en definitiva se acordó jugarlo. Comenzará a las tres de la tarde y el equipo vencedor será el que tendrá que jugar después con los Campeones de la Habana, en opción al campeonato nacional de 1932.

No se sabe aún quién será el árbitro, pues también hay obstáculo con el nombramiento de uno de la Habana por el hecho de que piden más dinero de la cuenta.

Con gusto publico los siguientes renglones que nos envía un buen aficionado:

«Amigo Peter:

He visto siempre en Ud. un amigo de la caballerosidad en el deporte, que viene a resultar, en verdad, el deporte en sí. Así fué alabado siempre todo gesto de compañerismo, de gentileza lo que sirve de algún estímulo a los que vamos al sport con el espíritu cerrado a las «agresiones partidaristas», a la ciega pasión que todo lo niega y que aplaude al jugador del «trallazo» y dice, por ejemplo, que Galcerán no es caballero, sino que no sabe poner zancadillear y dar codazos, «artes» que todos sabemos poner en práctica, en el campo del juego y en la vida y que si en alguno caen en desuso es por vocación interna no por falta de brazos y piernas.

Todo ello se lo digo para llamarle la atención sobre algo reconfortador que ocurrió el domingo, parece que para olvidar la triste jornada anterior, cuando el público del «Iberia», después de haber este equipo un partido que se puede catalogar entre los «olímpicos», supo cantar un «cheer» en honor del Fortuna, que acababa de ser derrotado.

Usted que siente también interiormente estos gestos alabe y comente esto, pues puede que así se llegue a comprender lo que lealmente significa en toda su majestad de belleza y generosidad, el practicar deporte entre personas que saben tener para el compañero, que también lo es el contrario circunstancial, las mejores muestras de estimación, las que más debe prodigar cuanto más grande sea su victoria.

Los Iberistas se han ganado un aplauso doble. los jugadores en el campo y el público en la glorieta, y conste que mis simpatías están por los blanqui-negros, por los Fortunistas y por eso he agradecido hondamente la gentil acción de la «gente» de Mosquera.

Suyo servidor y amigo,—A. Puente.—S/c. Reina, 101, altos».

Si todas las peñas de los Clubs tuvieran a su frente a un hombre ecuánime, deportivista, ya verían las sociedades cuánto se ganaba con ello. No es la primera vez que observamos ese gesto en el sector iberista. Eso es mucho más de personas decentes, que no llevar al campo de juego ataúdes para enterrar—aunque no sea más que hipotéticamente—al contrario vencido.

¡Un aplauso pues, para los partidarios del Iberia!

Reina gran entusiasmo entre los «noys» de Paseo de Martí número 125 para la Gran Verbena que se celebrará en el Stadium del Campo Polar el próximo día 4 de julio, desde las nueve de la noche a las cuatro de la madrugada.

El numeroso Comité de Damas, orgullo de ese prestigioso Club, se encuentra en completa actividad, colocando entre todas sus amistades las entradas para tan simpática fiesta y sabemos de buena fuente que están consiguiendo un resonante triunfo.

Del Olimpia Sporting Club recibimos la siguiente nota oficial:

«De orden del señor Presidente de este Club, se cita por este medio a todos los socios, para la Junta General de Elecciones a fin de elegir su nueva directiva ésta, tendrá lugar en nuestro local social, situado en la calle Colón número 35, el día 26 del actual, a las nueve de la noche.—Ginés Lleonart, secretario».

Rememorando sus victorias anteriores, cuando los «Toros de la Fernanda» fueron el terror de la manigua, éstos resurgen con nuevos bríos siendo su última víctima el potente equipo R. María de Labra, al cual conquistaron el trofeo Casa Club, al derrotarlos en dicho campo con el score 2 por 1.

El primer tiempo con dominio alterno, el extremo derecho del Labra se escapa anotando el primero del match.

En el segundo tiempo, los «toros» arremetieron con furia, anotando Pepe el goal del empate con imparable zimbombazo.

A consecuencia del acoso constante Reboltillo comete foul en la línea de penalty, lo tira Díaz y Ñico con codicia entra anotando el goal del triunfo para los «toros».

El domingo preparan los Toros de la Fernanda una excursión a Artemisa, partiendo del Club, Avenida Meirelles y calle Segunda, Reparto Rosalía, Luyanó, a las once de la mañana.

El viaje se hará en magníficos ómnibus:

Las alineaciones fueron como siguen:

DEPORTIVO FERNANDA.— Marino; Pepón, Rey; Alvarez, Díaz, Juan; Pérez, Ñico, Aguado, Emilio, Pepe.

RAFAEL M. DE LABRA.—Fernández; Orta, Pérez; Eduardo; Reboltillo; Roa; Wifredo Pernas, Fidel, Puchín, Mario.

Jesús Somar, Habana.— Su pregunta se contestará por el Sportfolio que redactamos en «Información».

Para el próximo sábado tiene señalado el Club Iberia un baile en honor de sus numerosos asociados, los que se disponen a disfrutar de esta atrayente festival, que, con indiscutible acierto viene organizando la Sección de Fiestas.

Se denomina este baile «La bola negra de la sorpresa», y muy grata será la que recibirán todos los que concurran la noche del sábado a los elegantes salones del Club de los Leones, que tiene bien ganada fama como organizador de festivales estupendos.

El Comité de Damas colabora con éxito al auge de esta fiesta, que promete revestir los caracteres de magno acontecimiento social.

Vencen Por Decisión a Pete Martínez

NEW YORK, junio 25 (S. E.)—Pete Martínez, welter weight cubano, perdió una fuerte pelea a cuatro rounds por decisión a manos de Fred Couzzi, de New York, anoche en el Dyckman Oval. El rally del cubano en el último round fué insuficiente para vencer la ventaja inicial de Couzzi.

El último round fué el más rápido y espectacular. Martínez se lanzó sobre su oponente varias veces desembarcando fuertes izquierdas y derechas a la cabeza y cuerpo. Couzzi respondió al ataque y al final del round, tenía a Martínez colgándose de él.

Couzzi había ganado los tres rounds anteriores fácilmente. Martínez tuvo en contra, después de la primera sesión el haberse lastimado la mano derecha.

Martínez pesó 147 y medias libras y Couzzi 151.

Carnera Pelea Con "Bud" Gorman

TORONTO, Junio 25. (SE).— En lugar de enfrentarse a Jack Renault heavy weight canaiense el próximo martes, Primo Carnera se batirá con «Bud Gorman, según se anunció hoy.

Estrada Dejó en 4 Hits al Oklahoma

OMAHA, junio 25. (SE).—El Omaha venció al Oklahoma City con score de 3 por 2, con Oscar Estrada, pitcher cubano en el box, siendo este encuentro el mejor que ha pitcheado un lanzador del Omaha esta temporada.

Oscar permitió solamente cuatro hits, uno doble y no le anotaron carreras limpias. Tres errores contribuyeron a las carreras del Omaha.

Ponchó a dos y dió cuatro pases.

Estrada bateó un hit que metió la carrera del triunfo.

SPENCER EL HEROE

Metió la carrera de los Senadores con tres hits

DETROIT, junio 25. AP. Sorrell se mostró muy liberal con sus pases hoy y el Washington ganó el match final de la serie con el Detroit, 4 por 3, consiguiendo los Senadores tres triunfos en cuatro encuentros.

Sorrell mantuvo a los Senadores en cuatro hits, pero dió siete pases libres, dos de los cuales sirvieron para anotar carreras.

Spencer metió todas las carreras del Washington, con dos singles y un double.

Los Tigres batearon siete hits a Fischer y Burke. Fischer se vió vencido por el calor y dejó el box en el sexto inning después que Stone le bateó un home run.

	C.	H.	E.
Washington . . 020 002 00—4	4	2	
Detroit . . . . 020 001 000—3	7	1	

Baterías: Fischer, Burke y Spencer. Sorrell y Hayworth.

George Watking se Robó el Home en el 7o. Inning Para Hacer la Carrera que Dió la Victoria

Dazzy Vance había retirado los veinte primeros bateadores en su turno, pero en esa entrada, Watkins le dió el primer hit y luego fué a tercera con otro hit del inicialista Bottomley

BROOKLYN, junio 25. (AP.)—George Watkins, outfielder del St Louis. que metió ayer tres home runs contra el Filadelfia, dió muestras de la variedad de sus habilidades esta tarde y privó a Dazzy Vance de una victoria en un juego de tres hits, pitcheando por la estrella del Brooklyn. Paul Derringer dejo en blanco a los Robins, con seis hits y los Cardenales ganaron 1 por 0.

Después que Vance retiró a los 20 primeros hombres en orden, Watkins tocó la bola en el séptimo, para batearle el primer hit a Dazzy. Jimmy Bottomley le siguió con un single y Watkins llegó a tercera. El joven outfielder tomó ventaja sobre las tiradas lentas de Dazzy a primera para aguantar a Bottomley y se robó el home para anotar la única carrera del juego.

Vance permitió solamente un hit, mas un single de Priesch con dos outs en el noveno inning, ponchando a siete bateadores y no concediendo una sola base.

PRIMER INNING. Cardenales. Martin se poncha. Frisch foul fly a Wright. Watkins se acatarra.

Cero carrera; cero hit; cero error.

PRIMER INNING. Robins. Frederick single al right. Gilbert hit de piernas por el box. Frederick queda en segunda. Herman batea paradouble play de Frisch a Gelbert a Bottomley. En la jugada Frederick pasa a tercera. Bissonette batea un roller por primera y es out por Bottomley sin asistencia.

Cero carrera; dos hits; cero error.

SEGUNDO INNING. Cardenales. Bottomley palomita a Gilbert. Finn saca a Orsatti. Adams fly a O-Doul.

Cero carrera; cero hit; cero error.

SEGUNDO INNING. Robins. O-Doul foul a Adams. Frisch saca a Wright primero y luego a Finn.

Cero carrera; cero hit; cero error.

TERCER INNING. Cardenales. Wilson palomita a Wright. Gelbert roller a Bissonette. Derringer fly a Herman.

Cero carrera; cero hit; cero error.

TERCER INNING. Robins. López single al left. Vance toca la bola por primera y Lopez llega antes que el tiro de Bottomley a segunda, pero Vance es out de Bottomley a Gelbert a Frisch que cubre la inicial. Frederick se apunta un hit de piernas al short. Gilbert linea a Martin. Herman forzo a Frederick de Frisch a Gelbert.

Cero carrera; dos hits; cero error.

CUARTO INNING. Cardenales. Gilbert saca a Martin. Frisch fly a Frederick. Watkins se acatarra.

Cero carrera; cero hit; cero error.

CUARTO INNING. Robins. Frisch pone fuera a Bissonette. O-Doul palomita a Gelbert. Wright fly a Watkins.

Cero carrera; cero hit; cero error.

QUINTO INNING. Cardenales. Bottomley se poncha. Orsatti abanica la brisa. Adams palomita a Bissonette.

Cero carrera; cero hit; cero error.

QUINTO INNING. Robins. Finn fly a Watkins. Lopez foul fly a Bottomley. Vance se poncha.

Cero carrera; cero hit; cero error.

SEXTO INNING. Cardenales. Finn pone fuera a Wilson. Gelbert foul fly a Bissonette. Finn saca a Derringer.

Cero carrera; cero hit; cero error.

SEXTO INNING. Robins. Gelbert pone fuera a Frederick. Gilbert fl ya Martin. Herman out de Frisch a Bottomley.

Cero carrera; cero hit; cero error.

SEPTIMO INNING. Cardenales. Martin se acatarra. Frisch foul fly a López. Watkins toca la bola de hit por tercera. Bottomley single por el centro enviando a Watkins a tercera. Watkins y Bottmo y se anotan un doble robo. Watkins pisa la goma y Bottomley pasa a segunda. Orsatti fly a O-Doul.

Una carrera; dos hits; cero error.

SEPTIMO INNING. Robins. Bissonette batea frente al plate y Wilson lo pone fuera en primera. O-Doul hit por arriba de la cabeza de Bottomley. Gelbert atrapa en el left un fly de Wright. Finn forzó a O-Doul de Adams a Frisch.

Cero carrera; un hit; cero error.

OCTAVO INNING. Cardenales Adams es safe en primera por mal tiro de Wright. Wilson lo forzo en segunda de Finn a Wright. Wilson es out al tratar de robar segunda, de López a Wright. Gelbert se poncha.

Cero carrera; cero hit; cero error.

OCTAVO INNING.— Robins. López single al centro. Thompson corre por López. Vance recibe un dead ball. El umpire Rigler dice que la bola le dió en el bate a Vance y no le permite tomar la primera. Vance se sacrifica de Bottomley a Frisch que cubre la primera. Gilber saca a Frederic. Thompson pasa a tercera. Gilbert fly a Watkins.

0 carrera, 1 hit, 0 error.

NOVENO INNING.—Cardenales. Lombardi catcheando por el Brooklyn. FiFn pone fuera a Derringer, Martin toca la bola por el box y Vance lo pone fuera. Frisch single al left. Watkins fly largo a Frederick.

0 carrera, 1 hit, 0 error.

NOVENO INNING.— Robins. Herman fly a Martin. Bissonette fly a Watkins. O-Doul fly a Watkins.

0 carrera, 0 hit, 0 error.

CARDENALES

	V.	C.	O.	A.	E.
Martin, cf	4	0	0	3	0
Frisch, 2b	4	0	1	3	6
Watkins, rf	4	0	1	5	0
Bottomley, 1b	3	1	1	10	2
Orsatti, lf	3	0	0	0	0
Adams, 3b	3	0	0	1	1
Wilson, c	3	0	0	1	1
Selbert, ss	3	0	0	4	4
Derringer, p	3	0	0	0	0
Totales	30	0	3	27	14

ROBINS

	V.	C.	H.	O.	A.	E.
Frederick, cf	4	0	2	2	0	0
Gilbert, 3b	4	0	1	1	1	0
Herman, rf	4	0	0	1	0	0
Bissonette, 1b	4	0	0	9	0	0
O-Doul, lf	4	0	1	2	0	0
Wright, ss	3	0	0	4	3	1
Finn, 2b	3	0	0	0	5	0
López, c	3	0	2	8	1	0
Vance, p	1	0	0	0	1	0
Thompson (1)	0	0	0	0	0	0
Lombardi, c	0	0	0	0	0	0
Totales	30	0	6	27	8	1

Anotación por entradas

Cardenales . . . . . 000 000 100—1
Robins . . . . . 000 000 000—0

. . . . . Sumario . . . . . .

Sacrifice hits: Vance 2. Bases robadas: Watkins Bottomley. Double plays: Frisch a Gelbert a Bot Tomley Struck outs: Derringer, 1 Vance 7 Bases por bolas: Derringer, 0 Vance, 0. Tiempo una hora 42 minutos. Umpires: Rigler, P. Firman y Clarke. Observaciones: (1) corrio por López en el 8o.

Los Leaders en las Grandes Ligas

LIGA NACIONAL

BATTING:
Hendrick, Reds 374
Grimm, Cubs 359
CARRERAS:
Klein, Phillies 59
Terry, Giants 47
Ott, Giants 47
EMPUJADORES:
Klein, Phillies 56
Hornsby, Cubs 48
HITS:
Terry, Giants 85
Klein, Phillies 83
DOUBLES:
Bartell, Phillies 24
Davis, Phillies 22
TRIPLES:
Worthington, Braves 8
Watkins, Cardenales 8
Terry, Giants 8
HOME RUNS:
Klein, Phillies 18
Arlett, Phillies 11
Hornsby, Cubs 11
BASES ROBADAS:
Comorosky, Piratas 9
Cuyler, Cubs 8
PITCHING:
Bush, Cubs, ganados 5
perdidos 1.
Grimes, Cardenales, ganados 10
perdidos 3.

LIGA AMERICANA

BATTING:
Ruth, Yankees 390
Morgan, Indians 379
CARRERAS:
Myer, Senators 57
Gehrig, Yankees 55
Bishop, Atléticos 55
EMPUJADORES:
Cronin, Senators 65
Gehrig, Yankees 62
HITS:
Cronin, Senators 93
Simmons, Atléticos 99
DOUBLES:
Webb, Red Sox. 28
Manush, Senators 5
TRIPLES:
Cronin, Senators 8
Manush, Senators 7
Johnson, Tigers 7
HOME RUNS:
Gehrig, Yankees 16
Ruth, Yankees 15
BASES ROBADAS:
Chapman, Yankees 26
Johnson, Tigers 17
PITCHING:
Fischer, Senators, ganados 8
perdidos 1.
Burke, Senators, ganados 7
perdidos 1.

SANTANITA ESPERA GANAR A AVILA POR LA VIA DEL K.O.

En Miramar Garden mañana a seis rounds se efectúa un excelente programa

«Antonio Santana, por knock out o Amado Avila por puntos». He ahí el dilema planteado por los púgiles que combatirán mañana en el star bout final de Miramar Garden. Una pelea como la de Procnza-Hevia, celebrada el pasado sábado, donde el middleweight de ébano supo imponer su calidad pugilística. Con idéntico problema tendrá que enfrentarse Santanita: «Conectar de manera violenta y decisiva, o perecer por la vía del punteo»; Amado Avila se viene preparando con dos sparrings zurdos. Felipe Corvo y Raúl Ochendia, demostrando cada día que el pelear con hombres del brazo equivocado no tiene para el ciencia de ninguna clase; con su rapidez maravillosa, con sus grandes conocimientos pugilísticos, su estatura y alcance, Amado Avila someterá mañana a Santanita, al más duro de los procesos de su carrera. Sin embargo, el recio pegador de la cuadra de Pincho Gutiérrez, nos ha declarado su decisivo propósito de conquistar una rápida victoria, a fin de solicitar de la Comisión Nacional de Boxeo se le reconozca como el campeón de lo fly y bantamweight de Cuba.

DOS CAMPEONES EN OTRO BOUT

Si grande interés ha despertado la pelea de mañana, no lo ha sido menor el del segundo star bout de la noche, donde Rafaelito Valdés, el maravilloso campeón invicto de los pesos mínimos, le disputará la supremacía a su rival de toda la vida, Guillermito González, campeón de los paperweights. Rafaelito Valdés está firmado por Pincho Gutiérrez, y una derrota a manos del campeón paperweight, podría echar por tierra su viaje a New York. Sonny Boy, el sonriente panameño, obtiene la revancha en el primer star bout de la noche, de Francisco Rodríguez, campeón del Ejército, que ya le venció una vez. El programa suspendido por lluvia el domingo, se llevará a cabo el día 28, con la misma pelea: Baby de la Paz, conquistador del Mudito de Casa Blanca y Jimmy Flyn, vencedor del Baturrito y de Olayo Nebot; Marcelino Carrillo y Genaro Carazo; José García y Emilio Irizar, completan los tres bouts principales.

ANUNCIESE EN EL Diario de la Marina

EL TALCO PARA PROPIO HOMBRES

EL rostro de los hombres tiende a brillar después de afeitarse. El Talco Mennen para hombres se elabora específicamente para corregir esta condición. Quita el brillo de la cara y es, no obstante, invisible, dado su matiz neutral.

Ideal para espolvorear el cuerpo pués absorbe el exceso de humedad y permite que las ropas ajusten más comodamente.

Emoliente porque es Boratado, como todos los talcos de Mennen.

The MENNEN COMPANY OF CUBA, INC.,
Villegas No. 66, Habana.

TALCO PARA HOMBRES
MENNEN

¿TOSE?
PRUEBA GRATIS
ALQUITRÁN
Legítimo de
PINO Por SARRÁ
Sólo una muestra a cada persona mediante la presentación de TRES PERIODICOS COMPLETOS en la Droguería Sarrá.

Sube Siempre al Ring Con un Monóculo

NEW YORK, Junio 25. (SE). — Desperate Desmnod Jeans, light heavy weight inglés, que llegó el lunes a Estados Unidos, portaba un monóculo al entrar en el ring. Después de escuchar las instrucciones del referee, se lo quitó Anndy Neider-Reiter, que dirigiró a Desmond en Jankilandia, negó que su boxer usara el monóculo entre rounds. Después de ganar el campeonato de avy weight amateur de Inglaterra, a pesar de que solo pesa 170 libras. Desmond ingresó en el profesionalismo.

Notas de los Amateurs

(Por M. F. DE LA REGUERA)

Lluvia de denuncias en la Unión Atlética. Se complica el problema. Artesanos y Y. M. C. A., mañana en Ariguanabo. Gran fiesta de natación hoy en el Hotel Nacional

(Por M. F. DE LA REGUERA)

Hasta veinticinco ascienden el número de denuncias que ha recibido la Unión Atlética de Amateurs, en relación con actuaciones pasadas de algunos players que participan de la campaña de base ball actual. El tiroteo que anunciamos se ha recrudecido en condiciones formidables y alcanza ya hasta muchos teams ajenos completamente a la disputa inicial entre el Fortuna y Hershey.

Las consecuencias de esta verdadera batalla no podrán calcularse. Surge precisamente la guerra en los instantes que Almendares Park abre sus puertas a nueva organización de verano y esta brecha abierta a todas las aspiraciones resulta de una importancia que no debe dejarse de reconocer.

No creemos que todas las denuncias prosperen. Conocemos de varias que por falta de verdaderas pruebas no pasarán de ser motivos para intranquilizar a los directores de los mejores conjuntos. Otras sin embargo, formuladas directamente contra players de verdadero cartel parecen que producirán irremisiblemente los efectos apetecidos por los denunciantes. Son cargos gravísimos y de facil comprobación por los documentos que se aportan. No debe negarse la importancia que encierra en si este problema. La organización basebolera de la Liga Nacional sufrirá quebrantos enormes y va siendo necesario que se adopten acuerdos pertinentes a fin de que la repetición de hechos semejantes no vuelva a ocurrir en futuras empresas.

La depuración se impone, pero siempre que se realice de acuerdo con la más estricta justicia. Que llegue a todos aclarando definitivamente conceptos algos confusos.

Mañana se celebrará en Ariguanabo Park, el juego suspendido por lluvia el domingo, entre la Y. M. C. A., y el Circulo de Artesanos. Debe ser un choque interesante. Los «cristianos» están adquiriendo más fortaleza y la presencia de Felo Córdova contribuye a aumentar sus posibilidades. El domingo, cuando la suspensión ocurrió, se encontrabah los muchachos de la «Y» en una verdadera jira de bateadores. Conectaban oportunamente y el team parecía bien inspirado con el eficiente Felo detrás del home.

Es posible que Pedrito Ruiz y Cheche Rodríguez vuelvan al box. Ruiz está reaccionando y en sus últimas salidas ha logrado actuar eficientemente. Sería una gran cosa para los «cristianos» que el trabajo de su pitcher zurdo se mantuviera consistente por el resto de la campaña.

Hoy por la tarde se iniciarán interesante exhibiciones de natación en la piscina del Hotel Nacional. Continuarán estos eventos en horas de la noche y podemos asegurar al fanático que en estas competencias figuran estrellas del sector acuático. Bebo Smith, Espino, Alderete, Castillito, aparecen en la relación de los «feos» que disputarán muy interesantes eventos.

Las muchachas, nadaron en su gran mayoría del Miramar Yacht Club, competirán en los cincuenta metros de espalda apareciendo entre las aspirantes Mercedes Carrillo, Chicha Agüero, M. V. de Castro, Louise Leibman, Georgina Platt, Adela Dardet, Tete Anrich, Taffy Ruiz de León, Connie Prado, Helen Coppard, Jeanet Hartman, Amelia Muñiz, Ramona Mitchell, Guillermina Savio y Emma Maduro.

Este programa acuático será completado con un magnífico baile que se encarga de amenizar la orquesta «Siboney». Los productos de la entradas se dedican, íntegros, a la cocina económica del Vedado.

Empate Trágico en el 1o. y 2o. del H. Madrid

Ganaron el primero, José y Echenique. Y en el estelar vencieron Andrés y Guesala. Cuatro bastonazos de Buendía. Hoy, estelar: Pascau-uesala contra Guillermo-Epifanio

—¡Cómon no!

—Sí, señor.

Concurrimos anoche al cuco frontón, como concurrimos la noche del miércoles; la del miércoles, porque era noche elegante, de moda, que no se ponen demodé en el frontoncito, aunque caigan bayonetas del cielo; a la de ayer, porque era noche popular, y tenemos a gran honor y a mucha honra pertenecer al pueblo soberano con todo y título de ciudadanos, que en un cuadrito tenemos pegado a la pared en nuestra casa.

Y en efecto, el soberano, pensando como nosotros, compareció en pleno, cantando su entusiasmo, pidiendo peloteo, que es pedir guerra, abarrotando canchas, tendidos y gradas celestiales, desde donde para ver a Pastrana —el Navarrete en pomo — hay que usar y abusar del telescopio. Y por lo que toca a los palcos, la noche parecía elegante, ya que la gracia y el encanto del mujerío, era abrumador, encantador, estupendo.

—¡Buenas noches!

Tocó la música lo mismo de todos los días y salieron peloteando la primera tanda, los blancos Trujillo y Zamora, contra los azules, Jose y Echenique. Pelotean dos tandas bravas, ardientes, de travieso peloteó; no empatan en la primera decena, tampoco empatan en la segunda; pero en la tercera, que es donde las cestas y los números lo venden tanto, se armó la de don Pancho Alday, con tres empates que desempatan y destapan los sesos; en 27, 28 y 29. El terromoto de la Martinica. Lo ganaron los azules. Boletos a $1.80.

No absorvemos ni un quilo de la primera quiniela, sencilla, y que se llevó Pascau, a $8.40, ni de la de Pascau y de Ozquila, que pagaron con $20.00.

Y con la carita un poco alongada, nos metemos en la bronca del estelar, que podía ser altanera, ya que la peloteaban dos parejas con rabia en todos los tableros de cemento; los blancos, Emilio y Mina contra los azules, Andrés y Guesala. Partido que para honor del deporte, de encanto para fanáticos y fanáticas y gracia del aplauso, que lo disputaron de manera, resulto un estelar modelo, entre los más grandes de todos los tiempos. Con el público en pie, completamente delirante, pasaron iguales por tras, cuatro, seis, siete, nueve, d eciséis, ventiocho y ventinueve. Todo en franca grandeza. Lo ganaron los azules, con estruendosa ovación para las dos parejos. Boletos a $1.40.

Tenemos que repetir lo de la carita alongada, por que tampoco tragamos de la segunda quiniela; sencilla de Emilio a $2.80, y combinada de Emilio y de Labat menor a $22.00. Resignámonos.

Y pacificamente veamos lo que acontece en la disputa del último, que debaten, los blancos, Pascau y Bernal, contra los azules, Ozquila y Buendía mayor.

Y nos pelotean dos decenas, regulares unas veces y otras buenas, con empates en once, catorce, quince; dos rachas de las mediocres para otra interferencia en 26. Y basta de bastón. Buendía mayor le dio cuatro bastonazos con el bastón de alcalde mayor, y se acabó lo que se daba. Lo ganaron los azules. Boletos a $1.40.

Hoy, gran función de moda, con estupendo estelar.

Don FERNANDO

PROGRAMA PARA HOY, JUNIO 26, A LAS 8 Y 45, P. M.

PRIMER PARTIDO, A 30 tantos: José y Buendía menor, blancos; contra Trujillo y Zamora, azules. A sacar ambos del cuadro 14 y medio.

A sacar del 14.

PRIMERA QUINIELA, A 6 tantos: Gil, Alí, Pastrana, Pascau, Guillermo, Azpeitia.

SEGUNDO PARTIDO, A 30 tantos: Pascau y Guezala, blancos; contra Guillermo y Epifanio, azules. A sacar ambos del cuadro 14 y medio.

A sacar del 14.

SEGUNDA QUINIELA, A 6 tancs: Sarmiento, Guezala, Andrés, Labat menor, Mina, Epifanio.

TERCER PARTIDO, A 30 tantos: Gil y Pastrana, blancos; contra Alí y Azpeitia, azules. A sacar ambos del cuadro 14 y medio.

Telal inglesa «ECUATORIAL», de lana fina, para verano. Almacén de Paños: SOBRINOS DE NAZABAL. Muralla, número 70

ORBE ORBE GRAN REVISTA EN ROTOGRABADO UNICA EN CUBA
ORBE ORBE ORBE
SALE LOS JUEVES ORBE

CASTORIA de Fletcher
Un purgante para niños
Recomendado por médicos

M.E.C.D. 2016

La Ventaja de los Atléticos es Solo de un Juego Sobre los Senadores

Sorprendió Petrolle Noqueando a Justo Suárez en el Noveno Round

SPORTS DIARIO DE LA MARINA SPORTS

AÑO IC — LA HABANA, VIERNES, 26 DE JUNIO DE 1931 — PAGINA TRECE

ARTISTAS DE BOLA DE SALIVA

¿Han sabido ustedes de algún pitcher que ganara 24 de 25 juegos en las menores y que no lo quieran en las mayores? Frank Shellenback, del Hollywood es ese señor. Una vista a la operación que hace antes de lanzar y la prohibición en las mayores de la bola de saliva lo explica todo.

LOS ANGELES, junio 24. (AP).—Cual un barco fuera de servicio, Frank Shellenback, lanzador derecho del Hollywood, que posee el notable record de 24 victorias en sus últimos 25 juegos, está completamente «varado» en la Costa del Pacífico.

Este Robinson Crusoe del base ball es un «abandonado», un «perdido», en cuanto a toda posibilidad de adelanto en el base ball concierne. Su plato fuerte es la bola de saliva y ésto ha sido abolido del base ball grande.

Un bate muy serio, que le ha permitido ganar muchos de sus propios juegos con su fuerte y oportuno hitting, es su lado bueno. Pero esto solo no basta y solo la «rehabilitación» de la saliva podría proporcionarle la oportunidad de ascender.

Así, a la edad de 32 años, Shelleback se halla amarrado, impedido de todo adelanto en el base ball organizado con un record que hubiera dado lugar a enconadas batallas entre los cazadores de novatos, bajo condiciones normales.

Ganó 14 juegos consecutivos al cierre de la temporada de 1930 y ha perdido solo un match en sus once salidas este año.—un encuentro de 2-0. Su pitching fué factor de importancia en la victoria alcanzada por las «Estrellas» en 1929 y 1930.

«Shelly» ganó 26 juegos y perdió una docena en 1929 con un average de 684. «Handicapeado» por lesiones sufridas al comienzo de la season, ganó solo 19 juegos el año pasado y perdió siete. En 1929 bateó 322, incluyendo una docena de home runs y bateó lo suficiente para alcanzar un average de 279 con cuatro cuadrangulares en 1930.

Este artista de la bola de saliva hizo un viaje, con poco éxito a las mayores, antes de que se prohibiera la «humedad».

Estuvo con los White Sox del Chicago.

Durante sus 19 años en el base ball organizado para casi todos los clubs de la costa. Y antes de ésto, fué pitcher del High School de Hollywood.

El "Fila" Patinando

Perdió ayer los dos juegos contra los Browns de S. Luis

ST. LOUIS, Junio 25.—(AP).—Los Browns derrotaron a los Athletics en los dos matches de un double header, aquí esta tarde, 6 por 5 y 8 por 5. La doble derrota reduce la ventaja de los Athletics en la Liga Americana a un juego sobre los Senadores.

En el primer juego, los Browns «rompieron» al gran George Earnshaw y le destrozaron su cadena de 12 triunfos consecutivos, siendo un home run de «Red» Kress con dos hombres en bases el factor principal de la caida. Los Athletics batearon fuerte a Sammy Gray, sacándolo del box en el segundo inning, pero Rolland Stiles los dominó hasta el noveno acto, cuando los visitantes anotaron dos carreras.

Los Browns sacaron a Bill Shores del box en los comienzos del segundo encuentro y continuaron su asalto sobre Mc Donald y Rommel, deteniendo al fin Rube Walberg el ataque. Wally Stewart pitcheó todo el match por los Browns. Le batearon home runs Bishop y Dykes. Bettencourt también conectó un cuadrangular para los vencedores.

PRIMER JUEGO:

		C.	H.	E.
Filadelfia	030 000 002—	5	11	0
St. Louis	000 004 02x—	6	8	0

Baterías: Eanrshaw y Cochrane.—Gray, Styles y Young.

SEGUNDO JUEGO:

		C.	H.	E.
Filadelfia	030 010 001—	5	10	1
St. Louis	110 042 00x—	8	14	1

Baterías: Shores, McDonald, Rommel, Walberg y Cochrane, Heving. Stewart y Ferrell.

El sábado jugará la Y. M. C. A en el Ariguanabo Park con los representantes del patio. Se dice que todo el fanatismo ha desaparecido en San Antonio. La última demostración del Círculo de Artesanos fué en familia. Un público escasísimo se tomó la molestia de pasar la tarde en el único terreno de base ball del simpático Término.

La caída del team de Guas tiene que guardar una relación muy estrecha con la indiferencia que ya se siente.

ASEGURAN EN EL 4.

Doce hit dieron los del Cleveland para 3 carreras

CLEVELAND, Junio 25. (AP) — Bob Kline recibió 12 hits por los Indians hoy, pero los mantuvo aislados y los Red Rox ganaron el juego, 8 por 3.

Los sluggers del Boston abrieron sus anotaciones con cinco carreras en el cuarto. Con ellas enviaron a Roxie Lawson a la ducha y Pete Jablonowski, que lo reemplazó, encontró mejor suerte.

Al ganar hoy, los Sox terminan la serie con dos triunfos por cabeza. Johnny Burnett, short stop del Cleveland, que cayó inconsciente en el encuentro de ayer, al recibir un pelotazo, regresó hoy inesperadamente al line up.

		C.	H.	E.
Boston	000 502 001—	8	14	0
Cleveland	000 101 100—	3	12	1

Baterías: Kline y Berry. Lawson. Jablonowski y Sewell.

CASTOR FERNANDEZ Y BATTLING NELSON EN STAR EL DOMINGO

Será en La Comercial a seis rounds; el mismo programa suspendido

Si es que no continúa lloviendo veremos el próximo domingo en star bout a Castor Fernández con Batling Nelson, pelea que hubo que suspender el pasado domingo por efecto de la lluvia y que tanto quebranto causó a los fanáticos que aguardaban ansiosos frente a las puertas de «La Comercial» que ésta las abriera para darles paso y presenciar el magnífico programa. Pero nunca es tarde si la dicha es buena, para pasado mañana se habrá acrecentado el deseo de ver en acción al gran peso ligero asturiano y al junio welter cubano con nombre de un boxer americano que fué una gloria del pugilismo.

La Comercial ha agregado en estos últimos días 700 asientos más con grada lo que significa bien a las claras el favor que le presta el público, la confianza que se ha ganado la empresa ofreciendo siempre la mejor calidad en cada programa que ha ido desenvolviendo ante la admiración de propios y extraños.

Hay un semifinal muy caliente entre Baby Marmon y Belmonte, también a seis episodios y que ha de gustar una barbaridad. Estos muchachos son boxeadores del barrio del Príncipe y los vecinos de dicho lugar desean ardientemente conocer cual de los dos es superior habiéndose cruzado fuertes apuestas entre ellos.

Arturo Poey se batirá con Pancho Villa, dos espléndidos pesos mosca muy conocidos de la afición. Ramón Molina vs. A. Santamaría en el segundo match a cuatro rounds y para levantar las cortinas tenemos a Panamá Kid Brown y Manuel Pose, también a cuatro rounds. Los precios de admisión no han sido aumentados y continuarán a 20 centavos gradas y 50 la silla de ring con derecho a entrar de gratis a una dama. La Comercial se encuentra situada en Línea y Domínguez, Cerro, los tranvías de la calle Zanja le pasan por frente a la misma puerta y los de la Calzada del Cerro, solamente a dos cuadras, bajándose frente a la casa de salud La Covadonga.

RESULTADOS DE LOS JUEGOS DE AYER

LIGA NACIONAL

Cincinnati 6; New York 0.
Boston 4; Chicago 5.
Filadelfia 5; Pittsburgh 1.
San Luis 1; Brooklyn 0.

LIGA AMERICANA

Boston 8; Cleveland 3.
Washington 4; Detroit 3.
New York 10; Chicago 9.
New York 9; Chicago 2.
San Luis 6; Filadelfia 5.
San Luis 8; Filadelfia 5.

ESTADO DE LOS CLUBS EN AMBAS LIGAS.

LIGA NACIONAL

Clubs	G.	P.	Ave.
San Luis	40	20	667
New York	35	24	593
Chicago	34	26	567
Boston	32	31	508
Brooklyn	31	31	500
Filadelfia	26	34	433
Pittsburgh	23	37	383
Cincinnati	23	41	359
Totales	244	244	

LIGA AMERICANA

Clubs	G.	P.	Ave.
Filadelfia	44	18	710
Washington	44	20	688
New York	34	25	576
Cleveland	30	32	484
Boston	24	34	414
San Luis	24	36	400
Detroit	24	40	375
Chicago	20	39	339
Totales	244	244	

JUEGOS SEÑALADOS PARA HOY

LIGA NACIONAL

Cincinnati en New York.
Chicago en Boston.
Pittsburgh en Philadelphia.
St. Louis en Brooklyn.

LIGA AMERICANA

Washington en Chicago.
Boston en St. Louis.
Philadelphia en Detroit.
New York en Cleveland.

LAS CARRERAS DE LOS CLUBS AL DIA

LIGA NACIONAL

Clubs	L.	M.	M.	J.	V.	Total
Cincinnati	x	10	14	6		30
Chicago	11	x	14	3		28
Boston	x	4	16	4		24
New York	4	x	12	0		16
Filadelfia	7	x	4	5		16
Brooklyn	3	x	11	0		14
San Luis	3	x	8	1		12
Pittsburgh	2	x	7	1		10
Totales	30	14	86	20		150

LIGA AMERICANA

Clubs	L.	M.	M.	J.	V.	Total
New York	10	17	10	19		56
San Luis	14	5	6	14		39
Chicago	8	10	3	11		32
Cleveland	x	23	3	3		29
Filadelfia	2	7	5	10		24
Washington	x	14	5	4		23
Boston	7	0	7	8		22
Detroit	2	3	7	3		15
Totales	43	79	46	72		240

(LOS SEIS GRANDES)

Los Seis Grandes del batting en las mayores recibieron hoy a un septimo miembro, al aparecer Chuck Klin por vez primera entre los leaders este año. Klein pegó dos hits en cuatro viajes al plate, ganando dos puntos y empatando con Bill Terry, que perdió dos, en el tercer puesto de la Liga Nacional. Otro filadelfiano, Virgil Davis, saltó al segundo puesto, bateando cuatro hits consecutivamente para ganar 15 puntos y colocar su average en 367. Babe Ruth mejoró su porcentaje en nueve puntos, con cuatro hits en seis veces al bat.

Los leaders:

	J.	V.	C.	H.	Ave
Ruth, Yankees	52	183	54	73	.399
Morgan, Indians	59	157	32	60	.382
Hendrick, Reds	48	183	28	68	.372
Simmons, Athl.	62	251	54	93	.371
Davis, Phillies	54	166	12	61	.367
Terry, Giants	60	243	47	86	.354
Klein, Phillies	60	240	60	85	.354

FREY BLANQUEO AL TEAM DE McGRAW Y RECIBIO SEIS HITS

En el sexto inning fué en el que los Gigantes dieron el primer hit de desafío

NEW YORK, Junio 25.—(AP).—Benny Frey pitcheó un estupendo juego hoy y los Reds del Cincinnati le respaldaron con fuerte hitting para derrotar a los Gigantes 6 por 0. Frey pitcheó a la perfección durante 5 1-3 innings, antes de que O-Farrell le bateara el primer hit en el sexto. Consintió solo seis indiscutibles, llegándole solo un gigante a segunda.

Los Reds batearon 10 hits, la mayoría de ellos contra Clarence Mitchell. Nick Cullop dió el batazo decisivo de los Reds, un cuadrangular con dos en bases, en el quinto inning.

PRIMER INNING.—Reds.

Southit foul fly a O-Farrell. Crabtre hit de piernas por primera. Stripp batea en dirección a Jackson para un double play, pero fué malo el tiro y Crabtreee es safe en segunda: Stripp es out e Marhall a Terry Hendrick doble al left, anotando Crabtre. Culloy la base. Couccinello plalomita a Terry.

Una carrera, dos hits, cero error

PRIMER INNING.—Gigantes.

Marhall fly a Crabtree. Leach foul fly a Stripp. Mindstrom out de Couccinello a Hendrick.

Cero carrera, cero hit, cero error.

SEGUNDO INNING.—Reds.

Durocher out de Vergez a Terry. Sukeforht single al left. Frey foul fly a O-Farrel .Douthit fly a Leach

Cero carrera, un hit, cero error

SEGUNDO INNING.—Gigantes.

Terry out de Couccinello a Terry Ott fly a Crabtree. Durocher saca a Jackson.

Cero carrera, cero hit, cero error.

TERCER INNING.—Reds.

Cratree foul fly a Terry. Stripp palomón a Terry Hendrick la base. Culloy fly a Lidtrom.

Cero carrera, cero hit, cero error.

TERCER INNING.—Gigantes.

Vergez fly a Culloy. O-Farrell out de Durocher a Hendrick. Couccinello hace una gran parada en un rapido roller de Mitchell y lo pone fuera.

Cero carrera, cero hit, cero error.

CUARTO INNING.—Reds.

Couccinello foul fly a O-Farrell. Durocher out en la misma forma. Sukeforth fly a Leach.

Cero carrera, cero hit, cero error.

Crabtree atrapa el fly a Marshall. Leach fly a Cullop. Lindistrom fly a Crabtree.

Cero carrera, 0 hit, 0 error.

CUARTO INNING. Gigantes.

Crabtree atrapa el fly corto de Marshall. Leach, fly a Cullop. Lindstrom, fly a Crabtree.

Cero carrera, cero hit, cero error.

QUINTO INNING.—Reds.

Frey de Vergez a Terry. Douthi la base. Douthit es safe en segunda y Crabtree en primera por fumble de Terry sobre un fácil roller de este último. Stripp single sobre segundo anotando Douthit y Crabtre pasa a tercera. Hendrick batea por el box y Crabtree es out en el home de Mitchell a O-Farrell. Stripp y Hendrick. Couccinello se poncha.

Cuatro carreras, 2 hits, 1 error.

QUINTO INNING.—Gigantes.

Terry fly a Douthit. Ott fly a Crabtree. Jackson se poncha.

Cero carrera, 0 hit, 0 error.

SEXTO INNING. Reds.

Durocher single al left. Sukeforth fly a Ott. Frey single al left, pero es out al tratar de alargar el batazo, de Leach a Marshall. Durocher pasa a tercera. Douthit out de Vergez a Terry.

Cero carrera, 2 hits, 0 error.

SEXTO INNING.—Gigantes.

Vergez de Stripp a Hendrick. O-Farrell single sobre segunda. Leslie batea por Mitchell y lo hace para double play de Frey a Durocher a Hendrick.

Cero carrera, 1 hit, 0 error.

SEPTIMO INNING. Reds.

Morrell pitcheando por los Gigantes. Crabtree fly a Leach. Stripp doblete al left. Hendrick out de Marshall a Terry y Stripp pasa a tercera. Cullop out de Jackson a Terry

Cero carrera, un hit, cero error.

SEPTIMO INNING. Gigantes.

Fullis batea por Marshall y da hit al right. Leacr fly a Douthit Lindstrom forzó a Fullis en segunda de Couccinello a Drocher. Terry hit al centro y Lindstrom queda en segunda. Ott palomón a Durocher.

Cero carrera, dos hits, cero error

OCTAVO INNING. Reds.

Fullis jugando la segunda de los Gigantes. Couccinello palomita a Jackson. Durocher single al centro Sukeforth out de Fullis a Terry. Durocher queda en segunda. Frey hit al centro, anotando Durocher. Douthit fuerza a Frey de Jackson a Fullis.

Una carrera, dos hits, cero error.

OCTAVO INNING. Gigantes.

Jackson out de Durocher a Hendrick. Vergez out de Frey a Hendrick. O-Farrell single al centro. Allen batea por Morrell y pega un hit al centro, pasando O-Farrell a segunda. Fullis out de Fery a Hendrick

Cero carrera, dos hits, cero error.

NOVENO INNING Reds.

Schumacher pitcneando por los Gigantes. Crabtree out de Terry a Schumacher que cubre la inicial Schumacher saca a Stripp. Hendrick out de Fullis a Terry.

Cero carrera, cero hit, cero error.

NOVENO INNING. Gigantes.

Leach single al right. Lindstrom batea para double play de Durocher a Couccinello a Hendrick Terry fly a Cullop.

Cero carrera, un hit, cero error.

CINCINNATI

	V.	C.	H.	O.	A	E
Douhit, cf.	4	1	0	2	0	0
Crabtree, rf.	5	1	1	5	0	0
Stripp, 3b.	5	1	2	1	1	0
Hendrick, 1b.	4	1	1	11	0	0
Cullop, lf.	3	1	1	3	0	0
Cuccinello, 2b.	4	0	0	1	5	0
Durocher ss.	4	1	2	3	5	0
Sukeforth, c.	4	0	1	1	0	0
Frey, p.	4	0	2	0	3	0
Totales	37	6	10	27	14	0

GIGANTES

	V.	C.	H.	O.	A	E.
Marshall, 2b.	2	0	0	1	2	0
Leach, lf.	4	0	1	3	1	0
Lindstrom, rf.	4	0	0	1	0	0
Terry, 1b.	4	0	1	10	1	1
Ott cf.	3	0	0	1	0	0
Jackson, ss.	3	0	0	1	3	0
Vergez, 3b.	3	0	0	2	3	0
OFarrell, c.	3	0	2	6	0	0
Mitchell, p.	1	0	0	0	1	0
Leslie, x	1	0	0	0	0	0
Morrell.	0	0	0	0	0	0
Fullis 2b. p.	2	0	1	1	2	0
Allen, (1)	1	0	1	0	0	0
Schumacher, p.	0	0	0	1	1	0
Totales	31	0	6	27	14	1

Anotación por entradas

Cincinnatti	100 040 010— 6
Gigantes	000 000 000— 0

SUMARIO:

Home runs: Cullop.
Two base hits: Hendrick; Stripp.
Carreras empujadas: Hendrick 1; Stripp 1; Cullop 3; Frey 1.
Double plays: Frey a Durocher a Hendrick; Durocher a Cuccinello a Hendrick.
Struck outs: Frey 1; Mitchell 1; Morrell 0; Schumacher 0.
Bases por bolas: Frey 0; Mitchell 3; Morrell 0; Schumacher 0.
Tiempo: 1.54.
Umpires: Moran, Quigley y Donnelly.
Observaciones: X bateó por Mitchell en el 6o. (1) bateó por Morrell en el 8o. Perdió Mitchell.

Billy Petrolls le Ganó Por K. O. al Torito de Mataderos en el 8º Round Con 2 Fuertes Derechazos

El castigo que recibió fué tanto que siguió groggy el argentino varios minutos después de llegar a su esquina, y casi medio cargado fué levado a su camerino. El referée fué P. Halley

VIDAL GREGORIO VENCIO POR DECISION DE LOS JUECES

MADISON SQUARE GARDEN, junio 25. AP.—Billy Petrolle, el Expreso de Fargo, noqueó a Justo Suárez, orgullo de la Argentina, en el noveno round de un match a diez, esta noche y prácticamente se ha asegurado un chance para enfrentarse a Tony Canzoneri, por el campeonato light weight.

El final ocurrió después de un minuto y 51 segundos de pelea en el noveno. Suárez, debilitado por el terrible ataque al cuerpo, cayó por una serie de derechas e izquierdas después que un derechazo a la quijada le envió dando vueltas hacia las sogas. El argentino recibió el conteo sobre sus rodillas, aparentemente incapacitado para ponerse en pie.

Suárez pesó 138 libras y Petrolle 139 y media.

La pelea fué de Petrolle siempre. El Express del Noroeste envió a Suárez dos veces a la lona en el round inicial, con **hooks** izquierdos, una vez por el conteo de uno y otra por dos y con excepción del segundo episodio, cuando Suárez conectó con una serie de sólidos golpes a la cabeza, llevó siempre la mejor parte. Concentrando su ataque en el cuerpo del argentino, Petrolle comenzó a restarle velocidad a su hombre en el cuarto, forzándolo a cubrirse y el final fué solo cuestión de tiempo.

La derrota es la primera de Suárez en los Estados Unidos y descarga un demoledor golpe a sus esperanzas por conquistar la corona light weight. En los primeros rounds desplegó relámpagos del **punch** que le permitió noquear a varios oponentes antes de regresar a su pais, pero no pudo hacer mella en la fuerte quijada de Petrolle.

El bout estelar, presentado tras de una serie de preliminares faltos de interés, mantuvo a la concurrencia de 9.000 personas gritando desde el primer **knock down** hasta el «diez» final del conteo a Suárez. Varios de los golpes preparados por el argentino para ser el «punch» definitivo, desembarcaron bajo, pero debido a la regla del «no-foul» de la Comisión Atlética de New York, tuvieron efectos contrarios a Suárez.

La cara de Suárez estaba hinchada y sangraba de la nariz al salir a pelear el noveno round. Petrolle seguro de si y casi tan fresco como al comenzar, esquivó al argentino y llevó a su debil oponente por todo el ring, lanzándole ambas manos al cuerpo. Luego largó un derechazo formidable que desembarcó de lleno en la quijada del argentino y lo tiró contra las sogas. Incapaz de defenderse, se mantuvo en pie bajo un barrage de golpes, hasta que otra derecha demoledora lo envió a la lona. Cayó pesadamente sobre sus espaldas, se movió al conteo de cuatro y se puso sobre una rodilla al contar el referee Patsy Halley ocho, pero eso fué todo cuando pudo hacer. Petrolle levantó a su derrotado oponente y le ayudó a marchar a su esquina

Suárez seguia «groggy» varios minutos después de llegar a su esquina y tuvo que ser pasado sobre las sogas y casi medio cargado, llegó a su camerino.

En el semifinal a ocho rounds, Billy Mc Mahon, de Greenwich Villge, obtuvo unas tablas con Phil Rafferty, del West Side. Ambos pesaron 141 libras.

Vidal Gregorio, fuerte bantam weight español, se apuntó una decisión en ocho rounds sobre Lew Farber de New York, en uno de los preliminares. Ambos muchachos recibieron un mundo de castigo, pero no ocurrieron knockdowns. Gregorio pesó 118 y media libras y Farber 118.

Gregorio, el más agresivo de los dos, acumuló una ventaja inicial y tuvo a Farber colgándose continuamente durante el cuarto, quinto y sexto rounds, pero el newyorquino llevó a cabo un «rally» en los rounds finales. Gregorio castigó a Farber severamente al cuerpo, mientras los golpes más efectivos de éste fueron derechazos que repentinamente desembarcaban en la quijada de Gregorio.

Vincent Parille, de Argentina, 200 libras, ganó la decisión en cuatro rounds sobre Jimmy Darcy, 203 libras, de Bridgeport en el preliminar inicial. Partille fué el agresor siempre.

EARL SHEELY CON UN TRIBEY METIO PAR DE CARRERAS

Y así ayudó a Frankhouse a derrotar a los Oseznos con anotación de 4 por 3

BOSTON, Junio 25.—(AP)—Earl Sheely, con un triple, metió dos carreras en el tercer inning, ayudando a Fred Frankhouse a vencer al Chicago Cubs hoy, 4 por 3. Esta es la tercera victoria consecutiva de Frankhouse sobre un club de primera división.

Beatch fué el contrario de Frankhouse y luchó en igualdad de términos casi todo el match. Dos double plays, de Maranville a Maguire a Sheely y el brillante fielding de Randy Moore en los jardines, ayudaron a los Braves considerablemente, mientras una mofa de Wilson sobre un fly fácil permitió en el quinto la anotación de la carrera de la victoria.

CHICAGO

	V.	C.	H.	O.	A.	E.
Cuyler, rf	4	0	1	2	0	0
English, ss	4	2	2	1	6	0
Hornsby, 2b	4	1	2	2	0	0
Stephenson, lf	4	0	0	1	0	0
Wilson, cf	4	0	2	1	0	1
Hartnett, c	2	0	0	4	0	0
Hemsley, c	1	0	0	1	1	0
Grimm 1b	4	0	0	12	0	0
Jurges, 3b	3	0	0	0	0	0
Baecht, p	3	0	0	0	3	0
J. Moore x	0	0	0	0	0	0
Totales	33	3	7	24	15	1

x—Corrio por Wilson en el 9o.

BOSTON

	V.	C.	H.	O.	A.	E
Dresden, 3b	4	1	1	0	2	0
Maranville, ss	4	1	1	2	8	1
Berger, cf	4	0	2	0	0	0
R. Moore, lf	2	2	1	2	0	0
Sheely, 1b	3	0	1	13	0	0
Schulmerich, rf	3	0	0	2	0	1
Spoher, c	4	0	1	5	1	0
Maguire, 2b	4	0	0	3	4	0
Frankhouse, p	3	0	0	0	1	0
Totales	31	4	7	27	16	2

Chicago	200 001 000—3
Boston	102 010 00x—4

Carreras empujadas: Hornsby, Wilson, Berger, Sheely 2; Stephenson.
Two base hits: Hornsby, Wilson, Berger.
Three base hits: Sheely.
Quedados en bases: Chicago 4. Boston 7.
Bases por bolas: Frankhouse 1; Baecht 3.
Struck out: Baecht 4; Frankhouse 5.
Double plays: Maranville a Maguire a Sheely 2.
Wild pitcher: Baecht; Francouse.

CON JONRONES LOS "YANKEES" GANARON EN LOS DOS JUEGOS

El primer encuentro se decidió en el noveno con un home de Ben Chapman

CHICAGO, junio 25. (AP.)—Los Yankees del New York batearon un ramillete de home runs, dos de los cuales salieron del bate de Ben Chapman y George Pipgras pitcheo un juego de cuatro hits para anotarse su primera victoria del año. Estas dos notas salientes permitieron a los Yankees ganar los dos juegos de un double header sobre los White Sox de Chicago, 10 por 9 y 9 por 2.

Babe Ruth disparó su home run número 16 de la temporada en el primer inning del match inicial y Lou Gehrig su cuadrangular número 17 en el séptimo episodio, pero un ataque de 16 hits de los Sox los mantuvo al frente hasta el noveno inning cuando Chapman disparó su primer homer con un corredor en bases para ganar el desafío

En la segunda batalla los Sox tomaron una ventaja inicial sobre los Yankees por errores de éstos pero el New York volció por sus fueros en el tercer inning con el segundo homer de Chapman como batazo principal, metiendo el juego en la nevera.

Chapman empujó siete carreras en los dos juegos.

NEW YORK

	V.	C.	H.	O.	A	E
Combs, cf.	5	1	1	4	0	0
Lary, ss.	5	2	2	0	2	1
Ruth, lf.	4	3	3	1	0	0
Gehrig 1b.	5	1	2	8	2	1
Chapman, rf.	4	1	1	4	0	0
Sewell, 3b.	3	1	0	0	1	0
Lazzeri, 2b.	4	1	1	4	1	0
Jorgens, c.	3	0	2	4	1	0
Gomez, p.	2	0	0	0	2	0
McEvoy p.	1	0	0	1	0	0
Dickey (1)	0	0	0	0	0	0
Byrd, (2)	1	0	1	0	0	0
Hoag (5)	0	0	0	0	0	0
Perkins, c.	1	0	0	1	0	0
Weinert, p.	0	0	0	0	0	0
Johnson p.	0	0	0	0	0	0
Totales	38	10	13	37	9	2

(1) bateó por Jorgens en el 8o.
(2) bateó por McEvoy en el 8o.
(5) bateó por Dickey en el 8o.

CHICAGO

	V.	C.	H.	O.	A.	E.
Kerr, 2b.	4	2	2	4	5	1
Blue, 1b.	5	0	0	10	0	0
Reynolds, rf.	6	0	3	6	0	0
Fonseca, lf.	5	2	2	0	0	0
Watwood, cf.	2	1	1	3	0	0
Cissell, ss.	4	0	2	1	3	1
Jeffries, 3b.	4	1	1	0	1	0
Grube c.	4	2	2	3	1	0
Thomas, p.	2	1	1	0	1	0
Mckain p.	2	0	2	0	0	0
Feber p.	0	0	0	0	0	0
Sullivan, (4)	1	0	0	0	0	0
Totales	39	9	16	27	11	2

(3) bateó por Thomas en el 5o.
(4) bateó por Faber en el 9.

Anotación por entradas

New York	120 020 203—10
Chicago	130 040 010— 1

SUMARIO

Empujadores: Ruth 3, Gehrig 2, Chapman 3, Gomez, Kerr, Blue, Reynolds 3, Cissell, Jeffrie 2, Mckain Two base hits: Kerr, Lary, Fonseca. Three base hits: Reynolds, Cissell. Home runs: Ruth; Gehrig; Chapman. Cacrifice hits: Cissell, Kerr, Watwood Bases robadas: Watwood. Quedados en bases New 7. Chicago 13 Dead ball Thomas a Sewell. Struck out: Gomez 2 Mcvoy 1. Mckain 1. Bases por bolas: Gomez 2, Thomas 1, Mcvoy 3, Mckain 4, Johnson 1. Hits: Gomez 9 en 4 1-3. Thomas 7 en 5. Mcvoy 4 en 2-2.3; Mckain 13 en 3-1 3. Double plays: Lazzeri a Gehrig; Kerr a Blue Cissell a Kerr a Blue. Umpires: Mc kowan, Ormsby y Nallin. Tiempo. 2.19. Concurrencia 5.000.

Segundo juego:

		C.	H.	E.
New York	006 020 100—	9	8	3
Chicago	020 000 000	2	4	1

Baterías: Pipgras y Perkins.—Frasier y Tate.

UN BUEN PITCHING Y FUERTE HITTING DIO LA VICTORIA

Hasta el séptimo inning sólo le habían dado un hit al pitcher Dudley

FILADELFIA, Junio 25—(AP).—El buen pitching de Clise Dudley y el home run número 19 de Chuck Klein, amen del fuerte hitting de los Phillies, permitieron a estos ganar un triunfo de 5 por 1 sobre los Piratas del Pittsburgh.

El gran lanzador derecho de los Phils permitió solamente un hit, hasta el séptimo inning y no dejo a los contrarios llegar a segunda, hasta el noveno.

El 19o. homer de Klein en el sexto inning, con Bartell en segunda, dió a los Phillies suficientes carreras para ganar el game.

ANOTACION POR ENTRADAS

Pittsburgh	000 000 001—1
Philadelphia	000 003 20x—5

CARTAS A PINCHO

PINCHO mostrando su nueva sonrisa, la que tan celebrada ha sido en los círculos boxisticos de New York

Habana, junio 25 de 1931.

Señor Luis Felipe Gutiérrez, New York.

Mi querido «Pincho». He recibido dos cartas tuyas, llenas de importantes noticias, las que han sido leídas con gran fruición por los lectores del DIARIO DE LA MARINA y muy especialmente por aquellos que siguen de cerca todo lo referente al boxeo. Ya ves pues que tus esfuerzos informativos no han caido en saco roto, por lo que debes menudear los mismos, que nadie más autorizado que tú para tratar de tus propios asuntos.

Te apena, me dices, la temprana desaparición de Mario Cotilla, a todos los que le conocimos nos ha ocurrido lo mismo. Era sin duda una buena persona que luchó con poca suerte en el boxeo. Cotilla fué el que llevó a Kid Charol a la Argentina dándolo a conocer allí, en la hermosa república del Plata, donde supo captarse simpatías y convertirse en un ídolo de los fanáticos.

Yo estimo, salvo tu mejor parecer, que en esto de llevar a Charol hacia el sur y no hacia el norte, estuvo el gran error de nuestro común y llorado amigo. Si el rumbo que toma Cotilla hubiera sido el que te indico, tal vez si boxeador y manager vivieran hoy cargados de lauros y dinero.

Bien sabes, por propia experiencia, que es la tierra del Tío Sam la llamada a repartir bienes cuando se trata de una gran figura del pugilismo, como indudablemente lo era nuestro inmenso peso mediano. Pero estas son cosas ya pasadas y hurgando en ellas nada práctico se resuelve. Ese era el destino del uno y del otro. Hay incidentes, determinaciones en la vida de los hombres, que disponen por entero de su porvenir. Si a Napoleón le llega a tiempo la artillería en Waterloo, no hubiera muerto en Santa Elena y la humanidad del primer tercio del último siglo se hubiera visto obligada a vivir a la sombra de su glorioso tricornio. Que no por glorioso dejaba de ser tricornio.

Bien, vamos a otra cosa y dejémonos de lucubraciones (¿qué te parece esta palabrita?) Tu anuncio de que vas a levantar un stadium de boxeo ha causado gran revuelo y todo el mundo se ha puesto a adivinar quien es ese amigo de q. hablas que tiene tanto dinero. Algunos suponen que es un millonario del club de los 500, otros que es el Madison Square Garden, pues aquí se sabe que almuerzas muy a menudo con Mr. Carey, presidente de esa poderosa empresa. Los más, y creo que son los más acertados, los que se queman, como dicen los muchachos jugando al «chicote escondío» creen que el millonario de que hablas, si bien tiene los ojos azules y el pelo entre rubio y «roxo», no masca andullo ni escupe por el colmillo.

Bueno es, querido Pincho, que despejes la incógnita cuanto antes pues bien sabes lo curioso que somos los criollos, más bullendo en la testa de cada uno el grandísimo y vivo deseo de ver levantado un magnífico stadium para ocho o diez mil espectadores. ¿Será verdad tanta belleza?... Pronto, muy pronto te he de volver a escribir, tal vez mañana mismo si es que me lo permite la organización del Campeonato de Verano que comienza este sábado en Almendares Park y para el que existe extraordinario entusiasmo, ¡como que Adolfo Font ha metido el hombro en el asunto! Recibe un cariñoso abrazo y dale otro a «Choco» de este tu sincero amigo,

Guillermo Pi.

NOTA.—Esta carta la hago acompañar de tu nueva foto, la que recibí ayer y que mucho te agradezco, en cuanto la vea Rosita se vuelve loca, se acaba de volver, pues la pobre ya lo está bastante, acuérdate cuando se quiso tirar al agua el día que te vió salir por la boca del puerto, se le rompió el paraguas y no sé si también los blumers; llovía mucho y soplaba una ventizca atroz en esos momentos que tu inundabas el litoral con tu sonrisa... Vale.

HOME RUN LEADERS

Chapman Yankees 2; Ruth Yankees 1; Gehrig Yankees 1; Klein Phillies 1; Cullop Reds 1; Kress Browns 1; Bettencourt Browns 1; Stone Tigers 1; Bishop Athletics 1; Dykes Athletics 1.

Los Leaders:

Klein Phillies 19. Gehrig Yankees 17. Ruth Yankees 16. Foxx Athletics 13. Hornsby Cubs 12. Arlett Phillies 11.—

TOTALES POR LIGAS:

American	238
National	223
TOTALES	461

M.E.C.D. 2016

Anuncios Clasificados de Ultima Hora

ALQUILERES

A-1. Habana.

EDIFICIOS CACIGA. En Monte, Matadero y Cristina, al lado del Mercado Unico, se alquilan casas modernas de 2 y 3 habitaciones. Alquilamos en Estévez y Cádiz casas a 16 y 22 pesos, se alquila una espaciosa nave en San Felipe y Ensenada. Informan, Cristina 4 B. Teléf. A-6780.
A1 26432 25-25 Julio

LEALTAD Y SITIOS

Se alquila una casa moderna bajos con sala, comedor, dos habitaciones y servicios, la llave en la misma de 2 a 5.
A1 26492 25-28 Junio

PISO alto rebajado a $75. Cuatro cuartos, baño intercalado, porch, garage, etc. La llave en los bajos. Informan, Fomento y Fabricación... M-7245.
A1 26515 25 jul 1

SE ALQUILAN altos de la calzada Infanta 52, letra B entre Desagüe y Benjumeda, sala, gabinete, saleta, comedor, dos cuartos, baño completo, cocina gas y azotea. Informan, U-1177
A1 26517 25 jul 10

ALQUILAMOS en Plasencia entre Desagüe y Benjumeda, una cuadra de Infanta, modernos altos, sala, dos cuartos, baño intercalado completo comedor, cocina, patio y azotea. $28 informan, U-1177.
A1 26518 25 jul 10

ANTON Recio 65, se alquila a precio de situación, casa compuesta de sala, saleta, cinco cuartos, patio, baño, cocina y azotea. Informan en la misma de 9 a 5. Precio de situación.
A1 26521 25 jul 1

AGUIAR número 20, altos, en $55 se alquilan muy frescos, sala, saleta, dos cuartos, cocina baño completo intercalado, la llave en la misma. Informan de 9 a 5.
A1 26520 25 jul 1

SE ALQUILA primer piso Compostela número 60, con living room, tres cuartos grandes, comedor sevillano, baño completo, cuarto criada y servicio, precio rebajado, $60, punto comercial, la llave en la misma, teléfono F-3417.
A1 26527 25 jn 30

ALQUILO dos modernos altos Infanta 102-A, esquina San Rafael, uno con sala, recibidor cuatro cuartos, baño intercalado, comedor, cuarto servicio criados, otro dos cuartos, baño completo, sala, comedor, muy frescos. Llaves, Isidoro, encargado. Informes F-6581.
A1 26466 25-28 Junio

ALQUILO los modernos y frescos bajos de Amargura 88, con sala, recibidor, tres habitaciones, doble servicio, propia para profesional u oficina. Informan en los altos. Teléfono M-8994.
A1 26565 25 jn 29

EDIFICIO Marta, Consulado 7, casi Prado, se alquila lujoso piso alto, con todo confort, al estilo americano. Precio razonable. Hay elevador permanente. Informes el portero.
A1 26435 25-2 Julio

ALQUILO en $30, los bajos de San Nicolás 15, sala, comedor, tres habitaciones, patio y servicios. La llave en el alto. Informes, Obispo 16.
A1 26437 25-2 Julio

ALQUILO en $30, $40 y $50 altos y bajos en San Rafael 143, 153 y 165 entre Lucena y Marqués González; Marqués González 6 entre San Rafael y San José y Zanja 108 esquina Oquendo, con sala, comedor, tres o cuatro cuartos y servicios. Las llaves en la misma. Informes Obispo 16
A1 26447 25-2 Julio

ALQUILO en $45 altos de Peña Pobre 7 entre Habana y Aguiar, sala comedor, tres cuartos y baño, cuarto y servicios de criados. La llave en la bodega. Informes, Obispo 16.
A1 26439 25-2 Julio

ALQUILO en $33, altos modernos en Salud 152 entre Oquendo y Marqués González, sala, recibidor, tres cuartos, comedor, baño completo. La llave en la bodega. Informes Obispo 16.
A1 26438 25-2 Julio

ALQUILO en $43 altos de Lealtad 81 entre Concordia y Virtudes, sala, comedor, tres cuartos, baño. La llave en la bodega esquina Concordia. Informes Obispo 16.
A1 26441 25-2 Julio

ALQUILO en $45 altos de Consulado 14 entre Prado y Genios, recibidor sala, tres cuartos, comedor, baño completo, cuarto y servicio de criados. La llave enfrente. Informes Obispo 16.
A1 26440 25-2 Julio

MALECON 27 altos entre Industria y Crespo con sala, saleta, comedor, 4 habitaciones, cuarto de criada y demás comodidades. Informan FO-2580, A-2736.
A1 26414 25-30 Junio

SE ALQUILA
LEALTAD No. 143

Se alquila muy barata, la hermosa y fresca casa, tiene sala, recibidor, comedor, seis cuartos hermosísimos, baño, servicios de criados, patios muy hermosos y sitio para tener automóvil.
A1 C6391 25 jn 28

SE ALQUILAN hermosos altos, Belascoaín 08 B, esquina a Benjumeda. Sala, recibidor, cinco habitaciones, todas con vista a la calle, dos baños intercalados, comedor, cuarto para criados con todos sus servicios, patio, agua abundante, entrada independiente. Llaves, informes, tienda de ropa de la esquina.
A1 26543 25 jn 27

NEPTUNO 142

En $55, se alquila, entre Lealtad y Escobar, el primer piso, fabricación moderna, acabada de pintar, compuesto de sala, cuatro habitaciones, baño intercalado, comedor, cocina, agua abundante, llave en los bajos. Informan, teléfono A-4648.
A1 26509 25 jn 29

SE ALQUILAN las casas Campanario 167 y 169, las llaves en la bodega de Sitios. Informes, teléfono A-6490, de 12 a 3 y de 8 a 10 p. m., precio, a $25.
A1 26553 25 jn 30

BARATISIMOS altos, Oquendo 30, entre Zanja y Salud, son nuevos, sala, tres cuartos, baño intercalado y baño criados, cocina gas. Llave e informes, allí mismo.
A1 26547 25 jn 30

EN AMISTAD 38, altos, se alquila una habitación muy ventilada, propia para matrimonio o dos jóvenes, con toda asistencia, precio de situación.
A1 26554 25 jn 28

ALQUILO una nave, Peñalver 110, entre Subirana y Franco, propia para industria o depósito, está ventilada, nueva todo el interior, precio, 25 pesos.
A1 26552 25 jun 29

SANTA CLARA 29, altos, entre San Ignacio e Inquisidor; 3 habitaciones, agua fría y caliente y cuarto y servicios de criados. Informan teléfono A-1051. Llaves en los bajos.
A1 26458 25-5 Julio

A-2. Vedado y Príncipe.

32-GRANDES—30—REBAJAS-28

Casas completas 2, 3 dormitorios, baño intercalado, otros criados. Todas, ¡fíjese!, tres salidas independientes por sala, calle, comedor y cocina. Su familia: lo mejor del Vedado. Su oficina: 10 minutos. Moderno Edificio Maine Apartments. Por tranvía, M esquina 13.
A2 6390 24-10 Julio.

27 NUM. 309, ENTRE 2 Y 4

Lindo, amplio chalet, dos plantas, bajos; portal, sala, comedor, hall, tres hermosos cuartos, baño completo, patio, cocina, garage, dos cuartos criados con baño; altos: terraza, hall, cinco grandes dormitorios, otro baño completo, cuartico, agua altos, bomba eléctrica. Precio reajustado. Llave, bodega 27 y 2. Dueña, F-6597.
A2 26409 25-28 Junio

VEDADO, calle K entre Línea y 11, se alquilan los bajos modernos y cómodos para dos familias, portal, sala, saleta, cuatro cuartos, dos baños, galería interior, comedor, pantry, cocina, dos cuartos y servicio criados, traspatio y garage. Puede Puede verse a todas horas. Informes, A-4296
A2 26511 25 jul 3

VEDADO. Calle 20 No. 32 entre 15 y 17 alquilo casa nueva, sala, recibidor, comedor, cuatro cuartos, baño, cocina gas y carbón 35 pesos. Informan al lado.
A2 26506 25-30 Junio

SE ALQUILA O. núm. 8 Edificio Piloto un piso con todas comodidades tiene garage y elevador, puede verse a todas horas. Informan en la misma.
A2 26504 25-30 Junio

EDIFICIO calle H. núm. 184 entre 23 y 21. Vedado, casitas con todo confort al estilo americano, para familias distinguidas, alquiler razonable Informes el portero.
A2 26434 25-2 Julio

ALQUILO en $35 calle B. No. 193 entre 19 y 21. Vedado, sala, recibidor, dos habitaciones, baño completo y garage. La llave en la misma. Informes Obispo 16.
A2 26433 25-2 Julio

VEDADO. Alquilo bajos modernos, con garage, cuatro habitaciones grandes, comedor al fondo, cuarto servicio criados, precio reducido, Avenida Wilson 93-A entre 6 y 8.
A2 26452 25-27 Junio

ONCE entre 20 y 22, chalet nuevo, una cuadra de los tranvías de Línea, baño completo, agua caliente. Precio módico, Informan: la bodega y teléfono A-1051.
A2 26457 25-5 Julio

ALQUILO en $95 modernos bajos en 11 No. 269, entre E. y D, Vedado, Jardín, portal, recibidor, sala, hall cuatro dormitorios con closets, comedor, baño intercalado, pantry, dos cuartos de criados y garage. Informes Obispo 16.
A2 26444 25-2 Julio

SE ALQUILA en $60 fresca casa N número 24 entre Línea y 17, Vedado jardín, portal, sala, comedor, cuatro dormitorios y servicios sanitarios cuarto y servicios de criados. La llave en el No. 20. Informes Obispo 16.
A2 26443 25-2 Julio

17 entre 6 y 8, Vedado, se alquilan estos bajos a la brisa, con 6 cuartos amplios, 2 baños y garage, muy rebajados. Llaves en los altos. Informan F-1775.
A2 26417 25-30 Junio

ALQUILO en $65 moderno piso alto en 27 No. 85 entre E. y F, Vedado, recibidor, saleta, sala, hall, cuatro habitaciones, comedor, baño completo cuarto y servicio de criados. La llave en el bajo. Informes Obispo 16.
A2 26446 25-2 Julio

A-3. Cerro y Palatino.

ALQUILO los frescos altos de Dominguez letra C, casi esquina a la Calzda del Cerro, con sala, comedor, recibidor, tres cuartos y demás servicios. La llave en la barbería de enfrente.
A3 26561 25 jun 29

SAN PABLO número 42, Cerro se alquila casa moderna, muy fresca, con pasillo y ventanas a ambos lados, precio económico. La llave e informes, San Pablo número 34 entre Falgueras y la línea de Marianao, teléfono A-4697.
A3 26562 25 jun 29

A-4. Marianao y sus Repartos

SAN JOSE 6, Marianao, baratísima, se alquila espléndida casa de nueve habitaciones, baño intercalado, gran patio y portal. Informan en la misma.
A4 26519 25 jul 1

REPARTO ALMENDARES

Alquilo casitas acabadas de fabricar, a $18, con sala, comedor, dos cuartos, baño, cocina y patio, en Avenida de Consulado entre D y E, reparto Almendares. Informan en las mismas o teléfono U-4541.
26541-42 25 jn 27

RESIDENCIA en Kohly, decorada, portal, sala, saleta, hall, comedor cuatro dormitorios, baño, cocina, gran garage y vivienda criados. Alquiler módico. Para verla llame al M-4301.
A4 26556 25 jul 1

A-5. J. del Monte y Vibora

ALQUILO casa moderna, a dos cuadras de la Calzada J. del Monte. Sala, saleta, tres habitaciones, baño intercalado, cocina, patio, 23 pesos. San Luis 23 entre Quiroga y Remedios.
A5 26392 24-28 Junio

SE ALQUILA moderno chalet con jardín, portal, terraza, sala, comedor, cinco habitaciones, hall y cuarto de criados, en Concejal Veiga 5, esquina Estrada Palma. Vibora. Las llaves en la bodega. Informes, Obispo 16.
A5 26442 25-2 Julio

EN LO mejor de la Víbora, a media cuadra del paradero de los tranvías, Patrocinio 5, alquilo casa moderna, con portal, sala y saleta corrida, tres cuartos, comedor al fondo, baño intercalado, cuarto y servicio para criados, cocina de gas, patio y traspatio, agua abundante, precio, $40. Informan, I-7788.
A5 26512 25 jn 30

VILLA JOSEFINA
MIL METROS TERRENO

Amplia y linda casa, toda pintada en colores se compone de sala, cinco habitaciones, hall, terraza, lindo comedor al fondo, amplia cocina, dos lindos baños intercalados nuevos, de lo más moderno, en colores, amplio garage para dos máquinas, patio y traspatio con árboles frutales, San Mariana 40 entre San Lázaro y San Anastasio, dos cuadras Calzada, verla de 8 a 11 a.m. Dueño Hotel Pan-América, San Rafael y Consulado.
A5 26316-26524 24-29 Junio

ALQUILO en $30 Milagros A, entre Calzada de Jesús del Monte y Príncipe Asturias, portal, sala, comedor, tres cuartos, patio y servicios. La llave en la ferretería. Informes Obispo 16.
A5 26436 25-2 Julio

MILAGROS esquina Luz Caballero, portal, sala, comedor, siete habitaciones, baño intercalado, garage, jardín y otras comodidades, teléfono F-5557, 17 y Baños. Precio reducido.
A5 26491 25-10 Julio

SE ALQUILA en $23 Calzada de la Víbora esquina a Genaro Sánchez, frente al paradero de la Havana Central, piso alto moderno, sala, hall, dos cuartos, terraza y servicios. La llave en la misma. Informes Obispo 16.
A5 26445 25-2 Julio

B-1. Casas-Apartamentos.

APARTAMENTOS con o sin muebles, todas las comodidades en casa de un hombre solo del comercio, lugar céntrico. Informan, A-5446.
B1 26374 24-7 Julio

EDIFICIO 8 pisos, de apartamentos. 6 esquina 11. Vedado, con y sin muebles. Excelente comida, a precio bajo su costo normal. El edificio no especula con la comida. F-6141.
B1 26406 24-30 Junio

APARTAMENTO moderno, 19 número 494 entre 12 y 14. Portal, sala, tres habitaciones, baño intercalado, cuarto de criado. Informan, 17 y Baños. Telf. F-5557.
B1 26405 24-30 Junio

ALQUILO dos espléndidos apartamentos con balcón a la calle, en $15 y $18, habitaciones interiores con lavabo de agua corriente, desde $10. Animas 170 altos y bajos. U-7751.
B1 26257 23-3 Julio

EN UNA elegante residencia se alquila un apartamento acabado de fabricar. Para informes, F-5809.
B1 26644 25 jn 28

EDIFICIO CARREÑO

frente al mar, Marina 2 lo mejor que se conoce. Apartamentos frescos y baratos, Telf: U-2958.
B1 26450 25-10 Julio

MODERNOS apartamentos. No pasa calor. Véalos antes de mudarse, dos, tres cuatro habitaciones y demás comodidades. Preciosa vista al mar. Alquileres rebajados. Edificios «Echevarría» F-1664 F-5075 M-2387.
B1 26484 25-10 Julio

SE ALQUILAN en casa de orden completo, grandes y frescos apartamentos y habitaciones, agua fría y caliente y demás servicio si desean, precios especiales, situación: O-Reilly 5.
B1 26555 25 jn 30

INMEJORABLE apartamento independiente con dos ventanas a la calle, entrada independiente, con luz, teléfono, etc., propio para oficina o profesional, lo alquilo en Aguacate 30 bajos, entre Tejadillo y Empedrado.
B1 26563 25 jn 30

B-2. Locales y Naves.

GRAN Almacén, se alquila muy barato, situado en Cuba. Desamparados y San Isidro, muy apropiado para almacén de víveres, depósito de productos del país, con capacidad de 1,500 metros cuadrados, con salidas por las tres calles, inmediato al ferrocarril, cuyos carros pueden descargar en el mismo almacén, próximo a los muelles y con entrada privada de camiones por Cuba. Tiene dos romanas en los altos. Informan en Obispo 16, la llave en el café de la esquina.
B2 26448 25-2 Julio

B-3 Departamentos

DEPARTAMENTOS PARA FAMILIAS

Se alquilan en el gran Edificio 23 esquina a M, Vedado. Lugar admirable. Vistas al mar y la ciudad. Comunicaciones fáciles, elevadores, garages agua abundante, precio de situación. Informa: Sr. Toyos, O-Reilly Teléfono A-4623.
B3 26485 25-30 Junio

LOMA del Vedado, departamentos para familias. Paseo esquina a 25. Los mejores distribuídos de Cuba. Véa los antes de mudarse. Fresco. Vistas. Garage. Elevadores. Agua. Comunicaciones fáciles. Informa, Gabriel, O-Reilly 11. Telf. A-4623.
B3 26536 25 jun 30

VIVA barato, departamentos de sala, cuarto, cocina y patio, con vista calle, a 11 pesos. Cristina 38 y 40, esquina Concha, próximo al Mercado Unico.
B3 26564 25 jul 1

B-4. Habitaciones.

MONSERRATE 89

habitaciones amuebladas, muy frescas ideales para el verano con o sin baño, vista al Parque Central. Precios módicos.
B4 26507 25-30 Junio

EDIFICIO Abadín, Cuba 86, casi esquina Teniente Rey. Casa moderna, fresca, tranquila, habitaciones con lavabos, amuebladas, ropa cama, criados, luz, teléfono, baño caliente, desde $14. A-5551.
B4 26510 25 jul 3

EN CASA de familia se alquilan dos habitaciones a matrimonio o señoras de moralidad, hay teléfono, Campanario 19 altos.
B4 26472 25-28 Junio

CASTILLO 62 entre San Ramón y Vigía. Alquilo modernas, ventiladas habitaciones con luz y cocina, desde $5. Llaves, el encargado.
B4 26403 24-28 Junio

SAN NICOLAS 65 A entre Neptuno y San Miguel o en Neptuno 74 tiene usted habitaciones con comida o sin ella. Llame al M-5818. Véalas mejor.
B4 26525 25 jn 28

ALQUILO dos habitaciones, juntas o separadas, con servicio privado amuebladas y con comida si se desea, en casa particular, Compostela 30 primero, M-9145.
B4 26569 25 jun 27

HABITACIONES A $4.00

Al mes, en Inquisidor número 14, con buenos servicios, abundante agua y luz eléctrica toda la noche.
B4 26567 25 jn 27

W- Arrend mientos

OPORTUNIDAD

Cedo en mil pesos contrato de arrendamiento por seis años de la mejor finca de San Antonio de los Baños, dedicada a cultivo, tiene extenso platanal que por sí solo paga la renta, gran cantidad de aguacates y otros frutales, hermosa casa vivienda y cuatro casas grandes de tabaco que de no necesitarse pueden arrendarse en la temporada del tabaco. Tiene gran planta de regadío instalada en toda la finca con pozo que es un río. Este precio incluye regadío y siembras de maíz que casi lo valen. Es una gran oportunidad para cualquier familia o cosechero progresista que quiera trabajar. Informa, señor Juan Bautista, apartado 2588, Habana.
W 26545 25 jn 30

SE SOLICITAN

S-1. Criadas y Criados.

SOLICITO criada española de 25 a 30 años, que sepa limpiar bien baños y habitaciones y coser algo. Con referencias, $20. Vedado, calle 15 número 380 entre 2 y 4. Venga de 9 a 11.
S1 26516 25 jn 27

SE NECESITAN una criada para cuartos, sueldo, $25; un buen criado, $30; y dos trabajadores españoles $1 diario y casa. Compostela 58.
S1 26529 25 jun 27

SOLICITO criada española con referencias, que sepa limpiar bien y servir mesa a la rusa, $20 y uniformes, Vedado, calle 15 número 380 entre 2 y 4. Venga después de las 9.
S1 26550 25 jul 27

S-11. Agentes y Socios

SOLICITO agente que quiera ganar dinero fabricando añil. Por $35 vendo un aparato secador y le regalo la fórmula. Mr. Molina, Strampes letra Lía, y Santa Catalina.
S11 26526 25 jn 27

SOLICITO SOCIO, A LA MITAD

Para una gran bodega refaccionada por almacén, con más de $20,000, se exigen 2,500 pesos, y se le garantizan. Informan, Neptuno y Manrique, café, Fravia.
S11 26566 25 jn 27

SE OFRECEN

O-1. Criadas y Criados

JOVEN española con tiempo en el país, fina y cumplidora con su obligación, desea colocarse en casa de moralidad, tiene buenas referencias, duerme en la colocación, no va los repartos. Informan, M-4896.
O1 26528 25 jn 27

DESEA colocarse una joven española de criada de mano o cuartos, tiene buenas referencias. Informan, teléfono U-8678, Olimpia.
O1 26522 25 jn 27

ESPAÑOLA de mediana edad, se ofrece para cuartos y coser, sabe cortar, tiene referencias de casas que ha trabajado. Telf. U-3452.
O1 26514 25 jn 27

SE DESEA colocar una joven española para criada de mano, o para cocinar y limpiar. Tiene referencias. Telf. X-2413.
O1 26537 25 jun 27

DESEA colocarse criado de mano, peninsular, experimentado en todo servicio fino, sin pretensiones, tiene referencias de casas conocdas, va a cualquier punto. Telf. A-4792.
O1 26538 25 jn 27

MUCHACHA española desea colocarse en casa de moralidad para comedor o para todos los quehaceres de casa, tiene muy buenas referencias y desea casa seria, no duerme en la colocación. Informan F-1139.
O1 26415 25-28 Junio

SE OFRECE una jovencita blanca para limpieza de habitaciones o manejadora, tiene referencias, en la misma se ofrece cocinera sin pretensiones. Informan Telf: F-4321.
O1 26489 25-27 Junio

JOVEN española desea colocarse de criada de mano y para hacer limpieza, igualmente para manejadora, es obediente y tiene referencias. Informan, A-3726.
O1 26560 25 jn 27

SE OFRECE criada española de buena presencia, sabe coser muy bien, es muy trabajadora, Telf. A-3343. No le importa ir a los repartos.
O1 26559 25 jun 27

O-2. Cocineras y Cocineros

SE DESEA colocar un buen cocinero español, cocina a la española y criolla, entiende de repostería, tiene referencias. Lo mismo para casa comercial o particular. Telf. M-6406.
O2 26570 25 jn 27

SE DESEA colocar una joven española, para cocinar y limpiar, formal y trabajadora y tiene buenas recomendaciones, llame al Telf. U-5415.
O2 26568 25 jn 27

SE OFRECE joven española para cocinar y limpiar a corta familia, con referencias de buenas casas, duerme en la casa, Telf. A-3343.
O2 26558 25 jun 27

SE OFRECE señora joven española sabe de cocina, lavar y planchar ropa fina o de comedor o manejadora niño chiquito, inmejorables referencias, Santa Emilia número 136, teléfono I-3385.
O2 25557 25 jn 27

SE OFRECEN

SE DESEA colocar una muchacha española para cocinar y limpiar, tiene buenas referencias. Telf. M-6684.
O2 26548 25 jn 27

SE OFRECE cocinero repostero, joven, español, con referencias, prefiere casa particular. Informan, teléfono A-9730.
O2 26546 25 jn 27

SE DESEA colocar una española para cocinar y limpiar para corta familia, sabe lavar, tiene buenas referencias, teléfono M-7483.
O2 26480 25-27 Junio

SE DESEA colocar una joven española de cocinera y también sabe de repostería, es trabajadora y limpia y tiene buenas referencias. Telf. F-4225.
O2 26540 25 jn 27

O-6. Choferes

CHOFER joven, soltero, se ofrece para casa particular o comercio, con buenas referencias de casas conocidas, no tengo pretensiones. Informan, teléfono F-6131.
O6 26535 25 jul 27

SE VENDEN

V-1. Casas.

SE DESEA colocar una muchacha española de criada de cuartos o de manos .Informan Telf: U-6102.
V1 26505 25-28 Junio

V-4 Establecimientos

FABRICA DE CALZADO

En Atocha 1, Cerro, se vende, con equipo de maquinaria, muebles, enseres y materiales en existencia, propios para la fabricación de zapatos de señora. Todo en muy buen estado. Informes en la misma. De 8 a 11 a. m. y de 2 a 5 p. m. Telf. I-6196.
V4 C6392 25 jul 5

V-5. Muebles y Prendas.

ME EMBARCO vendo escaparate, cama, sillas, mampara, nevera, cuadros, espejos, cocina de hierro, de carbón, sillones, loza, todo barato. Monte 15, altos.
V5 26500 25-28 Junio

V-7. Automóviles y Accesorios

GANGA. Lincoln abierto, 7 pasajeros, en perfectas condiciones mecánicas, pintura y gomas nuevas. Informan Padre Varela número 171, pregunten por Burés.
V7 26529 25 jn 28

UNICA oportunidad, Sedán Ford, 4 puertas, último tipo, con 4,000 kilómetros de recorrido, casi nuevo, en $750. Informan, Padre Varela número 171, pregunten por Burés.
V7 26530 25 jn 28

VENDO magnífica cuña Ford, de cambio, en $200. Informan, Padre Varela número 171, pregunte por Burés.
V7 26531 25 jn 28

BABY Marmon, Sedán, 4 puertas, magnífica pintura y gomas nuevas. $890. Informan, Padre Varela número 171. Pregunten or Burés.
V7 26532 25 jn 28

FORD, abierto, en perfectas condiciones mecánicas, acabado de pintar $300. Informan, Padre Varela número 171. Pregunte por Burés.
V7 26533 25 jn 28

SE VENDE un Dodge en $0 pesos, se puede ver, garage Tercera y Paseo, Vedado.
V7 26523 25 jn 28

SE VENDE Doche Brohthers del 26 con cinco gomas casi nuevas y en perfecto estado. Véalo y se convencerá es una ganga, se da en 100 pesos Real y Amargura, Calvario, pregunte por Delgado.
V7 26493 25-28 Junio

PARA EL HOGAR

PH-6. De Interés para el Hogar

COCINE CON
CARBON VEGETAL

No produce humo ni hollín

No requiere campana ni chimenea.

SACOS TAMAÑO AZUCAR $1.60

En bodegas, cartuchos de 5 y 10 centavos.

PELLEYA

(Marca Registrada)

M-9935

EDIFICIO BACARDI

ENSEÑANZA

E-5. Profesores.

PROFESOR Domingo Valdés Goñi, de primera y segunda enseñanza, sabe inglés, da clases a domicilio, teléfono A-0275, de 8 a 11 a. m.
E5 26513 25 jul 5

Hoy en Sesión Extraordinaria se...

(Continuación de la PRIMERA)

la discusión, suspendiendo los preceptos reglamentarios.

Félix del Prado, también del grupo de los 15, y oposicionista de avanzada, apoyó en seguida al doctor Verdeja.

Carmelo Urquiaga, leyó el artículo 75 del Reglamento en oposición al criterio de Verdeja.

Rodríguez Ramírez interviene para aclarar el carácter de la sesión permanente.

Carlos Manuel de la Cruz dice que la sesión fué declarada permanente para tratar tres asuntos, uno de los cuales es el Presupuesto, cuyo proyecto no se encontraba todavía en la Orden del Día, por lo cual, para discutirlo había que suspender todos los preceptos que a ello se oponían.

Verdeja dice, contestando a Urquiaga, que el problema es de interpretación por la mesa de la Cámara y dedica un amplio y caluroso elogio a la conducta del Presidente de la Cámara, doctor Guas Inclán.

Algunos liberales y conservadores hablan a un tiempo, pero el doctor Guas Inclán impone silencio y declara que el señor Verdeja tiene la razón y que procedería a suspender los preceptos reglamentarios para discutir el Presupuesto.

Comienza la votación nominal, pero temiendo el líder Urquiaga que le faltasen los votos liberales, dice que retira su petición.

Y los Presupuestos vuelven a fracasar.

El señor Chardiet hace un esbozo de su voto particular y el señor Gonzalo Freyre exclama:

—Ha hecho bien el doctor Urquiaga ante la derrota manifiesta de la mayoría.

Para esta tarde, a las seis, se ha citado a sesión extraordinaria, con objeto de discutir los Presupuestos Nacionales.

Los conservadores dicen que la citación no es reglamentaria.

Pero se han apresurado a citar con urgencia a sus correligionarios para la sesión de esta tarde.

Los liberales se reunieron en su Comité Parlamentario para cambiar impresiones respecto de la táctica a seguir, frente a la minoría, a fin de lograr la aprobación de los Presupuestos.

El Partido Conservador aparece en la Cámara perfectamente unido y disciplinado, disponiendo de una batería de parlamentarios.

LA CENSURA EN LA CAMARA

Anunció ayer tarde el doctor Castellanos que en la sesión de esta tarde en la Cámara, planteará la cuestión de la censura a los periódicos de acuerdo con la doctrina del Tribunal Supremo a este respecto.

Apoyan al doctor Castellanos los conservadores todos y algunos liberales.

MODIFICACION PRESUPUESTAL

El señor Gustavo Pino manifestó que el Partido Conservador tiene formulado un plan presupuestal en el que a los empleados públicos no se les reajusta el 20 por ciento que aparece consignado en los anteproyectos enviados por el Ejecutivo.

LA COMISION DE HACIENDA Y PRESUPUESTOS

Se reunió ayer por la mañana durante tres horas la Comisión de Hacienda y Presupuestos bajo la presidencia del doctor Juan Rodríguez Ramírez y con la asistencia de los señores Haedo, Castillo, León, César Madrid (que asistió por un extraordinario esfuerzo de la voluntad, ya que tiene a su esposa en grave estado) Chardiet, Frayle, Martínez Quiroga, Ricardo Campos y otros.

La Comisión desechó los votos particulares del señor Ramón de León que proponía un presupuesto de 56 millones de pesos y Armando Chardiet y Carlos Frayle, que solicitaron que continuase la vigencia del actual mediante leyes sucesivas y modificativas.

Acordó la Comisión de Hacienda aceptar la ponencia del doctor Alfredo Barrero que pide se aprueben los Presupuestos que remite el Ejecutivo pero que se expurguen del aumento de sueldos y consignaciones y respetando el presupuesto fijo del Poder Judicial.

EL VOTO CHARDIET-FRAYLE

«Artículo I.—Se rechaza el Proyecto de Presupuestos Generales del Estado, para el año 1931 a 1932. En su defecto regirán por el término de un mes a contar del primero de julio, los del año anterior con las modificaciones que más adelante se consignarán. A este solo fin se entenderá derogado lo dispuesto en el artículo 396 de la Ley Orgánica del Poder Ejecutivo.

Artículo II. — Se rebajan de los presupuestos que se promulgarán como queda dicho, con carácter provisional, todas las partidas correspondientes a la adquisición de material recepciones oficiales, festejos nacionales o de cualquier otra denominación, gasolina u otro combustible para automóviles, dietas, gastos secretos, imprevistos y de representación sin excluir los del Congreso de la República, así como las que por su índole sean análogas o asimilables a los expresados.

Artículo III.—Las cantidades decididas de acuerdo con lo estatuído en el artículo anterior, unidas a las que resulten de hacer extensivas las reducciones impuestas con anterioridad a los funcionarios y empleados públicos, a todo el personal del servicio civil o militar a quienes se excluyo de las mismas, se destinarán a la restitución de sus haberes a los funcionarios y empleados públicos, y demás personal del servicio civil o militar, y si no cubrieren ese propósito se distribuirán utilizando la fórmula del prorrateo y en proporción inversa a la cuantía de sus asignaciones.

Artículo IV.—El Poder Ejecutivo procederá en el término improrrogable de veinte días a la confección del nuevo Proyecto de Presupuestos para el tiempo que restare del año fiscal de 1931 a 1932, fijando como fecha de partida el primero de agosto del año actual. Dicho proyecto de presupuestos será enviado en la forma expuesta en la Ley Orgánica del Poder Ejecutivo al Congreso de la República, que dispondrá del término de diez días para su discusión. Si sobre los mismos no recayere acuerdo favorable del Congreso de la República, continuarán en vigor los que por esta Ley se promulgan ajustándose a lo preceptuado en el artículo II, debiendo el Poder Ejecutivo promover ejercitando la facultad que a este respecto la Constitución le concede, mediante proposiciones de ley, la aprobación y concesión de creditos necesarios para las atenciones y servicios que carecieren o no dispusieren de la suficiente dotación.

Artículo V.—A los efectos del cumplimiento de los artículos II y IV no se comprenderá en las referidas rebajas las consignaciones destinadas a la alimentación de personas, en los establecimientos oficiales así como tampoco las empleadas en el sostenimiento de los animales. Serán exceptuadas igualmente de dichas rebajas las cantidades que reclaman la realización de servicios públicos de carácter sanitario y demás que por su naturaleza merecieren juicio de urgentes y perentorios.

La urgencia y perentoriedad de un servicio se declarará por expediente administrativo. Con este y con la resolución que recayere en el mismo y dentro de los tres días siguientes al de su terminación se dará cuenta al Congreso de la República.

Artículo VI. El funcionario o empleado público que desobedeciere lo dispuesto en la presente ley incurrirá en el delito de usurpación de atribuciones, previsto y penado en el artículo 384 del Código Penal vigente.

• Se hace extensivo a los empleados públicos y sólo a los efectos de esta Ley la exención de responsabilidad que el párrafo tercero del artículo 376 de nuestro Código Penal reserva a los funcionarios públicos constituídos en autoridad.

EN FAVOR DE LOS EMPLEADOS PUBLICOS

El señor Belisario Alvarez ha presentado ayer a la Cámara la siguiente proposición de ley:

Artículo 1o. El Presidente de la República queda autorizado para restituir a los funcionarios y empleados del Estado, en la proporción y oportunidad que estime procedente los descuentos que se han llevado a cabo en sus haberes, de acuerdo con el ante-proyecto sometido a la aprobación del Congreso para el año fiscal de 1931-1932, y reajustes anteriores.

Artículo 2o. La ascendencia de las restituciones de haberes se podrán pagar con cargo a economías que se obtengan en las consignaciones de los Presupuestos Generales de la Nación, ya sea por concepto de cancelaciones totales o parciales, o por reducción de los créditos, o con cargo a cualquier cantidad sobrante o valores disponibles en el Tesoro no afectados a otras obligaciones.

Artículo 3o. En las cancelaciones o economías en los créditos del Presupuesto no podrán incluirse las de carácter fijo.

PROYECTO DEL SR. MANUEL TOME

Con motivo de la revolución del mes de Febrero de 1917, en que el Partido Liberal se vió precisado a reivindicar derechos legítimamente obtenidos en las urnas, el Gobierno en aquella fecha, despojó a muchos Alcaldes y a algunos Gobernadores de los cargos a que habían sido llevados por la voluntad del pueblo, en los cuales no fueron repuestos, transcurriendo el tiempo sin que se les hiciera la justicia debida.

Con el propósito de rehabilitar en algo a esos elementos, muchos de ellos, valiosos afiliados del Partido Liberal, el Dr. Manuel Tomé ha presentado la siguiente Proposición de Ley:

Artículo I. A los efectos exclusivamente del retiro o derecho a pensión de los herederos, se contará como tiempo de servicio, los años que debieron ocupar sus cargos los Gobernadores y Alcaldes, despojados de los mismos con motivo de la Revolución de Febrero de mil novecientos diez y siete.

Artículo II. Para justificar dicho extremo quedan autorizados los Secretarios de las Administraciones Provinciales y Municipales, en su caso, a extender certificación acreditativa que los individuos a que se refieren, fueron elegidos debidamente para ocupar el cargo, no habiendo tomado posesión de los mismos a causa de la Revolución de Febrero de 1917 y por disposiciones emanadas del Poder Ejecutivo.

NOTA DEL COMITE PARLAMENTARIO LIBERAL

El Comité Parlamentario Liberal-Popular, en su propósito de no engañar a la Opinión Pública, declara:

Que su decisión de votar el Dictamen de la Comisión de Hacienda y Presupuestos con la reducción de distintas partidas que contiene, lo ha tomado compelido por la situación estrecha de las Finanzas Públicas.

Que el problema creado en el seno de la Cámara por los Congresistas de la Oposición coloca a esta legislación presupuestal en un plano de carácter puramente político y este Comité reafirma su voluntad de discutirlos y votarlos por sí solo.

"CORREO AEREO"

El servicio aéreo cubano dentro de breves días va a tener un gran incremento en virtud de las nuevas reformas que van a ser implantadas.

Como ya hubo de publicarse anteriormente, a partir del día primero de julio la tarifa para la correspondencia aérea será reducida en lo que al servicio nacional se refiere a la mitad del actual costo siendo por tanto posible enviar una carta por la vía más rápida existente por solo cinco centavos.

Teniendo en cuenta el poco tiempo que falta para la implantación de dicha rebaja y por tanto ante la imposibilidad de emitir sellos nuevos para dicho servicio antes de la citada fecha y dado que ya ha sido concedida la facultad de franquear la correspondencia aérea con sellos corrientes, a partir del día primero y en tanto no se emitan nuevos sellos deberá franquearse con cinco centavos por la primera onza y cinco cada onza o fracción adicional con sellos corrientes, siendo imprescindible poner en el sobre la frase «Correo aéreo».

Otra reforma de grandísima utilidad para el público que se implanta el día primero es el de la escala Cienfuegos en la ruta Habana Santiago que realizan los aviones Curtiss de la línea del correo aéreo, ventaja que es innecesario explicar. La importancia comercial e industrial de Cienfuegos requería esta nueva vía de comunicación que dará a la gran ciudad surena grandísimas ventajas.

Y por fin la implantación en la citada fecha del servicio de bultos postales por la vía del aire es otra innovación de importancia extraordinaria, ya que permite por un pequeño costo enviar a los más apartados lugares de la República con solo unas pocas horas objetos cuya recepción sean de inmediata utilidad. La tarifa para los bultos postales aéreos es de 25 centavos la libra con un peso máximo por paquete de 25 libras y un tamaño de 42 pulgadas de largo y 72 pulgadas combinadas de largo y ancho. Este nuevo servicio habrá de tomar rápido incremento por las grandes ventajas que reporta así al público como a las clases mercantiles.

El servicio aéreo en Cuba, despues de estas innovaciones, entra en una franca vía de desarrollo y habra de incrementarse rápidamente por ser de día en día más solicitados sus servicios así para la conducción de p

LLOYD —NORTE ALEMAN—

NORTH GERMAN LLOYD BREMEN

Servicio Regular de la Habana:

VIGO, CORUNA, GIJON, BOULOGNE Y BREMEN

PROXIMAS SALIDAS:

Julio 4 — Julio 14 — Agosto 29
Vapores: "SEYDLITZ" "YORCK" "WERRA"

PARA LAS ISLAS CANARIAS:

Julio 14 — Vapor: "YORCK"

MAGNIFICAS ACOMODACIONES DE TERCERA CLASE PARA LOS EMIGRANTES ESPAÑOLES

COMODIDAD ECONOMIA RAPIDEZ

A. C. FABRICIUS & Co. S. en C.
AGENTES GENERALES

Pasajes Cámara: Obispo 28, A 3455 — Pasajes Tercera: Amargura 1, M-8066 — Fletes: Oficios 18, M-8082, M 3951

HABANA A NEW YORK

45 Horas de Viaje-6 horas por Mar

Salidas diarias para Key West, exceptuando jueves y domingos. Para Tampa, martes y sábados, del Muelle del Arsenal a las 9 a. m.

El nuevo vapor «FLORIDA» zarpa los lunes, miércoles y viernes. Pasajes de ida y vuelta, limitados a 10 y 14 días, a las principales ciudades Americanas del Sudeste, incluyendo a Washington a precios muy reducidos, en venta: Julio 2, 3, 18, Agosto 22, Septiembre 5, 6.

Conexión directa con el HAVANA SPECIAL en Key West.

PENINSULAR & OCCIDENTAL STEAMSHIP CO.,

PRADO No. 77 — TELEFONO. A-9191

LA RUTA DE LA FLORIDA

COMPAGNIE GENERALE TRANSATLANTIQUE

VAPORES CORREOS FRANCESES

Bajo contrato postal con el Gobierno Francés

TODOS LOS VAPORES DE ESTA COMPAÑIA ATRACAN A LOS MUELLES DE SAN FRANCISCO O MACHINA

PROXIMAS SALIDAS

Para VERACRUZ		Para CORUÑA, GIJON, SANTANDER, PLYMOUTH Y EL HAVRE	
«MEXIQUE»	27 Junio.	«MEXIQUE»	7 Julio
«ESPAGNE»	27 Julio.	a las 12 del dia.	
«MEXIQUE»	3 Sepbre.	«ESPAGNE»	7 Agosto.
«ESPAGNE»	3 Octub.	«MEXIQUE»	15 Sepbre.
		«ESPAGNE»	15 Octbre.

SESIONES DE CINEMATOGRAFO DIARIAS EN LOS VAPORES DE ESTA COMPAÑIA SEGUN CONTRATO CON LA CASA «PATHE».

IMPORTANTE

Buena comida a la española. — Camareros y cocineros españoles

LINEA DE NEW YORK AL HAVRE, PLYMOUTH Y BURDEOS

En esta Agencia se expiden pasajes por esta línea por los lujosos y rápidos trasatlánticos franceses «Ile de France», «Paris», «France», «Lafayette» etc

Para más informes, dirigirse a:

ERNEST GAYE

O.Reilly No. 9. — Apartado 1090. — Teléfono A-1476.
HABANA

EMPRESA NAVIERA DE CUBA, S. A.

APARTADO NUMERO 1641.

Dirección Telegráfica: EMPRENAVE

Claves en uso: A. B. C. 4a y 5a. Edición Western Unión

SAN PEDRO NUM. 6.—HABANA
Walkins and Apendix.

TELEFONOS:

A-6236. Pasajes y Fletes. — A-3966. Almacén
A-5315. Información General. — A-5634. Segundo Espigón de Paula
A-4730. Departamento de Tráfico. — M- 2860. Tercer Espigón de Paula

VAPORES EN SERVICIO — «Presidente Machado» «Baracoa» «Cienfuegos» «Eusebio Coterillo» «Gibara» «Guatanamo» «Habana» «Joaquín Godoy» «Julián Alonso» «La Fe» «Las Villas», «Manzanillo» «Rápido» y «Santiago de Cuba», Camagüey.

PUERTOS DE ESCALA

COSTA NORTE:— Caibarien, Nuevitas, Puerto Tarafa, Manatí, (Victoria de las Tunas) Puerto Padre, Chaparra, (Holguín, Velasco y Bocas) Vita, Banes, Mayarí, Antilla, Preston, Sagua de Tánamo (Cayo Mambí) Baracoa, Guantánamo y Santiago de Cuba.

COSTA SUR.—Cienfuegos, Casilda, Tunas de Zaza, Santa Cruz del Sur, Manopla, Guayabal, Manzanillo, Campechuela, Media Luna, Niquero, Puerto Plata, Haití, Aux-Cayes y Port au Prince.

COSTA NORTE DE VUELTA ABAJO.— Bahía Honda, Río Blanco, Berracos, Puerto Esperanza, Santa Lucía (Minas de Matahambre), Río del Medio, Dimas, Arroyos de Mantua y La Fe.

Jamaica, Kingston, Puerto Rico, San Juan, Ponce, Mayaguez y Aguadilla, República Dominicana, Santo Domingo, San Pedro de Macorís y Ensenada de Mora y Santiago de Cuba.

Vapores Correos de la Compañía Trasatlántica Española

SERVICIOS REGULARES MENSUALES DE PASAJE, CARGA Y CORRESPONDENCIA

LINEA RAPIDA PARA VERACRUZ, NEW YORK Y NORTE DE ESPAÑA
Próximas salidas

Para VERACRUZ. 48 horas de viaje.		Para New York, Vigo, Coruña, Gijón, Santander y Bilbao.	
«HABANA»	1 Jun.	«HABANA»	10 Jun
«C. COLON»	2 Jul	«C. COLON»	10 Jul
«HABANA»	1 Ago	«HABANA»	10 Ago
«C. COLON»	1 Sep	«C. COLON»	10 Sep

LINEA PARA NEW YORK, CADIZ Y BARCELONA
Próximas salidas

«MARQUES COMILLAS»	1 Jun.	«MARQUES COMILLAS»	1 Ago
«MANUEL CALVO»	16 Jun.	«MANUEL CALVO»	16 Ago
«MANUEL ARNUS»	2 Jul.	«MANUEL ARNUS»	1 Sep

MAGNIFICAS CAMARAS. AMPLIOS CAMAROTES Y COMEDORES PARA PASAJEROS EN TERCERA CLASE. SERVIDOS POR CAMAREROS. EXCELENTES MENUS CON VINOS

PARA MAS INFORMES:

MANUEL OTADUY

AGENTE GENERAL.

PALACIO LONJA. TELF. A-6588 Y A-7900. APARTADO 707. HABANA.

INGLES CON DISCO FONOGRAFICO MUESTRA GRATIS

Método nuevo Garantizamos por escrito que Ud. hablará, leerá y escribirá correctamente el inglés en poquito tiempo. 20 años de éxito. Pida informes hoy

INSTITUTO UNIVERSAL (P56) 1265 LEXINGTON AVE. NEW YORK

Sírvase enviarme sin obligación ninguna muestra gratis y completos informes:

Nombre.................... Dirección....................

ANUNCIESE EN EL Diario de la Marina

AGREDIDO CON UN CUCHILLO

Intoxicación grave. Procesado con fianza de $300. Se cayó

En el tercer centro de socorro fué asistido de una herida producida por instrumento pérforo-cortante en la región costo-iliaca izquierda, Servando Santos Vázquez, de 29 años, vecino de Cerro número 711, que le produjo al agredirlo con un cuchillo un tal Pedro, más conocido por «Chichón», debido a que le requirió para que no le arrojara piedras a una cazuela en la que estaba haciendo la comida. «Chichón» se dió a la fuga, sin que pudiera ser detenido.

INGRESO EN EL HOSPITAL

Francisco Borges del Castillo, que se encuentra procesado con exclusión de toda fianza, por haber dado muerte a su esposa, agrediéndola con un tubo de hierro, manifestando después que había sido un fantasma, fué recluído en la «Sala Muñoz» del hospital «Calixto García», a fin de que sea observado por los médicos y se dictamine si es o no un enagenado.

UN PROCESADO

Eliseo Escobar Dorris, fué procesado ayer por el delito de imprudencia temeraria, señalándosele fiar za de 300 pesos.

INTOXICACION

Catalina Rodríguez Oliva, de 23 años, vecina de Luyanó 134, fue asistida de una grave intoxicación que sufrió en su domicilio, al ingerir que inadvertidamente dejó caer en de permanganato.

CAYO DEL CABALLO

En la casa de socorro de Los Pinos, fué asistido de graves contusiones diseminadas por el cuerpo Alberto Lamia Herrera, de 19 años, vecino de la finca «Condesa», en Vento, al caer del caballo que montaba por la Calzada de Vento.

CON FOSFORO INDUSTRIAL

Amelia Día Vázquez, de 48 años, vecina de Reglita 15, en Luyanó, fue asistida de síntomas graves de intoxicación, por haber ingerido una taza de agua que contenía fósforos, que inadvertidamente dejó caer en el recipiente.

MURIO EN EMERGENCIAS EL ESPAÑOL A QUIEN HIRIERON GRAVEMENTE

Fué procesado en causa por robo, con $300 de fianza en el Juzgado de Instrucción de la Sección Cuarta, Manuel Pérez Ragudín.

AL EXPLOTAR UNA BOTELLA

Fué asistido en el centro de socorro de Regla ayer, José García Fernández, vecino de Maceo y Piedra, en Regla, que sufrió una herida incisa en la región nasal con intensa hemorragia al explotar una botella de laguer al abrir la nevera.

FALLECIO UN LESIONADO

En Emergencias falleció ayer Eduardo López Palpin, español, de 26 años de edad, que fué herido de una puñalada en el brazo izquierdo, hace varios días por Rogelio Collazo, barbero, por no pagarle 15 centavos que le debía de un corte de pelo.

La herida fué declarada de carácter menos grave, pero como el herido había perdido mucha sangre, se agravó falleciendo. El agresor no ha sido detenido. El hecho ocurrió cerca de las Canteras de Camoa.

OFICIAL

REPUBLICA DE CUBA. SECRETARIA DE GOBERNACION. POLICIA NACIONAL. NEGOCIADO DE MATERIAL. SEGUNDA CONVOCATORIA. Habana Junio 13 de 1931. Hasta las NUEVE a. m. del día 27 de Junio de 1931, se recibirán en la Oficina del Jefe del Negociado de Material, proposiciones en pliegos cerrados para el suministro y entrega de FORRAJE, y entonces las proposiciones se abrirán y leerán públicamente. Se darán pormenores a quien lo solicite.

(f) Nilo Girado, Primer Teniente del Ejército. Jefe del Material en Comisión.

6d. 17 18 19 29 25 y 26

OFICIAL

REPUBLICA DE CUBA. SECRETARIA DE GOBERNACION POLICIA NACIONAL. NEGOCIADO DE MATERIAL. SEGUNDA CONVOCATORIA. Habana, Junio 13 de 1931. Hasta las NUEVE a. m., del día 26 de Junio de 1931, se recibirán en la Oficina del Jefe del Negociado de Material, proposiciones en pliegos cerrados para el suministro y entrega de EFECTOS DE AUTOMOVIL y entonces las proposiciones se abrirán y leerán públicamente. Se darán pormenores a quien lo solicite.

(f) Nilo Girado, Primer Teniente del Ejército. Jefe del Material en Comisión.

6d. 18 19 20 22 26 y 27.

MISCELANEA

10 CENTAVOS

5 libras de azúcar; 50 y 40, café Yauco de primera de Loma de Trinidad. Teléfono U-6559. Vapor 43 Habana.

I. 24362 11-11 Julio

PROFESIONALES

DRES. EN MEDICINA

DR. FRANCISCO J. DE VELASCO
Corazón. Pulmones. Estómago. Intestinos
DR. RUBEN DE VELASCO
Corazón. Pulmones. Enfermedades de los niños
Consultas de 12 a 2 y de 1 a 3
Días laborables. Horas especiales previo aviso
Salud 34. Telf: A-5418
Prfs. 25036 16-16 Julio

DRA. CATALINA Pozo y Gato médico Cirujano. Partos. Enfermedades de señoras y de la sangre. Anemia, Metritis, Flujos crónicos, insuficiencia grandular, esterilidad menopausia, consultas diarias de 12 a 3 p. m. Horario $1.00. Visita a domicilio $2.00 San Francisco No. 199 esquina a Novena, Lawton, teléfono: X-1015.
Prof. 22967 3-3 Julio

DR. MANUEL LOPEZ PRADES
Graduado Madrid y Habana, cuarenta años ejerciendo enfermedades de la sangre, pecho. Señoras y niños (partos) tratamiento especial curativo afecciones genitales femeninas. Consultas 9 a 11 y 1 a 5, gratis martes y viernes. Amistad 95 altos, U-1081.
Prof. 22892 3-3 Julio

ENFERMEDADES DE SEÑORAS
Especialista. Servicio Enfermeras. Tratamientos especiales enfermedades del útero, ovarios y trompas: (flujos dolores menstruales) Neurastenia sexual, Esterilidad, Electricidad médica. Consultas, diarias: 3 a 5. San Rafael 102. Telf. U-1680.
Prof: 23976 9-9 Julio

DR. A. MARTH ARANGO
VIAS URINARIAS
y enfermedades venereas. Consulta de 4 a 6 p. m. Neptuno 230 Telf. U-4773
P. 24111 10-10 Julio

CIRUJANOS DENTISTAS

DR. VALDES MOLINA
DENTISTA, GALIANO 9, A, ALTOS. Dentadura $15. Puentes $5 pieza. Empastadura $2. Limpieza $3. Consulta de 8 a 7 p. m. Se garantiza. Teléfono A-8583.
Prof. 23064 4-4 Julio

COMADRONAS

ESTRELLA Viñals comadrona facultativa, últimos procedimientos modernos, hago asistencia consultas diarias. San Rafael 152-N altos, segundo piso, casi esquina a Oquendo. Teléfono U-2826.
Prof. 25195 17-2 Julio

LLOYD NORTE ALEMAN

PARA MEXICO:

Vapor "YORCK", Junio 27

Haciendo Escala en VERACRUZ, TAMPICO Y GALVESTON.

A. C. FABRICIUS & CO.

Obispo 28 — A-3455 — Habana

Compañía del Pacífico

(THE PACIFIC STEAM NAVIGATION COMPANY)

VAPORES CORREOS INGLESES

El magnífico trasatlántico de 25 mil toneladas de desplazamiento.

"Orduña"

Saldrá de la Habana el día 26 de junio.

Admitiendo pasajeros de Primera, Segunda y tercera clase, para VIGO, LA CORUÑA, GIJON, SANTANDER, LA ROCHELLE, PALLICE, PLYMOUTH y LIVERPOOL.

ESTABILIDAD, CONFORT, RAPIDEZ Y SEGURIDAD
GRANDES FIESTAS DURANTE LA TRAVESIA

Tercera clase superior con fumador, salón de conversación y de música; magnífico comedor y opción al pasajero de escoger su camarote marcándose en el billete de pasaje.

SERVICIO DE VAPORES A:

España, Francia, Inglaterra, Perú, Chile, Argentina, Uruguay, Brasil, Colombia, Venezuela, Guatemala, Costa Rica, Nicaragua, Salvador, Honduras, Ecuador y Bermudas.

PROXIMAS SALIDAS:

A EUROPA:		A CENTRO Y SUD AMERICA	
«Orbita»	Julio 18	«Orbita»	Junio 5
«Reina del Pacífico»	Agosto 3	«Reina del Pacífico»	Julio 2
«Orcoma»	Agosto 30	«Orcoma»	Julio 19
«Orduña»	Sept. 30		

Para informes generales reservaciones, fletes etc.

AGENTES GENERALES

DUSSAQ Co. Ltd.

PALACIO DEL CENTRO ASTURIANO

Teléfono: A-6540 y A-7218. Habana.

GIROS Y LETRAS

J. BALCELLS Y CIA.

S. en C., San Ignacio 33. Hacen pagos por el cable y giran letras sobre New York, Londres, París y sobre todas las Capitales de España, Isla Baleares y Canarias. Agentes de la Compañía Inglesa de Seguros Contra Incendios. «The Royal» Administración de Bienes.

12371 1 Ab. 30 Sep.

CAJAS RESERVADAS

Las tenemos en nuestra bóveda, construidas con todos los adelantos modernos y las alquilamos para guardar valores de los interesados. En esta oficina daremos todos los detalles que se deseen

N. GELATS Y COMPAÑIA

106 Aguiar 106, esq. a Amargura
G. y L. 23209 5-5 Julio

ALQUILERES

A-1. Habana.

ALMENDARES y Carlos III, 73. Se alquila primer piso. Sala, comedor, tres cuartos, baño completo intercalado, cocina y servicios. Informan, teléfono U-1564.
A1 25779 20 jn 26

ALQUILO casa moderna, Aguila 97, entre San Miguel y Neptuno, altos de los almacenes de Inclán. Compuesta de sala, saleta, cinco cuartos, dos baños, comedor y cocina, amplios y muy ventilados. La llave en la tienda, precio de situación.
A1 25785 10 jn 30

ANIMAS y Hospital altos sala, antesala, comedor, cinco habitaciones, dos baños, garage, 60 pesos, sin garage 50 pesos.
A1 26269 24-28 Junio

ALQUILO. Altos Marqués González 14, entre Zanja y Salud, sala, saleta, dos cuartos, baño completo, llave en la misma. Informes Castillo 26.
A1 26287 24-28 Junio

SAN LAZARO Y PERSEVERANCIA
Se alquila el segundo piso, sala, cuatro habitaciones, baño intercalado, comedor al fondo, cocina y servicio de criados. Informan en los bajos, carnicería. Telf. M-1807.
A1 26254 23 jul 1

ALQUILO frescos modernos altos, Monte 166, terraza, sala, saleta, cuatro habitaciones, baño intercalado, agua caliente, comedor fondo, gas, cuarto servicios criados, independiente, patio. Informan, Monte 170. A-2066
A1 26084 22 jul 2

SE ALQUILAN en $35, frescos altos. Campanario 180, cerca de Reina, sala, comedor, tres cuartos y baño. Agua abundante, llave en la casa de empeño.
A1 C6387 22 jn 26

SE ALQUILA Infanta 43 D, altos, compuesta de sala, comedor, gabinete, terraza, 4 habitaciones, baño completo intercalado, cocina y servicio de criados. Informes, Luis González, Telf. U-1157.
A1 25955 22 jn 28

SE ALQUILAN los hermosos bajos de la casa San Lázaro 327. Informan teléfono A-1752.
A1 24584 13-28 Junio

LEALTAD 34 esquina preciosa casa, moderna, precio de situación $35. Informan en la misma o en el teléfono M-4282. Naves.
A1 26298 24-3 Julio

ALQUILO altos modernos sala, saleta, tres cuartos, uno con servicios, azotea, Tejadillo 54 casi esquina Aguacate. Informan la misma, M-7811
A1 26465 25-3 Julio

SAN NICOLAS 130 entre Salud y Reina. Alquilo segundo moderno, sala, saleta, cuatro habitaciones y y baño completo, cocina gas y carbón. Informes en los bajos.
A1 26426 25-1 Julio

GERVASIO 86, altos, casi esquina a Neptuno, casa moderna, sala, saleta, comedor al fondo, cinco habitaciones, baño completo y servicio de criados. Llaves: mueblería del frente y Galiano 126 esquina a Salud.
A1 26427 25-1 Julio

ALQUILO, Escobar 123, altos, sala, saleta, comedor, cuatro habitaciones, cocina gas, baño completo, agua caliente. Informan, Monte 170, teléfono A-2066.
A1 26085 22 jl 2

OQUENDO número 13-A, entre Salud y J. Peregrino. Accesoria D. Sala, cuarto, comedor, cocina y patio. Informan La Moda, Galiano y Neptuno, A-4454.
A1 26429 25-30 Junio

ALQUILO altos y bajos de Animas 113 con sala, saleta, comedor, seis cuartos, dos baños intercalados, pantry, cocina, cada planta, bajos con garage. Informan A-9302.
A1 26423 25-28 Junio

VILLEGAS 109, casi esquina Muralla gran piso modernista, 5 habitaciones, sala, recibidor, buenos servicios, 60 pesos, gran local 500 metros, 150 pesos. Informan Muralla No. 103.
A1 26411 25-3 Julio

ARAMBURO 52 entre San José, Zanja dos pisos 3 habitaciones, sala, recibidor, acera brisa, 35 pesos, 52 5 habitaciones gran salón comercio 45 pesos. F-5506.
A1 26412 25-3 Julio

LEALTAD 12 primer piso, brisa, moderno, sala, comedor, tres cuartos, baño primera sin estrenar, cocina, cuarto criado con baño, rebajado 45 pesos. I-7112.
A1 26416 25-29 Junio

SAN MIGUEL 296, media cuadra de Infanta, sala, comedor, tres habitaciones, baño familia completo, agua caliente y servicios de criados. Precio $36. Informan FO-2129.
A1 26486 25-1 Julio

ESCOBAR 84 entre Concordia y Neptuno: moderna y fresca, sala, recibidor, cuatro habitaciones familia y una criados, comedor y servicios sanitarios completos. Informan teléfono FO-2129.
A1 26487 25-1 Julio

REFUGIO 41 primer piso alto, sala, saleta, 4 cuartos, doble servicio. La llave en la bodega.
A1 26477 25-28 Junio

LAGUNAS 38 bajos, sala, comedor, tres cuartos. La llave en la bodega.
A1 26478 25-28 Junio

NEPTUNO Y MANRIQUE
Se alquila el piso primero, acabado de decorar, sala, comedor, cinco habitaciones, dos baños y hall, teléfono F-5120.
A1 26498 25-28 Junio

REBAJADA y limpia Concordia 154 entre Soledad y Oquendo, altos y bajos, claros, siempre agua, independientes. Llaves bodega Oquendo. Informes A-5650.
A1 26495 25-28 Junio

SE ALQUILAN bajos Escobar 70, sala, comedor, dos cuartos, baño intercalado, cocina de gas. La llave en el tercer piso. Informan A-1689.
A1 26357 24-27 Junio

SE ALQUILAN los bajos de la casa de Malecón 54 entre Galiano y San Nicolás, compuestos de sala, comedor seis habitaciones, baño y servicio de criados. Informa Ramón Planiol Desagüe 62 teléfono U-4985.
A1 26351 24-4 Julio

SE ALQUILA un piso alto en Zulueta 38 entre Monte y Dragones, compuesto de sala, saleta, cuatro habitaciones, baño intercalado, comedor al fondo, cuarto y servicio de criados. Informa R. Planiol, Desagüe 62, teléfono U-4985.
A1 26352 24-4 Julio

ALQUILO pisito muy lindo en lo más céntrico de la ciudad, Villegas 30, sala, comedor, 3 habitaciones, cuarto baño intercalado, cocina al fondo, 50 pesos mensuales. Se exigen referencias. Informes: Vidriera tabacos enfrente.
A1 26347 24-29 Junio

ALEJANDRO Ramírez 4 entre Jesús del Monte y Omoa, alquilo casas modernas, independientes, interiores con luz, desde $16. Sala, dos cuartos, baño, cocina, patio. Llaves la misma. Informes, M-1241.
A1 26399 24 jn 27

ALQUILERES

Casas de Balcells

CASTILLO 19. Amplio local, propio para industria o comercio. Próximo a la Calzada del Monte. $75.

COMPOSTELA 20. Se alquilan los altos con sala, comedor, 3|4, y servicios, $40.

COMPOSTELA 57. Inmediato a la calle Obispo, se alquila este local, propio para establecimiento.

INDIO 36. Se alquila la planta alta con sala, tres cuartos y servicios en $28

INFANTA 42 A. Inmediata a la calle Estévez, se alquila esta amplia casa con sala, comedor y servicios, en $35.

LAGUNAS 111. Se alquila la planta alta con sala, comedor y tres cuartos, en $38.

MONTE 473. Se alquilan los dos pisos de la planta alta, juntos o separadamente y un local grande en los bajos, todo apropiado para club, clínica, etc.

OBRAPIA 91. Casa de tres plantas, preparada para casa de huéspedes, se alquila en $200.

OBRAPIA 93. Local apropiado para garage, almacén o industria, en $90.

OBRAPIA 95. Se alquila la planta alta con sala, comedor, seis cuartos y uno alto, en $55.

PRADO 96. En la acera de la sombra, se alquilan los dos pisos altos, cada uno con tres cuartos dormitorios, sala, saleta, recibidor, despacho, comedor, baño intercalado, cocina de gas, despensa, cuarto y servicio para criados, en $140 el primer piso y $120 el segundo.

PROGRESO 15. Primer piso alto con sala, saleta, comedor, cuatro cuartos y baño intercalado, en $55.

ROMAY entre Monte y Omoa, se alquilan varias casas del 30 al 40 con sala, comedor, tres cuartos y servicios, en $26.

SAN JOSE 113 A. Esquina a Aramburo, se alquilan en $23 los altos de esta casa.

SAN LAZARO 309. Se alquilan los altos y los bajos de esta casa, con sala, comedor y dos cuartos, en $36 y $34, respectivamente.

SOLEDAD 26 entre Salud y Jesús Peregrino, se alquilan varias casas con sala, comedor y tres cuartos, en $31. En la misma manzana otras de $28 y $25.

VIVES 103. Casa con sala, comedor, tres cuartos, patio y cuarto grande al fondo, en $28.

CALLE 29 entre B y C. Se alquilan en el Vedado, estos modernos altos de Villa Dulce María, con cinco cuartos, baño intercalado, cocina de gas, etc. Con garage, $75. Sin garage. $60.

CALLE 23 número 183. Se alquila el hermoso piso bajo de esta casa, con seis cuartos, espaciosa sala y amplio comedor, habitaciones para criados y garage para dos automóviles, en $125.

GENERAL Lee número 57, en Santos Suárez. Se alquila este hermoso chalet, regiamente decorado, con todas las comodidades y garage, en $55.

TROCADERO 67. Se alquilan los altos con sala, comedor, tres cuartos, cuarto de baño, servicios y bomba para elevar el agua, en $45.

ESTRELLA 200. Casa con sala, comedor y tres cuartos, en $27.

Para informes sobre las anteriores casas dirigirse a J. BALCELLS y Cía., San Ignacio 33. A-2766
A1 C6384 20 jn 28

BERNAZA número 46, altos, 17 habitaciones y espacioso local en los bajos, se alquilan. Informan en El Vizcaíno. Monserrate número 117.
A1 26071 22 jl 2

SE ALQUILAN los altos de Sánchez Figueras 115, antes Suárez, propios para una o dos familias, precio de situación. Informan, Sol 117 teléfono M-4416.
A1 25881 21 jn 26

NEPTUNO y Aramburo, hermosos altos, compuestos de sala, antesala, comedor, 8 amplias habitaciones, baño completo, servicios de criados. Informa, Goizueta. F-3937.
A1 25912 21 jn 27

CARDENAS 15, BAJOS, $30.00
sala, saleta y tres cuartos.

ANIMAS 137, BAJOS, $35.00
sala, saleta y tres cuartos.
Informan en Aguila 213 Peletería La Horma Grande.
A1 25718 20-26 Junio

INDUSTRIA 64, altos, alquilo en $55. Sala, saleta, 5 cuartos, motor para agua. Llave debajo. Informes, A-5418
A1 24669 13 jul 13

PRECIOSOS ALTOS $50.00
Se alquilan los modernos y frescos altos de San José 124-K, esquina a Marqués González, acabados de pintar, compuestos de sala, saleta corrida, tres habitaciones, comedor, baño completo, calentador cuarto y servicio de criados. Agua abundante, llaves en los bajos, bodega. Informes. Edificio Bacardí. Apartamento 401. Francisco Torres. Telf: A-7830.
A1 23731-24566-25533 13-29 Junio

SE ALQUILA, Estrella 73, altos y bajos, casi esquina a San Nicolás, compuesta de sala, saleta, tres habitaciones, comedor, baño completo, cuarto de criados y servicio de criados. Informa, Luis González, teléfono U-1157.
A1 25958 22 jn 28

SE ALQUILA en Animas 177-A, bajos, entre Oquendo y Soledad, sala, comedor tres habitaciones, cocina y baño completo. Informes, Luis González. U-1157.
A1 25959 22 jn 28

SANTA CLARA 29, altos entre San Ignacio e Inquisidor, 3 habitaciones, agua fría y caliente y cuarto y servicios de criados. Informan: teléfono A-1051. Llaves en los bajos.
A1 24945 16-26 Junio

MAZON 9 bajos entre Neptuno y San Miguel, sala, recibidor, 3 cuartos, baño intercalado, comedor, cocina, cuarto y servicio para criada, llave al lado. Informan FO-2259, $40.
A1 25196 17-27 Junio

ALQUILO moderna casa Malecón 20 altos, sala, comedor, siete amplias habitaciones, dos baños, agua caliente, cocina carbón o gas, dos cuartos y servicio criados. Precio situación. Informan F-4309.
A1 25405 18-26 Junio

ANIMAS 127: se alquila la planta baja, compuesta de sala, comedor, cinco cuartos, baño, cocina, patio y traspatio. Precio $50.00 Informan Bufete de Arellano, M-3936.
A1 25665 20-4 Julio

O-REILLY 78: se alquila el primer piso compuesto de sala, recibidor, tres cuartos, comedor, baño, cocina, servicio de criados, dos cuartos y servicio en la azotea. Precio $55.00. Informan Bufete de Arellano, M-3936.
A1 25666 20-4 Julio

SE ALQUILA Belascoaín 125 entre Reina y Estrella, primer y tercer piso, acabado fabricar, con sala, comedor, tres habitaciones, baño intercalado con calentador, cocina gas. Está sin estrenar. Más informes Manzana de Gómez 240. A-4893.
A1 25399 18-26 Junio

ALQUILAMOS casas modernas bien situadas. Habana y Luyanó de 20, 30, 35, 40, 45, 50 pesos. Informes: Ferretería Belascoaín esquina San Rafael. U-5215.
A1 25511 19-29 Junio

LAGUNAS 2 bajos sala, comedor, 3 cuartos, cocina, baño y patio. Informes M-2863. F-3199. Llave en los altos.
A1 25357 18-28 Junio

O'REILLY 40, esquina Aguiar. Modernos pisos propios para oficinas y profesionales. Precio reducido $55. Informan en el elevador.
A1 24126 10 jul 10

ALQUILO Peñalver 40 entre Campanario y Manrique sala, saleta, cuatro cuartos, baño completo, buen patio, muy cómodo, todo grande. M-5274 José Fernández.
A1 25524 19-27 Junio

ALQUILERES

MAGNIFICA casa para familia baratísima Trocadero 72½ casi esquina Galiano, primer piso y bajos para establecimiento. Llaves núm. 68½, platería Amigó. Informes Telf: F-2836.
A1 24851 15-30 Junio

MURALLA ENTRE AGUIAR Y HABANA
Se alquila en el centro comrecial un segundo piso, compuesto de sala, comedor, dos habitaciones amplias, cocina de gas, baño, agua caliente y patio; muy fresco y propio para corta familia, o para comisionista. Informan: Tel: A-7858.
A1 25027 16-1 Julio

SE ALQUILAN
pisos modernos, altos y bajos, en la calle 27, casi esquina a Marina, con sala, saleta, comedor, dos cuartos, baño completo intercalado, servicios de criados, pantry y cocina de gas, $40.00. Teléfono M-5901.
A1 25101 16-26 Junio

ALQUILO casas baratas. Arbol Seco núm. 65 altos y bajos, entre Santo Tomás y Benjumeda. Compuestos de sala, recibidor y 4 habitaciones. Precio $30.00 bajos y $35.00 altos. Otra casita muy ventilada en $28.00. Informes a los teléfonos U-1478 y U-3024.
A1 24125 10-30 Junio

SE ALQUILA en Monserrate 139 frente a la nueva estación de policía, piso alto acabado de fabricar, con sala, tres habitaciones, baño intercalado, comedor al fondo, cocina y calentador de gas. Informan, Manzana de Gómez 240. Telf. A-4893.
A1 25402 18 jn 26

GERVASIO 174 entre Reina y Salud, hermosos y frescos altos. Informan en los bajos.
A1 25819 21-1 Julio

SE ALQUILAN los hermosos altos de la casa Oquendo y Carlos Tercero. Informan: Telf: A-1752.
A1 24583 13-28 Junio

SE ALQUILA 2o. piso moderno fresco y barato. Edificio Ruisanchez. Angeles y Estrella. Telf: A-2024 y M-9203.
A1 26184 23-27 Junio

SOLEDAD 48
alto, sala, saleta, tres habitaciones, baño intercalado, cocina de gas, precio $40. Informan F-2134.
A1 26205 23-29 Junio

POCITO 51
bajos, saleta, dos habitaciones, baño intercalado, cocina de gas, precio $30 informan F-2134.
A1 26206 23-29 Junio

CARLOS III 16, A. C.
Bajos, sala, saleta, cuatro habitaciones, baño intercalado, cocina de gas. Precio $50. Informan F-2134.
A1 26208 23-29 Junio

GERVASIO 180
Alto, sala, recibidor, seis cuartos, 2 baños, comedor al fondo, cocina de carbón, cuarto y servicio de criados. Precio $80.00 Informan F-2134.
A1 26210 23-29 Junio

VIRTUDES No. 144-A
Alto, recibidor, sala, cinco habitaciones, dos baños intercalados, comedor al fondo, pantry, cocina de gas y carbón: cuarto y servicio de criados, lavadero de ropa. Precio $100. Informan F-2134. F-3397.
A1 26209 23-29 Junio

OQUENDO 3-C
Bajos, sala, saleta, cinco habitaciones, comedor, cocina de gas y carbón, lavadero de ropa, precio $50. Informan F-2134. F-3397.
A1 26207 23-29 Junio

A UNA CUADRA DE MONTE
Se alquila Revillagigedo 22 altos, sala, saleta 3 cuartos, baño intercalado, comedor cuarto y servicio criados casa moderna y muy fresca.
A1 26181 23-1 Julio

SE ALQUILAN los frescos y bien situados altos de la casa Egido 15, frente a Corrales, sitio muy céntrico y de hermosa vista. Se componen de sala, comedor, tres habitaciones, cocina y baño. Alquiler e informes teléfono A-6699.
A1 26126 23-28 Junio

SE ALQUILAN en $28, los frescos altos de San Nicolás 189, a una cuadra de la Calzada del Monte. Se componen de sala, comedor, dos habitaciones, cocina y servicios. Informan Telf: A-6699.
A1 26125 23-28 Junio

SE ALQUILA una accesoria en Jesús Peregrino y Santiago, precio de situación. Informes, Luis González, U-1157.
A1 25960 22 jn 28

ALQUILO en San José y Basarrate, frente a la Universidad, una casa barata y fresca, tres cuartos, sala, comedor, cocina, patio, servicio $25, teléfono U-6927.
A1 26170 23-27 Junio

SE ALQUILAN dos casas Fernandina y Cádiz, modernas frescas, $23, $25, precio económico, informan bodega, Telf: M-4663.
A1 26175 23-28 Junio

ALQUILO los modernos altos de San Lázaro 312, compuestos de sala, saleta, 3 cuartos, comedor, baño intercalado y todo el confort moderno. Precio, $45. La llave en la misma. Informa el F-1405.
A1 26151 23-28 Junio

ALTOS ventilados amplísimos, sala, tres grandes habitaciones, comedor, cocina, servicios, $32. Espada D. entre San José y San Rafael. Llaves papel dice. Informes: I-6366.
A1 26150 23-28 Junio

PROXIMA a desocuparse se alquila gran residencia para casa de huéspedes o inquilinato, casa calle Zanja No. 55, de 3 plantas, se oyen ofertas por ella. Informan en la misma.
A1 26040 22-29 Junio

SE ALQUILA en San Lázaro 305, pisos primero y segundo, modernos, con hall, sala, gabinete, cuatro habitaciones, cocina de gas y cuarto con servicio de criada. Informan Manzana de Gómez 240 teléfono A-4893
A1 25400 18-26 Junio

CONCORDIA 20, bajos, entre Aguila y Galiano, sala, antesala, cinco dormitorios, cuarto de baño, cocina, comedor, cuartos y servicios de servidumbre. Llave en los altos, e informes teléfono A-2950.
A1 24156 10-10 Julio

SE ALQUILAN los cómodos y elegantes altos de Bruzón 9. La llave en los bajos. U-2735.
A1 26144 23-30 Junio

SE ALQUILAN los altos de Aguila 156. A una cuadra de la Calzada del Monte. Se componen de sala, saleta, cuatro habitaciones, cocina y servicios. Alquiler $40. Informan teléfono A-6699.
A1 26128 23-28 Junio

ALQUILO CINCO PISOS
lo más barato, precio verdadera situación, dos, Misión 95 con sala, comedor, tres habitaciones, servicios completos, uno Aguiar 7, dos Inquisidor 33. Telf: M-4844.
A1 25999 22-30 Junio

GERVASIO 86, altos, casi esquina a Neptuno, casa moderna, sala, saleta, comedor al fondo, cinco habitaciones baño completo y servicio de criados. Llaves: mueblería del frente y Galiano 126 esquina a Salud.
A1 25629 19 Jun 29

A LOS ARRENDADORES
Se alquila la hermosa casa esquina de Monte y Aguila, con frente a las calles de Monte, Aguila y Maloja, propia para casa de familia o inquilinato. Llaves en la misma. Informes, Edificio Bacardí. Apartamento 401. Francisco Torres. Telf: A-7830.
A1 25537 19-29 Junio

EN 25 PESOS POR SU PRECIO NADA MEJOR
Se alquilan en $25.00 las cómodas y ventiladas casas bajas, calle de Agustín Alvarez número 8 y 15 entre Marqués González y Oquendo a 2 cuadras de Belascoaín y una del Nuevo Frontón, acabadas de pintar compuestas de sala, saleta corrida, tres habitaciones, patio y demás servicios con abundante agua, calle pavimentada y mucha luz. Vecindario de moralidad. Las llaves en el No. 10 informes: Edificio Bacardí, Apartamento 401, Sr. Francisco Torres, Teléfono A-7830.
A1 25536 19-29 Junio

ALQUILERES

CONSULADO 98, piso 1o. entre Colón y Trocadero, sala, comedor, cuatro cuartos, baño completo, cuarto y servicio criados y cocina. Llaves en los bajos. Informes Habana 186, teléfono M-1541.
A1 (B) 26021 22-29 Junio

CONCORDIA 168
Esquina Aramburo, alquilo moderno segundo piso, compuesto de sala, saleta, cuatro cuartos y demás servicios. Informan, Telf. U-4827.
A1 26226 23 jn 26

A DOS CUADRAS de Carlos III alquilo los altos de Montoro 31 con comedor, cocina y baño de criados. La llave al fondo, Almendares 20; altos. Informan U-5197. Precio $34.
A1 26169 23-26 Junio

ALQUILO modernos altos Factoría 104, derecha e izquierda, sala, dos cuartos, baño, comedor, cocina gas, servicio criados, entrada aparte $25. Llave bajos. U-4041.
A1 26140 23-26 Junio

SE ALQUILA Neptuno y San Francisco Nº 265, 1º piso de esquina con vista a dos calles, moderna casa a la brisa. Telf: U-6628.
A1 26124 23-1 Julio

NEPTUNO 138, ENTRE LEALTAD Y ESCOBAR
Se alquila el primer piso, gran sala, saleta, tres habitaciones, comedor al fondo, baño intercalado y servicio de criados, también se alquila un departamento en la azotea, la llave en la sombrerería de los bajos. Informan. San Lázaro y Perseverancia, carnicería. Telf. M-1807.
A1 26253 23 jn 1

SAN RAFAEL 152-M bajos entre Oquendo Marqués González, sala, recibidor, cuatro cuartos, baño intercalado, saleta, cocina, servicio, Llave enfrente. Informes Habana 186 Teléfonos M-1541. F-1795.
A1 26028 22-27 Junio

MUY baratas alquilo las casas San Francisco 40 esquina a San José y San José esquina a San Francisco. Informa la encargada y por teléfono FO-3271.
A1 26051 22-26 Junio

SAN NICOLAS 130 entre Salud y Reina. Alquilo segundo moderno, sala, saleta, cuatro habitaciones y baño completo, cocina gas y carbón. Informes en los bajos.
A1 225625-28 19 Jun 29

SE ALQUILAN los altos de Escobar 32, acera de la brisa. Tienen sala, recibidor, cinco habitaciones, baño, servicio criados, comedor, cocina y agua abundante. La llave en los bajos. Precio, 60 pesos. Telf. F-5088.
A1 26063 23 jul 3

SAN RAFAEL 41, C, en $35 cada uno se alquila un alto y un bajo, con sala, comedor, dos habitaciones y baño, la llave en la bodega. Informan: F-3040.
A1 26219 23-29 Junio

PISITO alto, sala, dos cuartos, cocina y servicios, $18. Llave, bajos, vidriera. Santa Rosa y San Jacinto. I-7462.
A1 26064 22-26 Junio

SE ALQUILAN los altos modernos de San José 98, compuestos de sala, saleta, comedor, cocina, cinco habitaciones, baño intercalado y servicio criados. La llave en la joyería. Informes, Neptuno 39, La Regente, teléfono A-4376.
A1 25658 20 jn 28

CASA MODERNA
30 pesos. Infanta 18, Edificio Artigas, primer piso, dos habitaciones, sala, comedor, cocina, magnífico baño, limpieza escalera y basura. Informes, en la lechería.
A1 25786 20 jn 27

EN $32.00 se alquila el primer piso de Corrales 118, entre Indio y San Nicolás, sala, tres habitaciones, comedor al fondo, baño y cocina de gas. La llave en Monte y San Nicolás, sastrería El Pueblo.
A1 26265 24-29 Junio

SAN JOSE 71 bajos entre Escobar y Gervasio, en $35.00 alquilamos una casa moderna con 3 cuartos y demás servicios. La llave en la mueblería del No. 75 otros informes Neptuno 235-B U-1360.
A1 26263 24-30 Junio

SAN JOAQUIN 14½ se alquila en módico precio esta casa esquina a Zequeira, todos los tranvías por el frente.
A1 26281 24-30 Junio

ESCOBAR 42. Alquilo $45 primer piso, sala, saleta, 3 cuartos, baño intercalado, puede verse de 8 a 11 y de 1 a 5. Informes Salud 34.
A1. 26277 24-4 Julio

BERNAL 28 alquilo $28 modernos altos, sala, saleta, 2 cuartos, llave en los bajos de 9 a 6. Informes Salud 34.
A1 26276 24-4 Julio

SE ALQUILAN los bajos de la casa Chávez 27-A, casi esquina Reina, sala, saleta, dos cuartos, baño con bañadera, punto muy céntrico. Neptuno 218. U-3915.
A1 26321 24-27 Junio

ALQUILO hermosa casa Factoría y Puerta Cerrada, frente Terminal, sala, dos cuartos, cerca de todo, luz, $22.00. Otra $17.00
A1 26310 24-29 Junio

NEPTUNO Y AGUILA
Moderno edificio, alquilo piso fresquísimo, sala, dos habitaciones, comedor, baño intercalado, cocina. Igual para oficinas que para familia. Verlo de 2 a 6. Informan: Barra planta baja. M-8049 M-5740.
A1 26301 24-29 Junio

PICOTA 43 se alquila en 25 pesos, con sala, saleta y tres cuartos. Informa en la misma de 9 a 11 y de 2 a 4.
A1 26317 24-27 Junio

AYESTERAN No. 1 y 1-A, dos primeros pisos con sala, cuatro cuartos, comedor, baño intercalado, cocina, baño y servicio criados, hall, todo moderno. Informan Malecón 46, teléfono M-6603 llaves en la vidriera tabacos del café.
A1 26302 24-4 Julio

GANGA. En la casa Lealtad 153, en los bajos le informarán de unos altos que se alquilan en 70 pesos en esa cuadra, con sala, antesala, ocho cuartos, baño completo intercalado, pisos mosaicos, fresca y lujosa, es entre Reina y Salud, frescos con sala, antesala, ocho cuartos, baño completo intercalado, piso mosaico y lujosa y cómoda escalera.
A1 26336 24-1 Julio

ALQUILO los cómodos altos de San Francisco 5, entre Vapor y Jovellar. Son baratos y tienen cuatro habitaciones, sala, saleta; llaves bodega Jovellar, Recarey.
A1 26326 24-30 Junio

ALQUILO a precios de situación los altos y bajos de la casa acabada de fabricar San José 152; tienen sala, saleta, tres habitaciones, cuarto criada.
A1 26325 24-30 Junio

ALQUILO propio para persona de gusto en precio de situación el primer piso alto de la casa Belascoaín 95; tiene tres habitaciones, sala, saleta, gabinete, cuarto criado.
A1 26324 24-30 Junio

ALQUILO tercer piso Belascoaín esquina San Miguel, altos peletería La Noble Habana, sala, comedor, 4 habitaciones, acabado fabricar es propio para familia de gusto. Lo más vistoso, baratísimo.
A1 26333 24-30 Junio

CASITA. Se alquila San Nicolás 181 frente a Reunión con sala, y tres cuartos, no tiene altos. Informa la bodega de enfrente.
A1 26338 24-28 Junio

REBAJADOS $25, a dos cuadras de Infanta, Nueva Nº 14 modernos y bonitos altos y bajos. F-2664.
A1 26166 23-30 Junio

MAZON 31. Se alquila la planta baja, compuesta de sala, comedor, tres cuartos, baño intercalado, cocina y servicio de criados, precio $35. Informan Bufete de Arellano, M-3936.
A1 26054 22-6 Julio

NEPTUNO 336 altos entre Infanta Basarrate, sala, recibidor corrido, cuatro cuartos, baño completo, sala, cocina, servicio. Llave bajos. Informes Habana 186 altos. Telfs. M-1541 F-1795.
A1 26029 22-27 Junio

M.E.C.D. 2016

REGIO BAILE EN EL SAGUA YACHT CLUB PARA LA CORONACION DE LA REINA DEL ESQUIVEL

La fiesta fué un gran acontecimiento social y un gran triunfo para la Sociedad que preside el señor Eduardo Radelat. Procesión del Sagrado Corazón. San Juan. Notas

Brillantísimo.

Bajo la amable impresión de las horas transcurridas, me dispongo a reseñar el regio sarao, el magnífico y soberano baile que celebró en la noche del domingo la Sociedad Náutica que preside el estimado caballero Eduardo Radelat.

Y digo soberano, porque en esa noche todo luz, encanto y alegría en un marco de distinción exquisita y gentileza suprema, se proclamaban seis señoritas las cuales rivalizan en belleza, gracia y simpatía. Reina y Damas de la Playa Esquivel en la presente temporada.

Qué aspecto tan deslumbrador presentaban esa noche los campos de sports del Ytch Club!

Desde lejos, varias cuadras antes de llegar se ofrecía un golpe de vista encantador por la iluminación tan bella que lucían aquellos dominios, convertidos en la noche del domingo en recinto acogedor de la elegancia saguera.

En el ángulo del «floor» de basket lugar dedicado al baile, se levantó un artístico trono que llevó a cabo con su acostumbrado buen gusto el administrador del Club señor José Manuel Manero.

Sobre un fondo de flores naturales, con un dosel tapizado de rosas y de focos, quedaron dispuestas las butacas donde se acomodaría el grupo sugestivo.

La coronación anunciada en las invitaciones para las nueve y media llevó una concurrencia tan extraordinaria a aquel poético lugar que superó a todos los augurios.

A esa hora y a los acordes de un alegre fox hicieron su aparición la Reina y sus Damas, acompañadas de sus respectivos «garcons».

La Corte estaba formada de la siguiente manera:

S. M. Hilda I y Joaquín Pérez Roa Jr.

Maurina Hernández y doctor Matías Abril.

Clarita Carrandy y Félix Cepero.

«Cuca» Arias y «Pepe» Amézaga.

Rosa Elodia Cepero y Evelio Torres.

Y, Amparo Ponce y Marino Pérez Roa.

Al llegar al Trono entre aplausos unánimes, nuestro Alcalde Municipal don Luis Vega Pérez colocó sobre la frente de S. M. Hilda I, la preciosa diadema de brillantes, rica joya que la proclama Reina del Esquivel.

Habló después el doctor Gayol.

De manera magistral.

Sus palabras matizadas con el exquisito florilegio de su númen inagotable, fueron un canto a aquel conjunto de bellezas motivo de su inspiración.

Cerca de las once comenzó el baile.

Abriéndolo la orquesta «Moyinedo», que cosechó muchos y merecidos aplausos.

La concurrencia por lo numerosa se hace casi imposible reseñarla, no obstante intentaré al azar citar algunos nombres.

Señoras: Luisa Olive de Radelat. Berta Gutiérrez de Saura, Luz Pesquera de Torres Uhrbach, Luisa Averasturi de Gutiérrez y Rosina González de Del Barrio.

María Isabel Lazo de González, Paquita García de Sampedro, Graciella Varela de Martínez, Conchita Gálvez de Soro; Doctora Ana María Amigó de Arenas; Nena Arche de Bello; Hilda Mesana de García y Herminia Diana de Cueto.

Julia Núñez de Llacuna, Estrella Menéndez de March y Herminia Santos de Arias.

Alicia Nieto de Llacuna, María Cristina Baragaña de Ledon, Ana Toymil de la Barrera, Marie Smith de Valledor, Dolores Cruz de García, Generosa Pérez Roa Viuda de Cuervo, Angela Durán de Pérez Roa y Sara Peralta de Chavez.

Nica Llerena de Fortun, Sara Nogué de Fuster, Isabel Rodríguez de Arango, «Cucusa» Elias de Fernández, Dolores Hidalgo de Echevarría y Ernestina Salas de Ledon.

Isabel Valle de Tejerina, Juanita Peñaranda de Manero, Luisa Sánchez de Muñoz, Margot Landaburu de Rasco, Fidelia S. de Carrandy, María Truy de Oroza, Rosa Sánchez de Trujillo, Josefa Peñaranda de Manero y Magdalena Trujillo de Ortiz.

«Nina» Durán de Jaquet, Aurora Amador de Hernández, Adelina Durán de García, Ofelia C. de Palacios, señora de Nodarse, de Delgado; Micaela Giro de Barreiro; señora de Ponce y señora de Cepero.

Señoritas:

Una interminable relación.

Angelita Pairol y Elenita Rodríguez, dos lindas villaclareñas que vinieron expresamente a disfrutar de esta fiesta.

Berta Tomasino, Esperanza Arias, Margot Badía, Caridad Chavez, «Nena» Tomasino, Delia Castillo, Graciella y Luisa Martínez, «Cachita» Averasturi, Margot Parrilla y «Nena» Molinos.

«Chelin» Bustamante, «Cuca» Bello, Juana Arco, «Fifí» Cartaya, Emma y Elsa Vega, Georgina Díaz y Amparo Cabrera.

Nena Llacuna, Dor Sowers, Lydia Gil, Lucía Miranda, «Tala» Pérez Roa, señoritas Alvarez, Herminia Cabrera, Ortelia Romañach, Clara Veliz, Estrella y Hilda Hernández, «Tita» y Berta Bustamante, Berta Rodríguez; «Terita» Rasco; «Cutín» López Rodríguez; Elena Langdon y Vicky Pearson.

Ana de la Barrera, Silvia Menéndez, Matilde Averaturi, Mercedes Puente.

Rosa Ponce, Clotilde Ríos, Zoila y Paulina Valdés, «Tata» Alonso, doctora María del Carmen Núñez.

Zaida Oroza, Marta Fernández, Ana Roque y Olga Paredes.

Josefa Cepero, «Nena» Pérez, Emilia García, Ofelia Carreras, Eulalia y Margarita Cabrera, María Huergo. Valentina Valdés y María Hidalgo.

Bienvenida Santana, Mirta García, Julia Abreu, Zaida Parayuelos, Felicita Muñoz, Marusa y Georgina Llacuna y Pura Pérez.

Rayando las tres de la madrugada se terminó el baile.

Que ha sido el acontecimiento social más saliente de este año.

Solo me resta una felicitación.

Para el señor Eduardo Radelat. Presidente del Sagua Yacht Club, las damas y caballeros que integraban los Comités de las distintas candidatas y los miembros de la Directiva que lo secundaron en el simpático certamen que acaba de verificarse.

LA PROCESION DEL SAGRADO CORAZON

Tuvo efecto el domingo por la tarde de la procesión del Sagrado Corazón de Jesús por las calles de nuestra población.

Fué organizada con ese esmero y ese orden que caracteriza a todos los actos que realizan los Reverendos Padres Jesuitas, quienes se vieron secundados por los Caballeros Católicos, la Congregación de las Hijas de María y por las Alumnas del Apostolado.

Abrió la comitiva en doble hilera los pequeños alumnos del Colegio, siguiéndoles después las damas católicas, las Congregaciones citadas y pueblo en general que oraban con fervorosa devoción, elevando sus preces al Altísimo porque las nubes que hoy empañan los destinos de la patria se disipen cuanto antes.

Un automóvil artísticamente adornado con flores naturales conducía la dulce Imagen. Que llevaba a sus lados como emergiendo de entre las flores dos angelicales niñas: Martica Rivas y Lilia Vidal.

La imagen del Sagrado Corazón aparecía solemnísimo, derramando bendiciones sobre el pueblo que le rendía el más grande y espontáneo homenaje religioso.

Nuestra felicitación a los Reverendos Padres Jesuitas y a las damas que coadyuvaron al esplendor de la fiesta católica.

SAN JUAN BAUTISTA

En la festividad del día 24 celebraron su fiesta onomástica distinguídos amigos a quienes deseo expresarle mi felicitación.

Señoras: Juanita Fors de Lizárraga, ausente en la Isabela.

Juanita Iturralde Veiga, Juana Duboc de Rodiles, Juanita Luzárraga de Fernández, Juanita Peñaranda de Manero y Juana Delgado.

Señoritas:

Juana Arco y Juanita Rodríguez.

Caballeros: En primer término mi viejo y buen amigo don Juan Casas Doctor Juan F. Casals, Juan Antonio Yanes, Doctor Juan M. Cuello Guerra, Doctor Juan Fernando Roa, Juan F. Stacholy, Juanillo Fernández. Juan Parrilla, Juan Antonio Mina Uriarte, Juan Giró, Juan Vicent, Juan José Gómez y Juan Barillas Lara, coempresario del teatro Encanto y su hijo «Juanito» Barillas Méndez.

Hayan disfrutado de un día muy feliz.

Celia A. de Castellanos.

Fotografía de los Profesores del Colegio «Sagua» con un grupo de alumnos, que en la fiesta que prepara dicho plantel, representarán una obra toda hablada en inglés. Un éxito para su Director, Sr. Primitivo Miranda.
(Cortesía del Fot. P. Pérez).

Una Distinguida Boda fué Celebrada en la Intimidad, el día Veinte, en Colón

Srta. Carmelina Suárez y Sr. José García Viñas. La Cocina Gratuita y los repartos de víveres y ropas a los pobres

En la noche del sábado 20 unieron sus destinos en Colón, la simpática y elegante señorita Carmelina Suárez Ramos y el caballeroso amigo José García Viñas.

Fué una boda íntima.

Apadrinaron la misma la señora Angela Ramos de Hoyos, mamá de la novia y el señor Ramón García Yera, tío del novio; actuando como testigos en el acto notarial por ella el doctor Angel Valdés Caro y el señor Cristobal Guzmeli y Guirola y por él los señores Marino Cuervo Echevarría y Antonio Roseñada y Villanueva y como notario el doctor Oscar Hernández Hernández.

En la ceremonia religiosa fueron testigos por ella el Representante a la Cámara, Francisco Campos Prieto y el doctor José L. Lequerica y por él los señores Ramón Alonso Amodia y Celestino Hedes González, oficiando el Pbro. Eduardo Puig.

La novia lucía un precioso traje, obra de «El Encanto».

El ramo de boda, (original para ella), estaba precioso, igual que el de post-ceremonia; fueron confeccionados por el jardín colombino «La Gloria», de Eduardo Castellanos. Estos y lo primoroso del adorno del altar, fué motivo de un nuevo y merecido elogio para Minina y Castellanos.

Vuelta a la casa fuímos obsequiados en pura intimidad con dulces y rico «ponche» según fórmula de Bernardito.

¿Nombres?

Los de los familiares y amigas más íntimas: Angelina Suárez de Guerrero, hermana de la novia y María García de García, hermana del novio a quien acompañó en viaje para asistir a la boda su sobrina Cuca. La simpatiquísima Nenita Hoyos, hermana también de la desposada, sus buenas amigas Joaquina Castillo, Eva Gómez, Silvia Menéndez, Ana Josefa y Raquel Valdés las hermanitas Corforti, la señora Ana L. Beceiro de Alonso, distinguida esposa del Presidente del Casino Español y testigo de la boda, señora Sánchez de Castillo.

Poco después marcharon los novios para la capital de la República.

Nuestra felicitación sincera.

Hago saber que fijarán su residencia en Martí 45 altos, en esta ciudad; sépanlo todos así.

CARICATURISTA COLOMBINO

Solo horas estuvo entre nosotros Manolo Roseñada, parece se traslada definitivamente a la Habana, donde hay más ambiente para su lápiz. Hemos tenido el gusto de ver merecidos elogios en «Información» y DIARIO DE LA MARINA, así como trabajos que demuestran su «chispa». Condiciones mas que suficientes tiene para triunfar.

LA COCINA GRATUITA

Como anunciara en telegrama de días pasados, el día 22 llevose a efecto el primer reparto de comida entre los elementos pobres inscritos con anticipación.

La creación de esta Cocina Gratuita se debe al eficaz resultado de las gestiones verificadas por el Alcalde Municipal doctor José M. Gutiérrez, el Presidente del Ayuntamiento Oscar Núñez Delgado; los doctores José H. Mata, Enrique Pascual Argüelles, Enrique Pascual Gispert y los señores Gerardo de Sotolongo, Miguel A. Valdivia, Pelayo Villanueva y Antonio Carrillo Quesada, los que lograron obtener los donativos mensuales que más abajo se insertan, esperanzados a la vez en obtener muchos mas del resto de los comerciantes y profesionales locales.

La forma de los repartos, según circular distribuída de la que me valgo en estos momentos es la siguiente:

«Se establecerán dos turnos dando de comer a uno de ellos los lunes, miércoles y viernes, y al otro los martes, jueves y sábado y de ser posible los domingos a todos, habiéndose provisto ya de una tarjeta verde a los correspondientes a los lunes, miércoles y viernes, y de una tarjeta roja a los de los martes, jueves y sábado, después de un justo censo».

Son dignos de felicitación estos elementos locales que de esa manera tratan de mitigar el hambre de esa pobre gente, tantos los organizadores como todos los que con mucho o poco contribuyen a esta obra.

Es necesario también hacer mención de la solicitud que han hecho a los empleados públicos para que se suscriban con cuarenta centavos y un peso, según le permitan sus «fuerzas» para unirlo a los otros donativos

Han contribuído hasta la fecha con donativos mensuales: Señores Areces y Co., Señoras Areces de Gutiérrez y González de Areces, Farmacia «El Universo; Compañía Cubana Electricidad; «El Aguila»; «El Gallo»; Celestino Heres y Hermano; Señora Rosa Daniel de Piña, Señora Mercedes Daniel de Hernández, Botica «Nueva; «La Marquesita»; Doctor Juan Abascal; Mueblería «La Protectora»; Doctor Augusto Sarracent; Doctor Bernardo Hoyos; «Las Flores»; Ferretería «La América»; Migoya y Cuervo; Empleados Banco Canadá; Panaderías de Emilio Gómez y de Aruca; Agencia de «La Tropical»; Félix Rodríguez; Andrés Trujillo; Puente y Lizama, Agencia Automóviles Ford; Ramón Ben Ki; Antonio Sánchez Ramírez; Luis Lau; Lorenzo Falcón y Co.; José Yu Cuong; Julio Cuan; Señora Carmen Roseñada; Eugenio Garma; José Sánchez Vilavoy; Francisco Rodríguez Sánchez; Edmidio Sánchez; Jose Peña; Luis García Galbraith; Antonio de Armas Nodal; José Herrera; Eduardo Díaz; Aurora G. de Areces; Osvaldo de Armas; Beba Pascual Godínez; Pbro. Eduardo Puig; Esteban Elizalde; Colegio Médico; Doctor J. H. Mata; Doctor Nodarse; Jefe Local de Sanidad; Rodolfo Pando; Rodolfo Pérez; Pedro L. Díaz; Avertino Ruau; Carlos Pedroso; Ricardo Marrero; José Reyes; Abraham J. Sabines; Rosaura Arará de Martínez; Jacinto Roseñada; Domitila González de Fernández; Empleados todos de la Zona Fiscal; Tay Woo Logn; José Peña; Julián Lau; Cuong Sun Long; Fonda El Pacífico; Enrique Jo; Genaro Prendes; Marcelino Suárez y Planta Pasteurizadora.

REPARTO DE ROPAS

También como anunciara en mi telegrama del jueves, a las dos de la tarde del domingo en el Dispensario «María Espinosa», se verificó un reparto de ropas entre los pobres inscritos en él. Su director el doctor Roberto Chomat obtuvo de comerciantes de la capital y de esta localidad, que le dieran un gran número de cortes de vestidos, telas utilizables para trajes de niños y los llamados retazos, con los cuales hizo lotes hasta un número de cerca de doscientos, distribuyéndolos equitativamente entre todos.

Al doctor Chomat y comerciantes que le ayudaran con sus obsequios, nuestra felicitación.

LA LUZ ELECTRICA

El Comité Gestor Pro-Abaratamiento del servicio de fuerza y luz, está en espera de la resolución de los Directores de la Compañía Cubana de Electricidad a quienes se han dirigido en atento y extenso escrito solicitando la rebaja inmediata en el costo del fluído que sirven tanto a la industria, como al comercio y pueblo en general.

REPORTE SEMANAL POR LAS OFICINAS PUBLICAS

Recaudación de la Zona Fiscal de Colón: $10,738,78, durante el mes de Mayo.

Segun notas de la Jefatura Local de Sanidad se han verificado 210 inspecciones domiciliarias. No se ha impuesto ninguna multa por infracciones y existe un solo caso de fiebre tifoidea.

En el movimiento de enfermos en el Hospital San Fernando ha sido: 68 existentes, 20 altas, y un solo fallecido; habiéndose verificado once operaciones.

En la Cárcel:

Han ingresado durante la semana 10 penados, cumplieron su condena o se trasladaron 10, quedando en el día de hoy 132 penados.

En la Jefatura de Policía:

Doce detenidos, encontrándose entre ellos Modesto Artola y Antonio Carrillo, acusados del asalto de días pasados, a disposición del Juzgado de Instrucción.

Juan Orozco, Corresponsal.

LUCIDA MISA FUE CELEBRADA EN UN ASILO DE SANTA CLARA

Misiones cristianas de los Padres Pasionistas en apartados lugares de la ciudad. En el Asilo de Ancianos «Santa Marta»

Continúan sin cesar, los Reverendos Padres Pasionistas de Santa Clara, desarrollando activamente piadosas misiones cristianas en apartados lugares de la ciudad, llevando siempre el consuelo y el lenitivo que ofrece la religión católica, a aquellos sitios donde existe el dolor, la soledad y el sufrimiento...

Y es que estos bueno ssacerdotes realizan con encendido fervor estas evangélicas y provechosas misiones, que siempre logran convencer y hacer practicar con íntima confianza y fe, los principios sacrosantos que nos legara el Divino Maestro, con su inagotable doctrina.

Ahora quiere la crónica referirse a un senclilo acontecimiento, ocurrido en la mañana del viernes 19 del actual, en el Asilo de Ancianos «Santa Marta», que fundara con amorosos empeños y cariños, la inolvidable benefactora villaclareña doña Marta Abreu de Estevez.

Era con motivo del Precepto Pascual que en aquella hermosa mañana cumplieron los desheredados de la suerte, que se cobijan en aquel techo hospitalario y caritativo, gracias a las bondosidades extremadas de aquella ilustre dama «pilonga» grande de corazón y de alma generosa...

Después de una semana de preparaón, por los Padres Pasionistas, efectuose aquella mañana una lucida Misa de comunión, en la que ofició el Rvdo. P. Lorenzo de San Gabriel C. P., Rector celosísimo de la Comunidad de Pasionistas. Asistieron a este santo sacrificio, todos los recluídos de aquel establecimiento, haciendo acto de presencia numerosas damas y damitas, entre ellas la bondadosa señora esposa del cumplido Administrador de aquel Asilo; las amables damas Aurora Ruiz de Carreras, Concepción Romero de Ruiz, Rosario Benítez de Lozano, Aurora Triana de apatero; las serviciales señoritas Eloína Avalos, Amalia García Vázquez, Marina Machado, María Canel y otras.

Ocupó el armonium el Rvdo. P. Guillermo de San Miguel, C. P., quien con las hermanas Machado y Amalia García Vázquez, armonizaron con cánticos religiosos la Santa Misa.

Al Evangelio usó de la palabra el P. Lorenzo, quien refirió a sus piadosos oyentes, hermosas palabras sobre aquel solemne momento de recibir, en cumplimiento del Precepto Pascual, la Forma Sagrada, consolándolos con fervorosas y estimulantes frases para continuar sobrellevando con paciencia y conformidad los últimos días de su existencia, precisamente, aprovechando aquel dignificante acto en el que iban a recibir a Jesús, Nuestro Divino Redentor. bajo las especies sacramentales del pan. Las exhortaciones del virtuoso sacerdote fueron oídas conmovedoramente, al extremo de que muchos asilados recibieron la comunión con inusitado recogimiento y lleno de fe y esperanza...

Fué aquel un momento sublime, de profunda emoción espiritual.

Y a los acordes de alegres estrofas celestiales, concluyó la Santa Misa, dirigiéndose después todos los desvalidos e invitados, al salón-comedor del establecimiento, donde les fué servido un sabroso desayuno, obsequio generoso de un grupo de damas y damitas.

En largas mesas ocuparon asiento todos los recluídos e invitados, figurando en los sitios preferentes, el Administrador del Asilo, señor Luis Tormo; los P. P. Lorenzo y Guillermo, y otras representaciones.

Así, entre alegres ratos con todos los presentes, terminó este acto lucido y memorable, que llevaron a feliz término los Padres Pasionistas, incansables como siempre en el dulce apostolado que practican, y que para ello contaron con varias dadivosas y amables damas y damitas, que se acordaron, como siempre, de estos infelices ancianos para quienes se dedicaron estas misiones tan provechosas y necesarias en estos precisos tiempos de materialismo funesto y de relajamiento moral...

Nuestras felicitaciones muy cordiales para estos abnegados sacerdotes, Ministros del Señor; y a la comisión nutrida de damas y damitas que coadyuvó gustosa al feliz éxito de este acto.

C. Rodríguez de la Cruz.

Repugnante Crimen Ocurrió en Banes

Nuevos detalles del mismo.- Tumulto en el cine Cárdenas

Según telegrafié oportunamente, la apacible tranquilidad de Banes se vió turbada con la alarma producida por distintos sucesos que conmovieron grandemente la opinión pública.

Vicente Pisitelli, de 28 años de edad, de nacionalidad italiana, estaba avecindado desde hace años en esta localidad, dedicado a su oficio de zapatero y salía tranquilamente del cine «Heredia»; Eugenio Rodríguez, un muchacho casi de 18 años, hijo de una estimada familia de la localidad, le pide (dicen que en malas formas) candela para encender su cigarro; surgen de parte y parte unas palabras fuertes y Rodríguez desafía a Pisitelli para ventilar allí cerca en la orilla del río el disgusto creado; el italiano lo acompaña con idea parece de darle unos azotes si el muchacho se pone majadero, y rápidamente se ve agredido por el muchacho que le atraviesa el corazón de una cuchillada, falleciendo a los pocos momentos. El pueblo de Banes donde el laborioso zapatero italiano tenía muchas simpatías, lamenta con verdadero dolor el caso y el pequeño Rodríguez detenido provisionalmente en el Vivac, espera con el transcurso de los trámites reglamentarios el sereno fallo de la Justicia.

CONATO DE INCENDIO

En el mismo momento y a media cuadra de distancia se veían salir grandes llamaradas de la botica del Dr. Dorado, cerrada en esos momentos, suenan tiros, las campanas al vuelo; el corre-corre consiguiente y gracias a la feliz intervención del vecindario y autoridades que trabajaron valerosamente no pasó el incendio de sus principios, ya que al haberse propagado a las casas contiguas hubiera sido un desastre por ser toda la fabricación de madera.

MANIFESTACION DE PROTESTA

Mientras esto ocurría en la cuadra comprendida entre el parque de Martí y la calle del General Marrero, una cuadra más abajo en la Avenida de Cárdenas se sintió gran tumulto causado por una manifestación que procedente del cine «Cárdenas» se dirigía al «Heredia» haciendo escala frente a la Jefatura de Policía. ¿Causa? En el cine «Cárdenas» se daba un beneficio a favor de los «sin trabajo»; pero la película no llegó a tiempo y se pensó en pedir al «Heredia» una de las de repuesto; los empresarios del «Heredia» ofrecieron su cine gratis, pero comunicaron la imposibilidad de enviar la película por prohibírselo las condiciones especiales del contrato con la compañía de películas. El público interpreta mal la aclaración de los empresarios del cine «Heredia» y sale en manifestación tumultuosa integrada casi toda por muchachos, pero en número de unos trescientos y gracias a la oportuna intervención del Jefe de la Policía que les dió explicaciones de todo género, no pasó la cosa a mayores, disolviéndose poco a poco los grupos.

En fin, tres sucesos acaecidos en menos de una hora en una distancia de dos cuadras y en un pueblo que como este de Banes es símbolo de tranquilidad y apacible calma.

CURIOSO Y CASI TRAGICO SUCESO

Y para terminar, en el puerto de la Boca de Samá sucedió un caso que se comenta jocosamente, pero pudo degenerar en tragedia. Rafael Portelles, billetero, alquila un bote a Roberto Avila para trasladarse a un vapor de los que cargan guineos, con la idea de vender algunos billetes y cuando más tranquilos se encontraban, una enorme tintorera salta como por arte de encantamiento de las tranquilas aguas y cae dentro del bote con el natural sobresalto de sus ocupantes; el billetero corre a refugiarse en la popa del bote, haciendo lo propio Avila en la proa mientras el feroz visitante dando unos coletazos hacía saltar al agua los asientos de la pequeña embarcación poniéndola en serio peligro de zozbrar. Portelles y Avila gritan desaforadamente y a los gritos acuden dos marineros y un vecino en otro bote qué dan muerte al animal que media siete pies y medo de longtud y portaba en su vinetre cinco tiburoncitos para perpetuar la especie.

Corresponsal.

Historia de la Compañía Perlera que se Constituyó en el Gran Central Chaparra

Los primeros yacimientos de perlas hallados en el muelle de Jiguagua. Entrevista con el Sr. Juan Gesen. Noticias

En horas de la tarde del sábado 20, se dirigió a mí el señor Juan Gesen Kouri, con el propósito de que diera a conocer por mediación de las columnas de este periódico, como se constituyó en el central Chaparra, la «Compañía Perlera Cubana».

Nos dijo el señor Gesen que desde el año 1909 fueron descubiertos por él, en el muelle de la Jiguagua (Santiago de Cuba), en unión de su amigo el señor Pablo Ricardo, yacimientos de perlas. Que en el año 1910 se dirigió a Venezuela por no haberle dado importancia a este descubrimiento. Allí ejerció la venta y compra por espacio de diez años de las perlas, pero pendiente siempre de que en Cuba había perlas, retorno a este país con el marcado propósito de hacer una minuciosa exploración.

Nos siguió diciendo el señor Gesen que llegó a Cuba, (Santiago), en el año 1921 con madreperlas de Venezuela, las que con mucho gusto le mostró a los vendedores de pescado del referido lugar. Después de haber entrado con ellos en algunas relaciones, éstos le dijeron que allí existían a unas cinco brazas de agua. Mas tarde se dirigió al central Chaparra informándose con el señor José Orce Velazquez, el que se dedicaba a la venta de pescado que si las costas estaban muy distantes y si podían existir perlas en los lugares que él frecuentaba.

Después de haber adquirido algunos datos con el señor Orce empecé, nos sigue diciendo Gesen, una exploración por la bahía de Cascarrero hasta que pude encontrar algunos yacimientos perlíferos pero no de mucha importancia. Continué recorriendo toda la costa desde Gibara hasta Puerto Padre, unas veces lo hacía a caballo y otras en bote con el propósito de encontrar mejores yacimientos, habiendo podido recoger algunas ostras perlíferas. Inmediatamente se lo comuniqué a mi primo el doctor Kourí, con residencia en la Habana, el que gestionó a solicitud mía un permiso a la Secretaría de Agricultura para hacer un criadero de ostras no habiéndole sido concedido éste.

A pesar de esta contrariedad no por eso desistí de mis marcados deseos y continúe con gran afán mi exploración hasta que conseguí muestras suficientes de perlas. Traté este asunto con el amigo Urbano Robles, el que deseoso de prestarme su cooperación hizo las gestiones necesarias obteniendo una autorización de la Secretaría de Agricultura para que la exploración la hiciésemos en las costas de Gibara, Puerto Padre y Manatí.

Esta exploración fué hecha por los siguientes señores: Urbano Robles, Antonio Gesen, Hilario Gil, éste como primer buzo; Victoriano Marbal, Felipe Ramos, Santiago Morarte y José Marín Andrade.

El día diez de Febrero de 1923 constituyeron la «Compañía Perlera Cubana», S. A., en el Central Chaparra. Pensando todos, después de distintos cambios de impresiones que la bahía de Nuevitas sería otro lugar propicio para encontrar mágníficos yacimientos perlíferos, se dirigieron allí encontrándolos en abundancia.

Las actividades de esta compañía anónima continuaron un curso admirable, y hoy, segun nos sigue diciendo el señor Gesen han podido conseguir tener el mercado abierto en París con el señor Jorge Hiaek una verdadera autoridad en este negocio.

Dentro de breve tiempo seguirán la exploración de las perlas creyendo el referido señor que obtendrán excelentes resultados.

La actual directiva de esta Compañía es la siguiente: Presidente, Urbano Robles; Vice, Miguel Abraham; Secretario, José Orce V.; Tesorero, Ramón Moreno; Vice, Raúl González; Director técnico y primer vocal, Juan Gesen; José Chiliak, Santiago Morante, Miguel Argüelles y Elpidio Fugaz.

Cuando terminó el señor Gesen de darnos estos datos, le interrogué que cual era su opinión sobre los futuros resultados de la mencionada Compañía, diciéndonos que si desde la fundación de la misma hubiesen recibido protección del Gobierno quizás a estas horas esta zona estuviese disfrutando de los resultados. Pues tenían el propósito que Chaparra hubiera contado con la fábrica que se proponían instalar. Que si la precaria situación porque atravesamos desaparece dentro de un corto tiempo y sus búsquedas de perlas se hacen cada día que pase mas favorables, tratarán este asunto detenidamente con las autoridades competentes para salir airosos en el fin que persiguen que no es otro, sino el del éxito.

Queremos que estas líneas sean un lenitivo alentador para estos señores que luchando contra numerosas dificultades no han desmayado en sus ideales. La constancia indudablemente que toca siempre a las puertas del triunfo, y estos decididos hombres tropezando con serios inconvenientes tienen el marcado propósito de demostrar que lo que ellos intentan no es nada imposible.

Ojalá que el mayor éxito corone sus esfuerzos, son los verdaderos deseos del que ésto escribe.

PREMIADOS

En el sorteo de la Lotería Nacional que acaba de pasar, un modesto billetero de este Central vendió diez fracciones del premio mayor. Oportunamente telegrafié al periódico que personas pobres habían sido las favorecidas por la suerte. Hoy, después de haber hablado con el billetero Ricardo Martínez, nos dijo que los individuos a quien le había vendido los billetes premiados eran: dos guardias jurados, Juan López que estaba como dependiente del café América, y Camilo Fouz que ejerce el oficio de zapatero en esta localidad.

Mucho nos place el dar a conocer esta noticia, porque las personas que han sido agraciadas con el primer premio cuentan con muchas amistades que se alegran infinitamente de su dicha.

También en el vecino central Delicias fueron vendidos algunos pedazos del cinco mil veintiuno.

ENFERMA

Hace algunos días que el reputado galeno doctor José Echemendía le está prestando sus servicios profesionales, a la señora Leonela Vega Garces con residencia en el lugar conocido por «Bejuquero».

Debido al estado de gravedad en que se encontraba y con necesidad de que la paciente recibiera mejor atención, le indico a sus familiares que era indispensable su ingreso en el Hospital Chaparra, cosa que se efectuó el día diez y ocho de los corrientes.

El día 19 el referido doctor le hizo una sangría y hoy domingo 21 al interrogarle por el estado de salud de la enferma nos dijo que estaba algo mejorada. El mal que padece es una afección cardio-renal. Cuenta treinticinco años de edad y segun nos expresó el atento profesional es un caso bastante delicado al que le está prestando el mayor cuidado.

Formulamos votos por el completo restablecimiento de la paciente.

DUELO

Con verdadero sentimiento doy a conocer a los lectores de las notas chaparrenses, del triste y doloroso desenlace de una querida hija, de nuestro respetuoso amigo el correcto señor don Juan B. Hernández, activo secretario del segundo administrador local de Chaparra. En los primeros días de la presente semana se dirigió a la Habana después de haber recibido un telegrama donde le anunciaban la gravedad de tan querido familiar.

Al llegar a la morada de la que en vida fuera amante y cariñosa hija ésta ya era cadáver.

Tan pronto como me enteré de la inesperada nueva pasé por la oficina, para asociarme personalmente al hondo pesar del señor Don Juan, pésame que hago extensivo a los demás deudos de la desaparecida.

Que tenga un eterno descanso, y que sus atribulados familiares soporten con resignación este rudo golpe del destino.

Corresponsal.

Numerosos Pobres en San Fernando

Niños y mujeres implorando caridad. El alumbrado. Boda

Consecuencias de la situación en San Fernando.

Este pueblo, que entre sus características anotaba la de no tener sino un reducido número de pobres de solemnidad, de algun tiempo a la fecha los aumenta considerablemente, de tal suerte que ya se nota por las calles a cualquier hora del día y hasta de la noche, niños y mujeres del pueblo implorando la caridad pública.

Los pobres vergonzantes, los que no se disponen a mendigar públicamente, acosan con papelitos a los que suponen puedan favorecerlos, ora con dinero o con alguna ropita vieja para cubrir sus desnudeces.

Algunos empeñan sus reducidas pertenencias, y que a la postre pierden por no tener numerario con que restituirlas al fenecer el plazo fijado.

Sabemos de un par de zapatos de uso, empeñado a plazo fijo y perdido por su propietario. Estos zapatos, no pudieron ser vendidos por quien los empeñó, y quien pasados algunos días, los regaló a una amiga. Esta, que no pudo usarlos por no servirles, los cambió por un par de pollos, y así, con estos intercambios de zapatos, vestidos, viandas, etc., se las arreglan como pueden los mas de los numerosos vecinos de la localidad, que nunca conocieron situación tan difícil y angustiosa.

En los campos hay, no obstante, mucha vianda, aves y huevos; pero sus poseedores, al tratar de vender en la localidad tales artículos, ven en muchas ocasiones defraudadas sus esperanzas; nadie tiene «un kilo». La carne se vende a 7 y 4 centavos libra y solamente el pan y el fluido eléctrico se mantienen caros, acordes con la situación.

EL ALUMBRADO

Precisamente, dentro de pocos días se llevará a cabo intensa campaña demandando de la Compañía Cubana de Electricidad, rebaja en el fluído. El kilowatt se viene pagando a 25 centavos.

Se rumora también que surgirán manifestaciones públicas de desocupados que solicitarán trabajo, pudiendo asegurarse que lo prolongado del tiempo muerto, traerá en no lejanos días, escenas de miseria y calamidades.

Cada quien argumenta a su modo, los comentarios son variodísimos y algunos originales, la fantasía se echa a volar buscando soluciones y en tanto.... «el pueblo sin cesar navega, por el piélago inmenso del vacío».

BODA

En el vecino pueblo de Rodas contrajo matrimonio con la agraciada señorita de aquella localidad Angelita Rodríguez, el joven muy estimado de este pueblo, Juan Suco Haro, Jefe de Teuégrafos que en dicha localidad de Rodas presta sus servicios.

Ofició nuestro querido padre Bara, y fueron muchos los obsequios recibidos por los desposados, de sus familiares y numerosos amigos.

El DIARIO DE LA MARINA desea a los enamorados contrayentes una eterna luna de miel.

El Corresponsal.

El Ctral. Santa Lucía Resolvió la Grave Crisis de dos mil Hombres sin Trabajo

La Compañía votó un crédito de cien mil pesos para labores en el campo. Meritoria labor del Sr. Rafael Sánchez. Duelo

Desde hace unos días teníamos el propósito de dar a conocer a los lectores del periódico, por ser digna de conocerse, la manera de como va desenvolviéndose en este Central la pavorosa situación económica por la cual atraviesa el país, ya que ésta debe ser en estos momentos, la preocupación de todos; pero el poco tiempo disponible, nos ha hecho retardar hasta estos momentos estas cuartillas.

A causa de la corta duración de la zafra—unos 90 días aproximadamente—, el período de clausura, que se había extendido a siete meses, período inactivo por completo, estaba llamado a ser desastroso en un centro de trabajo como éste donde de «golpe y porrazo» iban a quedar sin ocupación unos dos mil hombres. Esta legión de obreros, tenía, pues, siete meses de «brazos cruzados».

El problema estaba planteado, y su resultante no era otra que un estado general de miseria con su secuela: EL HAMBRE.

El Presidente de la «Santa Lucía Company», señor Rafael L. Sánchez, nos consta, se sentía muy preocupado ante ese cuadro pavoroso que se vislumbraba para dentro de pocos días y rompiendo con su costumbre de marchar para la Capital de la República a la siguiente semana de la terminación de la zafra, se propuso no abandonar el batey hasta no dejar resuelto el problema, que como hemos dicho anteriormente, traía solo una resultante: el hambre.

Y a ese problema tan intrincado le ha dado el señor Sánchez una feliz solución.

La Compañía, por gestiones suyas ha votado un crédito de 100,000 pesos para dedicarlos a las distintas labores de campo, durante las treinta y dos semanas que durará el período de clausura. Esta cantidad se está distribuyendo a razón de tres mil y pico de pesos semanales.

Los días de trabajo que se han fijado son cuatro: de lunes a jueves, quedando el viernes y sábado para que los trabapadores los dediquen a la siembra de frutos menores, para cuyo efecto, la Compañía les facilita terreno y bueyes.

Hasta la fecha se están empleando 1546 hombres en esas labores. Los trabajadores reciben además, a domicilio y por la cantidad de 15 centavos 1 y media libra de huesos, 1 y media de carne masa y 10 onzas de pan. Para este servicio se han puesto motores especiales. Se están sacrificando diariamente siete reses con el fin indicado. Además se han repartido entre las familias de campo unas doscientas cincuenta vacas paridas, que suministran a esas familias la leche.

Este plan, puesto en práctica para contrarrestar la situación cuesta unos 40,000 pesos más, que si se hubieran hecho las labores de campo siguiendo la costumbre de años anteriores.

Eso es someramente lo que al campo se refiere.

En cuanto al batey, también se ha dado ocupación a 250 obreros, en distintas labores. Con ese número de individuos se han hecho dos cuadrillas, trabajando cada una tres días a la semana. Las labores que se están llevando a cabo con estas cuadrillas tienen en su fondo, idéntico fin a las anteriores: dar ocupación a los obreros que hicieron aquí la zafra.

En cuanto al personal de oficina podemos decir que trabaja completo pues no se han declarado cesantías, sino una prudencial rebaja de sueldos. Por concepto de esta nómina, se distribuyen más de trece mil pesos mensuales. Si a ésto añadimos la crecida cantidad que se distribuye a los jubilados, llegaremos a la conclusión de que Santa Lucía sufre en los actuales momentos estrecheces derivadas de la aguda situación económica porque atraviesa el país; pero que ha desaparecido por completo el fantasma del hambre que, temible se cernía en este Central como se cierne en otros lugares de la República.

Es indudable que la labor del señor Sánchez para dar solución al problema, ha sido ardua e intrincada, inteligente y altruista. Reconociéndolo así los colonos de la Compañía no le presentaron el menor obstáculo, sino que por el contrario le secundaron en sus propósitos, así con el Administrador General señor Benigno Salinas en quien tuvo el señor Sánchez un entusiasta colaborador.

El problema está, pues, resuelto La Santa Lucía Company se ha enfrentado con una situación peligrosa en todos los órdenes como lo es sin duda el de los sin trabajo.

El plan ideado por el señor Rafael L. Sánchez está siendo objeto de estudio por parte de personas interesadas en la materia. Y le ha valido felicitaciones tan valiosas como lo es sin duda la del Coronel Jefe del Distrito Militar, señor Luis del Rosal, y la de persona tan avezada en estos asuntos financieros con el señor Rafael F. Sánchez Aballí, ex-Secretario de Comunicaciones.

En todo el término y en muchos lugares de la provincia, ha causado muy buena impresión la protección que la Compañía Santa Lucía Company ha brindado a sus empleados y obreros.

Bueno es que se sepa que la empresa propietaria del Central Santa Lucía y que tan oportunamente ha resuelto el problema de los desocupados en sus terrenos, es una empresa integrada por cubanos, y que allí en lo más alto de la casa de ingenio, ondea gallarda la bandera cubana, todos los días festivos.

NECROLOGIA

Después de luchar durante algun tiempo con penosa y aguda enfermedad, ha dejado de existir la señora Carmen Mesa de Cardet.

El fallecimiento de la señora Mesa de Cardet ha sido generalmente sentido en este Central por muy apreciada tanto ella como sus familiares.

Reciban éstos nuestro más sentido pésame, particularmente nuestro distinguido amigo señor Rafael Cardet que ha perdido su buena compañera.

LOS QUE VIAJAN

Hemos tenido el gusto de saludar en ésta a nuestro distinguido amigo señor Carlos Núñez, gerente del Banco Núñez y Concejal del Ayuntamiento de Gibara.

El día 16 partió para Holguín, lugar de su residencia accidental.

Para Chombas ha partido la señorita Liduvina Granado, maestra de Instrucción Pública.

Va la señorita Granado acompañada de su señora madre doña Liduvina Zaldivar.

El Corresponsal.

Muere un Querido Vecino en el Pueblo de Ceiba del Agua

En su residencia del Barrio de Tapaste, de Ceiba del Agua, rodeado del cariño de sus queridos familiares, después de crueles y agudos padecimientos, dejó de existir el respetable y distinguido caballero señor Domingo Ortega, miembro de una distinguida familia de aquel barrio, donde su muerte ha sido muy sentida.

Su entierro, que tuvo lugar en la Necrópolis de esta localidad, fué una concurrida y verdadera demostración de duelo, prueba del gran afecto y simpatía de que gozaba el inolvidable «Mingo», como cariñosamente le llamábamos en aquel barrio y en esta localidad.

Desde estas columnas del DIARIO DE LA MARINA envío mi más sentido mensaje de condolencia a su inconsolable viuda y demás familiares por tan sensible pérdida.

En paz descanse.

Francisco Guia,

Corresponsal.

ANUNCIESE EN EL Diario de la Marina

M.E.C.D. 2016

ALQUILERES

HOTEL IDEAL ROOM
FRENTE A CAPITOLIO
Prado 93 B. por Pasaje
Gran rebaja de precios habitaciones para matrimonio con comida desde 45 pesos en adelante, para una persona 25, casa de toda moralidad, pregunte la buena comida de esta casa.
B6 25585 19-4 Julio

HOTEL Pan América. El más céntrico. Apartamentos y habitaciones con baños privados, frente San Rafael, Consulado y San José, tenemos un espléndido servicio comida, precios reducidísimos para familias estables. Consulado 146.
B6 25729 20 jn 30

HOTEL SAN LUIS
BELASCOAIN 5
No viva sin comodidades. En este hotel tendrá muchas por una suma reducida mensual. Nuestros precios por habitación, desayuno, almuerzo y comida están siendo gratamente aceptados por cuantos vienen a residir aquí. Si usted nos visita será desde ese momento nuestro huésped.
B6 26094 22 jn 27

Hotel SAN CARLOS
EGIDO FRENTE A MONTE
Usted puede vivir en este hotel más cómodamente y con menos gastos. Nuestros precios de habitación, desayuno, almuerzo y comida, al mes, son los más económicos que se conocen. Venga a convencerse personalmente.
B6 25751 20-26 Junio

Nuevo Hotel Luz
AMARGURA No. 47, esq. a COMPOSTELA. Teléfono M-2395.
Para familias estables y pasajeros del interior. Se admiten abonados al comedor. Matrimonios, 55, 60 mes. Una persona, 30, 35, 40 mes. Agua filtrada todos los pisos, baño intercalado, agua caliente, timbres. Departamentos 4 balcones calle, 80, 00 100, desayuno, almuerzo, comida Por días, $1, $2. Muebles nuevos, al frente de su cocina uno de sus nuevos dueños.
B6 C6366 4 jul 4

HOTEL ROMA
Dedicado a familias estables y pasajeros del Interior. Gran reducción de precios; excelente comida. Se admiten abonados al comedor. Roof Garden. Servicio a la carta. OReilly y Aguacate. M-6944. Cable: Romotel.
B6 C6382 19 Jul 19

HOTEL AMBASSADOR
Clientela exclusiva de familia del interior. Muy económico, fresco y amplio, precios muy bajos. No hay lujo. Cocina criolla-española. El más cerca de los baños de mar. A y Calzada, Vedado. Administrador nuevo
B6 C6368 5-5 Julio

QUINTA AVENIDA HOTEL
Zulueta núm. 71, esquina a Dragones. Alquilo frescas y ventiladas habitaciones con comida para una persona, a $25.00 y $30.00. Para matrimonio, habitaciones y departamentos con o sin baño a 50, 60 y 70 pesos. Espléndida comida y esmerado servicio. Teléfonos A-1000. M-5778, y M-4630.
B6 24308 11-26 Junio

HOTEL MANHATTAN
El nuevo propietario de este antiguo y conocido hotel pone en conocimiento del público haber hecho un reajuste en sus precios al alcance de la situación. No se compromete sin ver nuestros precios, cuartos con todo confort, desde $20. Con comida, precio convencional. Grandes reformas en el salón y restaurant y bar. San Lázaro y Belascoain. Telf. U-1057.
B6 25446 18 jn 30

ARRENDAMIENTOS

EN GÜIRA DE MELENA. Se arrienda o se vende, una finca de una caballería y 58 cordeles, con tres asas de campo y regadío, labranzas, animales, etc. muy buen terreno y hace frente a carretera. Informan en la Notaría de Arellano y Recio. Empedrado 16. Telf: M-3936.
W. 24832 15-30 Junio

SE ARRIENDA finquita en Arroyo Arenas. Informan Telf: FO-1569.
W 25404 18-3 Julio

SE ARRIENDA J. núm. 9 cinco habitaciones, amplio baño, sótano con habitaciones para alquilar, garage 4 máquinas, se da muy barata, véala. Precio: Oficios No. 6 Telf: A-5524.
W. 25970 22-30 Junio

SE SOLICITAN

S-1. Criadas y Criados.

SE SOLICITA una criada que sepa cocinar algo. Calle 12 Nº 213 entre 21 y 23, Vedado.
S1 26182 23-28 Junio

S-2. Cocineras y Cocineros

NECESITO criada blanca de 13 a 20 años, que sepa cocinar y para limpiar, Someruelos Nº 4 2ª izquierda, con garantía, de 8 a 10.
S2 26309 24-27 Junio

S-7 Costureras, modistas y Sombrereras

NECESITO dos señoritas que sepan coser bien, Cuba 121 altos, entrada por Merced.
S7 26312 24-26 Junio

SE SOLICITA una señora que sepa coser y zurcir, calle 17 núm. 323 de 6 a 8 de la noche informan.
S7 26469 25-27 Junio

S-10. Oficinistas.

SEÑORITA buena letra acostumbrada a trabajar para auxiliar oficina serra, poco trabajo, solicite carta manuscrita detallada dando teléfono, dirección a César González Herrera, Edificio CALLE, Habana.
S10 26300 24-26 Junio

S-11. Agentes y Socios

SOCIO de cuarto. Se solicita en Bernaza 69, altos izquierda, $20.00 con comida.
S11 26138 23-26 Junio

¡GRAN NEGOCIO!
Se solicita un socio con 2.500 pesos para un hotel y restaurant, frente a la Terminal, que con la baja de los pasajes a un centavo por kilómetro se ganará mucho dinero, el mismo manejará su dinero, el dueño no puede atenderlo por tener otros negocios. Informan San José 45 de 3 a 6.
S11 26467 25-30 Junio

PARA LOS «sin trabajo» solicito agentes. Magnífica comisión. Colegio Puente de La Lisa, Marianao.
S11 26306 24-27 Junio

SE SOLICITAN

SOLICITO socio con algún capital, para gran negocio, lleva 14 años establecida en el mismo lugar Informan
CASA OROZOC
Optica y Joyería. Neptuno 101 esquina Campanario. Gran liquidación.
S11 26188 23-28 Junio

AGENTES
Se solciitan para la ciudad de la Habana y principales plazas del interior hombres aptos y de suficiente garantía para la venta y distribución de la importante y acreditada marca de pesas automáticas «TOLEDO» para el uso de detallistas, almacenes, industrias, personales, etc. etc. Solamente trabajar a comisión. No adelantamos dinero que no haya ganado anticipadamente. Dirigirse a S. S. & C. C. Apartado No. 336, O-Reilly 78.
S11 26483 25-30 Junio

SE OFRECEN

O-1. Criadas y Criados

DESEA colocarse joven española para criada de manos, sirve el comedor a la rusa, también es manejadora y cariñosa con los niños, buenas referencias. A-1969.
O1 26183 23-26 Junio

DESEAN colocarse dos muchachas españolas, una de criada de manos o manejadora, la otra para cocinar y limpiar o lavar, tienen referencias. Informan Telf. U-8678, Amparo.
O1 26361 24-26 Junio

SE OFRECE joven española buena criada de manos o para cuartos, es formal y sabe trabajar, tiene referencias de buenas casas. Telf: I-7750.
O1 26503 25-28 Junio

MUCHACHA española desea colocarse de criada de cuartos y coser o criada de manos, es formal, desea casa de moralidad con referencias .teléfono U-2303.
O1 26353 24-26 Junio

SE DESEA colocar joven española para criada o manejadora, es formal y cumplidora, tiene buenas referencias, teléfono F-5056.
O1 26369 24 jun 26

SE DESEA colocar joven española para criada de mano o cuartos, en casa de moralidad, lleva tiempo en el país y sabe cumplir con su obligación. Informan, Telf. A-3003.
O1 26371 24 jun 26

DESEA colocarse una joven española, edad: 16 años, o para criada de mano, es una muchacha educada y muy trabajadora. Telf. M-9572.
O1 26382 24 jn 26

SE DESEA colocar una muchacha muy práctica en limpiar por horas y lavar, y todos los días, tiene muy buenas referencias. Telf. M-5539.
O1 26377 24 jn 26

DESEA colocarsce una española de criada de mano o para manejar un niño o de camarera, tiene referencias. Aguiar 47, teléfono A-3910.
O1 26376 24 jn 27

JOVEN española desea colocarse para criada o manejadora, sabe leer y escribir, no le importa las afueras, pregunten por Lourdes, teléfono M-2464.
O1 26343 24-26 Junio

SE OFRECE muchacha española práctica en servir comedor, otra sabe coser, cortar un poco, lavar ropa fina. Ambas de buena presencia y con referencias. Telf: M-7122.
O1 26149 23-26 Junio

DESEA colocarse una joven española, para criada de manos, o manejadora, o para los quehaceres de un matrimonio, tiene buenas referencias, teléfono A-4832.
O1 26360 24-27 Junio

CRIADA de cuartos y criada cocinar y limpiar, se ofrecen. Tienen referencias. M-3070.
O1 26395 24 jn 27

SE OFRECE buena criada de mano, española, sabe servir la mesa o de manejadora, le gustan mucho los niños, tiene buenas referencias. Teléfono A-3343.
O1 26391 24 jn 26

SE DESEA colocar una joven parda para criada o manejar, que no sea fuera del Vedado y tiene referencias, teléfono F-3038.
O1 26236-37 23 jn 26

SE OFRECEN dos jóvenes españolas, una para criada de manos o manejadora; la otra para cuartos, sabe coser; tienen referencias de buenas casas. Telf: A-4792.
O1 26314 24-26 Junio

SE OFRECE un buen criado de manos español, muy buena recomendación de casas conocidas, teléfono: M-1409.
O126334 24-26 Junio

ESPAÑOLA de 25 años desea colocarse para criada de manos o manejadora, está práctica, tiene referencias. tiene buenos informes, sabe algo de cocina. Informan FO-3370.
O1 26330 24-26 Junio

DESEA colocarse una joven de Canarias, para la limpieza de la casa o manejadora, tiene referencias, teléfono U-3915.
O1 26171 23-26 Junio

SE DESEA colocar japonés de criado de manos o jardinero. Informan teléfono: A-9814 Bernardo Irama.
O1 26421 25-29 Junio

SE DESEA colocar joven japonés de criado de manos o jardinero. Informan Telf: A-9814, Juan Ogata.
O1 26422 25-29 Junio

CRIADO joven español se ofrece sin pretensiones. es formal, trabajador y fino, en todo servicio, con buenas referencias. Telf: M-5107.
O1 26132 23-27 Junio

O-2. Cocineras y Cocineros

SE DESEA colocar un cocinero asiático. Cocina española, francesa y criolla. Tiene buenas referencias. Informan: Zanja 47. José Chan.
O2 25936 22-27 Junio

SE DESEA colocar una joven de color para cocinar o limpiar, no le importa lavar, duerme fuera, se prefiere para el Vedado; en la misma un muchacho, 15 años, para limpiar y hacer mandados. Telf. F-3038.
O2 26386 24 jn 26

SE DESEA colocar una joven española para cocinar y limpiar, tiene referencias. Telf. F-3140.
O2 26378-79 24 jn 27

UNA señora seria desea colocarse para cocinar y ayudar a los quehaceres. Aviso al A-5733, Maloja número 141, por Lealtad, letra D.
O2 26462 25-27 Junio

SE OFRECE española para cocinar y limpiar para corta familia, dormir en la colocación y tiene buenas referencias. Informan Telf: A-7431.
O2 26454 25-27 Junio

SE COLOCA una señora española de mediana edad para cocinar, cocina de todo, sabe de repostería o para matrimonio solo para todo, teléfono: M-7441.
O2 26418 25-27 Junio

DESEA colocarse cocinera española de mediana edad, es limpia, formal, dormir fuera, cocina criolla, española y francesa, hace postres. Sueldo $30.00, va al Vedado, teléfono I-7316.
O2 26473 25-27 Junio

SE OFRECE cocinero del país, de mediana edad, para casa particular o comercio, va al campo, sabe de repostería, tiene quien lo garantice, no tiene familia, teléfono I-6727.
O2 26475 25-27 Junio

SE DESEA colocar una española para cocinar o para limpiar, o todos los quehaceres siendo corta familia, lleva tiempo en el país, sabe cumplir con su obligación. Telf. U-4754.
O2 26471 25-27 Junio

PARA Cocinar y limpiar desean colocarse dos señoras de color, duermen o no en la colocación, una tiene 35 años y la otra 24. M-1789.
O2 26470 25-27 Junio

COCINERA peninsular, desea colocarse de cocinera, sabe de todo, cocina a la española, criolla y francesa, y toda clase de dulces, tiene buenos informes, no duerme en la colocación. Salud 16, Telf: A-9647.
O2 26329 24-27 Junio

SE OFRECE cocinera de color repostera, formal, limpia y con buenas referencias, lo mismo trabaja en Repartos. Otra criada o lavandera, teléfono: M-7122.
O2 26148 23-26 Junio

JOVEN chino maestro cocinero, repostero, desea colocarse en casa particular, cocina criolla, española, trabaja muy práctico, cumple con su obligación, tiene buenas referencias. Informan Telf: A-4324.
O2 26501 25-27 Junio

MUCHACHA española desea colocarse para cocinar y limpiar en casa de moralidad a corta familia, sabe cumplir su obligación, tiene referencias, Telf: U-3107.
O2 26508 25-27 Junio

SE OFRECEN

SE DESEA colocar una buena cocinera española, cocina criolla y española, sabe de repostería, tiene buenas referencias, Telf: A-8441.
O2 26354 24-26 Junio

DESEAN colocarse muchachas españolas para cocinar y limpiar o para manejar y limpiar, tienen referencias. M-9578.
O2 26368 24 jun 27

COCINERA española de mediana edad con referencias, no le importa cocinar y limpiar, desea colocarse en casa de moralidad. Informan: FO-2683.
O2 26211 23-26 Junio

SE OFRECE señora joven de color, con muy buenas referencias para cocinar y limpiar, duerme en la colocación y es muy buena cocinera, teléfono M-5241.
O2 26261 24-26 Junio

DESEA colocarse señora seria para cocinar, si es corta familia limpia también, tiene buenas referencias, Acosta 17, Telf: M-4145.
O2 26271 24-27 Junio

COCINERO de mediana edad blanco, se coloca, buenas referencias, muy económico, sabe trabajar, casa particular y casas de comercio, conoce mucho de lunch, no tiene pretensiones. Telf: U-7031.
O2 26311 24-26 Junio

DESEA colocarse maestro cocinero experto en toda clase de cocina y repostería, puede dormir. o no, en la colocación, y tiene referencias de casas conocidas, Telf: A-4792.
O2 26313 24-26 Junio

DESEA colocarse un cocinero repostero, de color, en casa particular, sea cubana o americana, tiene buenas referencias. Informan FO-2741.
O2 25947 22-26 Junio

DESEA colocarse una gran cocinera española, sabe bien su obligación y tiene buenas referencias. Informan en Santa Clara 16. Telf: M-4896.
O2 26118 23-26 Junio

DESEA colocarse señora española de cocinera y también criada de manos, tiene referencias. Informan en Jesús del Monte 517, habitación 3 entre Chaple y Concepción.
O2 26157 23-26 Junio

JOVEN asiático desea colocarse en casa particular, cocinero repostero, cocina a la criolla, española y americana, cocina bien y limpio, tiene buenas referencias, domicilio Santa Clara No. 3 teléfono A-1472, llamar por Manuel Tou.
O2 25642 20-26 Junio

BUEN cocinero y repostero asiático, desea colocarse en casa particular, cocina a la criolla, española, francesa y americana, tiene buenas recomendaciones. Informan, teléfono M-5010, preguntar por José Wong
O2 25808 21 jn 27

O-3. Manejadoras

DESEA colocarse joven que habla inglés, como manejadora, sabe coser, enseña hablar inglés. María. Avenida Tercera casi esquina a Quinta, Country Club Park, casa del doctor Smith.
O3 25948 22 jn 28

JOVEN inglesa parda clara, se ofrece para manejadora o criada de cuartos, sabe de costura, tiene inmejorables referencias. Telf: FO-7917.
O3 26160 23-26 Junio

O-5. Jardineros.

JARDINERO, se desea colocar un joven japonés, casa particular o finca sabe de jardinero y criado de manos; otro trabajo cualquiera, buenas referencias A. Harada. Telf: A-9814.
O5 26451 25-29 Junio

DESEA colocarse joven español de jardinero o particular, buen jardinero o de criado de manos, buenas referencias. Informan Telf. U-6686.
O5 26481 25-28 Junio

O-6. Choferes

CHAUFFEURS español competente en toda clase de máquinas y mecánica, desea colocarse; no tiene pretensiones y tiene recomendación de casas conocidas. Telf: A-4792.
O6 26315 24-26 Junio

CHOFER español se ofrece para trabajar en casa particular, tiene buenas referencias. Informan, teléfono FO-1241.
O6 26380 24 jun 27

SE DESEA colocar un chauffeur, pida referencias al Colegio Belén. Informan FO-9203, pregunte por Ramón.
O6 26214 23-26 Junio

CHAUFFEUR español con 11 años de práctica y buenos informes y garantía solicita colocación en casa particular para ciudad o campo; es persona seria y respetuosa, entendida y conocedora de cualquier clase de automóvil, Telf: U-4682.
O6 26136 23-3 Julio

CHAUFFEUR 15 años experiencia se ofrece sin pretensiones. A-9163.
O6 26031 22-26 Junio

O-7. Costureras, modistas y Sombrereras

DESEA colocarse una joven en casa de moralidad sabe coser y cortar por figurín. Informan Telf: X-2098.
O7 25440 18-27 Junio

SE DESEA colocar una joven española tiene magníficas referencias, sabe coser y planchar ropa fina. Informes Telf: A-3727.
O7 26460-61 25-1 Julio

O-10 Oficinista

TAQUIGRAFO inglés y español, mecanógrafo al atcto. Varios años práctica en Norte América, sin pretensiones. Fuentes. A-0690.
O10 26362 24 jn 26

O-11. Agentes y Socios

SE SOLICITAN representaciones de productos de Camagüey y Oriente, referencias a satisfacción. Pérez Jacomino, Aguacate 72.
O11 26420 25-28 Junio

AGENCIAS DE COLOCACIONES

LA MATANCERA
A-7740. Sirve rápidamente cocineras criadas, toda clase de servidumbre y empleados de ambos sexos con referencias. Calle Sol 103, servicio permanente a todas horas.
X. 22569 1-3 Julio

M-5241 La Milagrosa, A-8066. La agencia que sirve lo más distinguido de Cuba por tener su personal escogido con referencias.
X. 26161 23-3 Julio

AGENCIA «La Unión» de Marcelino Menéndez; 34 años establecida; la única que en cinco minutos facilita todo el personal con buenas referencias. Llamen A-3318, Habana 114.
X. 25176 17-17 Julio

SE COMPRAN

C-2. Solares.

VEDADO. Compro contado directamente, precio situación solar esquina o residencia entre Paseo, 23 y 15. Apartado 2018.
C2 25339 18-26 Junio

C-1. Casas

COMPRO casa Almendares o Sierra, de 5 cuartos y garage, pago contado. Escríbame Finlay 119 altos, García, ha de ser nueva.
C1 26033 22-26 Junio

COMPRO UNA PROPIEDAD
De centro o esquina, en Habana o repartos, doy en parte de pago bodega con tres mil pesos mercancías; doy diferencia en efectivo. Informes, señor Suárez, Belascoain y Figuras, café.
C1 26114 22 jn 27

C-3. Fincas Rústicas.

COMPRO FINCA RUSTICA
O casa de centro o esquina, dando en parte de pago un gran café cantina y diferencia en efectivo. Suárez, Figuras y Lealtad.
C3 25826 21 jn 26

C-5. Muebles y Prendas.

COMPRAMOS JOYAS VIEJAS
de oro platino y plata, sanas o rotas en cualquier prenda y monedas de oro. Fabricamos Joyas y componemos relojes. CARBALLAL Hnos. San Rafael 133. Telf: U-5744.
C5 24939 15-15 Julio

SE COMPRAN

A-4559. Compro muebles, liquidamos casas completas, oficinas, etc, pianos, objetos arte, antigüedades, máquinas escribir, calcular, coser, baúles, maletas, instrumentos, oro viejo, ropa, etc. A-4559.
C5 26156 23-30 Junio

C-7. Automóviles y Accesorios.

SE compran varios Automóviles Austin No. 7 de uso, pero a precio barato. Ignacio Sosa Teléfono A-8457. Habana 96 altos.
C-7 26234 23-30 junio

COMPRO AUTOMOVIL
Cerrado, Ford, del último tipo, doy en parte de pago una caja contadora Nacional, nueva, marca 9,999. Informes en San José 126½ E, bajos, de 11 a 1. Señor Alvarez.
C7 26247 23 jn 26

C-12. Objetos Varios

TELEFONO M-9654. MARTINEZ compro ropa usada, zapatos y todo lo que sea de vestir. Pago bien. Su casa, Lamparilla 71, entre Monserrate y Bernaza.
C12 22473 1-1 Julio

SE VENDEN

V-1. Casas.

DOS MAGNIFICAS residencias se venden 17 y L. Vedado y calle 16 entre 5a. y 3a. Miramar. Informan FO-2259. Pueden verse a todas horas.
V1 25434 18-28 Junio

POR TENERSE que embarcar su dueña se vende una casita en General Lacret B, esquina a Bruno Zayas con sala, dos cuartos, patio jardín y portal, nueva, se da en mil quinientos pesos, su dueña Cuba 119, Ana López.
V1 25693 20-26 Jn.

WASHINGTON 40 Cerro. Vendo dos casitas juntas, sin gravámenes, de ladrillo, cielo raso y azotea, en $3.200 libres para el vendedor, informan en Daoiz 24 Cerro.
V1 25370 18-4 Julio

VENDO casa con 296 metros; sala, saleta, cinco habitaciones bajas y cuatro altas, servicios espléndidos altos y bajos. Informes dos a cuatro en Chacón 3.
V1 26030 22-7 Julio

CAMBIO una partida de casas en la Habana, por hipotecas o fincas de campo, no quiero lidiar más con inquilinos. Escríbame a Finlay 119 altos. García.
V1 26032 22-26 Junio

VILLANUEVA 54, esquina a Herrera, en Luyanó. De altos y bajos, con establecimiento, toda alquilada, la vendo baratísima para comprar pesetas. Véala y hágame una oferta. González, Obispo 115.
V1 26217 23-26 Junio

ESTO sí es un regalo de una residencia que costó $28,000; hoy la doy por $10,500, está situada en la Víbora, dos cuadras de la calzada, parte alta rodeada de grandes residencias y de los mejores colegios, consta de jardín, portal, sala, recibidor, hall, 6|4, cuarto de baño, comedor, pantry, cocina, cuarto y servicios de criados, entrada de auto, gran traspatio con frutales, superficie, 764 varas. Informes directos en Monte 317. Casa Vila.
V1 26239 23 jn 26

SE VENDE en $5.000 una casa a la entrada del Campamento de Columbia, en la Calzada de la Sierra, compuesta de jardín, portal, tres cuartos, baño intercalado, comedor, garage y dos cuartos de criados. Informan en la Notaría de Arellano y Recio. Telf: M-3936. Empedrado 16.
V1 24832 15-30 Junio

OPORTUNIDADES
Vendo casa moderna 3 plantas calle Escobar, próxima a Reina, precio: $9.800; otra calle Industria de 3 plantas en $13.500; dueño M-7730.
VEDADO
Vendo chalet dos plantas moderno con 5 cuartos y demás servicios en $14.000. Otro de una planta moderno con 6 cuartos y dos baños en $22,000 otro de 2 plantas moderno en $10.000 otro de una planta con 5 cuartos en $11.000; otro en la Sierra de dos plantas moderno con 6 cuartos y dos baños en $12.500, para verlas e informes Sr. Quintana, Oficina Chacón 23 bajos, M-7730.
V1 26320 24-27 Junio

VENDO mi casa en San Mariano y Mayía Rodríguez acabada de fabricar dejando la mitad en hipoteca. Informan en la misma a todas horas. Martínez.
V1 26197 23-23 Junio

VENDO casa, Luyanó con establecimiento, rentando $480; en $3.200. Grupo cuatro casas: esquina, Lawton dos cuadras de la Calzada, rentan $1.500, en $10.500. Telf: M-6047.
V1 25227 17-26 Junio

POR TENERME que embarcar ganga vendo en los mejores repartos de la Víbora, una casita, muy barata. Informan bar Partagás, Neptuno y Prado, pregunten por M. Fernández, de 1 a 3 todos los días, está aquí.
V1 25931 22-29 Junio

CASAS EN VENTA· VEDADO
Paseo, cerca de 17, una planta, garage, $23,000; 19, frente al parque, mil metros, $30,000; 23, moderna, 6|4, 2 baños. Casas en la Víbora, precios situación. Miguel F. Márquez. Empedrado 16.
V1 25664 20 jn 26

EN LA CALLE Quinta entre 8 y 10 Reparto «La Sierra». Vendo casa moderna, acabada de construir, compuesta de Jardín, Portal, Sala, Comedor, Tres Cuartos, Baño Intercalado, Cocina, Pantry, Garage, Cuarto y Servicio de Criados y Patio. En $6.000. Más informes. Teléfono FO-1440 de 11 a 1 p. m. Antonio Tomé.
V1 25508 19-30 Junio

V-2. Solares.

MIRAMAR, frente parque, calle 24 entre Qpinta y Siptima, vendo solar 15 x 53 varas, $6.00 vara. Laguardia, San Pedro número 4, A-1589.
V2 22603 1 jul 1

ALTURAS de Almendares. Se venden un solar en Alturas de Almendares Informan en el F-2544, precio de situación.
V2 26453 25-27 Junio

SE VENDE un solar de esquina que mide 14.05 metros por la calle de Manrique y 17-66 metros por la calle de San José dando un total de 248.12 metros, pudiendo dejar algo en hipoteca, para más informes Rogelio González, Finlay No. 143.
V2 26455 25-5 Julio

APROVECHE ESTA OPOTUNIDAD
Vendo un solar en el Vedado la mejor medida que se puede comprar para aprovechar el dinero. Con mil cien pesos y resto en hipoteca al seis por ciento. Medida del terreno 22 de frente por 30 de fondo. Para informes: FO-1367 Alonso.
V2 26497 25-2 Julio

VEDADO vendo solar completo al precio de situación, calle L, entre 17 y 19 No. 173 informan en el mismo, J. Pérez.
V2 26264 24-3 Julio

CASAS, vendo, verdadera ganga, calle O-Reilly, dos plantas, 150 metros, renta $140. Precio, $13,000. Concordia, cerca Belascoain, dos plantas, moderna, 120 metros, renta, $80. Precio, $11,000. Facilidades pago. Hago cambio por otras, solares o hipotecas. Campanería. Aguiar 68. M-7785.
V2 26389 24 jn 26

TERRENO
De esquina Vemelo. En el Cerro. Muy barato, mil pesos al contado y el resto en hipoteca. Informa, Adolfo Carneado, Infanta y Ayesterán, café Almendares.
V2 26297 24 jn 27

SOLARES EN GANGA
Alturas Almendares solar de 12x50 a $3.75; otro de 30x30 a $6.00; otro Ave. de la Paz de 18x47 a $4.75; otro Reparto Miramar a $4.50; otro en el Vedado de esquina calle 23 de 1,133 metros a $9.00 vara; otro de esquina en la Víbora Juan Delgado y Vista Alegre 23,58x47 a $6.00. Más informes J. P. Quintana, Chacón 23 bajos. Telf: M-7730 y FO-2188.
V2 26319 24-27 Junio

SE VENDEN

GRAN GANGA
Se vende un solar de esquina fraile, en el reparto de Santos Suárez, frente a un parque, es un sanatorio, mide 20 x 40 metros, también se vende una casa antigua bien situada en la Habana, mide 6 x 31 metros, propia para fabricar y se cambia por otra casa chica. Informa, Lodos, Marte y Belona.
V2 26213 23 jl 1

HORROROSA ganga. Reparto Almendares, vendo esquina calle 14 y E, mide 23.75 por 22.17, total, 527 varas. a $3.25. Dueño, Marrero, Aguiar 72 teléfono A-7672.
V2 26229 23-26 Junio

SOLAR, General Lee, a 2 pesos; otro en Luis Estévez, a 2 pesos; otros a como quiera; en Almendares, a 2 y medio, frente a línea, García, U-1363 de 12 a 2 solamente.
V2 26034 22-26 Junio

REPARTO San Miguel, calle Arellano, vendo solar, mide 10.45 x 29.45 varas acepto oferta para fabricar. Informes Anton Recio y Puerta Cerrada bodega entre Pocito y Pasaje al lado número 15.
V2 25350 18-26 Junio

SE VENDE un solar 7x29 varas, 2 cuartos, servicio intercalado, comedor y cocina, se da barato. Canteras de San Miguel, calle Arellano 40, Jesús del Monte. Informan en la misma.
V2 25979 22-2 Julio

A CENSO
EN ARROYO ARENAS
Aprovechen esta única oportunidad. Adquieran lote terreno, facilidades de comunicación, 20 minutos Habana, sin desembolsar dinero. Lotes desde 5.000 metros para fabricar, tener cría o siembras. Facilitamos planos e informaciones. G. del Monte. Habana 82. A-2474
V2 22723 2-2 Julio

V-3. Fincas Rústicas.

FINCA 12 caballerías otra de 2 caballerías, buenas tierras, una en carretera, otra muy cerca. García. U-1363 de 12 a 2 solamente.
V3 26035 22-26 Junio

RUSTICA 3 caballerías Catalina de Güines tierras colorada de primera, carretera. Vendo o cambio por casa chica, Santos Suárez. Víbora, Lawton Almendares. Marcial Rodríguez, Monte 35. A-1358.
V3 26502 25-27 Junio

VENDO a 25 kilómetros de la Habana, en buena carretera, finca magnífica de 8¼ caballerías con buena y moderna casa, agua abundante, 1500 árboles frutales. Acepto en pago casa en la Habana sin gravámen. Informan en el Telf: U-4249.
V3 26014 22-26 Junio

V-4 Establecimientos

VENDO cafecito con dos mesas de billar, último precio tres cientos pesos, Monte y Cárdenas, café, Cuenya.
V4 25586 19-27 Junio

CARNICERIA EN GANGA
En Calzada importante, doble línea, antigua y acreditada, no paga alquiler, se vende sumamente baratísima, por tener su dueño que embarcarse. Neptuno 208, entre Oquendo y Soledad. U-1802, señor Llenín informa.
V4 25728 20-26 Junio

VENDO o arriendo la mejor carnicería de la Habana, vende 3|4 diarios al mostrador, con aparatos modernos, llame al FO-9239 de 8 a 11 y de 3 a 6
V4 26292 24-4 Julio

VENDO, COMPRO Y CAMBIO ESTABLECIMIENTOS Y PROPIEDADES
Tengo bodegas desde 200 pesos. No pierda tiempo con palucheros. No se deje engañar. Venga a verme y dígame el negocio que usted desea, que yo lo tengo. Informes. Suárez, Figuras y Lealtad.
V4 25825 21 jn 23

$250 LO HARAN PROPIETARIO
De una bodega sola en esquina y libre de deudas, no pierda tiempo con cuentistas y vea este negocio. Informes en San Rafael y Oquendo, café, de 2 a 6. Angel Alvarez.
V4 26246 23 jn 28

SE VENDE café-lechería situado en el mejor centro comercial de la Habana, me urge la venta por asunto de familia, no corredores. Informa M. Pañeda, Telf: U-6763, edificio Carreño.
V4 25807 21-1 Julio

AVISO. Vendo una de las mejores barras de la Habana, por no poder atenderla, yo tengo otro negocio, tiene buena venta, la vendo barata, no quiero trato con corredores, Ablanedo Sol 39.
V4 26052 22 jn 26

VIDRIERA tabacos, quincalla, billetes, vendo por embarcarme, buena venta, gran esquina, fácil pago. Informan Muralla 103, segundo piso de 7 a 8 y de 12 a 2. S. Lizondo.
V4 26153 23-8 Julio

VENDO fábrica de mosaicos, 1 nave de 40x10 cuatro prensas y 12000 mosaicos, Durege entre Santa Irene y San Bernardino. Informan en la bodega.
V4 25991 22-26 Junio

VENDO puesto frutos del país en un mercado, precio $500 es un regalo explicaré el motivo por que lo vendo. Informan: Anton Recio y Monte, Benito, café.
V4 26328 24-27 Junio

SE VENDE LA BARRA
de Monte 197, todo moderno, más barata de lo que tiene de existencias. Alquiler barato, contrato el tiempo que quiera. Aproveche que se vende por asunto de familia a persona seria. Informa el dueño en la misma.
V4 26308 24-27 Junio

VENDO fábrica de mosaicos, 1 nave de 40x10 cuatro prensas y 12000 mosaicos, Durege entre Santa Irene y San Bernardino. Informan en la bodega.
V4 26262 24-27 Junio

REGALO MI BODEGA
Que tiene 3 mil pesos de mercancías. con mil pesos en efectivo. Informes, Suárez, Belascoain y Figuras, café.
V4 26356 24 jn 30

BODEGA, VEDADO, EN $2,800
Sola en esquina y moderna, tiene más de existencia, libre de deudas, no pierda tiempo con cuentistas y vea este negocio. Informes en San Rafael y Oquendo, café, de 2 a 5. Alvarez.
V4 26408 24 jn 27

VENDO una industria, fácil manejo. deja 20 pesos libres diarios, se enseña a trabajar en pocos días, se cambia por finca o propiedad, el precio, $20,000. Informes de 11 a 1, Monte 174, García.
V4 25860 21-27 Junio

BODEGAS VENTA Y CAMBIO
Precios sumamente baratísimos. Se entenderán las partes contratantes directamente mis informaciones son ajustadas a la verdad. Véanme Neptuno 208. U-1802, entre Oquendo y Soledad. Manuel Llenín.
V4 26046 22-29 Junio

SE VENDE un café en buen punto, precio razonable, venga a verlo no pierda tiempo, trato directo para más informes, Egido 17, vidriera de Tabacos, Elías, no soy corredor.
V4 25224 17-28 Junio

V-5. Muebles y Prendas.

MUEBLES de lujo y modestos muy baratos, al contado y a plazos. Fabricación rápida, según catálogos a elección del cliente. Liquidación de enormes existencias, así como Joyería, Relojería, Lámparas, etc., con el fondo y mensualidades que convenga al comprador. La Casa Ruisánchez. Angeles y Estrella. Teléfono A-2024.
V5 24109 10-10 Julio

POR EMBARCARME vendo barato 1 juego de cuarto 8 piezas, 1 tocador con espejo, 1 mesa de sala renacimiento español, lámparas 5 luces, lámparas de mesas. Edificio Chivás. Depto. 74 calle G y 25, Vedado.
V5 26162 23-26 Junio

POR TRASLADARNOS
Liquidamos todas las existencias de la mueblería Salud 3, juegos cuarto varios modelos desde 35, 3 cuerpos 60, sala 20, comedor 40, e infinidad de muchas piezas sueltas, sofás, camas, sillones, aparadores, mesas, vitrinas, neveras, escaparates, chelslones, cunitas niño, divisiones cristal, lavabos, aprovechen esto se acaba.
V5 26137 23-3 Julio

SE VENDEN

FAMILIA vende juego cuarto Arte Moderno, 3 cuerpos, otro dos cuerpos, regio comedor moderno, recibidor, nevera porcelana, varias lámparas; Singer ovillo; bastonera. Lealtad 61 esquina Reina.
V5 25686 23 jn 26

POR DEJAR el negocio liquidamos infinidad de muebles de todas clases, maquinarias, herramientas, archivadoras, contadoras, vidrieras, admitimos proposiciones de comerciantes. Monte 292. Telf. A-8160.
V5 26232 23 jn 8

SE VENDE por embarcarse y por la primera oferta que se haga un juego de cuarto, sin escaparate, y un reloj de portal, un juego de comedor completo con una nevera blanca, una lámpara, un ventilador grande, también se vende por piezas separadas. Ayesterán No. 8, Depto. 49 49 piso.
V5 26131 23-28 Junio

$50 VENDADERA ganga un juego de cuarto compuesto de escaparate, coqueta, cama y mesa de noche, 1 mesa comedor, 6 sillas, 2 sillones, 1 fiambrera y 1 nevera hierro esmaltado, 1 filtro Fulper, todo $50, me embarco y lo doy en ese precio antes del día 25. Angeles 16 altos, Elisa.
V5 26000 22-24 Julio

BAULES Y MALETAS
Varios estilos y tamaños. Baules a $3.50. Maletas $1.00 Hacemos cambios. La Sociedad, casa de préstamos Suárez 34, entre Apodaca y Gloria. Teléfono A-7589.
V5 24869 15-30 Junio

MUEBLES y Joyas a plazos. Juegos cuarto, sala, comedor, Arte Moderno, hasta con $10 entrada y pagar como usted quiera. También joyas de todas clases. Grandes facilidades de pago. La Eminencia, Neptuno 188 entre Gervasio y Belascoain.
V5 24490 12-12 Julio

Baules y Maletas
Liquidación permanente durante este mes. No compre sin ver, nuestros precios.
JOYAS, MUEBLES Y ROPAS
Procedentes de empeño, 50 por 100 de rebaja con facilidades de pago.
DINERO
Sobre joyas del 1 al 5 en todas cantidades, sobre muebles finos, objetos de arte y ropas modernas. Módico interés. Dpto. privado.
REMATE PROXIMO
A los que le interese, pueden prorrogar lo vencido durante este mes para evitar que sus prendas vayan al remate.
AVELINO G. ARANGO S. EN C.
Gloria e Indio A-6827
V5 22472 1-1 Julio

POR 150.00 amueblamos su casa con tres preciosos juegos; cuarto, sala y comedor. Estos muebles son nuevos y garantizados; pintados y decorados a gusto del comprador con cristales y lunas de lo mejor. Suplicamos a todos los que necesiten muebles que no compren sin antés visitar nuestra exhibición al alcance de todas las fortunas. Vista hace fe. Concha entre Luco y Justicia, Luyanó. La casa Mastache. El Palacio de los muebles. Nota: Vendo también a mueblistas.
V5 26476 25-28 Junio

AVISO. Se venden máquinas Singer precios de 8 a 28, las hay de todos precios de ovillo y lanzadera. Aprovechen ganga. Progreso No. 25½ frente a Basandé, bajos.
V5 26474 25-2 Julio

POR EMBARCAR vendo magnífico comedor, juego cuarto y sala. No mueblistas. Zapotes 27 entre Flores y Serrano.
V5 26016 22-26 Junio

VENDESE muy barato juegos sala, dormitorio y comedor, una lámpara sala y un Radio Philips, todo completamente nuevo. Véase en Estrella 171-A. 1º
V5 26190 23-26 Junio

MUEBLERIA EL CEDRO
Liquidamos a cualquier precio, muebles sueltos y en juegos completos, todos de buena calidad. Hacemos encargos, cambio y arreglamos. Galiano 123, entre Zanja y Barcelona.
V5 C-A 7407 6-6 Julio

MAQUINAS DE COSER
Singer, ovillo central y otras, tenemos gran surtido; todos precios garantizados: tenemos piezas de repuesto todas clases. Compramos y cambiamos; pagamos doble. Angeles 36 y Sitios. A-8861.
V5 22722 2-2 Julio

A NUESTRA NUMEROSA CLIENTELA
Tenemos un gran surtido de cajas de caudales, contadoras, archivos, vidrieras, sillas de Viena, ventiladores de techo, mesas de mármol, juegos de cuarto, muebles de todas clases, todo a mitad de precio. Suárez número 15.
V5 25286 17 jn 27

POR CAMBIAR de giro Se liquidan gran cantidad de muebles de todas clases, No dejen de visitarme. Máximo Gómez 50.
V5 25170 17-17 Julio

V-6. Maquinarias

MAQUINARIA nueva y de uso, motores gasolina, de petróleo, vapor y eléctricos; tubería bombas para casas y riego; tractor Cartepillar, 20 H. P., con sus arados, no compre. véalo antes, llame al teléfono I-6339 Cerro 695, rastro, Serafín.
V6 25156 16 jl 16

V-7. Automóviles y Accesorios

AUTOMOVIL de siete pasajeros. Se vende un Cadillac tipo sport, con 6 ruedas de alambre y 6 gomas; pintura de fábrica en perfecto estado. Precio $1.200. Informan en la Notaría de Arellano y Recio. Telf. M-3936, Empedrado 16.
V7 24831 15-30 Junio

VENDO una cuña Ford del último tipo. Como nueva. Doy facilidades. Gilberto, Belascoain 171, Habana.
V7 25583 19-27 Junio

SE VENDE un camión Ford del 29, 1½ tonelada, carrocería y buenas gomas. Gilberto. Belascoain 171.
V7 25590 19-27 Junio

MOTOCICLETAS B. S. A. de fama universal. Compro y vendo ed cual quier marca, tenga algunas gangas de uso, y cuento con taller apropiado para hacer toda reparación a precios sin competencia. José Presas, Avenida de la República 396. Habana.
V7 25760 20 jul 20

VENDO un Town Sedan Ford del 29 magnífico estado. Es una gran oportunidad. Gilberto. Belascoain 171.
V7 25589 19-27 Junio

Compre sus Gomas al Crédito y sin Fiador.
Garage Durán
San Lázaro 352
entre Gervasio y Belascoain
V7 25803 21-26 Junio

CAMBIO Ford moderno, con cinco gomas nuevas, por camión Chevrolet o Ford moderno, para verlo, San Isidro número 63 1-2, garage, teléfono M-2561.
V7 25833 21 jl 1

SE VENDE un camión 1½ toneladas con gomas de aire a toda prueba. buena carrocería con costanera, se da en $300.00 por embarcarse su dueño, es una verdadera ganga. marca Stewats, se puede ver San Antonio 6 entre Salvador y Cerezo, Cerro, teléfono I-2490.
V7 26176 23-26 Junio

EN $300 vendo un Chrysler casi nuevo, tipo turismo, 62, vale más del doble, no trabajó más que 5 meses. Informan, I-7350.
V7 26216 22 jl 3

SE VENDE un Lincoln modelo reciente, tipo Sport. Lo doy muy barato. Gilberto. Belascoain 171.
V7 25587 19-27 Junio

GRAN TALLER DE CHAPISTERIA
Reparación en general de radiadores pintura "Duco" Soldadura autógena, de Enrique Padilla. Infanta 5 entre Jovellar y San Lázaro. Teléfono U-7267.
Esta casa pinta con «Duco» todas las reparaciones de los trabajos de chapistería, con precios muy reducidos y con toda garantía en las reparaciones generales. Mi interés es que sea usted un cliente para siempre.
V7 12462 J. I. R. Indf.

SE VENDEN

CARROCERIA forma caja cerrada; para parte trasera cuña Ford, propia para vendedor café o pan. Muy nueva y barata. Sr. Piney, Amargura 1. Telf: M-6995.
V7 26135 23-26 Junio

CUÑA CUPE Chevrolet del 27 propia para vendedor, en buen estado de todo, vendo a primera oferta razonable. Informan Telf: FO-2232.
V7 26282 24-26 Junio

V-8. Instrumentos de Música.

VENDO piano marca Lidman Sons, está nuevo; se da muy barato por no necesitarlo. Gloria 25; altos; entre Somerueíos y Cienfuegos; familia Martínez.
V8 25921 22-30 Junio

SI QUIERE adquirir un piano de insuperable calidad, con garantía absoluta y facilidades de pago, aproveche la horrorosa liquidación que está haciendo "La Predilecta", San Rafael y Oquendo.
V8 26294 24-9 Julio

GRAN oportunidad. Radio Sparton, solamente el 25 o|o del costo. Informan, Sol 38, primer piso, altos. Segal.
V8 26230 23-27 Junio

SE VENDE una pianola marca Stowers, se da barata. Informan, Manrique 2, esquina a San Lázaro, 5o. piso.
V8 S. F. G. 24 jn 29

VENDO un gran Piano está casi nuevo se da muy barato por estorbar. Dirigirse a San Ignacio 89 bajos, señor Valentín López.
V8 25659 20-28 Junio

PEDRO Plumar experto afinador de la casa de Salas, me hago cargo de toda clase de trabajo Piano Autopiano, Organo, barniz a plazo cómodo. Corrales 76. A-5713.
V8 25672 20-5 Julio

AMPICO, el Autopiano de reproducción perfecta, con 80 rollos se vende barato, las personas interesadas por él les hare grande rebaja. Me embarco, Damas 2 bajos.
V8 25660 20-28 Junio

AFINE SU PIANO, pianola por $2.50 Absoluta garantía. Virgilio Fernández. procedente de grandes fábricas europeas. Taller de reparaciones de pianos y autopianos, Zulueta 36 y medio. M-3040.
V8 22728 2-2 Julio

V-12. Objetos Varios.

GANGA. Se venden varios mostradores con gaveterías, propios para botica u oficina, y divisiones para cuartos. Informan, X-2187.
V12 25949 22 jn 28

SE LIQUIDA gran cantina de vidrieras-mostrador, lunch y redondas, de todos tamaños, muchos molinos de café Hobart, Dayton y Steinert, como nuevas, cantina con su aparato Frilite, venti por en por en los moenen lite, ventiladores de techo, cajas caudales, pesas Toledo. No se repara precio, para verlos, Monte 248, frente al Mercado.
V12 26251 23-5 Julio

OPORRTUNIDAD
Se venden 3 hermosas divisiones de cristales de 6 metros de largo, propias para consultorio, oficinas o familias. Informan en Aguila 133 altos.
V12 26423 25-28 Junio

DINERO E HIPOTECAS

SE OFRECE

DINERO Sobre Joyas, ropas de caballero, hilo y seda, objetos de arte, máquinas escribir y fotografía; módico interés. El Volcán. Factoría 26. A-9205.
Zso. 24093 10-10 Julio

DOY DINERO
En pagaré, con la firma de propietarios de casas y también en hipotecas. Operaciones rápidas.
EDUARDO VALVERDE
Aguiar No. 43. Telf. A-5750.
Zso 26060 22 jn 29

DINERO para hipoteca, al 7 o|o, Habana, Vedado, operación rápida. También para segunda. Campanería. Aguiar 68. M-7785.
Zso. 21695 27-30 Junio

DINERO
Doy grandes y pequeñas cantidades en hipoteca, desde el 6% en adelante para la Habana y sus barrios. También tengo para los repartos. Operación rápida y absoluta reserva.
JULIO C. GRANDA
Obrapía 33. Teléfono M-5921 F-5759
Zso. 25098 16-16 Julio

FACILITO dinero en hipotecas sobre casas, solares o fincas rústicas, indispensable buena garantía, al más bajo interés. Bureau de la Propiedad Urbana, San Lázaro 94. A-9173.
Zso. 22535 1-1 Julio

BANCOS. Compro cheques, libretas, giros, pesetas. Córdova, Asturiano, bonos Centro Canario, bonos Mercado Unicó, acciones Nuevo Frontón. Pago en el acto, Manuel Piñol. Compostela 111.
Zso. 26291 24-4 Julio

EN HIPOTECA doy $500 a $5000 sin comisión, Habana, Repartos, también $6,000 a $30.000 Consulado y San Miguel café, vidriera Tabacos, Díaz, 9 a 2. M-4213.
Zso. 25678 20-28 Junio

DINERO PARA HIPOTECAS
Compras ventas, cambios, casas, fincas rústicas, solares, establecimientos, seriedad y honradez bien conocida. Neptuno 208, entre Oquendo y Soledad. Telf. U-1802. Señor Llenín informa.
Zso 25727 20-27 Jn

COMPRO libretas de depósito del Banco de Córdova, pago en el acto. Véame en Monte 317. Casa Vila.
Zso. 26240 23-8 Julio

Dinero en Hipoteca
En todas cantidades, al tipo más bajo en plaza. Con la mayor reserva y prontitud
MIGUEL F. MARQUEZ
Empedrado No 16, altos esquina a Cuba
E-1090 Indf. En.

DINERO
No pierda tiempo; cuando necesite tomar dinero en hipoteca o pagarés vea a Fernández Alvarez. San Ignacio 50. Teléfono A-4432, de 2 a 4. Operaciones rápidas y absoluta reserva.
Zso. 22699 2-30 Junio

DINERO al 6% 1a. hipoteca, operaciones rápidas y reservadas, también compro casas hipotecadas. Señor Quintana, Chacón 23 Telf. M-7730.
Zso. 25265 17-27 Junio

SE TOMA

TOMO en 1a. hipoteca $12.500 al 7% doy en garantía Chalet 2 plantas, con 1,100 metros en el Vedado y una finca de 3 caballerías de tierra de primera, próxima a la Habana, teléfono FO-2188.
Zst. 26318 24-27 Junio

TOMO en primera hipoteca cinco mil pesos para un chalet en el Reparto La Sierra, acera brisa para informes FO-1367. Alonso.
Zst. 26496 25-2 Julio

SOLICITO $1.400 sobre cerca 10.000 varas con frente a Calzada Real, próximas Marianao, pago $28 interés mensual. Y $1.500 sobre dos casas mampostería, primeras hipotecas, teléfono A-0655.
Zst. 26164 23-26 Junio

Y. Casas de Préstamos

PARA OFICINA Y DE OCASION
Burós planos y cortina, máquinas de escribir, sumar, libreros, giratorios mesas de máquinas, archivos mimiógrafos, accesorios. Véalos Villegas 6 A-8054.
Dinero sobre joyas, máquinas de escribir, sumar, calcular, ropas objetos de arte: compramos muebles de oficina en general. Villegas 6 A-8054.

A-8054, MAQUINAS EMPEÑO
Compro de escribir, sumar, en cualquier estado: archivos, cajas archivos; caudales; mimeógrafos y accesorios en todas cantidades. Llame al Telf. A-8054.
Y 22445 1 jl 1

PARA EL HOGAR

SUS MUEBLES por poco dinero los reparo, barnizo, esmalto, tapizo, etc. Vendo nevera redonda, hago trabajos a domicilio, Aguila 145 teléfono A-7558.
PH-2 24855 15-30 Junio

PARA LAS DAMAS

PD-1. Peluqueros.

SEÑORITA peluquera, especialidad en corte de melenas, servicio a domicilio, ondulación y corte de melena, 40 cts. Se tiñe el cabello. Precios convencionales. Telf: A-3557.
PD-1 25070 16-26 Junio

GARCIA ex-socio de la Americana, hace saber a su distinguida clientela que ofrece su servicio en la Peluquería David, Infanta entre San Miguel y San Rafael, teléfono U-6644 (tres servicios 50 centavos)
PD-1 26490 25-10 Julio

PD-6. De Interés para las Damas

MEDIAS de señora se arreglan como nuevas uno dos tres hilos corridos e hilos halados, por 25 centavos; se recogen y entregan Informan F-3006.
PD-6 25499 19-19 Julio

SOMBREROS y vestidos Manón, 1,000 pamelas de moda, a 50 centavos; batas de niña y señora, desde 20 y 45 centavos. Reina 57 entre Rayo y San Nicolás.
PD6 26242 23 jul 3

LIBROS E IMPRESOS

ABOGADOS
Colección completa de la Legislativa, Jurisprudencia del Supremo y al Día y otras Leyes que completan una Biblioteca Jurídica se venden barato en la encuadernación Belmonte. Compostela 113. Habana.
26001 22-27 Junio

LA ORTOGRAFIA en la Mano, de Roldán, está agotándose y no la vais a conseguir a ningún precio. Ahora en todas las librerías y en la Terminal, puesto periódicos.
L e E 25173 17-27 Junio

ENSEÑANZAS

E-1. Academias.

SISTEMA ALEMANY
ACADEMIA INTERNACIONAL
Corte y confección incomparable, elegantísimo, moderno, práctico, fácil y rápido, garantizado, numerosas alumnas graduadas; pruebe, no se arrepentirá, enseño labores gratis, vendo ilustrado método Alemany. Clases a domicilio y correspondencia. Autora y directora, A-7044. San Lázaro 131 esquina Nicolás.
E1 25360 18 jl 18

Academia de Inglés ROBERTS
MALECON 31, ALTOS
TELEFONO A-1317
Clases generales, $50.00 mensuales. Clases particulares en la Academia y a domicilio. Lección de ensayo gratis. ¿Desea usted aprender inglés? Compre usted el METODO NOVISIMO ROBERTS. Cuarta edición pasta $2.
E1 26295 24-24 Julio

GRAN ACADEMIA DE CORTE NACIONAL
SISTEMA "SERRA"
Damos títulos de profesores en un mes. Admitimos pupilas y medio pupilas. Clases por correspondencia, día y noche, domicilio. Vendemos el valioso Método Serra. Lealtad 82, teléfono M-6846. Paquita Serra.
E1 24464 12-12 Julio

E-2. Colegios.

COLEGIO SAN ELOY
Pupilos desde 18 pesos al mes. Primera Enseñanza, Preparatoria, Bachillerato. Idiomas y Comercio. Se admiten internos, medio internos y externos. Calzada del Cerro número 620 Habana, Teléfono I-6002. Pida prospectos.
E2 22896 3-3 Julio

COLEGIO ROSADO. Para varones. Maestros Normalistas. Curso especial durante el verano. Clases a domicilio. 19 núm. 291 entre C y D. Vedado. Teléfs. F-2498 y U-2916.
E2 26143 23-8 Julio

E-5. Profesores.

LONDRES
Profesora inglesa, tiene algunas horas disponibles para dar clases en su casa o a domicilio, Llame F-5226, de 12 a 2 y 4-10.
E5 26223 23 jl 7

BAILES R. CAÑAS
Fox-Trot, Blue, Fox, Danzón, Son, Tango Argentino y Parisién, Gimnasia Rítmica, Cultura Física para adelgazar. Bailes de teatro. Clases reservadas a domicilio. Empedrado 60.
E5 26142 23-28 Junio

INGLES
Enseñado por profesora americana. Sorprendentes resultados en pocas semanas. El discípulo leerá, escribirá y hablará el inglés en breve tiempo. Lecciones a domicilio también. Miss Kapan. Gran Hotel, Teniente Rey y Zulueta. M-9896.
E5 25973 22-22 Julio

PROFESORA inglesa con años de práctica y verdadero tacto, le enseño fácilmente el inglés, clases particulares, precios situación. también voy a domicilio. Apodaca 52, 2o. piso, teléfono A-5346.
E5 25919 22-26 Junio

ENGLISH lady wiskes to give classes for 1½ hours daily to ladies or children for room and meals.
E5 26130 23-29 Junio

INGLES; Taquigrafía (inglesa y española) Teneduría; Cálculo Mercantil; Caligrafía; Mecanografía; Ortografía; Matemáticas; Dibujo lineal y mecánico; 11 pesos mensuales. Enseñanza a domicilio por el profesor F. Heitzman. Para más informes: Reina 30; altos; por correo o personalmente.
E5 25326 18-3 Julio

PROFESORA de inglés tiene algunas horas disponibles para dar clases en su casa o a domicilio. Llame al teléfono A-7049.
E5 25206 17-2 Julio

EXPERTO profesor de inglés por un método especial, práctico, comercial Pronunciación perfecta, rápida escritura y conversación. Clases a domicilio. Precio módico. Llame hoy mismo a Alvarado. M-2898.
E5 25189 17-27 Junio

CLASES de inglés y francés por competente profesora inglesa, mucha práctica con los niños, método Berlitz, referencias. U-5937.
E5 24866 15-1 Julio.

MAESTRO Americano, Abogado con certificado de Universidad de Yale, clases particulares de inglés. M-8979.
E5 24622 13-27 Junio

PIANO Y SOLFEO $3.00
mensuales. Canto, Violín, Mandolina, Guitarra. Experto profesorado enseña sistema rapidísimo, práctico examinándole trimestralmente. En seguida será profesora. Tocará preciosas piezas al mes de empezar. Especialidad, alumnos haraganes. Vamos a domicilio. San Rafael 71 A-0225.
E5 23282 5-5 Julio

INGLESA de Londres da clases a domicilio o en su casa. Clases colectivas. U-1212, preguntar Profesora.
E5 23113 4-2 Julio

DE INTERES GENERAL

SE HA EXTRAVIADO un perro raza bull-terry color negro con las cuatro patas blancas. Será gratificado generosamente al que lo presente en la casa calle 2 núm. 11 entre 13 y 15; Vedado.
I. 26323 24-26 Junio

SE VENDE un panteón, todo de mármol nuevo, con tres bóvedas, osarios y un monumento. Cerca de la entrada. Informes, Eduardo Valverde. Aguiar número 43. Telf. A-5750.
I 26062 22 jn 29

REPARAMOS sus techos bien y económicamente por el sistema Johns Manville. Ortega Fernández y Cía; San Ignacio 15. Telf: A-1784.
I. 25559 19-19 Julio

MANGOS
Se vende la cosecha de la finca San Pedro, por cajas de 100. Carretera a Guanajay entre La Lisa y Arroyo Arenas, Telf: F-4047.
I. 25444 18-28 Junio

M.E.C.D. 2016

A TRAVES DE LA VIDA

por Héctor de Saavedra

LEVANTATE Y ANDA

El Sr. José R. Villaverde y Peyrellade, abogado, publicista y hombre de mundo, acaba de publicar reunidos en un libro los artículos que escribiera en el periódico acerca de Gandhi, el Apóstol de la India y de la bondad, porque como lo califica el Sr. Villaverde, el "Mahatma" es el hombre que no sabe odiar.

Yo no he conocido más que una personalidad semejante y todos ustedes también, que ha sido la de José Martí, inefable y bueno como Cristo. Todos los demás caudillos han tenido sus violencias, sus apasionamientos y a veces sus injusticias. Martí no conocía el odio, ni la enemistad, ni los bajos sentimientos. Esto pueden atestiguarlo los que le conocieron personalmente, porque su historia no es la leyenda que va deificando a un hombre. Como pensaba y como procedía el que llamamos "el Maestro" pueden afirmarlo sus contemporáneos que le trataban.

Pues bien; el indio que se ha propuesto libertar a su país es un ser resignado y sublime, con unas ideas y acciones que bien lo califican de super-hombre. A nadie se le hubiera ocurrido declarar la guerra y hacerlo con las armas que poseía, porque éstas convicciones no son obra del cerebro que inventa, sino del corazón que siente. Gandhi ha dicho a su pueblo: "Nada de violencias, ni represalias ni brutalidades. Vamos a combatir y a ganar con la resistencia pasiva, la desobediencia civil y el "nihil fecit", pero no usaremos la crueldad, la injusticia y mucho menos la venganza". Esto no lo hubiera comprendido Napoleón I, como no lo concebía Guillermo de Alemania cuando admitió "la barbarie reglamentada" para someter, por el terror, al pueblo belga.

¡Ah! Si todos se pusieran de acuerdo, ¡qué fácil no sería acabar con los tiranos! No habría necesidad de hacer víctimas ni mancharse de sangre. No se recurriría a las bombas explosivas ni a nada que fuera destructor. Bastaba seguir el consejo de Gandhi: "la desobediencia civil". ¿Puede imaginarse la persistencia de un Gobierno cuando los gobernados se han declarado en la más pacífica de las huelgas que es la de no hacer nada? ¿Qué autoridad resiste a un pueblo que no quiere pagar y que no quiere mover una sola rueda del engranaje social? Es cosa de meditarse.

Pero vengamos al libro. Es tan interesante esa sencilla relación, sin ditirambos, ni tropos que perturban el arte de bien decir —que es la sana retórica— que se lee con indecible placer, gustando un lenguaje delicado, fino y expresivo al que no estamos generalmente acostumbrados. Bien sabe Dios que mi propia conciencia y el respeto que debo a mis lectores, hacía que silenciara lo que no creyera meritorio, aunque lo hubiese escrito mi propio hermano. Gracias a esto, que yo llamo "honradez literaria" nadie ha visto jamás defraudada la confianza que ha puesto en mi manera de juzgar, que no habrá sido, siempre, del gusto del lector, pero que seguramente no ha encontrado la falsedad y el engaño que tantas veces se prodiga por favorecer a una persona.

El libro del Sr. Villaverde tiene además una notable singularidad: está escrito en castellano. Parece increíble, en una época en que contados escritores conservan las ordenanzas de la gramática para presentar un buen lenguaje, que se haya hecho una obra sin solecismos, sin barbarismos y vulgaridades y sin el empleo de esos neologismos que se repiten a porfía.

Así, pues, si la relación de lo que es el Gandhi, interesa y cautiva al extremo que no se deja de la mano, la lectura encuentra un lenguaje tan exquisito que por él sólo se leería la obra, si no tuviera, como he dicho, una poderosa fuerza, que subyuga e impele a un espontáneo partidarismo.

Me permito recomendar la lectura de ese libro sencillo y serio, del que emana una moral evangélica. El Dr Villaverde ha hecho una obra meritoria al escribirlo tan serenamente, no sólo porque ha enriquecido nuestra producción intelectual, sino porque ha difundido una semilla que nadie sabe el fruto que pueda producir.

LOS «ESPARTACOS» NO HARAN PROPAGANDA DE COMUNISMO EN BERLIN

BERLIN, junio 25. (TSH).—Los llamados «espartacos», o sea los representantes de las organizaciones deportivas comunistas en los juegos olímpicos, se ruenirán aquí en el próximo mes de julio, después de obtener que el Departamento de Policía de esta capital levantara la prohibición dictada contra ese congreso, que ahora estará bajo la supervisión directa de las autoridades.

Los directores han ofrecido toda clase de seguridades sobre que durante la celebración de los juegos no se realizara propaganda comunista de ninguna especie, pues se trata solamente de eventos deportivos. Los juegos tendrán lugar del 4 al 12 de julio con equipos de que forman parte nativos de distintos países de Europa, América y Asia.

LOS DEPENDIENTES DE CARNICERIA APLAZAN SU TOMA DE POSESION

La Toma de posesión de la Junta Directiva de la Unión General de Dependientes de Carnicerías que estaba señalada para el día 26, ha sido pospuesta para el día 2 de julio a las 9 de la noche.

Los asistentes a este acto serán obsequiados espléndidamente por todos los directivos.

SIN CONSULTAR A LAS DEMAS CANCILLERIAS, ITALIA ACEPTA INCONDICIONALMENTE EL PLAN HOOVER Y LO EJECUTARA A PARTIR DE JULIO

Francia ha acogido favorablemente la proposición hecha por Bruening en el sentido de que se efectúen conferencias de alemanes y franceses análogas a las de Alemania e Inglaterra

MR. MELLON ALMORZARA HOY CON EL PRIMER MINISTRO, LAVAL

PARIS, Junio 25. (AP). — Andrew W. Mellon, secretario del Tesoro de los Estados Unidos, cuya visita a Paris ha despertado mucho interés a causa de las proposiciones hechas últimamente por el Presidente Hoover, almorzará mañana con el primer ministro Laval en el ministerio del Interior.

El secretario del primer ministro dijo que el almuerzo no ha sido clasificado como «oficial» y que tampoco se dará anuncio oficial del mismo.

Se espera que varios miembros del gabinete, entre ellos el ministro de Estado Briand y el ministro de Hacienda Flandin, asistirán al almuerzo.

El Embajador Edge acompañara a Mr. Mellon al almuerzo.

FRANCIA ACOGE FAVORABLEMENTE LA PROPOSICION DE BRUENING

BERLIN, Junio 25. (AP). — Las noticias de Paris indican que la sugestión del Canciller Bruening relativa a la celebración de un «Chequers francés» ha sido comentada favorablemente por la prensa francesa.

Los periódicos democráticos hablan hasta de la posibilidad de una inminente invitación de Paris para la celebración de conversaciones franco alemanas antes de que el primer ministro MacDonald y el ministro de Estado Henderson, de Inglaterra devuelvan la visita a Bruening y a Curtius.

Oficialmente, sin embargo, la situación no ha cambiado.

El ministerio de Estado sigue, naturalmente, con el mayor interes la reacción que han producido en Francia las proposiciones de Bruening y el Embajador von Hoesch mantiene informado al gobierno de los acontecimientos en relación con el plan Hoover y el gesto de reconciliacion del Canciller.

ITALIA INTENTA APLICAR LA MORATORIA DESDE JULIO

ROMA, Junio 25. (AP). — Han comenzado activamente los preparativos para la completa e incondicional ejecución del plan del presidente Hoover. Sin esperar a una declaración sobre la efectividad del Plan, Italia ha comenzado a estudiar muchos detalles necesarios para la activa suspensión de las deudas y de los pagos de las reparaciones a partir del dia primero de julio.

El primer ministro Mussolini, despues de una conferencia celebrada ayer con el ministro de Estado Grandi y el ministro de Hacienda Mosconi les encargó de los trabajos correspondientes a la ejecución de la moratoria. Estos funcionarios se reunieron esta mañana en la oficina de Grandi.

El mensaje del primer ministro Mussolini a Mr. Hoover acepta incondicionalmente la proposición del Gobierno de Washington. Las observaciones que hace en el documento se refieren únicamente a los detalles técnicos.

Hasta ahora, en lo que a la moratoria se refiere, la participacion italiana será completa.

La aceptación italiana se ha hecho sin consulta alguna a las demas cancillerías interesadas. Después de enviarse la comunicación a Washington se envió copia a los gobiernos de Londres y Berlin.

Esta mañana se estudiaron los planes para el trabajo técnico, dándose a la publicidad en el ministerio de Estado la siguiente nota:

«De conformidad con las instrucciones del jefe del Gobierno, se ha celebrado una reunión en el Palacio de Chigi, entre los ministros de Estado y Hacienda y el Gobernador del Banco de Italia con el proposito de preparar todo lo necesario a fin de que el plan del Presidente Hoover capital la suspensión el pago de las deudas y de las reparaciones pueda ejecutarse desde el primero de julio próximo».

MANIFESTACION DEL HAMBRE SE HARA EN OHIO

Las autoridades están bien preparadas con el objeto de que no ocurran desórdenes

ST. CLAIRSVILLE, Ohio, junio 25, (AP.) — Más de una docena de arrestos ha practicado la policía en los condados de Belmont y Harrison como resultado de los desórdenes que se produjeron con motivo de la huelga en las minas de carbón.

Los desórdenes ocurrieron en la mina que posee la Essex Coal Company en Meigs, donde 180 de los 300 obreros abandonaron la mina a causa de que los funcionarios de la empresa se negaban a tratar con una delegación que representaba a la United Mine Workers of America.

Los delegados pidieron el reconocimiento del gremio y el derecho a emplear un obrero dedicado a vigilar la no admisión de trabajadores no agremiados.

Entre los arrestados en el condado de Belmont, hay tres mujeres a las que se acusa de haber excitado a los obreros a abandonar el trabajo.

Todas las autoridades están preparadas para la proyectada «manifestación» del hambre que organizan los obreros y que intentan efectuar el domingo, viniendo a esta ciudad.

HILLIGG Y HOIRIIS ATERRIZARON EN BREMEN Y NO EN COPENHAGUE DONDE LOS ESPERABA EL PUEBLO

Cien mil personas se habían congregado en el aeródromo de aquella capital para aclamar a los aviadores, quedando muy decepcionadas al saber que no harían el vuelo hasta hoy

BREMEN, Alemania, junio 25 (AP.)—Otto Hilligg y Holger Hoiris, aviadores trasatlánticos, aterrizaron en la noche de hoy en esta ciudad a unas 240 millas de Copenhague, Dinamarca, que era el objetivo del vuelo que tomenzó en Terranova.

CIEN MIL PERSONAS ESPERABAN A LOS AVIADORES

COPENNAGUE, Dinamarca, junio 25. (AP.)—Cien mil personas se congregaron en el aeródromo local para recibir a Otto Hillig y Holger Hoiriis y al enterarse de que se habían visto obligados a descender en Bremen se retiraron a sus casas, sin poder ocultar muchos de ellos el disgusto que les había producido no poder ver a los aviadores trasatlánticos.

Muchísimas personas habian esperado en el aeródromo con varias horas de anticipación, pero si bien muchas exteriorizaron su disgusto la mayoría se resignó con la suerte y recibió con buen humor la noticia de que el «Liberty» demoraria la llegada a esta capital.

Hillig, en una conversación por teléfono con el presidente de la comisión de recepción de Copenhague, manifestó que él deseaba continuar el vuelo a Copenhague con otro piloto que conociera este pais, pero que Hoiriis insistió en que no había falta, agregando que mañana por la mañana se harán al aire para llegar a la capital.

Ambos aviadores se retiraron a descansar dando órdenes de que no se les molestara hasta una hora antes de reanudar el vuelo.

Los pilotos no se encontraban en condiciones para hablar del vuelo pero parece que hallándose en vuelo entre Bremen y Copenhague decidieron regresar a la ciudad alemana con el fin de no correr el riesgo de que les sorprendiera la noche, pues ambos están muy fatigados.

POR ASESINATO DE 2 MEJICANOS

Uno de los policías dice que creyó que iban a matarlo a él

ARDMORF, Oklahoma, Junio 25.—(AP).—William E. «Bill» Guess, que siendo delegado del sheriff dió muerte a dos estudiantes mexicanos y provocó una cuestión internacional, dijo hoy al Jurado que le juzga por el delito de homicidio, que hizo fuego sobre los jóvenes porque pensó que trataban de darle muerte.

Al ver que Emilio Cortés Rubio, pariente del presidente de la República mexicana y Manuel García Gómez, compañero suyo de colegio que se dirigían en automóvil a su país y que murieron tan trágicamente la noche del 7 de Julio, sacaban sus revólvers, creyó Guess, según dijo a los jurados «que tenia que habérselas con alguna clase de asaltadores de cargamentos de licores».

Crosby, el otro policía, también procesado, declaró que solamente había oído unos rápidos disparos.

El juez, después de oir al defensor y al fiscal, suspendió la sesión anunciando que mañana a las 9 a. m. dará instrucciones a los jurados.

PETER ARNO VA A DIVORCIARSE

El caricaturista también se quiere separar de su esposa

RENO, Nevada, junio 25. (AP.) — El caricaturista Peter Arno, que tuvo un altercado la semana pasada con Cornelius Vanderbilt, antes de que éste presentara una demanda de divorcio contra su esposa, ha solicitado hoy el divorcio de Lois Long Peters.

En la demanda acusa Peter Arno a su esposa de crueldad, pero no ofrece ningún detalle.

Al mismo tiempo el juzgado admitía un escrito de Mrs. Peter oponiéndose a la demanda del caricaturista y solicitando que a ella se le concediera el derecho de divorciarse de su esposo.

Se ha señalado la vista del caso para el lunes próximo.

Mrs. Peter alega extremada crueldad por parte del caricaturista, pero, como éste, tampoco da detalles.

Se tiene entendido, sin embargo, que en la declaración que haga ante el magistrado el lunes próximo dirá que Arno se encuentra tan dedicado a su profesión que apenas le presta atención a ella y a su hijo.

ROMA CREE EN UN ARREGLO CON LA SANTA SEDE

Malestar en Yugoeslavia contra Italia por lo que ocurrió con el Vaticano

ROMA, junio 25. (TSH.)—La nota del Gobierno fascista al Vaticano contiene la indicación de revisar los artículos cuarenta y tres y cuarenta y cuatro del Concordato que aparte de los tratados luteranos vienen siendo la causa de la falta de entendimiento entre ambos poderes.

En conclusión, dice el Quirinal, que no cree haya dificultad en llegar a una solución rápida y amistosa del conflicto mediante algunas negociaciones.

EL PUEBLO YUGOESLAVO SIMPATIZA CON LA SANTA SEDE

BELGRADO, junio 25. (TSH.)—El Gobierno de Yugoeslavia ha publicado una nota negando que las autoridades eclesiásticas hayan cometido actos de provocación en contra de Italia, aunque no niega la existencia de un intenso malestar a causa de las simpatías con que el pueblo ve la actitud del Vaticano ante el Gobierno fascista.

NO SE HA INVITADO A ESTADOS UNIDOS A LA CONFERENCIA ECONOMICA

WASHINGTON, junio 25. (AP).—El embajador Dávila, de Chile, dijo hoy que no había recibido instrucciones de su Gobierno al objeto de invitar a los Estados Unidos a la conferencia económica interamericana organizada por el ministro de Estado chileno, señor Antonio Planet.

El embajador agregó que tampoco ha recibido noticias de Santiago acerca del curso que se seguirá con referencia a los Estados Unidos.

PARROQUIANOS DE UN CAFE MALTRATADOS POR ESTUDIANTES AUSTRIACOS

VIENA, julio 25. (AP).—La Agencia Radio Trasatlántica de esta capital informa que un grupo de estudiantes invadió tres cafés y golpearon a los parroquianos a quienes confundieron con judíos.

El mismo grupo, según se dice, también atacó a un automóvil en que varios delegados de la Convención Rotaria Internacional iban como pasajeros.

SE HA INTERPUESTO OTRO RECURSO CONTRA LA LEY DE EMERGENCIA ECONOMICA

El doctor Rafael Ramos y Grau ha interpuesto recurso de inconstitucionalidad ante el Tribunal Supremo, con motivo de habérsele aplicado la Ley de Emergencia Economica.

Sostiene el referido letrado en su escrito de interposición que la Ley referida adolece de inconstitucionalidad extrínseca por haber sido sancionada por el Poder Ejecutivo que con infracción de la Constitucion ejerce ese cargo.

En ese escrito se ahonda en el aspecto de la irretroactividad, estimando el recurrente que la Convención Constituyente, fundándose en un erróneo criterio de irretroactividad, dispuso en su primera Disposición transitoria que el primer período presidencial comenzara a contarse a partir del 20 de Mayo de 1929, con lo cual, autorizando una nueva reelección, rectificó y modificó el acuerdo del Congreso, violando el artículo 115 de la Constitución.

NO ESTA COMPRENDIDA EN LA PROHIBICION LA RIFA DEL TEATRO DE CAMAGUEY

El doctor Enrique J. Guiral, letrado consultor de la secretaría de Sanidad y secretario del Comité de la rifa del teatro Principal de Camagüey, en relación con lo publicado sobre que no se permitirá en lo sucesivo la celebración de rifas o sorteos por la Lotería Nacional, dijo ayer a los periodistas que podía afirmar que en el caso de que por la secretaría del Interior se adopten las medidas que se dicen, a fin de impedir la celebración de dichas rifas, ello en nada afectará a la del Teatro Principal de Camagüey, que ha sido debidamente autorizada de acuerdo con las disposiciones legales que regulan la materia.

Dicha rifa se efectúa bajo los auspicios de la Hermandad Ferroviaria de Cuba y del Patronato Nacional contra la Tuberculosis y su producto se destina a la construcción de una clínica y el mantenimiento de la campaña antituberculosa.

La demanda de billetes crece día a día y se espera un rotundo éxito para el buen logro de los fines humanitarios que se persiguen.

LOS PRINCIPES JAPONESES EN HAWAII

Los Príncipes japoneses están realizando sus visitas finales en su viaje de luna de miel. Aquí les vemos en los momentos en que desembarcaban en las Islas Hawaii. El gobernador de las Islas, L. M. Judd, colocó sobre sus hombros los usuales collares de flores naturales.

BARCOS QUE SE ESPERAN EN LA PRESENTE SEMANA

JUNIO 25

Cuba, de Key West; Méxique, de Saint Nazaire y España; Atenas, de N. Orleans.

JUNIO 27

Morro Castle, de N. York; Florida, de K. West.

EN MEJICO LOS JUANES TOMARON EL BAÑO ANUAL

El ex-ministro Luis Cabrera que fué desterrado de Méjico a Guatemala volvió a su país

CIUDAD MEXICO, junio 24. (AP.)—Los Juanes de México aparecían limpios y sonrosados después del baño anual que se dieron ayer en las casas de baños y en los estanques de natación, donde la mayoría de los que celebran su santo ese día acostumbran a visitarlos.

Es costumbre inveterada en Mexico que los Juanes se enjabonen el cuerpo y se bañen el día de San Juan y hasta los que ordinariamente repugnan la idea de bañarse suelen hacerlo ese día.

Las principales casas de baño y estanques de natación alquilaron orquestas y estuvieron adornados con banderas y flores.

Además del baño, hubo festivales deportivos y banquetes.

EL EX MINISTRO LUIS CABRERA NO HA SIDO MOLESTADO

CIUDAD MEXICO, junio 25. (AP.) Luis Cabrera, ex ministro de Hacienda que fué desterrado a Guatemala el mes pasado, acusándose de conspirar contra el Gobierno, regresó ayer a Ciudad México y no ha sido detenido por las autoridades.

Los parientes de Luis Cabrera recurrieron hace algún tiempo al Tribunal Supremo contra la orden de expulsión de aquél y aunque los magistrados aun no han dado su fallo la policía y las autoridades militares declaran que no tienen instrucciones de molestarle.

Cabrera desembarcó del vapor «Acapulco» y vino directamente a la capital. Su llegada puso fin a los temores que había puesto en el ánimo de sus parientes la noticia en que se daba cuenta de que Cabrera había sido detenido durante el viaje.

EL DR. JUAN L. RODRIGUEZ RENUNCIA SU CANDIDATURA

El doctor Juan Luis Rodriguez ha dirigido una carta al Decano del Colegio de Abogados, en la que le comunica su renuncia a figurar como Diputado de este Colegio, en la candidatura número 23, así como en cualquiera otra que aparezca su nombre, debido a que, en el caso de resultar electo, le sería imposible atender a sus obligaciones, por hechos posteriores a su aceptación de ser postulado.

COARTADA EN EL ASESINATO DE VIVIAN GORDON

Uno de los asesinos prueba que estaba en su casa el día en que asesinaron a aquélla

NUEVA YORK, Junio 25.—(AP).—Una coartada perfectamente preparada que alegó Samuel Greenberg, uno de los presuntos asesinos de Vivián Gordon, fué rechazada hoy por el tribunal que le juzga. Después continuó la vista, terminando el fiscal de informar contra los dos acusados. El otro es Harry Stein.

La señora Sofía Wallenstein, hermana de Greenberg, dijo en lengua hebrea (yiddish) que él vivía en su departamento cuando Vivián Gordon fué asesinada, permaneciendo sin salir a la calle siete días, como prescribe la ortodoxia judía cuando ocurre el fallecimiento de la madre, duelo familiar que entonces ambos lamentaban. Sofía declaró que estaba muy cierta de que su hermano pasó en su casa la noche en que Vivián fué muerta.

Todos los esfuerzos de la fiscalia para que Sofía Wallenstein hablase en inglés fueron inútiles. Sin dejar de expresarse en el idioma natal, Sofía rechazó la sugestión de que los abogados defensores de Greenberg la habían aleccionado para que declarase en determinada forma.

Al terminar de hablar la hermana del acusado rompió en sollozos, no cayendo al suelo porque la sostuvo uno de los ujieres.

Las manifestaciones de Sofía fueron corroboradas en todos sus detalles por su hijo, muchacho de 16 años.

EL SUICIDIO DE S. FAITHFULLY

El fiscal no ve claro, pero ya no cree en el asesinato

NUEVA YORK, junio 25 (U. P.)—Después de haber sido interrogadas la hermana y la madre de Starr Faithfully durante toda la noche, el fiscal de distrito Edwards anunció hoy que tiene motivos para creer que las cartas de la joven sometidas al Gran Jurado por el doctor C. Jameson Carr médico del «Franconia», son auténticas.

El fiscal agrega, sin embargo, que aunque las cartas parecen indicar que la muchacha había decidido suicidarse cuando las escribió, no puede conciliar esto con las huellas de maltrato que presentaba el cadáver de Starr cuando fué encontrado en la playa de Long Beach, el 8 de junio.

—Aunque en las cartas se ve que Starr Faithfully pensaba con insistencia en el suicidio los golpes que presentaba su cuerpo, la falta de las ropas interiores y del abrigo y la presencia del veronal en sus vísceras, me induce a creer que en este asunto hay puntos muy oscuros.

DOOLITTLE, Jr, A LOS DIEZ AÑOS YA ES AVIADOR

A los nueve años dirigió un avión de doble mando en el que voló con su padre

ST. LOUIS, junio 24. (AP.)—Jimmy Doolittle, de diez años de edad que ayer vió a su padre a punto de perder la vida, mientras realizaba pruebas de velocidad con un nuevo aparato, desea ser aviador. De hecho, lo es ya.

Jimmy comenzó a volar a los ocho años en Mitchell Field, Nueva York. A los nueve años, en compañía de su padre y empleando un aeroplano de doble mando, manejó un aparato, auxiliado por su padre, y aterrizó sin novedad.

Anora, dice su padre con orgullo, ya puede habérselas «solo» en un avión. En los momentos de peligro demuestra la misma serenidad que ha hecho famoso a su padre, el comandante Doolittle.

«Al principio pensé que papá estaba lanzando cosas del aeroplano», dijo Jimmy, refiriéndose a las pruebas que hacía su padre con un aparato, al ver que despedía distintos pedazos del ala mientras el avion volaba a razón de 235 millas por hora y a una altura de cien pies.

»Después vi que el aparato tomaba una gran inclinación y entonces me dí cuenta de que algo peligroso ocurría, pues mi padre me dijo que en ningún momento realizaría juegos acrobáticos.

»Sin embargo, estaba seguro de que mi padre lograría salir del apuro. Jamás me ocurrió pensar que no hallase algún recurso supremo.»

Doolittle, padre, consiguió desprenderse en un paracaídas y merced a la extraordinaria velocidad del avión el aparato se abrió y cayó a tierra, sin novedad, desde una altura de 300 pies.

EMPRENDIERON EL VUELO AYER EN MOSCOU, CON DIRECCION A IRKUTSK, WILEY POST Y GATTY

Los dos tripulantes del «Winnie Mae» que hacen un recorrido alrededor del mundo, esperan que su próxima escala sea en mitad del camino de 2,600 millas a Irkutsk, en Novo-Sibirsk

MOSCU, Rusia, junio 26. Viernes AP.—Los aviadores Wiley Post y Harold Gatty, que están realizando un vuelo alrededor del mundo, despegaron en esta capital a las cinco de la mañana de hoy (diez de la noche del jueves en la Habana), en dirección a Irkutsk, Siberia.

Los dos tripulantes del Winnie Mae esperan hacer escala en Novo-Sibirsk o sea a medio camino de Irkustk, para tomar combustible. Llegarán a la capital siberiana el sábado por la tarde, siendo su propósito pernoctar allí y partir nuevamente el domingo. La distancia de MoMscú a Irkutsk es de 2.600 millas.

La delicada labor de preparar en las cartas la ruta que han de seguir, así como otros preparativos del último minuto, demoraron a los aviadores unas cuantas horas, lo cual les obligó a desistir de estar en Irkutsk el viernes por la noche, como era su propósito original.

Moscú dista de Novo-Sibirksk unas 1.450 millas.

LA FEDERACION OBRERA DE LA HABANA ACLARA CIERTOS CONCEPTOS QUE LE AFECTAN

La «Federación Obrera de la Habana» nos ha enviado dos comunicaciones por medio de las cuales nos significa que en el Plan de Reivindicaciones elevado a la Cámara por esa entidad, se señalaban los conceptos por los cuales se engrosaría el Fondo Especial para los desocupados, no figurando en ellos la contribución de los empleados públicos por estimar se lesionaban sus intereses, ya que el sueldo que perciben es sumamente bajo.

Por otra parte, la Federación quiere hacer constar que los núcleos obreros que visitaron el Palacio Presidencial en días pasados para hacer entrega de diversas peticiones encaminadas al mejoramiento de la clase, estaban integrados por algunos sectores del proletariado, pero no por la representación en general de la clase trabajadora.

LA SUPERFICIE TERRESTRE SE APOYA EN AGUA

Un profesor dice que el mar en que descansa la Tierra está a 60 millas del suelo

CHICAGO, junio 25. (AP) El doctor I. A. Nadai, de la Universidad de Pittsburgh, en la reunión anual de la Sociedad Americana de Resistencia de Materiales, ha dado a conocer la teoría de que la superficie de la tierra descansa sobre el mar, el cual se halla a sesenta millas de la superficie.

Declaró que la superficie de la tierra se está moviendo constantemente en ese líquido como un iceberg en el mar.

«La acción de la presión de arriba abajo sobre el interior plástico demuestra sus efectos sobre la superficie en el movimiento de todos los continentes, en las partes de los continentes, en la forma que tienen las faldas montañosas y en los picos», dijo más tarde informalmente.

Los Alpes y las Montañas Rocallosas, agregó, son ejemplo de formación por medio de perturbaciones pláticas, pues la fuerza actúa lateralmente, variando la dirección.

Anuncie....pero hágalo "bien"

ORBE tiene CIRCULACION

"Información"

Sirve—por convenio con el «Diario de la Marina» — un ejemplar a cada uno de los suscriptores del decano. En la Capital y en Provincias.

"Información"

A las 6 p. m. pone a la venta su segunda edición.

"Información"

Por todas estas razones, INFORMACION es el diario de la Habana de mayor circulación. Circula más que las tres últimas ediciones juntas de cualquier otro colega de la tarde.

"Información"

Hasta Enero 1o. de 1932 mantiene la siguiente tarifa de anuncios:

—Por pulgada, sin fijar posición $1.00.

—En «La Voz de la Conciencia» $2.00.

—Gacetillas (sin cliché), línea: 10 centavos.

—Especiales, (precio contrato).

Publicidad y circulación,

Dr. L. Frau Marsal.

LOS FERROVIARIOS GESTIONAN NO SE LES REBAJE EL SUELDO.

Ayer por la mañana recibió el Secretario de Agricultura, Comercio y Trabajo, General Eugenio Molinet, la visita de una comisión de obreros ferroviarios presidida por el leader señor Arévalo, quienes le pidieron gestione cerca de las empresas de ferrocarriles no se les rebaje sus sueldos.

El Secretario de Agricultura prometió a los obreros continuar las gestiones que desde hace tiempo viene haciendo con las referidas compañías con esa misma finalidad en bien de los obreros ferrocarrileros.

El Derecho al Alimento

por GASTON MORA

Todos los hombres tienen derecho al trabajo, porque todos tienen el derecho a la vida.

Hace ya muchos años que un economista italiano, Aquiles Loria, profesor universitario, discurriendo en un muy interesante trabajo sobre los grandes movimientos revolucionarios europeos, decía que ellos tenían por elementos directores a intelectuales **sin ocupación,** a intelectuales **desempleados,** a médicos **sin** enfermos, a juristas **sin** pleitos, a ingenieros **sin** obras, a profesores **sin** discípulos, a publicistas **sin** editores, a periodistas **sin** periódicos, a artistas **sin** talleres, a químicos **sin** laboratorios. Ahora una Revista recuerda la aserción de Loria y añade lo siguiente:—"La historia de Europa, a partir desde la revolución francesa de **1789,** confirma plenamente lo que dice Loria. Los intelectuales **sin** trabajo son los que, acosados por la miseria, conciben, inspiran, propagan, plasman y dirigen los grandes movimientos revolucionarios. Abogados sin clientela fueron **Vergniaud, Robespierre** y **Dantón.** El Médico sin clientela fué **Marat.** El **plasmador** intelectual de la Revolución rusa, fué **Dostoiewski,** autor de los sombríos libros titulados "Crimen y Castigo", y "La Casa de los Muertos", que soliviantaron la conciencia y el corazón de los rusos. Ese insigne escritor vivió y murió en la miseria. **Lenin** y **Trotzky,** los autores materiales de la Revolución rusa, derribadora del zarismo y creadora de la dictadura del proletariado, implantadores del comunismo, nunca tuvieron o apenas tuvieron recursos con qué vivir. **Lenin,** hombre de poderoso y cultivado entendimiento, profesor de economía, pasó las mayores estrecheces, y Trotzky, a pesar de sus talentos de orador y escritor, vivió casi siempre en la miseria. Y **Karl Marx,** el inmenso pensador del socialismo científico, autor de esa obra genial titulada **"El Capital",** pasó en la miseria los últimos días de su vida. Tanto como preocupa e interesa el problema de los proletarios mecánicos **sin trabajo,** debe preocupar e interesar el problema de los proletarios intelectuales **sin trabajo".**

Cuanto dice el periódico cuyo es el pasaje que acabamos de reinsertar, es exacto. La inspiración, la concepción, la propaganda, la iniciativa de los grandes movimientos sociales son naturalmente la obra de la intelectualidad sin trabajo. La mente crea las ideas, y la mente más vigorosa y fecunda es la de los intelectuales. Todos los hombres tienen **"el derecho al trabajo",** porque todos tienen "el derecho a la vida". La lucha por el alimento se halla en el fondo de toda la evolución humana. Una sociedad política, un conglomerado político, donde todos los miembros tuviesen asegurada la subsistencia, los medios o recursos necesarios para la vida, sería una comunidad plácida, feliz, fraternal. El disgusto y la agitación, la rebeldía y el combate surgen desde el momento en que dentro del cuerpo político hay **minorías** que viven bien, y **mayorías** que viven mal. **Desde el** momento en que a las **minorías** todo les sobra, y a las **mayorías** todo les falta o escasea. De este terrible contraste entre las **minorías poseyentes,** y las **mayorías no** poseyentes, brotan todos los conflictos. Antes de la invención de la imprenta **no** había o apenas había alguna instrucción en las clases elevadas. Del emperador Carlo Magno se ha dicho que ni siquiera sabía escribir. De ella carecía, en absoluta, la clase popular. Pero ahora, con la enorme y creciente difusión de la enseñanza, ya el saber **no** es patrimonio de ninguna clase social. Ya en Alemania y en los países nórticos de Europa, no hay o apenas hay analfabetismo. Ya las masas, en todas partes, saben leer y escribir, y con esta cultura rudimentaria amplían su visión mental. Ni el proletariado mecánico **sin trabajo** está dispuesto a dejarse morir de hambre, ni tampoco se resignan a esa humillante muerte los proletarios intelectuales **sin empleo.** Este es el enorme, el pavoroso problema que confronta la actual civilización. O se le resuelve de manera que haya comida para todos, o la civilización perece. El proletariado mecánico es **la mole;** la potencia material. Y el proletariado intelectual es **la idea;** la potencia espiritual.

M.E.C.D. 2016