1ª SECCION

EL DIARIO DE LA MARINA es el periódico más antiguo de Cuba. Fue fundado en el año mil ochocientos treinta y dos.

Servicios especiales de España.

DIARIO DE LA MARINA

MIEMBRO de The Associated Press. Esta queda autorizada para usar nuestros servicios y noticias de información.

Hilo directo con New York.

1ª SECCION

AÑO IC.—NUMERO 146 | Acogido a la franquicia postal | LA HABANA, MIERCOLES, 17 DE JUNIO DE 1931.—SANTOS ISMAEL E ISAURO | TIEMPO PARA HOY: BUENO | EJEMPLAR: 5 CENTAVOS

Impresiones

¿En qué parará todo esto?

Y ¿qué es esto? Pues todo. Lo de aquí y lo de fuera de aquí. Lo de fuera de aquí influye en lo de aquí; pero influye nada más.

En un mundo desquiciado yace una isla desquiciada. Puede arreglarse el mundo y seguir la isla al garete. ¿Acaso no andaba al garete antes de desquiciarse el mundo?

Los que creen que esta terrible situación económica es la causa única de nuestros males políticos no ven más allá que una ostra. El **post hoc, ergo propter hoc** guía el entendimiento de los que lo tienen muy escaso. Aseverar que la abundancia todo lo allana, equivale a sostener que el golpe que se le da a un rico no puede tener nunca la misma consecuencia que el que se le propina a un pobre. Suposición absurda que sitúa la dignidad en el hueco de un pantalón. No comprenden quienes así discurren, que cuando los pueblos tienen las necesidades materiales cubiertas es cuando se ponen más quisquillosos en puntillos de honra. La miseria, por lo contrario, es pésima aliada de todo noble empeño ideológico. La miseria sólo produce hambre, y el hambre no aspira más que a comer.

Cuando un pueblo hambriento se plantea cuestiones de orden político, puede decirse que adopta esa actitud **a pesar** del hambre, debido a que la gravedad sentimental o ideológica ha superado a la necesidad de vivir.

La miseria, a lo sumo, provoca las revoluciones. Un pueblo que se levanta un día dispuesto a comer a las buenas o a las malas, es capaz en su impulso fisiológico de subvertir todo un estado social si encuentra el terreno propicio. Mas si éste no ha sido antes roturado por ideas generosas, el pueblo comerá ese día... y nada más. Espartaco, con su cruenta rebelión, no hizo por sus hermanos de esclavitud lo que Cristo derritiendo en un poco de su divina sangre el corazón de piedra del mundo antiguo.

No fué el hambre lo que arrolló en la Revolución Francesa los fundamentos de un estado social anacrónico, sino el sentido de lo justo que movió a la clase más numerosa de aquella sociedad a destruir los privilegios de las otras clases, cuya subsistencia no tenía razón de ser.

Una injusticia, un derecho conculcado se siente más a lo vivo que un ayuno forzoso. De esto último se muere uno; por lo primero se mata.

No hace mucho nos preguntaba un amigo si creíamos en la posibilidad de una revolución. No sé—le contestamos—, ¡hay tanta hambre para que pueda haberla!

Si apelamos a la Historia de Cuba nos dirá que aquí se peleó siempre recabando derechos y no asaltando pesebres. La contemporánea, la que hemos vivido, nos dice que la perturbación de Agosto no fué por causas económicas; que en la conmoción de Febrero el país gozaba de plena prosperidad; que el movimiento cívico de Veteranos y Patriotas se produjo con el azúcar a cinco centavos la libra.

¿Por qué, pues, los perspicaces clínicos de nuestra política ven una relación tan directa entre la depresión económica y el colapso constitucional?

¿Es que se puede pasar por alto el que uno de los sectores más convulsos en esta tragedia lo formen quienes, en su inmensa mayoría, no tienen que ver con el estado crematístico de la nación? ¿Puede tampoco pasar inadvertido el que en una agitación de carácter económico los elementos económicos no tomen parte? ¿Puede siquiera ocultarse el que en una crisis pecuniaria, en una perturbación de harapientos, las asociaciones obreras no digan esta boca es mía?

¿Se quiere una demostración más evidente de que esto no es sino un desbordamiento de la ciudadanía sobre un arenal económico? ¿Quiénes avanzan? Las olas ciudadanas. ¿Quién se está quedo? El arenal de nuestras industrias, de nuestro comercio, de nuestro agro, de nuestro proletariado.

SUPRIMIDAS EN ESPAÑA LAS OCHO CAPITANIAS GENERALES DE REGION Y LOS 50 GOBERNADORES MILITARES

El Cardenal Segura entró por el paso de Roncesvalles y estuvo tres días oculto

UNA NOTA DEL GOBIERNO

MADRID, Junio 16. (AP.)—Se van conociendo poco a poco las disposiciones del Ministerio de la Guerra relacionadas con la reorganización de las plantillas militares.

Se sabe que el Gobierno, en el Consejo de Ministros celebrado esta noche, acordó suprimir las ocho regiones militares en que se hallaba dividida España, aboliendo los cargos de Capitanes Generales que las servían. Los generales que se encuentran actualmente al frente de dichas capitanías seguirán en las ciudades donde aquellas tienen su sede, pero con distinta denominación. Como es consiguiente, con la desaparición de la Capitanía General, desaparecen los títulos, honores y prerrogativas de que disfrutaban los capitanes generales de región.

También se ha acordado suprimir los cincuenta gobernadores militares, uno por provincia.

La jerarquía de teniente general queda abolida y las zonas de reclutamiento se suprimen estableciéndose, en cambio dieciséis centros de movilización que intervendrán en to-

Continúa en la última de esta sección

RECAUDACION DE LAS ZONAS FISCALES

Las Zonas Fiscales de la capital han recaudado las siguientes cantidades en el día de ayer:

Oriente	$195,511,69
Centro	42.907,84
Occidente	28.974,27

LA MUERTE DEL DR. GONZALEZ SARRAIN, AYER

Su muerte ha sido hondamente sentida por la sociedad cubana donde gozaba de gran prestigio

DOCTOR GONZALEZ SARRAIN

En el día de ayer falleció en esta capital el doctor Felipe González Sarrain, político de arraigo y criminalista de sólidos prestigios, que actualmente ocupaba la Dirección de la Renta de Lotería.

Su muerte ha sido hondamente sentida en todas las esferas sociales, ya que era una figura que se había rodeado de poularidad a través de los años, en sus luchas políticas y en los anales jurídicos, que tanto como por su carácter sencillo, que le había hecho brillar en la sociedad y disfrutar de afectos hondosdos en las clases populares.

Continúa en la última de esta sección

HAN SIDO HALLADAS PERLAS EN LA COSTA NORTE DE CUBA

SE FUNDARA UNA COMPANIA CON CAPITAL EXTRANJERO, QUE SE HARA CARGO DE LA EXPLOTACION DE ESTA NUEVA RIQUEZA

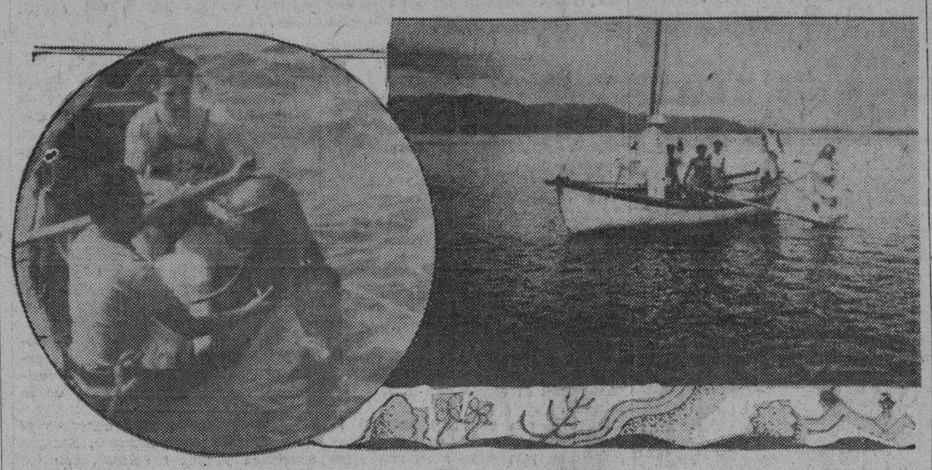

Dos aspectos de la expedición científica que salió en busca de perlas por la costa Norte de Cuba. A la derecha, el buzo se dispone à sumergirse para buscar las codiciadas ostras criadoras. A la izquierda, el momento en que Víctor Berge se ponía la escafandra para descender a pocos pies.

Ha regresado a la Habana la expedición científica que hace días salió en un viaje de exploración por la Costa Norte de Cuba, en busca de yacimientos de conchas productoras de perlas. Según informo el DIARIO, desde hace tiempo se venía hablando de la posibilidad de encontrar perlas en los mares que rodean a esta Isla. Y Víctor Berge, el famoso pescador de perlas sueco, que se encuentra entre nosotros en viaje de recreo, organizó una expedición exploradora, acerca de la cual el DIARIO informó ampliamente, con el objeto de llevar a cabo una investigacion en debida forma, por los mares de Cuba, y la cual acaba de regresar a la Habana.

LOS RESULTADOS

La trayectoria seguida por la expedición, estuvo un poco accidentada. Al llegar a Holguín, las lluvias que constantemente caían impidieron que se pudiesen realizar, en parte, los proyectos, tal como los habían ideado. Los expedicionarios tuvieron que trasladarse a Puerto Padre con unos días de demora.

Ya en Puerto Padre, surgió un nuevo obstáculo que hizo pensar en las posibilidades de dejar la expedición para una ocasión más favorable. Parece que en aquel puerto desembocan varios ríos importantes, y como había estado lloviendo constantemente, las aguas del puerto se encontraban completamente turbias, de manera que era materialmente imposible poder ver dentro de ellas.

Sin embargo, a pesar de esta inesperada contrariedad, Víctor Berge, explorador y aventurero de incalculable experiencia, decidió realizar un intento. Preparó un barco de dos remos y los expedicionarios, entre los cuales se encontraba el señor Addison Durland, redactor de la revista «Orbe», salieron mar afuera, hacia la costa. Después de varios intentos, se decidió regresar al puerto y practicar una tentativa dentro de él. Los resultados fueron completamente felices. A pesar de que tuvieron que trabajar a tientas, puesto que el mar revuelto no dejaba ver, se encontraron conchas de cría y de una de ellas se extrajo una hermosísima perla.

VICTOR BERGE ESTA SATISFECHO

El explorador sueco nos confiesa que él no esperaba los buenos resultados obtenidos, de una manera tan rápida. Verdaderamente él está sorprendido de que a pesar de lo imposible que se hacía trabajar con el agua cenagosa, pudiesen encontrarse conchas, y, lo que es más sorprendente, que dentro de ellas se hallase una perla de tan buena calidad.

El no duda ya de que en Cuba haya perlas y afirma que es necesario pensar seriamente en la explotación de este negocio. Todas las conchas halladas, no estaban a una profundidad mayor de 15 o 18 pies. Lo cual es indicio de que inmediatamente que las aguas se encuentren claras y se puedan hacer exploraciones a mayores profundidades, se encontrarán grandes cantidades de ostras criadoras.

CREARA UNA COMPAÑIA EXPLOTADORA

—Creo que hay muchas posibilidades de realizar este negocio—dice Berge—. Es indudable que en Cuba hay yacimientos de conchas; y si en la bahía hemos encontrado ostras en abundancia, tan pronto como se habiliten los aparatos de mi invencion y podamos descender a profundidades de 40 o 50 pies, es de esperar que encontremos crias de toda clase.

Ya hace tiempo que se viene tratando en Cuba de explotar el negocio de perlas. Se llegaron a formar en distintas ocasiones compañías con tal objeto. Pero carecían de experiencia y todas fracasaron. Víctor Berge, en cambio, tiene toda su vida de hombre avezado en tales trabajos como experiencia. Toda su vida la ha pasado e nel mar. Es un hombre corpulento, de simpático aspecto, que debe su fortuna a la escafandra y a su temple de marino. Si realmente se encuentran perlas, como él cree, en suficiente cantidad para establecer un negocio en gran escala, no cabe dudar de que será él el que lo lleve a cabo. Y cuando Víctor Berge, pescador de perlas de toda la vida, se muestra satisfecho de su viaje de exploración no hay que dudar de que se lleve a cabo la organización de una compañía explotadora de este nuevo aspecto de riqueza cubana.

Además, Víctor Berge posee unos aparatos de su invención, que facilitan grandemente la realización de la pesca de perlas. Ya se puede apreciar ello, por el sólo hecho de haber llevado a cabo la primer investigación, en condiciones que la

(Continúa en la ULTIMA.

ALDO BARONI

Se encuentra en la Habana desde ayer, nuestro distinguido compañero Aldo Baroni, cuya representación en el DIARIO DE LA MARINA puso de relieve—como en otras ocasiones—sus conocimientos y notable competencia en las lides del periodismo.

El señor Baroni vino solo, habiendo quedado su familia en México, donde reside accidentalmente.

Cuantos laboran en el DIARIO se complacen en trasmitir al afectuoso camarada la más cariñosa bienvenida, significándole el invariable afecto que siempre ha gozado en esta casa.

"MAS QUE PRESUPUESTOS GENERALES DE LA NACION DEBERIAN LLAMARSE PRESUPUESTOS DEL GOBIERNO", DECLARA EL REPRESENTANTE ARMANDO CHARDIET

«Mientras que Agricultura tiene un presupuesto irrisorio, el de Guerra y Marina es fabuloso

LO QUE DICE EL DR. FRAYLE

En la Cámara de Reprdsentantes se reunió la Comisión de Hacienda y Presupuestos bajo la presidencia del doctor Juan Rodríguez Ramírez.

No se tomó acuerdo alguno debido a que todavía los representantes no conocen el mensaje del Ejecutivo Nacional a ese respecto.

Por esta razón, tampoco se procedió a nombrar las ponencias, cosa que se hará hoy.

LO QUE DICE EL DOCTOR ARMANDO CHARDIET

Armando Chardiet, miembro de la Comisión de Hacienda y Presupuestos, declaró ayer tarde en la Cámara a los periodistas:

«Los presupuestos fiscales palp

«Los presupuestos generales para el año fiscal de 1931 a 1932, sometidos a la consideración del Congreso, incurren como los anteriores en los mismos errores, demostrando que, lejos de progresar en materia de Hacienda Pública, retrasamos. En momentos como estos, de grave crisis de la economía nacional y de quiebra de la Hacienda Pública, los presupuestos debían ser una obra completa, llamada a procurar si no el remedio que la conjurase al menos que atenuase sus efectos. Por el

(Continúa en la Ultima de esta Sección)

El Generalísimo

JUNIO 17 DE 1905

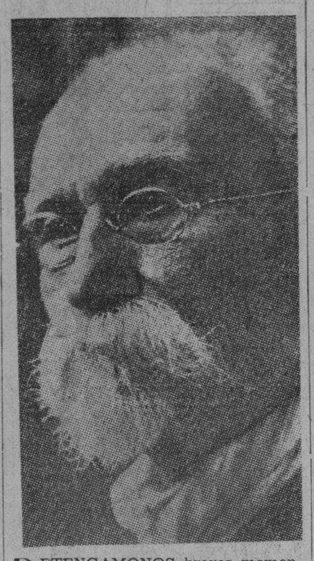

DETENGAMONOS breves momentos ante la luctuosa efemérides que la Patria conmemora hoy, y abriendo le devocionario del recuerdo, lloremos sobre la página que señala la muerte del Generalísimo.

Vida hecha para el ensayo, para el libro, para el estudio sin urgencias ni limitaciones, la de aquel hombre extraordinario iría más allá de los

(Continúa en la Ultima de esta Sección)

No Perturbemos a Quienes Han de Impartir Justicia

VAN siendo demasiadas las excitaciones que directa o indirectamente se hacen al Tribunal Supremo, para que resuelva de una vez, jurídicamente, el problema político que conturba al país, y aunque quizás nosotros mismos le hayamos estimulado con exceso, nos creemos en el caso de recomendar a todos que atemperen esa acción a lo que sin duda aconsejan las circunstancias, o mejor que la suspendan por el momento. La práctica del bien público tiene que ajustarse a una técnica, porque de lo contrario puede ser estéril o no tan fructífera como cuando se amolda a un conjunto de procedimientos meditados y se aplican con ponderación.

El augusto ministerio de la justicia requiere siempre sosiego, quietud, tranquilidad para la reflexión, y el ambiente que se ha ido creando no es el más propicio para ejercerlo con el necesario y conveniente equilibrio mental. Los magistrados son, al fin, hombres y aunque no flaquee su ética ni olviden un minuto sus trascendentales deberes, sustrayéndose por completo a las encontradas corrientes de opinión que se manifiestan con propósitos opuestos, es probable, casi seguro, que se sientan perturbados. Con mayor motivo cabe suponerlo, cuando contra las facultades que la Constitución confiere al Tribunal Supremo, se produjo en uno de los poderes políticos del Estado un proyecto de resolución —en buena hora retirado por su autor— lesivo para el Judicial aunque no sea más que por el hecho de envolver desconfianza hacia la resolución que haya de adoptar para resolver si adolece o no de vicios de nulidad la reforma del Código fundamental, efectuada por la Asamblea Constituyente del año 1928.

Al hacerse la primitiva ordenación de nuestro sistema institucional, hubo el buen acuerdo de poner a los jueces a cubierto de las pasiones políticas, para evitar en lo posible que esas pasiones pesasen en la Administración de Justicia, y la tendencia general ha sido y es desde entonces, afirmar más la independencia del Poder Judicial, al cual no se hizo surgir, como a los otros, directamente del pueblo, acaso porque se consideró peligroso para los fines de la Justicia; previsión que hay que tener por muy justificada, si se advierte cuál es el resultado que ha ido dando la acción de los partidos en la renovación periódica de los cuerpos colegisladores, incapacitados hoy, aunque no sea nada más que moralmente por el interés personal que sus miembros tienen en el problema jurídico sometido al Tribunal Supremo, para negar o regatear la potestad que posee ese Tribunal para interpretar no ya la letra, sino el espíritu de la Constitución y decidir a conciencia la magua controversia, dentro de lo que impone la Ley.

Si quienes obramos con miras exclusivas al bien público debemos suspender por ahora las excitaciones al Supremo, lo mismo deben hacer los elementos de la oposición que a él se han confiado para obtener, por las vías legales, lo que amparados en su derecho piden por estimarlo justo y conveniente a la salud de la patria; pero con más motivo están obligados a no promover, y habiendo sido promovida con el proyecto de resolución a que nos hemos referido, a desistir de toda otra tentativa que pudiera perturbar la función del Tribunal, son no ya los dos poderes políticos del Estado,—precisamente por políticos variables en su composición,— sino personalmente los miembros de imperativo que en ellos mostrar los mismos, que en nadie es más absoluta confianza en la acción bienhechora de la justicia.

El Poder Judicial no ha de dejarse influir por nadie, porque de lo contrario no sería imparcial y justo en sus resoluciones. Haciendo al Supremo todo el honor que merece, sustentamos el criterio que ha de seguir inflexiblemente la conducta que le corresponde, sin apartarse por ningún motivo de las estrictas reglas a que debe ajustar sus actos. Pero como importa mucho que éstos se produzcan en un ambiente de serenidad, fuerza es no estorbar en lo más mínimo al Tribunal, para que libre no ya de presiones,—de las cuales sin duda sabría desentenderse— sino de todo lo que de algún modo acaso fuese susceptible de preocuparlo, realice con la mayor calma la espinosa labor que de él se espera y que, quizás, venturosamente, sirva para poner pacífico término al conflicto político que agita al país, constituyendo una muy seria amenaza para la estabilidad de la República.

SE HARA UN DETALLADO CENSO DE LOS "SIN TRABAJO" A FIN DE CONOCER SUS NECESIDADES

El Subsecretario de Gobernación estudia la legislación social sobre los obreros desocupados

Un minucioso censo de desocupados, donde conste el tiempo que hace que no trabajan y las personas que cada uno de ellos dependen, y de cuanto sea necesario para conocer la verdadera situación de aquellos en Cuba, proyecta la Secretaría de Gobernación a juzgar por los estudios que realiza el subsecretario del ramo, doctor Hernández Dou.

Ayer le vimos en su despacho consagrado al estudio de las legislaciones sociales que sobre la desocupación y la protección a los sin trabajo han dictado distintos países, especialmente los Estados Unidos.

Tenía el doctor Hernández Dou ante sí el discurso pronunciado por Mr. Robert B. Lamont, secretario

(Continúa en la Ultima de esta Sección)

INUNDACION EN EL PUEBLO DE CARABALLO

La mayor parte de las casas de la parte baja quedaron bajo las aguas. Los vecinos piden ayuda

CARABALLO, junio 16. DIARIO. Habana.—A consecuencia de un fuerte aguacero caído en el día de hoy, se encuentran anegadas casi todas las casas de la parte baja de este pueblo.

La inmensa mayoría de los habitantes de esa zona, formada por familias pobres, se ha visto precisadas a abandonar sus hogares por la inundación.

Una comisión de vecinos ha enviado esta tarde un telegrama al Secretario de Gobernación, pidiéndole que dicte algunas medidas de ayuda a los perjudicados, así como las obras de higiene y arreglos necesarios en el barrio inundado.

González,
Corresponsal.

CAUSA SOBRESEIDA POR NO HABER PRUEBAS CONTRA 3 ESTUDIANTES MATANCEROS

Matanzas, 16 Junio. DIARIO, Habana.—El Fiscal doctor Fernández Pollo ha pedido el sobreseimiento de la causa 334 del Juzgado de esta ciudad, seguida contra los estudiantes Carlos Simeón, Rogelio Brito y Carlos Alfaro, acusados por varios vigilantes de haber roto el retrato del General Machado en el Círculo Liberal Neopoblano y haber agredido a los ocupantes de la Jaula Municipal, el 7 de Mayo último.

El Fiscal estima que no se han aportado al sumario los pruebas suficientes para proceder contra los acusados.

Alberto Lovio.

GRONLIER NO INTENTA REFORMAR LA LLAMADA LEY DE INCONSTITUCIONALIDADES

Interrogado el señor Gronlier por los periodistas sobre si era cierto que en el Comité se había tratado de un proyecto de ley presentado por él, reformando la llamada Ley de Inconstitucionalidades, el señor Gronlier manifestó que, aunque días pasados se había hablado algo entre los senadores en relación con dicho particular, ni tenía redactado ni pensaba redactar proyecto alguno en ese sentido.

SE PRESENTARA AL CONSEJO DE SECRETARIOS EL CASO DE LOS PROFESORES NORMALISTAS

El Secretario de Instrucción Pública sostuvo ayer tarde una entrevista con el Dr. Dorta Duque, que representó ante el T. Supremo a los profesores perjudicados. y con el Dr. C. Piñeiro

En la finca propiedad del doctor Carlos Miguel de Céspedes Villa Miramar, estuvieron reunidos ayer por la tarde, por espacio de más de tres horas, el doctor Manuel Dorta Duque, abogado que representa a los catedráticos recurrentes de las escuelas Normales, el doctor Piñeiro, director de la Escuela Normal de la Habana y el propio secretario de Instrucción Pública.

La larga entrevista giró esencialmente sobre el cumplimiento que la Secretaría ha de dar a la sentencia del Tribunal Supremo acerca de la rehabilitación y abono íntegro de haberes a los catedráticos de las Escuelas Normales que se encuentran en suspenso de empleo y sueldo desde la clausura de dichos planteles.

Mucha reserva se ha guardado sobre el resultado de esta entrevista; sin embargo, el repórter sabe que se encuentra muy próxima la solución de este importante problema profesores. El doctor Céspedes quiere resolverlo de manera que todos sean totalmente restituídos a sus derechos, pero, comprendiendo que el movimiento engendra gran responsabilidad y quizá si para mejor orientarse sabemos que hoy, en el Consejo de Secretarios que se celebra en Palacio, el secretario de Instrucción Pública someterá a la consideración del mismo la resolución de este problema en el que, justo es repetirlo, se halla bien inspirado.

ACUSADO EL JEFE DEL VIVAC DE SANTIAGO DE TORTURAR A LOS MENORES ALLI DETENIDOS

Hoy será nuevamente procesado Arsenio Ortíz, por asesinato. Se queja el Juez al T. Supremo

SANTIAGO DE CUBA, junio 16. (Por Radio).—El Juez doctor del Río Balmaseda, ha instruído de cargos al teniente de la Policía Municipal y Jefe del señor señor Lázaro Hernández y al sargento Herminio Fernández, a quienes acusa el joven Rolando Soria, detenido y procesado cuando los sucesos de días pasados de los obreros sin trabajo, de maltratar y torturar a los menores presos en el vivac.

UN JUICIO ORAL

Esta tarde dió comienzo en la Audiencia la primera sesión del juicio que se sigue por homicidio contra Marcelino Lasalle y su esposa Elvira, a quienes se acusa de la muerte de Antonio de Dios Prieto, hecho que ocurrió el 27 de enero pasado en la calle de Moncada, en Palma Soriano.

UN PARRICIDIO

El Fiscal elevó a definitivas sus conclusiones, interesando reclusión para Eleuterio Ricardo Fernández, por el delito de parricidio.

El defensor del procesado, señor Francisco Chávez Milanés, solicitó la absolución por estar comprendido en la reciente ley de adulterio.

OTRO JUICIO

También esta tarde tuvo efecto la primera sesión del juicio oral contra omingo Chamorro, su hija Juana González y la concubina de Chamorro, Dolores Tame, acusados de parricidio.

Continúa en la última de esta sección

DIARIO DE LA MARINA

3 GRANDES PERIODICOS POR SOLO $1.60 al mes

INFORMACION

llame al A-2425

ORBE

AVISO

A NUESTROS SUSCRIPTORES

TODA queja relacionada con deficiencias en el servicio de Suscripciones del DIARIO DE LA MARINA e INFORMACION, tanto en la Habana como en el Vedado, Jesús del Monte, Marianao, Regla y Guanabacoa, debe sernos comunicada por el

Teléfono A-3785

donde será atendida en el acto, desde las horas.

7 a. m. a 10 p. m.

TODOS LOS DIAS

DE LA VIGILIA PROFESORAL

¿Cómo ha Sobrellevado Vd. los Primeros 180 Días de su Desplazamiento?

UNIVERSIDAD

Dr. José Capote Díaz

¿Cómo he sobrellevado los primeros 180 días de mi desplazamiento?

En lacónica respuesta pudiera decir: esperando la restauración del imperio de la paz moral y de la justicia, de las que tanto necesitamos los cubanos; pero, debo agregar algo más. Añadiré: en estos 180 días he trabajado intensamente y en los siguientes me propongo continuar así, trabajando par cubrir todas las responsabilidades que sobre mí pesan.

Bufete, farmacia, Asociación Farmacéutica Nacional, dirección y redacción del «Boletín de Farmacia», familia, etc., etc., absorben mi vida del momento, pero no obstan tantas ocupaciones para que encuentre algunos instantes en los que me doy a pensar en los arduos problemas que en Cuba están pendientes de resolución, entre los cuales figura como primordial, aunque nuestros gobernantes así no lo crean, el de

(Continúa en la Ultima de esta Sección)

NORMAL

MATANZAS

Profesora Aida Carreras de Aguirre

He sobrellevado, fácilmente, estos 180 días, comprobando lo exacto del viejo refrán que dice, «no hay mal que por bien no venga» y que, en el caso nuestro, ha resultado absolutamente cierto.

Por el solo hecho de opinar, de ambicionar para nuestra patria días mejores y haberlo dicho en alta voz, se nos castigó duramente, en lo que, juzgando por sí mismos, creyeron nos sería más doloroso. Se nos sitió por hambre, pensando que la falta del todopoderoso «Don Dinero», nos haría claudicar en un tiempo más o menos largo. Supongo que, a estas horas, ya habrán salido de su error.

Del mal que ha querido hacernos, se ha derivado un gran bien. Nos ha servido para probar que todavía hay cubanos a los que no se compra con oro ni prebendas; para sentirnos fraternalmente unidos.

(Continúa en la ULTIMA.

HABANA

Dra. Angelina Edreira de Caballero

Cómo he pasado estos ciento ochenta días de injusto desplazamiento? Pues, observando y aprendiendo a conocer, más intensamente, la humanidad, que en los años que tengo de existencia.

Catorce años de catedrática, por oposición, de Instrucción Cívica de la Escuela Normal para Maestras, me habían hecho pensar en la estabilidad del cargo que procuraba desempeñar con la mayor eficiencia posible, y puedo vanagloriarme de ser de las que contribuían a que adquiriera prestigio la Institución. Con local inadecuado y escaso material tan solo no se conquista el crédito de una Escuela de esa índole: éste se adquiere por la mayor o menor capacidad, dedicación y esfuerzo de los que en ella profesan.

(Continúa en la Ultima de esta Sección)

M.E.C.D. 2016

DIARIO DE LA MARINA

Editado por la Cía. DIARIO DE LA MARINA (S. A.) cuyo programa consiste en la defensa de los intereses generales y permanentes de la Nación cubana, de los especiales de la Colonia española establecida en la misma y de la unión y armonía entre los diversos elementos que con viven en el país. —Art. 1o. de los Estatutos.

FUNDADO EN 1832

Dirigido hasta 1919 por D. Nicolás Rivero y Muñiz

PRECIOS DE SUSCRIPCION AL «DIARIO DE LA MARINA»

Habana y Provincias
Mes . . . . $ 1.50
Trimestre . . . „ 4.20
Semestre . . . „ 8.00
Año . . . . „ 15.00

Extranjero
Trimestre . . $ 5.00
Semestre . . . „ 9.50
Año . . . . „ 18.00

Edición Dominical (Para el extranjero solamente)
Semestre . . . $ 2.00
Año . . . . . „ 5.00

OFICINAS:
HABANA
Prado 103
NEW YORK
516 Fifth Ave.

TELEFONOS:
Redacción, Administración, Quejas, etc.
C. Privado . . M-7911
Imprenta . . M-9665
Máquinas . . M-3450
Anuncios Clasificados A-3333
Radio . . . M-7714

ARMONIAS

FUNDADORES Y MAESTROS

(Por GUSTAVO E. URRUTIA)

LA capacidad polivalente de Jorge Mañach nos ha brindado este último lunes, en los salones amables del «Lyceum», la primera parte de una deliciosa conferencia —mañana jueves tendremos la final— sobre el **«Proceso de la actitud filosófica»**.

Es extraño, pero cierto, que la filosofía pueda resultar atractiva para los profanos, y esto se da cuando la visión total de su contenido y su estructura se nos ofrece en un cuadro tan terso, bello y diáfano como el de Mañach. Puede hasta lograrse adeptos para ella en las filas de la curiosidad ociosa, con esta tentación de rendimiento usurario en gozo intelectual, que es la investigación filosófica bien orientada. Otra sorpresa fué para mí el que se pueda hablar claro en términos de filósofo, sin hacerle fruncir las cejas al auditorio, sin que precise inmolar la atención en homenaje al disertante.

Lo trágico —y acaso el flaco de esta disciplina— es lanzarse a estudiarla sin maestro. Sumirnos en Kant, Spinoza, los antiguos o los contemporáneos, por la propia aventura, sin una póliza previa de seguro intelectual, es plantear un conflicto irremisible entre la ambición y las posibilidades humanas, y atentar de paso contra la paciencia de nuestros amigos. Es menos difícil ser filósofo que saber filosofía. Un filósofo puede serlo ignorando cuanto han discurrido los otros filósofos, bastará que tenga su propio sistema; mientras que saber filosofía implica el conocimiento de todos los sistemas y poder juzgarlos. Pero, infeliz de quien pretenda investigarlos por cuenta propia. Jamás llegará.

Ahora bien, el maestro puede, en filosofía como en arte y en todo, ser abono o ser plaga para sus discípulos, según que se consagre a estimular curiosidades y suscitar emociones, o por lo contrario se aplique a moldear el espíritu adocenando la mentalidad y mecanizando el sentimiento. Ejemplos de estos últimos son los que nos sobran.

De los que fertilizan hallé otro en el Lyceum con ocasión de esta misma conferencia: García Maroto, el insigne pintor y publicista. Un hombre desbordante de vitalidad que abraza a sus amigos estrujándolos y al dar la mano la sacude como queriendo despertar en cada cual todo su ser a la vida, en una urgencia de último día. Una mirada limpia de ojos claros que se dejan escrutar hasta el fondo, y un verbo arrebatado que nos capta y nos dice con vehemencia lo que viene realizando en triunfo.

Ya sabía yo que profesaba pintura «en el campo», mas al contármelo él mismo cobró nuevo sentido su filantropía. García Maroto reune niños y jóvenes a su calor en algunos pueblos de nuestra Isla, y les suelta la sensibilidad para que perciban la belleza plástica que los circunda, tal como ellos la vean.

Si en filosofía las cosas no son como son, sino como las vemos, ¿qué motivos hay para troquelarlas en el arte, y qué mayor prestigio puede tener la técnica de un profesor o de una academia? Los discípulos de García Maroto nada saben de la técnica de su maestro ni de ninguna técnica, ni éste les está enseñando antiguo griego, perspectiva, anatomía, historia del arte ni ninguna de las teorías hermanas de las que, en la vida corriente, arruinarían las facultades del niño si se le hiciese aprenderlas antes de saber pensar y expresarse.

Su magisterio es más difícil, más altruísta y trascendente: despertar la sensibilidad individual de las almas en blanco, crear una fuente inagotable de interpretaciones artísticas —de arte genuino— y conservarlas en museos locales para ilustración popular. Después que sepan hallar **«su»** belleza y mostrarla, aprenderán perspectiva, anatomía, colorido, etc., el día que se les antoje falsear y deformar aquella belleza entrañable.

Así lo ha hecho en el Caimito y en Caibarién; así se propone repetirlo en Cienfuegos y otros lugares. Son verdaderas fundaciones, no meros esfuerzos temporales. Hecha la siembra y seleccionados los más aptos como guías, queda una persona de su credo artístico y pedagógico al frente de la colonia, pero él sigue en comunicación directa y muy íntima con sus discípulos, que le remiten trabajos y los reciben acotados de observaciones. El arte se torna preocupación colectiva donde antes la belleza quedaba inadvertida. Y los muchachos le escriben cartas ingenuas, candorosas, en que se admiran, porque ahora pueden descubrir el encanto de un árbol, de un movimiento, de un atardecer.

Mañach no está recomendando la lectura de los filósofos, sino estimulando el pensamiento, incubando filósofos. García Maroto no pretende hacer pintores, le basta con fomentar la reacción emotiva. Ambos como maestros y fundadores muestran, sin decirlo, una ambición exorbitante: rescatar para «el individuo» los dones más sublimes que debe a Dios: el pensamiento y la emoción.

EL CTRAL. ALAVA PIDE LA REBAJA DE CONTRIBUCION

BANAGUISES, junio 16. DIARIO. Habana.

El alcalde municipal de este término, el administrador del central «Alava», el secretario y tesorero de la Administración Municipal y el concejal señor García, embarcaron hoy para esa capital con el objeto de solucionar el problema presentado al Ayuntamiento por la Cuban Cane Products Co., que solicita una rebaja en la contribución que paga el central «Alava» a nuestro Cabildo.

Espérase con ansiedad que el asunto quede resuelto en justicia.—Francisco Herrera, corresponsal.

Aprenda La Mecánica Automotriz

Y ASEGURE SU PORVENIR

El oficio de MECANICO AUTOMOVILISTA ofrece las mejores oportunidades porque hay gran demanda por verdaderos mecánicos y los que se pagan excelentes sueldos.

Aprenda En Su Propio Hogar

No importa que trabaje durante el día; con solo dedicar al estudio de nuestro curso media hora diaria, APRENDERA RAPIDA Y FACILMENTE —No necesita el motor ni automóvil para practicar —ni requiere tener conocimientos de mecánica.

Su Mas Grande Oportunidad Para Independizarse

con el producto de las reparaciones que empezará a hacer inmediatamente que estudie las lecciones primeras de nuestro curso fácil.

Instrucción en castellano

Instruccion Sobre Autos, Camiones, Tracteres y Aeroplanes

Aprenderá Ud. con pequeño esfuerzo a ser un MECANICO EXPERTO de los que ganan los mejores sueldos. Pida detalles y el hermoso libro GRATIS, profusamente ilustrado, conteniendo información sobre el sistema de enseñanza de esta Institución seria, establecida hace 25 años.

Este libro le indicará la manera de obtener completo éxito en un oficio interesante y remunerativo.

Gratis Este Libro Ilustrado

Escuela Nacional de Automotores

Los Angeles, California. E. U. A.

Este libro GRATIS contiene el SECRETO DE SU BUEN EXITO Mande por él HOY MISMO!

CORTE AQUÍ EL CUPON Y ENVIELO

ESCUELA NACIONAL DE AUTOMOTORES
4606 So. Figueroa, Depto. No. 418-A
Los Angeles, Calif., E. U. de A.

Sírvanse enviarme gratis y sin obligación alguna de mi parte, su catálogo ilustrado conteniendo información del CURSO PRACTICO DE MECANICA AUTOMOTRIZ POR CORRESPONDENCIA EN ESPAÑOL.

Nombre . . . . . .
Dirección . . . . . .
Ciudad . . . . . Estado o Provincia . . . . . .

Exija este empaque

¿Va su hija a la escuela con regularidad?

Muchas muchachas faltan a la escuela algunos días de cada mes por enfermedad, lo que, en la mayoría de los casos, es innecesario porque tanto las jóvenes como las mujeres de edad, pueden fortalecerse con el Compuesto Vegetal de Lydia E. Pinkham.

Durante esta época de la vida es cuando se ha de tener mayor cuidado para asegurar la salud para el futuro. Una muchacha enfermiza jamás podrá soportar el esfuerzo que va a pesar sobre su organismo durante el curso de la vida.

Los estudios en la escuela o en el colegio, unidos a la diaria actividad social, demandan una excelente salud. Las muchachas que sufren de agotamiento, insomnio, nerviosidad y falta de apetito, recobrarán nueva fuerza y vigor con el

Compuesto Vegetal de Lydia E. Pinkham

Su hija merece lo mejor en la vida. Cómprele una botella hoy.

De venta en todas las farmacias.

LYDIA E. PINKHAM MEDICINE COMPANY, LYNN, MASS., E. U. DE A.

COSAS Y CASOS

LEYENDA

El filósofo mago de Tagore
le dijo al caminante:
"Sé que sufres, beduino desdichado;
que la miseria y el dolor te abaten...
"Pero seca tus lágrimas. Camina
por esos arenales
y búscate una piedra
que existe en ellos, veinte siglos hace.
"Con esa piedra—¡talismán precioso!—
feliz habrás de ser, ¿qué duda cabe?,
porque de ella al contacto
en oro se convierten los metales.
"Ese anillo que llevas, que es de [illegible],
será el toque de prueba; no dilates".
Y el beduino infelice
el consejo siguió del viejo árabe.
Una a una las piedras del camino
recogía y frotaba, sin cansarse,
con su falsa sortija. Su paciencia
era grande, muy grande.
Anduvo muchas leguas de ese modo;
y como ya era tarde,
se ocultó el Astro Rey en el Ocaso
envuelto entre negrísimos celajes.
Y el beduino seguía en su faena;
pero instintivamente, sin fijarse.
Al despuntar el día
fué su asombro tremendo, inenarrable.
Su anillo era de oro; mas la piedra
que en oro convertía los metales,
no estaba en su poder; la había tirado
conforme la encontró la noche antes.
. . . . . .
Tagore nos advierte
con la historia infeliz del caminante
que una vez nada más la suerte llega
y es, entonces, que debe aprovecharse.

Sergio ACEBAL.

LA CAMARA LEVANTO SU SESION POR LA MUERTE DEL DR. SARRAIN

Los señores Urquiaga, Castellanos y de la Cruz hicieron el elogio del ilustre desaparecido. Se envió el pésame a su hijo

No se dió cuenta ayer en la Cámara con el mensaje del Ejecutivo Nacional remitiendo los Presupuestos Nacionales al Congreso La sesión fué suspendida en homenaje a la memoria del doctor Felipe González Sarraín, fallecido a las dos de la tarde. El doctor Sarraín desempeñó los cargos de representante por la provincia de la Habana presidente del Ejecutivo Provincial habanero del Partido Liberal y director de la Renta de Lotería

El doctor González Sarraín era padre del joven representante de sus mismos apellidos, a quien se envió ayer mismo por la Cámara un sentido mensaje de condolencia.

La presidencia, en la sesión a que nos referimos estaba desempeñada por el señor Emilio San Pedro.

Al declararla abierta usó de la palabra el señor Octavio Barrero que dijo:

—En estos momentos hemos recibido la triste y dolorosa noticia de que un amigo nuestro muy querido, que fuera prestigioso miembro de la Cámara y presidente del Comité Ejecutivo del Partido Popular, el doctor Félipe González Sarraín, acaba de fallecer. Por este motivo y en atención a que un hijo suyo es compañero en esta Cámara, además pido se levante la sesión en señal de condolencia.

El señor Castellanos dijo:

—El Partido Conservador se adhiere a la solicitud del doctor Barrero.

El señor Urquiaga dijo:

—La muerte del doctor González Sarraín constituye una sensible baja, no sólo para el Foro en el cual brilló con fulgores inextinguibles si no para el Partido Liberal, del cual fué fundador, y uno de sus propulsores, lo que constituyó una de las obsesiones y de los afectos más grandes de su vida. Era liberal, no porque estimara que formara parte de una institución que habría de recabar ventajas y prebendas, como una agrupación de intereses a la cual se va buscando el medro personal. Era liberal porque lo sentía hondo y profundamente porque para él, la palabra liberal significaba la consecución de ideales amplísimos, porque para él, la palabra liberal significaba legislaciones amplias y adecuadas para que cupieran en su seno las aspiraciones de todos los hijos modestos del pueblo.

Carlos Manuel de la Cruz, dijo:

—A nombre de mis compañeros y del mío personalmente doy al doctor Sarraín, hijo, compañero nuestro en la Cámara de Representantes, nuestro más sentido pésame por el fallecimiento de su señor padre.

A las palabras de elogio de los señores Urquiaga y Castellanos no es necesario agregar otras más. Sentimos profundamente la pérdida de ese cubano y enviamos a todos sus familiares y especialmente al hijo nuestro voto de más estrecha condolencia y nos unimos a la solicitud de respetuosa consideración para que la Cámara suspenda sus labores en esta tarde.

Presidente:— ¿Está de acuerdo la Cámara con lo propuesto? Solicita la presidencia que el acuerdo se tome poniéndose de pie. (Aprobado).

Se levanta la sesión.

FALLECIMIENTO DE LA SRA. CARMEN DE S. DE CAMPS

En Cienfuegos, donde nació y era muy estimada, ha fallecido la señora Carmen Schwiep de Camps, perteneciente a una de las más antiguas y distinguidas familias de aquella ciudad.

La finada se hallaba casada con el señor Antonio Camps, miembro muy apreciado de la colonia española y del comercio de la Perla del Sur, donde reside desde hace muchos años y creó su hogar.

El fallecimiento casi repentino de la señora Schwiep de Camps ha causado honda impresión en la sociedad cienfueguesa, que la tenía en gran estima por las virtudes que atesoraba.

El sentimiento de dolor que causó la muerte de la bien querida dama, se puso bien de manifiesto en el acto del sepelio, al que concurrió lo más granado de la población.

Llegue con estas líneas nuestro pésame muy sentido al señor Camps viejo amigo nuestro; a sus hijos y también al hermano de la desaparecida, señor Enrique Schwiep, ex-Secretario de los Ferrocarriles Unidos y consecuente amigo de este periódico.

Agentes para Anuncios en EUROPA:
E. BOURDET & Cie
antes DAVIGNON, BOURDET & Cie
9, Rue Trenchet, PARIS
19, 21, 23, Ludgate Hill, LONDRES

MATANCERAS

FELICITACIONES

Las del día:

Va la primera, con el saludo de preferencia, para un caballero que en la sociedad de Matanzas gosa de la más alta estima.

Para Ismael Obias y Ferrán, Secretario del Consulado Americano, clubman del Liceo, de los más populares y querido en aquella casa, joven en quien reconocen todos dotes de cultura, de inteligencia y bondad poco comunes.

Ismael Quiroga, Administrador del Hospital de Homicultura, Nena Machado.

Ismael Pérez, sobrino de nuestro Gobernador.

Ismael Fernández, e Ismael Veulens, a quien se recuerda siempre con tanto cariño en la ciudad yumurina.

Y ya por último Ismael Bernabeu, el Rey de la Moda en Cuba, ese mago de la elegancia, que es el embajador de la moda ante nuestra high life.

Su atelier de Prado y Refugio, es sede de la Habana, del refinamiento y la Fashion parisiense.

Tengan todos un día feliz.

INTERESANTES JUSTAS

De botes motores.

Las tendremos el domingo en nuestra bahía, según acaba de participarme.

El señor de la Tejera, representante en esta ciudad de la Casa Vasallo y Barinaga, se propone hacer una exhibición de esas ligeras y airosas embarcaciones en opción a premios varios que se le han ofrecido.

Sportmen matanceros tripularán algunas de esas embarcaciones.

En competencia reñida con los de la Habana que nos visitan.

Daré en las «Matanceras» de mañana nuevos detalles sobre este número que viene a sumarse al ya muy nutrido de las fiestas del Tennis Club.

MR. KNOX ALEXANDER

Trasladado a Cienfuegos.

Deja el Consulado de Matanzas, para ir a ponerse al frente del de Cienfuegos el cónsul de Norte América en esta ciudad Mr. Knox Alexander.

Para sustituirlo ha sido designado el actual cónsul de la Perla del Norte, que antes de tomar posesión del cargo, disfrutará de dos meses de vacaciones en su país.

Quedará al frente del Consulado durante todo ese tiempo, el señor Reginald Kazamjiam, vice cónsul adscripto al Consulado General en la Habana, que desde hace un mes se halla entre nosotros.

Con el señor Alexander embarcarán a fines de mes con rumbo a Cienfuegos, su elegante y distinguida esposa y su pequeño baby.

La sociedad de Matanzas ve partir con sentimiento a esos amigos en cuyo seno los contaba, estimándolos muy mucho.

SABATINAS

En el Casino.

Iniciadas quedaron el pasado día trece, con éxito, que continuará durante todo el verano, de semana en semana.

Falté a esa fiesta íntima de la Casa de España, por que me honraron con invitación a su mesa, los esposos Carrerá-Onettí, que fueron nuestros huéspedes esa noche, en la gentil Embajada de que daba cuenta ayer.

Después de la proyección de interesantes films se bailó a los acordes de la orquesta del Maestro Aniceto Díaz, hasta altas horas de la noche.

Selecto y numeroso el concurso, si no temiera a las omisiones, llenaría cuartillas y más cuartillas, con los nombres de lo más chic y lo más gentry de Matanzas.

Prometo esa relación para las próximas «Sabatinas».

LA BODA DEL LUNES

En la Capilla de las Siervas.

Boda de altas simpatías, que fundiendo dos corazones que palpitaron al unísono desde que se conocieron, vincularon dos nombres respetables y muy queridos en todos nuestros círculos sociales.

¿Quiénes esos novios?

Nena de la Tejera y Carlos Ruiz.

Parejita interesante, apuesta y distinguida de la barriada neopoblana, jóvenes que atesoran virtudes y cualidades muy muchas, almas gemelas que nacieron para amarse y gozar de la dicha y la ventura que desde anteayer alborea en su existencia.

Para las siete de la noche rezaban las invitaciones que profusamente fueron repartidas entre las amistades de ambos contrayentes.

Puntuales a la cita llegaron los prometidos ante el altar en que pronunciaron sus juramentos y quedaron unidos para siempre, por la más dulce de las cadenas.

Poetizada por las tocas nupciales la arrogante figura de Nena de la Tejera, llegó hasta el Ara, deslumbrante de gracia y de belleza.

Su toilette, un modelo irreprochable, inspiración de Lucien Lelong, fué interpretado maravillosamente por manos de artífices matanceros.

Completaba la elegancia del tocado, la bella del ramo nupcial, que rubricaba «El Rosal» el afamado jardín de Matilde Dans, y que era ofrenda del compañero de la crónica señor Bernardo Rodríguez Pérez.

Ofició en la ceremonia el párroco de la Catedral, docotr Genaro Suárez, estando la parte musical de la ceremonia a cargo de las propias Siervas de María.

Era obra de ellas también el decorado del altar.

Un poema de altura.

Dichosos y contentos abandonaron el templo Nena y Carlos, después de sus esponsales, para iniciar la senda de dichas y venturas que les tiene reservado el destino.

Que sólo flores encuentren en ella.

Que la felicidad los acompañe siempre.

UN TRASLADO

De que dar cuenta.

Para la próxima semana quedarán instalados en la hermosa quinta propiedad de la señora viuda de Valera, el presidente de esta Audiencia doctor Ramón Pagés y Solís y su bella y elegante esposa Ana Celia Cantón.

Dejan la casa de la Calzada de General Betancourt 127 que ocupan en la actualidad, por volver a residir a ella su dueña la señora Isolina Burgos viuda de Horta y sus hijos.

Con la más alta autoridad judicial de la provincia van a ocupar la señorial mansión sus hijos los dos elegantes matrimonios Esther y Esther y Octavio y Mary y el joven galeno Fernando Pagés, que allí establece también su consulta, así como las señoras María y Rosa Pagés.

Otros afectos nuestros también de esa familia, se nos alejan.

José Ramón y Hectico, los graciosos chiquillos, idolatría de ese hogar y vecindad encantadora que alegraba éste del viejo cronista.

Con la señora viuda de Horta, Isolina Burgos, se instalarán en su antiguo home, sus hijos Chacho y Blanca y sus nietos Pino y la blonda y gentilísima Yuya.

Sepan las amistades de ambas familias, la de Pagés y la de Horta, de su traslado.

EL LICEO

Toma un acuerdo.

No es otro que el de suprimir el presente año las veladas cinematográficas de los miércoles, para brindar a sus socios otros actos más de su agrado.

En vez de esas proyecciones semanales, que hoy no podrían ofrecerse como en todos los cines, por deficiencia del antiguo aparato del Club, se ha acordado que la Compañía de la Comedia del Principal de la Habana unas veces, u otro espectáculo análogo que pueda traer se de la capital, llene los programas de las fiestas veraniegas de la institución.

Aplaudida ha sido esa determinación.

Que tiene de todos los socios beneplácito general.

NENA GOMEZ PRENDES

Operada.

En el Hospital Francisco María Fernández fué sometida el lunes a la delicada intervención de la apendicitis la bella, gentil y muy graciosa demoiselle.

Operación feliz.

De la que convalece, rodeada de toda clase de ciudadanos, tanto por el personal médico como por el de enfermeras de ese establecimiento, la adorable hija de los esposos Gómez-Prendes.

Será dada de alta la próxima semana Nenita Gómez.

A la que envío en estas líneas con mi enhorabuena mi cumplidísimo saludo.

LA VERBENA DEL TENNIS

Sábado y domingo.

Próximos están ya esos días en que será el simpático Club de la Playa, rendez-vous de toda nuestra sociedad.

Se inaugura la Verbena el sábado y continuará también la noche del domingo.

En la mañana de éste, tendremos como parte del programa fiestas náuticas organizadas por la presidenta de la Sección de Sports señorita Solomon.

En los puestos de venta se ha tomado el acuerdo de fijar precios, los corrientes en todos los cafés de Matanzas.

No sufrirán alteración alguna los artículos que se expendan esa noche en la Verbena.

Y será todo home made, por las socias del Club.

Bocaditos y cakes, pasteles y fiambres, todo, todo es obsequio de las asociadas para aumentar así la recaudación.

Habrá una frita.

De la que se hace cargo Rossy Solomon.

VIAJEROS

Entre los saludos de hoy.

El primero para el doctor Alfredo Narciso Botet y Dubois, que fué huésped de Matanzas ayer.

Con el doctor Pérez Jorge atendieron ambos, asuntos de sus respectivos bufetes.

También estuvieron en Matanzas los esposos Estanislao Lamadrid y Cira Andraca, con motivo del duelo de la señora viuda de Padro.

Y el ex secretario de la Legación de Cuba en Washington, doctor Arturo Padró, que se hospedó en casa de Pagés.

LA ULTIMA NOTA

Para decir que están colocándose ya las localidades para la función que en Velasco se celebrará a beneficio del Asilo de Ancianos.

Marina Peralta de Cruz, la presidenta de las Antiguas Alumnas de la Milagrosa, institución que patrocina esa fiesta, labora entusiasta y activamente por su mejor éxito.

Manolo JARQUIN.

Poland Water

(AGUA POLAND)

Siempre pura y saludable; completa una buena comida.

Depositarios y Distribuidores:
J. Gallarreta y Cía., S. en C.
Mercaderes 13 Habana

Estado del Tiempo

Nota del mediodía del martes:

En el Atlántico al Sur de las Bermudas hay barómetro alto con buen tiempo, extendido por las Antillas, casi todo el Golfo de Méjico hacia el Norte por la región central de los Estados Unidos. En el Mar Caribe occidental también hay buen tiempo con barómetro normal excepto en la baja permanente del Golfo de Mosquitos.

Pronóstico para el miércoles: Buen tiempo en general. Vientos llegando a brisote del Nordeste al Sudeste principalmente. Turbonadas diseminadas por el territorio después del mediodía.

Observatorio Nacional

TEMPERATURAS LOCALES

Durante las últimas 24 horas se han registrado en la Habana, las siguientes temperaturas, en centígrados:

Máxima 30-7
Mínima 22-9
Media 26-8

PROXIMA CONFERENCIA CON MR. CHADBOURNE EN LOS ESTADOS UNIDOS

El sábado próximo saldrán hacia la ciudad de New York, todos los miembros de la «Corporación Exportadora de Azúcar» en compañía del señor José Manuel Casanova, miembro distinguido del Instituto Azucarero, con objeto de entrevistarse con mister Thomas Chadbourne y tratar con éste acerca de los actuales problemas de nuestra industria azucarera.

La primera de estas conferencias entre los mencionados azucareros cubanos y mister Chadbourne, se celebrará el miércoles de la entrante semana. De estas mismas conferencias que han de celebrarse y de las eventuales gestiones que en ellas se acuerden realizar, se esperan muy beneficiosos resultados para nuestra primera industria nacional.

ACLARACION DE LA SRTA. M. HERRERA DE BANAGUISES

BANAGUISES, junio 16.—DIARIO Habana.

La señorita Mercedes Herrera, vecina de esta localidad, se ha dirigido a esta corresponsalía solicitando una aclaración con motivo de haber aparecido un escrito en los periódicos «El País», de esa capital, y «Yucayo», de Matanzas, en los que erróneamente se dice que el fiscal de la Audiencia de Matanzas interesa la pena de cuatro años y un día de prisión para Osvaldo Zulueta, quien amenazó de muerte a la señorita Mercedes Herrera, porque ésta se negaba a reanudar las relaciones que ocultamente sostenía con él.

Desea aclarar la señorita Herrera, por medio de las columnas del DIARIO, que no es cierto que ella sostuviera relaciones ilícitas con el señor Osvaldo Zulueta, como aparece en los aludidos periódicos, y sí relaciones amorosas, negándose ella a continuarlas por impedírselo circunstancias de índole privada.

Corresponsal.

FUERTE-ENGORDA

OXOIDE

1 copa de 100 c.c. = ½ lb. CARNE FRESCA

Alimenta sin cansar su ESTOMAGO

Sabroso - Aromático

EXIJA LEGITIMO OXOIDE

Varias veces al día

Jugo carne de 97% Extracto concentrado al 25%

PREPARADO POR: DROGUERIA "SARRÁ" LA MAYOR

Sólo una muestra a cada persona mandarle la presentación de TRES PERIODICOS COMPLETOS en la Droguería Sarrá.

E. PAPILLAUD PARIS

PURGANTE LE ROY

Folletos Apartado 137.- HABANA

MARCAS Y PATENTES

Lorenzo S. Ruiz

— En práctica desde 1912 —

Edificio Casteleiro, Departamento 401

Oficios 18. Cable y Telégrafo:

«TRADEMARK»

Teléfonos: 1-4341 y A-9746

HABANA

Esta oficina cuenta con archivo clasificado para la investigación de las marcas.

Defunciones Ocurridas Ayer en la Habana

Andrés Barahona, B., 30 años, Aguiar 56, Tub. pulmonar; Julio Navarrete, N., 25 años, Hospital C. García, hemorragia puerperal; Rita Vizcaíno, B., 71 años, Pocito 7, Anemia perniciosa; José Alvarez, B., 26 años, Hospital C. García, Hernia inguinal; Eladio Fernández de Córdoba, B., 51 años, Fábrica 15, lesión órgano del corazón; Juan Blanco García, B., 46 años, San José 51, Cáncer del esófago; Juana Planels e Igelias, B., 43 años, H. de Paula, Cáncer de la mama; Julia Madedo, B., 2m., Beneficencia, gastro enteritis; Secundino Seguí, A., 23 años, Cerro 440, Bronconeumonía; Manuel Alvarez Alvarez, B., 2 años, H. Mercedes, Meningitis tuberculosa; Fortuna Sánchez y Sardiñas, B., 18 años, H. Municipal, apendicitis; Emilio González González, B., 69 años, Q. Canaria, hemorragia cerebral; Juana Elsa Hernández, B., 30 años, Amistad 20, Endocarditis; Pilar Marrero Garciga, B., 60 años, H. C. García, Quemaduras accidentales; Juan Toledo, B., 56 años, Nueva 2, Ictero grave; Reinaldo Rodríguez, B., 27 h., Lugareño y Almendares, Cianosis recién nac.; Luciano Torres, N., 30 años, Recreo 9, Tub. pulmonar; Ambrosia Herrera, N., 93 años, Asilo G. Machado, Senilidad; Eulalia Mederos, M., 19 años, Rodríguez 5, Tub. pulmonar.

CONDENADO UN EJECUTOR DE APREMIOS POR FALLO DEL TRIBUNAL SUPREMO

La Sala de lo Criminal del Tribunal Supremo ha dictado sentencia (resolviendo un recurso de casación procedente de la Sala Primera de la Audiencia de la Habana) condenando al procesado Abelardo Valdés Novell como autor de un delito continuado de malversación de caudales públicos a la pena de 3 años, 6 meses y 21 días de presidio correccional, y a 11 años y 1 día de inhabilitación especial para desempeñar el cargo de Ejecutor de Apremios de la Secretaría de Obras Públicas y otros análogos.

Según los hechos que se dieron por probados, aparece que el referido procesado, ejerciendo como tal ejecutor de apremios, recibió diversas cantidades de dinero como pago de obras de construcción de servicios sanitarios, instalaciones de metros contadores y por otros conceptos, ascendentes a la suma de 31,244 y 48 centavos y en vez de ingresar esa cantidad en la pagaduría del Departamento, se la apropió.

DR. P. M. SOUZA
Garganta, Nariz y Oídos, Hospitales de New York, Viena, Budapest, Habana.
San Lázaro 226, de 2 a 4.

FARMACIA DROGUERIA DE "JOHNSON"
DE TURNO LOS LUNES
Obispo No. 30 TELEFONO-A-2129.

LA MAYOR
35 EDIFICIOS
700 EMPLEADOS
SARRÁ
DROGUERIA
ABIERTA TODOS LOS DIAS
TODA LA NOCHE LOS MARTES
A-8026 A-3641

FARMACIAS DE TURNO

MIERCOLES

HABANA

Calle y número	Teléfonos
Antón Recio 30	A-3377
Estrada Palma y Trocadero	M-5052
Avenida S. Bolívar 109	M-4188
Villegas 33	M-4030
General Silverio Sánchez Figueras 33	M-5190
Bartolomé Masó 48	U-6813
Avenida de la Independencia y Avenida Menocal	U-6808
Zenea y Oquendo	U-5924
Zenea 91	M-4160
José de San Martín y R. M. Alonso	U-6969
Avenida de la República y General Aranguren	M-4486
Habana 187	M-4604
General Carrillo 172	U-7077
Benjumeda 7	U-6912
Miguel Aldama 68	M-4077
Espada y 27 de Noviembre	U-6263
I. Agramonte 36½	M-4598
República del Brasil y Mercaderes	A-6413
Máximo Gómez 246	M-5086
Castillo 6 esquina a Santa Rosa	M-4655
Tenerife 74	M-5121
V. Ruiz Luzuriaga 24	M-5193
VEDADO	
Calzada 84 entre A y B	F-6271
Calle 23 y G	F-6119
Calle 17 esquina a 20	F-6282
Calle 9 esquina a	F-6161
VIBORA	
10 de Octubre núm. 695	I-7678
y	I-7559
San Francisco y Buenaventura	I-7518
10 de Octubre y Vista Alegre	I-1234
y	I-7100
JESUS DEL MONTE Y SANTOS SUAREZ	
Rodríguez y Dolores	I-7613
10 de Octubre 383	I-7469
Santos Suárez 10	I-7332
Juan Delgado y Lacret	I-7755
Serafines y Flores	M-4845
LUYANO	
Santa Ana y Guasabacoa	I-7739
J. Alonso e Infanzón	X-2371
CERRO	
Palatino y Atocha	I-7719
Vista Hermosa 14 esquina a La Rosa	I-7600
Calzada del Cerro 859	I-1486

Nota.—Este grupo deberá prestar el servicio público todo el día y la noche de los domingos siguientes: Enero 11; Febrero 22; Abril 5; Mayo 17; Junio 28; Agosto 9; Septiembre 20; Noviembre 1 y Diciembre 13.

M.E.C.D. 2016

EL MUNDO TIEMBLA

Por EVA CANEL

YA no solo tiembla la tierra a causa de los fenómenos sísmicos; temblamos los habitantes de ella por no saber si estamos o no estamos seguros y hasta el calendario cambia la «estuctura» gregoriana por otra «estructuración» que sea digna de los que han venido al mundo con el sino de propagar la «structura» moderna sin haber estudiado moldes ni medidas para que los «muñecos» salgan perfectos.

No hay pueblo ni gobierno que se crea libre de asechanzas: se arma un cisco más o menos pavoroso, antes más que menos, y se canta victoria: la calentura estaba en la ropa y no en la enfermedad, que por contagio nos hemos buscado y continuamos buscando: la envidia llega a todos los rincones, lo mismo a los tétricos que a los iluminados; la cuestión es hacer lo que otros hacen; llamar la atención; aunque solo sea por un momento que nos citen; que aparezcamos en el dominio público ya «estructurados» ya es «trueturando»: «la estructuración», es la frase de moda; la moda que se impone a los «estructurados», que aparecen por emersión; acostumbrados a un astro que nos viene alumbrando durante nuestra vida, no suponemos que detrás de aquel hay otro y otro mas y despues otro, que se ocultan, y como he dicho, por emersión van apareciendo y continuarán, haciéndonos la vida alegre, divertidísima. Si no fuesen las «estructuraciones» que han venido a ser las castañuelas gárrulas que nos hacen bailar al son que las tocan, moriríamos de tedio y los suicidios aumentarían, también por contagio: hasta las vacas y los terneros se han dado cuenta de que por la nueva «estructuración» de la rabia, antes desconocida en su boalaje, o dehesa boyal, pues se suponía mal de perros y de hombres; ha invadido otros sectores (frase nueva también) y no se salva ni la raza bobina.

Hoy nos dice el cable que ha caído el presidente de una república, pongamos por ejemplo Don Augusto Leguía, astro de primera magnitud y cuando por la susodicha emersión astral y apareció el astro que lo derribaba, llenando de aire de gritos gloriosos, vivas y mueras; mientras encerraban en un calabozo, al que por muchos conceptos había oido aplausos y recibido beneplácitos de otras naciones y de la suya propia. No había cosa de mayor censura entre las que se acumularon al tronco robusto pocos días antes de caer y el «astro» que aparecía en el hermoso cielo peruano, ofreció «hacer justicia» para halagar a los que pedían del linchamiento para arriba todo.

Entonces vino la nueva «estructuración comenzó ¡claro está! por los que no pueden defenderse y toca la vez los salesianos; a esa comunidad que es bendición en en todas partes porque preparan obreros admirables gratuitamente; que enseñan a los que pueden pagar pensión y lo que pagan estos sirve para educar, enseñar y preparar solidamente a los humildes.

Monseñor Felix Guerra, Arzobispo que fué de Santiago de Cuba, ha ido dejando su paso en América, por donde quiera que ha pasado, un colegio de Salesianos, haciendo con ello el mayor bien que se puede hacer a los desheredados de la fortuna.

En el Perú como en Cuba, obra suya fueron esas meritísimas fundaciones: El presidente Leguía recibió con extremos afectuosos a los salesianos; comprendió el bien que aportaban al indio, al cholo, al pueblo en general, los hijos de D. Bosco, excelentes maestros científicos literarios y manuales y pretendían levantar edificios para escuelas Salesianas; en los hijos del Santo Varón, que ha sido beatificado y santificado por sus virtudes y por los sacrificios llevados a cabo en bien de los niños que sin rienda ni ley vagabundeaban por Torino, vió el presidente del Perú el mayor bien para su pueblo: el «astro» que emergió detrás del Dr. Leguía los expulsó y como es difícil contener la justicia, inmanente como astro de emersión poderosa aparta de su camino el mal, cayeron el iconoclastra que derribó a don Bosco, y la «estructuración» de la que quiso hacer soporte de renombre pues carecía de cimientos, en pueblo que a la Iglesia debía su cristianismo civilizador. En el derrumbe de lo «estructurado», se derrumbó también el chambón alarife y buenas o malas lenguas aseguran que se han desmenuzado, entre el cascote y los adobes de la «estructura» pésima, las intenciones que tanto daño hicieron a los pobres indígenas persiguiendo inhumana y gratuitamente a los salesianos. El Perú ha continuado estructurado: cada «astro» que emerge asoma con sus características, con lo que le es propio, revelador de sus despechos y de su inteligencia; así se despojarán el firmamento peruano de los «pseudo estructurantes» y buen día llegará en que se reconstruya el edificio que cobijó a los Incas y a los españoles, fundiendo con la divina pasta de ambas razas, la estructura perfecta de la historia gloriosa que nos une...

Perdone el que espera ansioso, según dice en su tercera carta, que ya no le hable de la caridad y de como la entiendo: presumo que no gustarían las ideas, «estructuradas» a mi modo a los «caritativos» que solo poseen una vida moral para llegar a ella. Pues si lo que sobra en este mundo son personas que nos quieren mal ¿por qué? decir al feo, feo y al tonto bobalías? No me atrevo a ser franca ni a ser recta, me llamarían boquifresca. Sin embargo; quiero decir a la persona que me ha escrito con fecha 5 de mayo próximo pasado y la misma trae el timbre de correos, que no me escriba con las señas mismas. La he recibido el sábado 13 de junio y ni San Antonio ha podido librar esa cartita de la violación; qué sucio venía el sobre! A pesar de serme gratísima, venía anónima y esto si que es feo; !qué costumbres! Sepa el que escribió que le habría contestado si con íntima satisfacción.

DESIGNADA LA SALA DE VACACIONES QUE REGIRA EN EL TRIBUNAL SUPREMO

Ha sido ya designada la Sala de Vacaciones que actuará en el Tribunal Supremo durante las vacaciones de verano, que comprende los meses de julio y agosto, en la siguiente forma:

Presidente: Lcdo. Juan Manuel Menocal y Fernández de Castro.

Magistrados: Dres. Juan Federico Edelmann, José A. Palma, Manuel Fuentes, Julio Ortiz Casanova, Temístocles Betancourt.

Secretario: doctor Leandro J. Cañizares.

Oficial de Sala: Dr. Virgilio Leret.

NECESITO un agente de Imprenta para solicitar trabajos comerciales. Se necesitan referencias. Antón Recio núm. 36.

8d-17 18 '9

NUEVOS CASOS DE TIFOIDEA

Llamado por Sanidad el Jefe local de Sagua para informar

La Dirección de Sanidad autorizó ayer al Jefe Local de Sagua la Grande para que se traslade a esta Capital e informe del estado sanitario de la población, especialmente del brote de Fiebre Tifoidea del que dió cuenta oportunamente y publicó el DIARIO DE LA MARINA en su edición del domingo.

MAS CASOS DE TIFOIDEA

En la propia Dirección de Sanidad se recibieron ayer telegramas suscritos por los Jefes Locales de Canasí, Guáimaro y Remedios, dando cuenta de la existencia de pequeños brotes de Fiebre Tifoidea, pidiendo con urgencia, con tal motivo, el envío de vacuna antifífica para la inmunización de los vecinos.

Desde hace unos diez días la Dirección de Sanidad viene remitiendo a distintos términos municipales de la República grandes cantidades de dósis de dicha vacuna, pues a diario se reciben noticias de brotes de Tifoidea en los mismos.

QUEDO INAUGURADA LA EXPOSICION DE CLUBS AGRICOLAS «LAS 5 C.

Ayer quedó inaugurada en el tercer piso del edificio de la Secretaría de Agricultura, Comercio y Trabajo, la exposición práctica de los clubs agrícolas denominados «las cinco C», organizada por el Capitán Supervisor del Ejército Nacional, señor Rodríguez Cáseres.

En el acto de la inauguración se encontraban allí el propio Capitán Rodríguez Cáseres, el doctor Clodoaldo Arias, entusiasta funcionario, varios altos jefes de Departamentos y una representación del Secretario del Ramo, general Molinet, que por causas imprevistas no pudo concurrir personalmente.

Con el acto de ayer ha quedado demostrada la buena organización de los Clubs Agrícolas, advirtiéndose que los de la provincia de Pinar del Rio son los mejores, por lo cual fueron muy felicitados los que al frente de ellas enseñan práctica y teóricamente a los alumnos.

Numerosas personas, entre ellas agricultores, elogiaron la labor desplegada por los alumnos, teniendo en cuenta el poco tiempo que llevan funcionando dichos Clubs Agrícolas.

Dr. BARALT-MEDINA

ESPECIALISTA DE LA «ASOCIACION DE DEPENDIENTES»

Vías Urinarias y Enfermedades Venéreas.

Consultas y Tratamientos:

De 11 a 1 a. m. De 6 a 8 p. m.

Consulado, 7. Edificio «María».

Teléfono M-1095.

SOCIEDADES CUBANAS

a cargo de MANUEL A. CALVO

CUBAN TELEPHONE CLUB

La fiesta de la Victoria.

En honor de los atletas triunfadores, señalada está por la directiva del Cuban Telephone Club, para la noche del próximo sábado día 20, en los amplios salones de la casa club, los cuales lucirán esa noche sus mejores galas.

Las lindas telefonistas que han prometido no faltar a dicha fiesta. Los bailables serán ejecutados por la orquesta «Siboney», que dirige el profesor Alfredo Brito, alternando con un sexteto.

FORTUNA SPORT CLUB

Baile inaugural.

Lo prepara la entusiasta directiva de la prestigiosa sociedad de los blanquinegros, para el sábado 20, en honor de los señores socios e invitados con motivo de la inauguración de los bellos salones, que han sido completamente reformados.

Ya se ha dado fin a los últimos retoques del decorado, obra ésta que demuestra el exquisito gusto de los fortunistas.

CASINO MEXICANO DE LA HABANA

Un creciente entusiasmo.

Reina entre los numerosos socios del Casino Mexicano de la Habana, para concurrir al magnífico baile que en la noche del sábado día 20, celebrará dicha sociedad en los elegantes salones del hotel «Bristol».

Llenará el programa bailable, la orquesta del Country Club, dirigida por el profesor Arturo Guerra, que tantos aplausos ha conquistado allí siempre.

Seguiremos informando.

BAILE DE PROPAGANDA

El sábado día 20.

Se celebrará en los amplios salones de la simpática sociedad Loma Social Club, de la calle 17, entre 20 y 22, en el Vedado.

Según se sirve comunicarnos la atenta directiva, Los bailables serán amenizados por una gran orquesta y un conocido sexteto.

Exito asegurado.

UNA INVITACION

Muy atenta.

Nos la envía el señor Avelino Fraga, activo presidente provisional de la Asociación de Propietarios y Vecinos de Calabazar, para el baile de sala que en honor del Santo Patrón San Juan Bautista, celebrará esa sociedad el próximo miércoles día 24.

Esta fiesta promete ser muy lucida dado los múltiples alicientes que la rodean, será amenizada por una gran orquesta que alternará con un sexto.

Damos las más expresivas gracias por tan fina invitación.

LOS HOTELEROS DE SANTA CLARA SOLICITAN SE LES CONDONEN VARIAS MULTAS

SANTA CLARA, junio 16.—DIARIO. Habana.

Una comisión de hoteleros de esta ciudad, integrada por los señores José García Pérez, secretario de la Cámara de Comercio, y Eduardo García, Florentino Llorenzo, Eduardo Suárez, David Rodríguez y otros, visitaron esta tarde el gobernador provincial, señor Juan A. Vázquez Bello, solicitando de éste que suplicara al señor Presidente de la República la condonación de las multas que les fueron impuestas por desconocimiento de la ley que los obliga a llevar libros registros y de depósitos.

Los peticionarios basan su súplica en haber sido condonadas otras multas impuestas a otros hoteleros por la misma causa, por lo que estiman de justicia su solicitud.

Armando A. Machado.

SE HA DISPUESTO LA VENTA DE VALORES INCAUTADOS AL BANCO NACIONAL DE CUBA

El Presidente de la República, a propuesta del Secretario de Hacienda ha firmado un decreto por el cual se dispone la venta de valores incautados al Banco Nacional de Cuba, existentes en la Tesorería General.

La firma de este decreto obedece a que los contratistas del Estado se han dirigido al Presidente por conducto del doctor Ruiz Mesa, para que le sean satisfechos con otros fondos las certificaciones de obras realizadas con cargo al Fondo Especial de Obras Públicas, alegando los perjuicios sufridos con la suspensión decretada de las mismas, que lo obliga a pagos inmediatos para liquidar y las cuales han debido ser solventados al quedar recibidas por la Secretaría de Obras Públicas.

Por dicho decreto se autoriza la venta de esos valores incautados al ex-Banco Nacional, abonándose con cargo a la misma las certificaciones de obras aprobadas por la Secretaría de Obras Públicas, por cuenta de las siguientes obras:

No. 8. Pinar del Rio a San Juan y Martínez: $39.785.62.

No. 81. Ensanche de la carretera de Santa Clara a Sagua, por Martí, en Cifuentes: $4.369.48.

No. 80. Ensanche de la carretera de Santa Clara a Sagua (puente Maguayara): $15.757.91.

No. 1. Acueducto del Mariel: $56.760.00.

Total: $116.673.01.

✝

E. P. D.

El Doctor

Felipe González Sarraín y Saenz

HA FALLECIDO

Y dispuesto su entierro para el día de hoy, a las cinco p. m., su hijo que suscribe, en su nombre y en el de los demás familiares, ruega a sus amistades se sirvan acompañar el cadáver desde la casa mortuoria: calle C esquina a 27, en el Vedado, hasta el Cementerio de Colón.

Habana, junio 17 de 1931.

Dr. Felipe González Sarraín y Quirós.

Para los que están Débiles

Las personas enclenques, enfermas o debilitadas hallarán en el Nuga-Tone una medicina admirable que les comunica nuevas fuerzas y energías. Limpia el cuerpo de gérmenes nocivos, vigoriza los órganos y renueva la potencialidad de los nervios y los músculos. El Nuga-Tone ha traído a millones de hombres y mujeres mejor salud y mayor fuerza. A usted le sentará muy bien. El Nuga-Tone lo venden las Droguerías. Si su droguista no lo tiene ordénele que lo pida para usted a sus proveedores.

INDISPENSABLE EN VERANO

MAGNESIA SARRÁ

Sabrosa-Espumante-Anti-ácida

Inmediatamente alivia:

Jaquecas, Mareos, Acedías.

ASEGURE UN DIA FELIZ

Todas las mañanas tome una cucharada

DROGUERIA SARRÁ

LA MAYOR

Cocinar con GAS es económico

porque AHORA puede Ud. operar su cocina de gas con el máximum de eficiencia y el mínimum de consumo.

Con este único objeto ha sido organizado nuestro Departamento de Servicio Doméstico. El cuerpo de instructoras que lo integra, se halla a su completa disposición, sin costo alguno para Ud.

Al recibo de su solicitud verbal, telefónica o escrita, una de estas señoritas visitará su casa para atender cualquier posible queja, aclarar cualquier duda y principalmente, enseñar a operar en una base económica, su cocina.

Después de esta demostración práctica, podrá Ud. comprobar que el GAS, debidamente manejado, es tan económico como cualquier otro combustible que esté Ud. usando en la actualidad.

Y no olvide la sensacional oportunidad que le ofrecemos, sólo hasta el día 27 del corriente, de esta magnífica

COCINA DE GAS "HARDWICK"

en estas asombrosas condiciones:

Abonamos $10.00 por cualquier cocina vieja que se nos devuelva.

Concedemos catorce meses de plazo para liquidar el resto.

No pedimos ni un centavo de entrada para entregar la cocina nueva.

Instalación completamente GRATIS (incluyendo 10 pies de tubería).

10% por pago al contado.

Honre con su visita nuestra Sucursal más próxima en la Habana.

Cía. Cubana de Electricidad

A las Ordenes del Público

M.E.C.D. 2016

OTROS CONGRESISTAS CONTRA EL TRIBUTO DE CONSUMO SUNTUARIO

Siguen recibiéndose en la Asociación de Detallistas de Tejidos expresivas comunicaciones de los legisladores

La Asociación de Detallistas de Tejidos, Sedería y Joyería, como contestación al magnífico trabajo que contra el impuesto de consumo suntuario, creado por la reciente ley de Emergencia económica, envió esa institución a los componentes de la Cámara baja, el cual reprodugimos oportunamente, está recibiendo expresivas comunicaciones de representantes que se declaran, en la casi totalidad de los casos, contrarios a ese tributo.

Publicadas ya algunas opiniones, pasamos a reproducir las últimas que han llegado a la secretaría de la sociedad que mantiene la protesta:

Sr. Tomás Gutiérrez Alea, secretario de la Asociación de Detallistas de Tejidos, Sedería y Joyería, Manzana de Gómez 315. Habana.

Estimado señor: Me es grato acusarle recibo de la copia del escrito que en 22 del cursante mes dirigiera usted al señor doctor Rafael Guas Inclán, presidente de la Cámara de Representantes, relativo al impuesto sobre consumos suntuarios de que trata la Ley de Emergencia Económica, de reciente promulgación.

He encontrado muy interesante el escrito de referencia y me propongo estudiarlo detenidamente.

Aprovecho la oportunidad para reiterarle el testimonio de mi consideración personal más distinguido y quedo, muy atentamente, (Firmado): **Emeterio Zorrilla.**

Sr. Tomás Gutiérrez Alea, secretario de la Asociación Nacional de Detallistas de Tejidos, Sedería y Joyería, Manzana de Gómez 315. Habana.

Distinguido señor: Tengo el gusto de acusar recibo de su comunicación fecha 4 del presente mes con que esa Asociación me ha honrado, así como del escrito que dirigió al señor Presidente de la Cámara de Representantes relacionado con el impuesto sobre consumos suntuarios.

De principio soy opuesto a toda clase de imposición tributaria excesiva y directa sobre el pueblo, y en ella no sólo está el impuesto sobre consumos suntuarios, sino otros más que pesan duramente sobre nuestro país.

Yo luché cuanto pude en la Cámara por enmendar la Ley de Emergencia, y en ella, varias partidas del capítulo sobre consumos suntuarios; y sólo conseguí algunas modificaciones.

Una vez visto que no es con nuevas cargas y rebuscados impuestos que ha de mejorar la situación del país es de esperar que se tomarán otros derroteros y se modificarán muchos errores.

De usted atto y s. s. (f.) **Francisco Escobar Tamayo.**

Sr. Tomás Gutiérrez Alea, Manzana de Gómez 315, Habana.

Distinguido amigo: Con el mayor gusto correspondo a su atenta circular fecha 2 de los corrientses en la que me informa el acuerdo de la Asociación Nacional de Detallistas de Tejidos, Sedería y Joyería, de enviar al señor Presidente de la Cámara de Representantes una razonada exposición en la que abogan por la supresión del impuesto sobre consumos suntuarios establecido en la Ley de Emergencia Económica.

He estudiado detenidamente los motivos de la exposición referida y fiel a mi propósito de desenvolver dentro del alto puesto que ocupo una labor de bien colectivo y nacional, tengan la seguridad que he de hacer cuanto esté a mi alcance, a fin de vuestras aspiraciones sean realidad tangible, entendiendo con ello que he prestado mi concurso caluroso a un prestigioso sector del comercio nacional.

Sin otro particular me reitero atento amigo y s. s., (f.) **Francisco Carrillo Ruiz.**

Sr. Tomás Gutiérrez Alea, secretario A. Nacional de Detallistas, Habana.

Señor: Me es grato informarle que recibí oportunamente la bien documentada exposición que ustedes han dirigido al Congreso, referente a la Ley de Emergencia Económica y especialmente en cuanto afecta a los impuestos sobre consumos suntuarios.

Hoy recibí otra carta de usted sobre el propio asunto, y me interesa acusarle recibo de aquélla y de esta última informándole:

Que yo no soy aún representante a la Cámara, pero que, al ocupar mi puesto, trataré de contribuir con mis esfuerzos a toda obra de rectificación de los actuales errores, entre los cuales, a juicio mío, uno de los más perjudiciales es el que afecta a la Asociación Nacional de Detallistas de Tejidos, Sedería y Joyería de que es usted secretario y cuyas bien preparadas reclamaciones hago mías.

De usted con la mayor consideración (.) **Luis Estrada y Estrada.**

Sr. Tomás Gutiérrez Alea, Habana.

Muy estimado amigo: Correspondiendo a su atenta y estimada carta de fecha 2 del actual, debo de informarle que tendré mucho gusto en apoyar el proyecto de Ley a que se refiere sobre el impuesto suntuario que creó la ley de Emergencia Económica.

Aprovecho esta oportunidad para saludarlo con todo afecto, quedando siempre suyo atento amigo y seguro s. (f.) **Francisco Campos Prieto.**

Sr. Tomás Gutiérrez Alea, Manzana de Gómez, 315, Habana.

Muy señor mío: Acuso recibo de su apreciable carta del 15 de Junio de 1931, la que no había querido contestar, porque quería hacerlo después de leer el informe sobre los deseos de la Asociación Nacional de Detallistas de Tejidos con respecto al impuesto de consumo suntuario.

He leído el trabajo, que realmente resulta interesante, así como también el cotejo demistrativo ientre el Real decreto de 11 de Mayo de 1926 y la Ley de Emergencia Económica de 29 de Enero de 1931.

No sé que exista hasta ahora ninguna proposición de ley sobre supresión de esos impuestos y me propongo cambiar impresiones con el presidente de la Cámara de Representantes y estudiar debidamente este asunto.

Yo tengo mi bufete en la calle de Aguiar 36, y en cualquier cosa que pueda serle útil, tenga la bondad de venirme a ver. que con el mayor gus to lo atnederé.

Le saluda y queda a sus órdenes su muy atto y s. s. (f.) **Dr. Salvador García Ramos.**

Sr Tomás Gutiérez Alea, Ciudad.

Distinguido señor: Tengo el honor de acusarle recibo de su circular de fecha 22 de mayo próximo pasado, en su carácter de secretario de a Asociación Nacional de Detallistas de Tejidos, Sedería y Joyer6a, y encontrando muy respetables los puntos que en la misma se exponen mucho me place participarle que serán objeto de un detenido estudio por mi parte.

Sin otro asunto soy de usted atto. s. s. y amigo (f.) **Carmelo Ur-**

Habana, Sept. 16 de 1930.
Sr Dr Arturo C. Bosque.
Habana.
Muy Sr. mío:
Desde hace mucho tiempo venía sufriendo una terrible dispepsia. Usé innumerables remedios sin alivio alguno hasta que por consejo de un amigo tomé su *Pepsina y Ruibarbo Bosque*, habiendo obtenido un éxito completo.
Muy agradecido de Ud., queda afmo. amigo y S. S.,
E. Rojo.

MERCADO GANADERO

Cuatro carros procedentes de Camagüey, con ciento diez reses, entraron ayer en Luyanó. Dicho ganado fué metido en los corrales del Matadero Industrial.

LOS PRECIOS EN PIE

Precios pagados por compradores en los mercados de origen:

De vacuno

En Oriente, a 2¾ centavos con el 5 por 100 de descuento.

En Camagüey, a 2¾ centavos con el 5 por 100 de descuento en la finca y sin descuento en la ciudad.

En Las Villas, a 2¾ centavos con el 10 por 100 de descuento.

En Pinar del Río, de 2¾ a 3 centavos; pero pesado y entregado en Luyanó.

El lanar

El lanar, de 3½ a 5 centavos.

De cerda

Del país, de 7 a 10 centavos.

MATADERO DE LUYANO

En el Matadero de Luyanó se sacrificaron las siguientes reses:

De vacuno	111
De cerda	64
De lanar	50

Los precios que rigieron en el Matadero de Luyanó fueron:

Vacuno	De 12 a 15 centavos
Cerda	De 25 a 32 "
Lanar	De 25 a 40 "

MATADERO INDUSTRIAL

En el Matadero Industrial se sacrificaron las siguientes reses:

De vacuno	258
De cerda	140
De lanar	23

Los precios que rigieron en el Matadero Industrial fueron:

Vacuno	De 12 a 15 centavos
Cerda	De 25 a 32 "
Lanar	De 25 a 40 "

MERCADO DE ACCIONES

NUEVA YORK, Junio 16. (AP.)—El mercado de acciones arrió anclas hoy para esperar a que se disipe la niebla de la incertidumbre que ha descendido sobre Wall Street. Las cotizaciones cedieron durante la mayor parte del día, pero se afianzaron en las últimas transacciones, cerrando con tono firme. Las ganancias se mezclaron con las pérdidas y las venta constieron en 1.100.000 acciones.

Los bajistas perdieron corage desde que la Bolsa ordenó un informe diario acerca de la identidad de los intereses bajistas el mes pasado y no se han animado ni siquiera con las declaraciones hechas por Hoover en Indianápolis. Wall Street se muestra interesado en que la Reserva Federal ponga en circulación parte del oro que tiene en sus cajas por cuenta de bancos extranjeros.

La atención en el mercado convirgió en las acciones ferrovarias. Atchison y Union Pacific cerraron con alza de 2 a 3 puntos, después de una baja de dos. New York Central ganó 1 punto. Canadian Pacific y Northern Pacific tuvieron buena venta.

Entre las industrias se distinguieron U. S. Steel y General Eléctric.

El algodón estuvo firme. Los cereales acusaron pequeñas variaciones.

MERCADO DE BONOS

NUEVA YORK, Junio 16. (AP.)—Las cotizaciones de los bonos avanzaron y retrocedieron con considerable irregularidad, aunque el volumen de transacciones fué de moderadas proporciones.

El acontecimiento más importante lo fué probablemente la fuerza de las obligaciones alemanas. Los empréstitos dólares de esa nación son tan numerosos que la fuerza de los mismos junto con ganancias irregulares en otras emisiones extranjeras fueron suficiente para dar al grupo una tendencia alcista. La actividad fué grande en los bonos del 5.1|2 y 7 por ciento.

La acción de ciertas obligaciones ferroviarias contrastó con la del grupo extranjero. Estuvieron más bajas la mayor parte de la sesión, aunque algunos de ellos cerraron ligeramente más altos. Pérdidas de 1 o más puntos se registraron por Central of Georgia, Canadian Pacific, Rock Island, Chicago y Northwestern, Nickel Plate, Missouri Pacific y St. Louis San Francisco.

Los bonos industriales y de compañías de servicio público fluctuaron hasta última hora en que adquirieron firmeza.

CLEARING HOUSE

Junio 16

Las compensaciones efectuadas hoy entre los Bancos asociados al Habana Clearing House ascendieron a:

$1.369.092.88.

BOLSA DE NEW YORK

Recibida por el Hilo Directo de MENDOZA Y COMPAÑIA

Junio 16 de 1931

Adams Express	13½
Advance Rumely	6
Air Reduction	79
Alaska Juneau	18⅜
Alleghany Corporation	5⅞
Allied Chemical	118¼
Allis Chalmers	23⅜
American Bank Note	—
American Beet Sugar	—
American Can	102⅞
American Car Foundry	17¾
American For Pow	26⅝
American Ice	21½
American International	12⅝
American Locomotive	15¾
American Metal	9¼
American Power Light	35¼
American Roll Mills	—
American Safety Razor	46¾
American Smel. ef.	29
American Steel Foundry	15
American Sugar Ref	—
American Tel and Tel	170⅞
American Tobacco B	112¼
American Water Works	45⅜
American Radiator	12½
American Tobacco A	—
American Bosch Mag	—
American Woolen	6¼
Anaconda Copper Minning	22⅛
Andes Copper Minn	—
Ass'd Dry Goods	19⅝
Atch. Top. Sta. Fe	157½
Atl. Coast Line	92
Atlantic Ref	14⅜
Auburn Auto	167⅜
Aviation Corp Dela	3½
Baldwin Locomotive	13½
Baltimore Ohio	56¼
Barnsdall A	7
Bendix Aviation	16⅝
Best Co	35¾
Bethlehem Steel	42⅞
Bohn Alum	28½
Borden Co	56⅞
Briggs Mfg Co	11½
Brook. Man. Tran	60
Byers (A. M.) Co	31¼
Calif. Packing	22⅞
Calumet Arizona	—
Calumet Hecla	6
Canada Dry	41½
Canadian Pacific	25¼
Case (J. I.) Co	71½
Cerro de Pasco	15¼
Chesapeake Ohio	36½
Chic. N. W.	32
Childs	20
Chi. Gt. West com	6
Chi. Gt. West pref	22⅛
Chi. Mil. San Paul com	5⅛
Chi. Mil. San Paul pref	9⅝
Chic Rock I. Pac	35½
Chrysler Motors	19¼
Coca Cola	143½
Colorado Fuel	—
Columbia Gas	26⅞
Columbia Grapophone	7¾
Congoleum Nairn	10¼
Congress Cigar	—
Consolidated R. R. of Cuba	30
Consolidated Gas	92⅛
Continental Baking A	13
Continental Motors	2⅝
Continental Oil	7
Continental Can	48½
Corn Products	64
Crucible Steel	37
Cuba Company	—
Cuban American Sugar	—
Cuban Cane Sugar com	1
Curtiss Wright	2¾
Columbian Carbon	65½
Coty Inc	8½
Commonwealth Southern	8⅛
Davison Chemical	11
Delaware Hudson	121
Delaware Lackawanna	57
Drug Inc	68⅞
Du Pont	79⅝
Eastman Kodak	132¾
Eaton Axle S	13½
Electric Auto Lite	41
Electric Power Light	36⅜
Electric Bond Share	35¼
Erie	19⅝
Foster Wheeler	26½
Fox Film	19½
Fisk Tire	½
Freeport Texas	25
General Amer. Tank	57¼
General Asphalt	19½
General Cigar	—
General Electric	39½
General Food	47½
General Motor	34½
General Ry Signal	53½
Guillette Safety Razor	24
Gimbel Bros	5½
Gol Dust	26¼
Goodyear	35½
Goodrich	10¾
Graham Paige	3¾
Gt. West Sugar	7⅛
Granby Copper	11½
Great Northern	52¾
Hershey Chocolate	—
Houston Oil	34¾
Houston Oil New	7⅞
Hudson Motor Co	18¾
Huppmobile	7
Illinois Central	47
Interborough R. T.	24½
Int. Cement	—
International Combustion	1¾
Int. Harvester	41¼
International Nickel	12
International Tel and Tel	28⅝
Johns Manville	52½
J. Kayser Co	11⅛
Kansas City Southern	30
Kelvinator Corp	9⅞
Kelly Springfield Tire	1½
Kennecott Copper	17⅛
Kreuger Toll	19
Kroger Grocery	25⅜
Lambert	70½
Lehigh Valley	—
Liggett Myers	66¾
Lima Loco	24⅞
Loew's Inc	41⅜
Lorillard	14⅝
Louisville Nashville	—
Mack Trucks	31⅞
Magma Copper	—
Marmon Motors	4⅛
Mexican Seboard Oil	14
Mo. Pac. com	—
Mid. Cont. Pet	—
Mo. Pac. pref	60
Montgomery Ward	19
Mo. Kan. Tex. com	14½
Murray Corp of America	7⅝
Nash Motors Co	25
National Cash Reg	24⅝
National Dairy Products	33½
National Biscuit	65⅞
National Power Light	25¼
Nevada Consol. Cop	8⅛
N. Y. Central	89
N. Y. New Haven H	75¼
North American	63½
Northern Pacific	40¾
Ohio Oil	9¼
Otis Elevator	35
Otis Steel	7¼
Pac. Gas Elec	44
Packard Motors	7¼
Paramount Public Corp	23⅛
Pathé Exchange	—
Pennsylvania R. R. Co.	49
Phillips Petroleum	6¾
Pub. Ser. N. J.	80¼
Pullman Company	36¾
Puerto Rico Sugar	9⅝
Pure Oil	6⅛
Radio Corporation	15⅝
Radio Keith Orph Corp	13¼
Reading Co	71¼
Remington Rand	8⅜
Reo Motors	6½
Republic Iron Steel	11⅝
Reynolds Tob	49¼
Royal Ducht	26⅜
Safeway Stores	51¼
Schulte Retail Stores	5⅞
Sears Roebuck	52¼
Shell Union Oil	5⅞
Skelly Oil	5
Simmons Company	12¼
Sinclair Oil Corp	8
Southren Pacific	80½
Southern ailway	33
St Joseph Lead	—
St Louis San Francisco	13½
Standard Brands	17¼
Standard Gas Elec	63½
Standard Oil of Calif	35⅛
Standard Oil New Jersey	35¼
Standard Oil Co. of N. Y.	16
Stewart Warner	10¼
Studebaker Corp	17½
Superior Oil	—
Texas Co	20¼
Texas Gulf	32⅞
Texas Pac. Land	9
Timken Roller	34
Tob. Prods A	10⅝
Tob. Prods	2⅛
United Carbon Co	—
Union Carbide	48½
Union Pacific	161½
Unied Aircraft	26
United Fruit	55⅝
United Gas Imp	28⅛
United Corporation	22⅝
Union Oil Cal	18
Union Cigar Stores	4¼
U. S. Industrial Alcohol	—
U. S. Realty Imp	17
U. S. Rubber	11⅞
U. S. Steel	89⅞
Utilities Power and Light	23
Vanadium	30½
Wabash comunes	12
Warner Bros Pic	8½
Warren Bros	20¼
Warner Quinlan	2½
Ward Baking B	—
Western Maryland com	12
Western Union	108⅞
West Airbrake	—
West Elec	58⅝
White Motors	17½
Willys Overland	3½
Woolworth	67⅞
Yellow Truck	7⅝

BOLSA DE LA HABANA

Junio 16.

Sostenido y regularmente activos actuó hoy el mercado local de valores habiéndose efectuado algunas operaciones en varias de las emisiones dentro de los precios cotizados. Se vendieron en la cotización del Bolsín 200 acciones de los F. C. Unidos a 3⅞ a cuyo precio continuaban pagando en el acto de la cotización oficial.

Con tono firme y mejor disposición para operar rigieron los valores de la H. E. Railway Co., cotizándose los consolidados del 5 por ciento de 46½ a 53; de 17¾ a 20 las obligaciones «Debentures» del 5½%; de 10½ a 16 las acciones preferidas del 6% y de 1⅛ a 1⅝ los comunes.

Quietas las acciones preferidas del H. E. Utilities Co., de 63 a 65 y firmes las preferentes del 5% a 50 comprradores.

Inactivos los únicos de la cervece- Internacional y las fundadoras de la Nueva Fábrica de Hielo.

Las beneficiarias de esta última compañía actuan flojas de 21½ a 50

Sostenidas las acciones de Fibras y Jarcia y las aciones de la Jarcia de Matanzas. Quietos los petroleros Unión Oil Co.

Junio 16 de 1931

BONOS Y OBLIGACIONES

	Comp.	Vend.
Cuba 1904 (Speyer)	98	98
Cuba 1905 (Deuda Int.)	58	76
Cuba 1909 (4½)	73	84
Cuba 1914 (Morgan)	91	102
Cuba 1917 (Puertos)	91	102
Cuba 1923 (5½) Morgan	94⅝	97¾
Cuba 1945 (5½) O. Públicas (en circulación $40.000.000	60½	69
Obligaciones oro Tesoro República Cuba	21	—
Bonos seriados República de Cuba. Morgan 5½ por 100. 1927:		
D. Vence 1 julio 1931	95	—
E. Vence 1 julio 1932	—	—
F. Vence 1 julio 1933	—	—
G. Vence 1 julio 1934	—	—
H. Vence 1 julio 1935	—	—
I. Vence 1 julio 1936	—	—
J. Vence 1 julio 1937	—	—
Certificados serie 5½ % O. P.:		
Vence Diciembre 31 de 1931	93	—
Vence Junio 30 de 1932	—	—
Vence Diciembre 31 de 1932	—	—
Vence Junio 30 de 1933	—	—
Ayuntamiento de la Habana 1a hip	95	100
Ayuntamiento de la Habana 2a hip	95	100
Bonos del Centro Asturiano	50	100
Territorial serie B	—	—
Cervecera	81	90
Cervecera (Obligaciones no hipotecadas)	41½	44⅞
Ciego de Avila	—	—
Curtidora	—	—
Gas	99½	105
Hav. Electric (Consolidados)	46½	53
Hav. Electric (Obligaciones no hip.)	17¾	20
Iron Beer (Obligaciones no hip.)	—	—
Jarcia Matanzas	70	—
Manufacturera	⅞	5
Edificio La Metropolitana S. A.	—	—
Ladrillos	—	—
Matadero	—	—
Nueva Fábrica de Hielo	102	—
Papelera serie A	90	105
Papelera serie B	90	—
Teléfono	75	—
Unidos	16½	—

ACCIONES

	Comp.	Vend.
Banco Agrícola	—	—
Banco Territorial	—	—
Banco Territorial; beneficiarias	—	—
Banco de Préstamos sobre Joyería	—	—
Cervecera	70	125
Ferrocarriles Consolidados de Cuba; preferidas	27	—
Cuba Cane prefs	—	—
Cuba Cane com	—	—
Kokofat prefs	—	—
Kokofat com	—	—
Cuba R. R.	—	—
Curtidora	—	—
Fibras y Jarcia	22	—
H. Electric Utilities Co. prefs. 6 por 100	63	65
H. Electric Utilities Co. prefs. 5 por 100	50	—
H. Electric Railway Co. prefs	10½	16
H. Electric Railway Co. comunes	1⅛	1⅝
Jarcia prefs	21	—
Jarcia prefs en dividendo en acciones	21	—
Jarcia comunes	4	7½
Licorera comunes	2½	—
Lonja prefs	69½	—
Lonja com	60	—
Manufacturera prefs	—	—
Manufacturera com	—	—
Matadero	—	—
Seguros La Mercantil	70	110
Metropolitan Auto	100	—
Naviera prefs	—	—
Naviera prefs. ex certificados	33	—
Naviera comunes	4½	5¾
Nueva Fábrica de Hielo	172½	—
Nueva Fábrica de Hielo beneficiarias	21½	50
Perfumería prefs	20	—
Perfumería com	1½	—
Pesca prefs	60	—
Pesca comunes	5	—
Teléfono prefs	80	85¾
Teléfono com	100	—
Unidos	3⅞	6
Union Oil	4½	6

MERMA CONSIDERABLEMENTE LA LLEGADA DE TURISTAS A CUBA

La baja, a juicio de entidades económicas, aumentará con la aplicación del impuesto a turistas que permanezcan en barcos

Ha sido motivo de no pocos comentarios una reciente proposición de ley estableciendo un impuesto de 10 pesos diarios por persona a aquellos vapores que durante su estancia en nuestro puerto den derecho a los pasajeros a las comidas y hospedaje del barco.

Recientemente y con motivo de la honda crisis por que atraviesa la industria del turismo, las compañías de vapores se han visto obligadas a ofrecer al público todo genero de facilidades, confort y economía para inducirles a viajar, para lo cual han aguzado su imaginación combinando los más atractivos programas y rutas de navegación capaces de estimular esos viajes, cuyo costo han ido poniendo al alcance de las más modestas fortunas. Debido a esa labor y a la incesante propaganda, Cuba ha podido contar en el ultimo año con un buen contingente de turismo, que ha significado un beneficioso riego de dinero entre nuestras tiendas, restaurants, clubs, barras, vehículos, espectáculos, etc., sin contar con las sumas que representan los derechos de entrada, impuestos varios y el abastecimiento de todos esos buques que suelen surtirse en nuestro puerto de diversos artículos.

No obstante el titánico esfuerzo llevado a cabo por las distintas compañías de vapores para atraer turismo a Cuba, las cifras del tonelaje entrado en la última temporada señalan una fuerte baja y hacen advertir el peligro de una desaparición de estos visitantes, si llegasen a establecerse impuestos como los que se han llegado a proponer. Véase el tonelaje entrado en Cuba en el primer trimestre de los últimos años:

1929: 2.216,041 toneladas entradas.
1930: 2.128,670 toneladas entradas.
1931: 1.790,631 toneladas entradas.

La noticia de un impuesto a las compañías de vapores que tendiese a encarecer el viaje a la Habana, daría además como inmediato resultado la eliminación de este puerto no sólo en los «tours» que se organizan anualmente por las Antillas, Centro América, etc., sino que en los numerosos viajes alrededor del mundo en que ha sido incluído la Habana, se prescindiría de esta escala, sustituyéndola por la de cualquier otro lugar, ya sea Bermudas, Bahamas, Puerto Rico, Jamaica, Santo Domingo u otra región tropical.

En Cuba se ha podido comprobar el efecto contraproducente de determinados impuestos y sobre todo en los actuales momentos de crisis, y una medida tal como la que hemos mencionado haría nula la labor y el esfuerzo que realiza la Comisión Nacional para el Fomento del Turismo y privaría a nuestra ciudad de miles de visitantes que tenemos que atraer en competencia con otros centros de turismo, a fuerza de mil facilidades, y atractivos de todas clases.

(Datos de la revista «Cuba Importadora e Industrial», Habana.)

MERCADO DE METALES

Junio 16

Oro barras en Londres 84 chelines 9¾ peniques.

Plata en New York 26½.

Niquel 35.

Cobre 8⅛.

Plomo 3.60.

Zinc 3.75.

FRUTOS CUBANOS EN N. YORK

La Sección de Fomento y Expansión Comercial de la Secretaría de Agricultura, Comercio y Trabajo, ha recibido con fecha 16 del corriente del Jefe de su Oficina Agrícola-Mercantil establecida en New York, el siguiente cable:

Subastáronse piñas llegadas vapor «Oriente», marcas «Cubanita B», «El Morro», «Price of Cuba», huacales de 16 a dos pesos diez, huacales de 18 de dos pesos diez a dos pesos veinticinco, huacales de veinticuatro, de dos pesos a dos pesos veinticinco, huacales de 30 y 36 de un peso cincuenta a un peso sesenticinco, marcas «L y R», «San Juan Farm», «A. M. A.», «Napico», «Campos», «Triangle F.», «P. L.», huacales de 24 de dos pesos cinco a dos pesos veinticinco, huacales de 30 de un peso cuarenta a dos pesos, huacales de 36 de un peso treintisiete a un peso setenta. Las marcas «Unión de Cosecheros», «Cubanita Palacios», «Cubanita», «Cubanita D.», «Lion P. P.», «Capitolio», «Catalina», «Victoria», «Capco», «La Verdad», «Ortega», «Bee Bee», «V. P.», subastáronse huacales de 14 de un peso cuarenta a un peso setenta, huacales de 16 de un peso cuarenta a un peso ochenticinco, huacales de 18 de un peso cuarenta a un peso noventa, huacales de 24 de un peso treinta a un peso noventicinco, huacales de 30 de un peso veinte a un peso setenta. La temperatura de hoy es muy perjudicial a ese fruto causando bajo precio. Subastáronse en Pittsburg todos los tamaños desde dos pesos cinco hasta tres pesos quince. Filadelfia al precio promedio de dos pesos cinco. Debido lluvias últimos días las piñas alcanzan bajo precio».

Ha aflojado el precio de la piña por causa de las continuas lluvias, además ya están llegando al mercado las frutas del país y si a esto se agrega la menor demanda debido atraviesan los Estados Unidos, todo ello influye desfavorablemente en a la seria situación económica que el precio, hay, pues que proceder con mucha cautela para no perder dinero.

MERCADO DE AZUCAR

NUEVA YORK, Junio 16. (AP.)—Las refinerías continúan ofreciendo 3.28 centavos por azúcar, pero en vista de que solamente había en el mercado limitadas cantidades a 3.30 se avinieron a ese precio y adquirieron todo el azúcar disponible. La American compró 4.000 toneladas de Puerto Rico, entrega el 26 de Junio y la National, 5.000 sacos de Puerto Rico embarque el 24 y mil toneladas de St. Croix a ese precio. Más tarde los tenedores seguían firmes con pequeñas cantidades disponibles de Filipinas y Cuba a 3.32 y otros crudos de Cuba a 3.35.

La firmeza del mercado de futuros obedeció a la del costo y flete. Abrió la sesión con precios sin cambio a 1 punto más bajo. Las primeras operaciones fueron restringidas sin característica especial alguna. Hubo algunas ventas de Julio que fueron absorbidas inmediatamente. Cerró la sesión con alza neta de 1 a 2 puntos y ventas de 25,450 toneladas.

Es restringida la retirada de azúcares contratados en el mercado del refino.

MERCADO DE LONDRES. Nuestros cables de apertura anunciaban un mercado estancado con vendedores de azúcares centrífugas al precio equivalente de 1.23.3|8 l. a b. Se nota alguna mejoría en las extracciones.

Cotizaciones de la Terminal de Londres:

	C. ant.	C hoy
Agosto	6|3.1|4	6|3
Septiembre	6|4	6|3.1|4
Octubre	6|4.1|2	6|4
Diciembre	6|6.1|2	6|6
Marzo	6|8.3|4	6|8
Mayo	6|10.3|4	6|10

EUROPA.—Reportes cablegráficos recibidos por otros lados de procedencia Europea anuncian el desarrollo de la raiz de la remolacha en Holanda es pobre, debido al exceso de lluvias.

ANUNCIESE EN EL Diario de la Marina

MERCADO DE TABACO

González y Vázquez compraron los tercios de la vega de Remates, de la cosecha del 29, de Anselmo Salgueiro. Tabaco que se encontraba en esta capital y que ayer fué registrado (los ochenta y tres tercios) por los mencionados especuladores.

Cano y Hermanos hicieron otra entrega de broncos a la Henry Clay. Ciento ochenta y cinco tercios que, con los doscientos diecisiete entregados anteayer, hacen un total de cuatrocientos dos.

También acabaron ayer la entrega de las quintas de Las Villas que vendieron a Mark A. Pollack, los cosecheros y especuladores Constantino Junco y Compañía. Un total en dos días, de doscientos setenta y tres tercios.

Sesenta y dos de tripas ligeras de Vuelta Abajo, de dos cosechas, compraron y cargaron Perfecto García and Brothers en los almacenes de Solaún y Hermanos.

Toraño y Compañía vendieron a Arthur A. Schwarz, cuarenta y un tercios de rezagos y bancos de la nueva cosecha de Partido.

Ciento veintitrés tercios de permanentes de zonas espirituanas compró Cacho Suárez a Junco y Hermanos.

Y Sobrinos de Antero González registraron y cargaron doscientos tercios de terceras y octavas de Remedios. Tabaco para la Compañía Arrendataria de España.

LA RAMA QUE ENTRO

Ayer entró tabaco por ferrocarriles y en camiones, procedente de Vuelta Abajo y de Las Villas.

De San Juan y Martínez, para la Henry Clay and Bock Co., 97.

De Santa Clara, para Menéndez y Compañía, 147.

—En camiones recibieron Junco y Hermanos, 100 tercios, de los que eran 10 de tabaco nuevo, de la zona de Cabaiguán.

También de tabaco de la nueva cosecha recibieron 145 tercios, en tres camiones procedentes de Cabaiguán, los señores Muñiz y Hermanos.

De Santa Clara, para Menéndez y Compañía, en un camión, 35 tercios. Tabaco de la cosecha del año pasado.

COMPRAS EN SAN LUIS

Nuestro corresponsal especial en San Luis de Pinar del Río, nos informa que el experto tabacalero señor Nicolás García, de la firma N. García Pulido, ha comprado los veinte mil matules ensartados y obtenidos por el señor Rafael Campos en la acreditada finca «El Hato», pagando a cincuenta pesos el principal.

La Cuban Land ha comprado, también en matules, el tabaco producido en la vega «El Macio», por el perito cosechero señor Pío Escobar

«Se espera—nos añade nuestro corresponsal—que esta misma Compañía adquiera otras importantes vegas en esta zona.»

ESCOGIDAS EN TAGUASCO

Posiblemente en la semana actual comiencen a escoger en Taguasco los señores Menéndez y Compañía.

Así nos lo comunica nuestro corresponsal señor Faustino Peña, el que nos añade que los señores Tomás Rodríguez y Compañía abrirán su escogida en aquella localidad muy pronto también. Lo mismo el señor José María Castro, ya que el gremio de escogedores acordó la tarifa definitiva que ha de regir en el presente año en los talleres de aquella localidad.

NO SE VENDEN MATULES

También nos informa nuestro mencionado corresponsal en Taguasco que en aquella zona no se han efectuado operaciones en matules. Los que están cargando Menéndez y Compañía son «a condición» o sin precio, para ponerlo más tarde.

Ha estado lloviendo en aquella zona durante cuatro días, produciéndose la humedad necesaria para la manipulación de los tabacos.

PARA PANADERIA Y DULCERIA

Alquino amplio local con hornos giratorios y fijo; maquinarias modernas, punto bien situado; Infanta 102 entre San Rafael y San José, abierto todo el día; allí da informes Isidro, encargado.

P U E R T O

El «Pennsylvania» y el «Orizaba» cruzaron ayer por el Puerto. Un pariente de Guggenheim. Un Juez de la Corte de Reclamaciones. Un hijo del millonario Vanderbilth. Llegó el cadáver de un cubano que murió en un accidente en New York. Se temió que los indigentes asaltaran al «Manuel Calvo»

De New York llegó ayer siguiendo viaje a Cristóbal, Los Angeles y San Francisco, el hermoso buque turbo eléctrico Pennsylvania de la Panamá Pacific Line que trajo 20 pasajeros con destino a nuestra ciudad, y conduce carga, y 523 pasajeros en tránsito.

Llegaron por este vapor los señores Ofelia Montiel, Lucia Silva, Enrique Colinas, Leonor Romero, Eugenio Galbán, Rafael y Paul Estrada, Juan Suriol y Mr. Gerald F. Smith, Vicepresidente de la Cuba Cane y familia.

PASAJEROS EN TRANSITO

Entre los pasajeros en tránsito de este barco figuran los señores Richard Guggenhein, familiar del Embajador de los EE. UU. en Cuba, y cuyo joven va de vacaciones a las repúblicas centro americanas; el joven George Vanderbilth, hijo del millonario americano de este nombre quien se reunirá en Panamá con un grupo de amigos que van de cacería y pesca; Ricardo, Manuel, Alberto, Carmen, Juan, George y Belinda Arias, hijos del Secretario de Gobernación de Panamá, Mr. Hascha Heifet y su esposa que se llamó Florence de Vidor, artista de cine, y el famoso violinista; el Juez de la Corte de Reclamaciones en Washington Hon Richard S. Whaler; el padre Calab Syatenson, Rector de la Iglesia Trinidad de New York; Dr. Kenneth Kensie, profesor de italiano de la Universidad de Pricenton, el editor del magazine Elks Seatle, Mr. Joseph Takint; Mr. G. J. Knechtz, vicepresidente de los ferrocarriles de Los Angeles, el Teniente Comandante de aviación de la Armada americana Oscar Erickson que ha sido jefe de la Base Aérea de Filadelfia y ahora pasa como Ayudante general del almirante Richard A. Leigh, Jefe de la División del Oeste.

PRECAUCIONES CON EL MANUEL CALVO

Por noticias de que un grupo de indigentes españoles trataban de todas maneras embarcar a la fuerza, y sin billetes en el Manuel Calvo, que salió para New York, Cádiz y Barcelona, con 155 pasajeros, la policía del Puerto y la Aduana tomaron las debidas precauciones, sin que afortunadamente se registrara ninguna anormalidad.

EMPLEADO FELICITADO

El Administrador de la Aduana, doctor Varona, con vista de los magníficos trabajos realizados por el inspector José Peña Mora, principal colaborador del Inspector General del Puerto, en la confección del Plano del puerto de la Habana, con la distribución del nuevo sistema de vigilancia ha acordado felicitarlo.

EL ORIZABA

Procedente de New York llegó ayer tarde el vapor correo americano Orizaba, de la Ward Line, que trajo carga general, 57 pasajeros para la Habana y 50 pasajeros en tránsito para Progresó y Veracruz, para donde salió anoche.

Llegaron en este vapor los señores José Beola, Louis Fontaine y señora; William Hughes e hijo; el tesorero de la Compañía Litográfica James D. Hedges, Gabina Rocha, Lorenzo Rodríguez, Enrique Valdés, Alfredo Angueira, Santiago Castro, Lorenzo Hernández, Néstor Machado, Manuel Pérez y Fresnida Cueto.

Llegó también en este vapor el cadáver del joven cubano Manuel González de 21 años de edad. quien falleció debido a un accidente automovilístico.

Los funerales de este joven han sido sufragados por sus compañeros los agentes de aduana a cuya sociedad pertenecía lo mismo que su señor padre.

LOS QUE EMBARCARON

En este vapor embarcaron J. W. Fitzzerald y señora; Eenory Flinn Maurie Perros, Francis Menier, J. Martorena, Teresa García, M. Z. M. Z. Brandon y señora.

EL HABANA

El vapor correo español Habana siguió viaje desde New York para España con numeroso pasaje que embarcó en la Habana.

—Se han concedido cortesías de estilo para el señor González Martínez y señora, nuevo diplomático español en México y quien cruzara por la Habana en el vapor francés Mexique.

LA RUTA DE LA FLORIDA

Por la Ruta de la Florida y en el Cuba embarcaron ayer Cristóbal Calvo e hijo; John Bruton y familia; O. W. Young y familia, Juana Balas, Héctor Pupo y familia, Emilio Llampallas, Remigio Pantoja, María López, Miguel Romero e hijos, James Mc Lain y familia.

LOS FERRIES

Los ferries Joseph R. Parrot y Henry M. Flagler llegaron ayer de Key West saliendo para el mismo puerto con cargamentos de frutas.

SALIDAS

Salieron ayer el Manuel Calvo para New York, el Tortugas para Tampa, el Atlantic para Cristóbal, el Munlisto para Baltimore; el Cuba y el Parrot para Key West, el Orizaba para Progreso, Presidente Grant para San Francisco, el California para Cristóbal.

COTIZACIONES

JUNIO 16

LA PESETA	EL FRANCO
española se cotizó hoy al CIERRE del mercado a razón de 9 PESETAS **91.08** POR DOLLAR	francés se cotizó hoy al CIERRE del mercado a razón de 25 FRANCOS **25.52** POR DOLLAR

ULTIMAS NOVEDADES DE LIBRERIA

GALINDEZ (Dr. JESUS).—TRATAMIENTO DE LA CATARATA SENIL Madrid. 1 tomo en 4o. a la rústica .. $2.00
VALDES LAMBEA (J.)—HEMOPTISIS TUBERCULOSA Y NO TUBERCULOSAS. Madrid. 1 tomo en 8o encuadernado .. $0.40
JADASSON (J.).—TRATAMIENTO DE LAS ENFERMEDADES DE LA PIEL Y VENEREAS. Tomo II. Trata de las enfermedades venéreas. Barcelona. 1 tomo en 4o. encuadernado en pasta .. $9.00
JUARROS (Dr. César). LA SEXUALIDAD ENCADENADA. Ejemplos y consejos. Madrid. 1 tomo en 4o. a la rústica .. $1.40
BENITO (TOMAS).—EL PROBLEMA MEDICO-SOCIAL DE LA TUBERCULOSIS. Madrid. 1 tomo en 8o. a la rústica .. $1.50
BIBILONI (J. A.)—ANTEPROYECTO DE REFORMAS AL CODIGO CIVIL ARGENTINO. TOMO IV. Trata de las Sucesiones. Buenos Aires 1931. 1 tomo en 4o. a la rústica .. $8.50
ARANCELES DE ADUANAS DE ESPAÑA. Nueva edición 1930. 1 tomo rústica .. $3.00
GUTIERREZ (DR. GUSTAVO).—El PROBLEMA ECONOMICO DE CUBA. Sus causas y sus posibles soluciones. 1 tomo en 4o. rústica .. $1.50
POSADA (ADOLFO).—LA REFORMA CONSTITUCIONAL. 1 tomo rústica .. $1.40
POISSON (ERNESTO).—LA REPUBLICA COOPERATIVA. Las leyes de una transformación social. Barcelona. 1 tomo rústica .. $0.80
BELAUNDE (Víctor Andrés).—LA REALIDAD NACIONAL. Política Peruana. París. 1 tomo en 8o. a la rústica .. $1.25
DILLON (Dr. E. J.) LA RUSIA DE HOY Y LA DE AYER. Estudio comparativo e imparcial del estado actual de Rusia. Barcelona 1 tomo tela $4.00
VILLA URRUTIA (MARQUES DE).—FERNAN NUEZ, EL EMBAJADOR. Biografía. Madrid. 1 tomo en 4o. a la rústica .. $1.60
MICHA (A). EL TEMPLO DE LA VERDAD. LA VERDADERA DOCTRINA FRANC-MASONICA. Barcelona. 1 tomo en 4o. encuadernado en tela .. $2.25
ORTEGA (TEOFILO).—SESENTA Y NUEVE AÑOS DESPUES. Panorama escénico del año dos mil. Madrid. 1 tomo rústica .. $1.00
FRANCO (COMANDANTE). Madrid Bajo las Bombas.—La nueva revolución. Madrid. 1 tomo en 8o. a la rústica .. $1.20
CLARIDADES (CAPITAN). FERMIN GALAN Y SU NUEVA CREACION. Madrid. 1 tomo a la rústica .. $0.60
TROTZKY (LEON).—La Revolución Permanente. 1 tomo rústica .. $1.00
TROTZKY (LEON). DE OCTUBRE ROJO A MI DESTIERRO. 1 tomo rústica .. $1.00
LIEBERMANN (M). En nombre de los Soviets. Política rusa. 1 tomo $1.20
LENIN. IMPERIALISMO. Estudio sociológico. 1 tomo rústica .. $0.50
MARQUES DE LEMA. CANOVAS o EL HOMBRE DE ESTADO. 1 tomo rústica .. $1.00
TABOUIS (G. R.) LA VIDA PRIVADA DE TUT ANK AMEN. 1 tomo rústica .. $2.00
REPARAZ (G. DE).— ALFONSO XIII Y SUS COMPLICES. 1 tomo rústica .. $1.60
THULIN (J. G.) TRATADO DE GIMNASIA. Gimnasia Infantil. 1 t. $0.60
TECHOS ARTESONADOS. El estilo renacimiento español. Magnífica edición ilustrada (Enciclopedia de los estilos) 1 tomo rústica .. $1.40
KRYLENKO (N. V.) EL SABOTAJE DEL PLAN QUINQUENAL. El proceso de los ingenieros rusos. Una obra sensacional. 1 tomo rústica $1.00
CZECH (E).—HITLER. UN MOVIMIENTO ALEMAN. 1 tomo rústica $1.40
EIKENBERRY (W. L.) BIOLOGIA PEDAGOGICA. 1 tomo rústica .. $1.60
ELEIZEGUI (DR. JOSE DE).—LAS REBELDIAS DE LA INFANCIA ESCOLAR. Madrid. 1 tomo rústica .. $1.00

LA MODERNA POESIA
Obispo 135. Apartado 605. Teléfono A-1171. Habana.

CERVANTES
Galiano 62. Apartado 1115. Teléfono A-4958. Habana.

M.E.C.D. 2016

ORDENE sus FLORES a
Casa Trías
F-4338 .. F-2514
F-2824 .. F-4341

¡Qué Calamidad son los Callos!
"GETS-IT" hace posible el uso de zapatos ceñidos y elegantes. Ahora Ud. puede resolver el problema de los callos en un minuto. Aplíquese "GETS-IT", el callicida universal y en el acto se alivia el dolor torturante. A los pocos días podrá desprender el callo de raíz.
"GETS-IT"
Chicago, E. U. A.

Lux es lo Mejor para EL
LA ropita del bebé está a salvo entre las burbujas purísimas de Lux. No las restriegue Ud. con pan de jabón. No use jabones—ya vengan en copos, en trocitos o en polvo—que suelen contener ingredientes dañinos que irritan la tierna tez del pequeñín.
Un método especial de fabricación hace a Lux más puro, más fino y más blanco que otros jabones. Por eso es insuperable para la ropita del nene.
U. S. A. CORPORATION
Antonio Maria Lazcano 66
Havana
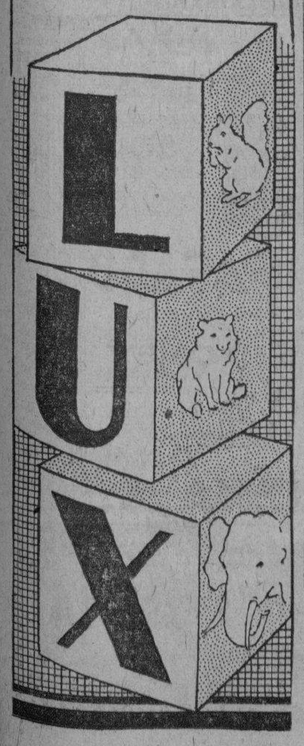

H A B A N E R A S

LUISITA PLA

EL RECIBO DE HOY

Luisita Pla.
Encantadora señorita.
Brilla en el gran mundo, en la plana mayor, con todos los títulos y todas las simpatías.
Reciente su compromiso, del que se hizo eco la crónica elegante, con el apuesto y distinguido joven Charles de Cárdenas y Culmell.
Lo celebrará con un recibo.
En la tarde de hoy.
Ocasión abierta a la sociedad habanera para hacer expresión de sus afectos a la bella y gentilísima Luisita Plá y Martín.
Tendrá flores.
Flores infinitas.

BODA DEL GRAN MUNDO

Tessie Kent.
La novia del sábado.
Linda señorita que esa noche, y ante los altares de la Iglesia de San Juan de Letrán, unirá los destinos de su vida a los del caballeroso joven Miguel Jorrín y Fabián.
Aquel templo, predilecto para las bodas del gran mundo, lucirá una decoración que confiada a la **Casa Trías** ha de resultar preciosa.
Del mismo jardín el ramo.
Un nuevo modelo.
Usará la **Casa Trías** una de las valiosas alfombras de lana color verde musgo especialmente importada de Alemania.
Nombrados están los padrinos.
Como los testigos.
El padre del novio, el respetable caballero Miguel Jorrín y Molinet, será el padrino.
Y la madrina, la señora madre de la adorable fiancée, María Luisa Diago, gentil esposa del distinguido abogado americano Alexander Kent.
Testigos.
Por Tessie Kent.
El doctor Jorge A. Belt, el doctor Gabriel García Echarte, el doctor Pedro F. Diago y el señor Sandie Kent.
A su vez suscribirán el pliego matrimonial como testigos por parte del novio el doctor Alfredo Zayas y Alfonso, ex-Presidente de la República, los señores Enrique Culmell y Fabila Fabián y el joven doctor Mario Lluría.
La boda civil, precursora de la religiosa, se celebrará el viernes por la tarde en la residencia del padrino en el Reparto Kohly.
Designados han sido como testigos por la señorita Kent los señores Enrique Zayas y Ayesterán y Ricardo Diago y Ayesterán.
Y el doctor Juan E. Bandini y el distinguido joven Charles Zaldo como testigos por Miguelito Jorrín.
Van los novios a Miami.
En aeroplano.

MARIA VICTORIA

AL CUMPLIR UN AÑO

Un año.
El primer año en la vida.
Lo cumple en este día una deliciosa niña, María Victoria, la idolatrada hijita del distinguido doctor Ignacio del Valle y su gentil y elegante esposa, la bella dama Rosa Perdomo de del Valle.
La linda muñequita, gloria y alegría de aquel feliz hogar, recibirá en la festividad congratulaciones repetidas,
Habrá para ella cariños.
Y muchos juguetes.

LYCEUM

En la tarde de hoy.
A las cinco y media.
María Teresa Freyre, gentil y cultísima señorita, de la mejor sociedad, ofrecerá en los salones del Lyceum una lectura comentada de la famosa obra **La Mujer Nueva y la Moral Sexual**, de Madame Alejandra Kollontay, la talentosa Embajadora del Soviet.
Innecesario decir el interés que ha despertado el anuncio de esta lectura.
Un gran libro.
El de la escritora rusa.

LA BODA DEL SABADO

Una boda más.
Boda elegante.
Señalada para las nueve de la noche del sábado próximo en la Iglesia de Nuestra Señora del Carmen.
Me refiero a la de la bellísima señorita Isabel Dorticós y Díaz de Villegas y el caballeroso joven Fernando Collazo y Bayo.
La distinguida señora Isabel Díaz de Villegas y el coronel Carlos Mendieta han sido designados padrinos.
El adorno floral del templo, obra de la **Casa Trías**, el famoso jardín de la calle 12, en el Vedado, llamará la atención, tanto por su belleza como por su originalidad.
De aquel gran jardín será también el ramo nupcial para la encantadora Isabel.
Boda de grandes simpatías.
Que reseñaré.

SANTOS DEL DIA

Santa Isaura y San Ismael.
Doble festividad del día.
Sea mi primer saludo para la señora Isaura Rensoli de Domínguez, joven e interesante hija del doctor Fernando Rensoli, Director de Sanidad.
Están de días las señoras Isaura López de Du-Bouchet, Isaura de la Cruz de Montiel e Isaura López de Casabiella.
Señoritas.
Tres que celebran su santo.
Isaura Fernández Azcano, Isaura del Castillo e Isaura Rodríguez Ramos.
Los Ismael.
Forman un grupo.
Primeramente, el joven abogado Ismael Goenaga, hijo político del querido doctor Dámaso Pasalodos.
El doctor Ismael Clark, profesor de la Escuela Dental de la Universidad y el capitán Ismael Angulo, médico del Ejército.
Ismael Torres.
El doctor Ismael Ferrer.
El doctor Ismael Pérez Pulgarón y Francisco Ismael Hierro, administrador auxiliar del Departamento de Comunicaciones.
Ismael Ramis, competente enfermero de la Quinta Covadonga, que goza de toda la confianza del eminente cirujano doctor Presno.
Ismael Perdomo, Ismael García Marruz y el joven Ismael Lombardo.
Y ya, por último, el doctor Ismael Segura y G. Menocal, Registrador de la Propiedad de Guane, abogado y publicista, como su padre, el viejo y cordial amigo de siempre doctor Segura Cabrera.
Ismael, que el lunes contrajo matrimonio con la señorita Mercy López, disfruta en estos momentos de los encantos de su luna de miel.
Un día de felicidad.
¡Ténganlo todos!

ISMAEL BERNABEU

En nota especial.
Por separado.
Así va mi saludo de año en año, invariablemente, hasta Ismael Bernabeu.
Artista en elegancias.
Por todos reconocido.
En la crónica, como en la sociedad, es familiar el nombre de Ismael Bernabeu.
Hoy, con ocasión de su santo, lo pasará entre halagos, entre congratulaciones.
Tenga un día feliz.
Como bien se lo merece.

DEL MUNDO DIPLOMATICO

Despedida.
De una ilustre dama.
Es la señora Gloria Moya, distinguida esposa del señor Enrique Jiménez, Ministro de la República de Santo Domingo.
Acompañada de su encantadora hija Mariana retorna a su país.
Va de temporada.
Saldrá la señora Gloria Moya de Jiménez hoy, por el Ferrocarril Central, a las dos y media de la tarde.
¡Felicidades!

FELIPE GONZALEZ SARRAIN

Murió ayer.
Víctima de un colapso.
Funesto desenlace, no por esperado menos sentido, del terrible mal que se había apoderado del doctor Felipe González Sarrain.
Político y criminalista que gozó de gran popularidad entre nosotros.
Concejal en un tiempo.
Director de la Renta ahora.
De su boda con la pobre Fefa Quirós, mi prima inolvidable, le quedó un solo hijo, que es el joven abogado y representante Felipito González Sarrain y Quirós.
Numerosas las ofrendas florales que han estado llegando a la casa mortuoria, en la calle C esquina a 21, en el Vedado.
En primer término el sudario, de la **Casa Trías**, que es verdaderamente suntuoso.
Del propio jardín proceden muchas de las coronas dedicadas por la familia, entre ellas, la del hijo.
Y muy hermosa, de gran tamaño, la corona enviada desde **El Fénix** por el Honorable Presidente de la República.
El entierro será esta tarde.
Acto grandioso.

SANTA MARTA

Cultos.
Solemnes y brillantes.
Se celebraron ayer en la Iglesia de Nuestra Señora del Carmen en honor de la venerada Santa Marta.
El adorno del altar, costeado por una devota que quiere ocultar su nombre, era un prodigio de belleza.
Como obra de **El Clavel**, el jardín nacional de los hermanos Armand, al que estuvo encomendado.
Un adorno todo en blanco.
Precioso.
Con callas, gladiolos y dalias, en cuya colocación hicieron derroche de arte y de buen gusto los insuperables floristas a las órdenes de los Armand.
Numerosa la concurrencia.
Como siempre los martes.

FELIZ OPERACION

De alta.
Repuesta por completo.
Así acaba de abaldonar la Asociación de Damas La Purísima Concepción la señora María Blanco Consuegra.
Practicada le fué la operación de la laparatomía por el doctor Manuel González Alvarez, **Gonzalito**, jefe de los cirujanos de aquella gran clínica.
Operación difícil.
Hecha con suma habilidad.

ALDO BARONI

De nuevo en la Habana.
Aldo Baroni.
El querido compañero, que se encuentra residiendo en la capital mexicana, ha venido para la gestión de importantes asuntos.
En aquel país han quedado su distinguida esposa y su linda hija.
Volverá a reunirse con ellas.
En plazo próximo.

(Continúa en la página SIETE)

ANUNCIESE EN EL
Diario de la Marina

I N F O R M A C I O N C A T O L I C A

ENTREGA DE LOS PREMIOS A LOS AUTORES PREMIADOS EN EL CONCURSO DE POESIAS DE LA REVISTA «SAN ANTONIO»

La Revista San Antonio, que publican en la Habana los Padres Franciscanos, para conmemorar el Séptimo Centenario de la muerte de San Antonio de Padua; abrió un concurso poético, señalando como asunto, el sermón pronunciado por San Antonio a los peces en Rimini.

San Antonio fué a predicar a la Ciudad de Rimini, pero sus herejes habitantes, no le quisieron escuchar. Ante el desprecio, San Antonio, se dirigió a la orilla del mar, y pronunció un sermón a los peces, que solícitos acudieron a su voz, y atentos le escucharon, lo cual visto por los descorteses habitantes de Rimini, les convenció d ela necesidad de escuchar la divina palabra, y ante su poderoso influjo se convirtieron a Dios.

Fueron admitidas al concurso poético 35 poesías, que reunían todas las condiciones del mismo, y premiadas seis de estas poesías.

Sus afortunados autores, fueron proclamados, el Domingo 14 del actual, recibiendo los correspondientes premios.

A las cinco de la tarde en el salón de recibo del Convento de San Francisco, se reunió el Jurado calificador con los Ministros de la Orden Tercera de San Francisco y la Directiva de la Pía Unión de San Antonio de Padua, para proceder a esa entrega.

Dió comienzo el acto con la interpretación de los Himnos Nacional y Antoniano, como salutación a la Patria y a San Antonio, por el Cuarteto de las Señoritas Foyo.

El Padre Fray José Sarasola, Director de la Pía Unión de San Antonio de Padua, dió lectura al veredicto razonado del Jurado calificador de las poesías premiadas.

Fué unanimemente aplaudido.

Acto seguido, el señor Miguel Llau, da lectura a la poesía, que lleva por lema, «Flor de Santidad», la cual fué agraciada con 50 pesos, primer premio del Certamen, donados por la Revista «San Antonio».

Terminada la lectura, que acogió con prolongados aplausos por el público, allí congregado, el Padre Sarasola, procede a abrir el sobre correspondiente al lema de la poesía, resultando, que el autor de la poesía premiada, es el célebre poeta señor Gustavo Sánchez Galarraga.

Al subir a estrados a recoger el premio, se le tributa una gran ovación.

El señor Miguel Llau, da lectura a la poesía premiada en segundo lugar.

El Padre Sarasola, proclama al premiado, que resulta llamarse Leopoldo Barroso Molero, de Guanabacoa. Es muy joven y pertenece a la raza de color.

El segundo premio es de 40 pesos y fué donado por las Madres Clarisas del Monasterio, sito en Lawton-Batista.

La poesía premiada con el tercer premio de 30 pesos, donado por el doctor Arturo Fernández, Ministro de la Venerable Orden Tercera, resultó ser su autora, la poetisa, señora Caridad González de Ramos, de la Habana.

El Cuarto Premio de 20 pesos donados por la señora Inés Gómez de Bravo, Ministro de la Orden Tercera, lo obtuvo la poesía del lema: «Lirio de Castidad», resultando autora la señorita Rosa María García de Matanzas.

No se presenta a recoger su premio.

Su poesía la lee, Carmita Fernández, siendo aplaudida con gran entusiasmo por el auditorio.

El Cuarteto de las señoritas, «Foyo», ejecuta primorosamente un vals, que es unanimemente aplaudido.

El quinto premio diez pesos donados por la señora Elvira Pérez de Errasti, Vicepresidenta de la Pía Unión de San Antonio, correspondió a la poesía marcada con el lema: «Florecilla Franciscana».

Leída por el señor Miguel Llau, el Padre Sarasola, proclama al autor, que resulta, ser el laureado poeta, R. P. Francisco Romero, Sacerdote Paul, muy estimado colaborador de este DIARIO.

Actualmente el Padre Romero forma parte de la Venerable Comunidad de Padres Paules de Santos Suárez.

Al recibir el premio, el auditorio le ovacionó.

El cuarteto «Señoritas Foyo», nos deleita ejecutando «La Alhambra», de Monasterio.

Fueron muy aplaudidas

Se lo merecieron por la brillante ejecución.

Se dió lectura a la sexta y última poesía, premiada con 10 pesos, regalo de la señora Elvira Pérez de Errasti.

Resultó agraciado el poeta Jorge Casal Llorente de la Habana.

Recibe en su nombre el premio y la ovación, su amada esposa.

El Padre Sarasola, invita a recitar al laureado poeta Sánchez Galarraga, accediendo éste.

Recitó su poesía laureada en el Concurso Antoniano, una a San Francisco y un Soneto a Cristo Crucificado.

Se le aplaudió con gran entusiasmo.

El Padre Sarasola, dió gracias al señor Galarraga y agradeció a las señoritas Foyo, a la señorita Carmita Fernández, y al joven Miguel Llau, su concurso a esta fiesta de la poesía antoniana.

Cerró grandiosamente el acto poético antoniano, el Coro Franciscano, el cual bajo la batuta del genial músico seráfico Padre Celaya, cantó la hermosísima canción «La Costa Cantábrica».

Fueron ovacionados los cantantes seráficos.

Por último, un auto de feo: Se quemaron los sobresde las poesías no premiadas.

Felicitamos a la Revista San Antonio, por el éxito del curso poético antoniano.

UN CATOLICO.

DIA 17 DE JUNIO

Este mes está consagrado al Sacratísimo Corazón de Jesús.

Jubileo Circular. Su Divina Majestad está de manifiseto en la Iglesia de Nuestra Señora de las Mercedes.

Santos Manuel, Ismael e Isauro, mártires; Reinerio, confesor; Santa Teresa, esposa de don Alfonso de León.

San Manuel y compañeros mártires. Por los años 302, en tiempo que los persas se hallaban en una sangrienta guerra con el emperador Juliano Apóstata, florecían en aquel reino. Manuel y dos compañeros, hijos de padre gentil y de madre cristiana, la cual procuró educarles en la religión de Jesucristo. Hicieron los tres hermanos admirables progresos en las letras y virtud, bajo la dirección de un insigne maestro, llegándose a conciliar la estimación de los persas por su irreprensible conducta y recto proceder.

Por aquel tiempo dispuso el emperador Juliano una gran fiesta a los dioses, mandando al pueblo que les ofreciesen sacrificio. Concurrió la multitud de infieles a obedecer el precepto de Juliano, menos San Manuel y sus compañeros. Advertido esto por el emperador Juliano, mandó ponerlos en prisión con orden de que si no sacrificaban en aquel día, sufriesen en el siguiente la más severa cuestión de tormentos. Despreciaron los Santos tan injusto precepto, por lo cual, fueron decapitados, en el día 17 de Junio del año 362.

"SAN JUDAS TADEO"

Iglesia de Bauta. Mañana jueves misa a las 1 y media a. m. La Iglesia abierta diariamente desde las 7 a. m. a las 8 p. m.

VARIOS CULTOS QUE SE ANUNCIAN PARA MAÑANA

En la iglesia de la Merced, el Jubileo Circular.

A las 8 a. m.—Misa solemne y exposición del Santísimo. A las 5 p. m estación, santo Rosario, piadoso ejercicio, sermón, bendición y reserva.

Los Quince Jueves en la iglesia de la Venerable Orden Tercera de San Francisco de la Habana y en la iglesia parroquial de San Francisco de Paula, en Arroyo Apolo, en la Víbora.

Cultos al Sagrado Corazón de Jesús en las iglesias de Reina, Santo Angel, Jesús, María y José, Jesús del Monte y Nuestra Señora del Carmen.

Exposición diurna del Santísimo Sacramento, en la Merced, Reparadoras, Esclavas del Sagrado Corazón de Jesús y. Servicio Doméstico.

En la parroquia de Bauta, en Hoyo Colorado, a las diez y media a. m. solemnes cultos en honor a San Judas Tadeo.

STUDIO
WARNER
3 RETRATOS de 8 x 10. Presentando este anuncio y $5.00
Oferta de Propaganda Tiempo limitado
O'Reilly 75 (altos)

FUE BRILLANTE EL ACTO DE LA PRIMERA COMUNION A LAS ALUMNAS DEL COLEGIO DE «MARIA COROMINAS»

Con extraordinaria brillantez se celebró el viernes 5 el tierno y conmovedor acto de la Primera Comunión de un grupo de alumnas del renombrado Plantel de Enseñanza «María Corominas», en la Iglesia Parroquial de Nuestra Señora del Carmen.

A las siete y media de la mañana una numerosa y selecta concurrencia de fieles y familiares de las alumnas, invadían el bello templo de los PP. Carmelitas, que lucía un bello y artístico adorno floral.

Minutos antes de las ocho dió comienzo la misa de Comunión General armonizada en la que ofició el Superior y Párroco Rvdo. P. José Vicente de Santa Teresa, C. D.

Después del Evangelio, el P. José Vicente dirigió breves y sentidas palabras a las alumnas de Primera Comunión, explicándoles la significación e importancia que en la vida representaba el acto que instantes después iban a celebrar.

Las exhortó a que en el mañana cuando abandonaran las aulas escolares, jamás, se olvidasen de sus deberes religiosos y mucho menos de acercarse con frecuencia al Banquete Eucarístico, bálsamo de todas las penas.

Al terminarse el acto, el P. José Vicente fué objeto de múltiples felicitaciones.

Durante la misa el coro y distinguidas señoritas ejecutaron diferentes bellas piezas de canto y música de acuerdo con el siguiente programa:

1.—Canto a la Virgen. Sagastizabal. Cantado por el Coro Especial del Colegio.

2.—Cavatina. Raff. Violín por la señorita Guillermina Foyo.

3.—Panis Angélicos. C. Frank. Canto por la señorita Natalia Ginoris.

4.—Ven Jesús ven. Cantado por el Coro Especial del Colegio.

5.—Crucifix. Faura. Duo por las señoritas Cristina Quintero y Georgina du Bouchet.

6.—Meditación. Thais. Violín por la señorita Guillermina Foyo.

7.—Ave María. Mascagni. Canto por el Coro Especial del Colegio.

8.—Yo soy feliz. Cantado por el Coro Especial del Colegio.

9.—Despedida. Sagastizabal. Cantado por el Coro Especial del Colegio. Acompañados y dirigidos por la señorita Isabel Elías, Profesora de Música del Colegio.

El altar mayor así mismo que todo el templo lucía un precioso y artístico adorno floral, confeccionado con profusión de plantas, flores y luces en artística combinación.

Después de la misa todas las Primero Comulgantes luciendo sus albos trajes así mismo que sus compañeras de Colegio que también se acercaron a la Mesa Sagrada, pasaron a los salones del Convento, donde se les sirvió en bien adornadas mesas un exquisito desayuno.

Este estuvo a cargo del café «La Villa del Rosal», de los señores Alvarez y Hermanos de Infanta y Neptuno, los cuales pusieron una vez más de manifiesto su trato afable y bondadoso.

A todos los actos, asistió una numerosa y selecta concurrencia que invadía todo el templo.

Con preciosos recordatorios fueron obsequiados los asistentes.

La ceremonia fué presidida por la Directora del Plantel señora María Corominas de Hernández y el cuerpo de profesoras.

Cerca de las once de la mañana comenzó el desfile del público que asistió a tan brillantes solemnidades.

El DIARIO DE LA MARINA, felicita sincera y efusivamente a las alumnas de Primera Comunión y muy especialmente a la señora María Corominas de Hernández, por el esplendor con que celebraron tan hermoso acto.

Lorenzo Blanco.

He aquí los nombres de las alumnas de Primera Comunión:

Palmira Muñoz Sierra, Mary Martha Casey Fernández, Martha Perdomo Rodríguez, Esther Delgado Sóto, Gisela Escudero Villalobos, Elsa Saavedra Alonso, Olga Llorens Suárez, Perla Mendieta Palmer, Caridad Regueiferos Lorié, Bertha Dolores Hernández Fraile.

María Carlota Masjuán Serra, Olga Larraz Rico, Ana Gallego González, Emma Galán Huerta, Silvia Kouri Barreto, Gloria Fernández Granjela, Seida Penichea Hidalgo, Margarita Egaña Fernández, Emelina Fernández Soureau, Gloria Loynaz Otero y Olimpia Menéndez Capote.

Niño Servando Cabrera Moreno.

SIETE MARTES A SANTA MARTA EN EL CARMEN

Ha dado comienzo en la Parroquia del Carmen, la piadosa devoción de los «Siete Martes», en honor a Santa Marta por su Cofradía en la misma establecida, el 9 del actual.

El programa de los cultos, ha sido el siguiente:

A las nueve de la mañana, Misa solemne, que celebró el Padre Agustín del Sagrado Corazón de Jesús, C. D., asistido de los Padres Fray Justo del Niño Jesús y Fray Teófilo de la Sagrada Familia, C. D.

Después de la Misa, predicó el Director de la Cofradía de Santa Marta, R. P. Fray José Vicente de Santa Teresa, C. D.

Versó el sermón sobre la gran caridad de Marta al recibir al Señor en su casa de Betania, cuando en Jesusalen, se le negaba alojamiento, correspondiendo con negra ingratitud a sus milagros y demás favores, que dispensaba a pueblo tan desagradecido.

También hoy son muchos, los que ingratos a los benéficos de la creación, redención y santificación, no solamente no le quieren recibir, sino que le persiguen, y como los judíos gritan: «¡No queremos que este reine sobre nosotros y con nosotros!

Enumera los grandes males, que este alejamiento de Cristo lleva consigo.

Exhorta a los devotos de Santa Marta, a abrirles sus casas, pero especialmente y principalmente, el corazón en el cual quiere reinar.

Después del sermón dirigió el piadoso ejercicio, correspondiente al «Primer Martes».

Concluído el ejercicio, se verificó la procesión con la imagen de la Santa.

El Coro que dirige la señorita Tití Escobar, interpretó magistralmente, la Misa de Battman.

Al Ofertorio, la señorita Tití Escobar, cantó el Ave María de Camó, acompañada al violín por el profesor señor Raimundo Toll.

La misma aplaudida cantante, interpretó durante la procesión la Melodía a Santa Marta del Maestro Pastor.

Recogida la procesión, se cantó por el pueblo y coro, el Himno a Santa Marta del Padre Enrique de la Virgen del Carmen, organista de esta Iglesia.

Reo-Royale
EIGHT
OCHO EN LINEA
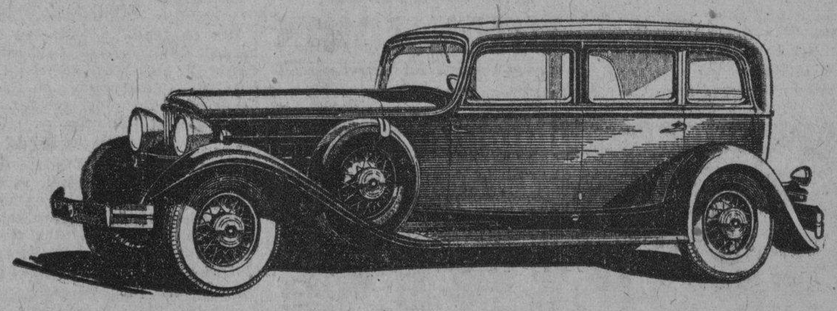
El Sedan de Cinco Pasajeros
135 Pulgadas de Distancia entre ejes.-125 Caballos
Un automóvil diseñado y construido con un refinamiento, un lujo y una distinción tal, que habrá de maravillar a Vd., y de un funcionamiento tan sorprendente que habrá de asombrarle.
El valor que representan estos coches es superior al de cualquier otro vehículo de lujo en el mercado; permítanos probárselo.
AUTOMOVIL REO DE CUBA
AMADOR Y COMPAÑIA
AVE. DE LA REPUBLICA 297 HABANA

M.E.C.D. 2016

MUSICA Y MUSICOS

Concierto notable ha de ser el que ofrezca el domingo próximo la Orquesta Sinfónica en el Teatro Nacional bajo la dirección del Maestro Gonzalo Roig.

Dos grandes atractivos tiene su programa. La presentación de Pepito Echániz, sobresaliente pianista cubano y la ejecución del «Resurrexit» del laureado Maestro Rafael Pastor, dedicado por el compositor a la entusiasta y gentil pianista Sara Recalde.

Otros números completan el interesante programa que daremos a conocer en breve.

El Conservatorio Iranzo celebra una velada musical el próximo jueves por la noche en su nuevo local de Amistad 34, altos.

En el programa colaboran profesores y alumnos del citado plantel entre los que figuran Lolita Pérez, Leopoldina de la Campa, Consuelo Valdés, Lydia Alvarez y Eustaquio Fernández.

Obras de Turina, Bizet, Thomas, Verdi, Rossini figuran entre las seleccionadas para este concierto.

El pasado sábado 13 efectuóse en los salones del Casino Alemán, un concierto de cámara al que prestó su valioso concurso el notable pianista ruso Jascha Fischenmann que desde hace algunos meses se encuentra en la Habana.

Agradecemos la atenta invitación que nos hizo el señor Burger, digno secretario de la prestigiosa institución, lamentando haberla recibido tarde, privándonos de asistir.

Se ha recibido en la Habana un cable desde París de la señorita Freyre de Andrade, comunicando el triunfo obtenido en la Ville Lumiere por el Maestro Sanjuán con motivo del estreno el día 11 en la Salle Gaveau, por la Orquesta Straram bajo la dirección de Slonimsky, de sus «Sones de Castilla».

Nuestra enhorabuena al Maestro.

Francisco Fernández Dominicis, el notable y admirado tenor cubano amablemente nos comunica haber trasladado su domicilio a la calle Infanta 148-E. Fernández Dominicis además de su labor en los Cantantes Unidos dedicará una parte de su tiempo a la enseñanza del canto.

Mucho éxito le deseamos.

Paul Althouse, el gran tenor americano estará en breve, en esta ciudad. Viene contratado por la dirección de la Orquesta Filarmónica para actuar en su concierto del domingo 28.

Un excelente cantante de cuyo arte hemos disfrutado más de una vez en el Metropolitan de Nueva York.

N. B.

COSAS DE CINELANDIA

Para cualquier asunto relacionado con esta sección, diríjase al cronista teatral y cinematográfico del DIARIO DE LA MARINA

CREALO O NO LO CREA

UNA IGLESIA EN OCHO HORAS

Si de cantera y ladrillo se tratase, la construcción de una iglesia en ocho horas sería imposible. Aladino, con su famosa lámpara, quizá lo hubiese podido hacer, pero entendemos que hasta la fecha nadie ha dado con las señas exactas del imponderable mago.

Como una bomba les cayó a los profesores del martillo y del serrucho de los Estudios R-K-O la orden de edificar una iglesia completa, con su órgano, sitiales de coro, 65 hileras de bancos para los feligreses y el andamiaje necesario para soportar 230 poderosas luces incandescentes y 12 cámaras fotográficas, pero no tuvieron más remedio que ponerle mano a la obra y en OCHO HORAS la terminaron.

El cambio de planes que dió origen a la susodicha orden se debió a que la escena de la iglesia de la nueva película «Waiting at the Church» (toda a color), en la que Mary Brian, Geoffrey Kerr, Marie Prevost y Joseph Cawthorn interpretan los papales principales, se iba a filmar en una iglesia real y verdadera de Los Angeles, pero a última hora se presentaron ciertas complicaciones y para evitarlas decidió la Radio construir su propio «set» en sus propios Estudios.

Estas cantidades son auténticas.

Lo curioso del asunto es que Robert Woolsey no fuma en su vida real.

COSAS DE RICHARD DIX

Dice Ricahrd Dix que «un soltero es un individuo que puede usar su teléfono de cuando en cuando, y que «tendrá astillas la escala que conduce al éxito, pero no se sienten de subida, sino de bajada».

Dix es soltero; ha tenido varios amoríos, aún cuando varios de ellos son postizos pues basta con que lo vean acompañando a alguna dama para que se la achaquen incontinenti. Su ambición es dar la vuelta al mundo en un velero. —«Cuando yo me case —dice él— quiero que sea algo permanente, duradero, que no termine a la semana o al mes o a los seis meses, como sucede con tantos otros matrimonios».

«Al que se duerme en el «set» lo despiertan en la pagaduría», es otro de los epigramas favoritos de Richard (Ricardo) Dix.

DOS TONELADAS DE INTERPRETES

Este es el peso total aproximado de los 25 artistas de ambos sexos que colaboran con Lowell Sherman en la filmación de la cinta satírica «El Marido de la Reina», cuya película se comenzó a filmar con el título de «El Lecho del Rey». En las 2 toneladas no está incluído el peso de los 2,000 «extras» que participaron en las escenas grupales.

Anthony Bushnell, Hugh Trevor, Robert Warwicñ, Nance O-Neil, Alan Roscoe, Gilbert Emery, Frederick Burt, Lowell Sherman y Desmond Roberts, tienen por término medio 6.1» de estatura y 176 lbs. de peso. Los lacayos, cortesanos y demás miembros del séquito real, pesan 200 lbs. por término medio y algunos de ellos miden 6.4» de estatura.

EL HOMBRRE CHIMENEA

Acaba de romper su propio record el actor Robert Woolsey al consumir 134 tabacos durante la filmación de las escenas de la cinta «Lunáticos Terrenales». El record tabacalero de Woolsey es como sigue:

En la cinta «Se tragó el Anzuelo» fumó 102 tabacos.

En «Medio fusilados al amanecer», 67 tabacos.

En «Los Chiflados» casi llegó a la centena (98 tabacos).

En «Río Rita» consumió 87, y en «Dixiana» nada más 42.

Hoy COMEDIA Hoy

Topacio

LUNETA: 80 cts.

E S C E N A

PRINCIPAL: A-6737. «TOPACIO». A Precios Populares.

Esta noche se pondrrá en escena por una sola vez a precios populares, la famosa obra de Marcel Pagnol «Topacio», que ha sido como se sabe la sensación teatral de los últimos tiempos. Como una bonificación especial para el público y para que nadie se quede sin ver esta obra, los precios que regirán en la función popular de esta noche son, 80 centavos luneta y 50 centavos butaca. Mañana jueves dos funciones: por la tarde a las 4.30 «Topacio», por la noche a las 9.15 «La Prisionera». El viernes estreno de «El Mundo Sin Deseo».

NACIONAL: A-3730. «La Venganza del Ajusticiado».

Una comedia dramática de gran valor presenta esta noche Rambal en el «Nacional»: «La Venganza del Ajusticiado» o «El Tren de la Muerte», obra que presenta entre sus muchos y variados aspectos el paso de un tren por la escena y el hundimiento de un trasatlántico. Rambal, el artista de la emoción, realiza en esta obra de Fulton, su más dramática labor.

Mañana función femenina con «El Conde de Monte Cristo».

Pronto «María Antonieta» o «La Revolución Francesa».

MARTI: M-4078. «Las Lloronas». A las 9.30.

Con la aplaudida revista en dos actos «Las Lloronas», hará su presentación en la Orquesta el notable maestro y compositor Muguerza. Felicitamos a la empresa Bárcenas Riera por tan valiosa adquisición. «Las Lloronas» irá en tanda doble a las 9.30, para la que vale la luneta numerada 40 centavos. En la primera tanda a las 8.30 la bonita zarzuela en un acto «La Niña de los Besos» Luneta en esta tanda 20 centavos.

El viernes estreno de la revista en dos actos, de los maestros Alonso y Belda, «Las Cariñosas», obra que se mantuvo meses en los teatros de España.

ACTUALIDADES: A-5894. Un Gran Programa.

Hoy se exhiben en este popular teatro «Titanes del Aire», film sincronizada, por Jack Holt, «El Gran Gabbo», por Erich Von Stroheim, sonora, y «Mandatos del Corazón», por Antonio Moreno y Mona Maris. Precios populares. Mañana «Tristezas de un millonario», de Milton Sills y «Romance de Río Grande», de Antonio Moreno. El viernes «Troika».

P A N T A L L A

CAMPOAMOR: A-7054. El Exito de «Claro de Luna».

Se repite hoy en todos los turnos «Claro de Luna», la grandiosa opereta Metro, con Lawrence Tibbett y Grace Moore, barítono y soprano del Metropolitan Opera House de New York.

Para dar una idea de la gran calidad de Tibbett como cantante basta decir que la Sociedad Pro Arte Musical ha contratado a este gran cantante, para dar tres conciertos el próximo mes de Diciembre, pagándole $6.000.

El lunes «Gordos y Flacos», una comedia estupenda, que encierra una trama intensa y presenta uno de esos cuadros de familia que tanto abundan en la sociedad moderna. Marie Dressler, Polly Moran y Anita Page, son las principales protagonistas de esta producción Metro.

«La Mujer X», que se exhibirá pronto, es un drama intenso, presentado por la Metro con María Ladrón de Guevara, José Crespo y Rafael Rivelles.

Pronto «Los Pecados de la Madonna», por Evelyn Brent y Robert Ames y «En Pos de la Gloria», primera película hablada por la Imperio Argentina la famosa intérprete de los bellos tangos porteños.

TRIANON: F-2403. «Condenado a la Isla del Diablo».

En las tandas de 5.15, 8.15 y 9 45 se estrena la producciónArtistas Unidos interpretada por Ronald Colman, «Condenado a la Isla del Diablo». Además Noticiario sonoro.

Mañana en matinée a las dos: «Luces de la Ciudad de Charles Chaplin y «Condenado a la Isla del Diablo», por Ronald Colman. El viernes «Camino de Santa Fe», y el sábado «La Expiación de Fu Manchu».

RIALTO: M-1831. «El Impostor». Mañana. Estreno.

Mañana se estrenará en este teatro, la gran película de la Fox «Buenas Intenciones», sincronizada, con interpretación de Edmund Lowe y un reparto de estrellas de primer orden. Es una película valiosísima, cuyos escenarios y argumento son de un valor inestimables

Hoy en todos los turnos, por última vez, «El Impostor», de Juan Torena, hablada en español. Además comedia y variedad.

RIVIERA: F-2040. «En Cada Puerto, un Amor».

En las tandas de 5.15, 8.15 y 9.45 se estrena la gran film hablada toda en español titulada «En Cada Puerto un Amor», por José Cres y Conchita Montenegro. Además revista y variedad.

Mañana el mismo programa. El viernes «El Veneno del Pasado», por Bebe Daniels y el sábado y domingo «Carne de Cabaret», en español por Lupita Tovar.

REGINA: M-1407. «Luces de la Ciudad».

En función corrida de 2.30 a 11.30 p. m. se exhiben hoy comedia, revista, la gran supercomedia de Charles Chaplin, «Luces de la Ciudad», sincronizada, y la valiosa film «La Mujer Disputada» de Norma Talmadge y Gilbert Roland, sincronizada. 10 centavos damas y niños hasta las cuatro; 20 centavos después Tertulia 10 centavos. Mañana «La Viuda Artificial» y «Sunny». El viernes «El Ultimo Adios».

NEPTUNO: M-2785. «Sombras de la Ley».

Debido al grandioso éxito de la película «Carne de Cabaret», la empresa de «Neptuno», ha dispuesto continuar exhibiéndola hoy miércoles—sin suspender el estreno de hoy—que se titula «Sombras de la Ley», por William Powell, a las 3 y media p. m. La matinée es continua, 20 centavos luneta entrada a cualquier hora, antes o después de las 4 p. m.

Por la noche «Sombras de la Ley» comenzará a las 8 y media y «Carne de Cabaret» a las 9 y media (últimas exhibiciones) luneta 20 centavos antes de las 8 y media y 30 después.

Mañana «En Cada Puerto un Amor» toda en español y «La Subasta de la Vida», película Columbia también estreno en «Neptuno».

TOSCA: I-3099. DOS ESTRENOS, DOS.

Hoy en tanda y noche se estrenarán dos regias producciones: «Amor y Azar», de Richard Dix y «El Pirata Enamorado», de Rod La Rocque. El orden del programa es: A las 5.15 y 8.30 comedia, «El Pirata Enamorado» y «Amor y Azar». Luneta 20 centavos; niños 10 centavos; balcony 15 centavos

Mañana estreno de «Novias Ruborosas». de Jean Crawford. El sábado «Carne de Cabaret».

VERDUN: A-9206. «LUCES DE LA CIUDAD».

En matinée y por la noche se exhiben hoy comedia revista, variedad Vitaphone. «Luces de la Ciudad», de Charles Chaplin y la valiosa película de Dolores del Río, titulada «Evangelina», sonora y «La Tempestad», de John Barrymore. 10 centavos en matinée y 20 centavos por la noche.

Mañana día de damas, estreno de «Tragedia y Heroismo», sincronizada

MODERNO: X-3306. «La Expiación del Dr. Fu Manchú».

A las 5.30 cartón sincronizado, revista y «La Expiación del doctor Fu Manchu», de Marlene Dietrich, sincronizada. Luneta 20 centavos niños 10 centavos.

El viernes pre-estreno de «El Insportor», en español. El sábado «Carne de Cabaret».

WILSON: U-5863. «Sevilla de mis Amores».

En matinée y noche se exhiben hoy comedia, revista, «Sevilla de mis amores», hablada en español por amón Novarro y la film «Caprichos» de Norma Shearer Precios de costumbre.

A las 5.15 comedia y «Sevilla de mis amores».

Mañana «Redención», de John Gilbert y «Sevilla de mis amores», en español. El sábado «Sombras de la Ley».

INGLATERRA: M-7069. Un Buen Programa.

En matinée y por la noche se exhiben hoy comedia, revista, «Troika» sincronizada por Olga Tschekowa y «El Secreto de Agradar», por Viola Dana y Robert Ames. A las 5 p. m. comedia y «Troika». Precios populares.

Mañana «Sevilla de mis amores», de Ramón Novarro. El sábado «Sombras de la Ley de William Powell.

YA COMENZO SUS LABORES LA REFINERIA DE LIMONAR

LIMONAR, junio 16.— DIARIO, Habana.— Al mediodía de hoy y con excelente éxito, dió comienzo a sus labores la refinería «Excelsior» ubicada en este Término, causando intenso júbilo entre todos los elementos de la población.— Martínez corresponsal.

SELLO MIRIGA

antinevrálgico

Suprime en algunos minutos Calentura, Gripe, Jaqueca, Reumatismo. — *Medicamento esmerado siempre eficaz y sin peligro.* — Cajitas de 1 y 12 sellos De venta en todas las buenas Farmacias.

Laboratorio del Doctor GIRAUD, Farmacéutico a LYON-OULLINS (Francia)

Droguerías SARRA, JOHNSON, TAQUECHEL y todas farmacias.

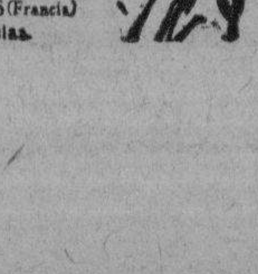

ESCENARIO Y PANTALLA

ARTE DEL PATIO

ESTA el teatro en crisis? Se insiste mucho en esta pregunta. Tanto que, no obstante su forma interrogativa, la frase ha cobrado un carácter afirmativo, como toda pregunta que, a fuerza de reiterarse, postula de antemano su respuesta. No se indaga ya si el teatro está en crisis, sino que, al preguntarlo, se da por supuesto que lo está.

Nosotros no creemos, sin embargo, que el teatro esté padeciendo otra crisis que la que, en general, afecta a todos los espectáculos y más en general aún, a todas las actividades del país. Quiere decirse que no creemos en el desplazamiento del teatro por el cine ni mucho menos en la decadencia del teatro como fenómeno artístico en sí. En cuanto a lo primero seguimos sustentando nuestra opinión de siempre: teatro y cine se mueven en círculos diversos y no se estorban más que en el grado en que toda concurrencia de espectáculos pueda actuar sobre la ganancia privativa de cada uno. Es un caso de competencia industrial análogo al que existe en otras actividades economicas. Y en cuanto a lo segundo, creemos que el teatro, lejos de ser una manifestación artística acabada ofrece quizá más campo a nuevas experiencias y posibilidades que el que ofrece cualquiera otra forma de arte Díganlo, si no, los nuevos ensayos escénicos que constantemente se están realizando, con éxito vario, en París, Berlín, New York, etcétera

En el caso nuestro no hay que creer tampoco que el publico esté alejado de los espectáculos teatrales por hastío o desgano. Se ha demostrado que el público responde cada vez se le anuncia algo que vale la pena. Citemos, por ejemplo, la función celebrada recientemente en el teatro «Payret», en la que un grupo de autores, artistas y empresarios con la cooperación de la prensa, compusieron un programa ameno e interesante y lo llevaron a término con los recursos que su índole requería. El público no se mostró remiso. Ni una sola localidad alta o baja quedó desocupada. Predominó, además, en toda la fiesta, una animación insólita. Se notaba el entusiasmo del público frente a un espectáculo que le satisfacía. ¿Qué significa esto? Que lo de la crisis es muy relativo. Se le ofreció al público una zarzuela española bien representada, una zarzuela cubana hecha por los mejores artistas del género y, como divertimiento final, un juguete cómico, parodia del género policíaco, con un excelente reparto también. El público, mucho más avisado de lo que las empresas suponen, presumió interpretaciones excelentes y no vaciló en llenar el teatro. Eso fué todo. La crisis no es, pues, del teatro. Si acaso lo es de las empresas, la mayoría de las cuales están constituídas por elementos improvisados, sin intuición, ni inteligencia, ni preparacion para los negocios teatrales y lo que es más grave: sin solvencia material ni moral para emprenderlos. Dénsele al público buenas obras, bien montadas y bien interpretadas y se verá cómo cesa ese pretenso retraimiento en que se escudan los empresarios derrotados para justificar o paliar su fracaso.

Pero a propósito del éxito artístico y pecuniario de esta función y muy particularmente del obtenido por la obra de Sánchez Galarraga y Lecuona, «María La O»—que es, dentro de su género, una de las más finas producciones de nuestro teatro—queremos decir dos palabras No hace mucho sugeríamos la idea de montar en uno de nuestros teatros un espectáculo de género lírico cubano, análogo al que, hace algún tiempo, se desenvolvió con indudable éxito artístico en el teatro «Regina» y que si a la postre tuvo que abandonarse fué por razones completamente ajenas al espectáculo en sí. Hay un grupo de producciones vernáculas de positivo interés que han probado ejercer atracción sobre nuestro público. Y hay sobre todo un grupo de libretistas y compositores dispuestos a trabajar siempre que se les dé a sus obras salida noble y decorosa. Eso es lo que se requiere: montar el espectaculo con decoro. Que las obras sean presentadas a conciencia Con intérpretes adecuados, con honradez escenográfica, bien aprendidas y ensayadas. Que se haga algo serio, en suma, y que esa seriedad se mantenga, contra viento y marea, a lo largo de toda la temporada. Porque a menudo ocurre que un espectáculo de esta índole, iniciado con los mejores propósitos y el mayor entusiasmo, fracasa a poco de iniciado porque se suscitan rencillas internas, cunde la desorganización y todos los buenos deseos y toda la animación del comienzo se disuelven en la anarquía más desoladora. Sin vacilación lo decimos: los espectáculos vernáculos han fracasado en Cuba, no por falta de obras ni por falta de actores ni por disfavor del público, sino, lisa y llanamente, por falta de organización.

Sabemos que este proyecto ronda la cabeza de algunas personas y pudiera ser que cristalizase de un momento a otro. Elementos sobran. Sus pretensiones no pueden ni deben ser muchas en estos momentos. Bastante será que pueda salir adelante el negocio. Ellos son los primeros obligados a procurarlo. Pero eso si dos cosas son absolutamente indispensables: organización y espíritu artístico. Sin lo primero no le auguramos larga vida a la empresa. Sin lo segundo, el ánimo desapoderado de lucro y los recelos y envidias de telón adentro minarían el empeño en sus raíces y darían con él en el suelo, a poco de iniciado ¿Será posible que nuestros empresarios, autores, cómicos y músicos no se pongan de acuerdo por una sola vez y demuestren ese «mínimum» de coraje artístico, a la vez que de «fairplay», que son indispensables para llevar a cabo proyectos de esta índole?

N. N.

CARTEL DEL DIA

TEATROS

NACIONAL (Prado y San Rafael) —Espectáculos «Rambal. A las 9: La venganza del ajusticiado o El tren de la muerte.

PRINCIPAL DE LA COMEDIA (Animas 2)— Función popular. A las 9.30: Topacio, por Antonia Herrero y Jesús Tordesillas.

MARTI (Dragones y Zulueta)— A las 8.30: La niña de los besos. A las 9.30: La llorona.

PAYRET (Prado y San José)— Función del Circo Whaite y sus veinticinco artistas.

ACTUALIDADES (Monserrate y Neptuno)— Desde las 2.30 a 11 y media: Revista, comedia, Titanes del aire; El gran Gabbo y Mandatos del corazón.

ALHAMBRA (Consulado y Virtudes) Primera tanda: Del coro al caño. Segunda: El nuevo régimen. Tercera: Cásate Bartolo.

CINES

CAMPOAMOR (Industria y San José)—A todas horas: Revista, comedia y Claro de luna por Lawrence Tibbett y Grace Moore.

ENCANTO (Neptuno 19)— A todas horas: Revista, comedia y Doña Mentiras, por Carmen Larrabeiti.

FAUSTO (Prado y Colón)— A todas horas. El veneno del pasado y El impostor por Juan Torena.

PRADO (Prado 70)—A todas horas: Revista, comedia y Azares del juego, por Eddie Quillan.

REGINA (Galiano y Neptuno)—Revista, comedias, Luces de la ciudad y La mujer disputada.

NEPTUNO (Neptuno 103)— Revista, comedia, Carne de cabaret y Sombras de la Ley.

RIVIERA (23 y G., Vedado)— Variedades sonoras y En cada puerto un amor.

TRIANON (Línea 82, Vedado)— A las 5.15, 8.15 y 9.45: Revista, variedad sonora y Condenado.

OLIMPIC (Línea y B, Vedado)— Tandas elegantes. Revista comedia y Amor de diosa.

CUBA (Suárez y Corrales)— A las 4 y a las 8.15: Revista, comedia. Amor tirano y Millie.

ROJO (Monte y Antón Recio)— A las 5 y a las 8.15: Revista, El jefe de estación. El vampiro del mar y Ben Hur.

LIRA (Industria y San José)—Revista, comedia, El rancho tenebroso y Noticias asombrosas.

LIRA (Industria y San José)— Revista comedia, El rancho tenebroso y Noticias asombrosas.

INGLATERRA (San José e Industria)— Revista, comedia, El secreto de agradar y Troika.

VIOLETA (Monte y Rastro)— Tanda y noche: Revista, comedia, El libertador de esclavos y Ojos del mundo.

GLORIA (Vives y Cristina)— Comedia, La fuerza de una pasión. Besos sangrantes y Africa habla.

MODERNO (Esquina de Toyo)—Revista comedias y La expiación de Fu Manchú.

VERDUN (Consulado 120)— Revista, comedias y Luces de la ciudad.

IMPERIO (Consulado 114)— Revista, comedias, Esposa depravada y El campeón del amor.

LARA (Prado y Virtudes)— Revista, cartón sonoro, Hijas de millonarios, Mujeres de lujo. Inocente o culpable.

WILSON (San Rafael y Belascoaín) —Revista, comedias y Sevilla de mis amores.

BELGICA (Egido y Corrales)— Revista, comedia, La escuadrilla de la aurora y La isla de los buques perdidos y Ley de honor.

STRAND (San Miguel 240)— Tanda y noche: Revista, comedia, Botó la pelota y Millie.

LINDBERGH (Acosta y Compostela)—A las 8: Revista, comedia, Los pecados de los padres, El delincuente y El adorado impostor.

NORMA (Concha y Luyanó)— Tanda: comedia y El enemigo silencioso. Noche. comedia, Acusador de sí mismo y El enemigo silencioso.

RIVOLI (La Sierra, Marianao)—Tanda: comedia y El amor y el golf. A las 8.30: Revista, El pagado y El amor y el golf.

NIZA (Prado 97)— Revista, comedia, Bandido o amante, La vuelta al hogar y Tristezas de un millonario.

Suscríbase al DIARIO DE LA MARINA

¿UD. SE HA IMAGINADO UN MUNDO EN DONDE NO EXISTE EL DESEO, NI EL CRIMEN, NI LA GUERRA? VEA

El MUNDO SIN DESEO

FANTASIA EN 3 ACTOS DEL DRAMATURGO MEXICANO FRANCISCO NAVARRO

VIERNES 19 EN LA COMEDIA

RADIO y ELECTRICIDAD

A cargo de Alberto Giró

TRASMISIONES PARA HOY

C M W
558 Kc.—5.0 m.

A las 11 a. m.—Hora vitaphone.
A las 12 m.—Programa comercial.
A las 2 p. m.—Hora Margot Alvariño.
A las 3 p. m.—Programa variado y detalles de los juegos de base ball.
A las 5 p. m.—Bailables.
A las 6.00 p. m.—Hora vermouth.
A las 8 p. m.—Programa desde el estudio.

C M K
730 Kc.—410.9 m.

A las 8 p. m.—Hora Bohemia, como sigue:
1.—La soprano María Fantoli.
2.—La arpista Margarita Montero Sánchez de Inclán.
3.—El teatro sintético del Aire, con el radiodrama en un acto de Azorín titulado «La arañita en el espejo».
4.—Intermedios por la orquesta de Paquito Puente.
A las 9 p. m.—Concierto de la Hora Majestic, a cargo de la soprano Maryla Granowska, con la cooperación de la orquesta que dirige el maestro Andraca.

C M C
840 Kc.—356.8 m.

De la Cuban Telephone Company, asociada a la International Telephone and Telegraph Corporation de la calle de Broad núm. 67 en la ciudad de Nueva York.
De 6.30 a 8 p. m.—A cargo de los señores Acebal y del Campo.
De 8 a 10 p. m.—Concierto por la orquesta Neno González, alternando con la banda de música desde el Malecón.

C M B C
965 Kc.—310.7 m.

De 4 a 5 p. m.—Programa a cargo del Cuarteto Vedado.
De 5a 6 p. m.—Hora Mesquida. Programa a cargo de las hermanas Mesquida.
De 6 a 7 p. m.—Hora Progreso Cubano. Programa a cargo de los artistas del teatro Martí, bajo la dirección de la tiple cómica Blanca Bárcena.
De 7 a 8 p. m.—Programa de música española.
De 8 a 9 p. m.—Programa a cargo de la orquesta que dirige Belisario López, la parte vocal a cargo de Rogelio Martínez.
De 9 a 10 p. m.—Programa a cargo de la orquesta completa que dirige Belisario López. La parte vocal a cargo de Rogelio Martínez.
De 10 a 11 p. m.—Hora comercial. Programa a cargo del sexteto Gloria Cubana.
A las 11 p. m.—Buenas noches.

C M B L
1,500 Kc.—199.9 m.

A la 1 p. m.—Programa variado.
A las 3 p. m.—Programa español.
A las 5.30 p. m.—Buenas tardes.

C M C A
1,225 Kc.—244.7 m.

A las 3 p. m.—Programa de la orquesta de Jesús Díaz.
A las 4.30 p. m.—Gumersindo García y su conjunto artístico.
A las 5.30 p. m.—Hora Hollywood. Temas musicales, argumentos y anécdotas de películas.
Por la noche, de 9 a 11.30.
A las 9 p. m.—Presentación del actor cómico señor Pardiñas.
A las 10 p. m.—Bailables por la orquesta Tata Pereira y Sexteto Habanero.

C M X
890 Kc.—336.9 m.

De 12 a 1 p. m.—Programa de la hora de almuerzo con la orquesta Valdespí. Danzones y danzonetes cantados por Fernando Collazo.
De 1 a 1.15 p. m.—Tangos, boleros y canciones por el barítono Carvajal, acompañándose con guitarra.
De 1.15 a 2 p. m.—Sones por el sexteto Cuba (Los magos del son), dirigido por Fernando Collazo.
De 9 a 10 p. m.—Programa con la orquest Valdespí. Danzones y danzonetes cantados por Fernando Collazo.
De 10 a 11 p. m.—Un ameno y variado programa.
A las 11 p. m.—Buenas noches. Hasta mañana.

C M C Q
1,150 Kc.—260 m.

De 11 a 12 a. m.—Hora con la orquesta de Armando Beltrán.
De 12 a 12.30 p. m.—Ejercicios físicos.
De 12.30 a 1 p. m.—Programas comerciales.
De 1 a 2 p. m.—Hora Don Porfirio.

C M C W
1,285 Kc.—233.4 m.

De 11 a 12.—Hora Bien. Noticias de sociedad, alternando con música selecta.
A las 3 p. m.—Trasmisión de los juegos de base ball de las Grandes Ligas.
De 5.30 a 6.30.—Hora Miscelánea. Noticias diversas y números de concierto por la señorita Emilia de Cárdenas, acompañada al piano por el señor Jesús Arenas.
A las 6.30.—Hora deportiva. Impresiones de cronistas de sport y resultados de los eventos deportivos.
A las 9.30 p. m.—Programa bailable por la orquesta de Ricardo Peña con la parte cantada a cargo del señor Felipe de la Paz.

C M B Z
1,010 Kc.—296 m.

A las 9 a. m.—Hora social y teatral. Noticias sociales y teatrales.
A las 12 m.—Hora oficial. Estado del tiempo. Programa de música variada.
A las 3 p. m.—Hora radio Víctor. Programa de música variada.
A las 4 p. m.—Información teatral.
A las 5 p. m.—Programa a cargo de la orquesta Romeu que dirige el profesor Antonio María Romeu. Tomará parte también un cantante.
A las 6 p. m.—Hora comercial. Programa a cargo de la orquesta que dirige el profesor Mario Guas.
A las 8 p. m.—Hora radio Víctor. A cargo de la señora María Cervantes de Aulet. Tomando parte también el trovador Guyón.
A las 10 p. m.—Hora comercial. Música variada.

W L W
700 Kc.—428 m.
Crosley Radio Corporation.
Cincinnati, Ohio.

A las 7.30 p. m.—Orquesta.
A las 8.30 p. m.—Programa sinfónico.
A las 9 p. m.—Bailables por la banda.
A la s11.30 p. m.—Programa por los artistas Crosley.
A las 12 p. m.—Bailables por distintas orquestas.
A la 1.30 p. m.—Buenas noches.

M.E.C.D. 2016

nuevo
Doble fuerza
¡NO DEJA OLOR!
MATA TODOS LOS INSECTOS
Flyosan
MARCA REGISTRADA
Representantes: GENERAL DISTRIBUTORS, Inc., Habana

PARA ELLAS Y PARA ELLOS

CONSULTORIO

Por la Doctora HERMINIA PLANAS

GRACIOSO TRAJECITO DE TODOS LOS TIEMPOS

Puede hacerse con mangas largas o cortas. En material del mismo color o en contraste el pantalón y la blusita

S O L

Mi alma serena vive y sumisa
Maté tristezas, ansia, inquietud
Sobre el desastre de mi salud,
brilla el sol claro de mi sonrisa.

Nada mi firme sosiego altera,
La vida amasa barro a mis pies;
pero mi frente más limpia es
que un medio día de primavera.

Doliente amigo: ven de mí en pos
Si estás por sombras oscurecido,
yo con los tristes mi sol divido:
hay luz bastante para los dos!

Amado NERVO.

«EL PADRINO»

El traje de etiqueta debe resplandecer como propio para su destino. En la tintorería «Boston» Virtudes 163, teléfono U-2061, le aseguro se lo dejarán impecable.

La limpieza y planchado de los fluses los hace «Boston» en pocas horas y desde un peso cada traje.

También se hace cargo de los fluses de dril blanco, por solo 80 centavos. En seis horas se comprometen a hacer ese trabajo.

BUENAS MANERAS.

(Continuación)

Los jóvenes que toman como una gracia fumar en los lugares en que está prohibido hacerlo, o que permanecen sentados cuando hay señoras que están de pie, pueden sentirse ofendidos cuando alguien los tacha de incorrectos, pero si tanto desean mostrarse como unos caballeros, no deben incurrir en esas faltas de cortesía tan flagantes.

Las reglas para el comportamiento correcto en la calle, lugares públicos o paseos, son muy simples, y aunque conocidas de todo el mundo, damos unas cuantas de las más corrientes.

No debe hablarse alto ni reirse escandalosamente en un lugar público.

También está mal visto el detenerse en un punto céntrico a admirar una vidriera o algo que llame la atención, interrumpiendo a los demás paseantes.

Otra de las costumbres de algunos caballeros que resulta una molestia para todos, es el llevar descuidadamente un bastón o paraguas. Hay un verdadero peligro y a veces en acercarse a éstos, pues los convierten en un arma ofensiva.

Este mismo efecto tienen también los gestos demasiado acentuados o rápidos, de algunos que con un abanico o periódico, amenazan los ojos de los interlocutores.

«SUICIDA»

¡Hombre, si piensa de ese modo; por qué lo hace? Los muebles que necesita para establecer «su nido» modestamente, puede adquirirlos finos, elegantes y en condiciones inmejorables de pago. Vea a los Sres. Cao y Otero, «La Protectora» de Belascoaín 63. Teléfono U-3146 y preséntese como mi recomendado ¡muy buena suerte le deseo!

MANUEL GARCIA

Recibida su atenta carta donde me dice el resultado de la pomada LILIANA. Es realmente buena y debe ser constante en su uso. En esos lugares más rebeldes lave algunas veces con agua caliente antes de aplicar la LILIANA o con cocimiento caliente de clavos de comer.

«PERLITA»

Con seis meses de luto, es suficiente.

Puede usar sus perlas y la sortija.

«PRO-VIDA» (Casa Naturalista)

Agradecida folleto sobre sus "Baños de Sol" etc. Para beneficio de los numerosos lectores de este Consultorio daré aquí dirección y teléfono de esa casa. Neptuno 57 altos. Telf: M-2328.

FRANCISCA P. (Camagüey)

Olvidó el franqueo. La tela y color dependerán de la hora en que se realice la boda. Lo mismo las mangas. Para contrato civil, no se guardan esos requisitos mucho más si tiene lugar en su propia casa. Procedan de la manera más sencilla y natural, como se conducirían con una visita.

Obsequien a sus amistades y hablen con todos. Después de un rato pueden despedirse (si es que no se quedan en la casa de una vez). O sin llamar la atención se marcharán dejando la fiesta cuando esté más animada. ¡Felicidades!

LA EDUCACION INFANTIL

En la infancia es cuando el alma se halla accesible a las impresiones y está pronta a inflamarse con la primera chispa que la toque. Las ideas entonces se asimilan pronto y son más duraderas.

La infancia es parecida a un espejo, que refleja en la vida ulterior las imágenes que le han presentado al principio. El primer goce, la primera hazaña, la primera desventura, trazan el claro del cuadro de su vida.

Durante ese tiempo la educación del carácter progresa constantemente, como la del humor, de la voluntad, de los hábitos que tanta influencia tienen sobre la felicidad futura.

Por más que el hombre está dotado de cierto poder de acción y reacción que le permite ayudarse a sí mismo y contribuir a su propio desenvolvimiento, independientemente de las circunstancias que le rodean, la dirección moral impresa a su carácter en la primera parte de su vida, es de capital importancia para su porvenir.

Smiles.

«ALARMADA»

Hace muy bien de cuidar del agua que tome su familia. Puedo recomendarle, porque la gastamos en casa hace muchos años, el Agua de la Cotorra. Para pedirla llame al número XO-1888. Pregunte por las Neveritas que proporciona esa casa para sostener los botellones de agua y conservar ésta, helada. Por un pequeño depósito la tendrá y es realmente una comodidad.

«SU ADMIRADORA» (Manzanillo).

Gracias. El primer aniversario es de «papel» Pueden cambiarse los presentes más ricos que deseen y aún ser consecuentes con la tradición pudieran envolverse o rodearse de lindas envolturas de papel.

DE UTILIDAD.

CONTRA LOS MOSQUITOS

Parece suficiente que para alejar a estos insectos ha de colgarse una rama de lavanda a la cabecera de la cama, o quemar en la habitación una cantidad de pelitre.

El procedimiento siguiente es aún más recomendable. Se enciende en la habitación una linterna, con los vidrios untados de miel. Los mosquitos, atraídos por la luz, viene a comer de esta materia atrayente, pero traidora, sobre la que se quedan sujetos después de terminar su comida.

ALGO DE COCINA.

BIZCOCHOS AMERICANOS PARA TE

Ingredientes.— Dos tazas de harina, tres cucharaditas de Baking-Powder, media cucharadita de sal, una cucharada de azúcar, un huevo, dos cucharadas de mantequilla, un tercio de taza de agua.

Ciérnanse la harina, Baking (polvos de ahuecar) sal y azúcar juntamente; se mezcla el huevo bien batido con la manteca derretida y agua y se añade a la mezcla de los ingredientes secos, hasta hacer una masa suave. Se coloca sobre una tabla enharinada y se pasa el rodillo, hasta darle un espesor de unos 12 milímetros, tras de lo cual se corta con un cortador de bizcochos. Cuézanse en un horno de temperatura media, por espacio de 25 minutos.

ZANAHORIAS CON TOCINO

Se pelan las zanahorias y se cortan en rodajas, cociéndolas después en agua salada. Se escurren, cuando están cocidas, y se ponen en una cacerola con lonchas finas de tocino magro, añadiendo sal, una cucharada de caldo, un poco de cebolleta y de perejil. Se cuece hasta que la salsa se reduzca, y se sirven.

TORRIJAS A LA GALLEGA

Se corta el pan a rebanadas y se pone a remojar con vino tinto, procurando absorban bastante líquido, luego se pasan por el huevo batido y se fríen a color dorado; se dejan escurrir y se pasan por el azúcar fino.

Una tos mal cuidada puede ser el preludio de una tuberculosis. Cuide su catarro no sea que tome proporciones mayores; el "Grippol" es una medicación de gran éxito en el tratamiento de la grippe, tos, catarros, laringitis, tuberculosis pulmonar, &. Muchos catarros que no cedían a otros remedios se han curado con el "Grippol."

Se vende en todas las Farmacias de la Isla.

Malt-Oleol
Glicerofosfatado
de M. Bouvet - Paris
Providencia
de los niños débiles
de los adultos fatigados
de los ancianos deprimidos
y de los convalecientes
de venta en todas las Farmacias

ANUNCIESE EN EL Diario de la Marina

HABANERAS

Viene de la página CINCO

PRIMERA COMUNION

GEORGINA GOMEZ Y ECHEVARRIA

Muy bonita.
Graciosa y delicada.
Una monísima niña, Georgina Gómez y Echevarría, aventaja alumna del Colegio Teresiano.
De clara inteligencia.
Aplicada y formalita.
La sobrina adorada, en la que tiene puestos sus mayores cariños, la interesantísima Graziella Echevarría.
Georgina recibió en días pasados la Primera Comunión en la capilla de aquel plantel.
Estaba preciosa.
De blanco, con todos los atributos.

COCINA GRATUITA DEL VEDADO

Una fiesta de natación.
En la piscina del hotel Nacional.
Se viene organizando por distinguidos elementos de esta sociedad para dedicar sus productos al sostenimiento de la Cocina Gratuita del Vedado, magnífica obra de caridad y amor a la que le presta su entusiasmo, sus iniciativas y su personal concurso un grupo de damas del gran mundo habanero.

En nuestros clubs aristocráticos ha despertado el mayor interés el anuncio de estas competencias de natación para las que han sido donados premios valiosísimos por los colegas **El Mundo** y **The Havana Post** y por el señor Francisco Camps, representante de las **Jantzen**, famosas trusas.

Sábese de una competencia más.
Una categoría más.
Para niños que no pasen de los diez años. Sola y exclusivamente.
En el **Habana Yacht Club**, en el **Tennis**, en el **Miramar Yacht Club** y en todos nuestros clubs elegantes han quedado abiertas las inscripciones.
Por cierto que las listas se aumentan por día con nombres de personas conocidas.
Este festival, como es sabido, tendrá efecto el viernes 26 del corriente.
Se iniciará por la tarde.
Para continuar por la noche.
El precio de la entrada ha sido fijado en cincuenta centavos y su producto íntegro se destinará a la Cocina Gratuita del Vedado.
A los muchos alicientes de esta fiesta hay que añadir uno más.
Tocará la Orquesta Siboney.
Y se bailará.

Enrique FONTANILLS

VILLACLAREÑAS

(Por ARMANDO A. MACHADO)

TRIUNFA EL ATLETICO

En el encuentro de basket ball celebrado contra los muchachos del Villaclara Tennis Club.

Otra victoria del Club Atlético de Villaclara, institución que lucha contra poderosas dificultades, pero la tenacidad de sus directivos y asociados la hacen vencer.

Algo de lo mejorcito que en el atletismo amateurs de Cuba tenemos es producto del Atlético de Villaclara, algo de lo que lució airoso en las Olimpiadas Centro-Americanas.

Ahí están presentes los jóvenes Rafael Pérez, hoy champeón de salto, Mario González, gran lanzador de jabalina y otros.

Estrellas, cuenta en el base ball, como los jóvenes Remberto Hernández, Cerralvo, Guedes, Anchia y otros.

El domingo lucharon ellos contra los del Villaclara Tennis en un juego de exhibición con el fin de aumentar fondos para mejoras de su club.

Fué un amplio triunfo para ellos con la anotación de doce por seis.

Integraban el team del Villaclara Tennis los jóvenes Amido, Gómez, Hernández, Consuegra, Ugarte y Triana.

Y sus vencedores los del Atlético lo fueron Aguilar, Paez, Sarmiento, Calimano, Andrés García y L. Sarmiento.

Mucha animación reinaba entre nuestras chicas para este encuentro, así invadían los stands de Boulanger Park.

DE TEMPORADA

La que pasará en la ciudad de Manzanas en una de aquellas residencias de frente a esa poética y encantadora bahía, una muy distinguida familia villaclareña.

Me refiero a los sociables esposos Rojas-González. El Dr. José M. de Rojas y Fleites, actual Juez de Instrucción de Alacranes, desempeña una importante comisión de la Audiencia de aquella provincia en los Juzgados de ese Distrito Judicial.

Delicada comisión la que se le ha confiado.

De ella saldrá triunfante, conocemos sus entusiasmos por la Carrera Judicial y probada honradez.

Con su elegante señora Isabel González de Rojas, irán sus simpáticos hijos Rolando y Roberto y su sobrina la interesante y linda señorita Nelia Hernández Rojas.

Un hogar villaclareño que quedará fijado en Playa 43.

EN VILLACLARA

Estuvo el domingo un amigo muy apreciado del cronista que es a la vez un compañero muy estimado el señor José Calero, inspector General de Agencias del DIARIO DE LA MARINA y muy afamado Cronista Musical.

Caballeroso y correptísimo como siempre, en el Hotel Suizo donde se hospedó le saludé.

Breves horas fué nuestro huesped, de paso para la capital.

EN «LA CARIDAD»

Se encuentra actuando desde la pasada semana, la simpática Compañía Cubana de Zarzuelas y Variedades «Leopoldo».

«Leopoldo» es sustituto del inolvidable Pous, aquel gran artista cienfueguero, que tanta popularidad disfrutó.

El simpático negrito con ese conjunto q. le acompaña está obteniendo grandes éxitos.

Una larga temporada hará en nuestro gran teatro «La Caridad», hijos Rolando y Roberto.

UNA REUNION DE LIBERALES

RANCHO VELOZ, Junio 16.—DIARIO, Habana.—El Comité Ejecutivo Municipal Liberal de este Término, se reunió hoy bajo la presidencia del Alcalde señor Lastres, tratando de varios asuntos de interés.

Se condenó la actitud de los hombres que posponen los intereses de la patria a los mezquinos intereses personales.

Se acordó reiterar la adhesión al Presidente y aplaudir la rotura del cooperativismo.

Otro acuerdo importante fué el de pedir la sustitución de los miembros del Gabinete que son conservadores, por otros buenos liberales, así como que todos los destinos públicos sean puestos a disposición del Partido Liberal.

Además se acordó apoyar al Representante Ricardo Campos en cualquier aspiración electiva, y declararse el Comité contrario a la reforma constitucional por considerarla lesiva para el Partido en estos momentos, con la reserva de aceptarla si los organismos superiores, después de estudiar dicha reforma le imparten su aprobación.

El Comité se trasladó después a la playa «Panchita», donde se encuentra el Gobernador Vázquez Bello, para saludarlo y darle cuenta de los acuerdos tomados en la sesión de hoy.

Sarabia, Corresponsal.

LAS ELECCIONES EN LOS BARRIOS DE MANZANILLO

MANZANILLO, Junio 16.—DIARIO.—Habana.— Resultado de las elecciones verificadas ayer en los barrios de este Término Municipal:

En Canibacoa, de 87 electores, votaron 9.

En Jibacoa, Colegio número Uno, de 209, votaron 22.

En Jibacoa, Colegio número Dos, de 236, votaron 17.

En Purial, número Uno, de 215 votaron 15.

En Purial, número Dos, de 244, votaron 3.

Y en Zarzal número Tres, de 236, votaron 13.

Total de lectores: 1,427.

Votantes: 69

Débese tener presente que todos estos barrios siempre fueron eminentemente liberales.

Corresponsal.

SOCIEDADES ESPAÑOLAS

COMISION DE ABASTO EN LA A. DE DEPENDIENTES

Esta comisión que integran los vocales de la Junta Directiva señores Nolasco Paniagua, Enrique García, Angel Artola, Vicente de la Presa y Julio González, atenta a la obtención de las mayores ventajas en los suministros a la Casa de Salud, ha resuelto sacar a subasta para las diez de la mañana del domingo 28 del mes en curso, los suministros de pan y galleta, aves y pescado con sujeción a los Pliegos de Condiciones que se facilitan en la Mayordomía del Sanatorio y en la Secretaría General.

La subasta será de carácter público y se celebrará en el día y hora indicados, en el salón de actos del pabellón García Tuñón. El señor Mayordomo de la Casa de Salud, facilitará a los que deseen tomar parte en estas licitaciones todos los antecedentes que les sean necesarios.

PROXIMO MATRIMONIO DEL SR. PEDRO PALICIO

El próximo sábado día 27 del actual a las 10 de la noche, en la Iglesia «La Caridad», unirán sus destinos, la encantadora y simpática señorita Hildebranda Suárez, con nuestro buen amigo el señor Pedro Palicio, joven excelente, digno de la felicidad que esa unión parece depararle.

Serán padrinos, la distinguida dama Teresa García Viuda de Palicio, y el Teniente Víctor Suárez.

Como testigos por la novia firmarán los Tenientes Alfredo del Campo y José A. Martínez, el Dr. Saturnino Miranda, y el señor Hipólito García Rodríguez, y el Dr. José María Linares.

Y por el novio: el señor Antonio Ceranda, Rogelio Palicio, José Palicio, Fernando Palicio y Rogelio Menéndez.

Una elegante boda.

CARIÑOSA DESPEDIDA A DOS CABRANENSES

Rumbo a España, embarcó ayer en compañía de su padre, la señorita Aquilina González, presidenta del Comité de Damas perteneciente al Club Cabranense de la Habana.

Una cariñosa despedida le fué tributada por elementos de esta agrupación que preside el señor Avelino Canellada. También estaban presentes la Secretaría y Tesorera del Comité de Damas, Esther Casanovas y Marta Otero respectivamente, la señora del señor Canellada y su linda hijita, Coralla y el Presidente del Comité «Pro Escuela de Santa Eulalia» señor Faustino García.

Una grata estancia le deseamos a la señorita González.

UNA HERMOSA FIESTA QUE PREPARA EL CLUB PILOÑES

Ya se aproxima la fecha en que los Piloñeses demostrarán una vez más sus facultades en lo que a organización de fiestas se refiere.

En la noche de ayer ha estado la Comisión organizadora (al frente de la cual se halla el entusiasta Piloñés don Manuel Fernández) examinando la artística iluminación que lucirá esa noche el hermoso y elegante Roof Garden del Hotel Plaza, habiendo salido altamente complacida del esmero con que se realizan todos los trabajos.

La Comisión, también llegó a un arreglo con los propietarios del Hotel a fin de que en esa noche, los refrescos y bebidas que se consuman sean a precios moderados, habiendo conseguido que se expendan a igual precio que el que se cobra en Cafés en la Ciudad.

La Orquesta que amenizará el acto, será la renombrada y moderna con que cuenta el Hotel, ya que tiene fama de ser una de las más perfectas que hay en esta Ciudad, habiendo sido también contratados los servicios de uno de los mejores Sextetos de la Habana.

La Verbena se celebrará el próximo sábado día 20 a las 8 y media de la noche, y tiene como fin el reformar el Fonde de Beneficencia para ayudar a los españoles que se hallan sin trabajo esperando ser repatriados.

DANDERINA

El peinado de la mujer moderna es la suprema manifestación de su elegancia y pulcritud. Para conservar el cabello limpio, brillante y sedeño, úsese una esponja empapada en Danderina, antes de peinarse.

Danderina es una loción tónica que presta lozanía al cabello; impide su caída, extirpa la caspa y da vida a las raíces capilares.

¡Los hombres también prefieren Danderina!

LA UNION TRIVESA TENDRA MAGNO BAILE

El señor Avelino Rodríguez, Presidente de la Sociedad Gallega de Instrucción, «Unión Trivesa», en carta atenta, nos invita al gran baile que celebrará, esta sociedad, la noche del sábado próximo en el Roof Garden del Hotel San Luis, fiesta que se celebra en honor del Comité de Damas.

Comenzará a las nueve de la noche, y será amenizado por un afamado jazz band y un renombrado sexteto.

Muchas gracias.

EN EL SANATORIO DE LAS HIJAS DE GALICIA

INGRESOS: María Rodríguez González, Carmen Díaz, Elena Cid Camba, María Manzano, Esperanza Vázquez Vázquez, Elisa López Sánchez, Josefa Fernández González, Estrella Rodríguez, Silvia Espinosa (menor); Midgalia Espinosa, (menor); María Dolores López y Josefa Vila.

ALTAS: María Sainz, Flores Trigo Ríos, Aurora Veloso, Amadora Mosquera, Angeles Cofini, Sergia Varela, Luisa Soto y Flora Otero Dieguez.

EL FESTIVAL VILLALBES EN TODA «LA TROPICAL»

La Directiva de la simpática colectividad Unión Villabesa y su Comarca, ha acordado la celebración de un grandioso festival para el domingo 19 de julio, en todos los jardines de La Tropical.

Con tal motivo ya han sido designadas las distintas Comisiones que laborarán conjuntamente con el Comité de Damas por el mayor éxito del festival.

Sabemos que sus organizadores, han contratado los servicios de valiosas orquestas, Jazz Band, y Sextetos que harán las delicias de los miles de bailadores que se aprestan a concurrir al festival de la Unión Villalbesa que tendrá un carácter de alta distinción.

Los mencionados organizadores, gestionan asimismo de que sean adaptados nuevos locales para dedicarlos a merenderos, pues son muchas las familias que se disponen ese día, a «xantar» en los hermosos jardines de La Tropical.

PRIMOROSA VERBENA DEL CLUB DEPORTIVO ASTURIAS

La Verbena, titulada con el sugestivo nombre de «Una Noche en el Infierno», habrá de llevar a los salones de Estrella y Subirana a todos los bailadores de la Habana, y particularmente a todos los socios ya que a la vez, homenajean a uno de sus más entusiastas asociados; el señor Rafael P. Ankerman.

El Comité Femenino, así como el grupo de entusiastas de la legión del deporte que tanto brillan en la mansión de los asturianos con escudo, son las encargadas de repartir las invitaciones, como también en la venta de las entradas, y en ambos puestos se «acreditarán» toda vez que tienen revolucionado a todos los bailadores.

Los salones del C. D. Asturias, serán adornados como cabe en una verbena de esta índole.

La parte musical ha sido encargada a la orquesta del maestro Romeu, el jazz band de Onkerman y al sexteto Cuba.

La verbena empezará a las nueve de la noche y se terminará a las cuatro de la madrugada.

MAGNIFICO FESTIVAL DE SAN SIMON Y SAMARUGO

El festival que se celebrará en los salones Mamoncillo y Tropical el día 21 del actual bajo los auspicios de las Sociedades «Unión de San Simón y Samarugo» y «San Martín de Belesar» ha de alcanzar gran magnitud a juzgar por la labor que están realizando los comités de damas de tan prestigiosas sociedades.

El número de entradas e invitaciones repartidas hasta el presente es innumerable.

Las damas asistentes al acto serán obsequiadas con finos y elegantes presentes como recuerdo de tan imborrable fiesta.

Recuerden los bailadores que las fiestas celebradas por estas sociedades siempre se recuerdan con gusto.

Con una sola entrada se podrá disfrutar de un día de gran diversión en los dos salones.

LA VERBENA BENEFICA DEL «CLUB TENERIFE»

En la noche de hoy, miércoles, se reunirán en el espléndido Palacio de Villalba, Egido 2, local social de la Asociación Canaria, el Comité de Damas del simpático Club Tenerife y numerosas y distinguidas familias que han de tomar parte principalísima en la organización de la monumental Verbena que para el día 27 de los corrientes, se prepara para dedicar su producto a aliviar en lo posible la situación extremadamente difícil que se encuentran centenares de españoles emigrantes.

Terminada la misma, comenzará a las nueve una animada reunión bailable amenizada por el reputado jazz Band de los hermanos Martínez, que durará hasta las doce de la noche.

Cuantas familias deseen asistir a esta junta podrán acudir a la misma sin necesidad de previa invitación.

Pronto más detalles.

SOCIEDADES QUE HAN CONVOCADO PARA JUNTA

Unión Progresista Tinetense.—Celebrará Junta Directiva, mañana jueves día 18 del actual a las 8 y media de la noche, en el Centro Asturiano.

BENEFICENCIA CASTELLANA: celebrará Junta Directiva, hoy miércoles día 17 del actual, a las 8 y media de la noche, en el local social de Lamparilla 78.

CENTRO ASTURIANO: celebrará hoy miércoles a las 8 y media de la noche Junta Directiva Ordinaria.

CURROS ENRIQUEZ DEL PARTIDO DE CELANOVA: celebrará Junta Directiva, continuación de la anterior, mañana jueves por la noche, en Egido número 11, altos.

CLAVELES ESPAÑOLES EN «ESPAÑA INTEGRAL

Esta gran fiesta ha de celebrarse en todos los jardines de la Tropical, el día 5 del próximo mes de Junio.

El miércoles se reunirán la Sección de Fiestas y el Comité de Damas, entre estas existe un entusiasmo desbordante para salir triunfante madrina de la Asociación.

Habrá además de la Madrina dos damas de Honor las que ocuparan lugares distinguidos en las fiestas sociales.

Un grupo selecto de damitas de España Integral laboran incansablemente por el éxito más rotundo y dadas sus simpatías es de suponer que triunfen.

Las orquestas para la Tropical las mejores, la entrada casi regalada, por sesenta centavos incluyendo el derecho de la Ley de Emergencias. Las damas no pagan nada y además le darán regalitos y claveles.

Se han repartido muchas invitaciones numeradas par damas, y con ellas tienen derecho a entrar en el concurso de los varios regalos que las señoritas Luisa Cruz, Pilar Cruz, Teresa Fraga, Reyes Reyes González y Josefina Conde están adquiriendo en distintas casas de comercio.

EXPOSICION ESCOLAR EN LA A. DE DEPENDIENTES

De todas las actividades del curso escolar ninguna más importante que la Exposición de Trabajos que se realiza a fin de curso. En ella culminan todos los esfuerzos escolares y docentes del año; es el resumen y la demostración. Por eso concurre a ellas tanta persona interesada en examinar lo que se expone, y este año en la Asociación de Dependientes se verá comprobado lo que decimos como se vió en años anteriores.

Tan pronto se anunció por este periódico que la Exposición se inauguraría el viernes 19 la Exposición de trabajos escolares ha sido el tema de la conversación de los señores socios que tienen en esas escuelas a sus hijos y de los que se preocupan por la cultura. Y se espera también una gran concurrencia de profesores.

La Exposición se dividirá en dos secciones: la que corresponde al Departamento de Varones que dirige el profesor Sr. Manuel I. Mesa Rodríguez, y la del Departamento de Niñas cuya dirección lleva desde hace años con acierto la señorita Dra. Carmen de la Puerta y Valdés. En ambas secciones—que se hallarán situadas en el local de las escuelas, primer piso del palacio social—la obra del alumnado se verá expuesta con el gusto que caracteriza estas exposiciones.

La Exposición estará abierta los días 19, 20 y 21. O sea el viernes, sábado y domingo próximos, de 8 a 10 de la noche y la entrada a la misma se efectuará por el Paseo de Martí.

El Dr. Mario Fuentes Aguilera pronunciará ante el señor Presidente Social, la Junta Directiva la Sección de Instrucción que preside y los asociados concurrentes el discurso de inauguración de la Exposición.

VIBOREÑAS

PROXIMA BODA

De nuevo he de referirme a ella, pues en la nota que publiqué, precisamente no salieron los nombres de los novios debido a un «salto».

Trátase de la bella señorita Terina Pérez Oliva, y el dichoso joven Ibrahín Rodríguez, que unirán sus destinos el día tres del próximo mes de Julio, en la Iglesia Santa Lutgarda del caserío «General Machado».

Por anticipado les dedico mi enhorabuena.

SRTA. NENA RIUS MONTERO

Tan bella y culta amiguita, hija de la bondadosa dama Rosita Montero y el reputado profesor señor Fermín Ríus, ha empezado a hacer muy interesantes recitaciones en la estación E M B D del Reparto de Santos Suárez, de siete a ocho de la noche.

La adquisición de «Nena», que recita de modo admirable, es una gran sugestión para dicha emisora, y están de plácemes los «radio-fan».

Es a los propietarios de esa estación, a los que felicito, augurándole a tan admirada amiguita muchos éxitos.

BODAS DE JULIO

Una más que de celebrarse en ese mes y por no estar aún autorizado por los novios no consigno hoy sus nombres, procediendo así con cautela, como acostumbro en todos los asuntos amorosos, aún siendo oficiales sus relaciones.

Trátase de una bella señorita cuyo nombre es lo que más admiramos en las hermosas mañana de verano, y cuya ausencia ha de ser muy notada en una importante clínica...

Su prometido, al que muchas atenciones debo, confirmando su apellido será rey en un dichoso hogar en el que siempre habrá la más bella aurora de felicidad...

Boda la anterior, cuya fecha prometo decir y que no he de dejar de presenciar.

QUINCE JUEVES EUCARISTICOS

Mañana jueves día 18 continúan estos jueves en nuestra Iglesia Parroquial de San Francisco de Paula, a las cinco de la tarde.

El sermón está a cargo del Pbro. Padre Arcadio Marinas.

El turno establecido entre los coros de las señoritas Matilde Maestri y Lilia García, corresponde a la primera

A EQUIS EQUIS

Tengo encargo de darle las gracias por su noticia del viernes, la que a su vez supo usted por su señora mamá.

Mil gracias, le repito.

GUILLERMITO GARCIA ALVARADO

Este simpático amiguito, hermano de la hermosa señorita Lolita, ha efectuado el pasado viernes su Primera Comunión.

Lo felicito por tan piadoso acto, junto con sus amantes padres mis buenos amigos la señora María Alvarado y el Arquitecto señor Gregorio García.

JOSE RAMON FERNANDEZ MARTI

Este apreciable joven, hermano de la bellísima señorita Petrica Fernández Martí, una vez más ha dado prueba de su inteligencia al obtener en riguroso examen el título de Profesor de Violín, en el Conservatorio del afamado maestro y querido amigo señor Valero Vallvé.

Mi enhorabuena muy afectuosa dedico a José Ramón, al que auguro muchos éxito en su carrera artística.

ISAURO CANO

Celebra hoy sus días el querido excondiscípulo, que lo fué en el colegio San Francisco de Paula, del inolvidable doctor don Claudio Mimo, tío de mis bellas y admiradas amiguitas Mercedes y Luisa García Cano, pertenecientes a la gran Orquesta «Ensueño», en la que tocan el banjo y el saxofón, como unas verdaderas profesoras.

Muchas felicidades deseo a Isauro, deseando que pronto me comunique la nota que ya le he prometido consignar con mi mayor preferencia.

SEÑORITA LEONILA HERNANDEZ

Muy visitada y obsequiada estuvo ayer tan graciosa figulina con motivo de celebrar sus días, habiendo sido muy íntimo su recibo, sin previa invitación, entre sus predilectas compañeras.

«Nila» cantó con su hermosa voz y exquisito gusto de siempre y es casi seguro que tendré la satisfacción de que tome parte en mis próximas labores artísticas como uno de los números más valiosos.

Muchas flores, entre ellas las predilectas de «La Aralia», de los amigos Cofiño y Novo, recibió dicha señorita, a la que reitero mis votos por su felicidad inquebrantable.

AGRADECIDA A TODOS

Así permanece la distinguida dama Caridad Hamel, la viuda del inolvidable amigo doctor José Luis Vidaurreta, de manera tan trágica desaparecido, a todas sus amistades que en la mañana de ayer la acompañaron en el piadoso acto de las honras fúnebres que en sufragio de su alma le fueron dedicadas y que tuvieron efecto en la Iglesia del Sagrado Corazón de Jesús, en la Calzada de la Reina.

Débil lenitivo a su inmensa pena, mas un consuelo al fin viéndose tan acompañada en dicha ceremonia por sus amistades.

Una vez más deseo el eterno descanso del alma de tan infortunado amigo y hago constar el agradecimiento de Caridad y sus familiares.

Urbano del CASTILLO

MOVIMIENTO SOCIAL EN EL CENTRO ASTURIANO

Celebró sesión la Junta Directiva del Centro Asturiano, la que conoció del informe de la Sección de Propaganda de dicha Institución, adoptando entre otros, a su propuesta, los siguientes acuerdos:

Se sancionó el informe presentado por la Comisión de Estadística.

Se sancionó también el informe presentado por la Comisión de Altas y Bajas.

Se concedieron recibos con cargo al Fondo Especial a varios señores socios.

Se conoció por el informe de la Comisión de Delegaciones que dichos organismos dejaron un sobrante de $3.467.46 durante el pasado mes de abril.

Y adoptándose medidas en relación con distintas Delegaciones del interior de la República.

También celebró su sesión ordinaria mensual la Comisión de Reclamaciones de la Sección de Propaganda bajo la presidencia de don Regino Pico Gutiérrez.

La Comisión conoció de distintas peticiones de recibos con cargo al Fondo Especial las que quedaron en poder de los vocales para su informe de los cuales conocerá oportunamente la Sección de Propaganda al celebrar su sesión ordinaria correspondiente al mes de junio y los elevará a la junta directiva con su dictamen correspondiente para su acuerdo definitivo.

Es la Comisión de Reclamaciones uno de los sectores importantes de la Sección de Propaganda que trabaja con fe y entusiasmo por el mantenimiento y aumento de los socios en compañía de las demás Comisiones de la Sección que también aportan sus esfuerzos encaminados a aumentar las listas sociales.

En el día de hoy visitará la Delegación del Centro Asturiano en Santa Cruz del Norte el vocal de la Comisión de Delegaciones de la Sección de Propaganda don Paulino Fernández, quien va a la misma con objeto de inspeccionarla.

REUNION DEL COMITE DE DAMAS DE J. ASTURIANA

En la noche de hoy, habrá en esta simpática sociedad gran alegría, pues el Comité de Damas celebra su reunión semanal.

Debido a la gentileza del Sr. Mario Guás, podrán los señores asociados divertirse al compás de los acordes de su orquesta, la que como en otras ocasiones ejecutará los más modernos bailables.

La hora señalada es a las 8 y media de la noche.

M.E.C.D. 2016

Falleció el...

(Continuación de la PRIMERA)

Había nacido en esta capital el día primero de Mayo de 1868. A los 9 años ingresó en el Colegio de Belén, en donde cursó sus estudios de primera y segunda enseñanza, hasta obtener en 20 de junio de 1882, a los catorce años de edad, el título de Bachiller en Ciencias y Letras. Acto seguido ingresó en la Universidad, otorgándosele en 17 de Septiembre de 1887 el título de Licenciado en Derecho Civil y Canónico y en 17 de mayo de 1892 el Doctorado.

Sus primeros ensayos forenses los hizo en uno de los mejores bufetes de aquella época: el del licenciado José Bruzo. Más tarde, se separó del mismo, dedicándose especialmente a asuntos de orden penal, obteniendo ruidosos triunfos.

Todavía se recuerdan sus éxitos en los sensacionales procesos incoados por los crímenes cometidos en las personas de doña Esperanza Azcarreta y de Casademunt.

Fué activo conspirador durante la contienda revolucionaria cubana, confiando siempre en que el triunfo sería con la causa. Cuando, terminada la guerra de independencia, comenzó la deconstrucción material y política del país, el doctor Gonzalo Sarraín ocupó lugar preferente.

Con un grupo reducido de entusiastas del credo liberal fundó ese partido político, el cual, engrosado con el tiempo, siempre lo tuvo en su seno como uno de sus más valiosos adalides. Su labor en el seno del partido liberal fué copiosa: organizó comités de barrio, asambleas provinciales y nacional, e hizo en todas las ocasiones que el entusiasmo se mantuviera siempre latente.

El año 1899 fué elegido concejal del Ayuntamiento de la Habana, siendo el líder máximo de todas las contiendas electorales.

A partir de esa fecha, al frente siempre de las oficinas del partido liberal, su labor es difícil de seguir. Si numerosos eran los éxitos de aquél, otros tantos eran los triunfos del doctor González Sarraín, organizaba campañas, laboraba con tesón y pericia admirables, y no solo obtenía triunfos para su partido en las urnas, sino también en los escaños de la Audiencia y del Tribunal Supremo, en reñidos debates jurídicos de palpitante interés nacional.

Así, en el transcurso de los año, llegó la campaña en que el actual Presidente se postuló para la primera Magistratura. Y fué esta vez como tantas otras, el doctor González Sarraín el jefe electoral de la contienda.

Más tarde pasó a la Dirección General de la Renta de Lotería, departamento al cual entregó todas sus energías, laborando con tesón, buscando innovaciones en los planes establecidos y poniendo una vez más a contribución de su cargo, toda su pericia y sus conocimientos.

Al mismo tiempo que se desarrollaba este aspecto de su vida política, se entregaba con vehemencia a los asuntos de orden penal, llegando a ser su bufete uno de los más prestigiosos de la República. Intervino en numerosos procesos de resonancia, en los cuales sus formidables alegatos jurídicos eran considerados como pautas en los anales del Derecho. Fué maestro y compañero, rendía culto a la amistad y sus relevantes cualidades le habían granjeado admiraciones y afectos bien ganados.

En horas de la mañana, se recibió en Palacio la noticia del fallecimiento del doctor Felipe González Sarraín, amigo íntimo del Presidente, el cual, inmediatamente envió a la casa mortuoria a su ayudante comandante Firmat, para que hiciera presente su expresión de condolencia a los familiares del extinto.

Acto seguido, el Presidente suspendió las audiencias. Por la noche, envió una hermosa corona de flores naturales en señal de hemoneja a su amigo desaparecido.

El señor José María de la Cuesta, que pasa ahora, que pasa ahora, con motivo de la sensible pérdida registrada, a ocupar la presidencia del Ejecutivo Provincial del partido liberal, ha dirigido un manifiesto al pueblo de la Habana pidiendo a éste acompañe el cadáver del doctor González Sarraín a su última morada, en virtud de sus méritos y vitrudes como político y ciudadano, ejemplo de elaaltad y estímulo viviente del esfuerzo y la consagración al ideal.

También el gobernador provincial señor Antonio Ruiz, ha dirigido un manifiesto a los liberales de la Habana invitándoles a reunirse en el local del Círculo, Dragones esquina a Industria, para desde allí dirigirse a acompañar los restos del extinto desde la casa mortuoria al Cementerio de Colón.

Por la casa mortuoria desfilaron durante todo el día y noche numerosísimas personas que evidenciaron la general estimación de que gozaba el finado. El acto del sepelio, que se efectuará a las cinco de la tarde de hoy, desde la casa mortuoria, C esquina a 27, Vedado, a la Necrópolis de Colón, será una verdadera manifestación de pesar.

DIARIO DE LA MARINA hace llegar hasta los atribulados deudos del extinto su más sincera expresión de condolencia.

Universidad

(Continuación de la PRIMERA)

nuestra dos veces centenaria Universidad.

Acaso ella paga ahora sus inconsecuencias y sus yerros porque en un recinto en donde todo debió haber sido «reflexión y cordura», no debió tener albergue en ningún momento la vehemencia. Mas, no es hora de recriminar; quizás no sea tan tarde que no podamos—en cabal revisión de cuentas—reajustar nuestras costumbres y procedimientos para llegar a la patriótica finalidad de salvar nuestras instituciones de la bancarrota moral y material a que se van conducidas.

Por eso, en estos tiempos de vigilia profesoral, medito, y al hacerlo pienso como el profesor Jiménez de Asúa, en la «auténtica juventud», única capaz de abrir nuestros pechos a las más risueñas esperanzas.

Habana...

(Continuación de la PRIMERA)

En estos ciento ochenta días he visto bajar del pedestal a muchos falsos ídolos, he visto en toda su fea desnudez las llagas y las macilas morales que infestan las conciencias de los eternos mercaderes de todo templo; pero, también he visto que han ido a ocupar su verdadero sitio ante la opinión pública los que aprovechándose de la «mar revuelta» habían escalado posiciones que les estaban holgadas. Y todo eso, que he visto, me ha hecho adquirir experiencia. Por eso comencé diciendo que había observado y aprendido.

Pero esa experiencia adquirida me ha parecido interesante trasmitirla a esta nueva generación que ante nuestra vista crece y se desarrolla; me ha parecido un deber contribuir con algo práctico a la renovación de este momento de civismo y así las horas desocupadas he empleado en estudiar y en escribir una obra de Instrucción Cívica. Nuestros males políticos —siempre lo he sostenido— dependen del abandono y mala orientación en que han estado entre nosotros la enseñanza de la Historia de Cuba y de la Cívica. Estas teorías más las he de presentar en una obrita que he escrito, aprovechando este período de cesantía inconcebible.

De mi librito, debo decir que no aspiro a que enseñe nada esencialmente nuevo; presenta los mismos asuntos que las ya editadas sobre esa materia, pero bajo un punto de vista inspirado en nuestra experiencia nacional, quiere llevar a la conciencia de los niños, de los hombres del mañana, el sentido de la responsabilidad colectiva, el conocimiento de la falta en que incurre todo el que elegido por el pueblo para tomar participación en los destinos de la Patria, no se ajusta a la Constitución y a las leyes, a pesar de percibir una dotación por desempeñar el puesto. Trata también de llevar al ánimo del estudiante de esta materia el convencimiento de que los funcionarios públicos son mandatarios del pueblo en el que cinicamente reside la soberanía y que sólo por la imposibilidad material, dado su fuerza numérica de realizar una labor armónica, el pueblo AMO y SEÑOR, delega su soberanía en los que elige, pagándoles, para que representen los Poderes del Estado; trata de enseñarle al fin, al alumno el mejor cumplimiento de sus deberes ciudadanos y ejercitarlo en el goce de sus derechos cívicos.

Cada lección termina con un trozo de «lectura escogida» en relación con el tema desarrollado, y he procurado seleccionarlo de escritores de talla, tanto por el fondo como por la forma. La primera lección termina con un brillante párrafo de Martí sobre el patriotismo de la madre de los Maceo y la última con unos fragmentos de la luminosa ponencia presentada a la Convención Constituyente sobre la Emmienda Platt por uno de los más distinguidos delegados. También copio fragmentos de Posada, de Montesquieu, de Vivanco, el actual Secretario de Estado y ex Secretario de Gobernación.

Por cierto que los párrafos que copio de la «Constitución de la República de Cuba Comentada» del doctor José Clemente Vivanco, donde expone su propio juicio y los del Constituyente doctor Eudaldo Tamayo, quizás si muchos consideren como yo de un gran interés en estos momentos, porque están muy relacionados con nuestra palpitante actualidad política. Los elegí como lectura correspondiente al tema «La suspensión de las garantías constitucionales» y son los siguientes:

«Quisieron nuestros constituyentes en esta materia ser más conservadores que los monárquicos más prudentes. En Bélgica y en Rumania no pueden suspenderse nunca, legalmente, las garantías individuales que consagran sus Constituciones. No hagamos mención de los Estados Unidos, donde sólo puede suspenderse el **Habeas Corpus**, y eso por las únicas causas de invasión o rebelión. Pero nuestros legisladores, tomando sin duda como ejemplo a España, exceden a ésta en el poco escrúpulo de respetar los derechos individuales, y como ella, permiten la suspensión de un gran número de garantías en situaciones determinadas. Y decimos que exceden a España en ese poco escrúpulo, por que en aquélla nación monárquica, donde no se reconoce la soberanía popular si no a medias y los Soberanos irresponsables atan más y más a sus súbditos como temerosos de que éstos, con plena convicción de sus derechos, les hagan abandonar el sitial donde se consideran investidos del don divino para aherrojar la libertad y legalizar la tiranía; único modo de seguir explotando a los que por ceguedad sumisos les obedecen; en aquella vieja monarquía, repetimos, no está sin embargo, entre las garantías que pueden ser suspendidas la inviolabilidad de la correspondencia y en el artículo que anotamos está incluida; por mencionarse en el vigésimo segundo. La Constitución española no permite que pueda suspenderse la garantía que establece su artículo 16, que dice: «No podrá ser procesado ni sentenciado ningún español, sino por Juez o Tribunal competente, en virtud de leyes anteriores al delito y en la forma que éstas prescriban» y aquí en la nuestra se permite la suspensión de ese precepto, contando como está en el artículo 19.

Pero aparte de estas consideraciones, que no tienen otra importancia que la histórica, al establecer comparación entre los pueblos a que se refieren, no creemos que existan fundamentos científicos ni políticos que aconsejen tanto celo por parte de nuestros legisladores en pro de la seguridad del Estado contra el ejercicio de determinados derechos individuales. Por ejemplo: según el artículo que nos ocupa, puede ser suspendida la garantía que establece el artículo décimo quinto, que dice: «Nadie podrá ser detenido sino en los casos y en la forma que prescriban las leyes» ¿Qué razón hay para suspender esa garantía en ningún tiempo? ¿Es que acaso se teme que «fuera de los caso sde la ley» y se deba detener a un individuo pueda haber una situación en que en forma que «ninguna ley prevea»? Eso sería MONSTRUOSO. Es que en las leyes que han de dictarse sobre detención no pueden prescribirse «todos los casos y todas las formas» ya ordinarias ya extraordinarias? Y si es así, cómo no dudamos sostener ¿a que entonces suspender la garantía individual, si tal como está escrita es la mejor garantía que puede tener la seguridad del Estado?

En cuanto a la forma vaga que reviste la última parte del artículo que comentamos, la creemos peligrosa, por cuanto se presta a varias interpretaciones. «La grave perturbación del orden que amenace la paz pública», es frase que según el temperamento del llamado a apreciarla, puede sujetarse a error de criterio; podría dar lugar —como elocuentemente decía el Delegado señor Eudaldo Tamargo al impugnarla— «a arbitrariedades **gubernativas** que debemos prevenir siempre, sobre todo en este país, necesitado de las garantías de la libertad y del respeto a las leyes que el pueblo se dé en uso de su poder soberano». «Esa última forma del Proyecto — continúa diciendo el señor Tamayo — pudiera interpretarse como en España se ha interpretado la de su Constitución vigente, aplicándola en plena paz, en provecho de interesadas miras del Poder, tendientes a favorecer las ideas reaccionarias que informan su desacertada política». Y agregaba el ilustre Magistrado del Tribunal Supremo: «Yo profeso el principio de que las garantías constitucionales deben mantenerse, aun en los períodos más perturbados, porque los gobiernos que tienen fuerza y apoyo en la opinión pública disponen siempre de los medios necesarios para mantener y restablecer el orden, sin recurrir a extremos contrarios a la libertad y a los derechos de la personalidad humana, que nunca deben ser más respetados que cuando los amenaza la ciega cólera de las revoluciones injustas a la inicua represión de las reacciones desatentadas».

Es verdad que publicó el doctor Vivanco en su obra (tanto lo escrito por él como lo que cita del doctor Eudaldo Tamayo) en el año 1902 y ahora estamos en el 1931. Entonces iba a organizarse la República de Cuba, latía aún en todos los corazones el espíritu de sacrificio que caracterizó a la Revolución Redentora. ¡Ya hemos celebrado las Bodas de Plata del Estado Cubano! Pero yo lo encuentro tan trascendental, sobre todo en los momentos actuales, son tan democráticas sus teorías, hay tal alteza de miras en sus principios, que considero debe ser conocido por todos los cubanos así de esta generación como de la venidera, aunque ello nos obligue a exclamar: «¡Cualquier tiempo pasado fué mejor!»

Pensando así, y escribiendo mi obrita, he pasado los 180 días, que las tristes circunstancias del momento tendieron a distraerme del ejercicio de mi cátedra, ganada por oposición.

Dra. Angelina Edreira de Caballero.
Junio de 1931.

Suprimidas en...

(Continuación de la PRIMERA)

das las funciones movilizadoras del Ejército.

La categoría más elevada dentro de la milicia española será la de general de división, pudiendo mandar unidades superiores ostentando una insignia especial, y con un aumento del veinticinco por ciento del sueldo.

UNA NOTA DEL GOBIERNO SOBRE LA EXPULSION DEL CARDENAL

MADRID, Junio 16. (AP.)—El Gobierno ha dado una nota relacionada con la expulsión del Cardenal Segura, que dice:

«Con motivo de la publicación de una Pastoral que el Primado de Toledo dirigió a los otros prelados, con ocasión de la proclamación de la República, el Gobierno, estimando peligrosa la permanencia del Cardenal en España, solicitó de la Santa Sede la remoción de Monseñor Pedro Segura de la Silla Metropolitana de Toledo. A poco de ser cursada la nota por el Gobierno, abandonó el Cardenal de modo espontáneo el territorio español, dirigiéndose a Roma, regresando algunos días después a España sin ponerlo en conocimiento de ninguna autoridad civil ni eclesiástica. Entró el Cardenal por el Paso de Roncesvalles, de noche, el día 11, permaneciendo durante tres días oculto, ignorando su paradero el Gobierno.

«Esperaba el Gobierno recibir una contestación de la Santa Sede a su nota para adoptar la resolución que estimase pertinente, más al tener noticia de que el Cardenal, saliendo al fin de su incógnito, había convocado en Guadalajara una reunión de párrocos y de otras dignidades eclesiásticas el pasado domingo, no vaciló en rogarle que abandonara nuevamente a España, dándole máximas facilidades.

«La resistencia que opuso el Cardenal en los primeros momentos a cumplir la orden del Gobierno, hizo algo enojosa la tramitación de su cumplimiento, más al fin pudo ser acompañado el Cardenal hasta la frontera francesa, guardándose a su persona y dignidad las consideraciones debidas.

«Mientras no reciba el Gobierno contestación de la Santa Sede a la nota pendiente, no quiere que se perturbe la paz espiritual del país con la actuación personal de quien viene dando muestras reiteradas de pública hostilidad al régimen, una de las cuales es la forma excesivamente indiscreta y poco adecuada a la jerarquía de la primera dignidad de la Iglesia española en que ha regresado a España y ha permanecido algunos días en ella.

«Al adoptar el Gobierno tal resolución está seguro de que ha prestado un servicio a la paz pública y otro no menor a los altos intereses espirituales de la Iglesia».

"Más que..

(Continuación de la PRIMERA)

contrario, su estudio de conjunto nos impone de la dolorosa realidad que la agravará.

Adviértese que siendo, como es nuestro país eminentemente agrícola, la Secretaría de Agricultura aparece con tan baja consignación que su labor quedará reducida al despacho de correspondencia.

En fin, que más que Presupuestos Generales de la Nación deberían llamarse Presupuestos del Gobierno, es decir, de la minoría dirigente, por que más que las demandas de la Nación, atiende a las necesidades del Gobierno, de los gobernantes.

Lamentable antinomia de nuestra democracia que a través de los presupuestos presenta a nuestro pacífico pueblo, agricultor, como potencia belicosa, aprestándose a enconada lucha, que aspira a escribir con sangre una página más de nuestra historia.

Henri Barbusse, Eric M. Remarque y el incomparable Aristides Briand, han perdido lastimosamente su tiempo y la semilla pacifista que con sus libros y actuaciones sembraron en la vasta y dilatada faz de la Tierra, no germinó en el estéril campo de nuestra isla donde al conjuro de los intereses de una exigua clase, se ahogan los sentimientos y aspiraciones de toda una sociedad que se agita convulsa por abrirse paso camino de la luz».

Lo que dice el Dr. Carlos Fraile

El doctor Carlos Frayle, representante a la Cámara del grupo de la oposición, aun cuando alejado del Grupo de los 15 y del partido conservador anticooperativista, manifestó ayer a los periodistas parlamentarios lo siguiente:

—Entre las rebajas que señalo figuran tres millones de pesos que se consignan para el reintegro del Fondo Especial de Obras Públicas, que por ley de 29 de enero del presente año se autorizó al Ejecutivo Nacional para enjugar el déficit del Presupuesto: $25,000 para reintegrar al fondo del Banco Nacional y $237,385 correspondientes al fondo de mejoras de puertos.

Agregó:

—Entiendo que bien pueden esperar estos fondos su reintegro, en lugar de que el empleado público se condene a la miseria como consecuencia del reajuste. El reintegro puede ser demorado hasta mejor tiempo. Con ello se impediría la rebaja del 20% a los funcionarios y empleados públicos.

Siguió diciendo:

—El resto del Fondo de Mejoras de Puertos no es tan necesario su reintegro cuando se recomienda en un mensaje presidencial que llegó ayer a la Cámara que sea una de las garantías para la emisión de diez millones de pesos en bonos que sirva para enjugar el déficit del Presupuesto vigente.

Estos puntos de vista serán mantenidos por el doctor Carlos Frayle en los debates sobre los próximos presupuestos.

Se Hará un..

(Continuación de la PRIMERA)

de Comercio de los Estados Unidos, ante la Cámara de Comercio de Atlantic City, en 29 de abril último, del cual el cable se hizo eco en esa ocasión. Mr. Lamont se refirió a la desocupación obligada y analizó la situación de los sin empleos en los Estados Unidos.

Dijo el secretario de Comercio en aquella ocasión que la desocupación y la pérdida de ingresos que merecen especial consideración, agregan do que no ha habido gobierno alguno que pueda hacer lo que el americano ha hecho por los desocupados y que ni un billón de pesos la situación no mejoraría materialmente, pues el problema dependía de la superproducción, al aumento de población, al maquinismo y a la rebaja de las horas de trabajo.

Y tiene empeño el subsecretario de Gobernación, siguiendo las inspiraciones del Presidente, en resolver para Cuba el vital problema que considera de enorme trascendencia en los actuales momentos en que, asevera, lo que ocurre en nuestro país no es insólito, puesto que lo mismo acontece en la mayoría de las naciones.

Se Seguirán albergando indigentes

El alcalde de Regla, señor Bosch fué llamado ayer tarde por el doctor Zubizarreta, a fin de ver la manera de proveer al albergue de los españoles sin trabajo en las naves contiguas a la bahía, propiedad de los señores Aguilera; pero no ha podido aun llevarse a cabo la operación, pues los propietarios según se le informó al secretario, cobran 250 pesos por el servicio.

Pero el doctor Hernández Dou, según nos dijo, estudia el alojamiento de más españoles desocupados y continúa sus gestiones para lograr nuevos locales tiendas de campaña, barracones, etc., pues va creciendo el número de aquellos y crecerá más cuando los cerca de un millar que hay en Oriente vengan para acá a esperar su reembarque a España, si no lo pueden obtener por Santiago de Cuba, a más de los varios cientos que vendrán de otras provincias.

REUNION DEL PARTIDO REFORMISTA, EL DIA 22

Los señores Angel Acosta Betancourt y Julio González, presidente y secretario, respectivamente, de la Asociación de Presidentes y Secretarios del Partido Reformista, convocan a sus miembros a la sesión que tendrá efecto el próximo lunes 22, a las ocho de la noche, en San José 102, bajos, entre Gervasio y Belascoain.

Se ruega la más puntual asistencia.

FUE PRESENTADA UNA QUERELLA POR ESTAFA

El doctor Carlos M. Palma, como apoderado del señor Julio Gabriel, propietario de «El Leader», almacén de muebles, ha establecido querella criminal por estafa contra Guillermo Espín y Vivar, vecino de 19 número 257 entre A y B, en el Vedado, por haber dispuesto de unos muebles valorados en $352 00 comprados a plazos con reserva de dominio.

El Juzgado de Instrucción de la Cuarta, conoce de esta causa criminal.

El Generalísimo...

(Continuación de la Primera Página)

horizontes a que llegara la clara y certera visión del comentarista Gean Ludwig, Jarnes, Salaverría, y eso asún con tan reducida perspectiva de años para enfocarla bien. Quede, pues, aplazada la faena, y anotemos: Máximo Gómez Nació en Baní, pueblo de la grande hermana Antilla. Un sacerdote le enseñó las primeras letras y los números. A los diez y seis años ya vestía el uniforme de soldado del Ejército Nacional para impedir la invasión haitiana. Comandante del Ejército Español, después de la reconquista, renuncia grado y empleo y se entrega a las labores del campo en la jurisdicción de Bayamo. Allí le sorprende, seis días después de iniciada, la jornada de Céspedes. En unión de un poeta, José Joaquín Palma se une a los libertadores. Las valientes tropas del Coronel Campillo sufren la primera carga al machete de la caballería mambisa: la eficacia del glorioso paraguayo la dá a conocer, iniciándola, Máximo Gómez. Jefe de la región oriental, lo depone en su cargo el grande de la Demajagua. Muere Agramonte y a éste hombre sólo puede suplirlo uno igual a él y le sustituye Gómez. Llega el 95 a Playitas, con Martí. En la República, le ofrecen la presidencia, la que no acepta. Muere el 17 de Junio de 1905, en su modesta residencia del Vedado, días después de exclamar adolorido: «siendo latidos de revolución».

Lloremos, hoy, siempre, su muerte, y que su espíritu sea vivo disipador de toda sombra que pueda envolver la bandera que él amó tanto.

Acusado el...

(Continuación de la Primera Página)

infanticidio y asesinato, respectivamente, para quienes pide el Fiscal cadena perpetua. Se les acusa de haber dado muerte en Sabaneta de Vigo, en Guantánamo, a una recien nacida hija de la González con un haitiano nombrado Augusto Luis, enterrándola en su domicilio.

CESA EL DR. BALMASEDA

Con motivo de las próximas vacaciones del Poder Judicial, que comienzan el primero del mes de Julio, cesará en el desempeño del Juzgado de Instrucción de esta ciudad, el doctor Joaquín del Río Balmaseda, haciéndose cargo del Juzgado Municipal del Sur, de donde es propietario.

El Juez de Instrucción propietario, doctor Burguette, que actúa de Magistrado interinamente, ocupará su puesto, pero cuando esto ocurra ya Balmaseda estará de nuevo al frente del Juzgado de Instrucción y elevadas a la Audiencia las ruidosas causas por los asesinatos aquí registrados.

QUEJA AL TRIBUNAL SUPREMO

El doctor Balmaseda ha elevado al Tribunal Supremo, una queja en el sentido de que a pesar de que el fallo dictado por dicho Tribunal, a favor de la jurisdicción civil en el proceso contra el Comandante Arsenio Ortiz, hoy han llegado exhortos de la Habana, sin que ninguno de ellos se hayan cumplimentado de acuerdo con la ley.

NUEVO PROCESAMIENTO CONTRA ORTIZ

Mañana dictará el Juez un nuevo auto de procesamiento contra Arsenio Ortiz, Julio Heredia y otros, por la muerte de Babosa, asesinado durante la época de terror.

ALBERGADOS 150 SIN TRABAJO

José Meceiro, rico hacendado de esta ciudad, ha dado albergue en su colonia infantil del Cristo a ciento cincuenta españoles desocupados por haberse paralizadosl os trabajos en las minas de aquel lugar. Maceiro, ayudado por el Alcalde Songo, señor Lino Mancebo ha abierto una cocina económica.

Matías Vega, Corresponsal.

AGRADECE DOÑA AMERICA ARIAS EL TRIBUTO A SU ESPOSO, EL GRAL. GOMEZ

La señora América Arias viuda de Gómez, nos envía la siguiente carta:

Sr. Director del DIARIO DE LA MARINA.

Ciudad.

Distinguido señor:

No pudiendo hacerlo directamente, por encontrarme algo mal de salud, le agradecería diera las gracias en mi nombre, en el DIARIO de su digna dirección, a cuantas personas me escribieron, telegrafiaron e enviaron coronas y flores al Cementerio el día 13 de los corrientes, aniversario de la muerte de José Miguel; e igualmente, a cuantos en ese periódico, y otros, lo recordaron con tanto cariño, escribiendo sobre él con los más elevados conceptos.

Rogándole excuse la molestia que le proporciono y repiténdole las gracias, quedo de usted con la mayor consideración,

América A. Vda. de Gómez.

3 GRANDES PERIODICOS POR 1.60 Al mes
DIARIO DE LA MARINA
INFORMACION y ORBE : Llame al A-2425

MEDIAS «GOTHAM»

Hemos recibido un nuevo surtido de medias de esta famosa marca, la preferida en Cuba, como en muchas partes, por la calidad del artículo, que lo hace absolutamente práctico por su duración, al tiempo que responde a las más estrictas exigencias de la moda.

La línea de colores y matices es muy extensa, el tejido muy limpio y de una elasticidad admirable.

Usar medias GOTHAM (Hilo de Oro) es una garantía, que igual aprovecha a la elegancia que al presupuesto doméstico. Los precios son muy bajos teniendo en cuenta la calidad y duración de estas medias de pura seda.

Las hay en los tejidos chiffón extrafino, semi-grueso y doble. Y en todos los colores de moda.

Planta baja.

El Encanto

Exhibición de Trajes de Baño, Pijamas, Vestidos y Sombreros de Playa.

Gran éxito están alcanzando estas exhibiciones, realizadas en la oportunidad del mayor auge de la moda veraniega.

Hoy nos referimos a los pijamas de señora, prenda que se ha hecho sumamente popular en las playas.

Un surtido extenso de modelos, en todos los estilos combinaciones de color y calidades.

Los hay de 2 y 3 piezas, confeccionados en telas de alta novedad, en color entero o estampadas.

Los pijamas de EL ENCANTO se distinguen por el estilo y el buen gusto.

Hay sombreros de acuerdo con los pijamas, confeccionados con distintas calidades de paja o tela.

Trajes de 1 o 2 piezas, en combinación con los pijamas por el color y el estilo.

Sandalias de madera y zapatillas de tacón alto.

Todos estos artículos han sido marcados a precios muy económico

Segundo piso.

El Encanto

M.E.C.D. 2016

SECCION 2A

TELEFONOS Centro
Privado . . . M-7911
Imprenta. . . M-9665
Máquinas . . M-3450
Clasificados . A-3393
Radio 4-7714

DIARIO DE LA MARINA

TELEFONOS Centro
Privado . . . M-7911
Imprenta. . . M-9665
Máquinas . . M-3450
Clasificados . A-3393
Radio M-7714

SECCION 2A

AÑO IC — El periódico más antiguo de Cuba — LA HABANA, MIERCOLES, 17 DE JUNIO DE 1931 — Acogido a la franquicia postal — PAGINA NUEVE

La España Actual

VEINTE CIVILIZACIONES BAJO LA TEA

por León ICHASO

No hay sonda que pueda medir el fondo del abismo hasta donde descendió en España la furia demoledora de los incendiarios en las siniestras jornadas de mayo.

El derrumbe de conventos, iglesias y colegios, y la pulverización de cuadros de Salcillo y de Murillo, de imágenes de Mena y Berruguete y de ornamentos y tapices de incalculable valor histórico y pecuniario, con suponer tan enorme y lamentable pérdida, significan todavía poco al lado de la destruccion de otros objetos que implican el brutal aniquilamiento de algunas civilizaciones. Tal la profana y horrible quema de los tesoros culturales acumulados durante treinta años de investigaciones, de ordenadas y catalogadas apuntaciones del Padre jesuíta Zacarías García Villada. Hay que remontarse hacia los tiempos de los Isidoro, de los Orígenes, de los Tertuliano o de aquellos monjes que con copias manuscritas salvaron las obras de los clásicos griegos y latinos, para encontrar algo semejante a la estupenda, paciente y fecundísima labor del Padre Villada. Desde 1902 la vida de este sabio especialista español no ha sido más que una continua e ininterrumpida investigación histórica, paleográfica y diplomática. Así ha conseguido que no haya hoy en España ningún prestigio más sólido y más autorizado que el suyo en estas cuestiones. Así ha conseguido hacer su nombre internacional y ver de texto en "L'Ecole de Chartres" en París su obra de Paleografía que, según lo afirma un ilustre escritor, "es única por la solidez y minuciosidad de su estudio y las magníficas aportaciones sobre cada una de las letras que posee". En los gloriosos estantes de la Biblioteca Manual de Códices de Munich, se ostentan esta obra, su "Metodología Histórica", su "Catálogo de León" y su edición de la Crónica de Alfonso.

Como fruto de sus treinta años de búsqueda científica poseía el Padre Villada unas treinta mil fichas de material de investigación histórica. Sólo el fichero de Paleografía llevaba un estudio de cada letra... ¿desde cuándo?; ¡desde la época de los romanos hasta el siglo XV, en que se inventó la imprenta!

La ciencia diplomática estaba en España casi en los balbuceos. Fué el Padre Villada el que la echó a andar y el que le dió contextura y musculatura. Diez mil papeletas guardaba de esta ciencia el docto jesuíta.

Su obra monumental—una de las más grandes sin duda de los tiempos modernos—iba a ser la "Historia Eclesiástica de España" en diez tomos que estaba preparando y cuya impresión había ya comenzado. Era esa obra la esencia de sus fervores, el caudal extraído a sus largas vigilias investigadoras. Para ella atesoraba en el arsenal de sus materiales catorce mil papeletas de datos y apuntaciones, hallados en los más importantes archivos europeos, como los de Berlín, Munich, Roma y en otros de Francia, Bélgica, Inglaterra y España. "Puede decirse, como lo afirma el insigne escritor ya citado, que se conservaba en ellos un estudio universal de todos los códices escritos en letra visigótica".

Toda la inmensidad de esos tesoros, todos esos millares de ficheros y de papeletas, todas esas riquísimas fuentes de investigación, de peregrinos testimonios, de raros veneros de saber y de ciencia, de hallazgos que habían de alumbrar las sombras de tantas civilizaciones... todo quedó reducido a cenizas. Todo eso, juntamente con los materiales recogidos para la Biblioteca de Padres Españoles y Latinos, obra comenzada por Loews, en 1873, continuada por Baerd, Profesor de Viena y completada ahora por el Padre Villada bajo los auspicios de la Academia; todo eso, con seis mil fotografías de códices llevados de todos los archivos del mundo y pertenecientes en su mayor parte a la Historia de España; todo eso con obras de tan raro mérito como la "Monumenta Germaniae Historica", cuyo valor suma veinticinco mil pesetas y de la que no existe ninguna edición completa en Madrid; todo eso con la biblioteca entera del Padre Villada desapareció bajo la tea de los incendiarios de iglesias, colegios y conventos. No se contentaron aquellos salvajes con pegar fuego a las paredes de la residencia y del colegio de los Padres Jesuítas de Madrid, sino que entrando a saco en sus bibliotecas, en su laboratorio, en sus habitaciones y en sus aulas, se ensañaron contra instrumentos científicos, contra los libros, contra los papeles y los documentos.

Era sin duda la luz serena que había de proyectar sobre tantas generaciones, la que estorbaba a los feroces demagogos. Su libertad estaba simbolizada por el humo negro de las teas que les alumbraron para el incendio y la destrucción.

QUERIAN PONER A RAMON FRANCO FRENTE A MACIA

El cadáver del gran pintor Rusiñol ha sido enterrado con los honores de alcalde

MADRID, junio 16 (A. P.)— En el Congreso de la Confederación Nacional del Trabajo (sindicalistas) se trató hoy de la denuncia formulada contra Peyrot, de estar en connivencia con el comandante Franco para organizar un partido que presente como candidato al aviador gallego frente a Maciá en las próximas elecciones.

Como se sabe, los sindicalistas dieron el triunfo a Maciá en las elecciones municipales de abril y lo apoyan en las próximas elecciones.

Peyrot rechazó la acusación diciendo que aunque se le propuso que formara un partido para apoyar a Franco, se negó a ello.

ENTERRADO RUSIÑOL CON HONORES DE ALCALDE EN FUNCIONES

BARCELONA, junio 16 (A. P.)— Se ha verificado el entierro del eminente artista catalán don Santiago Rusiñol.

Se hicieron al cadáver grandiosas exequias, como si se tratase de un alcalde muerto en el ejercicio de sus funciones. Nueve coches cargados de coronas y un carro fúnebre tirado por ocho caballos empenachados. Todo el personal en pleno del Ayuntamiento en gran gala rodeó los restos del artista.

Durante la noche se montaron guardias de honor por los amigos, artistas y personalidades en el gran salón de sesiones del Ayuntamiento donde fué tendido. A las once de esta mañana ha sido trasladado al cementerio nuevo donde reposará hasta que las autoridades sanitarias den el necesario permiso para su entierro en el museo de «Cauferrat», en el pueblo de Sitges.

El coronel Maciá al frente del gobierno de la Generalidad, el alcalde, el gobernador de Barcelona, ilustres personalidades y el pueblo entero acudió a rendirle los ultimos honores al artista, recorriendo la comitiva con gran solemnidad las calles principales de la ciudad.

TRES CARDENALES, CINCO ARZOBISPOS Y UN OBISPO APARECEN FIRMANDO EL NUEVO DOCUMENTO ENVIADO AL GOBIERNO DE ESPAÑA PROTESTANDO CONTRA LA CAMPAÑA ANTIRRELIGIOSA

Conculcación del Concordato Entre España y el Papa

El nuncio en Madrid recibe orden de Roma de protestar por la expulsión de Segura

MADRID, Junio 16.—(AP) — El periódico «El Debate», publica hoy un editorial acerca de la expulsión de Monseñor Segura y dice que «el Concordato existente entre España y el Vaticano, es un pacto bilateral, que está conculcando el actual Gobierno, quien, por otra parte, siembra discordancias expulsando arbitrariamente al Cardenal Segura».

Laméntase de que mientras España, recibe con los brazos abiertos a los enviados de Moscou, no pueda retornar a Toledo el Cardenal Primado, contra el cual no existe ninguna acusación concreta, pues que ni siquiera se había tomado el acuerdo de expulsarlo por el Gobierno.

Por otra parte, el periódico «El Socialista», dice que se ha expulsado dos veces al Cardenal Segura, por su funesta manía de conspirar contra el Gobierno de la República.

«Esperamos—agrega—que no obligará a nuestros gobernantes a hacerlo lo mismo que en tiempos pasados, al Obispo comunero Acuña, que fué decapitado».

EL PAPA PROTESTA CONTRA LA EXPULSION DEL CARDENAL

MADRID, Junio 16.—(AP) — Las informaciones que se han recibido en esta capital, procedentes de Ciudad Vaticana, dicen que el Papa Pio, con noticia del proceder del Gobierno de Madrid, expulsando al Cardenal Primado, ha dado instrucciones al Nuncio, monseñor Tedeschini, para que proteste enérgicamente contra semejante expulsión que carece de justificación y no responde a más propósitos que complacer a los pequeños grupos de enemigos de la Religión que existen en España.

Tanto los católicos españoles, en sus múltiples asociaciones, como la Prensa de ese matiz, expresan enérgicas protestas por la expulsión del Cardenal Primado y los ataques a la religión

No se sabe la forma en que ha sido redactada la protesta del Sumo Pontífice, pero a juzgar por lo que publica el periódico «Osservatore Romano», órgano de la Santa Sede la nota estará concebida en tonos enérgicos.

Su Santidad ha declarado que «el Cardenal Primado de la Iglesia española es su representante más directo y escogido en aquella nación, siendo, por tanto, el representante de la España católica y el portavoz del mundo católico que tiene que sentirse ofendido ante tal expulsión».

EL GOBIERNO AGRAVA LOS DERECHOS DE LA IGLESIA

BILBAO, Junio 16.—(AP).—La junta directiva de la Acción Nacional, en nombre de todas las organizaciones católicas de Vizcaya, y en el suyo propio, se ha dirigido al Presidente Provisional, don Niceto Alcalá Zamora, protestando contra la orden de expulsión del Cardenal Primado de España monseñor Segura.

Dice la Acción Nacional que esa orden «agrava los inviolables derechos de la Iglesia, conculcando los fueros de la ciudadanía a infringiendo las determinaciones del último decreto sobre la libertad de cultos».

MONSEÑOR SEGURA CRUZO LA FRONTERA POR HENDAYA

MADRID, Junio 16.—(AP).— El Cardenal Primado de España, Monseñor Pedro Segura, Arzobispo de Toledo, ha cruzado esta madrugada la frontera franco-española por Hendaya en su automóvil.

Le acompañaron en el viaje hasta la frontera, desde Guadalajara, su hermano y un comisionado de la policía secreta con cuatro detectives, que ocupaban otro automóvil.

Durante el viaje del Cardenal por España, se registraron algunas manifestaciones de hostilidades entre los grupos comunistas, viéndose obligadas las autoridades a adoptar precauciones.

En Aranda de Duero se detuvo el automóvil del Príncipe de la Iglesia, por tener que tomar una medicina a causa de una ligera indisposición que sufría.

En San Sebastián los grupos radicales, sindicalistas, y comunistas anunciaron anoche el propósito de interceptar el paso al Cardenal Primado. por lo que las autoridades comunicaron a Madrid la conveniencia de que se demorase el tránsito por aquella ciudad hasta después de la medianoche, y mientras tanto se estableció un servicio de patrullas por la policía y la Guardia Civil en las calles.

EL «SIGLO FUTURO» SE ADHIERE A MONSEÑOR SEGURA

MADRID, Junio 16.—(AP).— El diario católico «Siglo Futuro», publica hoy un editorial protestando con toda energía de la expulsión del Cardenal Segura. Declara que se adhiere con todo cariño al Jefe de la Iglesia española y agrega que el acto realizado por el Gobierno provisional es la mayor violación de las leyes que jamás se ha cometido en España.

DOCUMENTO DE LOS PRELADOS CONTRA LA ACTITUD DEL GOBIERNO

MADRID, Junio 16—(AP).—Mientras el gobierno se encontraba hoy estudiando la situación religiosa en España, se dió a la publicidad un documento, firmado por un grupo de prominentes personalidades católicas, protestando contra la reciente actitud del Gobierno hacia la Iglesia.

Algunos observadores creen que la presentación del documento al Presidente Provisional, señor Alcalá Zamora, por el Cardenal Segura, ha sido el motivo principal de la expulsión del prelado. La protesta es análoga a la que formularon la semana pasada los prelados españoles en su reunión de Toledo.

El documento, fechado en Roma el 3 de Junio, se ha publicado esta noche en el periódico «La Nación», y aparece firmado por tres cardenales. entre ellos Monseñor Segura, cinco arzobispos y un obispo.

Pide que el Gobierno modifique lo que califica de «medidas antirreligiosas», sosteniendo que constituyen una flagrante violación del concordato entre España y la Santa Sede

Protesta también el documento por la supresión de las Ordenes Militares, el reciente movimiento anti-católico registrado en España, el decreto estableciendo la libertad religiosa, la medida que limita la educación católica y la disposición del Gobierno para la protección de los tesoros artísticos de España.

D. Jaime Quiere ir a España a fin de Ocupar el Trono

Muchos carlistas fueron al mitin católico habido en Pamplona, dando vivas

MUCHOS CARLISTAS ASISTIERON AL MITIN DE PAMPLONA

MADRID, Junio 16.—(AP).— Varios grupos dando voces contra la Iglesia y contra el clero atacaron ayer a varios trenes especiales de excursionistas católicos que habian ido a Pamplona para participar en un mitin, al que asistieron más de veinte mil personas, las cuales prometieron defender la Religión.

Dícese que el Gobierno tiene el propósito de tratar acerca de la situación en el consejo, pues son muchos los que temen graves acontecimientos.

El periódico católico «El Debate», avisa al gobierno, previniéndole contra «el peligro de plantear la controversia religiosa que ha estado durmiendo tantos años. Hace referencia a la guerra carlista que ha costado en repetidas ocasiones rios de sangre a España

Muchos reputados carlistas asistieron al mitin de Pamplona, según se ha sabido, dando vivas a don Jaime, el pretendiente al trono, quien según noticias publicadas en España, desea venir desde Paris para ponerse al frente de un movimiento que le permita instaurarse en el trono.

ALCALA ZAMORA TEME FRACASAR EN LAS URNAS

Está gravísimo a causa de una complicación, el torero Gitanillo de Triana

MADRID, junio 16 (A. P.) —El presidente provisional de la República teme que no llegará a tener representación en las Cortes Constituyentes.

Se presenta candidato por Jaén, la provincia donde nació y donde esperaba contar con sufragios más que suficientes para disfrutar por lo menos, de un escaño en el Congreso; pero la lucha que sostienen los socialistas y republicanos de la izquierda contra los elementos moderados del republicanismo, presagian la derrota de éstos, entre los cuales se halla Alcalá Zamora.

«Esto—dijo—me causará, naturalmente, gran desasosiego; pero al mismo tiempo servirá para demostrar a toda España que las elecciones que vamos a hacer de aquí a doce días serán verdaderamente honradas».

EN GRAVE ESTADO «GITANILLO DE TRIANA»

MADRID, junio 16 (A. P.)— El diestro «Gitanillo de Triana» que recibió una grave lesión en las últimas corridas, se ha agravado por habérsele fracturado el femoral que rozó con el asta del toro.

Los médicos consideran grave en extremo esta complicación.

SE HACE UNA TRANSFUSION DE SANGRE A GITANILLO DE TRIANA

MADRID, junio 16. (AP).—A causa del decaimiento de «Gitanillo de Triana», debido a la pérdida de sangre que ha tenido por habérsele roto el femoral, el doctor Segovia, ha ordenado que se le practique la transfusión de sangre.

La operación se llevó a cabo felizmente, dando la sangre necesaria un chofer que es entusiasta del diestro.

«Gitanillo», dentro de la gravedad, se halla en estado satisfactorio.

EL MAYOR DE LA CIUDAD TRATO DE TURISMO CON EL PRESIDENTE

Los ganaderos declinaron la audiencia concedida para hoy. El Dr. Averhoff y el Fiscal Recaredo García visitaron al Ejecutivo

El día de ayer, como el anterior, fué de intenso movimiento en Palacio. El Presidente bajó a su despacho oficial a las ocho de la mañana y desde esa hora, estuvo recibiendo visitas y celebrando conferencias, hasta cerca de las dos y media de la tarde que se retiró a almorzar.

DESPACHANDO

Las primeras visitas que recibió fué de los Secretarios de Agricultura, General Molinet; de Obras Publicas Ingeniero Lombillo Clark; de Estado doctor Vivanco y al Secretario de Gobernación. Con todos despachó asuntos de sus respectivas dependencias y más luego reanudó las entrevistas, siendo una de ellas la del Presidente del Senado doctor Clemente Vázquez Bello, que trató de asuntos políticos.

ORDEN EN LA REPUBLICA

Después visitaron al General Machado, el Jefe del Ejército General Herrera y el Secretario de la Guerra, General Rojas. Ambos informaron que el orden es absoluto en toda la Isla, según las noticias que se recibieron, enviadas por los Jefes de Distritos Militares en toda la Isla.

LOS CAMAGUEYANOS

Acompañados del Gobernador de la provincia señor Villena, ayer estuvieron en Palacio, siendo recibidos por el Presidente, los representativos camagüeyanos Senador Maidique y representantes Tomé y Castillo. Dichos señores trataron de asuntos políticos y respecto de la reforma constitucional, que está preparándose en la Cámara.

ASUNTOS DE LA POLITICA HABANERA

Otra visita tuvo ayer el Presidente. Fué la del Gobernador de la Habana señor Antonio Ruiz, al que acompañaban los señores Santiago Varela; Felipe Torres y doctor Juan F Torres, elementos políticos distinguidos, que trataron de distintos asuntos alrededor de los problemas de actualidad.

PHOXIMA AUDIENCIA A LOS GANADEROS DE LA ISLA

El Senador Comandante Alberto Barreras, acudió a Palacio ayer a exponer que la Comisión de elementos ganaderos de la República que se encuentra en la Habana y que tenía concedida audiencia para esa mañana con el General Machado, no podía acudir a la cita, por no haber terminado aún, la exposición que sobre asuntos ganaderos y sus derivados, piensan entregarle dichos señores.

La audiencia aludida, se ha diferido, para la entrante semana. Los representativos ganaderos aludidos, según nos dijo el Comandante Barreras, se han reunido y se reunirán dentro de poco, para ultimar detalles alrededor de la exposición que elevarán a la consideración del Jefe del Estado.

CABADA Y REY

Visitantes a Palacio fueron ayer el Presidente del Partido Conservador, doctor Cabada y el doctor Santiago Rey. Ambos distinguidos elementos conservadores, celebraron entrevistas con amigos y correligionarios, que acudieron a Palacio durante la mañana.

ASUNTOS JURIDICOS

En Palacio se entrevistaron también ayer el Secretario de Justicia doctor Averhoff y el Fiscal de la Audiencia habanera, doctor Recaredo García. Se habló en la entrevista, de cuestiones jurídicas.

EL MAYOR DE LA CIUDAD Y EL TURISMO

Visita del Presidente de la República, fué ayer el Mayor de la Ciudad y actualmente Alcalde Jefe interino del Distrito Central, señor Tirso Mesa.

Su visita tenía doble interés. El de tratar al Presidente de asuntos relacionados con la Alcaldía, sus puestos y otros asuntos de orden administrativos y, además, respecto de la labor de propaganda que habrá de iniciarse dentro y fuera de Cuba, para intensificar el turismo en este país.

Esa labor de beneficio a los intereses turistas en Cuba, interesa por igual, nos decía el Mayor Tirso Mesa, al comerciante y al industrial, que al propio Gobierno, pues las corrientes de visitantes a Cuba en la temporada invernal, contribuyen a resolver situaciones de orden económicos, crisis que se vienen sintiendo en Cuba y fuera de ella, pues el Mundo entero sufre los rigores de ese fenómeno.

EL PRESIDENTE

Las últimas horas de la tarde de ayer, las pasó el Presidente en su casa particular, rodeado de sus familiares

PROFESORES Y EMPLEADOS DE LA ESCUELA TECNICA, COBRARON SUELDO ENTERO

GENERAL MACHADO, junio 16. DIARIO DE LA MARINA. Habana.

En el día de hoy le fueron abonados los haberes del mes de mayo a los profesores y empleados de la Escuela Técnica Industrial «Presidente Machado», habiéndoseles pagado completos sus haberes, no siendo, como publicara ayer un estimado colega de esa capital, que solamente se les abonaría la mitad del sueldo.

En el referido escrito manifestaba que la tienda denominada «El departamento comercial» era un monopolio, tanto de los profesores como de todos los obreros que viven en este pueblo. En la tarde de hoy recibo una comisión de obreros, desmintiendo la mencionada información del colega, pudiendo demostrar que hay en este pueblo cinco bodegas además del Departamento Comercial. Quedan complacidos los vecinos de este pueblo.

Pablo Donato Jr.,

Corresponsal.

PIDE EL FISCAL PENA PARA UN ACUSADO POR INTRODUCCION DE OPIO

El Fiscal de la Audiencia ha formulado conclusiones interesando la pena de 1 año de prisión por delito de defraudación a la Aduana y 6 meses de arresto mayor y multa de $400 por delito contra la salud pública, para el procesado Angel Chong.

El Fiscal acusa a Chong que de acuerdo con otros individuos, desconocidos, introdujo 22 libras de opio sin pagar derechos. La droga fué ocupada por la Policía en la calle Norte número 225, en Marianao, que ocupaba el penado José Stéfano Bassil, que junto con Chong comerciaba en ese ilícito negocio.

EL PRESIDENTE INTERESADO EN QUE SE APRUEBE PRONTO LA REFORMA PROYECTADA

Breves momentos hablamos en Palacio ayer con el Presidente de la Cámara doctor Guas Inclán, que estuvo reunido con el General Machado por espacio de más de una hora.

En esa entrevista, según nos dijo, se trataron asuntos políticos y el Presidente le ratificó una vez más, su deseo de que cuanto antes se imprima mayor actividad al asunto de la aprobación por la Cámara, de la Reforma Constitucional. Es preciso ganar el tiempo perdido y a ello tiende el Presidente con su insistencia en ese asunto.

La segunda lectura de la ponencia del doctor Juan Rodríguez Ramírez, sobre la reforma, ha sido hecha ya y pronto en esta semana o a más tardar en los primeros días de la entrante, se empezará a discutir y aprobar, el articulado de la Ley que aprobara, a ese respecto, la Cámara.

LA UNION FOTOGRAFICA DE CUBA RECHAZA CON ENERGIA EL 1 1-2 X 100

En los salones del Centro Castellano, a las ocho de la noche, del próximo dia 24, la «Unión Fotográfica de Cuba» celebrará una Asamblea Magna entre todos sus asociados con el fin de cambiar impresiones acerca de una carta dirigida por la Directiva de dicha Asociacion al Secretario de Hacienda en la que interesan de dicho funcionario, sean excluídos los fotógrafos del pago del uno y medio por ciento sobre utilidades, ya que estiman improcedente dicho cobro.

ACTO EN MEMORIA DEL COMANDANTE FRANCISCO VARONA MURIAS EL DIA 18

Con motivo de cumplirse el próximo día 18 del presente mes el 36 aniversario de la muerte del pundonoroso caballero y valiente guerrero comandante Francisco Varona Murias, caído en el pueblo de La Salud, en Quivicán, sus familiares y amigos se disponen a realizar distintos actos en memoria del que figuró brillantemente en la Acera del Louvre, como periodista y como abogado.

LA DIRECTIVA DE LA UNION GENERAL DE DEPENDIENTES DE CARNICERIA ES ELECTA

Oportunamente dimos cuenta de la asamblea celebrada por los dependientes de carnicerías en Reina número 106, altos, para discutir y aprobar el proyecto de Reglamento y aclamar la primera directiva que ha de actuar. Además de las representaciones que dimos cuenta que asistieron al acto, también concurrió en representación del gobernador provincial el señor Rogelio Caramés.

Después de aprobar el Reglamento se proclamó la siguiente candidatura: para presidente Antonio Loureiro; vice Eloy Ruiz García Santos; segundo vice Oswaldo Lastres, secretario Antonio Serrano; vice Nemesio del Río; tesorero Manuel Arias; vice Manuel Salgado; vocales: José Estévez, Jesús Durán Senén Nonzagaray; Ricardo Roldán; José Arias; Germán Crespo; Manuel González; José M. Bouza; Teodoro González; Eliberto Leal; Alfredo Vázquez y Vicente Cano.

Vocales suplentes: Rosendo López, Rafael Ledesma, José Ramón González, Secundino Fernández, Antonio Bajo y José Lago.

Hablaron en este acto los señores: Rogelio Caramés, Benito Alonso, Emilio Soto, Manuel Ron, Arturo Crespo, Maximino Rodríguez, Ramiro Taboada, Antonio Loureiro Alejandro García y otros, sobre los beneficios de la organización, haciendo votos por los éxitos de la nueva organización.

EL COLEGIO DENTAL DE CUBA CONVOCA UNA MAGNA ASAMBLEA DE ASOCIADOS

El próximo jueves a las ocho de la noche, celebrará el Colegio Dental de Cuba, una Asamblea Magna para la que ha convocado a todos los asociados y en la cual han de tratarse asuntos de gran interés para la clase dental cubana; estudiándose una completa y amplia reorganización de las instituciones dentales en defensa de los intereses profesionales que representa la Asociación.

EL PRIMER CLUB DE APICULTURA INAUGURADO EN PINAR DEL RIO

En las exhibiciones figuran los sistemas antiguos y modernos usados en ese ramo. El total de clubs es 100 con 1150 socios

A las diez de la mañana de ayer quedó abierta la inauguración de los productos del primer club de apicultura «Cuatro Caminos» y de los utensilios fabricados por los niños miembros de dicho club, organizado con la principal y eficiente colaboración del señor Virgilio Domínguez, maestro en cultivos.

En la exhibición figuran los sistemas antiguos y modernos usados en apicultura, para que se puedan apreciar las ventajas de los métodos modernos.

El general Molinet tuvo los mejores elogios para el profesor Domínguez, por la labor realizada en beneficio de los clubs agrícolas.

A continuación publicamos un estado del total de Clubs inaugurados en las provincias de Pinar del Río Habana y Matanzas desde el 24 de febrero hasta el 15 de junio de este año.

Avicultura: 24 clubs con 301 miembros, en 8 términos municipales.

Maíz: 51 clubs, con 595 miembros, en 22 términos municipales.

Arroz: 8 clubs, con 101 miembros, en 3 términos municipales.

Tomates: 1 club, con 9 miembros.

Apicultura: 3 clubs, con 21 miembros, en 3 términos municipales.

Economía doméstica: 4 clubs, con 46 miembros, en 2 términos municipales.

Selvicultura: 1 club, con 14 miembros.

Frijoles: 1 club, con 12 miembros.

Ganado lechero: 5 clubs, con 40 miembros, en un término municipal.

Cerdos: 2 clubs, con 11 miembros, en un término municipal.

Total de clubs: 100.

Total de miembros: 1,150.

TERMINADA LA REPARACION DE LA CARRETERA QUE UNE A CARDENAS CON COLISEO

Terminadas las obras de reparación de la carretera de Cárdenas a Coliseo, por la Compañía Henequenera de Cárdenas, S. A., se ha dispuesto por el Secretario de Obras Públicas, que sean recibidas dichas obras, por el personal técnico que se designó al efecto.

DONACION DE MADERA USADA

El Secretario de Obras Públicas accediendo a la solicitud del Jefe Militar del Quinto Distrito, ha cursado las órdenes necesarias, para que se proceda a entregarle determinada cantidad de madera usada que se halla depositada en Aldecoa, que puede ser utilizada en la construcción de unos corrales, en el pesto Militar de Columbia.

QUISO MATAR A SU ESPOSA

La agredió con un cuchillo y después intentó él suicidarse

Camagüey, Junio 16. (Por telégrafo.)—Un espectacular suceso ha conmovido intensamente a esta ciudad. Son los intérpretes dos jóvenes esposos entre los que surgió súbitamente el fantasma de los celos para sembrar la tragedia. Alfredo Tarajano, de 19 años, impulsado por los celos acometió a su joven esposa con un gran cuchillo, causándole intensas heridas, que la hicieron caer al suelo sin conocimiento. El joven Tarajano al verla en este estado, volvió contra sí el arma que esgrimía y se produjo a la vez una profunda herida en el cuello.

En estado de extrema gravedad los esposos fueron conducidos a la casa de socorros, donde el médico de guardia doctor Delmonte, certificó el caso de desesperada gravedad.

Tarajano realizó el hecho dentro de la más premeditada intención, según se desprende de tres cartas que escribiera antes de practicarlo y en las cuales exponía que se encontraba completamente sereno, decidido a la consumación del suceso, el que realizaba por causas que no eran de exponer por escrito ya que «se pierde en el espacio».

Del hecho tomó constancia el teniente de la policía Municipal señor Miranda, actuando el Juez de Instrucción doctor Franqui.

Luaces, Corresponsal.

CAUSA POR EL INCENDIO INTENCIONAL EN UNA CASA DEL TERMINO DE JARUCO

El Fiscal de la Audiencia interesa la pena de 8 años y 1 dia de presidio, por delito de incendio en casa habitada, intencional, para el procesado Pedro Dominguez Torres.

Según los hechos, que dá por probados el Fiscal, el procesado, a consecuencia de disgustos habidos con los hermanos Domingo y Marcelino Molina, vecinos de una casa de tablas de la finca «Santo Tomás», en Aguacate, (término de Jaruco), en 20 de mayo último prendió fuego a la referida casa, que quedó reducida a cenizas.

Lea en los próximos números de ORBE el inicio de la extraordinariamente interesante serie que relata, en seis capítulos,

LA VIDA ESCANDALOSA DE VIVIAN GORDON

Ilustrado con fotografías auténticas.

No deje de leer en ORBE unica revista en rotograbado, cómo descubrió y aprehendió la policía a los criminales; cómo realizaron el crimen, y luego, las sensacionales revelaciones encontradas en los diarios íntimos de su vida, los nombres que Vivian mencionó de personas honorabilísimas que habían tenido que ver en su vida... y el escándalo que produjo todo ésto en Norteamérica.

VIAJE RAPIDO Y SEGURO

Habana—Santa Clara—Habana

Por los Expresos del DIARIO DE LA MARINA

Salida de la Habana:

2 DE LA MADRUGADA Y 8 DE LA MAÑANA

«LA MARINA», por Tte. Rey

Salida de Santa Clara:

8 y 10 de la MAÑANA

6 DE LA TARDE

(Café «El Artesano»)

3.50 por persona.

Para más informes:

Sr. BARANDALLA

Teléfono M-8787.—Habana.

EL PELIGRO COMUNISTA

Por Nemesio GARCIA NARANJO

Si en España una facción radical impusiera el sistema comunista, quedaría condenada al fracaso; pero ¿qué se gana con que falle el sistema, si antes falla la nacionalidad?

En las extensas declaraciones que hizo a los periódicos el Presidente de la República Española don Niceto Alcalá Zamora, dijo entre otras cosas, que en su país no había peligro comunista, porque los españoles se caracterizan por un individualismo pronunciado, y no aceptarían jamás la vida opaca y anónima del rebaño. Algo parecido dijo el Embajador don Salvador de Madariaga, a su paso por New York, y lo mismo han repetido algunos intelectuales de prestigio.

Yo coincido con todos ellos en la convicción de que los españoles son marcadamente individualistas; pero no por eso los miro inmunes a la epidemia del comunismo. Es un error creer que sólo los tipos de personalidad borrosa, que se disuelven en el montón, son capaces de enarbolar bandera comunista. Karl Marx fué una de las figuras más excepcionales que ha tenido la humanidad y fué enemigo del individualismo. En el momento actual, ¿quién posée una individualidad más definida y vigorosa: Stalin o Hoover? La respuesta es obvia: el Presidente de los Estados Unidos se encuentra mucho más cerca del montón que el Dictador de Rusia. Y sin embargo, es Stalin y no Hoover el abanderado del comunismo.

Si los pueblos de idiosincrasia individualista fueran inmunes al comunismo, la revolución bolchevique no habría estallado en Rusia sino en los Estados Unidos. En este país triunfa la masa sobre el individuo y las figuras más culminantes se pierden en anónimas parvadas. Cada obrero no es sino una partícula de un Sindicato, y éste no es más que un fragmento de la «American Federation of Labor». Cada político es un átomo de su Partido; cada financiero es una molécula del «Stock Exchange»; cada sabio es un granito de arena de su Universidad. Cuando en Italia se pronuncia el nombre de un sabio, como Marconi, no se hace menester decir en qué Laboratorio hace sus investigaciones. Tampoco en Francia y en Alemania, cuando se menciona a un escritor como Rolland o como Mann, se hace preciso citar la casa editorial que imprime sus libros. En Estados Unidos, por lo contrario, todos los intelectuales llevan su marca: si son hombres de ciencia, la de su colegio; si son escritores, la del periódico en donde se publican sus producciones; si son comediógrafos, la del teatro o empresario que da a conocer sus obras.

Hasta en los asuntos de sociedad, las gentes se pierden en los grupos. Unos forman parte del Club X, otros del Y griega, y otros del Z. Hay rotarios, leones, renos, kiwanis, etc., etc. Hay personas, naturalmente, que pertenecen a varios clubs; pero lo normal es que cada individuo no pertenezca sino a una sola asociación. La mayoría lleva en el espíritu el nombre del club, como el libro de una biblioteca lleva impreso el número del casillero en donde está colocado.

No se puede decir lo mismo de Rusia, cuyo pueblo es individualista, marcadamente individualista. Basta pasar revista a las personalidades de Pedro el Grande, de Gogol, de Tchazcowzky, de Metchnikoff, de Tolstoy, de Dostowyewsky, de Lenine y de Gorky, para comprender que es un pueblo que no nació para vivir como enjambre ni para volar como parvada. Y sin embargo, ese pueblo cuyo destino parecía ser inevitablemente individualista, es el que se encuentra sumergido en la aventura, en la tremenda aventura de la organización comunista.

El ejemplo de Rusia debería bastar para que Alcalá Zamora, Madariaga y demás intelectuales de España, comprendieran que no es la idiosincrasia individualista la que asegura a los pueblos contra caídas socialistas. Los Estados Unidos, por su parte, ponen de manifiesto que no es el «rebañismo», lo que forzosamente empuja a los pueblos al comunismo.

Lo que empuja a las muchedumbres a reclamar el cambio del sistema de la propiedad es el anhelo de mejorar de situación. Los teorizantes se forjan la ilusión de que toda persona rebelde a la esclavitud colectiva, tiene que ser forzosamente un partidario de la propiedad individual. ¡Nada más erróneo! Son devotos del derecho de propiedad los que tienen algo: los que no tienen nada siempre simpatizan con las reformas más audaces y radicales. Aquel que se muere de hambre dentro del régimen individualista no puede ser enemigo del comunismo.

En un país en donde todos los habitantes fuesen propietarios, nada tendría de particular que se convirtieran en comunistas: el cambio se limitaría a sustituír la administración individual por la administración del Estado. Si ésta resultaba improductiva, se volvía nuevamente al régimen de propiedad privada y allí terminaba el experimento.

Lo grave es que no se trata de una discusión de sistemas, sino de un choque brutal entre los opulentos y los desheredados. Las doctrinas no son sino etiquetas que se ponen encima de los intereses y necesidades. Los descontentos desean destruír el actual orden de cosas, porque suponen que del naufragio social pueden sacar algo, en tanto que del régimen imperante no sacan nada. Y precisamente los pueblos individualistas, como Rusia y como España, son los que pueden estallar con mayor violencia, porque su espíritu rebel-

(Continúa en la página DOCE)

M.E.C.D. 2016

Con Gran Entusiasmo se Entrenan Los Remeros Juniors en Almendares

Los Juniors Del Habana Yacht Club Esperan Repetir la Dosis Este Año

Los yatistas tienen dos botes discutiendo el fufirismo. Rafael Fernández y J. Argiielles, nuevamente en su labor de instructores

(Por RUBEN OTERO)

El domingo cinco de Julio quedará iniciada la temporada de remos de mil novecientos treinta y uno, con las competencias de novicios, convocada por la Federación Cubana de Amateurs de Remos, que preside Rafael Posso. Para estas justas, que tendrán lugar frente la Malecón, ya se prepara la «vidriera» femenina que todos los años acude a presenciar el esfuerzo de nuestros remeros. Y los «expertos» de siempre, que cronómetro en ristre se ocultan entre los matorrales de las orillas del río y de los repartos—soportando estoicamente las caricias de los jejenes y de otros «habitantes» conocidos de las malezas—con el fin de reportar los strokes por minuto del enemigo, están igualmente en el ejercicio de su penoso cargo.

Este año posiblemente suplirá a la representación universitaria, el Club Náutico de Varadero, con muy buen chance de hacer un gran papel luchando contra los novicios del Yacht y del Vedado Tennis Club. Si los cardenenses deciden competir en juniors, mucho beneficio obtendrían como paso preliminar en su preparación para las regatas Nacionales de la Playa Azul.

LOS ASES DEL MUSCULO

Acompañados del impepinable José Luis, estuvimos de visita antier en la casa de botes del Habana Yacht Club, observando cuidadosamente el entrenamiento de los muchachos que reman bajo la tutela de Rafael Fernández y su valioso «asistant» Julio Argüelles, stroke que fué de los buenos del squad yatista.

Aunque no muy numeroso el conjunto de novicios del Yacht Club, sin embargo, cuentan con dos cuatro bastantes aceptables en lo que cabe, teniendo en cuenta las dificultades habidas en el reclutamiento de gente bisoña. Las dos tripulaciones realizan mañana y tarde su entrenamiento, pegándose palo a palo a ver quién lleva la voz cantante.

Los crews están barajados en la siguiente forma:

PRIMERA TRIPULACION

Timonel: M. de Armas.
Stroke: T. Miyares.
No. 3: V. Vandama.
No. 2: R. Torricella.
No. 1: A. Argüelles.

SEGUNDA TRIPULACION

Timonel: Torricella.
Stroke: Fernández Blanco.
No. 3: C. Rodríguez.
No. 2: M. Vandama.
No. 1: F. Gato.

En el primer bote, el bow casi seguro, lo ocupará Lorencito del Portillo, que no está remando, por la muerte de un familiar. Todavía no se conocen quiénes integrarán los demás puestos, porque hay posiciones que están en peligro de ser ocupadas por los de la segunda canoa, si no acaban de eliminar a tiempo sus defectos los que hasta ahora forman el primer cuatro.

A partir del domingo, el junior de los Ases del Músculo quedará definitivamente formado, según las «performances» de cada remero durante esta semana y puede que haya sus explosiones en el primer crew, donde falta en algunos remeros la pimienta y el viaje que debe tener por armas un rower, en todo momento.

Los yatistas poseen además un tercer bote de novatos, compuesto por Du-Quesne, Marchena, Garcini, Goudie y Kohly, que quizás con más tiempo sirva para escoger hombres en un caso de apuro. Entre ellos, Garcini es una bella promesa y por no cumplir los días reglamentarios de inscripción que exige el reglamento de la Unión Atlética, se ve imposibilitado de competir; era uno de los fuertes candidatos al junior.

Los seniors pronto comenzarán sus prácticas. Se espera que Falla y Almagro no desoigan el llamamiento que se les ha hecho y vuelvan a remar por el club de sus entusiasmos. Una sola pata les falta a los Ases, para conquistar la copa «Obregón» y si estos dos magníficos remeros responden, el cuatro yatista senior será otra vez invencible.

Los juniors de Fernández y Argüelles, están tratando de mejorar y «jalar» cada vez más, porque los marqueses traen muy malas intenciones este año.

Pronto diremos cómo andan los discípulos de Aixalá.

Athletic y Betis, en el Match Final

MADRID, junio 16, (SE.)—El partido de desempate correspondiente al semi-final del campeonato de España, jugado hoy aquí, entre el Beits de Sevilla y el Arenas de Guecho terminó con una victoria de los béticos con anotación de 2 por 0. Con este resultado quedó eliminado el Arenas. La final del campeonato se jugará el domingo próximo, probablemente en Madrid, que aún no se ha decidido nada a este respecto y serán contendientes el Athletic de Bilbao, campeón del año pasado y el Betis sevillano.

Oscar Estrada Ganó su tercer juego

OMAHA, junio 16, (SE.)-Oscar Estrada, de Cuba, ganó su tercer juego en cuatro salidas el domingo por la noche, cuando derrotó al Denver en el segundo match del día. Omaha, ganó 5 por 4.

Estrada ponchó a siete y dió cuatro bases por bolas.

Estrada permitió ocho hits incluyendo un home run de Kelly y dos dobles El as cubano desmayó en el octavo cuando le anotaron tres veces, pero finalizó fuerte.

La falta de control del pitcher Haven, que permitió cinco hits, costó el match a Denver.

Saavedra vencio a Ray Phillips

TAMPA, junio 16, (SE.)—Eugenio Saavedra, 135 libras, de Tampa, noqueó a Ray Phillips, 125 libras, en el sexto round de su match señalado a 10 anoche, en el Stadium Marcelino González.

Un handicap de diez libras fué demasiado para el vencido, a pesar de que no retrocedió y resistió todo el castigo de su rival antes de caer.

El referee Howell suspendió la pelea cuando Phillips, doblado, se veía incapacitado para defenderse.

Spike Pérez, de 118 libras, superó a Kid Sola, 124 libras y media, en cuatro rounds.

Young Lanier, 129 libras, ganó la decisión sobre Jack Andree, 123 libras, en un macht a 4 rounds

Sail Hall, 152 libras, superó a Irish Jack Murphy, en cuatro rounds

Jack Sharkey Peleará con Mickey Walker

NUEVA YORK, junio 16. SE. Jack Sharkey peleará con Mickey Walker, campeón middle weight, 15 rounds por el campeonato mundial de peso completo en Ebbetts Field, el día 22 de julio.

El match será promoteado por el Dodger A. C., del cual es el promotor Jim Johnston el leader y el Fondo de la Leche.

Los artículos del contrato se firmarán dentro de las próximas veinticuatro horas.

Ambos peleadores aceptaron ayer verbalmente el acuerdo que les propuso Damon Runyon, promotor del Fondo de la Leche.

Antes de firmar el contrato, Jack Kearns, manager de Walker, accedió a una concesión. Renunciará a toda reclamación del campeonato middle weight, ante la Comisión local, dejado vacante hace varios meses. Tan pronto renuncie a sus derechos, la Comisión comenzará un torneo eliminatorio para buscarle un sucesor.

TOPICOS FUTBOLISTICOS
NOTICIAS Y COMENTARIOS

AUN NO SE HA ELEVADO INFORME ALGUNO

Respiramos. Y respiramos de satisfacción. Razón teníamos al poner en duda que el amigo Eduardo Cidre, Jefe de Espectáculos del Distrito Central, obrara tan a la ligera. Véase la carta que tiene la gentileza de enviarnos:

«Señor Pedro Fernández Alonso, (Peter.)
DIARIO DE LA MARINA.
Mi compañero y amigo:

He leído en los Tópicos Futbolísticos de la amena plana del DIARIO, que yo había pedido al señor Alcalde la suspensión de los dos equipos, el Real Iberia y el Deportivo Centro Gallego, después del lamentable incidente del domingo en el Campo Polar, que tú censuras ácremente.

Como quiera que el informe llegó a mí ayer mañana, a la hora en que vacaban las oficinas, no he tenido tiempo de elevarlo aún a la Superioridad para que resuelva, después de un reflexivo examen de las cosas sucedidas, lo cual no supone que el señor Fernández Olamendi, delegado de esta Jefatura, haya estado exagerado al señalar una medida enérgica en evitación de esos sucesos que hemos visto ya años tras años, donde quiera que se rinde honor al simpático deporte donde las pasiones se enardecen. (En la plaza de Coruña, mi amigo, salí ileso milagrosamente, después de un encuentro entre el Deportivo Coruñés y los Uruguayos, que de paso para París, donde se efectuaban las Olimpiadas, tuvieron un encuentro y ganaron por un «goal» ¡Y todo por un goal!)

Mi objeto, como ves, no es más que dejar aclarado que no habido lugar a tal informe todavía, y que a pesar de las exigencias del periodismo moderno, que requiere las noticias con la mayor prontitud, esta puede que se demore un poco, hasta ver si los ánimos se calman, y lo hacemos con la mayor justicia.

Muchas gracias por tus frases amables, ya que veo conoces mi temperamento—tal vez muy pocos como yo, puedan contemplar con más serenidad, un partido de Foot Ball, siempre que las botellas estén a distancia—y recibe las sinceras simpatías de tu amigo y compañero.

Eduardo Cidre,
Jefe de Espectáculos.

Nos satisface la carta del viejo amigo y compañero Cidre, pero más nos agrada aún saber por su conducto que el informe, en el que se pedía lo que ayer dijimos, no ha sido elevado a la superioridad. Si el señor Olamendi ha estado o no exagerado, es lo de menos. Además nos parece bien que el señor Cidre no le quite autoridad a su representante; lo único que nos interesaba bastante, lo repetimos, es que no se cometiera una injusticia, y esto no sucederá porque como muy bien dice el señor Eduardo Cidre, el Alcalde no resolverá sobre el asunto, sino después de un reflexivo examen de las cosas sucedidas.

Un Laboratorio Renombrado Descubre el Remedio de la Tiña de los Pies.

Nadie está seguro de no ser uno de los millones de víctimas de la tiña de los pies (herpe) infección parasitaria conocida con el nombre de «Comezón de los Pies».

La infección es relativamente benigna al principio, y se manifiesta de diversos modos. A veces se caracteriza por ampollitas o burbujas y comezón entre los dedos y en la planta de los pies. La piel suele ponerse húmeda y gruesa. Unas veces está rojiza, otras blancuzca; en ocasiones está reseca y escamosa.

Cuando usted note cualquiera de estos síntomas, no espere complicaciones. Los especialistas recomiendan que se saturen los pies dos veces al día con el ABSORBINE JR.

En los renombrados laboratorios de Nueva York se ha demostrado experimentalmente que este poderoso antiséptico, a pesar de lo suave de su acción, no solamente contiene, sino que mata el minúsculo parásito — tinea trichophyton — que produce la molesta enfermedad llamada «Comezón de los Pies».

Siempre que se hayan frecuentado lugares húmedos — estanques de natación, piscinas, baños públicos y aun el propio cuarto de baños — lo mejor es precaver y friccionarse los pies con el ABSORBINE JR. El diminuto parásito se encuentra en todas partes, siempre listo para el ataque.

Pida el frasco de 1-¾ onzas. Se vende en las principales farmacias. PRECIO 75 cts.

Chocolate Firmó Para Batirse con Bass

FILADELFIA, junio 16, (SE.)—Un contrato se firmó hoy aquí, por los managers de Benny Bass y Kid Chocolate, para enfrentar a los dos boxers en un match a diez rounds el día 15 de julio, por el título junior ligheweight, que posee Bass Se tiene entendido que Bass percibirá 25 mil pesos y Chocolate un tanto por ciento de las entradas.

Una Epidemia de Hipódromos Amenaza Con Barrer el Estado de la Florida

Palm Beach ha anunciado su propósito de aprovechar la nueva Ley que autoriza las apuestas mutuas. Recordando lo sucedido cuando se construyeron los tracks de Tampa, Pompano, Sarasota, Orlando y Keeney Park para hacerle la competencia a Miami. La votación en el Senado y la Cámara mostró la presencia de argumentos convincentes para los legisladores

(Por «SALVATOR»)

Va resultando excesivo el embullo que se ha apoderado de los promotores en su afán de cubrir todo el estado de la Florida de hipódromos desde que varios «artífices» lograron aprobar la ley autorizando las apuestas mutuas por encima del veto del Gobernador Carlton.

Sin detenerse en millones, como si aún estuviéramos en plena danza en que se derruían casas con techo de tejas en La Habana para construir residencias del tipo colonial español en la península floridana, los promotores no se han asustado por los estupendos pronósticos hechos por Joseph Widener y «Pancho Enero» Bruen respecto al Hipódromo de Hialeah.

Mr. Smoot, que vendió la pista de Hialeah a la empresa actual, se ha apresurado para anunciar planes que suponen la inversión de dos millones de pesos en la construcción de un nuevo Hipódromo en la propia ciudad de Miami. Aprovechando que el valor de la tierra ha bajado considerablemente, Smoot dice haber conseguido un lote de terreno apropiado para carreras de pur sangs, de belleza natural muy superior a Hialeah y mejor situado por su proximidad a la urbe de Miami.

«OTRO HIPODROMO»

En Palm Beach, la exclusiva playa en donde se levanta el Casino de Edward R. Bradley, que rivaliza con los de Monte Carlo y Deauville por las fabulosas cantidades que en él se juegan, también se propone tener un hipódromo al igual que Miami, habiéndose anunciado por un sindicato de financieros interesados en negocios de tierras, que rápidamente se ha de construir una pista en West Palm Beach sin escatimar en los gastos.

Toda vez que no ha transcurrido todavía un mes del pase de la ley, la situación parece presentarse idéntica a la creada en 1925-26, en que debido a las enormes utilidades alcanzadas por el hipódromo de Hialeah en su primera temporada, una verdadera epidemia hípica se apoderó de la Florida.

En rápida sucesión fueron creándose hipódromos en la costa occidental en Tampa: una ciudad tan pequeña como Sarasota, conocida tan solo por entrenarse en ella dufante la primavera los Gigantes de Mc Graw, también tuvo su pista, como la tuvieron Pompano, Orlando—famosa como Daytona por su vasta extensión de arena plana, donde en una época compitiera Barney Oldfield, con su eterno tabaco—y Jacksonville.

«LA DESBANDADA»

Como pombas de jabón fueron explotando aquellos «tracks». Keeney Park, a distancia prudencial de Jacksonville, solo duró una o dos semanas, y los caballistas tuvieron muchos de ellos que venir nadando para La Habana. Más tarde, bajo el nombre de St. Johns Park, ha vuelto Jacksonville, la ciudad más comercial de la Florida, a contar con un hipódromo.

El entonces Gobernador John Martin, mortificado por el abuso y la mofa de las leyes, obligó a los sheriffs o jefes de policías de cada localidad a cumplir la legislación de juegos prohibidos, cerrándose temporalmente durante 1927 y 1928 la totalidad de los hipódromos por términos más o menos largos, incluyéndose entre las víctimas el propio Hialeah Park a pesar de las grandes influencias de que gozaba.

Si juzgamos por el aspecto que va tomando nuevamente el influjo de los promotores en la Florida, deseosos de enrnquecerse rápidamente aprovechando la protección dispensada por la lay autorizando las apuestas mutuas, lo probable es que los fanáticos puritanos, enemigos de todo que signifique licencia, harán una campaña lo suficientemente fuerte para conseguir que se echa abajo lo legislado a favor de las carreras de caballos y de galgos.

«VOTACION APRETADA»

Dificultades excesivas no han de tener los enemigos de los pur sangs y los juegos de azar para derrumbar lo hecho. Un ligero escrutinio de las mayorías alcanzadas en el Senado y Cámara estatales por los amigos de Widener y Bruen, revela lo cercano que estuvieron a verse derrotados, por no reunirse los votos necesarios para pasar por encima del veto del Gobernador.

En el Senado, la primera votación antes del veto fué de 20 Senadores a favor y 15 en contra. Al volver la porposición o proyecto vetado al Senado, se logró una votación de 26 por 12 a favor, si bien fué necesario para conseguir la mayoría de las dos terceras, que el Senador Knabb, que primeramente había votado en el sentido de apoyar el veto del Gobernador, cambiara su voto antes de que se anunciara el resultado final de la votación. De no haber cambiado Knabb, el veto se hubiera confirmado, 25 por 13.

En la Cámara la primera votación fué de 55 por 38, lo que parecía pronosticar que sería casi imposible echar abajo el veto del Gobernador pero los que trabajaban a favor de la ley lograron que doce de los Representantes no acudieran a votar por un medio u otro, con lo cual se consumó la deseada votación de 55 por 26, habiendo igualmente cambiado su voto contrario el Representante Collier cuando parecía que había de fracasar la tentativa de cruzar por encima del veto.

El Representante Tomasello protestó enérgicamente, diciendo que los doce Representantes que faltaban a la sesión no se les había citado para la sesión especial de la Cámara, estando todos ellos fuera de la ciudad de Tallahasseee, capital de la Florida.

La protesta de Tomasello no prosperó y ha sido necesario plantear el problema al Tribunal Supremo del estado, que tardará tiempo en fallar.

«MUCHAS RAZONES»

El resultado de la votación en la Cámara y Senado indica que se «regaron los muchachos» para convencer con razones de peso a los legisladores floridanos, siendo el motivo de esta generosidad el convencimiento que se tiene de los magníficos resultados que han de tener las apuestas mutuas.

Como la ley autoriza a cada condado a someter al referendum de los vecinos la admisión de carreras de caballos y galgos, posiblemente en cada uno surgirá un hipódromo y una pista de perros, con la cual las ventajas del turismo y las apuestas mutuas se mistificaran.

A Miami en nada le perjudica la existencia de un track en Oriental Park. Ambas ciudades se completan. Pero muy distinto es el asunto si en la Florida surgen hipódromos como a Ponce de León le informaron que brotaban los manantiales mágicos de la vida.

Por algo dicen que no hay peor cuña que la del mismo palo.

Fracassó el Cambio Kolp-Picinich

PITTSBURGH, junio 16, (SE.)-Los Robins han tratado en los últimos días de llevar a cabo una negociación, pero no han tenido éxito en sus esfuerzos Su juego de ayer con los Piratas, suspendido por lluvia, se jugará el día 23 de julio.

Anoche corrieron rumores de que los Robins llevarían a efecto una negociación para obtener al pitcher del Cinco Ray Kolp, pero aparentemente fracasó. Dan Howley habló con Robinson sobre este asunto cuando los Robins estuvieron en Cincinnati y el Cinci pareció desear el cambio por Val Picinich.

Dinamarca Pierde con Checoeslovaquia

COPENHAGUE, junio 16, (SE.)—Checoeslovaquia obtuvo una ventaja de dos matches por ninguno, sobre Dinamarca, al vencer hoy en los dos primeros encuentros de singles en opción a la Copa Davis.

Menzel derrotó a Finer Ulrich, 6-3, 6-2, 7-5 y Hecht venció a Paul Henricksen, 6-8, 6-0, 3-6, 6-3, 1-9.

Checoeslovaquia ahora sólo necesita un triunfo más para calificarse en los finales de la zona europea, luchando el ganador luego con los Estados Unidos, en los matches interzonas.

Tratemos de Algo

Intenso es el regocijo que siento al conocer que ha sido aceptada mi moción por el Club Náutico de Varadero, por su siempre entusiasta Directiva, en reciente junta. Moción que se encaminaba a hacer justicia a los iniciadores en Cuba del deporte organizado del remo. Si hombres y colectividades se precian de iniciativas cuya paternidad se hacen reconocer, no hay una causa que haga permanecer en la obscuridad la tenida por esa distinguida agrupación de hijos de Cárdenas que tanto brillo ha dado al sport y muy particularmente al de la boga.

Dos amigos míos muy queridos, de esos pocos que llevan el corazón en la mano, doctor Alejandro Neyra Rangel y don Luis del Valle, hicieron suya mi proposición de colocar una tarja en el salón de fiestas del club que recordara quiénes fueron los primeros remeros que de manera organizada iniciaron ese sport entre nosotros. Me place dar a conocer esa acta, que suscribe otro amigo que mucho quiero, doctor Gustavo Pérez Maribona, y no por dar a la publicidad elogios que estoy muy lejos de merecer, sino para que se conozca cómo el Náutico de Varadero hará cumplir acuerdo tan plausible, donde se hace muy merecida justicia a los instauradores del rowing en Cuba. He aquí el acta:

"Doctor Gustavo Pérez R. Maribona, Secretario del Club Náutico Varadero. Certifico: Que en Junta Directiva de fecha 30 del pasado mes, se tomó por unanimidad el siguiente acuerdo:

"Sexto: Se da cuenta con una moción suscrita por los señores Alejandro Neyra y Luis del Valle, que dice así: Los que suscriben, miembros de la Directiva, proponen a la Junta, que se acepte la moción del señor Guillermo Pí, de colocar en el salón de fiestas del Club una tarja conmemorativa de las primeras tripulaciones organizadas en Cuba, para un campeonato de remos, que tuvo lugar en nuestra Playa el día 18 de Julio de 1910, como un homenaje de cariño y un recuerdo a los que puede decirse que instituyeron en nuestra República un sport, que ha llegado a adquirir gran ascendiente y está hoy amparado por una Ley Nacional. En caso de aceptarse pedimos que a este acto sea invitado el señor Guillermo Pí y que el acto de develar la tarja sea efectuado el día que se celebren las Regatas Nacionales de este año". La Junta por unanimidad, acuerda tan feliz iniciativa del brillante periodista sportivo señor Guillermo Pí, aprobando también en principio, el proyecto de la inscripción que debe llevar la tarja propuesta por el señor Neyra, designándose a los señores Neyra y Larrieu, para que redacten en definitiva dicho texto y ordenen la construcción de la tarja. Asímismo se acuerda que se le envíe al señor Pí una copia de este acuerdo, como testimonio del agradecimiento de la Directiva, por su justa, oportuna y brillante iniciativa".

Y a fin de cumplimentar la última parte de dicho acuerdo se expide la presente en Cárdenas, a primero de Junio de mil novecientos treinta y uno.—GUSTAVO PEREZ R. MARIBONA".

Y puestos ya en el carril de las "reparaciones", los señores directivos pensaron, con el mejor de los juicios y con el más apropiado de los sentimientos y también el más escarnecido entre los hombres, el de la justicia, aprobar la feliz idea, moción del presidente, ingeniero señor Jorge Larrieu, de colocar en el Salón de Secretaría del Club los retratos de los cuatro fundadores principales del Náutico de Varadero, a gran tamaño, Miguel Lluriá Rossell, Enrique Vilá Roig, Dr. Ernesto Castro Lajonchere y doctor Alejandro Neyra Rangel.

De esas cuatro magníficas figuras, ejemplos de caballeros y ciudadanos, que con tesonero entusiasmo y grandes esfuerzos fundaron el hoy bien cimentado y floreciente Club Náutico de Varadero, sólo queda uno, el doctor Alejandro Neyra, pues los restantes pagaron su tributo a la madre tierra, pero que viven y vivirán siempre en el corazón de los cardenenses y de cuantos tuvieron la suerte de frecuentar su trato y conocer sus hechos.

Otras noticias de gran interés tengo que ofrecer a mis lectores referentes a los sports y la vida social de Varadero y mejoras en la hermosa casa club del mismo, pero deseando disponer del necesario espacio para no tener que darla en dosis homeopáticas, las prometo para un próximo artículo.

GUILLERMO PI.

EL TALCO PARA PROPIO HOMBRES

EL rostro de los hombres tiende a brillar después de afeitarse. El Talco Mennen para hombres se elabora específicamente para corregir esta condición. Quita el brillo de la cara y es, no obstante, invisible, dado su matiz neutral.

Ideal para espolvorear el cuerpo pués absorbe el exceso de humedad y permite que las ropas ajusten más comodamente.

Emoliente porque es Boratado, como todos los talcos de Mennen.

The MENNEN COMPANY OF CUBA, INC.,
Villegas No. 66, Habana.

TALCO PARA HOMBRES
MENNEN

¡AMIGOS!
¡cuiden sus caras!
afeítense con —
HOJAS Gillette legítimas
(tipo de tres agujeros)

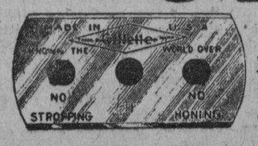

Estas hojas Gillette legítimas sirven para las navajas de tipo Gillette antiguas.

No hay razón para sufrir incomodidades al afeitarse con hojas inferiores. Y ahora menos que nunca. Las hojas Gillette legítimas, de tipo de tres agujeros, ilustradas, se ofrecen a un precio reducido.

Son hojas de primera calidad, en estado perfecto. Debido a la presentación de la nueva hoja Gillette, podemos reducir el precio de las hojas Gillette de tres agujeros.

Consiga una buena cantidad de hojas hoy mismo a este precio tan módico. De venta en todas partes.

a 5¢ cada una

Gillette Safety Razor Co. of Cuba
Manzana de Gómez, 466. Habana

M.E.C.D. 2016

PREPARANDOSE PARA LOS ENCUENTROS INTERCOLEGIALES

Frank Wikoff, campeón de las 100 yardas en la Universidad de Sur California; Gene Record, campeón de las 160 de Harvard; Hec Dyer, de las 220, de Stanford; Ken Churchill, campeón de jabalina, de California y George Bullwinkle, campeón de la milla, de Nueva York, se preparan para los encuentros intercolegiales del verano.

Ganó Navy la Regata Anual de Poughkeepsie

CON UN FORMIDABLE RALLY DE 4 CARRERAS EN EL ACTO FINAL VENCE EL WASHINGTON

Al entrar en la última entrada, tenían tres carreras menos que sus rivales. Una base por bolas, oportunos hits dados por Manush y Croin y un triple de Harris, deciden el game

WASHINGTON, junio 16. AP. Los Senadores ganaron su onceno juego consecutivo hoy, 11 por 10, cuando Dave Harris pegó un triple con las bases llenas en el noveno inning, después que el Washington se vió detrás del San Luis, con siete carreras en su contra.

Esta victoria corta la ventaja del Fila a dos juegos y medio, al no poder jugar los Athletics, por causa de las lluvia.

El juego, que comenzó como un duelo entre dos jóvenes lanzadores Fischer por el Washington y Hebert por el San Luis, pronto se convirtió en una batalla de bateadores, cuyo punto culminante fué el noveno inning de los Senadores.

Fischer fué expulsado del box en el tercero, cuando los Browns se fueron del segundo y anotaron siete carreras. Cuatro de ellas fueron hechas a Hadeley. que fue enviado al box en relevo del pitcher novato.

Schulte abrió el inning con un doble. Melillo recibió una base. Goslin pegó un single. Ferrell otro. Mc Neeley se dobló. Burney recibió la base y después que Cronin fumbleó un rolley de Levey. Schulte, al bate por segunda vez en la entrada, soltó un triple con las bases llenas.

El Washington anotó dos carreras en el quinto, dos más en el sexto y una en el séptimo, para balancear la anotada por el San Luis en la primera mitad del inning. Los Senadores tenían tres carreras menos al entrar en el noveno. Myer recibió un pase, Manush y Cronin pegaron singles y entonces Harris disparó su triple y anotó más tarde cuando Levey tiró mal a tercera. El juego terminó sin outs en el noveno.

PRIMER INNING.—Browns.

Schulte se poncha. Melillo, triple al centro. Melillo anotó y Myer puso out a Goslin, sobre el batazo de éste. Kress, la base. Ferrell triple por el centro, anotando Kress. McNeely palomón a Kuhel

Dos carreras, dos hits, cero error

PRIMER INNING.—Senadores.

Myer, single al left. Manush, la base. Gronin batea para double play de Kress a Melillo a Burns. Harris foul flay a Ferrell.

Cero carrera, un hit, cero eror.

SEGUNDO INNING.—Browns.

Fischer saca a Burns. Cronin saca a Levey. Hebert, ponchado.

Cero carrera, cero hit, cero error

SEGUNDO INNING.—Senadores.

West, triple entre left y center Bluege, single al left y West anota Kuhel forzó a Bluege en segunda de Melillo a Levey. Spencer, forzó a Kuhel, de Levey a Melillo. Fischer, doblete por arriba de la linea de foul del left, anotando Spencer. Melillo puso fuera a Myer.

Dos carreras, tres hits, cero error

TERCER INNING.—Browns.

Schulte doble por la linea de foul del left. Melillo recibe una base por bolas. Goslin, sencillo al centro, anotando Schulte. Kress trató de sacrificarse pero bateó de foul a Spencer. Ferrell, single al jardin central anotando Melillo y Goslin pasa a tercera Hadley reemplaza a Fischer en el box de los Senadores. Mc Neely doble entre right y center anotando Goslin: Ferrell ancla en tercera. Burns recibe la base y se llenan las almohadillas. Ferrell pisa la goma cuando Cronin fumbleó el batazo de Levey y las bases siguen llenas. Hebert toma ponche. Schulte bateando por segunda vez en el inning, dispara un triple a lo profundo del center, anotando McNeely, Burns y Levey. Myer saca a Melillo.

Siete carreras, cinco hits, un error.

TERCER INNING.—Senadores

Manush fly a McNeely. Cronin se poncha. Melillo saca a Harris

Cero carrera, cero hit, cero error

CUARTO INNING.—Browns.

Goslin flay a Manush. Cronin saca a Kress. Ferrell fly a West.

Cero carrera, cero hit, cero error

CUARTO INNING.—Senadores

West, roller a Burns, Bluege, single al left. Kuhel batea también en dirección a Burns, es out sin asistencia y Bluege pasa a segunda Hargraves batea por Spencer y muere en fly a Levey.

Cero carrera, un hit, cero error.

Quinto inning.—Browns:

Hargrave catcheando por los Senadores. Hadley saca a Mc Neely. Burns, sencillo al right. Burns roba segunda Levey. la base. Hebert se poncha. Schulte, fly a West.

Cero carrera, un hit, cero error.

Quinto innings.—Senadores.

Hadley, hit al left. Myer single sobre la cabeza de Burns y Hadley pasa a segunda. Manush, roller a Burns. Hadley anota y Myer pasa a segunda. Cronin fué puesto out por Kress. Harris, single al right, anotando Myer West, palomita a Melillo.

Dos carreras, tres hits, cero error.

SEXTO INNING.—Browns.

Melillo, recibe la base por bolas. Goslin forzó a Melillo de Hadley a Cronin. Goslin roba segunda. Kress, recibe un pase libre y Ferrell batea para double play de Cronin a Myer a Kuhel.

Cero carrera, cero hit, cero error.

SEXTO INNING.—Senadores.

Bluege single al left, tercero que pega en el día. Kuhel triple por la línea de foul del right, anotando Bluege Hargrave sé poncha. Kuhel anotó al sacar Melillo a Hadley. Melillo también saca a Myer.

Dos carreras, dos hits, cero error.

SEPTIMO INNING.—Browns.

Mc Neely fly a Bluege. Burns fue safe cuando Kuhel fumbleó su roller Burns se roba la segunda. Levey fly a Harris. Burns paha a tercera. Hebert single al left, anotando Burns. Schulte, palomita a Hargrave en frente del plate.

Una carrera, un hit, un error.

SEPTIMO INNING.—Senadores.

Manush fly a Mc Neely. Cronin foul a Kress. Harris triple a lo profundo del center. West, doble por la pizarra del right, anotando Harris Esto es suficiente para Hebert y Blaeholder le sustituye. Bluege palomita a Levey.

Una carrera ,dos hits. cero error.

OCTAVO INNING.—Browns.

Melillo single al left. Goslin, sencillo al right, pasando Melillo a tercera. Kress, roller a Bluege y Melillo es atrapado de Bluegue a Hargrave, quedando Goslin en segunda. Ferrell batea para double play de Hadley a Cronin a Kuhel.

Cero carrera, dos hits, cero error.

OCTAVO ININGS.—Senadores.

Kuhel es out de Burns a Blaeholder, que cubre la inicial. Hargrave muere en la misma forma. E. Rice batea por Hadley y Melillo lo pone fuera.

Cero carrera, cero hit, cero error.

NOVENO INNING.—Browns.

Burke pitcheando por los Senadores. Cronin saca a Mc Neely. Burns toca la bola en dirección a Bluege y éste lo pone fuera. Cronin saca a Levey.

Cero carrera, cero hit, cero error.

NOVENO INNING.—Senadores

Myer, a base. Manush, hit que pega en el guante a Kress, quedando Myer en segunda. Cronin, single al short, llenándose las bases. Harris triple, anotando Myer, Manush y Cronin, y cuando Devey tira mal a Kress para atrapar a Harris en tercera, la bola se va al banco de los Browns y anota Harris la carrera del triunfo.

Cuatro carreras, tres hits, un error.

SUPER PITCHER

Lefty Grove, el kilométrico lanzador de los «Atléticos» de Filadelfia, quien le ha pedido a su manager, el viejo Connie Mack, que lo ponga cada dos días a pitchear, pues cree que de esa forma logrará ganar más de treinta encuentros en esta temporada. A don Cornelius Gallicurdy tal petición del as de los pitchers zurdos de la Liga Americana lo ha dejado algo pensativo.

Después de figurar un día entre los leaders de las Ligas Mayores, Kiki Cuyler de nuevo cambió de puesto con su compañero de team Riggs Stephenson, ayer tarde. Cuyler dió un gran patinazo, fallando de conectar en cuatro viajes al plate, mientras Stephenso bateaba de hit tres veces en cuatro excursiones a la goma ,elevando su average a 355 y reconquistando el sexto lugar. Hendrick sigue de leader, a pesar de que no pudo pegar un hit en cuatro veces al bat y su average perdió 11 puntos. Bill Terry también falló y perdió siete puntos. Los leaders de la Liga Americana setuvieron ociosos.

Los leaders:

	J.	V.	C.	H.	Ave.
Hendrick, Reds	38	146	23	59	404
Ruth, Yankees	42	148	38	57	385
Cochrane, Ath	42	169	38	65	385
Morgan, Indians	40	127	23	48	378
Terry, Giants	51	205	44	74	361
Stephenson, Cubs	47	172	20	61	355

FITZSIMMONS DEJO EN CINCO HITS AL CINCI GANANDO LOS GIANTS CON SCORE DE 6 POR 1

Si Johnson, que actuN en el box del Cinci, lo hizo bien hasta el sexto, en que los neoyorkinos aprovecharon su falta de control y velocidad para anotarle cinco veces

CINCINNATI, junio 16. AP. Detrás del excelente pitching de Fred Fitzsimmons que sólo permitió cinco hits, los Gigantes vencieron a los Reds hoy con score de 6 por 1, conquistando así completa la serie de dos juegos.

Los Gigantes unieron cuatro hits a un pase y un error para anotar cinco carreras en el sexto inning y ganar el match. Hasta el sexto. Si Johnson se mantuvo a igual altura que Fitzsimmons, a pesar de que se mostraba wild y falto de su velocidad usual. Johnson dió cinco pases antes de ceder el puesto a Carroll en el noveno. La única carrera del Cinci fué anotada por un wil pitching.

Taylor Douthit, recien adquirido de los Cardenales, reportó hoy y jugó el center field. Nick Cullop se lesionó el hombro izquierdo en una caída, durante el septimo inning y tuvo que salir del juego.

PRIMER INNING Gigantes

Marshall fly a Cullop Leach recibe la base Couccinello saca a Lindstrom y Leach pasa a segunda Terry recibe otra transferencia Ott batea un palomón a Ford.

Cero carrera, 0 hit 0 error

PRIMER INNING. Reds.

Douthit debuta bateando de fly a Ott. Heathcote, hit al right. Stripp batea también de hit por el right y Heathcote pasa a tercera Hendrick se poncha. Cullop, fué victima también de Fitzsimmons.

Cero carrera, 2 hits, 0 error

SEGUNDO INNING. Gigantes.

Jackson hit al left. Vergez fly a Heathcote. Hogan single al right y Jackson queda en segunda. Fitzsimmons fly a Cullop. Marshall se apunta un hit por tercera y las bases se llenan. Leach forzó a Marshall en segundo. de Couccinello a Ford.

Cero carrera, 3 hits, 0 error.

SEGUNDO INNING. Reds.

Couccinello fly a Leach. Ford out de Vergez a Terry. Sukeforth muere de Marshall a Terry.

Cero carrera, 0 hit, 0 error.

TERCER INNNING Gigantes.

Lindstrom se poncha. Terry fly a Douthit. Ott recibe un pase libre y Jackson foul fly a Stripp.

Cero carrera, 0 hits, 0 error.

TERCER INNING. Reds.

Johnson out de Marshall a Terry. Douthit out de Vergez a Terry. Heathcote triple entre right y center. Stripp la base. Heatcothe es sorprendido fuera de tercera, de Hogan a Vergez.

Cerro carrera, 1 hit. 0 error.

CUARTO INNING. Gigantes.

Vergez toma ponche. Hogan single al left. Fitzsimmons foul a fly a Sukeforth. Marshall single sobre segunda. Hogan queda en segunda. Leach sencillo al right, anotando Hogan y Marshall pasa a tercera. Lindstrom batea de roller por primera y es out.

Una carrera, 3 hits, 0 error.

CUARTO INNING. Reds.

Hendrick out de Marshall a Terry. Cullop fué retirado en la misma forma. Coucinello palomón a Jackson.

Cerro carrera, 0 hit, 0 error.

QUINTO INNING. Gigantes.

Terry foul fly a Ford. Ott out de Ford a Hendrick. Jackson tambien fallece en la misma forma.

Cero carrera, 0 hit, 0 error.

QUINTO INNING. Reds.

Ford two bagger por el jardin derecho. Sukeforth out de Terry a Fitzsimmons, que cubre la inicial, mientras Ford llega a tercera. A continuación Ford anota por un wild pitch Johnson linea a Marshall. Douthit, fly a Leach.

Una carrera, 1 hit. 0 error.

SEXTO INNING. Gigantes.

Vergez, inicia el inning con un sencillo al left. Hogan single al right. Vergez pasa a tercera. Fitzsimmons fué safe en primera cuando Cullop dejó caer su fly. Vergez anota y Hogan se para en segunda por el error. Fullis corre por Hogan. Marshall toca la bola por el box y todos los corredores fueron safes cuando Johnson tiro muy tarde la pelota a tercera. Leach dispara un biangular entre left y center y entran Fullis y Fitzsimmons; Marshall queda en tercera. Lindstrom out de Ford a Hendrick. Terry, palomita a Ford. Ott, recibe la base y estas se llenan. Jackson hit al centro entrando Marshall y Leach. Ott queda en segunda. Vergez fly a Cullop.

Cinco carrera. 4 hits, 1 error

SEXTO INNING.—Reds.

O-Farrell catcheando por los Gigantes. Heathcote fly al left. Stripp single al right Hendricyk fly a Leach. Cullop, fly a Lindstrom.

Cero carrera, un hit, cero error.

SEPTIMO INNING.—Gigantes.

O-Farrell doblete al left. Cullop se lesionó el hombro al tratar de fildear el doble de O-Farrell y sale del juego. Roush juega el left por los Reds. Fitzsimons, fly a Douthit. O-Farrell queda en tercera. Marshall fly a Rush. O-Farrell no se mueve Leach, fly a Douthit.

Cero carrrea, un hit, cero error.

SEPTIMO INNING.—Reds.

Coucecinello se poncha. Ford, fly a Ott. Sukeforth fly a Ott.

Cero carrera, cero hit, cero error

Octavo inning.—Gigantes:

Lindstrom, la base. Terry out en fly a Heathcote. Lindstrom se queda en primera. Ott. foul a Hendrick. Jackson out de pitcher a primera.

Cero carrera, cero hit, cero error.

Octavo inning.—Reds:

Lucas batea por Johnson y fue out de Marshall a Terry. Douthit, fly a Leach. Heathcote, fly a Ott.

Cero carrera, cero hit, cero error.

NOVENO INNING.—Gigantes

Carroll, nuevo pitcher del Cincinnati. Vergez, fly a Douthit. O-Farrell línea a Coccinello. Fitzsimons out de Stripp a Hendrick.

Cero carrera, cero hit, cero error.

NOVENO INNING.—Reds

Stripp out de Jackson a Terry. Hedrick, fly a Ott. Roush muere en la misma forma.

Cero carrera, cero hit, cero error

NEW YOR

	V.	C.	H.	O.	A.	E.
Marshall, 2b.	4	1	2	1	5	0
Leach, lf.	4	1	2	5	0	0
Lindstrom, rf	4	0	0	1	0	0
Terry, 1b.	4	0	0	8	1	0
Ott, cf.	3	0	0	6	0	0
Jackson, ss.	5	0	2	1	1	0
Vergez, 3b.	5	1	1	1	2	0
Hogan, c.	3	1	3	2	1	0
Fitzsimmons, p.	5	1	0	1	0	0
Fullis, X.	0	1	0	0	0	0
O-Farrell, c.	2	0	1	1	0	0
Totales	39	6	11	27	10	0

CINCINNATI

	V.	C.	H.	O.	A.	E.
Douhit, cf.	4	0	0	4	0	0
Heathcote, rf.	4	0	2	2	0	0
Stripp, 3b.	3	0	2	1	1	0
Hendrick, 1b.	4	0	0	9	0	0
Cullop, lf.	3	0	0	3	0	1
Cuccinello, 2b.	3	0	0	1	2	0
Ford, ss	3	1	1	4	3	0
Sukeforth, c.	3	0	0	2	0	0
Johnson, p.	2	0	0	0	1	0
Roush, lf.	1	0	0	1	0	0
Lucas, XX	1	0	0	0	0	0
Carroll, p.	0	0	0	0	0	0
Totales	31	1	5	27	7	1

Anotación por entradas

New York . . . 000 105 000—6
Cincinnati . . . 000 010 000—1

Sumario

Three base hits: Heathcote. Two base hits: Ford, Leach. O-Farrel. Sacrifice hits: Marshall. Carreras producidas por los bateadores: Leach 3, Jackson 2. Struck outs: Fitzsimmons 3; Johnson 3; Carroll 0. Bases por bolas: Fitzsimmons 1; Johnson 4; Carroll 0. Wilds: Fitzsimmons. Tiempo: 1:50. Umpires: Klem, Reardon y Scott. Observaciones: x corrió por Hogan en el 6o. xx bateó por [illegible] en el 8o. Perdió Johnson.

SPORTS DIARIO DE LA MARINA SPORTS

AÑO IC — LA HABANA, MIERCOLES, 17 DE JUNIO DE 1931 — PAGINA ONCE

CON DOS HOMERS EN EL NOVENO, EL ST. LOUIS VENCE

Durante ocho innings, los Cardenales nada hicieron a Benger. Klein dió otro home

ST LOUIS, junio 16. AP.—En una combinación de bambinazos y duelo de pitchers, los Cardenales del St. Louis superaron a los Phillies, 2 por 1, aquí hoy, cuando George Watkins y Frankie Frisch batearon cuadrangulares en el noveno inning.

Los Phillies tomaron la delantera en el primer inning, cuando Chuck Klein bateó su décimoséptimo home run del año y luego siguieron fácilmente delante, ayudados por la magistral exhibición de pitching de Ray Benge, hasta el último acto.

Benge permitió solamente cinco hits, mientras Burleigh Grimes, que lanzó por espacio de ocho actos, permitió solo tres. Allyn Stout, que permitió un single en el noveno, obtuvo crédito por la victoria.

Al ganar, los Cardenales, que terminan su larga estancia en su home, se apuntaron completa la serie de tres juegos con el Fila.

PHILADELPHIA

	V.	C.	H.	O.	A.	E.
Brickell, cf	4	0	0	1	0	0
Bartell, ss	4	0	0	3	5	1
Klein, lf	3	1	1	5	0	0
Arlett, rf	3	0	1	1	0	0
Whitney, 3b	3	0	0	1	1	1
Hurst, 1b	3	0	0	10	2	0
Mallon, 2b	3	0	0	1	2	0
Davis, c	3	0	1	2	1	0
Benge, p	3	0	1	1	1	0
Totales	29	1	4	x25	12	2

x Con un out se hizo la carrera decisiva.

ST LOUIS

	V.	C.	H.	O.	A.	E.
Adams, 3b y ss	4	0	0	0	3	0
Watkins, rf	4	1	1	2	0	0
Frisch, 2b	4	1	1	3	5	0
Collins, 1b	3	0	0	13	0	0
Hafey, lf	3	0	1	2	0	0
Martin, cf	3	0	0	3	0	0
Wilson, c	3	0	1	3	1	0
Gelbert, ss	2	0	1	1	3	0
High, 3b	0	0	0	0	1	0
Grimes, p	1	0	0	0	5	0
Stout, p	0	0	0	0	0	0
Bottomley, z	1	0	0	0	0	0
Orsatt, zz	1	0	0	0	0	0
Totales	29	2	5	27	18	0

z—Bateó por Gelbert en el 8o.
zz—Bateó por Grimes en el 8o.

Anotación por entradas

Philadelphia . . . 100 000 000—1
St. Louis . . . 000 000 002—2

Sumario

Carreras empujadas: Klein; Watkins; Frisch. Three base hit: Hafey. Home runs: Klein; Watkins; Frisch. Sacrifice: Grimes. Double play: High a Frisch a Collins. Quedados en bases: Philadelphia 1; St Louis 3. Ponchados: Benge 2; Grimes 2; Stout 1. Hits: a Grimes 3 en 8 innings; a Stout 1 en 1. Pitcher ganador: Stout. Umpires: Quigley; Moran y McGrew. Tiempo: 1.32.

ROBARON A IGNACIO ARA LOS TRAJES Y PRENDAS

NUEVA YORK, junio 16. (AP).—Ignacio Ara, peso mediano español, está estrenando trajes casi todas las semanas a resultas del saqueo de su que no solo le vació su guardarropia sino que le robó joyas por valor de más de mil pesos.

HOME RUNS DE AYER

Klein, Phillies	1
Wilson, Cubs	1
Watkins, Cardenales	1
Frisch, Cardenales	1

LOS LEADERS

Klein, Phillies	17
Foxx, Athletics	13
Ruth, Yankees	11
Arlett, Phillies	11
Gehrig, Yankees	11
Simmons, Athletics	9
Averill, Indians	9

TOTALES POR LIGAS

Americana	195
Nacional	188
Total	383

NAVY SE APUNTO UN TRIUNFO SENSACIONAL EN LAS REGATAS DE REMOS DE POUGHKEEPSIE

Poco considerado por sus rivales y expertos, Navy dió la gran sorpresa al vencer a los favoritos. Cornell no dió valor al crew de Navy y el exceso de confianza lo venció

POUGHKEEPSIE, N. Y., junio 16 (AP).—Precisamente cuando se suponía que sus cañones estaban deteriorados, el crew de la Academia Naval de los Estados Unidos abrió súbitamente fuego sobre los flancos de sus rivales hoy y bajo un terrible aguacero se anotó el triunfo sobre ocho de los mejores crews yankees, en la gran regata por el campeonato intercolegial de cuatro millas en aguas del río Hudson.

Considerados «outsiders» en la flota de nueve contendientes universitarios, derrotados en todas las justas a distancias cortas efectuadas en los comienzos de la temporada, excepto en una, Navy alcanzó los máximos honores del año con una impresionante y decisiva victoria. Con un nuevo stroke, R. P. Hunter, marcando el paso, los remeros de Navy derrotaron a los fuertes favoritos de Cornell por cerca de un largo y medio de canoa y por dos largos a Washington en una espectacular racha triangular por la cinta azul del premio de la regata.

Los marinos remaron las cuatro millas de la justa en 18 minutos 54 1/5 segundos, el tercer tiempo, entre los mejores, hechos desde que se establecieron las regatas sobre el Hudson hace 36 años.

Guardando la retaguardia a los tres crews que formaron la primera división, llegaron California. Syracuse, Pennsylvania, Columbia. Wisconsin y Massachussetts Institute of Technocology. La mayor sorpresa, en la colocación final, fu éel gran fracaso del ocho de Columbia, invicto hasta hoy yy fuerte favorito para pelear por Cornell en primer lugar.

Cornell, al parecer, desestimó a Navy en las primeras etapas de la regata y de nuevo en la tercera milla, cuando los marinos hicieron el esfuerzo que rápidamente los puso al frente. Los observadores, que siguieron la justa desde el tren, dicen que Cornell observaba a Syracuse que remaba junto a ellos, muy juntos, sólo para descubrir después de sacudirse a los aparapiados y más tarde a California, que Navy era el crew a derrotar.

Los tiempos de los nueve crews en el orden de llegada fueron:

Navy, 18:54:1; Cornell, 18:59; Washington, 19:00:3; California, 19:11:4; Syracuse, 19:19:1; Penn 19:20:4; Columbia, 19:34:2; Wisconsin, 19:36; M. T. I., 19:37:4.

POUGHKEEPSIE, N. Y., Junio 16 (SE.)—Las clásicas regatas de canoas en las aguas del río Hudson comenzaron hoy bajo un cielo entoldado y sobre una superficie inmóvil en la que el Oeste se anotó su primer éxito. Los freshman de la universidad de Washington llevaron sus colores a la victoria en una emocionante competencia (la primera regata) de dos millas (la mitad inferior del curso de cuatro millas a recorrer por los crews varsity) por un largo de canoa.

Los muchachos del Oeste, ojo avizor y apretando los remos, tan pronto como sonó la señal de arrancada se lanzaron como un rayo imprimiendo al shell la boga más vigorosa sin que que sus oponentes pudieran aparearse a ellos en ningún momento.

Hubo sin embargo un instante en que el shell de Cornell, con la boga levantada y el coxain pidiendo más y más, pudo acercarse a los freshman de Washington a medio largo de agua de la veloz canoa vencedora, la que en la última media milla tuvo que quemar mucha energía para conservar la ventaja que llevaba de arrancada y no ser pasada por la también vigorosa tripulación del Este.

Un bien balanceado crew de Syracuse, se apuntó la victoria en la justa de juniors sobre otras cinco tripulaciones de distintas Universidades California termino segundo y Cornell, tercero. Cornel ganó el año pasado.

VENCIO EL CREW DE 150 LIBRAS DE YALE POR 3 LARGOS A WASHINGTON

SEATLE, Washington, junio 16 (AP).—El crew de Yale, de 150 libras, derrotó al de la Universidad de Washington, del mismo peso, por tres largos y media de canoa en el Lago Washington, hoy. El tiempo para la milla y un octavo fué de 6:17:8.

Fuerte Batting del Club Washington

SAN LUIS

	V.	C.	H.	O.	A.	E.
Schulte, cf.	5	1	2	0	0	0
Melillo, 2a.	3	2	2	3	7	0
Goslin, lf.	5	1	2	0	0	0
Kress, 3a.	3	1	0	1	2	0
Ferrell, c.	5	1	2	3	0	0
Mc Neely, rf.	5	1	1	3	0	0
Burns, 1a.	4	2	1	9	2	0
Levey, ss.	4	1	0	3	1	1
Hebert, p.	4	0	1	0	0	0
Blaeholder, p.	0	0	0	2	0	0
Totales	33	10	11	24	12	1

WASHINGTON

	V.	C.	H.	O.	A.	E.
Myer, 2a.	4	2	2	1	3	0
Manush, lf.	4	1	1	1	0	0
Cronin, ss.	5	1	1	2	6	1
Harris, rf.	5	2	3	1	0	0
West, cf.	4	1	2	2	0	0
Bluege, 3a.	4	1	3	1	2	0
Kuhel, 1a.	4	1	1	2	0	1
Spencer, c.	1	1	0	4	0	0
Fisher, p.	1	0	1	0	1	0
Hadley, p.	2	1	1	0	3	0
E Rice, x.	1	0	0	0	0	0
Hargrave, c.	3	0	0	3	0	0
Burke, p.	0	0	0	0	0	0
Totales	38	11	15	27	15	2

ANOTACION POR ENTRADAS

S. Luis . . . 207 000 100—10
Washington . . . 020 022 104—11

SUMARIO

Three base hits: Melillo; Ferrell, West; Schulte; Kuhel; Harris, 2.

Two base hits: Fisher; Schulte, Mc. Neely; West.

Carreras producidas por los bateadores: Goslin, 2; Hebert, 1; Ferrell, 2; Bluege, 1; Fisher, 1; Mc. Neely, 1; Schulte, 3; Manush, 1, Harris, 4; Kuhel, 1; Hadley, 1; West una.

Bases robadas: Bruns, 2; Goslin.

Double plays: Kress a Melillo a Burns; Cronin a Myer a Kuhel, Hadley a Cronin a Kuhel.

Struck outs: Hebert, 2; Fisher, 2, Hadley, 2; Blaeholder, 0; Burke, 0.

Bases por bolas: Hebert, 1; Fisher, 2; Hadley, 4; Blaeholder, 1; Burke, 0.

Tiempo: 2 horas, 22 minutos.

Umpires: Campbell, Dineen y Guthrie.

Observaciones: X bateó por Hadley en el octavo inning.

Ganó: Burke.

Perdió: Blaeholder.

Sin out la carrera decisiva.

PERDIO EL BOSTON DESPUES DE TENER UNA GRAN VENTAJA

Hasta el cuarto inning, los Braves llevaban al Chicago una delantera de 7 carreras

CHICAGO, junio 16. AP.—Con siete carreras de desventaja hasta el cuarto inning, los Cubs de Chicago realizaron un esfuerzo finalista hoy, para vencer a los Braves de Boston, 8 por 7, en el match final de la serie. Esta es la única victoria del Chicago en ella.

Pobre pitching del Boston, un error del infield y una disputada decisión del umpire Clark, dieron a los Cubs el triunfo en el séptimo inning, cuando anotaron cuatro carreras a Moss, Zachary y Seibold. Dressen lo comenzó todo dejando caer un fly fácil de Grimm y luego siguieron tres bases por bolas, una de las cuales fué protestada tan violentamente por el catcher Cronin, que fué expulsado del juego. Stephenson siguió con un single y Hemsley se dobló para dar al Chicago una ventaja que Root protegió. Wilson pegó su sexto homer del año en el sexto inning.

Cada team bateó diez hits, obteniendo el Boston seis en el primer acto contra Bush y Baecht, mediante los cuales anotaron igual número de carreras. El umpire Clark estuvo en constante disputa con los dos teams. Los Cubs ponen fin a su estancia en su home, con un record de nueve triunfos y seis derrotas, contra los clubs del Este.

BOSTON

	V.	C.	H.	O.	A.	E.
Dreesen, 3b	3	1	1	0	2	1
Maranville, ss	5	1	1	4	1	0
Berger, cf	5	1	1	2	0	0
Worthington, lf	4	1	2	1	1	0
Neun, 1b	5	1	1	7	0	0
R. Moore, rf	3	1	1	2	0	0
Cronin, c	4	1	2	5	0	1
Spohrer, c	0	0	0	2	0	0
Maguire, 2b	4	0	0	1	4	0
Moss, p	3	0	1	0	0	0
Zachary, p	0	0	0	0	0	0
Seibold, p	0	0	0	0	0	0
Richbourg, x	1	0	0	0	0	0
Brandt, p	0	0	0	0	0	0
Totales	37	7	10	24	8	2

x bateó por Seibold en el 8o.

CHICAGO

	V.	C.	H.	O.	A.	E.
Cuyler, rf	4	0	0	2	0	0
English, ss	3	1	1	2	1	0
Blair, 2b	3	0	0	0	3	0
D. Taylor, zz	0	1	0	0	0	0
Bell, 3b	0	0	0	0	0	0
Stephenson, lf	4	1	3	6	0	0
Wilson, cf	3	2	2	1	0	0
Hemsley, c	4	1	2	7	0	0
Jurges, 3b, 2b	4	0	0	1	1	0
Grimm, p	4	1	2	8	0	0
Bush, p	0	0	0	0	0	0
Baecht, p	2	0	0	0	2	0
J. Moore, z	0	1	0	0	0	0
Root, p	1	0	0	0	0	0
Totales	32	8	10	27	7	0

z. bateó por Baecht en el 7o.
zz. bateó por Blair en el 7o.

Anotación por entradas

Boston . . . 601 000 000—7
Chicago . . . 000 301 40x—8

Sumario

Carreras empujadas: Berger, Neun. R. Moore, 2; Cronin, 2; Moss, Jurges, Grimm, 2; Wilson, D. Taylor. Stephenson, 2; Hemsley. Two base hits: R. Moore, Cronin, Grimm. Hemsley. Three base hit: Cronin. Home run: Wilson. Stolen base: Dreesen. Sacrifice: Cuyler. Double plays: Maranville a Maguire a Neun. Quedados en bases: Boston, 7; Chicago 5. Bases por bolas: Bush, 1; Baecht, 2; Moss, 2; Zachary, 2. Struck out: Baecht, 3; Moss, 5; Root, 2; Seibold 1; Brandt, 1. Hits: a Bush, 5 en 0, a Baecht, 4 en 7; a Root, 1 en 2, a Moss, 8 en 6; a Zachary, 0 en 1.3, a Seibold, 2 en 2|3; a Brandt, 0 en 1. Dead ball: Baecht (R. Moore). Pitcher ganador: Baecht. Pitcher derrotado: Zachary. Umpires: Clark Rigler y Pfirman. Tiempo: 2:08.

ANOCHE, TODOS LOS SALETAS EN H. MADRID

Un prólogo que ganan fácil Trujillo y Zamora, Emilio y Gayarre, ganaron un estelar **apagao**. Y en el final, que fué lo mejor, vencieron Vallejo y Labat Mayor.

HOY. LA NOCHE DE MODA DE TODOS LOS MIERCOLES

Y cuando entramos en el cuco frontón musitamos estas palabras, idénticas a las que dice el tenor en la zarzuela «La Bruja»: «Todo está igual», agregando lo de «parece que fué ayer», que también dice el mismo tenor, el dia en que se abrió a la lucha, a la emoción y al peloteo el gran Habana Madrid.

Por entonces nadie pensó en el alto y transcendente papel que venía a desempeñar en el deporte vasco y en sus variantes, como el deporte derivado, la **raqueta**, el Habana Madrid, pues que si nació sin pretensiones nadie osara negarme que hoy, ayer, mañana y siempre es y será y fué el crisol donde se forjaron y se fundieron fenómenos del **raquet** y fenómenos del de «a punta de cesta», y que fundierian rigurosamente fenómenos de la **pala** ya que el frontón de que hablamos está **pasao** para esta otra derivación del deporte.

No olvidemos, nunca, en jamás que en el raquet florecieron como artistas consumadas de tal arte, aquellas muchachas, lindas, unas, graciosas otras; todas de alma varonil, como Marichu, Josefina, Gracia, Lolina, María Consuelo, Consuelin, etc., etc. Que pelotearon con grandeza y con prestigio.

No olvidemos, nunca, en jamás, que acabado aquello de las **chicas**, surgieron los chicos lampiños, que se hicieron grandes figuras del deporte, como Guillermo, como Arana, Segundo, Los Osas, Hernando,, Hernandorena y otros, que ya le sacan lumbre verde a la pelota, como se la sacarán pronto Antonio, Epifanio, Gayarre, Sarmiento, Labat menor. Iturrino y otros. He ahí la trascendencia que tuvo el Habana Madrid en el avance y ampliación del deporte; trascendencia más importante hasta ahora que ningún frontón Ni de Vasconia ni de América. Y a otra cosa.

Ya peloteaban el prólogo del saleta; pero precioso y concurrido nocturno del martes, los blancos, Trujillo y Zamora, contra los azules, Montes menor y Echanique. En los páparos de la arrancada lo empataron en tres, cuatro, cinco, seis y siete. No hubo más, porque no lo permitieron los dos blancos, que dominantes y altaneros, acogotaron a los azules, dejándolos en 17, a pesar de defenderse bien. Boletos a $1.20. Boletos de la primera quiniela; de Bernal a $2.80, y la de Bernal y de Emilio a $24.00.

Comenzó el gran estelar; entre los blancos, Andrés y Buendía mayor, contra los azules, Emilio y Gayarre. Y aunque la salida; empates furibundos en dos, cinco y ocho y en el chulo se acabó la chuleria, salió Emilio, dibujando, que cuando está bien es un artista pincel y salió Gayarre, abrumando con el do de pecho, y aquello se fué la mar de volandito. Lo ganaron el dibujante y el tenor, fácil y tranquilamente. Y los dos azules, que estuvieron como un par de baules, se quedaron en 21. No nos convenció este estelar por su brillo que fué de candileja. Boletos a $1.40. Boletos de la segunda quiniela; de Vallejo, que pagó con $4.20, y combinada de Vallejo y de Andrés a 28 pesos. Habrán ustedes observado que no mencionamos el **tragao**, pues anoche nos abstuvimos. Es bueno que descansen las calderillas.

Y la mar de cariacontecidos, llegamos a la hora fatal, que es la última hora; salieron a debatirla, los blancos, Vallejo y Labat mayor, contra los azules, Ozquila y Bernal Peloteando bien los dos pares lo empataron en 1: 5; 6 racha blanca y racha azul para la vuelta al empate en 19, 20, 21, 23, 24, 25 y 26. Triunfan los blancos; pero los azules llegan a 28. Boletos a $1.80. Lo mejor del **salao** martes.

DN. FERNANDO.

PROGRAMA OFICIAL PARA LA FUNCION DE ESTA NOCHE, A LAS OCHO Y 45

Primer partido, a 30 tantos, Gil y Cubota blancos, contra Ali y Echanique azules.

A sacar los primeros del cuadro 14 y los segundos del catorce y medio

Primera quiniela, a 6 tantos: Gil; Zamora; Montes Mayor; Guillermo; Pascau y Azpeitia.

Segundo partido a 30 tantos: Iturrino y Mina, blancos, contra Sarmiento y Guezala azules.

A sacar blancos y azules desde el cuadro catorce y medio.

Segunda quiniela a 6 tantos: Iturrino; Sarmiento; Guezala; Mina; Labat Menor y Epifanio.

Tercer partido a 30 tantos: Pascau y Azpeitia blancos, contra Guillermo y Montes Mayor azules.

A sacar blancos y azules del cuadro catorce y medio.

CARNERA EN TRES BOUTS DE EXHIBICION, EL DIA VEINTIDOS, EN BOSTON

BOSTON, junio 16. (AP.)—George Nichols, middle weight de Buffalo, se enfrentará con George Coutrney, cowboy de Oklahoma, en el match estelar a 10 rounds del programa de Eddie Mack, en Braves Field, el día 22 de junio. Mack ha obtenido los servicios de Primo Carnera para una exhibición y el gigante italiano aparecerá en bouts a dos rounds contra tres de los más grandes y más pesados oponentes que Mack pueda descubrir.

CHATHAM, ENVIADO POR LOS BRAVES AL JERSEY CITY, BAJO UNA OPCION

BOSTON, junio 16. (AP.)—Charles «Buster» Chatamh, diminuto infielder de los Braves, ha sido enviado, bajo opción al Jersey City, de la Liga Internacional. Chatham llegó al Boston procedente del Portland de la Costa del Pacífico y fué jugador regular durante la última mitad de la temporada de 1930. Fué desplazado este año por Charlie Wilson, que a su vez fué sucedido por Walter Dressen.

M.E.C.D. 2016

Anuncios Clasificados de Ultima Hora

ALQUILERES

A-1. Habana.

SANTA CLARA 29, altos entre San Ignacio e Inquisidor, 3 habitaciones, agua fría y caliente ycuarto y servicios de criados. Informan: teléfono A-1051. Llaves en los bajos.
A1 24945 16-26 Junio

AMARGURA 88, entre Aguacate y Villegas, alquilo los bajos propios para oficina o profesional. Modernos, doble servicio, tres habitaciones, sala y comedor. Informan en los altos.
A1 24990 15 jn 19

ENSANCHE DE LA HABANA
Se alquilan los altos de Lugareño número 19 entre Montoro y Pozos Dulces con terraza, sala, tres cuartos, lujoso baño intercalado, comedor, cocina de gas y carbón cuarto y servicio de criada. Informan en los bajos. Dr. Labrador, Telf: U-2256.
A1 25090 16-22 Junio

OBISPO 55
Se alquilan altos vivienda, sala, saleta, comedor, dos habitaciones, baño cocina $50, llaves bajos Mr. Sevan informes Cuevas. M-9896.
A1 25089 16-24 Junio

SE ALQUILAN modernos y fresquísimos altos, Infanta 47, esquina Sitios, tienen sala, comedor, tres cuartos, hall, y baño intercalado completo. Informan: Infanta 47 bajos.
A1 25099 16-21 Junio

SAN NICOLAS 64 B, 2o. piso, entre Neptuno y Concordia, recibidor, sala, tres habitaciones, baño intercalado, comedor, cocina de gas y calentador, cuarto y servicio de criados. Telf: A-4376. La Regente.
A1 25069 16-21 Junio

NEPTUNO 42 se alquila con 8 habitaciones recibidor, y dos apartamentos con dos habitaciones todos con balcón a la calle. Informan en A-3317 y en la misma.
A1 25076 16-18 Junio

SE ALQUILA una casita interior, en la calle de Pozos Dulces No. 3 altos, a dos cuadras del paradero del Príncipe, compuesta de dos habitaciones, sala, baño, cocina y su patio con lavadero, en el alquiler mensual de 20 pesos. Informes en los bajos y en el Telf: U-1390.
A1 25082 16-23 Junio

NEPTUNO esquina a Aramburo, hermosa casa compuesta de sala, recibidor, comedor, 8 amplias habitaciones, baño completo y servicio de criados. Precio rebajado. Informa, Goizueta. F-3937.
A1 25126 16 jn 20

ALQUILO, Animas número 128 2-2, segundo piso, sala, recibidor, tres hermosas habitaciones, servicios de criados, la llave en el primer piso. Informan, teléfono A-3139.
A1 25130 16 jn 19

SE ALQUILAN pisos modernos, altos y bajos, en la calle 27, casi esquina a Marina, con sala, saleta, comedor, dos cuartos, baño completo intercalado, servicios de criados, pantry y cocina de gas. $40.00. Teléfono M-5901.
A1 25101 16 jn 26

AMARGURA 80. Se alquila el segundo piso, tres habitaciones, sala, comedor, baño intercalado e incinerador de basura, muy fresco, cómodo y moderno. Informes en Amargura 63.

SE ALQUILAN, $30. Los altos San Nicolás 183, cerca de Monte, sala, comedor, tres cuartos, cocina gas y baño, la llave en la misma y teléfono U-6829.
A1 25135 16 jn 21

SE ALQUILA el primer piso de Amargura 61, muy cómodo, amplio y moderno, con baño intercalado. Informes en el 63.
A1 25142 16 jn 21

SE ALQUILA, casa moderna, Hospital 44, entre San José y Valle, primer piso, sala, saleta, 3 cuartos, 32 pesos, buen baño, teléfono A-7787.
A1 25138 16 jn 22

MONTE 267. $35-$40. (Entre Carmen y Rastro). Espléndidos pisos nuevos, sala, saleta, tres habitaciones, baño intercalado, comedor, cocina, calentador gas, servicio criados. Informes, llaves, Monte 319, teléfono A-6045.
A1 25161 16 jn 18

$25-$30. Corrales número 198, (entre Carmen y Rastro). Bonitos pisos nuevos, sala, dos habitaciones, baño intercalado, comedor, cocina, calentador gas. Informes, llaves, Monte 319, teléfono A-6045.
A1 25160 16 jn 18

ALEJANDRO Ramírez 4, entre Jesús del Monte y Omoa. Alquilo, $17. Con luz. Casas modernas, interiores, independientes, sala, dos habitaciones, baño, cocina, patio. Llaves, encargado, M-1241.
A1 25149 16 jn 19

LINDERO 24 entre Díaz Blanco-Clavel, una cuadra Cuatro Caminos. Alquilo casa moderna, interior, independiente, con luz, $15. Sala, comedor, cuarto, baño, cocina, patio, llaves, la misma, informes, M-1241.
A1 25150 16 jn 19

A-2. Vedado y Príncipe.

SE ALQUILA O. No. 8 edificio Piloto un piso con todas comodidades tiene garage y elevador, puede verse a todas horas. Informan F-4782.
A2 25073 16-21 Junio

VEDADO 19 entre J. y K, sola planta, 8 cuartos, tres baños, gran comedor, pantry, cocina gas, árboles frutales, hermoso patio, garage, cuarto chauffeur. A-6537.
A2 25048 16-19 Junio

C número 209, altos, entre 21 y 23, amplísima casa, (antigua), compuesta de sala, recibidor, cinco grandes habitaciones, comedor, baño y cocina. Precio bajísimo. Informa, Goizueta. F-3937.
A2 25124 16 jn 20

17 NUMERO 482, hermosa casa compuesta de sala, dos recibidores, 3 amplias habitaciones, baño intercalado, comedor, cocina, cuarto y servicio de criados. Precio rebajado. Informes, Goizueta. F-3937.
A2 25125 16 jn 20

A CASI esquina a Tercera, número 1, pequeña casa, (antigua), con jardín, portal, sala, tres cuartos, servicio y patio al fondo. Precio reducidísimo. Informes, Goizueta. A-3937.
A2 25127 16 jn 20

ALQUILERES

A-5. J. del Monte y Víbora

ALQUILO dos casas veinte metros de la Calzada 10 de Octubre con sala, comedor, dos cuartos, patio y traspatio, llave bodega 10 de Octubre y Municipio, teléfono X-2235.
A5 25088 16-24 Junio

JESUS Rabí 59, entre Correa y Santa Irene, se alquila una hermosa residencia, compuesta de portal, sala y saleta, galería, cuatro espaciosos dormitorios, baño completo intercalado, gran comedor corrido al fondo, pantry, cuarto de criados, un departamento alto con dos habitaciones con servicios, garage con viviendas para chófers. Precio, $75.
A5 25116 16 jn 19

SE ALQUILA
Primer piso, Diez de Octubre número 73, a dos cuadras de Tejas. Terraza, sala, comedor, tres habitaciones, doble servicio, agua caliente, patio y cocina de gas. Precio, treinta y cinco pesos. Informan, Monte y San Nicolás, café. Telf. A-4635.
A5 25107 16 jn 21

A-6. Concha y Luyanó

SE ALQUILAN altos, Concha y Velázquez, compuestos de sala, comedor, tres habitaciones, cocina y baño. Informa, Luis González, Telf. U-1157.
A6 24928 15-22 Junio

B-1. Casas-Apartamentos.

COJIMAR. Frente al Malecón, apartamento amueblado con asistencia, para la temporada de baños, referencias mutuas. Precio de situación. Informes teléfono I-1147.
B1 25102 16-18 Junio

IMPORTANTE REBAJA
21 entre C y D, hermoso edificio compuesto de apartamentos de sala, comedor, dos amplias habitaciones, baño completo, pantry y cocina, desde $25. Pequeños departamentos de dos cuartos, baño completo, pantry y cocina, desde $20. Empleados para el servicio de los señores inquilinos. Agua fría y caliente en todos los departamentos. Elevador día y noche. Informa, Goizueta. F-3937.
B1 25123 16 jn 23

B-2. Locales y Naves.

ALCANTARILLA 36
Se alquila con armatostes, vidriera, cuatro abitaciones altas. A-1805. Precio de situación. La llave en los altos.
B2 24835 15-20 Junio

SE ALQUILAN grandes locales, a precios de ganga, propios para establecimientos, una vidriera tabaco, todos con frente a la Estación Terminal, por Misión. Informan, hotel París, Zulueta 35. Telf. A-5752.
B2 25105 16 jn 21

SE ALQUILA una accesoria en Aguila entre Malecón y San Lázaro. Informan en la bodega.
B2 25131 16 jn 24

BUEN LOCAL DE ESQUINA
MALOJA Y GERVASIO
Se alquila para establecimiento propio para botica, carnicería, barbería u otro giro que no sea el de víveres. Informan en la misma.
B2 25115 16 jn 24

SE ALQUILA o se vende una nave propia para industrias, situada en Delicias número 31, Guanabacoa. Fabricada de mampostería con servicios sanitarios. Mide 10 por 22 metros, con un solar anexo de 15 por 22 metros. Informes, señor Noriega. Telf. XO-1423.
B2 25122 16 jn 23

SE ALQUILA, barato, gran local para almacén o industria, punto céntrico. Inquisidor y Santa Clara. Informes, café Puerto Rico, Santa Clara e Inquisidor.
B2 25117 16 jn 20

B-3 Departamentos

O-REILLY 13, entre Cuba y Aguiar, alquilo hermosos, ventilados departamentos con luz, desde $6. Llaves, la misma. Informes, M-1241.
B3 25151 16 jn 21

B-4. Habitaciones

SE ALQUILAN espléndidas habitaciones con lavabo de agua, luz toda la noche. Precio módico. Informes el encargado, Campanario 121, entre Salud y Reina.
B4 UH. CR. 16 Indf. Abl

W- Arrend mientos

GUINES, MELENA DEL SUR
Arrendamos finca La Sabana, Once caballerías, tierras inmejorables, magníficos pastos, tres casas, dos pozos, uno con motor y bomba. Propia para gran vaquería, ganado, maíz y otros cultivos. Cerro 522-A, esquina a Lombillo. Telf: I-5328.
W. 25086 16-24 Junio

SE SOLICITAN

S-12. Solicitudes Varias.

ARRIENDO una casa de inquilinato de 14 habitaciones en adelante. Doy fondo o fiador. Telf: M-4471.
S12 24800 16-18 Junio

SE OFRECEN

O-1. Criadas y Criados

SE DESEA colocar una muchacha española de criada de mano o para cuartos, tiene buenas recomendaciones, Jesús del Monte 104 Telf. A-3503
O1 25030 16-19 Junio

SE DESEA colocar un matrimonio español de mediana edad, ella para criada de manos o de cuartos o manejadora, sabe coser un poco, es cariñosa con los niños y él entiende toda clase de finca, tienen buenas recomendaciones Telf: X-3056.
O1 25014 16-18 Junio

SE DESEA colocar una española para criada de comedor, es fina y sabe servir bien o cocinar y limpiar, sabe hacer de todo un poco, tiene referencias, Telf: F-5141.
O1 25103 16-19 Junio

SE OFRECE una joven española, sabe hacer de todo, no tiene pretensión, Telf. M-5242.
O1 25016 16-18 Junio

SE OFRECEN

JOVEN española desea colocarse de criada de mano o cuartos o manejadora, tiene referencias, teléfono I-7377.
O1 25128 16 jn 19

DESEAN colocarse dos españolas, una de criada de mano o manejadora, otra para cocinar y limpiar para corta familia, saben su obligación, teléfono F-2675.
O1 25118 16 jn 18

DESEA colocarse una joven española, criada de mano o manejadora, sabe servir a la rusa y tiene quien responda por ella. Telf. X-3715.
O1 25144 16 jn 18

DESEA colocarse joven española para cuartos o comedor, no le importa ayudar con los niños, tiene referencias. Informan, teléfono A-7945.
O1 25141 16 jn 18

SE DESEA colocar una joven española en casa de moralidad, de criada de mano o de cuarto, sabe coser, puede ayudar algo a la cocina, tiene buenas referencias de casa en donde trabajó, teléfono M-4758.
O1 25140 16 jn 18

CRIADA de mano, desea colocarse una española, mediana edad, con familia moral, es honrada, formal, trabajadora, con buenas referencias. Informan, teléfono A-5489.
O1 25137 16 jn 18

SE DESEA colocar una joven española para criada de mano o manejadora, desea casa de moralidad, tiene referencias. Telf. M-3628.
O1 25157 16 jn 18

UN JOVEN español, buen criado de mano, desea colocarse, está acostumbrado a trabajar en casas finas, sirve a la rusa, no tiene pretensiones, tiene buenas referencias. Informan, U-4239.
O1 25153 16 jn 18

O-2. Cocineras y Cocineros

DESEA colocarse una joven española para cocinar y limpiar, tiene buenas referencias y sabe cumplir con su obligación. Llamen al Telf. F-4705.
O2 25148 16 jn 18

SE DESEA colocar joven española para cocinar o para todo siendo corta familia, es formal y trabajadora, teléfono M-2558.
O2 25146 16 jn 18

SE OFRECE cocinero para cualquier parte, con buenas referencias, blanco, teléfono X-3114.
O2 25157 16 jn 18

DESEA colocarse una joven española, para cocinar y limpiar, sabe lavar y planchar, tiene referencias de donde trabajó. U-2714.
O2 25155 16 jn 18

SE OFRECE cocinero español, cocina criolla yespañola, entiende de repostería, lo mismo para casa particular o de huéspedes, sin retensiones. Informan, M-6496.
O2 25158 16 jn 18

DESEA colocarse una muchacha española para cocinar y demás quehaceres, teléfono M-7713.
O2 25113 16 jn 18

SE DESEAN colocar dos jóvenes del país, una para cocinar y no duerme en la colocación, y otra para todo. Telf. F-3038.
O2 25112 16 jn 19

SE OFRECE una muchacha española, para cocinar y limpiar o cocinar solo, o para criada de mano, sabe de todo, es formal y desea casa de moralidad. Tiene referencias. Teléfono M-4760.
O2 25110 16 jn 19

DESEA colocarsr una muchacha española para cocinar o limpiar si es poco hace todo, tiene buenas referencias, Telf. M-5390.
O2 25134 16 jn 18

DESEA colocarse una joven española para cocinar y limpiar, es formal y sabe cumplir sus obligaciones, teléfono A-3494.
O2 25132 16 jn 18

COCINERA repostera desea colocarse, cocina bien y es limpia, teléfono M-3895.
O2 25133 16 jn 18

SE DESEA colocar una señora para cocinar, no duerme en la colocación teléfono M-5789.
O2 25067 16-18 Junio

JOVEN española con inmejorables referencias, desea colocarse para cocinar y limpiar corta familia. Informan M-4896 duerme en la colocación.
O2 25100 16-18 Junio

SE DESEA colocar una muchacha española para la cocina, o cuartos, sabe bien cumplir con su obligación, sabe servir bien la mesa, tiene buenas referencias. Telf: I-7752.
O2 25028 16-18 Junio

SE DESEA colocar una buena cocinera española, cocina a la española y a la criolla, sabe de repostería, tiene buenas referencias. Informan: A-4317.
O2 24805 16-18 Junio

SE OFRECE inmejorable cocinera de color, repostera, sin inconveniente en salir de la Habana; otra cocinar y limpiar a corta familia o criada; sabe lavar, tienen referencias, teléfono M-7122.
O2 25045 16-18 Junio

SE DESEA colocar una muchacha española para cocinar y limpiar en casa de poca familia, tiene referencias de las casas que ha servido. F-2055.
O2 25037 16-19 Junio

O-3. Manejadoras

JOVEN española desea colocarse para manejadora o criada de manos, muy acostumbrada a servir, es formal y tiene referencias, prefiere Vedado o Habana Telf: I-2310.
O3 25083 16-18 Junio

ESPAÑOLA desea colocarse de manejadora, tiene práctica, tiene certificado de Sandad, en la misma otra para criada de mano o cuartos, tienen referencias, no le importa viajar. U-8678. Agripina.
O3 25106 16 jn 18

DESEA colocarse una muchacha española, para cuartos, comedor o manejadora, tiene buenas referencias. Teléfono A-5533, informan.
O3 25147 16 jn 18

O-6. Choferes

CHOFER joven, soltero, competente cualquier máquina, se ofrece particular o comercio, siempre trabajó casas conocidas de las que doy recomendación de varios años, sin pretensiones. Informan, Telf. F-6131.
O6 25121 16 jn 18

O-12. Ofertas Varias.

SE OFRECE español, Luis Bertrand, mediana edad, como ordenanza, portero, etc., 7 años Unión Club y 12 años Ferrocarriles Unidos. Es de mucha confianza. A-3070.
O12 25104 16 jn 18

SE OFRECEN

UN MATRIMONIO joven, español, sin hijos, desea colocarse, lo mismo para encargado de casa que para una finca, también se coloca ella de criada de mano, domicilio: Puerta Cerrada número 1, teléfono M-5396.
O12 25136 16 jn 19

X- Agencias de Colocaciones

OFRECEMOS á nuestra distinguida clientela toda clase servidumbre, con referencias casas conocidas. M-3070. Agencia Express.
X 25145 16 jn 18

SE COMPRAN

C-1. Casas.

COMPRARIA en Regla a precio de situación, casa de mampostería con cuatro habitaciones, sala, comedor y baño, situada en lugar céntrico y fresco. Apartado 2592, Habana.
C1 25111 16 jn 19

SE VENDEN

V-1. Casas.

CASA bien construída compuesta de portal, sala, tres cuartos, cocina, servicios y traspatio grande, con trescientos metros de superficie, situada a dos cuadras de la Calzada de Jesús del Monte e igual distancia de la calle San Francisco, se vende por $3,500. Informa, señora Díaz, teléfono M-8868.
V1 25159 16 jn 19

$3,000. Aproveche ganga, casa moderna, en la Víbora, portal, sala, saleta, 3-4, baño intercalado, comedor al fondo, cerca tranvía. Señor Díaz, Monte 60, teléfono A-4898.
V1 25152 16 jn 18

V-2. Solares.

MAGNIFICO TERRENO
de esquina 15x25 se vende muy barato, se deja parte en hipoteca, también se cambia por una casita. Informa A. Carneado. Infanta y Ayesterán café Almendares.
V2 25065 16-19 Junio

V-4 Establecimientos

SE VENDE una casa de huéspedes Monte 15 altos de la Fotografía. Se vende muy barata. Me embarco.
V4 25096 16-21 Junio

SE VENDE magnífica casa de comidas. Urge la venta por tener que embarcarse su dueño. Informan en Progreso número 17.
V4 25108 16 jn 19

SE VENDEN

BODEGUEROS
Aprovechen esta oportunidad una bodega sola en esquina, no paga alquiler, tiene casa para familia, $5.750, también la cambio por una casa, dando o recibiendo vuelto. Informa, A. Carneado. Infanta y Ayesterán, café Almendares.
V4 25066 16-19 Junio

V-5. Muebles y Prendas.

BURO plano, de caoba, nuevecito, de cuatro gavetas, está flamante. Costó $80, se da en $30. También una máquina de escribir, Remington, portátil, en $16. Escobar 207 entre Figuras y Carmen.
V5 25109 16 jn 19

V-6. Maquinarias

MAQUINARIA nueva y de uso, motores gasolina, de petróleo, vapor y eléctricos; tubería bombas para casas y riego, tractor Cartepillar, 20 H. P., con sus arados, no compre, véalo antes, llame al teléfono I-6359, Cerro 695, rastro, Serafín.
V6 25156 16 jl 16

V-7. Automóviles y Accesorios

$75, VENDO Ford, pintura de fábrica, gomas casi nuevas, verlo Calzada Columbia y calle 20, teléfono FO-2717.
V7 25120 16 jn 18

DINERO E HIPOTECAS

DINERO
Doy grandes y pequeñas cantidades en hipoteca, desde el 6% en adelante para la Habana y sus barrios. También tengo para los repartos. Operación rápida y absoluta reserva.
JULIO C. GRANDA
Obrapía 33. Teléfono M-5921 F-5759
Zso. 25098 16-16 Julio

ENSEÑANZA

E-5. Profesores.

PROFESORA taquigrafía Pitman, inglés, francés, español. Método especial enseño inglés y taquigrafía al mismo tiempo, señoritas que tengan nociones del idioma. Dos asignaturas, $8. Señora M. R., Clasificados DIARIO DE LA MARINA.
E5 25110 16 jn 18

PIDEN SE APLACE EL PROYECTO DE CONVENIO DE CORPORACIONES

Se basan los peticionarios en que mientras no resuelvan la situación política, persistirá la anormalidad económica aquí

Celebrada la Junta Directiva de la Asociación Nacional de Agentes Comerciales para tratar de la invitación de la Cámara de Comercio de Santiago de Cuba, al objeto de celebrar una asamblea de Corporaciones Económicas el día 30 del actual, la junta aprobó por unanimidad una moción presentada por los señores Juan B. Surís, Miguel González Rodríguez y José Ortega que dice así:

A la Junta Directiva de la Asociación Nacional de agentes comerciales.

Los que suscriben tienen a bien someter a la consideración de la misma, en relación con la proyectada Convención de Corporaciones Económicas, convocada para el día 30 del actual, por la Cámara de Comercio de Santiago de Cuba, la siguiente moción:

POR CUANTO es un hecho real y patente la existencia en el país de un estado de intranquilidad política, cuyo origen no son las clases económicas las llamadas a examinar.

POR CUANTO todo estado de intranquilidad pública es causa de incertidumbre en el sector económico, porque siembra la desconfianza, impide las inversiones, ahuyenta el capital, paraliza la contratación, anula el crédito, restringe el consumo y coarta la producción.

POR CUANTO esos fenómenos económicos se han manifestado en Cuba desde hace ya tiempo y continúan latentes como una consecuencia directa de la ley económica natural del crédito, cuyos efectos no pueden combatirse con medidas artificiales, sino única y exclusivamente con la desaparición de las causas originarias de esta conturbación pública.

POR CUANTO por las anteriores razones, todas las medidas que por las clases económicas se estudien y recomienden, aun en el caso de que fueran aprobadas por el Gobierno, no podrían contrarrestar de ningún modo los citados fenómenos producidos por la perturbación de la ley del crédito, mientras no se defina la situación política presente.

POR CUANTO la Asociación Nacional de Agentes Comerciales tiene pruebas fehacientes que le permiten hacer esta afirmación, por su contacto directo con los fabricantes y exportadores a Cuba, y con los comerciantes, industriales y agricultores radicados en el país.

POR CUANTO el esfuerzo que implica cualquier estudio que por las Corporaciones Económicas se realice, vendría a resultar completamente estéril e inútil al empeño, se acuerda:

Primero: Solicitar que se posponga la Convención de Entidades Económicas convocada para el día 30 del actual por la Cámara de Comercio de Santiago de Cuba, hasta tanto la situación política se defina y se puedan recomendar al Gobierno las medidas convenientes a la normalización de la vida económica del país.

Segundo« Rogar que sin perjuicio de este aplazamiento de la Convención, se estudie por cada una de las entidades envitadas los puntos señalados en la convocatoria, tales como la reducción substancial de las cargas tributarias, la revisión científica de los Aranceles de Aduanas, la supresión de medidas artificiales y el reconocimiento de la libertad de contratación, admitidas como principales medidas para contrarrestar las causantes del actual malestar económico, y aquellas otras que se consideren convenientes para resolver la actual crisis, circulándose con anticipación entre las distintas Corporaciones para discutirlas en su oportunidad.

Habana, junio 15 de 1931.—Juan B. Surís, José Ortega, Miguel González Rodríguez.

Además se acordó que en caso de celebrarse la asamblea anunciada concurrieran como delegados de la Asociación Nacional de Agentes Comerciales los señores Miguel González Rodríguez y José Ortega.

Tres Intentos Suicidas por Medio del Fuego

Se registraron en el día de ayer en la región matancera

MATANZAS, junio 16.— DIARIO Habana.— De tres atentados contra la vida por medio del fuego se ha tenido conocimiento hoy, ocurridos en esta provincia, según informan los jueces municipales de Carlos Rojas, Cabezas y Agramonte.

Los protagonistas son: Cándida Rodríguez, vecina de la finca «Conteo» del Término de Carlos Rojas, que se roció los vestidos con luz brillante y se dió candena, sufriendo gravísimas quemaduras.

El anciano Francisco P. Concepción, vecino de la calle Comercio, en Vieja Bermeja, y dueño de varias casas y fincas ubicadas en el Término de Cabezas, quien roció su ropa con alcohol y se dió fuego, sufriendo gravísimas quemaduras a consecuencia de las cuales se espera que fallezca de un momento a otro.

La señora Onelia Gracia, natural de Jagüey Grande, de treinta años, casada y vecina de la finca «Las Piedras» del Término de Agramonte, que se dió también candela sufriendo gravísimas quemaduras.

El móvil de este último hecho ha sido desavenencias familiares, ignorándose los motivos que la impulsaran a tomar tan extrema resolución a los dos primeros.— Alberto Lovio, corresponsal.

UN FUMADERO DE OPIO DESCUBREN

Ocuparon utensilios para usar esa droga. Cuatro procesados

La Sección Perseguidora de Viciosos y Expendedores de Drogas Heroicas, formada por el sargento Graña y los expertos Sobrado y Gutiérrez, prestó ayer un nuevo servicio al sorprender en la finca «Palatino», un fumadero de opio al que concurrían numerosos asiáticos y que explotaban Manuel Wu y Manuel Chi, que fueron detenidos.

Se ocuparon cachimbas, lámparas, residuos de opio y opio líquido. Declararon los detenidos que les proveía de opio el conocido expendedor Juan de la Cruz, conocido por «El Guitarrista», vecino de Virtudes número 48.

Wu y Chi ingresaron en el Vivac.

PROCESADOS

En el Juzgado de Instrucción de la Sección Segunda fueron procesados ayer los siguientes individuos: doctor José Joaquín Trémols y Juan Arango Arango, por usurpación de funciones, con 500 pesos cada uno de fianza; Julio González Bonilla, cabo de la Marina de Guerra, por atentado, con 500 pesos de fianza; Alberto Fernández Catá, por estafa con 500 pesos de fianza.

UNA CAIDA

Al caerse el menor Florencio Perna en su domicilio Corrales número 21, se fracturó la clávicula derecha. Fué asistido en el Primer Centro de Socorro.

ESTAFA Y FALSEDAD

Denunció el señor Victoriano Luis Luis inquilino del hotel Martí, sito en Paula número 98, que el referido hatel figuraba a nombre de Felipe Rodritch y éste para burlar a sus acreedores entre los que figura el denunciante al que la adeudan 270 pesos, dió de baja el hotel y poco después le dió de alta como posada a nombre de Bárbara Kohri, su esposa y sin hacer constar esta circunstancia, burlando a los acreedores y negándose a reconocer y mucho menos abonar las deudas.

ROBO

En la casa Sol número 97, violentando la puerta de entrada sustrajeron ropas y objetos a Avelino Pérez y Ramón García Calvo, por valor de 29 y 21 pesos, respectivamente

AL VIVAC

Guillermo García Herrera (a) «Toto», acusador de ser autor del robo de cinco tinas de manteca del vapor «Rápido», fué detenido por la Policía de Regla e ingresó en el Vivac.

El Peligro . . .

(Continuación de la página NUEVE)

de, levantisco e independiente, los empuja a cualquier ensayo por más trágico que sea.

Claro está que no se concibe a España bajo un régimen comunista en forma perenne; pero el peligro no estriba en que se adopte el sistema del Estado Administrador, sino en que se emprenda el pavoroso experimento, y con él venga el aniquilamiento de la riqueza nacional. No hay que tenerle miedo al comunismo como sistema, sino como recurso desesperado al cual acuden los miserables que no encuentran otro camino de redención.

En Rusia comenzó el experimento hace trece años, y todavía sigue sin que la gran nación eslava haya conseguido estabilizarse. Muchos creen que el régimen soviético está definitivamente consolidado. Yo creo lo contrario: que la reacción individualista va a ser inevitable. La violencia puede mantener temporalmente la cohesión de personas que fuerón creadas para vivir desligadas las unas de las otras; pero tarde o temprano llega el momento en que se rompe la congregación artificial y en que los espíritus indómitos reconquistan otra vez su independencia.

Si en España, una facción radical impusiera el sistema comunista, también quedaría condenada al fracaso; pero ¿qué se gana con que falle el sistema, si antes falla la nacionalidad? Alcalá Zamora, Madariaga y demás hombres prominentes de la península tienen razón al aseguran que España se caracteriza por su individualismo brioso y original; pero el riesgo que corre nuestra Madre Patria no consiste en que cambie de idiosincrasia, sino en que, arrastrada por brutales menesteres, se despeñe en el abismo de una nueva organización social. Conste que los pueblos individualistas no están inmunes y también pueden caer.

New York, 1o. de Junio de 1931.

REDUCIRA LAS CONSIGNACIONES DE SUMINISTROS EL DISTRITO

La Comisión del Impuesto Territorial en sesión permanente para conocer las altas y bajas de rectificaciones de Rentas

La Comisión del Impuesto Territorial celebró ayer por la tarde sesión extraordinaria, para tratar de expedientes presentados en la secretaría con anterioridad al 24 de febrero último.

Presidió el comisionado al Consejo Deliberativo señor Julio César del Río, actuando de secretario el señor José Castillo. Concurrieron los señores David Aizcorbe, comisionado, y los adjuntos doctor Alfredo Marill, José Costa Hevia, Francisco Lorenzo, Augusto Fernández, Francisco Suárez y Manuel Febles.

Se aprobaron 72 expedientes de altas y 34 de rectificaciones de rentas del año de 1927 a 1928. A las seis y media se suspendió la sesión para continuarla en esta tarde a las cinco. Tiene el propósito la Comisión de estar trabajando seguidamente hasta terminar los expedientes todos anteriores al 24 de febrero de este año, para después empezar a conocer de las nuevas altas y de las 9.643 rectificaciones presentadas en la primera quincena de este mes.

En la sesión actuó, informando cada expediente en unión del señor Castillo, el señor Alfonso Amenábar, segundo jefe del departamento del Impuesto Territorial.

EN RECUERDO DEL DOCTOR SARRAIN

El alcalde, señor Tirso Mesa, al tener conocimiento ayer de la muerte del doctor Felipe González Sarraín, dispuso lo conducente para que el Distrito Central rindiera tributo póstumo a quien fué concejal en el primer Ayuntamiento que tuvo la Habana después del cese de la soberanía española y jefe de la Consultoría legal del Municipio durante el período alcaldicio del señor José María de la Cuesta.

El gobierno local envía una corona de flores al sepelio, concurriendo a los funerales, que deberán tener lugar en la tarde de hoy, la Banda de Música del Distrito Central.

EL ESTUDIO DEL NUEVO PRESUPUESTO

Se acerca la fecha en que el Consejo Deliberativo del Distrito Central debe adoptar los acuerdos procedentes para que pueda estar en vigor en primero de julio entrante el presupuesto ordinario del año económico de 1931 a 1932. Si hay presupuesto, se reducirán los gastos para material de toda clases en un 40 o 50 por 100. De este modo se conseguirá una rebaja considerable en las consignaciones para suministros.

EL ESCUDO DE LA HABANA EN EL DISTINTIVO

El historiador de la Habana en el Distrito Central, doctor Miguel de Marcos, ha remitido al señor Ruy de Lugo Viña, presidente del Consejo Deliberativo, informe evacuando la consulta que se le hizo acerca del escudo de la Habana que debe de llevar el distintivo que desean usar los señores comisionados del Consejo.

Afirma el doctor Miguel de Marcos que fué en el año 1665 cuando se confirmó el uso del escudo de que estaba en posesión la ciudad de San Cristóbal de la Habana. Al efecto, la Reina Gobernadora de las Españas, doña Mariana de Austria, expedió una cédula Real concediendo la merced de que la ciudad pudiera continuar usando de manera oficial el escudo que ya se utilizaba por las autoridades locales.

Se refiere el doctor Marcos a la descripción que de éste escudo hace el historiador Arrate, diciendo que se componía de tres castillos de plata sobre campo azul, alusivos a las tres fortalezas que guardaban la boca del puerto, y una llave de oro que manifiesta serlo de las Indias, como estaba declarado por SS. MM. Tiene por remate una corona y por orla el Collar del Toisón, blasón tan estimable como bien merecido a la fineza de la ciudad, según expresión del gobernador don Francisco Davila Orejon.

Opina el doctor Miguel de Marcos que el Consejo Deliberativo debe de adoptar como distintivo el escudo de la Ciudad de San Cristóbal de la Habana otorgado por la reina doña Mariana de Austria, Viuda del Rey Felipe IV, conservando en el mismo el Toisón, pero eliminando de su composición la corona real que lo remata.

LOS INCIDENTES EN LOS JUEGOS DE FOOT BALL

El jefe de Espectáculos, señor Cidre, tiene en estudio todavía el informe que se le presentó por el inspector a sus órdenes, dándole cuenta de los desagradables incidentes ocurridos el domingo último en el campo de sport de «La Polar», en el encuentro de foot ball que verificaban los equipos Real Iberia y Centro Gallego. El asunto se ha de resolver en justicia, sin adoptar medidas extremas que pueden perjudicar en definitiva la marcha normal de las organizaciones deportivas que frecuentemente celebran juegos de fútbol. Una de las medidas que ha de adoptarse consistirá en interesar de la policía mayor vigilancia cuando estos juegos se celebren, a fin de evitar que el público acometa a los jugadores, dando ocasión a que se originen desórdenes de mayor importancia en esos espectáculos.

DIA Y HORA

El doctor José García Ríos, amparándose en acuerdo de la Comisión del Servicio Civil, solicita del alcalde le señale día y hora para tomar posesión de su cargo de médico del hospital «Freyre de Andrade.»

TITULOS EXTRAVIADOS

La Jefatura de la Policía Nacional ha remitido a la Alcaldía el título de chauffeur número 11089, expedido por el Municipio de Marianao a favor de Eliseo Fernández y Freyre, un carnet del Centro Gallego y otros documentos de la propia persona, todo lo cual remitió la Administración de Correos por haber sido depositado en el buzón central de esa oficina en un sobre sin franqueo. También la policía envía el título de chauffeur número 3575, del Municipio de la Habana, a nombre de Pablo Martínez y Rodríguez, que fué encontrado en Paseo de Martí y Teniente Rey.

EL DUEÑO DE UN AUTOMOVIL

El doctor Leret, como mandatario del señor Juan Blanco Valdespino, solicita del Distrito Central se le informe quién sea el dueño del automóvil chapa 43696, dato necesario para efectuar la sentencia dictada por el juzgado correccional de la Sección Tercera, en juicio por daños a la propiedad producido por ese vehículo.

ASUNTOS DEL TURISMO

En las horas de la mañana no estuvo en su despacho del Palacio de la Plaza de Armas el Mayor de la Ciudad. Ayer conferenció con el Presidente de la República el señor Tirso Mesa. Por la tarde atendió el Mayor a asuntos de tramitación ordinaria en el Distrito, despachando con el señor Ambrosio Borges, jefe de Gobernación, y con el contador general Miguel Llaneras.

El señor Mesa nos manifestó que había tratado con el Jefe del Estado de asuntos relacionados con la Comisión Nacional del Turismo, cuya propaganda se está intensificando cada día más en los Estados Unidos a fin de conseguir turismo de verano y aumentar en lo posible el de invierno.

FUE ARROLLADO Y HERIDO POR UN CAMION DE CARGA EN S. FRANCISCO DE PAULA

Guanabacoa, Junio 16. DIARIO, Habana. En el centro de socorros de Luyanó fué asistido Manuel Rico, de 48 años de edad y avecindado en la calle de Alambique número 47, en esa capital, de heridas y contusiones de carácter grave, las que le fueron causadas por el camión de la fábrica de chocolates «La Ambrosía» guiado por el chauffeur José Varela y Gazalla, natural de España, de 29 años de edad y domiciliado en la calle de San Juan de Dios, en Matanzas.

Según declaró el lesionado, cuando él salía de la bodega en la que se confeccionan los panecitos de «San Francisco», en San Francisco de Paula, con intenciones de tomar una guagua que por allí pasaba, fué alcanzado por el referido camión.

Aunque el chofer fué remitido al vivac a disposición del Juez de San Miguel del Padrón, el hecho se considera casual.

EL SERVICIO DE GUAGUAS

Desde hoy, miércoles, queda restablecido el servicio de ómnibus de «La Especial Antigua», que, como se recordará, había sido suspendido en días pasados. Dicho servicio, según hemos podido informarnos, continuará prestándose en la misma forma de antes.

Cortes, Corresponsal.

PROTESTAN PROPIETARIOS DE UN ACUERDO ADOPTADO POR EL C. DELIBERATIVO

El presidente de la Asociación de Propietarios, Industriales y Vecinos de los barrios Vedado, Medina y Príncipe, ha dirigido un escrito protesta al presidente del Consejo Deliberativo y otro al alcalde del Distrito Central, contra el acuerdo tomado recientemente en el que se disponía que en lo sucesivo, en los barrios citados solamente se permitiría fabricar dos casas.

Creen los vecinos de los mencionados barrios que este acuerdo debe ser vetado, ya que entraña perjuicios considerables a los propictarios que en la actualidad se encuentran llenos de exigencias en lo que a la fabricación se refiere, imposibilitando la realidad, el cumplimiento de esta nueva disposición que encuentran infundada.

FOLLETIN 10

COLECCION «PRINCESA»
(Novelas Escogidas)

XIX

LA PALOMA DE RUDRAY-MANOR

— por —
M. DELLY
(Traducción de ARACIE)
Segunda Edición

(De venta en la «La Moderna Poesía»)

pilla de Stampton-Court. Un joven, hijo de los castellanos, decía la misa, oída por sus padres, devotamente arrodillados, y todo el servicio del dominio, que unos doce kilómetros separaban de Rudsay-Manor. Gustaba a Josefina la atmósiera de dulce serenidad que reinaba en este santuario construído en país protestante por los católicos que habían, siglos antes, comprado Stampton-Court. Aquella mañana, de rodillas ante la estatua de Lourdes, pidió a la Virgen que tomase bajo su protección la causa de Gonz

LOS INDULTADOS SALEN TRES DIAS DESPUES DE FAVORECIDOS

Conforme a disposición vigente. Así lo aclara Gobernación a fin de evitar las erróneas interpretaciones. Ordenes dictadas

Ante las frecuentes consultas que se hacen a la Secretaría de Gobernación por los familiares y amigos de los penados que son indultados respecto a la fecha en que han de ser puestos en libertad, dicho Centro se ha visto en la necesidad de aclarar lo que al efecto prescribe el artículo 28 de la Ley de la materia, que dice: «Los decretos de indultos se publicarán inmediatamente en la «Gaceta Oficial» por el orden numérico de su otorgamiento y no serán ejecutivos ni podrán ser cumplidos sin haber transcurrido tres días de su promulgación en la «Gaceta Oficial».

PARA EVITAR LA CONTAMINACION

A fin de evitar que se propague la fiebre tifoidea a las Cárceles de Santa Clara, Cienfuegos, Remedios, Sancti Spíritus, Sagua la Grande y Trinidad, Gobernación ha ordenado a los Alcaides de esos establecimientos penales se entrevisten con los Jefes locales de Sanidad respectivos y les pidan instrucciones sobre las medidas que deben adoptar al indicado fin.

PROTESTA EL ALCALDE DE COLON

Contra el Supervisor Provincial de Matanzas Capitán del Castillo, formuló ayer protesta ante el Secretario de Gobernación el Alcalde de Colón, señor José M. Gutiérrez, que acusa a aquél de impedir se reúnan los miembros de distintas entidades locales para pedir la rebaja del precio del flúido eléctrico, tomar medidas para terminar con la mendicidad, fundar cocinas económicas y reglamentar el servicio del acueducto.

El doctor Zubizarreta ha declarado al respecto que la actitud del Supervisor se limita a evitar posibles alteraciones del orden y que dará garantías a los interesados.

LA SITUACION DE ALQUIZAR

El Alcalde Alquizar señor Mederos, expuso al Secretario de Gobernación la situación del Tesoro Municipal de ese Término, donde hay más de seiscientos expedientes de cobro de arbitrios y contribuciones que no ha podido hacer efectivos la administración municipal y que en total suman 40,000 pesos.

El doctor Zubizarreta pasó el asunto al Jefe de la Sección de Asuntos Provinciales y Municipales señor Matías Rodríguez Arango, para su estudio y resolución.

LOS MIEMBROS DEL COMITE

Ya han aceptado sus puestos en el Comité Central para la Alimentación y Defensa de los Desocupados el R. P. Viera, los señores Elizalde, del Cañal, Pastor del Rio, general Valiente, Juan O-Farrill, del Valle y nuestro compañero señor Gustavo Rey, Presidente de la Asociación de Repórters.

Hoy seguirán haciéndose los nombramientos.

Ad. No. G-5540SA

Servicio Popular de la famosa FLOTA DE LUJO de la LÍNEA WARD

A NUEVA YORK Y MEXICO

Servicio expreso entre la Habana y Nueva York con grandes transatlánticos modernos y servicio regular a México por medio de excelentes vapores. Juegos de cubierta, suculenta cocina y todas las comodidades modernas.

Fechas de Salida
HABANA a PROGRESO y VERACRUZ

BUQUES	SALIDA DE LA HABANA	LLEGADA Á PROGRESO	LLEGADA Á VERACRUZ
ORIENTE	Junio 23	Junio 24	Junio 25
SIBONEY	Junio 30	Julio 1	Julio 2
ORIZABA	Julio 7	Julio 8	Julio 9
MORRO CASTLE	Julio 14	Julio 15	Julio 16

Precio mínimo del pasaje de la HABANA á
PROGRESO $76 ida—$145 ida y vuelta
VERACRUZ $71 ida—$135 ida y vuelta
MEXICO, D. F. $81.30 ida—$150 ida y vuelta

HABANA Á NUEVA YORK

BUQUES	SALIDA DE LA HABANA	LLEGADA Á NUEVA YORK
SIBONEY	Junio 18	Junio 21
MORRO CASTLE	Junio 20	Junio 23
ORIZABA	Junio 25	Junio 28
MORRO CASTLE	Junio 27	Junio 30
ORIENTE	Julio 2	Julio 5

Precio mínimo del pasaje de la HABANA á
NUEVA YORK $85 ida—$130 ida y vuelta

Para comprar o reservar pasajes u obtener informes completos, dirigirse al Departamento de Pasajeros, Teléfonos A-6154 y M-7776
EDIFICIO CENTRO ASTURIANO en la Habana

WARD LINE

HABANA A NEW YORK
45 Horas de Viaje-6 horas por Mar

Salidas diarias para Key West, exceptuando jueves y domingos. Para Tampa, martes y sábados, del Muelle del Arsenal a las 9 a. m.

El nuevo vapor «FLORIDA» zarpa los lunes, miércoles y viernes.

Pasajes de ida y vuelta, limitados a 10 y 14 días, a las principales ciudades Americanas del Sudeste, incluyendo a Washington a precios muy reducidos, en venta: Julio 2, 3, 18, Agosto 22, Septiembre 5, 6.

Conexión directa con el HAVANA SPECIAL en Key West.

PENINSULAR & OCCIDENTAL STEAMSHIP CO.,
PRADO No.77 TELEFONO. A-9191
LA RUTA DE LA FLORIDA

N. GELATS & Co.
Habana BANQUEROS Aguiar 106-108

Vendemos cheques de Viajeros
Pagaderos en todas partes del mundo
y Cartas de Crédito Circulares
en las Mejores Condiciones.
"SECCION DE CAJA DE AHORROS"

Recibimos Depósitos en esta Sección Pagando de 3 por 100 Anual.
Todas estas operaciones pueden efectuarse también por correo.

LLOYD NORTE ALEMAN
NORTH GERMAN LLOYD BREMEN

Servicio Regular de la Habana:
VIGO, CORUNA, GIJON, BOULOGNE Y BREMEN
PROXIMAS SALIDAS:
Julio 4 Julio 14 Agosto 29
Vapores: "SEYDLITZ" "YORCK" "WERRA"
PARA LAS ISLAS CANARIAS:
Julio 14 Vapor: "YORCK"
MAGNIFICAS ACOMODACIONES DE TERCERA CLASE PARA LOS EMIGRANTES ESPAÑOLES
COMODIDAD ECONOMIA RAPIDEZ

A. C. FABRICIUS & Co. S. en C.
AGENTES GENERALES
Pasajes Cámara Obispo 28 — Pasajes Tercera Amargura 1 — Fletes Oficios 18 — M-3082 M-3951

LINEA HOLANDESA AMERICANA
(HOLLAND AMERICA LINE)
El Vapor
"MAASDAM"
(De 17.000 toneladas)

Tan conocido del emigrante español saldrá de la Habana el día 12 de Julio EN VIAJE EXTRAORDINARIO
Para los puertos de
Vigo, Coruña, Gijón, Santander, Y ROTERDAM.

El barco entero está repartido en camarotes de 2, 4, y 6 literas.
Cada pasajero va en camarote.
Excelente y abundante comida a la española, servida por camareros españoles.
Amplia cubierta de paseo y recreo con toldos.
Para informes dirigirse a:

R. Dussaq S. en C.
OFICIOS 24 y 26. — TELEFONOS A-5639 y M-6278.
HABANA

COMPAGNIE GENERALE TRASATLANTIQUE
VAPORES CORREOS FRANCESES

Bajo contrato postal con el Gobierno Francés. Todos los vapores de esta Compañía atracan a los muelles de San Francisco o Machina.
Próximas salidas:

Para VERACRUZ:
«ESPAGNE» . . . . . . 3 Jun.
«MEXIQUE» . . . . . . 27 Jun.
«ESPAGNE» . . . . . . 27 Jun
«MEXIQUE» . . . . . . 3 Spb

Para CORUÑA, GIJON SANTANDER, PLYMOUHT y el HAVRE:
«ESPAGNE» . . . . . . 15 Jun. a las 12 del día.
«MEXIQUE» . . . . . . 7 Jul.
«ESPAGNE» . . . . . . 7 Ago.
«MEXIQUE» . . . . . . 15 Spb.

SESIONES DE CINEMATOGRAFO DIARIAS EN TODOS LOS VAPORES DE ESTA COMPAÑIA SEGUN CONTRATO CON LA CASA «PATHE» IMPORTANTE. Buena comida a la española. — Camareros y cocineros españoles. — LINEA DE NEW YORK AL HAVRE, PLYMOUTH Y BURDEOS. En esta Agencia se expiden pasajes para esta línea por los lujosos y rápidos trasatlánticos franceses «ILE DE FRANCE», «PARIS», «FRANCE», «LAFAYETTE», «DE GRASSE» «ROCHAMBEAU» etc. etc. Para más informes, dirigirse a:

ERNEST GAYE
O-Reilly número 9. Apartado 1090. Teléfono A-1476. Habana

EMPRESA NAVIERA DE CUBA, S. A.
APARTADO NUMERO 1641.
Dirección Telegráfica: EMPRENAVE
Claves en uso: A. B. C. 4a y 5a Edición Western Union
SAN PEDRO NUM 6.—HABANA Walkins and Apendix.

TELEFONOS:
A-6236. Pasajes y Fletes. A-3966. Almacén
A-5315. Información General. A-5634. Segundo Espigón de Paula.
A-4730. Departamento de Tráfico. M-2860. Tercer Espigón de Paula.

VAPORES EN SERVICIO — «Presidente Machado» «Baracoa» «Cienfuegos», «Eusebio Coterillo» «Gibara» «Guatanamo» «Habana», «Joaquín Godoy» «Julián Alonso» «La Fe» «Las Villas», «Manzanillo» «Rápido» y «Santiago de Cuba», Camagüey.

PUERTOS DE ESCALA

COSTA NORTE:— Caibarién, Nuevitas, Puerto Tarafa, Manatí, (Victoria de las Tunas) Puerto Padre, Chaparra, (Holguín, Velasco y Bocas) Vita, Banes, Mayarí, Antilla, Preston, Sagua de Tánamo (Cayo Mambí) Baracoa, Guantánamo y Santiago de Cuba

COSTA SUR.—Cienfuegos, Casilda, Tunas de Zaza, Santa Cruz del Sur, Manopla, Guayabal, Manzanillo, Campechuela, Media Luna, Niquero, Puerto Plata, Haití, Aux-Cayes y Port au Prince.

COSTA NORTE DE VUELTA ABAJO.— Bahía Honda, Río Blanco, Berracos, Puerto Esperanza, Santa Lucía (Minas de Matahambre) Río del Medio, Dimas, Arroyos de Mantua y La Fe

Jamaica Kingston, Puerto Rico, San Juan, Ponce, Mayagüez y Aguadilla, República Dominicana, Santo Domingo, San Pedro de Macorís y Ensenada de Mora y Santiago de Cuba

Vapores Correos de la Compañía Trasatlántica Española
SERVICIOS REGULARES MENSUALES DE PASAJE CARGA Y CORRESPONDENCIA
LINEA RAPIDA PARA VERACRUZ, NEW YORK Y NORTE DE ESPAÑA
Próximas salidas

Para VERACRUZ 48 horas de viaje.
«HABANA» . . . . . 1 Jun
«C. COLON» . . . . . 2 Jul
«HABANA» . . . . . 1 Ago
«C. COLON» . . . . . 1 Sep

Para New York, Vigo, Coruña, Gijón Santander y Bilbao.
«HABANA» . . . . . 10 Jun
«C. COLON» . . . . . 10 Jul
«HABANA» . . . . . 10 Ago
«C. COLON» . . . . . 10 Sep

LINEA PARA NEW YORK, CADIZ Y BARCELONA
Próximas salidas
«MARQUES COMILLAS» . 1 Jun — «MARQUES COMILLAS» . 1 Ago
«MANUEL CALVO» . . . 16 Jun — «MANUEL CALVO» . . . 16 Ago
«MANUEL ARNUS» . . . 2 Jul. — «MANUEL ARNUS» . . . 1 Sep.

MAGNIFICAS CAMARAS AMPLIOS CAMAROTES Y COMEDORES PARA PASAJEROS EN TERCERA CLASE SERVIDOS POR CAMAREROS. EXCELENTES MENUS CON VINOS
PARA MAS INFORMES:
MANUEL OTADUY
AGENTE GENERAL.
PALACIO LONJA TELF A-6588 Y A-7900 APARTADO 707. HABANA.

INGLES CON DISCO FONOGRAFICO MUESTRA GRATIS
Metodo nuevo Garantizamos por escrito que Ud hablara, leera y escribira correctamente el ingles en poquito tiempo 20 años de exito Pida informes hoy
INSTITUTO UNIVERSAL (P56) 1265 LEXINGTON AVE. NEW YORK
Sirvase enviarme sin obligacion ninguna muestra gratis y completos informes:
Nombre.................... Direccion....................

UN GIRO POR VALOR DE $30 FUE COBRADO POR UN SUJETO DE MODO ILEGAL

Del vapor «Ilse Vormaner», anclado en puerto, sustrajeron ayer según denunció el señor John W. J. Berenstein, ropas por valor de 75 pesos.

SE LLEVARON LOS ENCERADOS

El empleado de la empresa Compañía de Flete y Remolque que está situada en la Lonja del Comercio, señor César López Roselló, denunció la sustracción de 50 encerados con un valor total de 250 pesos.

COBRO EL GIRO POSTAL

La Administración de Correos, remitió al Juzgado de Instrucción de la Sección Primera el expediente instruído en virtud de haber denunciado el señor José Sánchez, vecino de Tamarindo 32, que al ir a cobrar un giro de Buenos Aires a su nombre por valor de $30.44 ya había sido cobrado.

El señor Martín González, que visita la casa del denunciante, se apropió de la tarjeta-aviso de Correos y utilizando los servicios de un amigo suyo que se nombra José Sánchez fué a la oficina de Giros y allí recogió el giro, identificando a Sánchez el empleado José Llorca, de buena fe, pues en efecto se nombra José Sánchez el que lo cobró aun cuando no sea el verdadero destinatario.

OFICIAL

REPUBLICA DE CUBA. SECRETARIA DE GOBERNACION. POLICIA NACIONAL. NEGOCIADO DE MATERIAL. SEGUNDA CONVOCATORIA. Habana Junio 13 de 1931. Hasta las NUEVE a. m. del día 27 de Junio de 1931, se recibirán en la Oficina del Jefe del Negociado de Material, proposiciones en pliegos cerrados para el suministro y entrega de FORRAJE, y entonces las proposiciones se abrirán y leerán públicamente. Se darán pormenores a quien lo solicite.

(f) Nilo Girado, Primer Teniente del Ejército. Jefe del Material en Comisión.

6d. 17 18 19 29 25 y 26

OFICIAL

REPUBLICA DE CUBA. SECRETARIA DE GOBERNACION. POLICIA NACIONAL. NEGOCIADO DE MATERIAL. SEGUNDA CONVOCATORIA.—Habana, Junio 13 de 1931. Hasta las NUEVE a. m. del día 26 de Junio de 1931, se recibirán en la Oficina del Jefe del Negociado de Material, proposiciones en pliegos cerrados para el suministro y entrega de EQUIPOS, y entonces las proposiciones se abrirán y leerán públicamente. Se darán pormenores a quien lo solicite.

(f) Nilo Girado, Primer Teniente del Ejército. Jefe del Material en Comisión.

6d. 16 17 18 19 24 y 25.

OFICIAL

REPUBLICA DE CUBA. SECRETARIA DE OBRAS PUBLICAS. SECCION DE PERSONAL, CONTRATOS BIENES Y SUMINISTROS. COMISION LOCAL PERMANENTE DE SUBASTAS.—OFICIAL. ANUNCIO. Habana, 8 de Junio de 1931. Hasta las 9.30 a. m. del día 17 de Julio de 1931, se recibirán en el local de Subastas de esta Sección, en la Secretaría de Obras Públicas, sita en Sol y Aguiar, y en las Jefaturas de los Distritos Provinciales, Proposiciones en Pliegos cerrados para la subasta general para el suministro de UNIFORMES durante el año fiscal de 1931 a 1932, con destino a esta Secretaría. En esta Sección, el Secretario de la Comisión y en las Jefaturas de los Distritos Provinciales facilitarán los Pliegos de Condiciones, Modelo de Proposición y demás detalles a los que los soliciten. **Esteban Duque Estrada. Ingeniero Jefe. Presidente de la Comisión Local Permanente de Subastas.**

6410 4d. 16

OFICIAL

REPUBLICA DE CUBA.— Secretaría de Obras Públicas. — Sección de Personal, Contratos, Bienes y Suministros.— Comisión Local Permanente de Subastas. OFICIAL.— Anuncios.

Habana 8 de Junio de 1931. —Hasta las 9.30 a. m. del día 16 de Julio de 1931, se recibirán en el local de Subastas de esta Sección, en la Secretaría de Obras Públicas, sita en Sol y Aguilar, y en las Jefaturas de los Distritos Provinciales, Proposiciones en Pliegos cerrados para la Subasta General para el Suministro de «Arena», durante el Año Fiscal de 1931 a 1932, con destino a esta Secretaría.— En esta Sección, el Secretario de la Comisión y en las Jefaturas de los Distritos Provinciales, facilitarán los Pliegos de Condiciones, Modelo de Proposición y demás detalles a los que los soliciten. ESTEBAN DUQUE ESTRADA.— Ingeniero Jefe. — Presidente de la Comisión Local Permanente de Subastas.

MISCELANEA

10 CENTAVOS

5 libras de azúcar; 50 y 40, café Yauco de primera de Loma de Trinidad. Teléfono U-6559. Vapor 43 Habana.

1. 24362 11-11 Julio

PROFESIONALES

DRES. EN MEDICINA

ENFERMEDADES DE SEÑORAS

Especialista. Servicio Enfermeras. Tratamientos especiales enfermedades del útero, ovarios y trompas: (flujos dolores menstruales) Neurastenia sexual. Esterilidad, Electricidad médica. Consultas, diarias: 3 a 5. San Rafael 102. Telf. U-1680.

Prof. 23976 9-9 Julio

DR. A. MARTH ARANGO

VIAS URINARIAS y enfermedades venereas. Consulta de 4 a 6 p. m. Neptuno 230 Telf. U-4773

P. 24111 10-10 Julio

DRA. CATALINA Pozo y Gato, médico Ciruja . Partos. Enfermedades de señoras y de la sangre, Anemia Metritis, Flujos crónicos, insuficiencia glandular, esterilidad, menopausia consultas diarias de 12 a 3 p. m. Honorario $1.00. Visita a domicilio $2.00 San Francisco No. 199, esquina a Novena. Lawton, Telf: X-1015.

Prof. 22967 3-3 Julio

DR. FRANCISCO J. DE VELASCO

Corazón. Pulmones, Estómago. Intestinos

DR. RUBEN DE VELASCO

Corazón. Pulmones. Enfermedades de los niños

Consultas de 12 a 2 y de 1 a 3 Días laborables. Horas especiales previo aviso

Salud 34. Telf: A-5418

Prfs. 25036 16-16 Julio

PROFESIONALES

DR. MANUEL LOPEZ PRADES

Graduado Madrid y Habana, cuarenta años ejerciendo enfermedades de la sangre, pecho. Señoras y niños (partos) tratamiento especial curativo afecciones genitales femeninas. Consultas 9 a 11 y 1 a 5, gratis, martes y viernes. Amistad 95 altos. U-1081.

Prof. 22892 3-3 Julio

CIRUJANOS DENTISTAS

DR. VALDES MOLINA

DENTISTA, GALIANO 9. A, ALTOS Dentadura $15. Puentes $5 pieza. Empastadura $2. Limpieza $3. Consulta de 8 a 7 p. m. Se garantiza. Teléfono A-8583.

Prof. 23064 4-4 Julio

GIROS Y LETRAS

J. BALCELLS Y CIA.

S. en C., San Ignacio 33, Hacen pagos por el cable y giran letras sobre New York, Londres, París y sobre todas las Capitales de España, Isla Baleares y Canarias, Agentes de la Compañía Inglesa de Seguros Contra Incendios. «The Royal» Administración de Bienes.

12371 1 Ab. 30 Sep.

CAJAS RESERVADAS

Las tenemos en nuestra bóveda, construidas con todos los adelantos modernos y las alquilamos para guardar valores de los interesados. En esta oficina daremos todos los detalles que se deseen

N. GELATS Y COMPAÑIA

106 Aguiar 106, esq. a Amargura.

G. y L. 23209 5-5 Julio

ALQUILERES

A-1. Habana.

SE ALQUILAN Consulado 40 y Refugio 16 bajos con sala, comedor y tres habitaciones, precio 45 y 35 pesos, media cuadra de Prado, teléfonos A-2996 FO-1926.

A1 24519 12-20 Junio

SAN RAFAEL 122, esquina Gervasio se alquilan preciosos altos propios para larga familia, con servicios de criados independientes. Informan en la bodega. A-2524.

A1 24378 11-21 Junio

INDUSTRIA 64, altos, alquilo en $55. Sala, saleta, 5 cuartos, motor para agua. Llave debajo. Informes, A-5418.

A1 24669 13 jul 13

BAJOS muy amplios, sala, saleta, 4 cuartos, baño completo, cocina y servicio de criados. Se alquilan en $40. Zanja 127 A. Informan, U-7742 y U-3000.

A1 24663 13 jun 18

PRECIOSOS ALTOS $50.00

Se alquilan los modernos y frescos altos de San José 124-K, esquina a Marqués González, acabados de pintar, compuestos de sala, saleta corrida, tres habitaciones, comedor, baño completo, cuarto y servicio de criados. Agua abundante, llaves en los bajos, bodega. Informes: Edificio Bacardí, Apartamento 401, Francisco Torres. Telf: A-7830.

A1 23731-24566 13-23 Junio

EN PORVENIR 6 bajos entre Habana y Compostela, alquilo dos casitas modernas, sala, dos habitaciones, comedorcito, baño completo, cocina, patio, llave en altos. M-8267.

A1 24618 13-18 Junio

SAN LAZARO 328 bajos con sala, saleta, tres cuartos, baño intercalado y cocina $34. Informes F-3862.

A1 23897-24196 9-18 Junio

ALQUILO magníficos bajos Gervasio 17, con sala, saleta, cuatro buenas habitaciones, baño intercalado, comedor, cocina, cuarto y servicio criados. F-3469.

A1 24694 14-18 Junio

SE ALQUILAN los cómodos y elegantes altos de Bruzón 9. La llave en los bajos. U-2735.

A1 24859 15-22 Junio

MAGNIFICA casa para familia baratísima Trocadero 72½ casi esquina Galiano, primer piso y bajos para establecimiento. Llaves núm. 68½, platería Amigó. Informes Telf: F-2836.

A1 24851 15-30 Junio

LAMPARILLA 20, cuarenta pesos, piso alto, independiente, tres habitaciones contiguas, otra separada, azotea, ventilación, luz y vistas excelentes, servicio sanitario completo.

A1 24665 13-18 Junio

SE ALQUILAN, dos casas Fernandina, y Cádiz modernas y frescas, a $23 y $25, verdadera ganga, informan en la bodega, Telf: M-4663.

A1 24902 15-20 Junio

SOLEDAD 48

alto, sala, saleta, tres habitaciones, baño intercalado, cocina de gas, precio $40. Informan F-2134.

A1 25041 16-23 Junio

POCITO 51

bajos, saleta, dos habitaciones, baño intercalado, cocina de gas, precio $30 informan F-2134.

A1 25040 16-23 Junio

$30.00 Y $28.00

Se alquilan, altos y bajos, sala, comedor, 2 cuartos, baño completo, agua abundante y cocina de gas. Casa moderna y fresca. Oquendo 116, entre Desagüe y Benjumeda. Telf: U-5078.

A1 25081 16-24 Junio

ALQUILO a precio de situación, modernos y cómodos pisos, con sala, comedor, tres habitaciones, baño completo, cocina. Véalos en Animas y Aramburo. Llave bodega. A-2021.

A1 25085 16-21 Junio

ALQUILO San Joaquín 52 altos cerca de Monte, modernos frescos, sala, saleta, tres habitaciones, baño intercalado, comedor, llave en los bajos. Informes teléfono: A-4686.

A1 25080 16-24 Junio

SE ALQUILAN los altos de Sol 82, comedor, cocina, baño moderno, dos habitaciones y otra alta con sus servicios y azotea. Informan en la misma y en M-1926.

A1 25075 16-21 Junio

SAN LAZARO 98 altos interiores, sala, dos cuartos, cocina gas y servicios. Informan M-2863 y F-2124.

A1 24302 11-21 Junio

SE ALQUILA el 2o. piso en Reina 103 esquina a Campanario, compuesto de cuatro cuartos, sala, comedor, baño y con cocina de gas. Informes en los bajos.

A1 25024 16-20 Junio

SE ALQUILA piso moderno y fresco en los altos de la mueblería de Ruisanchez, Angeles y Estrella, teléfonos A-2024 y M-9203.

A1 25068 16-19 Junio

ALQUILO para que vivan cómodos y por poco dinero los cómodos bajos y altos de la casa San José 152, tienen tres habitaciones, sala, saleta.

A1 25055 16-22 Junio

ALQUILO lo mejor más cómodo barato y bonitos altos de la casa Belascoaín 95, tienen tres habitaciones, sala, saleta, gabinete y cuarto de criado.

A1 25056 16-22 Junio

ALQUILO los cómodos más bonitos y ventilados altos en San Francisco, entre Vapor y Jovellar, tienen cuatro habitaciones, sala, saleta, cuarto criado, abundante agua.

A1 25057 16-22 Junio

SE ALQUILA una accesoria en Jesús Peregrino y Santiago, recio de situación. Informes, Luis González. U-1157.

A1 24934 15 jn 21

INDUSTRIA 109, altos, casi esquina a Neptuno, sala, recibidor, 4 cuartos bajos y dos en la azotea, comedor, baño, cocina de gas. Informes en los bajos.

A1 24861 15 jn 22

MURALLA ENTRE AGUIAR Y HABANA

Se alquila en el centro comercial un segundo piso, compuesto de sala, comedor, dos habitaciones amplias, cocina de gas, baño, agua caliente y patio; muy fresco y propio para corta familia, o para comisionista. Informan: Tel: A-7858.

A1 25027 16-1 Julio

ALQUILERES

BAJOS MODERNOS. SALA, 2 CUARTOS, BAÑO MODERNO, $18

Se alquilan, a 10 minutos parque Central, calle Justicia esquina Arango, una cuadra tranvías calzada de Concha. Al lado, bajos, dos cuartos, $15.

A1 24652 13 jn 20

CASA MODERNA

Infanta 18, Edificio Artigas, entre San Lázaro y Concordia, dos habitaciones, sala, comedor, cocina, magnífico baño, limpieza escalera. Informes, el café, $30.

A1 24682 13 jn 26

SALUD 160, altos, sala, tres cuartos, comedor al fondo, cocina gas, servicios completo. Verse de 3 a 6 p m Informan F-2635.

A1 23752 8-18 Junio

SE ALQUILA Reina 47 entre Galiano y Rayo, Informan Neptuno 83, peletería.

A1 23791 8-18 Junio

$30 PLAZA DEL MAINE $36

tranvías M. y 13 Casas: Sala a Calle 3 habitaciones, baño intercalado, cuarto y baño intercalado, cuarto y baño criada, cocina, comedor, tres salidas. Modernísimo edificio "Maine Apartaments" No como otros Edificios con una sola salida, escalera común a familias y público su oficina 10 minutos, dejando su familia independiente entre Línea, Parque y Malecón, frente Hotel Nacional. Esquinas $45 y $40. Amuebladas garages, farmacia. Vea últimas rebajas.

47524 11-17 Junio

MAZON 31: Se alquila la planta baja, compuesta de sala, comedor, tres cuartos, baño intercalado, cocina y servicio de criados, precio $40.00 Informan Bufete de Arellano, M-3936

A1 23394 6-20 Junio

ANTON Recio 63, se alquila casa compuesta de sala, saleta, cinco cuartos, patio, servicio sanitario, cocina y azotea. Informan en la misma de 9 a 5. Precio de situación.

A1 24268 11-17 Junio

AGUIAR 112, se alquila, primer piso sala, hall, comedor, cinco cuartos, baño, cocina, cuarto de criados y servicios. La llave en los bajos. Informan, Telf. U-1564.

A1 24400 11 jun 17

SE ALQUILA el confortable piso alto de Malecón esquina a Manrique, compuesto de portal, sala, saleta, comedor, cuatro cuartos y dos de criados, dos baños, pantry, cocina y escalera para el servicio. La llave en Manrique 5, altos, al lado del tren de lavado.

A1 24418 11 jn 17

CAMPANARIO 54, segundo piso, sala, saleta, gabinete, cuatro habitaciones galería, comedor, cuarto, servicio criados, dos baños, etc. Informan, Campanario 54, primer alto.

A1 24410 11 jn 17

HABANA No. 183

Se alquilan pisos bajos izquierda de esta hermosa casa con comodidad para numerosa familia y con servicio y habitación independiente para servidumbre, las llaves en la bodega de la esquina de Merced. Informes, San Pedro número 6. A-9619.

A1 23613 7 jun 18

ALQUILAMOS en Calzada de Infanta No. 52 entre Desagüe y Benjumeda, modernos bajos, tres cuartos, portal, sala, comedor, cocina y baño, $34. Informan U-1177.

A1 24306 11-23 Junio

SE ALQUILA muy preciosa casa en Peñalver número 100, bajos, derecha, próxima a Belascoaín, que se compone de sala, dos habitaciones, comedor, baño intercalado y servicio de criados, alquiler barato. Informan en Suárez número 3. Telf. M-1914.

A1 24414 11 jn 17

O'REILLY 76. Se alquila el primer piso compuesto de sala, recibidor, tres cuartos, comedor, baño, cocina, servicio de criados, dos cuartos y servicio en la azotea. Precio $55.00 Informan Bufete de Arellano. M-3936.

A1 23398 6-20 Junio

SE ALQUILAN los bajos de la casa Lealtad 33, compuesta de sala, recibidor, 3 cuartos, servicio moderno, comedor y cocina. La llave en la misma. Informan Telfs: I-5285 y A-9595 Precio $45.00

A1 23930 9-19 Junio

SAN RAFAEL y San Nicolás, en $35, se alquila un alto y un bajo con sala, comedor, dos habitaciones y baño. La llave en la bodega. Informan F-3040.

A1 24543 12-22 Junio

BERNAZA 65, en $25, se alquila el entresuelo con sala, comedor, dos habitaciones y servicios, en la misma otros departamentos interiores, con sala, comedor, dos habitaciones y servicios. Informa la encargada. Precio $20.

A1 24546 12 Jun 13

NEPTUNO 109 frente a Perseverancia. Se alquila un piso alto. Rebajado. La llave en los bajos. Informan: Teléfono F-1050.

A1 24170 10-17 Junio

ALQUILO 5 casas lo más barato cada casa se componen tres cuartos sala, comedor, servicios completos dos. Misión número 95 a 26 pesos Una Aguiar 7 en 34 pesos dos. Inquisidor 33 a 38 pesos dos meses garantía. Teléf. M-4844.

A1 24475 12 Jun 20

AVISO. Terminadas las reformas, alquilo bajos de la casa San Francisco número 3 entre Jovellar y San Lázaro. La llave en la farmacia. Para informes, Penabad, Mercado de Colón, por Monserrate, puesto de frutas.

A1 24580 13 jn 18

ALQUILO Monte 15, 2o. piso izquierda, sala, saleta, terraza, 7 habitaciones, hall, comedor, cocina, doble servicios sanitarios, llaves e informes Grandes Almacenes. El Número 15, Telf: A-2803.

A1 24299 11-19 Junio

ANIMAS 127: Se alquila la planta baja, compuesta de sala, comedor, cinco cuartos, baño, cocina, patio y traspatio. Precio $50.00. Informan Bufete de Arellano. M-3936.

A1 23395 6-20 Junio

NEPTUNO esquina a Aramburo, hermosa propiedad, propia para casa de huéspedes, club o sociedad, con sala, antesala, comedor, 8 habitaciones, baño y servicios de criados. Informa, Goizueta, U-4606.

A1 24255 10 jun 17

ALQUILO magnífico primer piso en Jovellar No. 8, entre Aramburo y Hospital, sala, saleta, tres grandes habitaciones, comedor al fondo, baño completo intercalado, cocina, cuarto y servicios criados, único precio $45.00 Informes: la misma, M-1429. U-2259.

A1 24489 12-17 Junio

REVILLAGIGEDO No. 70, bajos, hermosa casa compuesta de sala, comedor, tres habitaciones, cocina y baño. Alquiler $30.00 La llave el encargado. Telfs: A-9738 y F-3365.

A1 24478 12-21 Junio

SE ALQUILAN altos en lo mejor de la Habana, Soledad y Animas, media cuadra San Lázaro, sala, comedor 3 cuartos, baño, cocina. Informan: I-6349.

A1 24484 12-20 Junio

SE ALQUILA en Monserrate 139 frente a la nueva estación de Policía, piso alto acabado de fabricar, con sala, tres habitaciones, baño intercalado, comedor al fondo, cocina y calentador de gas. Informan Manzana de Gómez 240. Telf: A-4893.

A1 23968 9-17 Junio

CONSULADO 98, piso 1o. entre Colón y Trocadero, sala, comedor, cuatro cuartos, baño completo, cuarto y servicio criados y cocina. Llaves en los bajos. Informes Habana 186, teléfono M-1541.

A1 24343 11-18 Junio

SE ALQUILA Belascoaín 125 entre Reina y Estrella, primer y tercer piso, acabado fabricar, con sala, comedor, tres habitaciones, baño intercalado con calentador, cocina gas. Está sin estrenar. Más informes Manzana de Gómez 240. A-4893.

A1 23970 9-17 Junio

ALQUILO casas baratas. Arbol Seco núm. 65 altos y bajos, entre Santo Tomás y Benjumeda. Compuestos de sala, recibidor y 4 habitaciones. Precio $30.00 bajos y $35.00 altos. Otra casita muy ventilada en $28.00. Informes a los teléfonos U-1478 y U-3024.

A1 24125 10-30 Junio

ALQUILERES

PRADO 107: se alquilan los pisos principal y segundo, juntos o separados. Se compone cada uno de sala, recibidor, ocho habitaciones amplias, baño, hall, comedor y cocina: propios para Asociación o Club. Se admiten proposiciones. La llave en Empedrado 16. Informan Bufete de Arellano, M-3936.

A1 23399 6-20 Junio

SAN LAZARO 98 altos modernos propios para familia de gusto, sala, comedor, tres cuartos, baño intercalado, hall, informes teléfono M-2863 y F-2124. Llaves en los altos.

A1 23711 8-18 Junio

VIRTUDES No. 144-A

Alto, recibidor, sala, cinco habitaciones, dos baños intercalados, comedor al fondo, pantry, cocina de gas y carbón; cuarto y servicio de criados lavadero de ropa. Precio $100. Infor- F-2134. F-3397.

A1 24274 11-17 Junio

ESCOBAR 42. Alquilo primer piso, sala, saleta, 3 cuartos, baño intercalado. Puede verse de 8 a 11 y 1 a 5. Informes A-5418.

A1 23926 9-24 Junio

SE ALQUILA Ayesterán número 1 y 1-A dos primeros pisos, modernos, sala, cuatro cuartos, comedor, baño intercalado, cocina, hall, servicio y baño criados. Informan Malecón 46, teléfono M-6603. Llaves en la vidriera de Tabacos del café.

A1 24092 10-20 Junio

AGUIAR númreo 20, altos, se alquilan muy frescos, sala, saleta, dos cuartos, cocina, baño completo intercalado. La llave en la misma. Informan de 9 a 5.

A1 24267 11-17 Junio

SE ALQUILA Neptuno esquina a San Francisco, Primer Piso, moderno. Cera la brisa, con vista a la calle. U-6628.

A1 24524 12 Jun 20

ALQUILO casa moderna, Aguila 97, altos, entre San Miguel y Neptuno. Compuesta de sala, saleta, cinco cuartos, baño intercalado, comedor y cocina. Informan en la misma.

A1 24338-39 11-18 Junio

ALQUILO, Escobar 123, altos, sala saleta, comedor, cutaro habitaciones, cocina gas, baño completo, agua caliente. Informan, Monte 170, teléfono A-2066.

A1 24394 11 jn 21

CONCORDIA 20, bajos, entre Aguila y Galiano, sala, antesala, cinco lormitorios, cuarto de baño, cocina, comedor, cuartos y servicios de servidumbre. Llave en los altos, e informes teléfono A-2950.

A1 24156 10-10 Julio

ALQUILO Cuba 89 bajos primero y segundo piso, sala, comedor, cinco habitaciones, doble servicio sanitario, y cocina $34.00 Llave bodega esquina. Informes Grandes Almacenes El Número 15. Monte 15. A-2803.

A1 24300 11-19 Junio

SE ALQUILAN los hermosos bajos de la casa San Lázaro 327. Informan teléfono A-1752.

A1 24584 13-28 Junio

SE ALQUILAN los hermosos altos de la casa Oquendo y Carlos Tercero. Informan: Telf: A-1752.

A1 24583 13-28. Junio

ALQUILO Corrales 2, el primero y segundo piso, sala, saleta, comedor cuatro habitaciones, cocina, baño y doble srevicio sanitario. Precio $50. Llave Grandes Almacenes. El Número 15. Monte 15. A-2803.

A1 24301 11-19 Junio

SE ALQUILA en San Lázaro 305, pisos primero y segundo, modernos, con hall, sala, gabinete, cuatro habitaciones, cocina de gas y cuarto con servicio de criada. Informan Manzana de Gómez 240 teléfono A-4893.

A1 23971 9-17 Junio

EN TREINTA y cinco pesos. Hermosos altos, con sala, comedor, dos habitaciones con baño intercalado completo, habitación y servicio de criados. Carlos III y Almendares. U-2099 y U-6136.

A1 24998-25002 15 jn 18

PISO EN LA HABANA

San Lázaro 299 A

Sala, saleta, comedor, cuatro cuartos, baño moderno, $60.

THE TRUST COMPANY OF CUBA

Informes en el Departamento de Bienes

Obispo 53. M-6917

A1 24863 15 jn 25

MUY REBAJADOS. Se alquilan unos bajos modernos, en Universidad 38 y Cruz del Padre, con tres cuartos y muchas comodidades. Informan, Santeiro y Cía. Teléfono A-6020.

A1 24943 15 jn 23

SE ALQUILAN los frescos altos de Animas 159 casi esquina Oquendo. Sala, comedor, cuatro cuartos, baño intercalado y demás servicios gana $34. Informes, U-6652.

A1 24899 15 jn 18

SE ALQUILA, San Miguel 308, altos, esquina. Modernos, sala, comedor, tres cuartos, baño intercalado y cuartos, servicios de criado, una cuadra Universidad y tranvía Llave, bodega, teléfono M-4260.

A1 24703 14 jn 18

SE ALQUILA Infanta 43-C altos compuesta de sala, comedor, y gabinete terraza, tres habitaciones y cocina gas. Informa, Luis González. Teléfono U-1157.

A1 24929 15-21 Junio

SE ALQUILA, Estrella 73, altos y bajos, casi esquina a San Nicolás, compuesta de sala, saleta, tres habitaciones, comedor, baño completo, cuarto de criados y servicio de criados. Informes, Luis González, teléfono U-1157.

A1 24930 15 jn 21

SE ALQUILA el primer piso de Habana 83, a una cuadra de Obispo, y con sala, comedor, tres cuartos y servicios sanitarios, último precio, $38. La llave en el segundo piso. Informan, A-2686.

A1 24953 15 jn 20

SE ALQUILAN baratos los frescos altos de Lamparilla 108, esquina Monserrate, cerquita del parque Central, comodidades, 3 cuartos, local para cocina, su servicio, azotea y pasillo, agua abundante.

A1 24963 15 jn 19

ALQUILO bonito piso alto, San Miguel 306, entre Mazón y Basarrate. Sala, comedor, tres habitaciones, baño intercalado, cocina, cuarto y servicio criada. Informes, F-1945.

A1 24969 15 jn 19

EN TREINTA y veinte pesos, casa compuestas de sala, comedor, cocina, dos habitaciones con baño completo, agua abundante. Soledad 46 medio. Telfs. U-6136, U-2099.

A1 25003 15 jn 18

SE ALQUILA en Animas 177-A, bajos, entre Oquendo y Soledad, sala, comedor, tres habitaciones, cocina y baño completo. Informes, Luis González. U-1157.

A1 24926 15 jn 21

VILLEGAS 114 entre Sol y Muralla. Se alquilan los bajos compuestos sala, comedor, cutro cuartos, cocina, cuarto baño, precio, $40. Llaves tintorería frente. Telf. F-2522.

A1 24893 15 jn 19

SE ALQUILA, Virtudes 160, bajos, entre Oquendo y Soledad, tiene sala, comedor, tres habitaciones, baño completo, cocina de gas. Informan, Luis González. Telf. U-1157.

A1 24931 15 jn 21

ALQUILO casa Jesús María 2, casi esquina Oficios, sala, saleta, dos cuartos, etc. $30. F-2100.

A1 24960 15 jn 20

SE ALQUILA en Estrella 237, altos y bajos, entre Infanta y Ayesterán, tiene sala, saleta, tres habitaciones, baño y cocina de gas. Informa, Luis González. U-1157.

A1 24935 15 jn 21

ALMENDARES y Carlos III número 73. Se alquila primer piso. Sala, comedor, tres cuartos, baño completo intercalado, cocina y servicios. Informan, teléfono U-1564.

A1 24792 14 jn 24

SE ALQUILAN los espléndidos altos de Zulueta 38, frente a la Cruz Roja. Informan, Prado 111, teléfono A-1541.

A1 24977 15 jn 19

M.E.C.D. 2016

SESION RADIOTELEFONICA DE LOS ROTARIOS DE CIENFUEGOS

Fué celebrada inter-clubs con los Rotarios de la Habana, reunidos en el Sevilla. Audición perfecta. Bello programa

A las doce y media de la tarde del jueves 11 del actual, dió principio la sesión inter-club, acordada entre los rotarios de la Habana y Cienfuegos, habiendo sido presidida, la de la Habana y Cienfuegos, habiendo sido presidida, la de la Habana, por el doctor Félix Granados y la de Cienfuegos, por el señor Luis Emilio Hernández.

Debido a los aparatos transmisores colocados en el salón de actos, por expertos empleados de la Cuban Telephone Company pudo celebrarse la sesión rotaria inter-clubs, sin interrupción de ningunna clase. Las audiciones resultaron perfectas.

Hubo el pase de lista correspondiente. De los asistentes a este club contestaron los rotarios siguientes:

Luis Emilio Hernández, José A. Acosta, Doctor Felipe Silva Fernández, Doctor Regino de la Arena, C. Koop, José Alvarez, José Ramón Montalvo, Antonio Mata, Manuel Alcántara, Antonio Oviedo, Juan Francisco López, Doctor Juan E. Calderaro y Eliseo Rangel.

Asistieron como invitados los señores J. M. Casanova, Administrador de la «Cuban Telephone Company»; Arturo Hernández, teniente de la Marina de Guerra Nacional en su calidad de radio-telegrafista de la Estación Naval del Sur; Ricardo Ugalde, experto de la Compañía Telefónica, Doctor y Coronel del Ejército Libertador, Carlos Trujillo, uno de los que renunciaron al cobro de sus haberes y Juan Pellicciari, pianista argentino especialista en la ejecución al piano de tangos y aires pamperos, habiendo ejecutado algunos que fueron calurosamente aplaudidos.

La prensa estuvo representada por el doctor Bienvenido Rumbaut, Director de «El Comercio» local; Pablo A. de León, Corresponsal de «El País»; Roberto Torres García, por «Heraldo de Cuba»; Eduardo Torres Morales, por «La Correspondencia» y el que suscribe, por el DIARIO DE LA MARINA.

El doctor Félix Granados, presidente del Club Rotario de la Habana, inició la sesión por medio del reglamentario toque de campanilla, habiendo dirigido un afectuoso saludo a los rotarios y a los representantes de la prensa cienfueguera, manifestando el objeto de la sesión y dando el nombre de los periodistas de la Habana, presentes en el acto que se efectuaba, doctor Germán Wolter del Río, Director de «El Mundo»; señor Alfredo Santiago, Director de «Heraldo Comercial»; señor José I. Solís, redactor del DIARIO DE LA MARINA; Doctor Arturo Alfonso Roselló, Director de «Heraldo de Cuba»; Manuel Marsal, redactor de «El País»; Doctor Santiago Claret, Director de «Información»; y Jorge Fernández de Castro, Director de «La Voz de la Conciencia».

El doctor Granados anunció que el señor Leopoldo Freire de Andrade daría lectura a un trabajo referente a la industria azucarera, en su aspecto de crisis, que atraviesa en Cuba, del cual se iban a repartir copias para que pudieran darse cuenta de su contenido, pues que a última hora fué suspendida la lectura debido a su mucha extensión. Después de haber terminado el doctor Granados, fué cedido el turno al Club de Cienfuegos, por lo cual su presidente por sustitución, Luis Emilio Hernández abrió la sesión; hizo vibrar la campana presidencial, dirigiendo un cariñoso saludo a los rotarios y a los periodistas de la Habana, dando los nombres de los de aquí, presentes a la sesión, que saludaban afectuosamente a los asistentes del Club habanero.

Las manifestaciones del señor Luis Emilio Hernández, fueron de gratitud hacia los rotarios de la Habana, y tuvo calurosos elogios para la «Cuban Telephone Company», por el servicio radio-telefónico que tan admirablemente estaba prestando.

Llegado nuevamente el turno al Club habanero, el doctor Granados manifestó que la señorita Margot Alvariño iba a cantar una romanza, lo cual efectuó dándonos a conocer su argentina voz, habiendo sido cálidamente aplaudida por los rotarios de ambos clubs.

Seguidamente el señor Hernández concedió la palabra al joven rotario Juan Francisco López, orador y poeta, que figura con la clasificación de periodista, quien pronunció una bella conferencia basada en el tema de «La Prensa y el Rotarismo», que le valió ruidosos aplausos.

En contestación a lo manifestado por el señor López, hablaron el presidente del Club de la Habana, doctor Félix Granados, Luis Machado, Gobernador del Distrito, y otros rotarios que demostraron los puntos de contacto que tienen en el servicio a la comunidad. Unos y otros fueron muy aplaudidos.

La señorita Alvariño nos deleitó nuevamente cantando una bella canción que dedicó al presidente de este Club, Luis Emilio Hernández, quien agradeció tan gentil atención.

Acto seguido hablaron en nombre de los periodistas el doctor Bienvenido Rumbaut, Director del periódico local «El Comercio», y el señor Jorge Fernández de Castro, Director de «La Voz de la Conciencia», de la Habana, que obtuvieron ruidosos aplausos.

El doctor Granados, presidente del Club Rotario de la Habana, manifestó que la señorita María B. Falla, iba a cantar una romanza dedicada a ambos Clubs, lo cual efectuó admirablemente, habiendo obtenido sinceros aplausos.

El doctor Felipe Silva Fernández, presidente electo de este Club, dirigió breves frases de congratulación a los rotarios habaneros, y otro tanto hicieron los rotarios José A. Acosta, Administrador del «National City Bank» y el doctor Regino de la Arena, habiendo turnado el flamante rotario de este Club, Manuel Alcántara, inteligente Administrador del Central «Constancia». Estas frases fueron gentilmente contestadas por varios rotarios de la capital, especialmente por los señores Mario Núñez Mesa, Sergio Herrera y Carlos Alzugaray.

Fué este un torneo de palabras admirablemente transmitido por los aparatos de la «Cuban Telephone Company».

El doctor Granados y Luis Emilio Hernández, después de frases muy corteses se pusieron de acuerdo para dar por terminada tan interesante sesión, agitando a un mismo tiempo ambas campanas de la presidencia. La sesión terminó después de las tres de la tarde.

Luis SIMON.

DUELO EN PALOS POR LA MUERTE DE LA SRA. L. VENERO DE LOPEZ

Era un modelo de virtudes, bondadosa y caritativa. Presidía la Asociación de Damas Católicas. Muchas ofrendas florales

Una dama ejemplar, modelo de virtudes, angel del bien y de la caridad, Laudelina Venero de López; ha muerto en Palos.

Rodeada del cariño de los suyos, confortada con los auxilios espirituales y la bendición papal, que le fueron administrados el día anterior cristianamente, como siempre había vivido, entregó su alma al Creador a las nueve de la mañana del pasado jueves.

El dolor de José López su viudo inconsolable, que llora la perdida de la abnegada y buena compañera, que durante cuarenta años compartio con él las penas y alegrias, sinsabores y regocijos; el dolor de sus hijos, que pierden a la madre buena y cariñosa, el dolor de sus hermanos y de sus familiares todos, es el dolor de la sociedad palera, que siente con ellos la desgracia que los aflige, y pierde con la muerte de Laudelina, uno de sus elementos más valiosos.

Su carácter jovial y decididor, habíase resentido un tanto desde la muerte del que fué su querido hijo, el doctor Oscar Lopez, ocurrida hace siete años, pero aún así, era iniciadora y cooperadora de todas aquellas obras que tendieran al mejoramiento de este su pueblo que tanto quería, siendo últimamente sus dos anhelos, la reedificación de nuestra Iglesia Católica, y el arreglo del Cementerio, ocurriendo su muerte sin que logara ver realizados sus ideales.

La Asociación de Damas Católicas que presidía al ocurrir su fallecimiento, y por la cual laboraba intensamente, en unión de las señoritas Amada Pérez, María Rivero y otras muchas, ha de sentir grandemente la muerte de Laudelina cuyos acertados consejos, siempre redundaban en bien de la Asociación.

Al conocerse la noticia de su muerte, todos los elementos de nuestra sociedad desfilaron por la casa mortuoria, y no sólo hemos visto lágrimas en los ojos de las mujeres; los hombres más curtidos, los niños y los ancianos, derramaron lágrimas de dolor ante el severo ataúd que aprisionaba sus restos, compartiendo así la pena que embargaba a los familiares.

Una montaña de flores le cubrió a los pocos momentos: Flores con que familiares y amigos expresaban su último homenaje a la que fué buena y bien querida por todos.

Su entierro verificado el viernes fué una sentida e imponente manifestación de duelo. El pueblo entero acompañó hasta la que será su última morada los restos mortales de Laudelina.

De la Habana y otros pueblos del interior vinieron numerosas personas unidas por lazos del parentesco y amistad con la familia López Venero.

Al salir el fúnebre contejo de la casa mortuoria fué rezado un responso por el Reverendo Padre Oraa que seguia a la carroza fúnebre con la cruz alzada.

Todas las damas que componen la «Asociación de Damas Católicas», y las Maestras de la «Doctrina», acompañaron al cortejo hasta la Iglesia donde nuevamente le fué rezado otro responso.

Dos carros repletos de flores y coronas seguían a la carroza fúnebre.

El comercio cerró sus puertas durante el entierro.

En el Cementerio pronunció breves y sentidas frases el señor Juan Francisco Horta, que con su proverbial elocuencia hizo su fiel panegírico de la conocida, haciendo que las lágrimas inundaran muchos ojos de los de allí presentes.

En el panteón de la familia López-Venero, fueron inhumados los restos de la extinta cubriendo la misma fría losa, los restos de Laudelina y de Oscar el hijo que fue de su idolatría.

Queremos hacer llegar a los familiares adoloridos algunas frases de consuelo, estas son ineficaces. Lo sabemos; pero se las decimos de corazón a su viudo a sus hijos, a sus hermanos, a sus familiares todos.

Son cristianos, y Dios les ha de dar resignación para sufrir tan hondo dolor.

Recémosle a Dios con humildad y dejemos en la tumba de Laudelina, una lágrima y una flor.

Las ofrendas florales que le fueron dedicadas por familiares y amigos fueron numerosas, siendo en su totalidad procedentes de los Jardines «El Madrigal» de Güines y «La Casa Trias» de la Habana.

A continuación damos una nota de las mismas.

Coronas: A Laudelina, su esposo e hijos. A mi abuelita, de Armandina. A Laudelina, de sus hermanos Lorencita y Tomasin. A Laudelina, sus sobrinas Raquel, Concha y Amanda. A Laudelina, Carmen y Santiago. A Laudelina, La China.

Cojines: A nuestra presidenta, Asociación La Caridad. A Laudelina, Asociación La Milagrosa. A Laudelina, Eladio Gutiérrez y familia. A Laudelina, de Teresa. A Laudelina, Agueda y Rafael. A Laudelina, Josefa López y familia.

Ramos: A Laudelina, Federico Martínez y familia. A Laudelina, María y Amparo Rivero. A Laudelina, Ricardo Castro y familia. A Laudelina, Juan Francisco Horta y familia. A Laudelina, Isabel Celaya y familia. A Laudelina, Ramón Pérez y familia.

Y otras muchas cuyos nombres escaparon a nuestra memoria.

Rosa M. MURPHY.

PINAREÑAS

Por Maria Leonor Canto

NOMBRAMIENTOS

Recaídos en dos compañeros en la prensa.

Para el cargo de Inspector Escolar de este Distrito, ha sido nombrado el Inspector Auxiliar doctor Antonio Sobrino Plasencia, talentoso pedagogo y brillante periodista, estimadísimo en nuestros círculos sociales.

A tan estimado amigo ratifícole mi sincera eflicitación.

Felicitación que hago extensiva al talentoso joven doctor Juan Francisco Sánchez, estimado confrere, Director de la Escuela Superior de Varones por su nombramiento de Inspector Auxiliar de este Distrito Escolar.

Muchos éxitos deseo a tan distinguidos cvompañeros en el desempeño de sus respectivos cargos.

MEJORADOS

La estimada señora Juana Olarte de Torre que guarda cama desde hace varios días se encuentra muy mejorada

Y también lo está el simpático niñito Roberto Sarmiento, hijo menor del Alcalde Municipal, señor Francisco Sarmiento.

Pláceme consignar la mejoría de tan estimados enfermos.

Deseándoles total y pronto restablecimiento.

EL DR. RODRIGUEZ DEL HAYA

Agradable nueva.

Que doy muy gustosa.

Repuesto completamente de la enfermedad que la tuvo recogido varios días, se encuentra el conocido y estimado galeno doctor Tebelio Rodríguez del Haya.

Quien se encuentra pasando unos días en una finca de Río Sequito.

DESPEDIDA

Se la envío muy afectuosamente al estimado amigo José María Rivas que pasará varios días en la urbe capitalina.

En asuntos de negocios.

Grata estancia.

DOMINGO VAZQUEZ

Con el fin de pasar un mes junto a sus queridos familiares, se trasladó al vecino pueblo de San Luis el estimado compañero señor Domingo Vázquez profesor de Inglés de la Escuela Superior de Varones.

Ratifícole mi afectuosa despedida.

EL DIA 13

En la festividad de San Antonio.

Celebraron su onomástico entre las primeras, la distinguida joven dama, doctora Antonia Geada de Geada, Profesora de la Escuela Normal, amiga muy estimada.

A la que deseo todo género de felicidades.

La respetable señora Antonio Cuervo, viuda de Quintero y las jóvenes e interesantes damas María Antonia Nodarse de Pérez Arias y María Antonia Ubieta a la que envío un saludo especial.

Doctora Antonia Pérez Izquierdo, María Antonia Fuentes Junco, muy graciosas y bonitas.

María Antonia Ruiz de Quevedo, María Antonia Viñas, María Antonia Lacalle y Antonia Cruz.

Interesantísimas.

Paso ahora a saludar a los que llevan el nombre de Antonio.

La relación, algo más extensa, quiero empezarla con un pinareño de gran valer, el doctor Antonio Sobrino al que tanto admiro y estimo.

Llévenle estas líneas un saludo especial.

Lleno de afecto sincero.

Antonio María Ferro Lavastida, Vicepresidente del Consejo Provincial; Antonio Quintans Callava, Tesorero del Ayuntamiento; Antonio Felipez, Delegado del Centro Gallego en esta ciudad.

Doctores Antonio Verde, Médico del Hospital de Maternidad; Antonio Quintans Sánchez; Antonio Anillo Sarmiento, joven abogado y notario que cuenta con innumerables simpatías; Antonio Valle, Antonio Barrial Quintero y Antonio Cuesta Vega.

Antonio Legórburu y Antonio Monteserín, Concejales del Ayuntamiento; Antonio María Ferro Montesinos, Antonio Lugo y Antonio Lopetegui.

Antonio Fernández, dueño de «El Zanco»; Antonio Herrera, Antonio Martínez, conocido político de Taironas; Antonio María Mederos, acreditado comerciante de Río Sequito; Antonio Rodríguez y su hijo Antonio Rodríguez López.

El conocido vecino de Sumidero, rico propietario de grandes vegas de tabaco, José Antonio Alvarez y su simpático hijo Antonio.

Los jóvenes Antonio Legórburo Cuervo, Antoñico Raymat, Antonio F. Silió Profesor de Insturcción Pública y Antonio Camejo.

A todos felicidades.

ENFERMO

Nuestro particular amigo señor Juan Peña Seguí, acaudalado comerciante de esta plaza, se encuentra enfermo en el Sanatorio de la Colonia Española.

Que el Señor le devuelva la salud cuanto antes.

Son nuestros mejores deseos.

BODA ELEGANTE

Para la noche del próximo día 24 se anuncia una smipática boda.

Tendrá efecto a las nueve p. m., en nuestra Santa Iglesia Catedral.

Y serán los contrayentes la elegante y airosa señorita Lydia Grimal y el caballeroso doctor Juan Francisco Sánchez.

Muy linda la novia.

Todo gracia y espiritualidad.

En cuanto a su elegido, joven distinguido y meritísimo, perteneciente a estimada familia pinareña que, según consigno en nota aparte, acaba de ser nombrado Inspector Auxiliar de este Distrito Escolar.

Tan simpática parejita será apadrinada por la señora Elena Sánchez de Sánchez, madre del novio y por el señor Angel Grimal padre de la novia.

Serán testigos por ella: El Magistrado de esta Audiencia doctor Ernesto Jerez Varona; el Consejero Provincial doctor Raimundo Ubieta; el Director del Hospital Civil doctor León Cuervo Rubio; el doctor Moisés Chappoten y el señor Amado Baylina.

Y por el novio.

El Superintendente Provincial de Escuelas doctor Pedro García Valdés; el Inspector Provincial, doctor Isidoro García Batista; el Presidente de la Junta de Educación señor Rogelio García; el Inspector Escolar del Distrito, doctor Antonio Sobrino y el Inspecto Auxiliar, doctor Luis María Azcuy.

Lucirá esa noche la Iglesia la más regia y suntuosa decoración floral.

Para este enlace de simpatías.

Vuya reseña prometo.

ON DIT

Muy interesante.

Trátase de un simpático y estudioso joven alumno de la Escuela de Comercio que está locamente enamorado de una encantadora señorita, amiguita y vecina de la Cronista.

Las inicitles de él son M. V.

¿Las de ella? Me las reservo por ahora, querido lector.

Confórmate con saber que a ella le falta muy poco para terminar las carreras re Filosofía y Letras y Pedagogía.

Más claro...

MI ULTIMA NOTA

Para dar cuenta del cambio de un gabinete.

El doctor Luis Valdés López que tenía su gabinete dental en la Policlínica «Los Angeles» lo ha trasladado para su casa particular, Manuel Landa 56.

Ya lo sabe su numerosa clientela.

FIESTAS AL SAGRADO CORAZON DE JESUS, OFRECIO TRINIDAD

Solemne triduo en la iglesia parroquial. Sentida muerte de un niño. La Sra. de Ponce. Grato regreso. Un saludo

De la Habana, donde permanecieran varios días ha regresado la señora Nicia Sánchez de Aragón.

Viene con ella su bella hija Angelina que en aquella capital sufrió examen de Telegrafía.

Reciban mi más afectuoso saludo

ENTRE NOSOTROS

Pasando varios días se encuentra el culto doctor Miguel Angulo.

Tan distinguido abogado tiene instalado su bufete en la capital de la República.

Que los días que aquí consuma le sean muy gratos.

CIRA GARCIA DE PONCE

La elegante compañera del doctor Francisco de P. Ponce, encuéntrase desde hace varios días en la Capital de la República.

Allí permanecerá tan distinguida dama una temporada, que yo al despedirla hoy le deseo feliz.

DE LUTO

Están de duelo los distinguidos esposos Medina-Béquer.

Pasan por el dolor de ver desaparecer de su hogar a su hijo Oliverito, que tras cruenta y penosa enfermedad baja a la tumba a la edad risueña y feliz de los once años.

Muchos fueron los esfuerzos de la ciencia, muchos también los cuidados de sus familiares por arrebatarlo de la muerte, pero una vez más tenemos que pasar por el triste dolor de ver la partida para siempre, de aquellos que queremos.

Las ofrendas florales dedicadas a Oliverito por sus muchos amiguitos, formaban una montaña en la que se destacaba su carita de ángel que es uno más de los que irá a formar parte del Coro Celestial.

Sean estas líneas a manera de consuelo para esos padres atribulados para sus hermanitos queridos, para sus familiares todos. Y yo desde aquí elevo una plegaria a Dios para que acoja junto a él la almita pura del inocente Oliverito.

FELIZ HOGAR

Cuentan con un nuevo baby, los distinguidos esposos Luisa Saroza y Augusto Sánchez Conde.

Viene la nueva vecinita a formar la trilogía, encantadora junto a sus dos lindos hermanitos Carmen y Augusto.

Un besito a la bebita y mi felicitación a los felices papás.

DE FLORIDA

Regresa la simpática señorita Gloria Hernández Peña.

Viene Gloria muy satisfecha de la larga temporada que allí pasó junto a su hermana la joven señora Esperanza Hernández de Echemendía.

Reciba mi afectuoso saludo.

UN SALUDO

Para los distinguidos jóvenes Juan Bautista y Manolo Medina, trinitarios, que desde ha tiempo residen en la Habana y que están desde ayer junto a nosotros.

Cortos serán los días que aquí pasarán, pues sus muchos negocios hacen imprescindible su presencia en aquella capital.

Bienvenidos.

LUIS H. DE MENDOZA

Desde la Capital de la República nos visita el distinguido caballero Luis H. de Mendoza.

Aquí estará varios días en asuntos de negocios.

Wellcome.

EN NUESTRO TEMPLO

Las fiestas efectuadas en nuestro templo en honor del Sagrado Corazón de Jesús, quedaron espléndidas.

Se celebró un solemne Triduo, al que asistieron numerosísimos fieles.

El altar mayor lucía un precioso adorno de bellas flores rojas que hacía que se destacara más linda aún la delicada imagen del Sagrado Corazón.

Las misas resultaron concurridísimas, así como también el Banquete Eucarístico, en el cual numerosos fieles recibieron la Sagrada Eucaristía, de manos de los Rvdos. Padres Fray Salvador Villalba y Fray Jordán Fernández.

S. M. el Santísimo Sacramento estuvo expuesto durante todo el día, teniendo lugar a las siete el rezo del Santísimo Rosario, procesión del Santísimo por las naves del templo y sermón por el virtuoso Párroco Rvdo. Padre Fray Salvador Villalba.

Con el elocuentísimo sermon antes mencionado terminaron las fiestas en honor del Sagrado Corazón de Jesús, fiestas que siempre dejan en nuestras almas el benéfico rocío del consuelo y la inefable alegría de que cada una de ellas resulta más bella, más solemne, más brillante.

DE FOMENTO

Lugar de su residencia y pasando unos días en Trinidad al lado de sus padres, se encuentra lo joven señora «Chucha» Mauri de Cacho, distinguida esposa del doctor Guillermo Cacho Sierra.

Le acompañan sus dos lindos bebitos.

Sea un afectuoso saludo para la simpática «Chucha».

CARUQUIN.

NOTABLE INVENTO INDUSTRIAL DE UN QUIMICO ESPIRITUANO

El alcohol extraído del azúcar vuelve a ser un motivo de atención nacional. Los experimentos en Agricultura

El doctor Florencio E. Méndez Gómez, químico farmacéutico joven y estudioso consagrado por entero a una labor constante encaminada a sustraer del azúcar cuantos factores vengan a posibilitar que el fruto rinda lo preciso a retribuir el esfuerzo y poner a salvo los cuantiosos intereses invertidos, hoy nos sorprende con ofrecer del alcohol un carburante perfecto para emplearlo en igualdad de ventajas que actualmente goza la gasolina.

El doctor Méndez ha conseguido algo más pues con su invencion o sea el procedimiento industrial los motores no se calientan ni la acumulación de carbón se advierte todo es limpio y sin substancias impertinentes en el funcionamiento regular o perfecto de los motores.

Además el alcohol sometido a procedimientos de alta consideración industrial puede obtenerse no más de 20 centavos el galón para el consumo público, mientras actualmente pagamos la gasolina a 28 y 30 centavos aún propenso a posibles impuestos que elevan de manera cierta el costo adquisitivo del combustible.

Una idea sobre este importantísimo invento nos ocurre apuntar: La gasolina es extraida del petróleo y los yacimientos no son eternos por más que cada día se captan nuevos pozos y zonas petrolíferas; pero nunca es igual a la cada año renovación que ofrece incalculables rendimientos obtenidos de la agricultura, y precisamente Cuba es pródiga en este cultivo y acaso la mejor organización del mundo.

Aquí lo esencial es la instalación de grandes alambiques en los respectivos centrales azucareros y así sin otras perpectivas que la gran demanda del alcohol no quedarán esas inmensas porciones de tierra llenas del dulce amargando la vida nacional, azúcar barata, alcoholes y cuantos elementos puedan robarse a la caña ha llegado el instante de indagar y llevar a la práctica inmediatamente.

Las pruebas preliminares que se han verificado acusan este favorable resultado el cual no es una sugestión particular ni tampoco un referendum mercantil determinado, es la misma Secretaría de Agricultura quien ha tomado el asunto por su cuenta quien ha hecho las esperimentaciones que vamos a relatar. Una comisión de dicho departamento integrada por el doctor Julio E. de Cárdenas Echarte, Jefe del Laboratorio Químico y el señor Rodolfo Corvison Quesada, Ingeniero mecánico afecto al Negociado de Talleres cumpliendo instrucciones de oficio realizaron un recorrido por los alrededores de la Habana en carro de 6 cilindros y siete pasajeros debidamente cargado del combustible en proporción corriente obteniendo el primer resultado satisfactorio.

Luego para determinar las pruebas definitivas se llevó a efecto una carrera de ida y regreso a Santiago de Cuba, para de modo fijo poder apreciar las bondades del invento que hace posible la aplicación del alcohol, dejando el mismo carro perfectamente limpio y esmerilándose las válvulas; el recorrido son 2,010 kilómetros en el cual existen cuestas y rampas elevadas como son las de Oriente a más de la prolongación de muchas de ellas y con la carga de los 7 pasajeros pudo notarse que el motor no acusaba la mas leve fatiga, siendo su movimiento suave y uniforme sobre una velocidad media entre 55 y 100 kilómetros por hora. El promedio de consumo resultó sobre 16 kilómetros por galón, aproximadamente a un centavo por cada kilómetro.

Aquí lo esencial es la instalación de grandes alambiques en los respectivos Centrales azucareros y así sin otras perspectivas que la gran demanda del alcohol no quedarán esas inmensas porciones de tierra llenas del dulce amargando la vida nacional, azúcar barata, alcoholes y cuantos elementos puedan robarse a la caña ha llegado el instante de indagar y llevar a la práctica inmediatamente.

Las pruebas preliminares que se han verificado acusan este favorable resultado—el cual no es una sugestión particular ni tampoco un referendum mercantil determinado; es la misma Secretaría de Agricultura quien ha hecho las experimentaciones que vamos a relatar. Una comisión de dicho departamento integrada por el doctor Julio E. de Cárdenas Echarte, Jefe del Laboratorio Químico y el señor Rodolfo Corvison Quesada, Ingeniero Mecánico afecto al Negociado de Talleres cumpliendo instrucciones de oficio realizaron un recorrido por los alrededores de la Habana en carro de 6 cilindros (1) y siete pasajeros debidamente cargado del combustible en proporción corriente obteniendo el primer resultado satisfactorio.

Luego para determinar las pruebas definitivas se llevó a efecto una carrera de ida y regreso a Santiago de Cuba, para de modo fijo poder apreciar las bondades del nuevo invento que hace posible la aplicación del alcohol, dejando el mismo carro perfectamente limpio y esperillándose las válvulas; el recorrido son 2,010 kilometros en el cual existen cuestas y rampas elevadas como son las de Oriente a mas de la prolongación de muchas de ellas y con la carga de los siete pasajeros pudo notarse que el motor no acusaba la más leve fatiga, siendo su movimiento suave y uniforme sobre una velocidad media entre 55 y 100 kilometros por hora. El promedio de consumo resultó sobre 16 kilómetros por galón, aproximadamente a un centavo por cada kilómetro.

Ya rendido por completo el viaje y que realmente supone una considerable concurrencia de esfuerzo motriz por lo continua y rápida carrera, se procedió a examinar los cilindros y estos se hallaban en perfectísimas condiciones de lubricación y engrasados, y el pequeño residuo producto natural e influencia del combustible sometido a un detenido análisis resultó neutro por completo sin hallarse vestigios algunos capaces de atacar el motor en las partes auxiliares que tienen relación y contacto.

En lo que afecta al arranque este es más rapido y tiene la propiedad de que desarrolla la velocidad en frío (cosa no igual en la gasolina); separado a esto se han hecho pruebas en distintos motores y diferentes vehículos recibiendo en cada uno de los casos análogos y beneficiosos resultados y con todo ello se deduce que acusa una prudente economía y lo mismo que reserva de los desgastes los motores tanto en su normal funcionamiento como por la razón de la limpieza que nada embota ni altera la naturaleza mecánica, a mas de prestarse el concepto a saludables recomendaciones en grandes viajes que requieren mayores velocidades con los menores gastos y desgastes.

En esta ciudad—que poco a poco se va percatando de las realidades vivas se denota un gran regocijo por la victoriosa batalla librada por el doctor Méndez Gómez, de la cual ha salido triunfante y segun noticias el «Club Rotario» local, entidad de insospechables garantías sociales y económicas, pretende hacer pública demostración de reconocimiento y simpatía hacia el ilustrado conterráneo en una de sus sesiones que será de carácter extraordinario, paso que a nuestro juicio es hacer cumplida justicia por lo que el mérito en todo es de dominios universales por muy modestos o muy elevados que se juzguen. El doctor Méndez es una esperanza cubana y basta.

J. del Campo.

(1) Pierre Arrow.

Un Brillante Baile en el Casino Ideal

Exposición Escolar en San José de las Lajas. Fiesta

Como se había anunciado, se celebró el baile de las flores en la sociedad «Casino Ideal de San José de las Lajas. Todo lo que se diga de esta fiesta será pálido ante la realidad del mismo; las orquestas que lo amenizaron llenaron su cometido a satisfacción de todos.

El salón a pesar de ser tan grande era insuficiente, para dar cabida a la concurrencia.

Para el próximo Agosto hay en proyecto otro baile que como éste ha de quedar muy lucido; así como una velada.

EXPOSICION ESCOLAR

Las Escuelas de este Distrito celebraron sus exposiciones escolares, con el mismo entusiasmo que en años anteriores; en todas se veía la labor realizada por los niños durante el curso escolar, y el esfuerzo de los maestros por el adelanto de los mismos; pero donde más quedó demostrado fué en las número 1 y 3 de la cabecera; allí se pudo comprobar el buen resultado de la «Escuela Intermedia», apreciando la labor de esos alumnos y el trabajo de los maestros, para llevarlos al grado de adelanto en que se encuentran. La número 3 sobre todo recibía numerosas felicitaciones, de los superiores, que la visitaron y del pueblo en general a la que yo uno la mía en particular.

FIESTA EN HONOR AL SAGRADO CORAZON DE JESUS

Los días 10, 11 y 12 celebró nuestra Parroquia la fiesta anual en honor del Sagrado Corazón de Jesús.

Muy brillantes resultaron los cultos.

Los très días hubo misa y triduo. El día 12 a las nueve de la mañana, misa cantada y por la noche Salve, Exposición del Santísimo Sacramento, Consagración de varios niños y Bendición. El panegírico estuvo a cargo del Padre Buñuel; que como siempre llamaba al corazón avivando la fe, en los feligreses.

El templo estaba adornado todo en rojo, con dalias y gladiolos destacándose la imagen de nuestro Redentor. El adorno fué confiado a la Señorita Belen Mestre, Secretaría del Apostolado de la Oración.

Se repartieron como recuerdo de dichos cultos estampas, medallas y novenas.

Felicito sinceramente a la Asociación del Apostolado, por la solemnidad de dicha fiesta.

LA CRONISTA.

Exposición Escolar Celebrada en Manatí

El presente curso se cerró con broche de oro. Trabajos

Con broche de oro puede decirse, cerraron el presente curso escolar las dos únicas aulas de intsrucción pública en Manatí, efectuando por vez primera en este poblado una exposición encomiosa bajo todo punto de vista, ya por la calidad de los trabajos en ella expuestos, como por la labor ímproba desplegada por sus organizadoras para llevarla a cabo en esta época de penuria y necesidades y que representó para las profesoras sacrificios monetarios de su peculio particular.

La exposición se celebró en la escuela que dirige la culta dama señora Jacinta Veranos de Garca; ella y la distinguida señora Carmen Roca de Corredor son nuestras profesoras de Instrucción Pública, siendo ambas por su competencia y su saber una gloria legítima del magisterio oriental y un orgullo local para Manatí.

Tres días duró la exposición, los días 5 6 y 7 del corriente mes y en todo momento se vió concurridísima por nutrido público de todos los sectores de nuestra sociedad que elogia francamente tanto los trabajos expuestos como la dirección que supo guiarlos.

Más de 500 trabajos se exhibieron de las más diversas índoles, motivos patrióticos, dibujos al creyón y acuarelas de nuestros heroes y gobernantes, banderas, etc., trabajos en yeso; modelados; obras de carpintería; obras finas de costura, tejidos, bordados; labores escolares como composiciones etc., pintura; decorados y una completa colección zoológica integrada por los más variados representantes de nuestra fauna; en una palabra, la exposición en vez de parecer la obra de dos aulas modestas semejaba la exposición de un brillante centro escolar en la capital de una provincia.

Anotamos los nombres de algunos niños y niñas triufadores: Manuel Viu, Raul Bello, Raul Rubio, Rafael González, Jaime Fernández, Antonio Ortiz, Raul Regueira, Enma Perera, Flor María González, Teresa y Bebita Corpas, Amparo Fernández Núñez, Encarnación Alvarez, Lindamira Cedeño, Carmen Lilia Corredor, Hilda González, Hilda Perera, Caridad Montejo, Elia Rubio y Luisa Rivas

Ojalá que esta exposición escolar que tan cálidos y justos elogios ha cosechado y que tanto contribuye a estimular el entusiasmo por la escuela entre la infancia se repita en años venideros, ya que ellas representan un poderoso estímulo a las labores escolares, obteniendo los niños mayores provechos, elevándose por tanto su nivel intelectual lo que los conduce a ser perfectos ciudadanos en el mañana, aptos para la lucha por la vida y para servir a la patria.

Nuestra felicitación, pues, a todos los niños que en ella se distinguieron; pero sobre todo nuestra congratulación espontánea y ferviente a las nobles mentoras de Manatí que honran el magisterio cubano con el prestigio de sus nombres: señoras Carmen Roca de Corredor y Jacinta Veranes de García.

El Corresponsal

GRATA EXCURSION DE CARABALLO AL VECINO CENTRAL "HERSHEY"

Fué iniciada por la profesora Srta. Estela Aguiar. Fiesta patriótica. Reuniones sociales. Hogar feliz. En el cine.

GRATA EXCURSION

En días pasados se llevó a efecto una grata excursión que por su sencillez, resultó altamente deliciosa.

Fué iniciadora de la misma la joven y entusiasta profesora de Instrucción Pública de Caraballo, señorita Estela Aguiar; y tenía como fin hacer pasar a sus discípulos un día de solaz y alegría en el vecino central «Hershey», acompañándola también varias señoritas de la localidad.

El parque infantil de aquel central fué galantemente cedido por la culta directora de ese plantel señora de Jurado, disfrutando los niños largas horas de juego.

Después visitaron algunos lugares de importancia, quedando encantados por el buen recibimiento de que fueron objeto; y cuando Febo se oculdo Febo se ocultaba en Occidente cada uno ocupaba su lugar designado para regresar a sus hogares, dando vivas a la señorita Aguiar y demás personas que contribuyeron a proporcionarles ese día de imborrable alegría para sus corazones infantiles.

20 DE MAYO

Gloriosa fiesta que fué celebrada en la Escuela Pública de esta localidad.

Fueron premiados los niños de dicha escuela con el Beso de la Patria. Premio al que aspiran los más nobles y puros alumnos de cada aula.

Elocuentes poesías y bellos discursos fueron pronunciados, siendo muy aplaudida la culta directora Elodia Jordán de Pérez Bello por la obra tan meritoria que realiza desde hace largos años, formando la mujer del mañana y el hombre del porvenir. venir.

El Himno Nacional fué entonado por todos los niños con verdadera devoción.

La niña Dalia Aguiar, una de las premiadas y discípula de la directora, hizo un sencillo, pero elocuente discurso, demostrando a todos su agradecimiento por tan alto premio.

Los demás niños premiados fueron:

Eliseo Gutiérrez, del aula primera, maestra Estela Aguiar.

Leovigildo Pérez, del aula cuarta, maestra Rosa M. Salazar.

Eloisa Hernández, del aula tercera, maestra Fidelina Ayala.

Zenaida Díaz, del aula quinta, maestra Ernestina Morales.

El señor Ezequiel Ruiz, Juez Municipal de este pueblo y en nombre de la Logia del vecino pueblo de Aguacate, hizo entrega de cinco libros de cuentos para cada uno de los niños premiados.

JUEVES DE MODA

Gratas las noches de los jueves, en que lo más selecto de nuestra sociedad se reúne en el coquetón pisito de la Avenida de Céspedes.

Grupos de entusiatas jovencitas y galantes jóvenes invaden bulliciosos los salones del Liceo en busca de alegría y felicidad, la que indudablemente hallan por la buena buena música, lo acomodado del salón y el buen recibimiento con que son recibidos.

Mi apluso; y que continúen esas reuniones tan del agrado de todos.

TERESA SANCHEZ

Tuvimos el gusto de saludar a tan interesante damita que, en viaje de placer nos hizo una agradable visita.

Breves días pasó entre nosotros esta gentil amiga.

SIMPATICA BODA

Blanca Linares jovencita toda bondad, unión sus lazos de felicidad a los del estimado joven Evelio Acosta.

En la residencia de los padres de la novia se verificó el acto matrimonial por el juez municipal Ezequiel Ruiz y su secretario Cuco Diez.

Que la dicha les acompañe siempre.

AMOR AUDAZ

Cinta que será exhibida en breve. Barry Norton hará las delicias de sus admiradoras.

«El Domador de Mujeres», «El Sitio de Varsovia» y otras muchas cintas pasarán por la pantalla de nuestro elegante teatro.

Mi aplauso para el empresario por el buen éxito obtenido en todas las funciones.

GRATA NUEVA

Los jóvenes esposos Laudelina Díaz y Cuco Diez, besan alegres el primer fruto de sus amores.

Una hermos aniña que será la bendición de ese hogar.

Reciban mi felicitación.

JUDITH, Cronista.

DESDE CAIMITO

En las primeras horas de la madrugada del día 11 del actual, dejó de existir en Caimito, casi repentinamente, el señor Ramiro Castro y González, persona generalmente estimada en este pueblo.

Era el desaparecido, hijo del doctor Enrique Castro Mestre, medico muy querido, y de la bondadosa señora María Antonia González.

El sepelio del infortunado Ramiro, verificado el día 12, fué una imponente manifestación de duelo; prueba inequívoca de la gran estimación con que cuenta la familia Castro.

Paz a sus restos y quiera Dios dar a su inconsolable viuda, padres y hermanos resignación para soportar tan rudo golpe del destino

José R. Valdés,
Corresponsal

GRAN BAILE EN NUEVA GERONA

Lo ofreció la Popular Pinera con un éxito extraordinario

De regio puede calificarse el baile efectuado en la noche del lunes 8 de los corrientes en los aristocráticos salones de la Sociedad Popular Pinera, de Nueva Gerona.

La magnífica orquesta que rige el reputado profesor señor Alfredo O-Reilly, procedente del vecino pueblo del Surgidero de Batabanó, hizo las delicias de los amantes de Tersipcore, ejecutando las más bellas piezas de su extenso repertorio.

A las nueve era casi imposible poder dar un paso por aquellos salones; toda la alta Sociedad Pinera, lo más que vale y brilla en nuestro mundo social, se habrá dado cita allí, bellas mujeres y elegántes y jovenes ponían un sello de distinción en esta fiesta que deja una estela imborrable de recuerdos en nuestro corazón.

Empezaré la reseña de las damas y damitas pidiendo mil perdones por las omisiones:

Entre las señoras Andrea G. de Manent la elegante esposa del señor Manant digno presidente de la Sociedad Mercedes G. de Breuil; Victoria Z. de Ferreira; Leonor C. de García; Adolfina R. de Guzmán; Amelia S. de Fernández; Magdalena G. de Villorin; Cruz O. de Minguillón; Evelina F. de Bayo; María M. de Rodríguez y varias más.

Entre las damitas:

Una trilogía encantadora: Caridad Romillo, Emilia González y Lily Romillo.

La seductora trigueña Emilia Reyes, Onelia Guzmán, encantadora; Roselina Fernández, bella y atractiva; María González, Virginia Romillo e Iluminada Martínez, tres rubias simpáticas y atrayentes; Raquel Breuil y Amparo Alfonso, ambas muy simpáticas; Digna Pírez, Victoria Ortiz, Hilda Ferreira y Eva y Delfina Fernández.

Un grupo de bellas hijas del Norte que con su presencia daban realce a nuestros salones y las simpáticas y atrayentes hermanitas Lita y Antonia Gardulis.

A las cuatro de la madrugada finalizó tan agradable fiesta.

Felicito a los jóvenes organizadores de este baile ya la digna directiva de la Popular Pinera, por el magnífico triunfo anotado.

Panchita Alfonso,
(Cronista Social.

DE BANAGÜISES

El decenario «Centella». Una profesora de viaje. Ausencia

Ya el vecino pueblo de Los Arabos cuenta con un decenario para la defensa de sus intereses sociales y generales.

A mi mesa de trabajo ha llegado un ejemplar de «Centella», que así se intitula la simpática publicación, que dirige nuestro querido amigo el señor Rufo Luis Cordovés, periodista idóneo y de vasta cultura.

Escritores de gusto acendrado como lo son: Pascual, Collazo y Martiartu colaboran en «Centella», por ello suponemos, que el pueblo de Los Arabos sabrá dispensar una buena acogida al decenario, que es, repetimos, órgano defensor de sus intereses sociales y generales.

Larga y próspera vida le deseamos.

JUANA J. PEDROSO

Esta culta profesora de Instrucción Pública, después de haber pasado unos días en compañía de sus familiares, residentes en esta localidad, ha partido para la Capital de la República.

Un feliz viaje y una estancia llena de satisfacciones en la urbe capitalina deseo a la atenta Juanita.

JOSE ARREDONDO

Se anuncia que el amigo cuyo nombre sirve de epígrafe a estas líneas, pronto, muy pronto, nos abandonará.

El pueblo de Banagüises, en el que ha convivido el señor Arredondo por espacio de varios años lamentará dentro de poco la ausencia del comerciante bondadoso y humanitario.

El corresponsal formula votos muy fervientes y sinceros por la prosperidad de don José en la capital de la República, lugar éste donde continuará sus labores comerciales.

Francisco Herrera,
Corresponsal.

M.E.C.D. 2016

SE SOLICITAN

S-9. Operarios y Aprendices

SOLICITO mecánico experto en bombas, motores eléctricos y servicios sanitarios, ha de ser activo, honrado y con buenas referencias. No vengan aprendices ni palucheros. Escobar 152 A, segundo piso.
S9 24830-968 15 jn 17

S-11. Agentes y Socios

SE SOLICITAN señoras y señoritas que quieran vender un solo artículo en casas de familia, deben de traer garantía de $10 en efectivo o una carta de un comerciante de la calle de Galiano. San Miguel 59, bajos. Solamente de 2 a 5 de la tarde.
S11 24801 14 jn 17

SEÑORAS y señoritas activas se solicitan en la Habana y toda la Isla. Pueden ganar buena comisión en la venta de preciosas labores. Pida catálogo enviando sello a Sampere. Ave. Wilson 32, esquina a J. Vedado. Habana.
S1124506 12-18 Junio

S-12. Solicitudes Varias.

SOLICITO una familia en el radio de Reina y Galiano, para servirle a domicilio almuerzo ycomida, para ayudarse en sus gastos. Precio situación, según sus necesidades. Telf. M-1474.
S12 24646 13-18 Junio

SE SOLICITA un encargado o encargada para casa chica o un matrimonio. Informes, Cuba y Acosta, bodega.
S12 24814 14 jn 17

SE OFRECEN

O-1. Criadas y Criados

SE DESEA colocar una joven española para criada de mano o para comedor, tiene buenas recomendaciones. Telf: I-7453.
O1 24335 11-17 Junio

UNA SEÑORA de mediana edad, desea colocarse de criada de mano, no le importa ir a las afueras, sabe su obligación, teléfono A-1003.
O1 24760 14-17 Junio

BUEN CRIADO español ofrece sus servicios con inmejorables cartas de recomendación, habiendo trabajado en Europa. Telf. F-6277.
O1 24826 15-18 Junio

DESEA colocarse una joven española para criada de manos o manejadora, o para ayudar a una señora, tiene quien la recomiende, Telf. A-3157.
O1 24837 15-17 Junio

SE DESEA colocar una joven española de criada de cuartos o de mano o manejadora, sabe zurcir bien, y tiene referencias, teléfono F-1938.
O1 24856 15-18 Junio

DESEA colocarse una joven española de criada de mano, tiene referencias, es formal y trabajadora, sabe cumplir con su obligación. Teléfono F-1244.
O1 24917 15 jn 17

DESEA colocarse joven española en casa de moralidad, tiene buenas referencias, sabe cumplir con su obligación, teléfono M-1303.
O1 25005 15 jn 17

DESEA colocarse una muchacha de criada de mano o para todos los quehaceres de corta familia, sabe cocinar bien, teléfono M-5150.
O1 24984 15 jn 17

SE DESEA colocar un joven español de criado de mano, está práctico en todo servicio, tiene muy buenas recomendaciones de las casas que ha trabajado y entiende de jardinero mucho, llame teléfono F-6581.
O1 25006 15 jn 17

CRIADO formal, trabajador, sin pretensiones, ofrécese, está acostumbrado a todo trabajo fino y tiene muy buenas referencias. Telf. F-6146.
O1 25004 15 jn 17

UNA JOVEN española desea colocarse de criada de mano o manejadora, está acostumbrada a trabajar, teléfono U-6945.
O1 24991 15 jn 17

DESEA colocarse una joven española de criada de mano o cocinera o para todo, para corta familia, tiene referencias de donde trabajó. Llamen al teléfono U-8678, Josefina.
O1 24992 15 jn 17

EXTRANJERA decente, colócase para todo el servicio de una casa pequeña o bien ama de llave, casa particular u hotel, referencias, A-5042.
O1 24988 15 jn 17

UNA ESPAÑOLA desea colocarse en casa de moralidad, lleva tiempo en el país y sabe trabajar, desea corta familia y no desea cocinar, tiene referencias. Informan en el teléfono F-5130.
O1 24982 15 jn 17

CRIADO joven, austriaco, ayudante de cámara, que sabe servir bien la mesa, planchar, hablando varios idiomas ofrece sus servicios, va al campo, tiene buenas referencias. M-3070.
O1 24983 15 jn 17

SE DESEA colocar una muchacha española, cuartos o comedor, y en la misma una cocinera española, sabe repostería, buenas referencias, teléfono U-1345.
O1 24976 15 jn 17

GRAN criado español de buena presencia, fino y competente en todo lo que requiere un buen servicio, sabiendo algo de cocina, se ofrece, con buenas referencias, sale al campo, (si es preciso). Calle 9 número 23, Vedado, teléfono F-1925.
O1 24954 15 jn 17

DESEA colocarse una muchacha española de criada de mano y cocinera, tiene referencias, no duerme en la colocación. Telf. U-3406.
O1 24925 15 jn 17

UN JOVEN español desea colocarse de criado de mano o portero, tiene buenas referencias. Telf. M-5843.
O1 24971 15 jn 17

UNA JOVEN española desea colocarse de criada de mano o de cuartos, sabe zurcir bien, también se coloca para hacer limpieza por horas, entiende algo de cocina, es seria y trabajadora, con buenas referencias. Informan en el teléfono F-5555.
O1 24898 15 jn 18

DESEA colocarse una muchachita de color, de 13 años, para ayudar a la limpieza o manejar un niño. Teléfono A-6682.
O1 25033 16-19 Junio

SE OFRECE una joven española buena criada de manos, o para manejadora o cuartos; es práctica en el trabajo y tiene referencias de buenas casas. Telf: A-4792.
O1 25063 16-18 Junio

CRIADO desea colocarse habiendo trabajado buenas casas, excelentes referencias de las mismas, especialidad en servicio de comedor, sale al campo si es preciso. Telf: A-9704.
O1 25072 16-18 Junio

BUEN criado de manos y ayuda de cámara se ofrece, tiene mucha práctica y buenas referencias, sale a cualquier parte, incluso al exterior, teléfono M-5752.
O1 25043 16-18 Junio

DESEA colocarse un buen criado de manos peninsular, habituado a todo servicio fino; no tiene pretensiones, y tiene referencias de casas conocidas, Telf: A-4792.
O1 25077 16-18 Junio

DESEA colocarse una muchacha para limpiar y sabe algo de cocina, no duerme en la colocación, teléfono: M-8144.
O1 24838 15-18 Junio

DESEA colocarse una joven española para criada de mano o manejadora, no le importa ayudar a la cocina. Informan en Reina 68, altos teléfono M-3274.
O1 24803 14-17 Junio

JOVEN española desea colocarse de criada de manos y para hacer limpieza de cuartos, igualmente se coloca para manejadora, sabe cumplir con su obligación, tiene referencias. Informan Telf. A-3726.
O1 24887 15-18 Junio

CRIADO de color, con referencias desea colocarse de criado o ayuda de cámara, teléfono M-4629 no le importa salir al campo.
O1 24878 15-17 Junio

DESEA colocarse una muchacha española trabajadora, no tiene novio, para criada de manos o de cuartos o manejadora, es cariñosa con los niños, Telf. A-3096.
O1 24876 15-17 Junio

SE DESEA colocar una joven española para criada de manos, tiene referencias. Telf. U-2219.
O1 24911 15-17 Junio

DESEA colocarse joven española para criada de cuartos o comedor, sabe coser y planchar ropa fina, teléfono A-3727.
O1 24744 14 jn 17

SE OFRECEN

SE OFRECE muchacha española, muy competente en servir comedor; y otra sabe coser, lavar ropa fina, tienen buena presencia y referencias, teléfono M-7122.
O1 24719 14-17 Junio

SE DESEA colocar una joven española, de criada de manos o de cocinera. Telf. U-3485.
O1 24828 15-17 Junio

MUCHACHA española desea colocarse para criada de manos o manejadora, está práctica, tiene buenas referencias. FO-3370.
O1 24857 15-17 Junio

SE DESEA colocar una española para criada de manos o cocinar, tiene referencias. Informan Telf: F-6021.
O1 24907 15-17 Junio

SE DESEA colocar una muchacha de criada de manos, tiene referencias, informan Telf: F-1699.
O1 24892 15-18 Junio

JOVEN española desea colocarse para criada de mano, cuartos o los quehaceres de un matrimonio, sabe de costura, es formal y tiene referencias. Informan, Cuba y Muralla, café, teléfono M-5213.
O1 24818 14 jn 17

MUCHACHITA 15 años de color, desea colocarse para la limpieza por horas y en la misma señora mediana edad para lavar, tienen referencias. Telf: F-6021.
O1 24840 15-18 Junio

SE DESEA colocar una joven española para los quehaceres de un matrimonio solo o para la limpieza. Informan, Telf. F-6237.
O1 24710 14 jn 17

SE DESEA colocar una muchacha para ayudar a los quehaceres de la casa, entiende algo de cocina, tiene quien responda por ella. Informan. teléfono F-3801.
O1 24736 14 jn 17

DESEA colocarse una joven española de criada de mano, cuartos o manejadora, lleva tiempo en el país, tiene referencias. Benjumeda 19, teléfono U-2087.
O1 24708 14 jn 17

SE DESEA colocar joven española de criada de mano o de cuartos, tiene referencias. Telf. F-5072.
O1 24790 14 jn 17

SE DESEA colocar una muchacha española, muy práctica y con buenas referencias, para criada de cuartos o de mano. Informan en la calle Tercera número 47, Vedado, teléfono F-1947.
O1 24697 14 jn 17

SE OFRECEN dos muchachas para criadas de mano o para el servicio de un matrimonio, entienden algo de cocina, no se colocan menos de $20. Informan, Telf. I-6164, españolas.
O1 24700 14 jn 17

SE DESEA colocar una joven española para criada de comedor, sabe servir bien a la rusa o para cuartos, tiene buenas recomendaciones, informan, F-6237.
O1 24711 14 jn 17

O-2. Cocineras y Cocineros

SE OFRECE cocinero inglés, de color, sabe toda clase de comidas y repostería, habla español y tiene referencias de donde ha trabajado, no tiene pretensiones. Telf. A-3343.
O2 24996 15 jn 17

SE OFRECE joven española para cocinar y limpiar, sabe hacer dulces ,tiene buenas referencias, no le importa dormi ren la colocación. Teléfono A-3343.
O2 24997 15 jn 17

SE DESEA colocar una muchacha española para cocinar y limpiar. Informan, U-6968.
O2 24770 14-17 Junio

SE DESEA colocar una muchacha española para cocinar y limpiar, y en la misma una muchacha para manejadora o limpiar, tienen buenas referencias, teléfono F-5822.
O2 24762 14-17 Junio

DESEA colocarse una joven española para cocinar y limpiar a corta familia, tiene buenas referencias y en la misma una joven para criada de cuartos, sabe coser, lavar y planchar ropa fina de señora, tiene referencias. Telf. U-5513.
O2 24725 14-17 Junio

JOVEN española desea colocarse para cocinar y limpiar cuartos o comedor, desea casa de moralidad, tiene inmejorables referencias, lleva tiempo en el país, teléfono U-1192.
O2 24722 14-18 Junio

SE DESEA colocar una española de cocinera repostera, sabe de todo, con niños, especial, cariñosa, sabe planchar ropa de señora, como acompañar señoras o señoritas, va al campo o al extranjero, tiene buenos informes. Dan razón, almacén de víveres, Pocito y Marqués González. Teléfono U-2360.
O2 24987 15 jn 18

SE DESEA colocar una joven española de cocinera, cocina a la española y la criolla, es repostera y tiene muy buena referencia, teléfono F-5624.
O2 24985 15 jn 17

DESEA colocarse para cocinar solo, señora española de mediana edad, duerme o no en la colocación, tiene referencias en la misma una criada joven, M-1789.
O2 25031 16-19 Junio

DESEA colocarse una cocinera de color, sabe hacer dulces, y con muy buenas recomendaciones. Informan. Telf: U-6394.
O2 25038 16-19 Junio

SE OFRECE una joven española para cocinar y limpiar para matrimonio solo o corta familia, lleva tiempo en el país, sabe cumplir con su obligación, teléfono A-7543.
O2 25053 16-18 Junio

SE OFRECE una cocinera de color, tiene referencias y entiende de dulce, teléfono: F-4134.
O2 25095 16-19 Junio

SE DESEA colocar una muchacha española de cocinera, con buenas referencias, no le importa ayudar a la limpieza un poquito. Telf. F-4825.
O2 24897 15 jn 17

SE DESEA colocar para cocinera una española de mediana edad, sabe cocinar a la española y a la criolla y tiene referencias. Telf. F-5291.
O2 24967 15 jn 17

DESEA colocarse de cocinera una señora. Su teléfono, FO-2621.
O2 24964 15 jn 18

SE DESEA colocar una joven española para cocinar y limpiar a corta familia, tiene recomendaciones, para más informes, llamar al teléfono U-6958. En la misma una manejadora, tiene buenas referencias.
O2 24948 15 jn 18

DESEA colocarse una española para cocinar y limpiar o criada de cuartos, tiene buenas referencias. Teléfono M-5492.
O2 24965 15 jn 17

SE OFRECE una muchacha para cocinar y limpiar y otra para limpiar solo, sabe servir la mesa, las dos con inmejorables referencias. Llamen A-9001.
O2 24973 15 jn 17

SE OFRECE joven de color para cocinar y limpiar, es buena cocinera y duerme en la colocación, con buenas referencias y va a los repartos. M-5241.
O2 24853 15-17 Junio

SE DESEA colocar una joven española para cocinar y limpiar a corta familia, tienen referencias. M-5435.
O2 24854 15-17 Junio

SEÑORA joven española se coloca, cocinar o limpiar, cocina matrimonio, no duerme en la casa teléfono; M-4007.
O2 24845 15-18 Junio

SEÑORA española, se ofrece para cocinar y limpiar, cocina bien y tiene referencias. Telf: M-5895.
O2 24843 15-17 Junio

UNA BUENA cocinera de color, fuerte y saludable, desea colocarse, sabe cumplir con su obligación y tiene las referencias que se le pidan, sabe de todo. Informan Telf: F-4249.
O2 24889 15-17 Junio

SE DESEA colocar una española de mediana edad para cocinar, cocina de todo, española y criolla, sabe de repostería, o para todo, corta familia. Telf: M-4539.
O2 42915 15-17 Junio

SE DESEA colocar un cocinero asiático. Cocina española, francesa y criolla. Tiene buenas referencias. Informan: Zanja 47. Teléfono U-9748. José Chan.
O2 24908 15-19 Junio

DESEA colocarse un español de cocinero o ayudante sin pretensiones, teléfono M-4223.
O2 24906 15-17 Junio

SE OFRECE buen cocinero español, sabe las tres cocinas, helados, repostería y pastelería, sin pretensiones, es limpio, es hombre solo, sale al campo. Antonio. M-4761.
O2 24947 15-17 Junio

SE OFRECEN

DESEA colocarse una española para cocinera y ayudar a la limpieza, sabe cocinar a la criolla y española, tiene recomendaciones. En la misma una muchacha para criada de manos o manejadora. Informan Telf: U-2731.
O2 24871 15-17 Junio

UN JOVEN cocinero asiático repostero, se desea colocar en casa particular, cocinar, práctico criolla, española, cumple con su obligación, San Lázaro 78, teléfono U-6603.
O2 24894 15-18 Junio

DESEA colocarse una joven de color para cocinar y en la misma otra para lavar o limpiar por horas, teléfono M-8542.
O2 24905 15-18 Junio

JOVEN asiático desea colocarse en casa particular, ccomero repostero, cocina a la criolla, española y americana, cocina bien y limpio, tien buenas referencias, domicilio Santa Clara No. 3 teléfono A-1472, llamar por Manuel Tou.
O2 24904 15-19 Junio

COCINERO repostero, joven, español, desea colocarse casa particular u hotel, tiene referencias, teléfono FO-1927.
O2 24734 14 jn 17

SE DESEA colocar muchacha española para cocinar, sabe bien de cocina y repostería, no le importa ayudar alguna cosa, buenas recomendaciones de las casas que trabajó, no duerme en la colocación. F-5820.
O2 24813 14 jn 17

COCINERO y repostero asiático, desea colocarse en casa particular, cocina muy bien a la criolla, española, francesa y americana, tiene buenas recomendaciones. Informan, teléfono M-5010. Preguntar por José Wong.
O2 24701 14 jun 17

SE DESEA colocar una joven para cocinar y limpiar. Telf. F-1666.
O2 24716 14 jn 17

SE OFRECE una cocinera de mediana edad, sabe cocinar a la criolla y española, no duerme en la colocación, o bien para hacer limpieza por hora, llamen al Telf. M-4450.
O2 23715 8-18 Junio

DESEAN colocarse de cocineras dos españolas, una de mediana edad, y otra de 38 años, no tienen inconveniente ir al campo, teléfono A-4413.
O2 24721 14 jn 17

O-3. Manejadoras

ENGLISH Spanish speaking girl desires position as Nurse with Cuban American. Willing to travel. Linea 131, Room 15 or F-6107.
O3 24848 15-18 Junio

DESEA colocarse muchacha española de manejadora o criada. Si es matrimonio solo para cocinar y limpiar, buenas referencias, Telf. A-4447.
O3 24870 15-18 Junio

SE DESEA colocar una joven para manejadora, en casa de buena moralidad, lo mismo se queda a dormir en la colocación que en casa de su familia. Informan, Gloria 221, Julio la Torre.
O3 24787-88 14 jn 17

O-5. Jardineros.

JAPONES jardinero, desea colocarse en casa particular o finca, tiene recomendaciones, llame Sociedad, A-9814 Miguel.
O5 24895 15-20 Junio

JOVEN español desea colocarse jardinero particular, conocedor del trabajo. Buenas referencias. Llame teléfono U-2989.
O5 24975 15 jn 18

O-6. Choferes

CHAUFFEUR español con 11 años de práctica y buenos informes y garantía solicita colocación en casa particular para ciudad o campo; es persona seria y respetuosa, entendida y conocedora de cualquier clase de automóvil. Telf: U-4682.
O6 24875 15-20 Junio

SE OFRECE chauffeurs español, experto en toda clase de máquinas y mecánica; no tiene pretensiones, y tiene recomendación de casas conocidas. Telf: A-4792.
O6 25064 16-18 Junio

CHAUFFEUR joven desea colocarse en casa particular o comercio, llame FO-2807.
O6 25071 16-19 Junio

UN MATRIMONIO español desea colocarse, él para chauffuer, ella para cocinar o limpiar, tenemos referencias, teléfono F-4177.
O6 24836 15-18 Junio

CHAUFFEUR se ofrece, sin pretensiones, doy referencias, teléfono FO-2633.
O6 24735 14-17 Junio

SE DESEA colocar un joven español de chauffeur es graduado de mecánica automotriz. Salud 20 teléfono: A-0272.
O6 24884 15-17 Junio

O-7. Costureras, modistas y Sombrereras

DESEA colocarse una joven española en casa de moralidad, sabe coser y zurcir, informan en el teéfono F-6247, tiene referencias.
O7 24733 14 jn 18

O-8. Lavanderas.

UN LAVANDERO joven asiático desea colocarse en casa particular, sabe lavar y planchar de todo, muy bien, tiene práctica. Informes Calle F. 277 Telf. 2443 llamado Francisco Bu, Vedado.
O8 24435 12-19 Junio

O-9. Operarios y Aprendices

BARBEROS. Se ofrece aprendiz adelantado de Barbero con todas herramientas. No tiene pretensiones. llamar M-1596.
O9 24829 15-17 Junio

O-10 Oficinistas

TENEDOR de Libros con referencias comerciales se ofrece para contabilidad en horas libres. Informa Gómez, Lamparilla 51, ferretería, A-1914
O10 24896 15-18 Junio

TENEDOR de Libros conoce Ley Económica se ofrece al comercio por hora o fijo, habla inglés, tengo referencias, Telf: A-7992.
O10 25094 16-19 Junio

EXPERT English-Spanish Stenographer will do your correspondence by the hour and keey your work up to date. Can you pfy $30 per month. S. S. Thomas, Lagunas 9, bajos, Habana.
O10 24860 15 jn 17

O-12. Ofertas Varias.

SE OFRECE señor para encargado de casa, tiene práctica y podrá hacer reparaciones menores a cambio de vivienda, tiene referencias. M-2637.
O12 25021 16-19 Junio

AGENCIAS DE COLOCACIONES

LA MATANCERA
A-7740. Sirve rápidamente cocineras criadas, toda clase de servidumbre y empleados de ambos sexos con referencias. Calle Sol 103, servicio permanente a todas horas.
X. 22569 1-3 Julio

M-5241 «La Milagrosa» A-3066. La agencia que sirve lo más distinguido de Cuba por tener su personal escogido con referencias.
X. 24443 12-22 Junio

NECESITA usted criadas, cocineras reposteras, manejadoras, costureras, lavanderas del país y extranjero. Llame al teléfono F-3038 y será servida rápidamente.
X 24941 15 jn 21

LA ESTRELLA ofrece criadas, manejadoras, lavanderas, cocineras de todas nacionalidades, criados, chóferes, todo cuanto necesite. M-9578.
X 25008 15 jn 19

SE COMPRAN

C-1. Casas

COMPRO casa Reparto Víbora parte alta próxima al tranvía 800 metros cuatro habitaciones, garage, patio con árboles hasta $10.000 FO-7815. Gerardo Mauriz.
C1 24912 15-20 Junio

COMPRO casa de 5 a 6 mil pesos, en el Ensanche de la Habana, preferentemente. X-2150.
C1 24972 15 jn 18

SE COMPRAN

MIRAMAR. Quiero comprar solar de contado, ofertas especificando donde está situado y dimensiones del mismo. G. D. Dpto. de An. Cla, del Diario de la Marina.
C2 25062 16-19 Junio

C-5. Muebles y Prendas.

COMPRAMOS JOYAS VIEJAS
de oro platino y plata, sanas o rotas en cualquier prenda y monedas de oro. Fabricamos Joyas y componemos relojes. CARBALLAL Hnos. San Rafael 133. Telf: U-5744.
C5 24939 15-15 Julio

C-7. Automóviles y Accesorios.

COMPRO AUTOMOVILES marca «American Austin». De uso y baratos. J. M. Rodríguez. De 1 a 2 p. m. 23 y F. Tel. F-6771
C7 25051 16-23 Junio

C-12. Objetos Varios

TELEFONO M-9654. MARTINEZ compra ropa usada, zapatos y todo lo que sea de vestir. Pago bien. Su casa, Lamparilla 71, entre Monserrate y Bernaza.
C12 22473 1-1 Julio

SE DESEA comprar una incubadora de 200 huevos en buena condición. llame Hotel Perla de Cuba
C12 25013 16-18 Junio

SE VENDEN

V-1. Casas.

VEDADO Y MIRAMAR
GRANDES OPORTUNIDADES
VEDADO. m agnífico chalet vale $40.000 se da $22.000 preciosa casa baja esquina $15.500, bonita casa moderna, garage para dos autos, brisa $11.500 otra preciosa $10.000 Calle 17, regia residencia, otra baja $25,000

MIRAMAR gran chalet cuatro mil varas vale $100.000 se da $45.000, Reparto La Sierra, chalet frente al Parque y Línea, esquina $15.000, otro $8.500 llame al FO-7815, Gerardo Mauriz.

CONSULADO en lo mejor moderno edificio 3 plantas, seis casas, todo alquilado, renta $250.00 precio $36,500 se dejan $30.000 al 7% por 4 años.

PERSEVERANCIA próxima Neptuno dos plantas, renta $90.00. $10.500.

ESTUPENDA GANGA
Lugar céntrico de la Habana 885 metros, todo fabricado de dos plantas, renta $500.00 en $30.000 se dejan $25.000 al 6¼ por 3 años, llamar al FO-7815 Gerardo Mauriz.
V1 24913 15-20 Junio

VENDO barata modernísima casa, aspecto regio, pegada Reina, sala, comedor, dos cuartos, baño completo, gas, calentador, (igual altos), renta 8%, nueva, sombra, brisa, clara, seca, fresca, alegre, lindísima. Dejo cualquier cantidad hipoteca interés bajo. Dueño, Manuel, Galiano 90, altos.
V1 24732 14 jn 17

VIBORA. OPORTUNIDAD
Gran chalet, 1000 metros de terreno, frutales, 6 cuartos, 2 baños, garage 2 máquinas, mitad de valor. Se deja la mitad en hipoteca. Miguel F. Márquez, Empedrado 16, altos, esquina Cuba.
V1 24462 12-18 Junio

POR TENER que embarcarme se vende una casa en el mejor reparto de la Víbora. Informan en el Bar Partagás, Prado y Neptuno.
V1 24440 12-18 Junio

BARRIO Lawton, Víbora. Se vende la casa Buenaventura 39 entre Santa Catalina y Milagros con 300 metros planos de terreno, se da barata. Informes Muralla 78.
V1 24096 10-18 Junio

VENDO casa o la cambio por una bodega de 4 o 5 mil pesos. Informes gratis. M. Tamargo. San José y Belascoaín, café, de 2 a 5.
V1 24136 10-20 Junio

GANGAS. Vendo por alquileres en Almendares y Buenavista, tres casitas mampostería entregándome desde $350 400 y 500, resto mensualmente fácil. Dueño: Telf: FO-2192.
V1 24841 15-18 Junio

SE VENDE en $5.000 una casa a la entrada del Campamento de Columbia, en la Calzada de la Sierra, compuesta de jardín, portal, tres cuartos, baño intercalado, comedor, garage y dos cuartos de criados. Informan en la Notaría de Arellano y Recio. Telf: M-3936. Empedrado 16.
V1 24832 15-30 Junio

PARA FAMILIA PUDIENTE
Tenemos casa esquina, entrada Vedado, 800 metros fabricado, dos plantas y sótano, 10 habitaciones, 5 baños, 4 abitaciones criados, garage 3 máquinas. Casa de lujo, con $15,000 puede comprarla, interés 6 % sobre el saldo. Beers and Company, O-Reilly 9 medio, altos.
V1 24952 15 jn 18

CAMBIO casa quinta, manzana terreno cercada frutales, 20 minutos Habana, opr casa antigua grande, en la Habana, Vedado o Cerro. Informan, peletería Versalles. Neptuno y Campanario.
V1 24962 15 jn 19

VENDO casas a plazos; Vedado; Almendares; Víbora, todos precios, modernas con garage, solamente de 500 a 1.000 contado, resto alquileres, Propietario F-5397, de 3 a 7.
V1 24881 15-19 Junio

SE VENDE amplia casa en la calle 12 Almendares compuesta de portal, sala y saleta,4 habitaciones de 4x4 con closets, gran baño, galería cubierta, comedor, pantry, cocina, cuarto y servicio de criados y garage. Precio $7.800 admitiéndose en pago un solar o finca cuyo valor real no pase de $2.000. Informes en el teléfono F-4725.
V1 24879 15-17 Junio

AVISO. Se vende una casa en la mejor cuadra de Villegas en 11 mil pesos. Su dueño teléfono A-4214.
V1 24868 15-20 Junio

DE OPORTUNIDAD. Si la ve la compra. Regia residencia, mil metros de terreno, árboles frutales, patio y traspatio, amplio garage para tres máquinas. Sala, hall, terraza, lindo comedor, amplia cocina, cinco habitaciones, dos lindos baños intercalados, en colores cosa de gusto, entrada independiente el Garage y también para criados. Informa Nicolás. A-7750 Concordia 23.
V1 24920 15-20 Junio

REBAJADO $1.500, véndole modernísima casa, rústica, citarón, techo monolítico, espléndidamente distribuída. Luis Estévez 45, Víbora, con $2000 efectivo $4000 hipoteca extiendo escritura. Telf: I-6636.
V1 24282 11-18 Junio

V-2. Solares.

KOHLY, Alturas Almendares. Con $4,700 contado, resto largo plazo 6 o|o, cedo terreno mejor situado, en ese hermoso y saludable reparto, 2,700 varas, con 72 frente, Avenida Bellavista, una cuadra tranvía pasado Casino Alemán. Vendo también parte o cambio por casa. Albareda. A-0290, U-6308.
V2 24636 13-17 Junio

VENDO solar calle 23 Vedado, regalado, solamente 1.000 contado y reconocer 2.600 plazos cómodos, Propietario F-5397, de 3 a 7.
V2 24882 15-19 Junio

OPORTUNIDAD. VENDO
esquina 5a. Avenida Miramar, gran situación inmejorable para fabricar, a $9.25 vara, facilidades. Sr. Muñiz Amistad 39 bajos, de 4 a 6.
V2 24259 11-17 Junio

POR TENER que embarcarme vendo solar de 6 x 23 m., con dos cuartos, cocina y baño en perfecto estado, y sólo por $350 de contado y $175 a pagar a $5.00 mensuales, sin interés. Informan, X-1717 y sólo por 5 días.
V2 24782 14 jn 19

TENGO $1,500 y un solar en la Calzada de Puentes Grandes, lo cambio por una parcela en el Vedado. Informan, F-6381.
V2 24709 14 jn 19

MIRAMAR, frente parque, calle 24 entre Quinta y Séptima, vendo solar 15 x 53 varas, $6.00 vara. Laguardia, San Pedro número 4, A-1589.
V2 22603 1 jul 1

SE VENDEN

SOLARES chicos Vedado a plazos, poco contado amedia cuadra de 23 muy bien situados, precio de situación Llame de 3 a 7 al F-5397.
V2 24605 13-17 Junio

A CENSO
EN ARROYO ARENAS
Aprovechen esta única oportunidad. Adquieran lote terreno, facilidades de comunicación, 20 minutos Habana, sin desembolsar dinero. Lotes desde 5.000 metros para fabricar, tener cría o siembras. Facilitamos planos e informaciones. G. del Monte, Habana 82. A-2474.
V2 22723 2-2 Julio

REPARTO Mendoza. Víbora. Se venden los solares de Santa Catalina y Cortina paradero de los tranvías de Santos Suárez. Precio económico. Informan Muralla 78.
V2 24095 10-25 Junio

V-3. Fincas Rústicas.

FINQUITAS de recreo. Se venden lotes de todos tamaños, con grandes facilidades de pago, frente a carretera, 18 kilómetros de Habana, Punta Brava, con luz eléctrica, teléfono, árboles frutales, río y paradero a lado, buenas tierras, verdadera oportunidad, a 30 y 25 centavos vara. Negocio serio, sin intermediarios. José M. Carret, Obispo y Compostela. A-7632.
V3 23831 8 jun 17

SE VENDE. Hermosa finca de trece y cuarto caballerías de tierra en Güira de Melena, frente a carretera, a una hora de la Habana, tiene fábricas, arbolado, tres pozos, dos bateyes. Informan Notaría del doctor Adalberto Hernández, teléfono: No. 54, Güira Melena.
V3 25026 16-23 Junio

FINQUITA de recreo, a la entrada de Arroyo Arenas, con todo el confort necesario, se permuta por casa en la Habana o se vende dando grandes facilidades de pago. Fra más informes, Rogelio González, Zanja número 143.
V3 24956 15 jn 18

MAGNIFICA finca a 28 kilómetros de la Habana, se vende, buena casa, agua abundante, luz eléctrica, teléfono, 5,000 frutales. Iforman, A-7591.
V3 24986 15 jn 18

V-4 Establecimientos

TRASPASO un café cantina que deja libre 10 pesos diarios, doy el contrato que quiera, vista hace fe. FO-1097, Reyes.
V4 24867 15-18 Junio

VENDO víveres finos, dulcería, panadería, por propiedad, no pierda tiempo que es un negocio lo que se propone. Informes, Monte 174, García.
V4 25012 15 jn 21

POR TENERME que embarcar vendo cantina de bebidas muy barata aproveche ganga, vista hace fe. Informa: Eusebio Arana, Estación Quemados, Marianao.
V4 25049 16-24 Junio

VENDO la mejor casa de huéspedes en el mejor punto; una cuadra Parque por asuntos de familia; no deje de verla. Tiene buen contrato. Obrapía 99. Muñiz.
V4 25079 16-21 Junio

HORRIBLE GANGA
Vendo fonda muy acreditada, y céntrica en Habana, vende cincuenta pesos diarios. Urge la venta por no entender el negocio. Su dueño, informa Marte y Belona, Monte y Amistad, altos.
V4 24461 12-18 Junio

VENDO o cambio bodega de todos precios por casas o pagarés. Informes gratis M. Tamargo San José y Belascoaín, café de 2 a 5.
V4 24135 10-20 Junio

CAFE-LECHERIA se vende situado en el mejor punto comercial de la Habana, se da barato y con facilidades de pago, me urge por asunto de familia. Informa: Manuel Pañeda, Edificio Carreño. Telf. U-6763.
V4 24137 10-20 Junio

V-5. Muebles y Prendas.

MUEBLES de lujo y modestos muy baratos, al contado y a plazos. Fabricación rápida, según catálogos a elección del cliente. Liquidación de enormes existencias, así como Joyería, Relojería, Lámparas, etc., con el fondo y mensualidades que convenga al comprador. La Casa Ruisánchez. Angeles y Estrella. Teléfono A-2024.
V5 24109 10-10 Julio

JUEGO CUARTO CAOBA
tres cuerpos Arte Moderno con 9 piezas, finísimo, nuevo, se vende muy barato, véalo que le conviene. Angeles 34 entre Maloja y Sitios.
V5 25091 16-21 Junio

BAULES Y MALETAS
Varios estilos y tamaños. Baules a $3.50. Maletas $1.00 Hacemos cambios. La Sociedad, casa de préstamos Suárez 34, entre Apodaca y Gloria. Teléfono A-7589.
V5 24869 15-30 Junio

VENDO Nevera moderna tres puertas con botellón para agua, casi nueva. Llamar al teléfono F-1856.
V5 24850 15-20 Junio

MUEBLES y Joyas a plazos. Juegos cuarto, sala, comedor, Arte Moderno, hasta con $10 entrada y pagar como usted quiera. También joyas de todas clases. Grandes facilidades de pago. La Eminencia, Neptuno 188 entre Gervasio y Belascoaín.
V5 24490 12-12 Julio

MUEBLERIA EL CEDRO
Liquidamos a cualquier precio, muebles sueltos y en juegos completos, todos de buena calidad. Hacemos encargos, cambio y arreglamos. Galiano 123, entre Zanja y Barcelona.
V5 C-A 7407 6-6 Julio

GANGA DE MUEBLES
Se realizan 25 juegos de cuarto; 10 de Recibidor; 7 de Sala; 5 de Comedor, varias piezas sueltas, camas de Hierro; todo moderno y en buen estado.

NO REPARAMOS EN PRECIOS
MUEBLERIA "LA INDIA"
Neptuno 131, esq. a Lealtad, teléfono; U-5137.
V5 24165 10-18 Junio

LIQUIDACION
Se liquidan todas las existencias del almacén de muebles "La Casa Inglesa" Escaparates con lunas $12, sillas a 60 centavos, sillones a $1.50, aparadores a 6, neveras desde $14, camas desde $5 en piezas sueltas y juegos completos, precios de liquidación verdad, tenemos equipajes muy baratos, Salud 17.
V5 23428 6-21 Junio

GANGA, por embarcar, vendo muebles de mi casa, baratos, calle 10 entre Avenidas 10 y 11, Ampliación de Almendares, Sra. Eduard.
V5 24201 10 jun 17

Baules y Maletas
Liquidación permanente durante este mes. No compre sin ver nuestros precios.
JOYAS, MUEBLES Y ROPAS
Procedentes de empeño, 50 por 100 de rebaja con facilidades de pago.
DINERO
Sobre joyas del 1 al 5 en todas cantidades, sobre muebles finos, objetos de arte y ropas modernas. Módico interés. Dpto. privado.
REMATE PROXIMO
A los que le interese, pueden prorrogar lo vencido durante este mes para evitar que sus prendas vayan al remate.
AVELINO G. ARANGO S. EN C.
Gloria e Indio A-6827
V5 22472 1-1 Julio

JUEGO COMEDOR CAOBA
Estilo Adams, casi nuevo con 10 piezas, se vende por la cuarta parte de su valor. Véalo en Angeles 34 entre Maloja y Sitios.
V5 25093 16-21 Junio

NEVERA GRANDE
esmaltada propia para cantina, bodega, café, restaurant y lechería, y varios muebles más de ocasión se venden baratísimos. Véalos en Angeles 34 mueblería, entre Maloja y Sitios.
V5 25092 16-21 Junio

SE VENDEN

MUEBLES BARATOS
Escaparates lunas 14 hasta 20, coquetas desde 5, aparadores desde 7, cómodas 4, camas hierro 5, juegos cuarto 35, 40, 45; juegos sala finos con vitrina 50, juegos recibidor mimbre 38, 6 sillas y 2 sillones 10, sillas 1 sillones 2, fiambreras mesas corredera, neveras y muchas que no se detallan a precios nunca vistos, visite esta casa y se convencerá "La Casa Bahamonde" Vives 155 esquina a Belascoain. Telf. A-A2035.
V5 23429 6-21 Junio

MAQUINAS DE COSER
Singer, ovillo central y otras, tenemos gran surtido; todos precios garantizados; tenemos piezas de repuestos todas clases. Compramos y cambiamos; pagamos doble. Angeles 36 y Sitios. A-8861.
V5 22722 2-2 Julio

MUEBLES
Juegos cuarto $50 con escaparte 3 cuerpos, caoba $140 comedor $40, estilo renacimiento en caoba $115, sala $20; recibidor $28, tipo futurista, $80, uno miembre $25, escaparates 18, 6 sillas y 2 sillones $12, camas 6, sillones portal $10. Cao y Pita, Infanta 88 esquina a Carlos III, Telf. U-4352
V5 23985 9-19 Junio

MAQUINAS "SINGER"
Tenemos desde $8.00 en adelante. También de 29-4 para zapateros. Véalas en San Rafael 142, teléfono U-4149.
V5 23986 9-24 Junio

OCASION Se venden varias mesas de billar, molino de café Dayton, y otros varios objetos todos útiles para establecimiento. Informan en Castillo 45 bajos de 2 a 5 p. m.
V5 25025 16-19 Junio

V-6. Maquinarias

SE VENDEN varios aparatos Rápido Ideal para tostar café de 15, 25 y 60 kilos. Informa Juan López, Manuel Pruna 13 cerca de Pedro Pernas. Luyanó. De 11 a 1 y de 6 a 10 p. m.
V6 24347 11-17 Junio

REFINERIA, cerca Habana. Puede servir en parte para destilería, fábrica de dulces, etc. Precio reducido. Facilidad pago. Arroyo Naranjo, Calzada 70.
V6 25029 16-20 Junio

BOMBA Bloch media pulgada acoplada a motor de 1|6 H.P. 500 litros por hora a altura 70 pies. Precio 35 pesos. Cuba 122.
V6 24877 15-18 Junio

V-7. Automóviles y Accesorios

SE VENDE un camión Autocar. Informan Velasco 11 entre Habana y Compostela.
V7 24470 12-20 Junio

GRAHAM PAIGE por embarcarme al Norte vendo mi Graham-Paige Sedan de Luxe, ruedas de alambre, dos ruedas al lado de repuesta, yo pierdo $750.00 pagado, le doy todo en $350.00 al contado y hay que pagar nueve pagarés de $67.17. Para informes directo a su dueño E. Perea, Fábrica esquina a Marina, casa de los Muelles Alloy.
V7 24852 15-18 Junio

AUTOMOVIL de siete pasajeros. Se vende un Cadillac tipo sport, con 6 ruedas de alambre y 6 gomas; pintura de fábrica en perfecto estado. Precio $1.200. Informan en la Notaría de Arellano y Recio. Telf. M-3936, Empedrado 16.
V7 24831 15-30 Junio

GRAN TALLER DE CHAPISTERIA
Reparación en general de radiadores pintura "Duco" Soldadura autógena, de Enrique Padilla, Infanta 5 entre Jovellar y San Lázaro. Teléfono U-7267.
Esta casa pinta con «Duco» todas las reparaciones de los trabajos de chapistería, con precios muy reducidos y con toda garantía en las reparaciones generales. Mi interés es que sea usted un cliente para siempre.
V7 12462 J. I. R. Indf.

GANGA. Por no necesitarlo vendo un camión de Tintorería marca Ford está como nuevo, puede verse en el garage de Aguacate 19. Su dueño San Juan de Dios $19, Telf: A-9015. Ultimo precio 160 pesos.
V7 24918 15-21 Junio

GANGA. Ciento veinticinco pesos contado vendo soberbia cuña cabriolet, Chevrolet, ideal para viajante o particular. Señor Bautista, Jesús María 9, almacén.
V7 24659 13 jn 18

SE VENDE cuña Studebaker, cuatro gomas nuevas, puede verse de 9 a 3 en Reina 91.
V7 24686 13 jn 20

SE VENDEN a escoger Pontiac sedan, Oldsmobile Sedan o Pontiac Coupe. Todos en excelentes condiciones. Ver a Juanito. Galiano 29.
V7 24514 12 Jun 19

SE VENDE un Chevrolet de 1930, muy barato. Informan en el garage Miramar. Empedrado número 1.
V7 24970 15 jn 18

VENDO urgentemente lujoso automóvil Auburn del 29, gomas nuevas, pintura magnífica, se da toda prueba, costó $3,000, lo regalo $200. A-5704. Jesús del Monte 27, altos.
V7 25000 15 jn 18

VENDO lujosa cuña Chevrolet, propia para profesional o sportman cerdada, magnífica pintura, gomas, acumulador nuevo, aceptaréa parte pago radio marca acreditada, $175, es regalada. A-5704.
V7 24999 15 jn 18

VENDO Chevrolet del año 30, turismo, en muy buenas condiciones, puede verlo en garage Concordia, Concordia 181.
V7 24736 14 jn 17

APROVECHE ganga. Se vende un Nash, 5 pasajeros, último tipo, costó $1,600, se da en 550 a plazos. Misión 33. Teléfono A-3993.
V7 24821 14 jn 17

AUTOMOVIL, $31.00 MENSUALES
Vendo un automóvil cerrado, de cuatro puertas, cinco pasajeros, está casi nuevo y tiene sus cuatro gomas nuevas. Se vende en 31 pesos mensuales. Señor Nonell, Cuba 25, altos.
V7 24802 14 jn 17

VENDO como regalado $200 un Craylers 6 tipo 60 lo más lindo que rueda Habana. Informes Lealtad y Lagunas. M-5267.
V7 24593 13-18 Junio

NASH chico Sedan 4 puertas, cuero, gomas, pintura nuevas, vendo $295 con facilidades, al contado $225.00. Llame al U-1799, hace 33 kms por galón.
V7 24588 13-17 Junio

SE VENDE un camión Doche carrocería abierta de 1½ tonelada, se da sumamente barato. Véalo 19 y C, edificio Travel. Dpto. 14 teléfono F-2256 Vedado.
V7 24561 13-17 Junio

SE VENDEN 2 Chrysler un tipo 70 abierto y un 72 cerrado, en muy buenas condiciones. Jovellar y Hospital, piquera.
V7 24290 11-17 Junio

V-8. Instrumentos de Música.

SE VENDE un Radio Majestic modelo 90, funciona perfectamente, en 85 pesos. Blanco 38 altos. teléfono A-6692.
V8 24834 15-18 Junio

RADIOLA R. C. A., costó $140 la doy en 35 pesos, funcionando correctamente, mucha claridad y alcance. Sitios 145 esquina Escobar. M-9120.
V8 24795 14 jn 20

PIANO alemán Kallman, flamantísimo, voces concierto, convénzase, Urgeme venderlo, $65. Traiga experto. Galiano número 107, habitación número 5, de 12 en adelante, todos los días.
V8 24723 14 jn 18

VENDO un gran Piano está casi nuevo se da muy barato por estorbar. Dirigirse a San Ignacio 89 bajos, señor Valentín López.
V8 24468 12-20 Junio

SOLO por quince días, asombrosa liquidación de pianos e instrumentos de música, propios para todos los gustos y al alcance de todas las fortunas. Grandes facilidades de pago. "La Predilecta", San Rafael y Oquendo.
V8 23975 9-24 Junio

AFINE SU PIANO, pianola por $2.50 Absoluta garantía. Virgilio Fernández, procedente de grandes fábricas europeas. Taller de reparaciones de pianos y autopianos, Zulueta 36 y medio. M-3040.
V8 22728 2-2 Julio

SE VENDEN

Radio U. S. A. Pex
La maravilla del Siglo. Oígalo y verá, fuera estática, solo $7 mensuales, a prueba 24 horas, recibo como pago Pianolas, Ortofónicas y muebles. A-3598.
V8 24128 10-20 Junio

V-10. Cajas Registradoras

VENDO flamante registradora Nacional, precio situación. Informan: Telf: M-3087.
V10 24323 11-17 Junio

SE VENDE una caja contadora Nacional, está como nueva, marca $99.99, último tipo, la doy barata por no necesitarla. Amistad 56, bajos.
V10 24815 14-20 Junio

VENDO contadora «National» dos gavetas, marca $7.99, con cinta, tecla de pagos. Mesa carambolas 4x8, semi nueva, con todo equipo completo. Obrapía 99. Muñiz.
V10 25078 16-21 Junio

V-11. De Animales.

BULLDOG inglés. Se venden cachorros legítima raza, finos. Bélgica 6 Alturas Almendares.
V11 20788 22-21 Junio

V-12. Objetos Varios.

ABOGADOS
Colección completa de la Legislativa, Jurisprudencia del Supremo y al Día y otras Leyes que completan una Biblioteca Jurídica se venden barato en la encuadernación Belmonte. Compostela 113. Habana.
V12 24886 15-18 Junio

Se liquida gran cantina Frigidaire con gran aparato muy poco uso molinos de café Hobart Steiner, gran cantidad vidrieras mostrador, lunch, de todos tamaños, ventiladores, cajas caudales, mesas vitrolite, Horn o de barra, bars, cajas contadoras Yankee, Monte 248, frente al Mercado.
V12 23670 7 jun 19

DINERO E HIPOTECAS

SE OFRECE

DINERO Sobre Joyas, ropas de caballero, hilo y seda, objetos de arte, máquinas escribir y fotografía; módico interés. El Volcán. Factoría 26. A-9205.
Zso. 24093 10-10 Julio

EN HIPOTECA doy $500 a 5.000 sin comisión, Habana, Repartos, también $6.000 a $30.000 Consulado y San Miguel Café-vidriera Tabacos. 9 a 2. Díaz. M-4213.
Zso. 24117 10-18 Junio

DOY DINERO rápidamente sobre muebles; Radios; Automóviles; Panteones y casas con mucha reserva, Telf: I-3167.
Zso. 24900 15-18 Junio

PRESTO DINERO desde $500 en adelante en Primeras Hipotecas. No corredores. Teléfono U-8324. Sr. Correa.
Zso. 21268 25-24 Junio

ACCIONES. Nuevo Frontón, Bonos Mercado, compro por efectivo en el acto. Benítez. Lagunas 115, entrada por Belascoaín, 12 a 3.
Zst. 24425 12-18 Junio

FACILITO dinero en hipotecas sobre casas, solares o fincas rústicas, indispensable buena garantía, al más bajo interés. Bureau de la Propiedad Urbana, San Lázaro 94. A-9173.
Zso. 22535 1-1 Julio

DINERO para hipoteca, al 7 o|o, Habana, Vedado, operación rápida. También para segunda. Campanería. Aguiar 68. M-7785.
Zso. 21695 27-30 Junio

BANCOS. Compro cheques, libretas, giros, pesetas. Córdova, Asturiano, bonos Centro Canario, bonos Mercado Unico, acciones Nuevo Frontón. Pago en el acto. Manuel Piñol. Compostela 111.
Zso. 24653 13-24 Junio

DOY DINERO
en pagaré con la firma de propietarios de casas y también en hipotecas. Operaciones rápidas.
EDUARDO VALVEDE.
Aguiar No. 43 Teléf. AR-5750.
Zso. 23751 8-22 Junio

Dinero en Hipoteca
En todas cantidades, al tipo más bajo en plaza. Con la mayor reserva y prontitud.
MIGUEL F. MARQUEZ
Empedrado No 16, altos esquina a Cuba
E-1090 indf. En.

DINERO
No pierda tiempo; cuando necesite tomar dinero en hipoteca o pagarés vea a Fernández Alvarez. San Ignacio 50. Teléfono A-4432, de 2 a 4. Operaciones rápidas y absoluta reserva.
Zso. 22699 2-30 Junio

SE TOMA

DINERO para hipoteca. Tomo $4.500 al 8½ para chalet Vedado. Muñiz. Amistad 39 bajos, de 4 a 6.
Zst. 24277 11-17 Junio

TOMO $1.000 (primera hipoteca) sobre casa dos plantas en calle que empieza en Parque Fraternidad, en esta ciudad, títulos perfectos. Informes: solo personalmente al capitalista. A-0655.
Zst. 25059 16-18 Junio

TOMO $7.000 sobre esquina de tres plantas inmediata Estación Terminal, renta aproximadamente $200; solicito también $4.500 sobre otra, dos plantas, garantía doblada buen interés. A-0655.
Zst. 24903 15-18 Junio

Y- Casas de Préstamos

PARA OFICINA Y DE OCASION
Burós planos y cortina, máquinas de escribir, sumar, libreros, giratorios mesas de máquinas, archivos mimiógrafos, accesorios. Véalos Villegas 6 A-8054.
Dinero sobre joyas, máquinas de escribir, sumar, calcular, ropas objetos de arte; compramos muebles de oficina en general. Villegas 6 A-8054.

A-8054, MAQUINAS EMPEÑO
Compro de escribir, sumar, en cualquier estado; archivos; cajas archivos; caudales; mimiógrafos y accesorios en todas cantidades. Llame al Telf. A-8054.
22445 1-30 Junio

PARA EL HOGAR

PH-2. Reparación de Muebles

ARREGLAMOS, barnizamos, esmaltamos toda clase de muebles, se cambian nuevos por los de uso. San Rafael 141 C. Telf. U-6125.
PH-2 23656 7-22 Junio

SUS MUEBLES por poco dinero los reparo, barnizo, esmalto, tapizo, etc. Vendo nevera redonda, hago trabajos a domicilio, Aguila 145 teléfono A-7558.
PH-2 24855 15-30 Junio

PH-4. Limpieza de Cocinas.

LIMPIEZA, cocina gas tres hornillas 50 centavos, también las arreglo, traslado lámparas e instalaciones, M-2637. Colón 28 esquina a Industria.
PH-4 25020 16-19 Junio

MECANICO. Un peso, limpiezas y arreglos máquinas coser, cocinas gas, gasolina, estufina y calentadores. Trabajos a conciencia. Corrales 20. Telf: A-4519 y M-4661. F. G. Santos.
PH-4 25054 16-19 Junio

PARA LAS DAMAS

PD-1. Peluqueros.

SEÑORITA peluquera, especialidad en corte de melenas, servicio a domicilio, ondulación y corte de melena, 40 cts. Se tiñe el cabello. Precios convencionales. Telf: A-3557.
PD-1 25070 16-26 Junio

JUAN Molina Fernández. Peluquero a domicilio. Un servicio, $0.50; tres, $1.20. Telf. A-4478. Día y hora fija.
PD1 23857 8 jun 18

ANTONIO Pérez, peluquero, trabaja a domicilio. Una, 30 cts.; dos, 50 cts. U-7935.
PD1 24781 14 jn 24

PARA LAS DAMAS

INTERESANTISIMO
"EL HOGAR Y LA MODA"
A las damas en general rogamos no dejen de pasar este mes sin suscribirse a la Revista más interesante del hogar, «El Hogar y la Moda». Se compone de tres Revistas y un magacine de Lecturas, pero si hace usted un semestre se le obsequia otra Revista de labores «Labores del Hogar» y si hace un año se le obsequia otra Revista «El Hogar de México» que es un número semanal. Durante seis meses. El año vale $12.00, El Semestre $7.00, Trimestre $3.90. El Cocinero Cubano. El libro más útil de cocina con un menú para cada día del mes, $1.50. Hagan sus pedidos. Librería Academia Aguila 98, Telf: M-5035.
PD-6 J. I. R. 15-20 Junio

NUEVO procedimiento para adelgazar solamente las partes que se deseen. Se garantizan los resultados en 90 días. Informan U-8549.
PD-6 23958 9-19 Junio

ENSEÑANZAS

E-1. Academias.

ACADEMIA SAN ALBERTO
17 número 233, tléfono F-5594. Vedado, Mecanografía, Taquigrafía Pitman, Gregg, Orellana, Inglés, Contabilidad, Aritmética, Preparatoria, Primer Año, Clases a domicilio, medios internos.
E1 J. I. R. 23-22 Junio

GRAN ACADEMIA DE CORTE NACIONAL
SISTEMA "SERRA"
Damos títulos de profesores en un mes. Admitimos pupilas y medio pupilas. Clases por correspondencia, día y noche, domicilio. Vendemos el valioso Método Serra. Lealtad 82, teléfono M-6846. Paquita Serra.
E1 24464 12-12 Julio

HAGASE AVIADOR
De acuerdo nuestra Institución con una compañía de transportes aéreos, hemos dado comienzo a un curso de aviación en su parte teórica y práctica; las prácticas se efectúan en Habana, Camagüey y Bayamo por nuestro profesor de aviación francés. Escríbanos y envíenos 15 centavos en sellos y le daremos informes, así como folletos de nuestros 40 cursos por correspondencia. Observe nuestro nombre y dirección: Instituto Nacional «Pitman», Apartado 1970. Habana.
E1 23798 8-18 Junio

Academia de Inglés ROBERTS
MALECON 31, ALTOS
TELEFONO A-1317
Clases generales, $5.00 mensuales. Clases particulares en la Academia y a domicilio. Lección de ensayo gratis. ¿Desea usted aprender inglés? Compre usted el "METODO NOVISIMO ROBERTS. Cuarta edición pasta $2.
E1 21264 25-24 Junio

E-2. Colegios.

COLEGIO SAN ELOY
Pupilos desde 18 pesos al mes. Primera Enseñanza, Preparatoria, Bachillerato, Idiomas y Comercio. Se admiten internos, medio internos y externos. Calzada del Cerro número 620 Habana. Teléfono I-6002. Pida prospectos.
E2 22896 3-3 Julio

E-5. Profesores.

INGLES
Enseñado por profesora americana. Sorprendentes resultados en pocas semanas. El discípulo leerá, escribirá, hablará el inglés en breve tiempo. Lecciones a domicilio también. Miss Kapan. Gran Hotel, Teniente Rey y Zulueta. M-9896.
E. 5 20793 22-21 Junio

PROFESOR americano con dos títulos, da clases de inglés. Experiencia de los métodos más modernos, prácticos y rápidos. Duncan Thomas, Obrapía 51, altos. Telf. M-9687.
E5 24966 15 jn 21

$5.00 garantizo enseñarle inglés correctamente, no perderá dinero, ni permanecerá mudo, hablará en breve. Conversación, dictado, lectura, inglés práctico perfecto. Competente profesora americana, colectiva $2.00 teléfono M-1307.
E5 24612 13-18 Junio

CLASES de inglés y francés por competente profesora inglesa, mucha práctica con los niños, método Berlitz, referencias. U-5937.
E5 24866 15-1- Julio.

MAESTRO Americano, Abogado con certificado de Universidad de Yale, clases particulares de inglés. M-8979.
E5 24622 13-27 Junio

SEÑORITA Americana que ha vivido en París, se ofrece para dar clases de Inglés y Francés. Teléfono FO-7525.
E5 24432 12-21 Junio

CLASES especiales nocturnas, individuales, de taquigrafía, ortografía, práctica, contabilidad moderna, atención individual, Enseñanza a conciencia, garantizada. Cuota módica. Solo cuatro alumnos. Teléfono A-9182. Por la noche.
E5 24141 10-18 Junio

PROFESOR Domingo Valdés Goñi, de primera y segunda enseñanza, sabe inglés, da clases a domicilio. Teléfono A-0275, de 8 a 11 a. m.
E5 24696 14 jn 24

PIANO Y SOLFEO $3.00
mensuales. Canto, Violín, Mandolina, Guitarra. Experto profesorado enseña sistema rapidísimo, práctico examinándole trimestralmente. En seguida será profesora. Tocará preciosas piezas al mes de empezar. Especialidad, alumnos haraganes. Vamos a domicilio. San Rafael 71 A-0225.
E5 23282 5-5 Julio

INGLESA de Londres da clases a domicilio o en su casa. Clases colectivas. U-1212, preguntar Profesora.
E5 23113 4-2 Julio

PROFESORA francesa ofrece sus servicios, garantiza conversación en corto tiempo, referencias inmejorables, precio razonable, F-1027 Edificio Arcos, F y 19.
E5 23068 4-23 Junio

PROFESORA de Inglés tiene algunas horas disponibles para dar clases en su casa o a domicilo. Llame al teléfono A-7049.
E5 22773 2-17 Junio

E-6. Institutrices

SE OFRECE Governanta Francesa, para interna o parte del día, buenas referencias, modestas pretensiones. A-3070, de 9 a 6.
E6 24951 15-25 Junio

SE OFRECE instituriz inglesa, blanca, de Londres, excelentes recomendaciones de donde ha trabajado, modestas pretensiones, va a cualquier parte. Telf. A-3343.
E6 24995 15 jn 17

DE INTERES GENERAL

HERNIAS
Vendaje especial, cómodo y sencillo. Fajas reductoras de vientre y Corsets y aparatos para toda clase de imperfecciones. Emilio P. Muñoz, Ortopédico, veinte años establecido. Consulado 69-D, teléfono A-9559.
I. 20204 18-17 Junio

GENEROSA recompensa a quien entregue en la oficina, hotel Sevilla, par de aretes de filigrana de platino y brillantes extraviados la mañana del jueves once, cercanía del hotel.
I. 24585 13-18 Junio

SE GRATIFICARA al que entregue un perrito Fusterre blanco con una mancha negra sobre el lado izquierdo la cabeza negra con una mancha carmelita sobre los ojos en Aguila 187 El Vapor, víveres.
I. 25084 16-20 Junio

CONSTRUYO casa a plazos, Vedado; bien situada, cerca de 23, del precio que quiera, entregándome o depositando pequeñas cantidad contado, resto forma cómoda; negocio honrado con garantías personales y bancarias. F-5397 de 3 a 7.
I. 24883 15-19 Junio

SE DESEA saber el paradero de Rafaela Guerra de Ichazo que desea saber su prima Josefa Gandín, Serrano 11. Santos Suárez.
I. 24919 15-18 Junio

SERA GRATIFICADA generosamente la persona que entregue en la Calle 2 núm. 11 entre 13 y 15 Vedado un perro bull-terry que se ha extraviado en el día de ayer. El perro es de color negro con la cara y las cuatro patas blancas.
I. 24924 15-17 Junio

AUTOMOVILES
Viaje seguido por carretera, con chauffeurs serios y complacientes. Llame al Telf: A-2492 carros. La Camagüeyana.
I 23894 9-19 Junio

M.E.C.D. 2016

Teléfono A-24-25 SUSCRIBASE AL "DIARIO DE LA MARINA", Llamando al Teléfono A-24-25 y le Enviaremos GRATIS "INFORMACION" y "ORBE" Teléfono A-24-25

Junio 17 de 1931 DIARIO DE LA MARINA Ejemplar: 5 Centavos

A TRAVES DE LA VIDA

por Héctor de Saavedra

Enseñanza

En vista de las discusiones que se han establecido ahora en mi buena ciudad de Bizancio, me fuí a consultar a mi amigo Jeremías que no propaga sus ideas, por medio de la prensa y en forma epistolar, pero que siempre tiene para mí, y cuando lo he de menester, una buena y sana razón, hija de su claro juicio.

Lo encontré leyendo el tercer volumen del "Derecho Internacional Privado" que acaba de dar a la publicidad, su autor, el ilustre Magistrado Don Antonio Sánchez de Bustamante.

—Aquí tiene Ud—me dijo Jeremías—el articulado del Código de Derecho Internacional Privado que en la Sexta Conferencia Internacional Americana, acordó aceptarlo y someterse a sus preceptos las naciones que lo aprobaron, y que convinieron denominar "Código Bustamante". Es un documento valiosísimo que fué votado por 21 repúblicas en 13 de febrero de 1928 y al que ya se han adherido doce naciones. ¿Quiere Ud. saber mi opinión?

—V[illegible] para otra cosa, pero me es agradable [illegible] piensa Ud. de esa obra de un compatriota nuestro.

—¡Qué debía enseñarse en las escuelas! El día que se comprenda al fin, lo que debe aprenderse para que el ciudadano dé sus primeros pasos y discurra en sociedad con los conocimientos que le son indispensables, se obligará a los alumnos a aprender de memoria el Código Bustamante, lo más indispensable de los Códigos Civil y Penal, y sobre todo, la Constitución del País. ¿Puede Ud. creer que hablando constantemente de ella son muy pocos los que la han leído?

—¡Ya lo creo!—exclamé con la satisfacción de un experto.—¿No recuerda Ud. que yo he escrito que nadie sabe lo que es la Enmienda Platt? Tiene Ud. mucha razón, porque yo mismo salí de la Universidad llevando en la cabeza mucho griego y mucho latín y sin saber cuáles eran mis derechos con el celador del barrio. Si yo tuviera influencia con el Secretario de Instrucción Pública, le aconsejaría que hiciera "una de las suyas" para suprimir de la enseñanza de tanta ciencia infusa y obligara a aprender al estudiante un poco de mecánica, con tanto de buenas formas y muchos conocimientos que son rudimentarios en la vida y que no obstante la mayoría ignora.

Jeremías me miró con cierta consideración.

—Es[illegible] Ud. en lo [illegible]ico y juicioso, y el Sr. Camps, Don Francisco, —o "Panchito", si es Ud. de sus íntimos—está también en lo cierto, porque el Sr. Camps, que es muy simpático y cortés, tiene además mucho talento y sabe como cualquier teórico, que hay tres Poderes, como hay tres personas en la Santísima Trinidad, pero en ella, como en nuestra República y sus similares no existe sino un solo Dios verdadero. "El poder—escribió Bismark es como la protesta, que es ridícula cuando no se tiene la fuerza para hacerla valer. ¿Quiere Ud. decirme qué independencia tiene un funcionario "de dedo"? Debía, en verdad, para que poseyera la suficiencia del Ejecutivo o del Legislativo, que fuera la nación la que eligiera su Poder Judicial, de entre un número de candidatos selectos. Entonces el Supremo y las Audiencias y los jueces podrían decir: "Anch 'io son'pittore!" No vaya Ud. a creer que esto es latín. Es italiano y lo dijo ante un lienzo de Rafael el insigne Correggio, que exclamó con mucha convicción: Yo también soy pintor!

—Claro está que lo dicho por Panchito ¡perdón! quise decir por Don Francisco Camps es sofístico. Pero ¿Por qué no ha de agarrarse de las ideas cuando el mismo Tribunal se escuda en una cuestión de forma para rehuir una explicación donde está a veces la agonía de un pueblo? Lo llaman, pero no responde—como dice "Pepín".

—Es listo, como el señor Camps, que se vale de sus armas. Todo es cuestión de palabras, definiciones y retórica más o menos pulida porque el estilo, como la sintáxis, anda por los suelos. Lo único efectivo y verdadero es el poder que se asienta en la fuerza y el que la tiene ya pueden venirle con las Catilinarias de Cicerón y todas las Partidas del respetable rey Don Alonso el Sabio.

Barcos que se Esperan en la Presente Semana

JUNIO 17:
«Ulua», de Cristóbal; «President Cleveland», de San Fransico.
JUNIO 18:
«Siboney», de Veracruz; «Florida», de Key West.
JUNIO 19:
«Cuba», de Tampa y Key West; «Turrialba», de New Orleans.
JUNIO 20:
«Morro Castle», de New York; «Florida», de Key West; «Parismina», de Puerto Barrios.

EL MAHARAJAH DE PATIALA ESTIMA QUE NO ES EL SISTIMA FEDERAL EL MAS APROPIADO PARA LOS CUATROCIENEOS ESTADOS DEL INDOSTAN

Su oposición al plan federal es de gran importancia en vísperas de las conferencias

SIMLA, Indostán, junio 16. AP.—El Maharajah de Patiala, que fué Canciller de la Cámara India de Príncipes por espacio de cinco años y que reina en el Estado de Sikn publicó hoy una nota condenando el plan de una federación de Estados indostánicos y de un Estado indígena que se discutirá en la conferencia de la tabla redonda.

Por aparecer en vísperas de la segunda conferencia, la nota del Maharajah retirando su apoyo al plan federal ha causado asombro entre las personas que seguían con interés los acontecimientos y algunos creen que la actual actitud puede ser causa de serias complicaciones en la próxima conferencia.

«El plan de la Federación—dice el Maharajah— es, después de un cuidadoso estudio, perjudicial para los mejores intereses de la India británica y de los Estados indostánicos.

«Los Estados indostánicos están dispuestos a federarse con una India británica que se gobierne por sí misma; pero no con una India británica en la forma en que se encuentra regida actualmente. No deseamos dominar a la India británica y no podemos consentir que la India británica nos domine.»

La India tiene más de cuatrocientos Estados, todos los cuales reclaman una autonomía interna más o menos completa, asegura el Maharajah, y es «totalmente impracticable» que tan vasto número de Estados encuentre sitio en una constitución federal.

«La creación de la Constitución americana — sigue diciendo—fué de absoluta necesidad para las trece colonias independientes.

«Aunque fuera posible hallar un plan federal que comprenda tan vasto número de Estados de la India, el plan estaría llamado al fracaso».

La federación, para que tenga éxito, dice el Maharajah, pide que exista una cierta igualdad en riqueza, población y posición histórica de las unidades que han de entrar a formar parte de la federación, y estos requisitos faltan entre los Estados de la India.

«Sus civilizaciones políticas son polos opuestos; sus ambientes psicológicos son completamente distintos; sus tradiciones políticas y culturales son totalmente divergentes. En realidad, más de un siglo de dominación británica ha creado un vasto abismo entre los Estados nativos y las provincias de la India británica.»

Los Maharajahs de Indore, Ranpur, Erwanbn Dholpur y Bahwalpur ya han dado su aprobación a la actitud del Maharajah de Patiala; pero la han rechazado los poderosos Maharajahs de Bikaner y Phopaw.

ACEPTANDO LA ENMIENDA LIBERAL MAC DONALD LIBRO AL GABINETE DE SUFRIR UNA GRAN DERROTA

La astucia de Lloyd George deja sentir sus efectos en el seno del gobno. laborista

LONDRES, junio 16 (S. E.)— La crisis que amenazaba al Gobierno con motivo de su proyecto de ley de impuestos sobre la tierra se ha evitado hoy con la aceptación por el primer ministro MacDonald de la enmienda liberal contraria a que se sometan al nuevo impuesto aquellas sumas que ya tributan por el de rentas.

MacDonald dijo en una reunión del partido laborista parlamentario hoy que el Gobierno aceptó la enmienda, en la forma en que la presentaron los liberales; pero a condición de reconsiderar ciertos detalles. Mediante tal expediente pudo evitarse hoy una crisis. El anuncio hecho por el jefe del Gobierno significa que la enmienda pasará pero que su aceptación no constituye una derrota para el Gobierno, que no se opone a ella.

Con el anuncio de MacDonald se alivió la tensión que se había producido en la situación política.

Se trata, a juicio de los observadores, de un compromiso político por parte del Gobierno laborista que ocupa el poder gracias a la astucia de Lloyd George y que si las demandas de éstos—hasta ahora bastante razonables—no se atendieran, se precipitarían las elecciones generales.

La prensa liberal y laborista manifestaron la semana pasada que el momento no es propicio para las elecciones generales y que el impuesto sobre la tierra se prestaba para la propaganda electoral. También arguyeron los periódicos de ambos matices que no sería prudente arriesgar al Gobierno a una derrota sobre la aplicación de un impuesto que no ha de entrar en vigor hasta el año 1934.

Philip Snowden, canciller del Exchequer, continúa siendo un motivo potencial de preocupación para el Gobierno. No se sabe todavía si Snowden apoyará la decisión de Ramsay MacDonald o si pondrá su cargo a la disposición del Gabinete. En los centros laboristas se dice que la dimisión de Snowden sería desastrosa para el actual Gobierno.

EL SECRETARIO MELLON LLEGO A SOUTHAMPTON

Manifestó que, por ahora, no pensó conferenciar con financieros de Londres

SOUTHAMPTON, Inglaterra, junio 16. (AP.)—Andrew W. Mellon, secretario de Hacienda de los Estados Unidos, desembarcó esta noche del trasatlántico «Mauretania» y siguió viaje a Londres.

«He venido a Inglaterra por razones puramente personales», dijo. «Tengo un hijo estudiando en la Universidad de Cambridge, que pronto se graduará y deseo estar a su lado. Puedo asegurarles que no he venido por razones de negocios.»

Interrogado acerca de si conferenciaría con los financieros en Londres, mister Mellon contestó:

«No tengo por el momento tal propósito.»

Durante las tres semanas que permanecerá en Inglaterra fijará su residencia en Londres.

WEINGARTNER SE HA HECHO SUIZO

El famoso director de orquesta nació en Austria

BASILEA, Suiza, Junio 16. (AP.)—Félix Weingartner, notable director de orquesta, ha solicitado la ciudadanía suiza hoy. Austriaco por nacimiento, se naturalizó en Italia debido a los cambios que introdujo en la frontera austro-italiana el tratado de paz.

Recientemente se hicieron muchos comentarios en París con motivo de haber figurado entre los noventa y tres intelectuales alemanes que firmaron el famoso manifiesto de 1914 y devolvió la Legión de Honor que se le había concedido por el gobierno francés.

Desvaneció el error, demostró que no era ni siquiera alemán en aquel tiempo y dirigió después dos conciertos en París con notable éxito.

LA NARIZ DEL DUCE

Cuando Mussolini fué a las carreras de automóviles en la nueva pista romana, se notó que llevaba la nariz vendada. El día anterior el Duce se había caído de su caballo «a lo Príncipe de Gales»

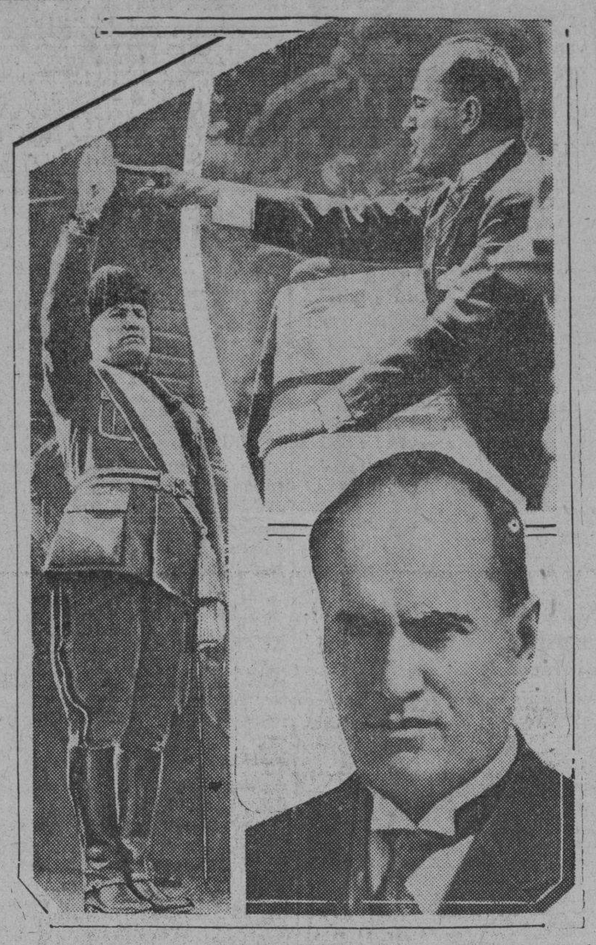

Benito Mussolini, jefe del fascismo italiano, es uno de los jefes de estado más enérgicos de la actualidad. Aquí se le ve en tres poses célebres: A la izquierda, saludando a las huestes fascistas; arriba hablando en un mitin obrero y abajo, recibiendo visitantes.

HACEN ARREGLOS EN EL "NAUTILUS"

Sigue el submarino remolcado por el acorazado «Wyoming»

WASHINGTON, junio 16. (AP).—Sir Hubert Wilkins y la tripulación del submarino «Nautilus», trabajan activamente en la reparación de los motores y en la carga de las baterías, mientras el acorazado «Wyoming», que le da remolque, ha aumentado ligeramente la velocidad hacia Queenstown, Irlanda, según un mensaje que se ha recibido en el departamento de Marina esta tarde.

El acorazado «Wyoming» está haciendo hoy seis nudos por hora contra cinco nudos en el día de ayer.

Noticias de Southampton informan que Lady Wilkins, esposa del explorador, llegó hoy a bordo del «Mauretania», declarando que «nada ha ocurrido que afecte a la expedición ártica de Sir Hubert».

Agregó que no ha tenido ninguna noticia de su esposo, que se halla en el «Nautilus», desde que se le informó que sus motores se habían parado en mitad del Atlántico.

SE REANUDA HOY LA BUSCA DE LAS VICTIMAS DEL "S. PHILBERT"

Se calcula que el barco se halla a 26 o 30 pies bajo el agua constituyendo, por lo tando, un peligro para navegar

ST. NAZAIRE, Francia, junio 16. (AP). — Numerosas embarcaciones equipadas con largos ganchos reanudarán al amanecer del miércoles la triste labor de recuperar los cadáveres de las víctimas del «St. Philbert», después que se precise el lugar en que está hundido el buque Así lo anunció esta noche el capitán del puerto, quien agregó que la única manera de encontrar el vapor naufragado es dragando el fondo del mar, porque lo fangoso y revuelto de las aguas impide ver éste.

Se calcula que el «St. Philibert» está en 26 ó 30 pies de profundidad, constituyendo allí una amenaza para la navegación.

Con respecto a las responsabilidades del accidente, el capitán del puerto dice que la invesitgación oficial ha dejado demostrado que el «St. Philibert» tenía buenas condiciones marineras y capacidad para transportar quinientos pasajeros. Con esta declaración se ha calmado la opinión, terminando también los rumores de que se iba a proceder de manera violenta contra los armadores.

Hasta ahora han sido recuperados 77 cuerpos de los 450 pasajeros que llevaba el barco, pero no se ha identificado a todos.

Esta noche la resaca lanzó a Pornichet los cadáveres de dos hombres. Por la mañana fueron encontrados en el mismo lugar tres más.

Uno de ellos es el cuerpo del capitán Ollive, del infortunado barco. Tenía 52 años y estaba ya listo para retirarse cuando tomó el mando del «St. Philibert», con objeto de hacer la excursión del domingo.

El alcalde de Nantes, M. Cassgrain, dice que varios funcionarios del Gobierno de París asistirán a los funerales. Es posible que uno de ellos sea el ministro de Estado Arístides Briand, quien inició en esta ciudad su vida política.

Un grupo de familiares de las víctimas protestó violentamente esta tarde cuando varios oficiales del ejército a quienes han sido confiados los restos recuperados del mar, no les permitieron la entrada a la capilla mortuoria en que están depositados aquéllos, si no probaban que eran parientes de los allí expuestos.

Hubo escenas dolorosas al efectuarse la identificación de los muertos. Cada vez que un grupo de personas reconocía en un cadáver al deudo desaparecido, los gritos y alaridos llenaban el vasto recinto donde reposan todos los cuerpos, antes de ser inhumados definitivamente.

Matanzas...

(Continuación de la PRIMERA)

hombro a hombro, como muralla humana opuesta al desenfreno imperante, y para demostrarnos que llegado el momento se puede prescindir sin lamentarlos, de todas aquellas cosas que hasta entonces nos parecieran de ineludible necesidad.

A pesar de que el caos económico en que se nos ha sumido hace que en la mayoría de nuestros hogares escasee el fuego, nuestras almas templadas al calor de la lucha, no lo echan de menos.

Al ganar el recurso de inconstitucionalidad—que tuve el honor de presentar junto con un grupo de compañeras—ha prendido en mí la esperanza de que en un futuro cercano, la ley impere por fin sobre la desmoralización reinante y sea entonces la fuerza del derecho y no el derecho de la fuerza la norma que nos guíe.

Durante estos ciento ochenta días hemos cumplido con nuestro deber y sentimos, por tanto, la satisfacción y la tranquilidad de espíritu de aquel, que en momentos como los actuales, sabe que no tiene nada que reprocharse.

En resumen, declaro, que estoy dispuesta a sostener todo el tiempo que sea preciso, mi actitud presente, y que lo que me apena sinceramente, es el espectáculo que ante el mundo civilizado ofrece un país cuyos centros docentes son clausurados, y perseguidos profesores, estudiantes e intelectuales en general, mientras permanezcan ostentosamente abiertas las casas de juego y se confía en la «palabra de honor» de hombres señalados como asesinos por la totalidad de la opinión pública.

Aida Carreras de Aguirre.

Matanzas.

Han Sido...

(Continuación de la PRIMERA)

harían imposible para cualquier otro expedicionario.

Addison Durland, que formó parte de esta expedición científica, nos cuenta entusiasmado el instante en que la primera perla fué hallada. Todos se llenaron de júbilo. El mismo Victor Berge, tan acostumbrado a esta clase de trabajos mostró sorpresa en aquel momento, porque nadie creía que en las condiciones en que se encontraban, se pudiese hallar un indicio tan efectivo.

Dentro de poco Victor Berge se embarcará para los Estados Unidos, a fin de fundar la compañía explotadora, y una vez que esté constituída regresará a Cuba para dirigir decididamente los trabajos de explotación.

Es realmente alentadora la noticia que nos trae Victor Berge, de regreso de su expedición. De llevarse a cabo la explotación de esta nueva e inesperada riqueza cubana, quizá pudan encontrarse en los mares de nuestras costas, perlas tan valiosas y en tantan abundancia como las que se encuentran en los mares de Australia en donde Berge conquistó parte de su fortuna. Una sola de estas excreciones, pescadas por él, fué valuada en la cantidad de diez mil pesos.

¿Se habrá encontrado en Cuba una nueva e inesperada riqueza nacional?

VENTA DE LA PINACOTECA DE MARCEL VON NEMES, QUE SE HACE EN MUNICH

MUNICH, Baviera, junio 16 (A. P.)— El cuadro Fabio Máximo, de Rembradt, fué vendido hoy en la subasta de la pinacoteca de Marcel Von Nemes, a un comerciante de Munich, en 335.000 marcos. El Concierto del Angel del Greco, fue adquirido por la Galería de Arte de Atenas, en 275.000 marcos.

La Adoración de los Tres Reyes por Frá Angelico, fué comprado en cien mil marcos; El Federico II, del Ticiano, produjo noventa y un mil marcos y La Virgen con el Niño, de Filippo Lippi, fué vendido en noventa y tres mil marcos.

SE RETIRA EL MARQUES DE SALISBURY, HIJO DEL QUE FUE PRIMER MINISTRO

LONDRES, junio 16 (A. P.)— El marqués de Salisbury, hijo del famoso conservador que fué su primer ministro de Inglaterra, cesó de actuar esta tarde como líder de la oposición en la Cámara de los Lores, siendo sustituído en el cargo por Lord Halsham. El conde de Beaucha-mp, líder liberal, se ha retirado también, mencionándose a Lord Reading como su sucesor en el cargo.

DICE EL SENADOR BINGHAM QUE PUERTO RIEO NO TARDARA MUCHO TIEMPO SIN QUE PASE A SER UN ESTADO DE LA UNION NORTEAMERICANA

"ALEMANIA ES LA LLAVE DE LA PAZ DE EUROPA Y LAS NACIONES DEBEN SER TOLERANTES CON ELLA"

Parecen haber desaparecido las dificultades que hacían predecir una crisis próxima

ATLANTIC CITY, junio 16. (AP.) El senador William H. King, en un discurso pronunciado ante la orden independiente Brith Sholem abogó porque los Estados Unidos se pongan al frente de un movimiento a favor de la paz, la reducción de las reparaciones alemanas y que tenga fe en el futuro de Rusia.

«Alemania—dijo—es la llave de la paz en Europa y los Estados Unidos y las demás naciones deben ser tolerantes en lo que a las reparaciones respecta. Si no obramos con prudencia, muchas naciones repudiarán su obligaciones. Alemania no puede pagar y una revolución en ese país resultaría catastrófica pues pondría en peligro la seguridad del gobierno.»

Predijo que Rusia mejorará y agregó que dentro de veinticinco años el actual gobierno estaría reemplazado por otro razonablemente liberal basado en una Constitución escrita.

NO CELEBRARA SESION EXTRAORDINARIA EL REICHSTAG

BERLIN, junio 16. (SE.)—Todas las perspectivas de una inmediata crisis en el gabinete han desaparecido hoy cuando los socialistas, antes de la reunión celebrada esta tarde por la Comisión de Reglas del Reichstag, retiraron su moción pidiendo que se convocara a sesión a la Comisión de Hacienda de la Cámara

La resolución de los socialistas siguió a la promesa hecha por el canciller Bruening de entablar negociaciones con los partidos políticos a fin de revisar los recientes decretos de emergencia económica firmados por el presidente Paul von Hindenburg, que tantas protestas ha provocado.

La comisión decidió esta mañana no citar a sesión extraordinaria al Reichstag. El canciller había anunciado que la convocatoria del Reichstag o de su Comisión de Hacienda produciría como inmediato resultado la dimisión del gabinete.

EXISTE LA LUZ SUPERNATURAL, SEGUN FLEMING

La columna de fuego que, según dice la Biblia ha surgido en el monte Sinaí

LONDRES, junio 16. (AP.)—Sir John Ambrose Fleming ha lanzado la teoría de que la «columna de fuego» de que habla la Biblia, que surgió de la cima del monte Sinaí, y la luz semejante a fuego que apareció frente al ángel de la Resurrección, pueden haber sido manifestaciones de alguna luz supernatural de la cual nada sabe la ciencia.

Hablando sobre la «luz»—materia en la cual es una de las más grandes autoridades—declaró:

«Se hace frecuente mención en la Escritura de una luz que ciertamente no porcedía de la combustión, de la incandescencia ni de la fosforescencia de materias ordinarias que pudiera en ciertas condiciones afectar al ojo humano y, por tanto, no se trata de un fenómeno subjetivo. Ni pueden considerarse tales manifestaciones como acontecimientos todo ficción.»

OCURREN CAMBIOS EN EL GOBIERNO POLACO

VARSOVIA, Polonia, junio 16. (AP).—El general Skladkowski, ministro de la Gobernación durante más de cuatro años, presentó hoy la dimisión para tomar posesión del viceministerio de la Guerra.

El Mariscal Pilsudski insistió en el cambio y el general Skladkowski dijo que es «demasiado buen soldado» para no acatar la orden de su jefe.

El general Konarzewski, ex-viceministro de la Guerra, pasa a ser Inspector del Ejército.

El vice-primer ministro Pieracki pasará, según se cree, a desempeñar la cartera de Gobernación.

El movimiento en favor de la independencia estima que no tiene importancia alguna

WASHINGTON, Junio 16. (AP.)—La importancia del llamado movimiento pro independencia de Puerto Rico se ha descontado hoy por el senador Bingham, de Connecticut, presidente de la Comisión Insular del Senado en el último Congreso.

«A mi juicio—dijo—no hay nada realmente más que la agitación de un pequeño grupo interesado en promover la fortuna individual».

Se refirió a las declaraciones del senador Barceló, jefe del partido Unionista. Bingham dice que ha visitado la Isla varias veces y que «no existe ningún movimiento por la independencia que valga la pena de tal nombre».

Agregó que aunque es cierto que los agitadores siempre logran arrastrar a un pequeño grupo de partidarios «por otra parte, hay un sentimiento de gratitud y aprecio hacia los Estados Unidos», particularmente por la forma en que socorrió a la isla cuando el ciclón de 1928 y en otras ocasiones.

El senador King, que ha defendido la causa de Hispano-América y se opone a la intervención de los Estados Unidos en sus asuntos, ha manifestado que por el momento, lo que más conviene a Puerto Rico, en vista del malestar económico y más o menos dependencia de los Estados Unidos, «es menos agitación, porque distrae la atención de los asuntos económicos, que son los que requieren inmediata y constante atención».

Puerto Rico depende en gran medida de los Estados Unidos para su desenvolvimiento económico—dijo—y no parece que sea propicio el momento para que se arroje la manzana de la discordia en la vida política o económica de Puerto Rico».

Bingham y King son partidarios de que se concede a Puerto Rico la condición de Estado, habiendo expresado el primero que no tardará el día en que se le conceda.

MOVIMIENTO MARITIMO

NUEVA YORK, junio 16 (A. P.)—Hoy llegó a este puerto el vapor Morro Castle, procedente de la Habana.

OTRO DECRETO SOBRE EL TRIGO

Francia aumenta el tanto por ciento de harina extranjera

PARIS, Junio 16.—(AP) El ministro de Agricultura autorizó hoy la elevación del porcentaje de trigo extranjero en la harina francesa del 25 al 30 por ciento.

El decreto aparecerá mañana en el Diario Oficial. Lo acompaña una nota explicando que ha sido recomendado por la condiciones desfavorables del tiempo en las dos últimas semanas, con lo que es posible que se retrase la siega en Francia.

La nota califica de prudente tal medida, pues concilia los intereses del consumidor y del productor, y predice que estará en vigor solo temporalmente.

Las excesivas importaciones de trigo, dice, no estarían justificadas en vista de que el trigo del Norte de Africa y la primera siega del sur de Francia pronto aparecerán en el mercado local.

MAS DIVORCIOS EN RENO, Nevada

Noventa y cinco demandas han sido despachadas ayer

RENO, Nevada, junio 16. AP—Los dos jueces de distrito de Reno despacharon ayer noventa y cinco divorcios, estableciendo un nuevo record.

Como se recordará, las demandas de divorcios presentadas durante la semana se sustancian los lunes, desde el primero de mayo en que comenzó a regir la nueva ley de divorcios, que permite a los jueces la disolución del vínculo con tal de que cualquiera de los contrayentes acredite haber residido seis semanas en la ciudad, el número de divorcios va en aumento, pues son muchos los conyuge sdescontentos de todos los Estados Unidos que aprovechan las ventajas de la ley de Nevada para fijar temporalmente su residencia en Reno,

El record anterior fué de ochenta y tres uniones disueltas y se estableció el lunes 4 de mayo.

RECLAMACION DE LA SANTA SEDE

Pide el Papa que el gobierno condene los actos de violencia

CIUDAD VATICANA, Junio 16.—(AP) En su reciente nota al Gobierno Italiano, se tiene entendido que el Vaticano ha pedido que el gabinete lamente de una manera mas concreta los actos de violencia anti-religiosos ocurridos en Italia y prometa que no volverán a repetirse tales incidentes.

En su primera nota el Vaticano pedía una formal explicación dentro del plazo de veinticuatro horas, pero, como progresaban las negociaciones, creyó conveniente el Papa Pío hacer algunas concesiones.

Sin embargo, parece que la Santa Sede considera ahora que la comunicación italiana no lamenta en la forma que debe los actos de violencia de los fascistas y pide que lo haga con carácter oficial.

LIBERTAD Y JUSTICIA

por GASTON MORA

La libertad y la justicia son las dos grandes fuerzas que rigen el mundo moral.

En Italia se ha iniciado ya y cada día se acentúa más la reacción de "los intelectuales" contra el régimen fascista, que es, como se sabe, un régimen dictatorial, de mano fuerte de dura compresión. Cierto que hay allí un Parlamento, pero hecho y controlado por Mussolini. Cierto que hay allí un Poder Judicial, pero temeroso y cohibido. Cierto que hay allí prensa, pero censurada y dominada. Cierto que hay allí institutos docentes, pero férreamente fiscalizados, supervisados, por el Poder Público. Cierto que hay allí opinión pública, pero carece prácticamente de periódicos y de tribuna. La nación se halla desorganizada ante la dictadura de Mussolini.

El Poder de ese hombre extraordinario —y lo es únicamente enérgico, indomable,— **no tiene límites.** Su voluntad es omnímoda. Su potente personalidad todo lo atrae y todo lo concentra. Ella eclipsa, borra, relega a planos inferiores y obscuros la misma personalidad del Rey, convertido en un mero símbolo, en una mera apariencia. La realidad viva, sustantiva, "pensante y actuante" es Mussolini. Disponiendo, como él dispone, de todos los recursos fiscales del Estado, es natural que su poderío económico sea tan grande y formidable como su poderío político

En todas partes es pobre la generalidad de las clases intelectuales Profesores, abogados, médicos, ingenieros, escritores, periodistas, etc, piden al trabajo personal los medios de subsistencia. Sólo pequeñas minorías de intelectuales poseen independencia económica. Parecía natural que de esas minorías saliesen los adversarios de la dictadura, ya que **no** han menester, para vivir, de los destinos o protección del gobierno, pero no sucede así por regla general. No queriendo comprometer la situación que tienen, se refugian unos en el retramiento, en la pasividad, en la indiferencia egoísta, y otros cooperan en el gobierno, o por miedo, o por explotar las influencias oficiales, con las que se consiguen a veces, lucrativos negocios.

En los primeros tiempos de la dictadura todo se le sometió de "grado o por fuerza". Pero todo pasa. Ya en Italia ha empezado, repetimos, la reacción contra la dictadura fascista. Ella ha partido del seno de los elementos intelectuales. Una gran asociación titulada "Libertad y Justicia", compuesta de intelectuales, se ve perseguida por sus ideas, por sus perseguida por sus ideas, por sus propagandas **anti**-fascistas. Las dos palabras que la **individualizan** se consideran subversivas por el fascismo. La asociación pide "Libertad" porque de ésta carece, desde hace años, el pueblo italiano. Y pide Justicia, porque ya se sabe que donde no hay Libertad no hay Justicia. Con la dictadura son incompatibles la Libertad y la Justicia. No habiendo ahora en Italia ni libertad de prensa ni libertad de tribuna, ni libertad de reunión, ni libertad de asociación, se dificulta grandemente la realización de toda campaña oposicionista. Sin embargo, ella se hace dentro de lo posible. Se escribe como se puede y dónde se puede. Se habla lo mismo. La hoja suelta sustituye al periódico. La tertulia al mítin. La asociación privada a la asociación pública. La palabra de "los contertulios", a la palabra de los oradores. Como no se puede emplear el torrente, la ola, se usa "la **gota**". La **gota** que perfora todas las piedras, por recias que sean. Lo que no es dable imprimir en Italia, se imprime en Suiza y en Francia. Contra la dictadura se pelea como lo consienten las circunstancias. Contra ella se lanzan las ideas incoercibles y expansivas. La lucha contra la dictadura será muy dura, muy larga, pero, al fin y al cabo, la victoria corresponderá a la Libertad y a la Justicia, que son las dos grandes fuerzas imponderables que rigen el mundo moral.

EL FANGO CAUSA UNA INUNDACION

Destruyó la cosecha y obligó a los vecinos a huir

GALWAY, Irlanda, junio 16. (AP) —Una masa enorme de fango que se desprendió de las laderas de la montaña Slievenakilla, en el condado de Leitrim, bloqueó las fuentes del río Shannon, causando perjuicios de mucha importancia a todo el distrito.

Centenares de toneladas de tierra, impulsadas cuesta abajo por las lluvias torrenciales que han caído estos días en el Alto Shannon, cortaron el cauce del río de tal manera, que éste se desbordó, inundando el distrito. El fango desalojó a los agricultores de sus casas, destruyendo las cosechas de papas y otros tubérculos y amenazando con un invierno de hambre a centenares de campesinos irlandeses.

El fango ha cubierto grandes extensiones de terrenos en muchas millas a la redonda. Varios caminos han sido borrados por la inundación de lodo, y dos poblaciones, las de Drumshambo y Drumbo, han sido evacuadas.

M.E.C.D. 2016