1A SECCION

EL DIARIO DE LA MARINA es el periódico mas antiguo de Cuba. Fué fundado en el año mil ochocientos treinta y dos.

Servicios especiales de España.

DIARIO DE LA MARINA

MIEMBRO de The Associated Press. Esta queda autorizada para usar nuestros servicios y noticias de información.

Hilo directo con New York.

1A SECCION

AÑO IC.—NUMERO 122 — Acogido a la franquicia postal — LA HABANA, DOMINGO, 24 DE MAYO DE 1931.—SANTOS SUSANA Y ROBUSTIANO — TIEMPO PARA HOY: BUENO — EJEMPLAR: 5 CENTAVOS

UNA LEY DE MORATORIA PARA LOS DESAHUCIOS DE LOS SIN TRABAJO SERA PRESENTADA EN EL SENADO

Beneficiará a los llevaran cierto tiempo sin ocupación al ser promulga la referida ley

Hablando el repórter con un distinguido congresista camagüeyano, de los que más activamente han intervenido en estos últimos años en las contiendas políticas de aquella provincia, hubo de informarle este, que, mientras algunos compañeros se estaban preocupando exclusivamente de confeccionar leyes de carácter político, él tenía en estudio otras de carácter social.

Emergentes en algún caso, como la que proyectaba con referencia a los desahucios de los sin trabajo, por entender que en la llamada época muerta que se avecina, la falta de ocupaciones se agudizará notablemente y podría dejar sin hogar a millares de familias, de no tomarse medidas especiales.

La Ley, desde luego, beneficiaría a los modestos inquilinos, no a los que pagan grandes alquileres, punto este que está estudiando con sumo cuidado.

Sería neecsario precisar tabién en

(Continúa en la Ultima de esta Sección.)

DE SUBITO LOS REPRESENTANTES HAN REACCIONADO EN FAVOR DE LA REFORMA CONSTITUCIONAL

El proyecto se consideraba ya fracasado y ahora todos están conformes en concederle su voto

SE REUNEN MAÑANA LOS 35

El reformismo va ganando adeptos en la Cámara tan rápidamente, que ya quedan muy pocos representantes que no compartan las ideas de los doctores Guas Inclán y Carmelo Urquiaga. De Oriente, afirma Quintín George, apenas si hay un liberal que deje de mostrarse reformador. De Camagüey los conservadores y los liberales estarán todos presentes cuando se discuta el proyecto, para votar en su favor. De Matanzas acaso uno solo deje de aprobarla. De las Villas casi todos. De Pinar del Río, hasta ahora, puede contarse con algunos, muy pocos... Pero no importa... Día a día los señores Guas Inclán y Urquiaga reciben nuevas adhesiones.

Y el doctor Rodríguez Ramírez—reformista convencido—se apresta a dar cima a su proyecto de Reforma Constitucional. Aplicado desde el viernes a su tarea, estima que la tendrá terminada en el plazo mas brevemente posible.

(Continúa en la Ultima de esta Sección.)

Los Estudiantes Expulsados en 1927 Niegan que han Intentado Establecer Cismas en el Sector Oposicionista

Una comisión visitó anoche nuestra redacción para entregarnos unas declaraciones en las que hacen constar que se mantienen unidos e identificados con el actual Directorio Universitario

Anoche visitó nuestra redacción una nutrida Comisión de estudiantes expulsados en el año 1927, los cuales nos hicieron entrega de las siguientes declaraciones:

«Los que suscriben, estudiantes expulsados de la Universidad en el año de 1927 por impugnar la Prórroga de Poderes, origen del régimen providencial que padecemos, interpretando la voluntad de la mayoría de los expulsados, acuerdan hacer la siguiente aclaración:

—Que son absolutamente falsos los rumores que han hecho circular los gobiernistas de que pretendemos—adoptando una actitud impropia del momento—crear cismas en el movimiento oposicionista.

—Desde el día del asalto a la morada del maestro Varona, hace cuatro años, hemos venido laborando incansablemente por la unificación de las fuerzas estudiantiles y la formación de una conciencia colectiva. Cuando al iniciar esta campaña contra la ilegalidad, los estudiantes del 27 señalamos los peligros que irrogaba la Prórroga de Poderes, cuyas consecuencias palpamos hoy, tuvimos que enfrentarnos—prácticamente solos, salvo contadas excepciones—con la incomprensión del medio hasta el punto de ser expulsados de la Universidad. Pero ni los continuados encarcelamientos, ni el destierro, ni los reiterados ofrecimientos de perdón o amnistía—siempre rechazados con indignación—han hecho vacilar un ápice nuestra firmeza en la lucha; considerando

(Continúa en la Ultima de esta Sección.)

EL PROCESO MAS FUERTE QUE SE INSTRUIRA EN ESPAÑA SERA EL DEL GENERAL S. MARTINEZ ANIDO

La Argentina desea que un diplomático de carrera sea el embajador de la República

MADARIAGA EN LA CORUÑA

MADRID, mayo 23. (AP) Parece que se ha acordado esperar al regreso del ministro de Estado, Alejandro Lerroux, para hacer el nombramiento de nuevo Embajador en la Argentina, en vista de que el gobierno de Buenos Aires se ha negado a conceder el «placet» a Gabriel Alomar.

Diversos nombres han circulado estos días algunos lanzados por los mismos interesados, pero sin fundamento a juicio de las personas que se consideran bien enteradas.

Lo único seguro es que parece que el Gobierno de la Argentina ha manifestado al de España, de una manera amistosa, que vería con simpatía que el nombramiento recayera en algún diplomático de carrera, que esté al corriente de los asuntos entre España y la Argentina.

CREADO UN COMITE DEL PARTIDO DE LA DERECHA REPUBLICANA

MADRID, mayo 23. (AP) El partido de la derecha liberal republicana, que se halla representado en el Gobierno por el Presidente Alcalá Zamora y por el ministro de la Gobernación, Miguel Maura, anuncia que ha creado un Comité para dirigir el partido, el cual tendrá a su cargo la dirección de la lucha electoral para las Cortes Constituyentes.

Forman el Comité Nacional los señores siguientes: el exministro albista Chapaprieta, Mariano Gómez, Blas Vives, Ramón Laca, Manuel

(Continúa en la Ultima de esta Sección.)

Se ha Organizado un Concurso Sobre Arquitectura Cuyo Motivo ha de Ser la Estabilización de una Palma Real

Se empleará en un pórtico que se supone a la entrada de un edificio de exposición. Al triunfador se le entregará una medalla de oro y un diploma. Condiciones para los trabajos

Bajo los auspicios del Instituto Arquitectónico de Cuba, la compañía Martínez Rojas, deseando alentar e impulsar los sentimientos artísticos entre los arquitectos y coadyuvar a la creación de un motivo de ornamentación inspirado en la naturaleza cubana, organiza un concurso cuyo problema consiste en estilizar la palma real.

PROGRAMA Y BASES

Se solicita diseño o composición arquitectónica que conste de soporte vertical y elemento horizontal sustentado, de 14 metros de altura, en el cual se emplee este motivo en cualquier forma. El material será de libre elección, y se empleará en un pórtico que se supone a la entrada de un edificio de exposición.

PRESENTACION

El dibujo será a creyón negro en una sola hoja de papel blanco no transparente, de 50 a 70 centímetros, incluyendo el borde de 2.5 m. alrededor. El fragmento de elevación del pórtico será a escala de 02 por metro con detalles no menores de 05.

ANONIMIDAD DE LOS TRABAJOS

Llevando un lema y acompañándolo con un sobre en que éste esté contenido, las trabajos, con el nombre del concursante también en sobre cerrado, se remitirán en forma de que en manera alguna se trasluzca su procedencia.

ENTREGA DE PLIEGOS

A las seis p. m. del día 20 de

(Continúa en la Ultima de esta Sección.)

Impresiones

¿Por qué mojar la pluma en tan negra tinta? Las cosas que se ponen malas de por sí, son susceptibles de ponerse peor o mejorarse según el grado de severidad con que las enjuiciemos. No quiero con esto decir que el optimismo de un inquilino sea, por sí solo, lo bastante para transformar el bajareque donde reside, en un palacio. Pero ¿quién duda que el modo de ver las cosas influye en las cosas mismas? Si a todos nos da por sostener la teoría de que esto no tiene remedio, acabará por no tenerlo, aunque en realidad lo tuviere.

Yo soy optimista cuando discurro sobre el porvenir económico de Cuba. Me fundo en un raciocinio bien simple. A Cuba la ha dotado la naturaleza de condiciones excepcionales para la producción de algunos artículos de consumo universal, como el tabaco, el azúcar y otros, que se dan aquí con un minimum de esfuerzo por parte del hombre. Claro está que el nacionalismo agudo que priva hoy en este planeta sub-lunar con aquella exaltación y pataleo de lo que está en vísperas de desaparecer, impide que nuestras producciones naturales se expandan al límite de nuestras posibilidades y aun al de nuestras necesidades. Pero ese nacionalismo, atentado evidente de lesa humanidad, incuba con sus errores económicos, con sus aduanas y sus ejércitos los conflictos armados que, cuando advienen, nos hacen avanzar de un empujón todo el trayecto que, mientras se incubaba el conflicto, se nos impidió recorrer.

Pero... un «jour viendra», y está cerca, en que la producción regirá las naciones, al revés de lo que hoy acontece, que las naciones rigen la producción, desquiciándose los pueblos y trastornándose la economía mundial. Cuando esto ocurra nuestro país será un gran abastecedor de varios artículos importantes. Mientras esto no suceda, andaremos por impulsos; esto es, casi estancados cuando haya paz en el mundo, y al vuelo cuando sobrevengan las guerras que nada ni nadie podrá impedir.

La feroz política proteccionista que impera hoy en todas partes está cosechando su fruto. El más importante de los fundamentos con que trata de justificarse es el de la necesidad de proporcionar trabajo a los obreros. ¡Imbécil falacia! Jamás ha habido en las naciones igual número de manos caídas como el que existe hoy en el mundo tras una guerra de aranceles que dura ya doce años.

En esto sucede lo que con los impuestos abusivos. Al principio la recaudación responde a los cálculos; pero después merma, hasta el punto que no alcanza las cifras anteriores a la imposición de las gabelas brutales.

El proteccionismo feroz de la post-guerra ha fracasado evidentemente, y la execración unánime y estrepitosa ha de encontrarla en la próxima gran conflagración, lo que me permite ser optimista respecto al futuro de nuestro país que ha de hallar, si no en el libre cambio, si en un comercio sin las trabas presentes la base de su desenvolvimiento paulatino y constante.

J. I. R.

El Embajador Guggenheim desmiente las declaraciones que le fueron atribuídas durante su ausencia.

No nos sorprende lo más mínimo.

Conociendo la discreción del Embajador, había que tenerlas por falsas.

Como se ve, estábamos en lo cierto al darlas por apócrifas cuando rectificamos los comentarios que inspiraron a nuestro amigo Pedro Herrera Sotolongo.

Esperamos que no nos negará derecho a anotarnos este tanto.

UN CURSILLO SOBRE LENGUAJE Y OTRAS ASIGNATURAS

Por el profesor de Instrucción Pública señor Augusto Fina será inaugurado el día 15 del mes próximo y dedicado a alumnos de las Escuelas Públicas, un cursillo sobre Lenguaje, Geografía, Historia y Moral, el cual será ofrecido en el local de la Escuela número 25 sita en Salud y Escobar.

La República Unitaria

Melquiades Alvarez, jefe del partido reformista español, pronunciará hoy un discurso en el cual, ante más de mil quinientas personas, hará fe de partidario decidido de la República Unitaria y enemigo acérrimo, por lo tanto, de cualquier clase de subdivisión que se proponga. Se espera con ansiedad este sensacional discurso.

AYER, ANTE MILLONES DE PERSONAS LA PODEROSA FLOTA MILITAR AEREA DE LOS ESTADOS UNIDOS DEFENDIO LA CIUDAD DE NEW YORK Y VENCIO A UN ENEMIGO IMAGINARIO

Con precisión y técnica reputadas de admirables por los expertos, los 597 aviones de combate evolucionaron sobre la ciudad y el río Hudson envolviendo a los «atacantes»

CAYO AL RIO UN AVION CON UN TENIENTE Y UN REPORTER

NUEVA YORK, mayo 23 (A. P.)—El ejército de los Estados Unidos lanzó hoy todas sus fuerzas aéreas contra un enemigo imaginario, que amenazaba con poderosas fuerzas esta gran ciudad, y surgió victorioso de la gran prueba técnica que representaba el simulacro.

Retenidos en cinco aeródromos de Long Island por las malas condiciones del tiempo durante gran parte del día, los 597 magníficos aviones militares movilizados para la importante operación se lanzaron al fin al espacio, y formando una columna de ataque y combate de diez millas de largo, descendió por el río Hudson hasta Manhattan y Brooklyn.

Mientras millones de personas contemplaban lo que, para los profanos en la ciencia nueva de la guerra aérea, no pasaba de ser un maravilloso desfile de aviones, uno de éstos descendió rápidamente y cayó en el río Hudson. Sus dos tripulantes, el teniente A. L. Jewett y el repórter del «New York Daily News», Edward Dowling, salieron ilesos del accidente. El aparato fué remolcado a tierra por una lancha.

Se puede decir que toda la población de Nueva York abandonó sus quehaceres normales para asistir al soberbio simulacro del espacio. Techos, balcones, calles y plazas parecían hormigueros, por el inmenso número de personas que, con la cabeza vuelta al cielo, no cesaban de admirar el estupendo desfile de las fuerzas aéreas del ejército, y la precisión matemática de sus evoluciones de todas clases.

EN EL EMPIRE STATE

Reunidos junto al mástil de amarre de dirigibles en que remata el Empire State Building, el edificio

(Continúa en la Ultima de esta Sección.)

SE MEJORARA EL CULTIVO DEL TABACO

El Sr. Cruz designado ponente de una ley de abonos químicos para obtener una alta calida

Con el propósito de estudiar y proponer medidas que tiendan a solucionar los problemas que afectan a nuestro tabaco, se reunieron en la Estación Experimental Agronómica de Santiago de las Vegas, los señores Ingeniero Antonio Portuondo, Francisco B. Cruz, Julio Gómez, Rodolfo Cancio y el señor Angel Gonzalez del Valle, vocal técnico de la Comisión Nacional del Tabaco, quienes después de abordar la discusión de los distintos aspectos de la crisis del tabaco acordaron encomendar al señor Cruz la ponencia de una ley de Abonos Químicos que armonizara tanto el interés de los vegueros como la conveniencia de producir un tabaco que mantenga la fama del tabaco en los mercados frente a toda competencia.

Como esa ley ha de tener por base la realidad tabacalera y por finalidad la de producir una hoja excelente, se acordó estudiar las tierras

(Continúa en la Ultima de esta Sección.)

LOS MAESTROS VISITARON AL DR. CESPEDES

Le pidieron no ser incluídos en el próximo reajuste. Se les ofreció defender sus intereses

La noticia referente a las distintas medidas que han de tomarse en la Secretaría de Instrucción Pública para satisfacer las exigencias del reajuste presupuestal, ha promovido distintas actividades por parte de los interesados en solicitud de no ser incluídos en dicho reajuste.

Durante todo el día de ayer, distintas comisiones de profesores visitaron al doctor Carlos Miguel de Céspedes y al doctor Ramiro Guerra, presidente de la Junta de Educación. En estas comisiones estaban representadas la mayoría de las veintiocho Escuelas de Comercio. Acompañaron a los profesores, distintos políticos y autoridades de la provincia, que sirvieron de introductores.

Después que el doctor Céspedes escuchó a los maestros, en sus deseos, les contestó con estas frases: «Estoy compenetrado con el llamado «espíritu de cuerpo» que me hace sentirme identificado con todos los que

(Continúa en la Ultima de esta Sección.)

Los Ataques a la Iglesia

COPYRIGHT KEYSTONE VIEW CO. NEW YORK

Es algo doloroso que cosas como ésas ocurran en nuestros días, ha dicho a su regreso de Roma el cardenal de Chicago, monseñor Mundelein, lamentando los actos de violencia, saqueos e incendios efectuados contra la Iglesia en España. Agregando: «Es opinión generalizada en toda Europa que España ha perdido a un buen monarca y que don Alfonso ha actuado con caballerosidad durante la crisis».

UNA MENOR LESIONADA MUY GRAVE AL SER COMPRIMIDA ENTRE DOS CARROS DE CAÑA

BAHIA HONDA, Mayo 23. DIARIO, Habana. — En el batey del central «Bahía Honda» se ha registrado esta tarde un lamentable accidente, del que resultó víctima un jovencito de 16 años de edad, nombrado José Clavijo Figueroa, natural de San Diego y vecino del propio central.

Ignórase si imprudentemente o no, una locomotora que se encontraba haciendo cortes en el batey mencionado empujó un carro que fué a chocar con otro, aprisionando a dicho menor entre estos carros, al ir a pasar por la vía en esos precisos instantes. Ambos carros estaban cargados de caña.

El menor fué comprimido violentamente, recibiendo gravísimas lesiones. — Corresponsal.

RECAUDACION DE LAS ZONAS FISCALES

Las Zonas Fiscales de la capital recaudaron en el día dt ayer las siguientes cantidades: Oriente, 23 mil 665 con 12 centavos; Centro, $14.657.10 y Occidente, $7.268.96. Total: $45.591 y 18 centavos.

El Proyecto de Extensión Obligatoria de los Cultivos Menores

Conforme prometimos ayer al formular objeciones al proyecto de ley sobre inmigración, vamos a señalar los defectos que se advierten en el otro a que aludimos en nuestro anterior trabajo y referente a cultivos menores y parcelación de tierras del Estado no ocupadas legalmente, para ser entregadas «sin pagar merced, «a los ciudadanos que se comprometan a cultivarlas por un término de diez años, siempre que tengan familia que mantener».

En este proyecto se dispone que al adquirir carácter de ley, dentro de los treinta días siguientes a su promulgación estarán obligados los centrales azucareros a sembrar y cuidar con esmero en los predios de su pertenencia, determinados productos agrícolas, en la proporción que más adelante indicaremos, debiendo destinar al cultivo de los mismos «cuatro caballerías de tierra, los que elaboren hasta ochenta mil sacos de azúcar», aumentándose desde esa cantidad en adelante a razón de media caballería de tierra por cada veinte mil sacos de producción».

La mitad de los terrenos que resulten afectados por esa disposición, «tendrá necesariamente que dedicarse al cultivo de cualquiera de los siguientes frutos: papa, maíz, arroz, boniato, frijoles y hortalizas, y la otra mitad a cualquiera de los siguientes frutos menores: plátanos, yuca, ñame y malanga», quedando sujetos los infractores a una multa de quinientos pesos moneda oficial por cada caballería de tierra o fracción de ella que debiendo destinarse a esa producción dejara de ser sembrada y atendida convenientemente.

Igual obligación se establece para los propietarios de fincas rústicas de más de veinte caballerías de tierra, que no estén dedicadas a ninguna explotación agrícola o industrial, fijándose

(Continúa en la Ultima de esta Sección.)

CADA VEZ ES MAS PROBLEMATICA LA REUNION DE LA ASAMBLEA SUPREMA DE LOS VETERANOS, PUES LOS QUE LA QUERIAN HAN DESISTIDO YA

En vista de las dificultades surgidas y con el deseo de que no se plantee un cisma entre los fundadores de la Patria, se abandonará por ahora la idea. Tal es la última impresión

El DIARIO ha venido dedicando gran atención al movimiento que unas semanas ha iniciárase en el seno de la Asociación de Veteranos de la Independencia, a favor de la convocatoria de la Asamblea Suprema de dicho organismo. Movimiento que, como recordarán nuestros lectores tuvo su inicio la tarde en que reuniéranse en la colonial casona del hijo del Apóstol y ex-Secretario de Guerra y Marina, General José Martí y Zayas Bazán, varios miembros del máximo organismo mambí que, está integrado por los mayores generales, generales de división y de brigada, coroneles de Estado Mayor, miembros del gobierno de la República en armas y representantes diplomáticos de ésta en el extranjero.

LA ULTIMA IMPRESION

El repórter encargado de este sector, ha recorrido en las últimas horas de la tarde y noche de ayer los círculos donde acostumbran concurrir los jefes veteranistas y sus más fieles auxiliares y edecanes.

Ha charlado con los más de ellos. Mil tópicos han monopolizado su atención. Y, al cabo de la enhebrada conversación, ha logrado sacar una consecuencia: que por momentos es más problemática, vale decir: es más difícil el que sea convocada la Asamblea Suprema.

Y no porque el Presidente del Consejo Nacional, general Francisco de Paula Valiente, persista en su actitud de no acceder a las reiteradas solicitudes que le han sido formuladas.

No. Sino, porque los propios iniciadores del movimiento han desistido, o están a punto de hacerlo, del proyecto que calorizaban. Lo cual se debe no como muchos suspicaces quizás piensen, a que temían que el fracaso más rotundo coronase sus propósitos. Sino porque, demasiado patriotas, convencidos de la gravedad del momento histórico que nos toca vivir, no quieren que surja en el seno de la institución a que pertenecen un cisma. Y que entre los compañeros de armas, que fueran más que tales hermanos por el dolor y por la fé en la manigua irredenta, se ahonden zanjas insondables.

UN NOMBRE Y UNA ACTITUD

Resulta indiscutible que el nombre del ingeniero Mario G. Menocal, mucho influye entre los veteranos, no solo porque durante la campaña de 1895 ocupara la jefatura del 5o Cuerpo del Ejército, la Subsecretaría de la Guerra y mereciera, junto al lugarteniente general Calixto García el título de Héroe de Victoria de las Tunas, sino también porque, ya hecha la paz, fuera durante ocho años Presidente de la República.

El general Menocal, uno de los más entusiastas partidarios de la convocatoria de la Asamblea Suprema, está actuando—no como político, sino como conciliador de voluntades—para lograr resolver el problema que confronta la nacionalidad.

Director espiritual de muchos congresistas que lo siguen, cree que es posible restaurar, siguiendo vías del todo legales, la normalidad en Cuba. Y de ahí—según nos han informado algunos viejos mambises—que haya, sino aconsejado, al menos insinuado vagamente que es preferible desistir por ahora de la reunión del máximo organismo.

De ahí, por tanto, que se de por desechado el proyecto de reunir aquella. Y que se espere llegue un momento más propicio para efectuar el proyectado cambio general de impresiones entre los más autorizadas figuras del Ejército Libertador.

EL CENTRO DE CAFES CELEBRO REUNION AYER

Se pedirá que paguen impuestos las casas de comidas y que las cervecerías no regalen cerveza

Para celebrar su sesión ordinaria se reunió la Junta Directiva del Centro de Cafés de la Habana, bajo la presidencia, por sustitución reglamentaria, del señor Faustino González Caso, corriendo la Secretaría a cargo del señor Antonio Puente y concurriendo los señores Teolindo Vázquez Peón, Vicente Piñeiro, Ricardo Novoa, Francisco Pérez, José Cao, Jesús Barcia, Antonio Gil, Aurelio Cesáreo Bedriñana, José Blanco, Cándido Alvarez, Ramón Hermida Cillero, Leopoldo Dovale y José González Prieto.

Al comenzar la sesión fué leída y aprobada la convocatoria, impartién-

(Continúa en la Ultima de esta Sección.)

UNA SENORITA SE ENVENENO Y PRENDIO FUEGO

Fué hallada envuelta en llamas por varios vecinos en un solar de la Víbora. Fué identificada

A las nueve de la mañana de ayer, los vecinos colindantes al placer que está situado en Estrada Palma y Goicuría, presenciaron un espectáculo pavoroso. Una joven se encontraba en medio del mismo envuelta en llamas. Los gritos desgarradores que profería, atrajeron al público y a la policía, que después de apagarla, la introdujeron al públicoetaoinshrdlu introdujeron en un ómnibus, que la condujo al cuarto centro de socorro donde el médico de guardia, doctor Bacallao, le prestó los primeros auxilios, falleciendo en el momento que se disponía su traslado al Hospital Calixto García.

EN LOS PRIMEROS MOMENTOS

Según aparece de lo actuado por la policía de la décima tercera estación, los primeros en acudir a los gritos de la joven, fueron la señora Olga Moré, vecina de Goicuría 40; Juan Ortega Armas, de 18 años, vecino de Sola y Estrada Palma y Ernesto Maderne, vecino de Estrada Palma 174.

(Continúa en la Ultima de esta Sección.)

GOBERNACION NO PERSIGUE A POLITICOS

El Secretario desmiente que se pretenda hacer detenciones. No ha habido alteración del orden

El doctor Zubizarreta, Secretario de Gobernación nos manifestó ayer que, ante los rumores persistentes que han llegado a sus oídos, de posibles persecuciones y detenciones de elementos varios por sus ideas políticas, declara, una vez más, que es firme propósito de la Secretaría el no perseguir a nadie por el apuntado motivo, careciendo, por tanto, de fundamento, el temor de algunas personas, al respecto.

Y afirmó que Gobernación no pondrá a disposición del Juzgado correspondiente a los que sean detenidos por la Policía por causas políticas, detenciones éstas que los Cuerpos de seguridad pudieran hacer por su propia cuenta, tal como ha hecho, terminó, con los trece acusados orientales que el Juzgado puso en libertad.

Y, sobre el orden nos aseguró, otra vez, que ha seguido reinando durante las últimas veinticuatro horas, sin que haya recibido nuevos informes del Supervisor de Oriente por los sucesos de Holguín, a los que no concede importancia.

EXCLUIDO DE FIANZA EL DR. SALVADOR SALAZAR Y ROIG, PROCESADO POR SEDICION

Por el doctor López Centellas, Juez de Instrucción de la Sección Quinta, fué excluído de toda fianza el catedrático de la Universidad doctor Salvador Salazar Roig. Obedece esta determinación del Juzgado, que como dicho catedrático está procesado con obligación de presentarse todos los días primero y 15 de cada mes, en el Juzgado, por estar acusado en la causa 1456, por conspiración para la rebelión y no lo ha verificado, trata de ocultarse a la acción judicial.

Por tal motivo se ha ordenado que por la policía se busque y detenga al doctor Salazar, a fin de remitirlo al Vivac.

CON YODO

En la casa de socorro del Cerro fue asistido de una grave intoxicación el menor Luis Sed Leal, de 18 meses de edad, vecino de 3 número 31, en Palatino, la que se produjo al ingerir un poco de yodo.

UNA CAIDA

Al caerse de una mesa en su domicilio, se causó la fractura del brazo izquierdo el menor Fernando Ramos Pita, de 3 años y vecino de Macedonia número 6.

LA JOVEN PROFESORA AMERICA TORRES, QUE HABIA DESAPARECIDO MISTERIOSAMENTE DE SU CASA, SE PRESENTO ANOCHE A LA POLICIA

Anoche hizo acto de presencia en la Sección de Expertos la joven América Torres, de 22 años, vecina de San Mariano y Goicuría, que hace varios días había desaparecido de su residencia, de una manera misteriosa.

Como saben nuestros lectores por haberlo publicado DIARIO DE LA MARNA, la señorita Torres, es profesora de piano y con el pretexto de ir a dar clases a una joven, abandonó su residencia, por lo que la señora de León, temerosa de que le hubiese ocurrido alguna desgracia dió cuenta a la Policía Judicial.

El teniente Calvo, que fué comisionado por el juez de instrucción de la Sección Quinta para la busca de la señorita Torres, había localizado su paradero, pero no pudo dar con ella donde esperaba por haberse trasladado a otro lugar, donde se hallaba oculta.

A las preguntas que se le hicieron manifestó la señorita Torres que con motivo de un pequeño disgusto que tuvo con la tutora suya, señora de León, ideó abandonarla, cosa que llevó a cabo, yendo a vivir en el domicilio de una amiga suya, en la Víbora, y que al enterarse que estaba siendo buscada afanosamente por la Policía, así como que también se acusaba a su prometido de ser el inductor de que ella dejara la casa donde vive, temerosa de que le pudiera ocurrir algo a dicho joven, se trasladó al domicilio del señor Rafael Fernández Tría, vecino de Neptuno 167, que está casado con una prima suya.

Agregó que al leer los periódicos de la tarde advirtió en una información que se hablaba de su persona, con respecto a una joven que se suicidó, dándose fuego, en la calle de Estrada Palma y Goicuría. Esto fué lo suficiente para que optara por presentarse ante el jefe de los Expertos a fin de que no supusieran que la joven que había terminado su existencia de manera tan trágica, había sido ella.

El teniente Calvo dejó citada a la señorita Torres para que hiciera acto de presencia ante el juez de instrucción que conoce de la causa.

HOY SE REUNIRAN LOS MAESTROS E INSPECTORES

Los señores Felipe Donato y Mario Ayala, Presidente y Secretario, respectivamente del Club Pedagógico de Cuba, invitan a todos los maestros públicos e inspectores pertenecientes a cualquier Asociación para la Asamblea magna que tendrá efecto hoy, domingo, a las diez de la mañana, en su residencia de Cuba 36 entre Chacón y Cuarteles.

Se tratarán asuntos relacionados con el reajuste en Instrucción Pública, y con las aspiraciones del magisterio nacional.

TOMA POSESION LA DIRECTIVA DE TRANVIARIOS

Los representantes de varias colectividades obreras usaron de la palabra en dicho acto

Anoche se celebró una magna asamblea en Industria 14 0altos, local social del Sindicato de Motoristas y Conductores.

Dicha reunión tenía por objeto dar posesión a la nueva Directiva que ha de regir los destinos del Sindicato en el nuevo periodo.

Quedó constituído de este modo:

Manuel González, Secretario General; Manuel Novo, Vicesecretario General; Aureliano Morales, Secretario Financiero; J. Martínez, Vicesecretario Financiero; Faustino Alvarez, Secretario de Cultura y Prensa; Camilo Fernández, Vicesecretario de Cultura y Prensa; Manuel Carbayo, Secretario Organizador; Sixto Hernández, Vicesecretario Organizador.

Además tomaron posesión veinte vocales. La asamblea se vió muy concurrida. En ella hicieron uso de la palabra los representantes de varias colectividades obreras, abogando por un frente único en defensa del proletariado, así como apoyar las huelgas existentes.

LOS MAESTROS DE ESCUELAS PRIMARIAS SUPERIORES SE REUNIRAN MAÑANA A LAS 8

El lunes 25 del actual, a las ocho de la noche, los profesores de las Escuelas Primarias Superiores celebrarán una magna asamblea para adoptar la línea de conducta a seguir en relación con el problema del reajuste en los presupuestos de la Secretaría de Instrucción Pública, que afectará posiblemente a dichas Escuelas.

La reunión tendrá efecto en los salones de la Asociación Nacional de Maestros, sita en la calle Consulado y en ella se redactará una exposición que será enviada al doctor Carlos Miguel de Céspedes, poniéndole en conocmiiento de las realidades de esos planteles, en los que la mayoría de sus profesores resultan procedentes de la Escuela Pública, es decir, trasladados, y que por ello no han causado gasto nuevo al Departamento. Otros interesantes argumentos en relación con la labor que se realiza en las Escuelas Primarias Superiores que ha resultado siempre útil, beneficiosa y progresista.

COMUNICACIONES REDUCIRA MUCHO SU PRESUPUESTO

Se suprimirá el sobresueldo de los empleados y se reducirá el gasto por concepto de alquiler

Los presupuestos de la Secretaría de Comunicaciones, a decir de un alto funcionario de la misma, con quien estuvimos hablando ayer, han de ser objeto de algunos reajustes que afectan no solamente al material, sino también al personal.

El Secretario de Comunicaciones General Manuel Delgado, según nos informó dicho funcionario, viene trabajando exclusivamente en estos presupuestos desde hace días. Conociendo las necesidades del reajuste, estima que debe procederse a suprimir los sobre sueldos y el aumento que en los haberes por antigüedad disfrutan sus empleados. En estas economías la Secretaría de Comunicaciones se ahorrará más de 300 mil pesos. También será objeto de atención el crédito para concepto de transportes que actualmente es de 750 mil pesos, y el cual será reducido a $250.000; las economías por este concepto será de 500 mil pesso. Además estudia la posibilidad de reducir también el capítulo de mate-

(Continúa en la Ultima de esta Sección.)

"ORBE" volverá a ser repartida entre los suscriptores del DIARIO

Atendiendo a las reiteradas solicitudes de nuestros suscriptores, en el sentido de que no suspendamos la entrega de la Revista "Orbe", a la que tan excepcional acogida se le ha dispensado, hemos aumentado el personal de los talleres, así como habilitado horas extraordinarias de trabajo para que la rotativa de rotograbado pueda tirar conjuntamente dicha Revista y el número especial del Centenario, que requiere una ardua labor.

De este modo, "Orbe" se repartirá nuevamente a nuestros suscriptores a partir del próximo jueves, complaciéndolos así en sus deseos.

M.E.C.D. 2016

DIARIO DE LA MARINA

Editado por la Cía. DIARIO DE LA MARINA (S. A.) cuyo programa consiste en la defensa de los intereses generales y permanentes de la Nación cubana, de los especiales de la Colonia española establecida en la misma y de la unión y armonía entre los diversos elementos que con viven en el país». —Art. 1o. de los Estatutos.

FUNDADO EN 1832

Dirigido hasta 1919 por D. Nicolás Rivero y Muñiz

PRECIOS DE SUSCRIPCION AL «DIARIO DE LA MARINA»

Habana y Provincias
Mes . . . . $ 1.60
Trimestre . . „ 4.20
Semestre . . „ 8.00
Año . . . . „ 15.00

Extranjero
Trimestre . . $ 5.00
Semestre . . „ 9.50
Año . . . . „ 18.00

Edición Dominical (Para el extranjero solamente)
Semestre . . . $ 3.00
Año . . . . . „ 5.00

OFICINAS:
HABANA
Prado 103
NEW YORK
516 Fifth Ave.

TELEFONOS:
Redacción, Administración, Quejas, etc.
C. Privado . . M-7911
Imprenta . . M-9665
Máquinas . . M-3450
Anuncios
Clasificados A-3333
Radio . . . M-7714

DESDE EL NUMERO UNO DE WALL STREET

EL GENERAL BUM BUM

NEW YORK, Mayo (f.b.).—Después de haber despertado una indignación violenta en las masas fascistas con sus indiscreciones sobre Mussolini y ese viejo amigo del Dr. Ferrara que usa barba y título de coronel para darle prestigio a su nombre de Cornelio, —¡como si el apellido de Vanderbilt no fuera suficiente!— después de haberse dejado ridiculizar por el Ministro de Haití ,el señor General Smedley D. Butler lanza sus flechazos retroactivos y casi póstumos contra el General Huerta y México.

Pintoresco general Butler, Buffalo Bill de la especulación militarpolítica, «enfant terrible» para el pobre Míster Stimson y sus empleados que, cada dos o tres semanas, se ven obligado sa tapar con frases corteses algún agujero abierto en los costados de la nave de la diplomacia americana por el menos belicoso y el más indiscreto de los generales de los Estados Unidos.

El valor histórico de la Historia, con H grande, era una de las pocas cosas que el mundo juzgaba como indiscutibles. Pero cuando el general Bum Bum Butler se le ocurre vestir la toga o las polainas del personaje histórico, nadie sabe cuándo la historia puede llegar a transformarse en una historieta, de esas que hacen reír a los niños en Norte América y a los hombres en todo el resto del mundo.

El ilustre y parlanchín guerrero es el único que ha recibido por dos veces el codiciado honor de ver su pecho decorado con la medalla congresional que sólo se concede a aquellos estadounidenses que dan pruebas de gran valor en los campos de batalla. Lo malo es que, según su propia confesión, una de las dos medallas le ha sido dada por haber conversado una vez, bajo el disfraz de turista, con el general Huerta, estando éste borracho y por haberse introducido dentro de un cuartel de la capital de México, en calidad de espía, y gracias a la simpática aunque muy poco heroica treta de fingirse un pacífico **gringo** que, agitando al aire su sombrero de simil Panamá, corría detrás de una bella y pacífica mariposa y la segunda por haber conquistado, a la cabeza de solo veinte hombres un fuerte haitiano... que no existe y no ha existido nunca...

Como los lectores ven, una medalla congresional en este país se concede por hechos que ni siquiera un alcalde cubano se atrevería a declarar merecedores de uno de esos bustos que un amable comité propone, Pennino manda fabricar a la máquina en Carrara y luego los estudiantes estropean con un iconoclasta petardo de clorato.

A propósito de monumentos: los parisienses cuentan que, después de la guerra del setenta, los marselleses quisieron levantar una estatua a sus caídos, pero en vista de que no tenían caídos ya que sus tropas habían sido enviadas durante la guerra a Argelia, el monumento fué levantado con esta inscripción —siempre según el cuento parisiense—: «A los hijos de las Bocas del Ródano que hubieran podido morir por la Patria». Después de lo que el Ministro de Haití ha asegurado con respecto a la no existencia del Fuerte Riviere, cuya expugnación le valió al señor Butler su segunda medalla —la primera ya hemos sabido cómo la conquistó por su misma confesión, ante los abarroteros de su ciudad natal reunidos a banquete— la Medalla Congresional podría exornarse con esta inscripción de sabor perfectamente marsellés: «al Héroe que seguramente hubiera conquistado el Fuerte Riviere si éste hubiera existido».

Ausente de Washington el Embajador Téllez, de México, el Encargado de Negocios del país en cuyos cuarteles se dedicó el General Butler a cazar mariposas, se negó a hacer declaraciones sobre el discurso bastante majadero del dos veces medallado personaje del Ejército de los Estados Unidos. Menos diplomático, aunque mucho más ironista, el señor Dantes Bellegarde, Ministro de Haití, declaró, comentando la última, pintoresca relación haitiana del pintoresco yankee: «El señor Butler es un hombre muy imaginativo. El señor General ha dicho: —Algunos rebeldes escaparon a nuestra acometida y, atravesado el río, se reunieron en el Fuerte Riviere para presentar una último, desesperada resistencia. Este fuerte nunca fué expugnado por ninguna fuerza enemiga y era considerado como invencible. El viejo bastión de ladrillos y piedra se encuentra a 4,400 metros sobre el nivel del mar. Ahora bien yo, al frente de sólo veinte hombres, me trepé por la muralla, me metí por una alcantarilla y tomé la fortaleza. Ahora bien, prosigue el señor Ministro, nunca en Haití nos hemos llegado a explicar cómo esa victoria del General Butler fué posible, porque el Fuerte Riviere **no existe.** No nos hemos explicado nunca el misterio de la conquista del fuerte y de la Medalla Congresional ya que el Fuerte Riviere **no ha existido nunca.** Hemos buscado por toda nuestra isla y no hemos encontrado al Fuerte Riviere, ni a ningún otro por el estilo en ninguna parte. Eso no ha sido óbice, termina el señor de Bellegarde, para que el General Butler haya logrado su segunda medalla congresional por la victoria del Fuerte Riviere. ¡Qué buen peleador!».

El General Butler, desmentido de manera tan terminante a propósito de uno de los hechos más brillantes de su vida guerrera y de la llamada campaña de Haití de 1915, se ha dirigido con fieras palabras al Departamento de la Marina a fin de que éste acalle la voz irónica del señor de Bellegarde. Hubiera hecho algo mucho más efectivo si hubiera explicado con mejores datos, el negocito del famoso fuerte-rieviere-que-aunque-ha-sido-expuñado-no-existe.

«El Departamento de la Marina —dice Butler— protege a los extranjeros cuando un Jefe de nuestra marina los ataca —se refiere el general a su discurso injurioso para Mussolini y por el cual el Departamento se vió obligado a presentar sus excusas y a formarle expediente al pintoresco general—. Es pues, necesario que el Departamento defienda a uno de sus oficiales, cuando un extranjero lo injuria».

Pero no es un insulto el afirmar que el Fuerte Riviere no existe. El problema se reduce a una pregunta muy simple: ¿Existe o no el famoso fuerte? ¿Y no sería el caso de organizar rápidamente una expedición de «marines», de tipo Nicaragua, para ir en busca del campo en que se llenó de gloria el hombre que en México se dedicaba a cazar mariposas en los cuarteles y a visitar al general Huerta cuando estaba perfectamente borracho?

Y si el fuerte no se encuentra y la expedición regresa como después de una de sus cacerías a Sandino, entonces habrá dos cosas que destruir con toda urgencia: una página de historia y la reputación de un general.

LOS VECINOS DE LUYANO Y LAWTON SE DIRIGEN A LA COMPAÑIA HAVANA ELECTRIC

Hemos recibido la visita de una nutrida comisión de vecinos de las importantes barriadas de Luyanó y Lawton, la cual nos ha expuesto los inmensos trastornos que les ha ocasionado la supresión del servicio de confronta de tranvías en las líneas de esos barrios, especialmente a aquellos que se ven obligados a trabajar en periódicos e industrias que funcionan de noche.

Esa medida los obliga a tener que aguardar una hora para los tranvías del Luyanó y noventa minutos para los de Lawton.

Esperamos que el señor Fuentes, Jefe de Tráfico de la Havana Eléctric, tratará de resolver favorablemente la petición que le hacen esos vecinos en cuanto a la restitución de los servicios de confronta.

LOS DETALLISTAS DE STGO. DE CUBA ESTAN LABORANDO POR LA REBAJA DEL FLUIDO

SANTIAGO DE CUBA, Mayo 23. DIARIO, Habana. La Unión de Detallistas de esta capital viene laborando intensamente de poco tiempo a esta fecha, con el objeto de obtener una rebaja en la tarifa del fluido eléctrico.

Con este motivo los Detallistas han convocado a un agran Asamblea que se celebrará en breve en Santiago y en la que tomarán parte, por haber sido invitadas al efecto, todas las fuerzas vivas de esta sociedad.

En dicha Asamblea se espera que se tomarán algunos acuerdos en relación con el plausible fin que se persigue: la rebaja en el costo del alumbrado.

Matías VEGA.

SE JUEGA EL LUNES
DIA 25
EL PREMIO MAYOR DE
$ 100,000.00
ESTA ESTE SORTEO EN
COMPANIA COMERCIAL FERNANDEZ BLANCO S. A.
GALIANO Y CONCORDIA
A 23 Centavos. Enteros $22.50.

Cuando le hablen de calidad recuerde que HOYO DE MONTERREY no hay más que uno y es de GENER.-

PRESIDENTES de GENER

14 ovalados gruesos

Elaborados con los mejores materiales que produce el suelo de Cuba

La apoplejía como consecuencia de la presión arterial

Cuando un individuo es de constitución pletórica, y, ya en su juventud empieza a sentir las molestias de la gordura precoz, se adivina, fácilmente que en su organismo no se cumple la ley del recambio. Es ello la evidencia de que ciertos residuos de la combustión no son eliminados y anidanse en los antros misteriosos de las arterias produciendo su endurecimiento; también la lenta intoxicación de la sangre. En este caso, si no se combate a tiempo tan grave peligro, los vasos sanguíneos que distribuyen el elemento vital, pierden la elasticidad necesaria y obligan al corazón a esfuerzos imponderables que pueden conducir a la rotura de alguna arteria provocando el ataque apoplético.

¿El remedio? Aparte que un régimen dietético es impresindible, precisa además un disolvente que destruya los tóxicos transformados en ácido úrico, y los arrastre hacia la orina. Este destructor inocuo que purifica la sangre y aligera las arterias es el Uromil; por su virtud los de tendencia obesa, candidatos a la apoplegía, predispuestos al artritismo, reuma, gota, mal de piedra, se verán libres de tanta calamidad usando en varios períodos del año este prodigioso disolvente.

Ilustra los anteriores conceptos la siguiente opinión medical: «El Uromil es uno de los preparados mejores que posee la farmacopea moderna para combatir el artritismo en todas sus manifestaciones, reuma gota presión arterial, etc., y en todos los casos que lo he empleado obtuve resultados sorprendentes por la eficacia y rapidez de su acción».

Dr. Antonio Andó, (Del Policlínico Umberto I, Roma).

Cd. 22.

E. PAPILLAUD PARIS
PURGANTE LE ROY
Foliétos Apartado 137_ HABANA

DR. P. M. SOUZA
Garganta, Nariz y Oidos, Hospitales de New York, Viena, Budapest, Habana.
San Lázaro 226, de 2 a 4.

VIOLENTO FUEGO HUBO EN JOBABO

Media manzana de casas de madera quemadas. Fué casual

JOBABO, Mayo 23. DIARIO, Habana.—A las tres de la madrugada de hoy se declaró en esta población un violento incendio que causó gran alarma entre el vecindario.

El fuego destruyó casi media manzana de casas de madera, en las que mayormente residían familias pobres, algunas de las cuales poco pudieron salvar de sus ajuares.

Gracias a la actividad de los bomberos al mando de su capitán señor Manjul y algunos policías y otras personas, se pudo evitar la extensión del incendio a otras casas, siendo al fin dominado. Se hizo uso del extinguidor químico de los bomberos que trabajó muy oportunamente.

Las pérdidas materiales se calculan en unos diez mil pesos, pues las casas quemadas son pequeñas y de tablas. No hubo desgracias personales.

Afírmase que no había nada asegurado.

Están detenidos dos vecinos por sospechas, pero en vista del lugar donde principió el fuego, se cree que éste fué casual.

González, Corresponsal

CONFERENCIAS PRACTICAS OFRECIDAS EN J. GRANDE

JAGUEY GRANDE 23 de mayo. DIARIO, Habana.—La señora Emma López Sena y el Dr. Enrique Sotolongo, comisionados de la Secretaría de Agricultura, ofrecieron ayer varias conferencias prácticas sobre industria animal y economía doméstica.

A oir dichas conferencias acudió un numeroso público.

Espinosa, Corresponsal.

ACUSADO UN CARRETERO DE DEMORAR AL FERROCARRIL

SANTA CLARA, mayo 23.

El soldado del Ejército Ramón Rivero, destacado en el pueblo de Zulueta ha denunciado al carretero Juan Sandoval de ocasionar la demora, durante veinte minutos, al tren de viajeros del ferrocarril del Norte de Cuba al tener atascada la carreta en el chucho «Casallas».

Armando Machado, Corresponsal.

Viaje a Través de Cuba

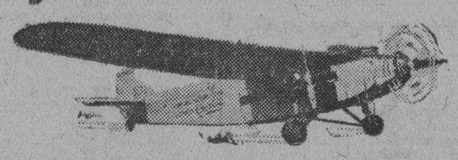

$37.50 desde HABANA hasta S. DE CUBA
y desde SANTIAGO hasta BARACOA $20

Rebaja de Tarifas

Un nuevo sistema de tickets a base de «asiento disponible» acabamos de establecer a fin de facilitar los viajes cortos entre ciudad y ciudad. Este sistema es una verdadera rebaja de tarifas. Pida informes y se convencerá.

Nuestros aviones salen diariamente, menos los domingos, con correspondencia y pasajeros, para las siguientes ciudades:

HABANA, SANTA CLARA, MORON, CAMAGUEY, VICTORIA DE LAS TUNAS, HOLGUIN, SANTIAGO, ANTILLA, CAYO MAMBI Y BARACOA.

EXCURSIONES AEREAS a ISLA DE PINOS todos los DOMINGOS

Neptuno 2 — Curtiss — A 6664 A 7976

Compañía Nacional Cubana de Aviación Curtiss.

MATANCERAS

EN LA PLAYA

La animación del día.

Prende el contento desde las primeras horas, y bulle hoy la alegría en aquel fabourg, centro veraniego el más caracterizado, de nuestra población.

Unas justas náuticas, las primeras de la season, celébranse a las nueve de la mañana entre dos equipos, que se disputan el trofeo donado por el señor Salomón Obregón.

Enarbolan las dos canoas que competirán en las regatas, las banderas del Club Atlético de Versalles y la del Matanzas Tennis Club.

Sus rowers, muchachos de ambas barriadas, lucharán con el interés con que los hemos visto en sus prácticas, por la victoria para sus respectivas instituciones.

¿Quiénes los ganadores?

Aventurado sería señalar tal o cual equipo como el más fuerte, ya que se nivelan las condiciones de esos atletas y se equiparán en destreza, fortaleza y arrestos; pero si no haré predicciones de las que rehuyo siempre, no podría acallar como vecino de la playa mis simpatías por la insignia verde y blanca que patrona Pino Bretos, con María Elena Alfonso como madrina de la crew.

Animo muchachos, a bogar con fé.

NUESTRO GOBERNADOR

De días hoy.

Celebra su onomástico en esta fecha del veinte y cuatro de Mayo, el señor Israel Pérez, primer magistrado de la provincia matancera.

Se verá congratuladísimo.

Por que disfruta, como pocos políticos nuestros, el actual Gobernador matancero, de simpatías, afectos, consideraciones y estima mucha.

Por su carácter afable, por su sencillez extremada, por sus sentimientos los más nobles, y su corazón, el nombre de Israel se pronuncia en todas partes, como símbolo y esencia de la democracia cubana.

Hasta el vetusto Palacio del Parque de la Libertad llegarán hoy para congratular al Gobernador, representaciones de todas nuestras clases sociales.

Pasará sin fiesta su santo Israel Pérez.

Por que ni en el hogar, por luto reciente, ni en el ambiente, por tristezas del momento, hay ánimo para festejos ni diversión.

Felicidades, Gobernador.

SANTA SUSANA

Otra festividad hoy.

Que evocará siempre para la juventud de hoy, gratas horas, de más gratos días, en una señorial mansión de la calle de Byrne.

¿Cuál otra que la de Susana Simpson de Estorino?

De la última fiesta celebrada en aquel palacete de Contreras cincuenta, conservo en mi cuarto de trabajo una fotografía en que mi vista se posa siempre con cariño. Esta en ella la sociedad de Matanzas au grand complet, en su más selecta, en su más caracterizada representación.

Ausente hoy de Matanzas, la señora del que fué presidente de nuestro Liceo, director de la Colonia Española, figura social del más alto relieve, justo es que al felicitarla y hacer llegar hasta su residencia del reparto La Sierra, evoquemos aquellos salones, que fueron centro de la high life matancera.

De días también está hoy su hija Susy, la gentilísima demoiselle, a la que nos liga con inalterable afecto, una amistad sincerísima.

Flores, muchas flores, llegarán hoy hasta esa flor de gracia y juventud.

Dos saludos más.

Para Susana Santoyo, que pasará sus días en la Habana, junto a su señor padre, bastante delicado de salud en estos momentos.

Y Susana Rodríguez Hortihuela.

Felicidades.

RODOLFO TIO

Una baja más.

Dolorosa sorpresa ha causado en todos, el sensible fallecimiento del estimado caballero que pertenecía a una antiquísima familia de esta sociedad.

En la Habana donde residía desde hace tiempo y habíase establecido con éxito grande, ha cerrado sus ojos Rodolfo, rodeado de todos los seres que le eran afines.

Desolada queda su viuda, como quedan sus hijos, por los que no omitió ni sacrificios ni penalidades.

Fué un luchador Rodolfo Tió.

Y en sus buenas como en sus malas épocas, laboró siempre tesonero, siempre erguido y siempre decidor.

Lleven estas líneas hasta su amante compañera, hasta sus hijos, entre los que se cuentan amigos nuestros tan estimados como las señoras de Schweyer, de Piedra, etc., etc.

Deles Dios resignación para soportar tan terrible golpe.

PROXIMA BODA

Entre las de Junio.

Señalada esta para su segunda quincena, las de una parejita tan interesante, tan simpática, como la que forman el doctor Pedro García Amechazurra y la señorita Aydee Hernández.

En Villa Mariana, aquella quinta del general Monteverde, hoy residencia de la señora viuda de Laurentino García, tendrá efecto, en la más estrecha intimidad, el enlace de la enamorada pareja.

Segunda ceremonia que se celebra en aquella casa, en el corto espacio de dos meses, pues no hace aún, que allí unieron para siempre sus destinos, su hermano Manolo, con la que es hoy su gentil compañera Cusa Moreno.

Daré nombres de padrinos y testigos en próximas «Matanceras» sobre este matrimonio que tantas simpatías ha de despertar en nuestra sociedad.

EL DOS DE JUNIO

La fiesta del Liceo.

No será ya el cuatro como habíamos anunciado todos los cronistas, la gran velada que a sus asociados ofrecerá la cubana mstitución que hoy preside el doctor Antonio Font.

Se adelanta la fecha de su celebración.

Con general beneplácito de cuantos ansían volver a aplaudir en aquel palco escénico de la aristocrática sociedad, a Tordesillas y su brillante hueste.

ENGAGEMENT

Que acaba de formalizarse.

Me llega la nueva desde la Habana y con placer grandísimo, de ella paso a dar cuenta en esta nota.

Por el joven Alberto Betancourt y Hevia, ha sido pedida la mano de la muy interesante y muy bella dama Monina López Parente.

Vecinita la fiancée de aquel quartier del Vedado, en la calle 23 esquina a 2, donde por tantos años residieron los míos.

Una deidad Monina López Parente.

SALOMON OBREGON

Enfermo.

Guarda cama desde hace días víctima de molesto mal, el conocido hombre de negocios, que es Presidente de la Compañía del Tranvía de Matanzas.

Recluído en su hogar, falta desde hace una semana el señor Obregón de su oficina de la casa de Junco, y de todas aquellas otras, a las que está asociado en su vasta red de negocios.

Hacemos votos por la mejoría y restablecimiento de tan cumplido caballero.

POR PODER

Una boda próxima.

Será así la de la señorita María Teresa Michelena y Ponce de León, y el joven Daniel Aragón, residente actualmente en la vecina República Dominicana.

Imposibilitado de abandonar por el momento aquel territorio, el estimado amigo, enviara a Matanzas sus poderes para la doble ceremonia civil y religiosa que ha de unirlo a la encantadora María Teresa.

Partirá esta después de celebrado el enlace con dirección a Santo Domingo, donde fija su residencia el matrimonio.

Residen allí sus padres, los esposos Morán, a quien tan gratamente se recuerda siempre en esta sociedad.

VIAJEROS

Los que llegan.

Entre las bienvenidas, sea una muy cumplida para el Teniente Adam Silva que ha sido destacado en Matanzas y se incorporó ya al cuarto Regimiento aquí destacado.

Joven perteneciente a distinguida familia cubana el nuevo oficial.

Entre las despedidas consignaré una para la señorita Enna Abascal, que fue huésped de los esposos Pardiñas-Pardiñas y que antes de regresar a Oriente, pasa unos días en la capital.

Muy graciosa, muy interesante esa Enna.

De dulce y angelical belleza, como si se reflejara en su rostro, la dulzura de su alma y de su corazón la hermosura.

Cuanto al novio es hijo del doctor Betancourt y Manduley, legítimo prestigio de nuestra magistratura en un tiempo en que en ella militó, y orador y tribuno de los más elocuentes con que contó la capital de Oriente.

Para esos enamorados, a quienes tanto distingo, va en esta nota mi enhorabuena más sincera.

¿Cuándo la boda?

LA ULTIMA NOTA

Para decir que la nueva que anuncié ayer sobre unas nuevas casetas que se pondrán en la playa, para comodidad de las familias matanceras, es ya un hecho.

Unas doce de esas casetas, alineadas frente a la costa, llevarán a aquella playa a todos cuantos hasta hoy por la dificultad de encontrar sitio donde vestirse veíanse alejados del balneario.

El martes complementaré esta nota con detalles interesantes para cuantos deseen conocer éstos.

Manolo Jarquín.

ANUNCIESE EN EL Diario de la Marina

UNA PRORROGA EN EL DRAGADO

Permiten instalar aparatos de diversión en el Malecón. Obras

De acuerdo con los informes del Negociado de Caminos y Puentes, el Secretario de Obras Públicas, ha concedido una prórroga a la «Compañía Azucarera Baraguá» para que pueda terminar las obras de Dragado que la misma viene realizando en el Estero de Boca Grande, al Sur de la provincia de Camagüey. Consisten las obras en el dragado de un canal con su dársena, a una profundidad de ocho metros, y a un kilómetro de distancia, al S. W. de la entrada del estero mencionado.

PERMISOS PARA INSTALAR APARATOS DE DIVERSION EN LOS TERRENOS DEL MALECON

Se ha concedido autorización al señor Hilario Hinojosa, para proceder a la instalación de un carrousell en una faja de los terrenos ganados al mar, en el nuevo Malecón de la Habana.

Con idénticos fines y en iguales condiciones, se ha otorgado autorización al señor Manuel Martínez Sardiñas, para ocupar una parte de los terrenos anteriormente citados, cerca de la Cortina de Valdés, comprometiéndose a mantener limpios los terrenos y a guardar el orden debido, reservándose el Departamento de Obras Públicas, el derecho de disponer la demolición de las instalaciones cuando lo estime conveniente sin derecho a reclamación alguna.

SUBASTA DE GOMAS

Para el día 26 a las diez de la mañana se ha fijado la subasta de suministro de gomas para camiones, con destino al Negociado de Transportes. La subasta se verificará en el Negociado de Compras.

REPARACION DE UNA CARRETERA

Según informó la Jefatura del Distrito de Matanzas, se están llevando a cabo las obras de reparación de la carretera de Limonar a Lagunillas, por el sistema de administración. El estado de esta vía, ofrecía serias dificultades al tránsito.

OBRAS AUTORIZADAS

Se autorizó a la Compañía de Tranvías de Matanzas, para que pueda proceder a la reparación de sus líneas, en algunos lugares de la ciudad, así como en el crucero existente junto al puente Sánchez Figueras.

REPARACION DE CALLES

El Jefe del Negociado de Calles y Parques, ha rendido un informe dando cuenta de los rtabajos de reparación de calles que se llevan a cabo en distintos lugares de la ciudad, cuyos trabajos se han intensificado, en lo posible, de acuerdo con los deseos del Secretario señor Lombillo Clark.

HIJO DESAPARECIDO

Magdaleno Escudero Oliva, vecino de cierto 5, dió cuenta a la policía que su hijo Alberto Escudero, de 9 años, ha desaparecido de su domicilio, por lo que teme le haya sucedido alguna desgracia.

CONVOCATORIA

ASOCIACION DE DE PROPIETARIOS, INDUSTRIALES Y VECINOS DE LOS BARRIOS DE CERRO Y VILLANUEVA

Habana, mayo 22 de 1931.

Sr. Asociado:

De orden del señor Presidente y de conformidad con lo previsto en el artículo 69 de nuestro Reglamento, tengo el gusto de citarle para la Junta General que habrá de celebrar esta Asociación en su local social, Cerro 821, el próximo día 28 de los corrientes a las 8 p. m. encareciendo a Ud. la más puntual asistencia.

De usted atte.

Dr. Ruperto Arana y Menéndez.
Secretario Contador.

ORDEN DEL DIA

Lectura de la convocatoria, Lectura del acta de la Junta anterior. Informe trimestral de Secretaría. Asuntos Generales.

MARCAS Y PATENTES
Ricardo Moré
(Ingeniero Industrial)
EX-JEFE DE LOS NEGOCIADOS DE MARCAS Y PATENTES.
BARATILLO 7. TELEFONO A-6439
APARTADO DE CORREOS 796
Se hacen traducciones técnicas y legales del inglés al español.

Manuel Sánchez ORTOPEDICO ESPECIALISTA
Por destino, no por herencia ni sucesión
MONTE NUM. 333. Teléfono A-5537

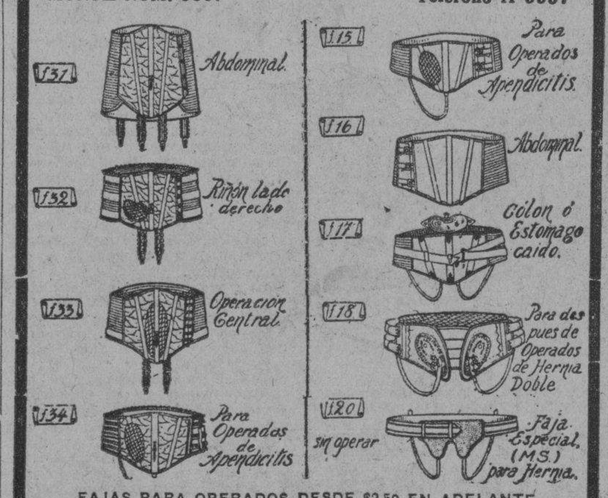

FAJAS PARA OPERADOS DESDE $2.50 EN ADELANTE
Fajas para colon o estómago caído y riñón flotante, confeccionadas a la medida, desde $4.00 a $12.00. Gran variedad de modelos en fajas para vestir. Especialidad en piernas y brazos artificiales, bragueros, medias de goma y demás artículos del giro.
El lema de esta casa es PERFECCION Y GARANTIA

HOY LLEGARA EL "FLORIDA"

Tiene capacidad para 50 autos y 800 pasajeros de primera

—**El Florida.**—A las 8 de la mañana de hoy es esperado en su primer viaje el nuevo y lujoso vapor correo americano Florida de la Peninsular Occidental S. S. Co, buque construido especialmente para la navegación del trópico por cuya razón todos sus camarotes son exteriores y con una cuidadosa distribución para hacerlos muy ventilados y confortables.

El buque despliaza 5900 toneladas y sus medidas son 278 pies de largo, 60 de ancho y 28 de puntal.

Está dotado de dos hélices y sus maquinarias desarrolan una fuerza de 10500 caballos que le imprimen una velocidad de 20 millas por hora, con lo cual en cuatro horas podrá cubrir la travesía entre Key West y la Habana.

Los ingenieros diseñadores del Florida han tenido muy en cuenta las sugestiones de Mr. Paul J. Saunders, Vicepresidente y Administrador de la Peninsular occidental S. S. Co, muy competente naviero con muchísimos años de experiencia al frente de la compañía y sus negocios, y además de la distribución de los amplios y bellos salones y cuartos, la red de distribución de refrigeración en las bodegas, y otras importantes mejoras introducidas en el buque, lo ha dotado de un entrepuente especial con capacidad para acomodar 50 automóviles, por los que los turistas podrán hallar en el barco grandes facilidades al traer sus carros a Cuba y hacer el recorrido por la Ruta Cntral y demás carreteras y en condiciones de poder salir del mismo muelle manejando sus propias máquinas.

El Florida tiene capacidad para 800 pasajeros de primera clase y 120 de segunda contando con numerosos Suits de lujo.

Ayer regresó por el Fígaler el Sr. José M. Fernández el Agente general de la Compañía en la Habana, quien se anticipó a la llegada del Florida hoy, para preparar la recepción, pues en el Florida vienen los jefes de la Compañía y una serie de invitados.

Por la tarde entre 2 y 5 de la tarde se ofrecerá una fiesta a las autoridades prensa y sociedad habanera, y el buque permanecerá dos días en la Habana para los que deseen vistarlo puedan mediante la solicitud correspondiente.

FARMACIA Y DROGUERIA TAQUECHEL
DE TURNO LOS VIERNES
TELF A-2141 OBISPO 27

FARMACIA DROGUERIA DE "JOHNSON"
DE TURNO LOS LUNES
Obispo Nº 30 TELEFONO-A-2129.

LA MAYOR
35 EDIFICIOS
700 EMPLEADOS
SARRÁ
DROGUERIA
ABIERTA TODOS LOS DIAS
TODA LA NOCHE LOS MARTES
A-8026 A-3641

FARMACIAS DE TURNO

JUEVES

HABANA

Calle y número	Teléfonos
Avenida de Bélgica 8 . .	M-4425
Avenida Menocal 6. . . .	M-4660
Avenida de la República número 337	U-4190
M. Gorgas y Oquendo .	U-6773
Colón 40	M-4535
Padre Varela y Zenea . .	U-5402
Salud 173	U-6395
A. Arias y Crespo . . .	M-5533
Avenida Menocal y Príncipe	U-6873
Romay 55 esquina a San Ramón	M-4470
Marta Abreu 44	M-4740
Cuba y Acosta	M-9558
Avenida de Bélgica y R. del Brasil	M-4418
Avenida de Italia 41 . .	M-5706
Martín Morúa Delgado 43	M-9235
General Carrillo 62 esquina a Campanario . . .	M-2941
San Nicolás 229	M-5222
General Carrillo y General F Andrade	U-6889
Máximo Gómez 181. . . .	M-5030
Máximo Gómez 347. . . .	M-4490
Someruelos 26.	M-5003
Desagüe 69	U-6767
Avesterán y Desagüe . .	U-6966
Oficios 35	M-4253
Víctor Muñoz 92	A-8201
Aguiar y Chacón	A-0111
San Rafael 12	A-5495
Reina 92 esq. Escobar	A-8201
Simón Bolívar 92 . . .	A-8201

VEDADO

Calle 17 entre E y F...	F-6110
Avenida Wilson 131 entre 16 y 18	F-6160
Calzada entre Paseo y 2.	F-6174
Calle 23 número 458 entre 8 y 10	F-6132

VIBORA

y	X-2351
O-Farrill y José Antonio Saco	I-7730
10 de Octubre y Josefina	I-7702
General Lee y Pasaje Este.	I-4422
y	I-7240
10 de Octubre 557½ . .	I-7660
Concepción y Porvenir .	X-3030
Santa Catalina y Cortina.	I-7786

JESUS DEL MONTE Y SANTOS SUAREZ

Zapotes 22, esq. Flores .	I-2272
Quiroga y Delicias. . . .	I-7772
10 de Octubre 280. . . .	I-7375
10 de Octubre 204 . . .	X-3032

LUYANO

Calzada de Concha 4 . .	X-2223
Calzada de Luyanó 101 letra A	X-3068
Calzada de Luyanó 211 .	X-2216

CERRO

San Pablo 36	U-7026
Calzada del Cerro 558 .	I-7302

Nota.—Este grupo deberá prestar el servicio público todo el día y la noche de los domingos siguientes: Enero 18, Marzo 1; Abril 12, Mayo 24; Julio 5, Agosto 16; Septiembre 27; Noviembre 8 y Diciembre 20.

LA MEJOR CONSTITUCION
lo mismo que la más débil, requiere de cuando en cuando una dósis de

CarabañA
-EL PURGANTE DE CONFIANZA-

UN CUTIS BUENO
sin excepción, es la consecuencia de usar el maravilloso:
JABON DE CARABAÑA

M.E.C.D. 2016

Leche Pasteurizada

Es leche pura de vaca, con toda su crema, pero libre de gérmenes dañinos.

Alimenta más

Porque es leche VIVA; no ha sido hervida y el calor no ha destruído sus valiosos componentes.

Es más higiénica

Porque es leche escogida, filtrada, trasegada en envases esterilizados, en locales sanitarios, con personal y aparatos adecuados, sin la menor intervención de las manos.

TODA PERSONA PULCRA, LIMPIA Y CUIDADOSA DE SU SALUD EXIGE HOY NUESTRA

Leche Pasteurizada

----- FRESCA Y PURA -----

Compañía Lechera de Cuba S. A.

BUENA LECHE --- BUENOS HELADOS

TELEFONOS X 2457 2458 2459

Suscríbase al DIARIO DE LA MARINA

CHARLAS FEMENINAS

(Por LEONOR MARTINEZ DE CERVERA)

CARTA A OFELIA

MI dilecta prima: Muy razonable encuentro tu protesta respecto a que no es justo que siempre se esté hablando o escribiendo acerca de los deberes de las mujeres y que muy poco, por no decir nada, se diga o escriba sobre los que el hombre contrae al casarse. Pero primita mía, tú no sabes que la sociedad tan inflexible con nuestro sexo, cuando se trata del masculino encuentra siempre una bondadosa disculpa para los vicios y errores de éste llegando hasta a sonreír cuando se entera de lo mal que algunos hombres cumplen sus deberes de esposos.

Sí, ya sé que esto además de humillante para la mujer, es cruel, porque no puede ser justo que a ésta se le exija fidelidad hasta en el pensamiento y abnegación hasta el sacrificio, y que al que se llama su compañero se le deje en completa libertad de **pensamientos, palabras y obras,** pidiéndole solamente como deber, que sostenga más o menos decorosamente a su familia, cuando precisamente, el hombre está más obligado aún que la mujer, a dar buen ejemplo porque la sociedad lo reconoce como jefe y este cargo debe obligarlo a cumplir estrictamente con sus deberes porque lo contrario daría lugar a que los demás imiten su conducta.

Hasta ahora, es a la mujer a la única que se le impone el exacto cumplimiento de sus deberes negándosele en cambio con algunas excepciones todos sus derechos. Esta notoria injusticia soportada pacientemente durante siglos, es la que hizo levantar, primero sorda, y después clamorosa protesta, entre el sexo femenino. ¿No es una falta de equidad que mientras algunos hombres gastan alegremente el dinero con que cuentan para sostener a su familia, la esposa vele junto a la cuna del hijo enfermo o trabaje febrilmente en el solitario hogar para ayudar al sostenimiento de éste?

Y los hombres que así olvidan sus deberes, querida Ofelia, jamás se detienen a reflexionar en lo que podían pensar sus abandonadas esposas porque creen que es obligación de éstas cumplir con su deber y que ellos están en su perfecto derecho haciendo su voluntad. No piensan ellos que en el alma de toda mujer abandonada por el que debía ser su amante compañero, se puede ir operando una lenta transformación, llegando por fin el día en el cual todo el amor que sintiera por su esposo, se va trocando en sordo rencor, primero, en indiferencia o desprecio después. Los primeros desvíos del marido hacen derramar abundantes lágrimas a la esposa, llorando con mayor desconsuelo cuando ya las mentiras y las falsas caricias no logran devolver la fe a su corazón. Luego, ¡ah! luego ya no lloran, porque los cadáveres no pueden llorar... Mas tarde, una mezcla de amargura y rencor se va apoderando de su alma hasta que un día su hiel rebosa en forma de palabras finamente irónicas, si es una mujer culta; en frases agrias, a veces injuriosas, si es una pobre ignorante.

Cuando llega este natural desenlace, el marido se aleja aún más de su hogar con la disculpa de que es repelido de éste por la frialdad de una o por los insultos de la que no sabe demostrar de otra manera su hondo resentimiento.

Los amigos, la sociedad en lugar de hacerle comprender que él y sólo él, es el culpable de aquella situación, aún lo compadecen y hasta encuentra quien le aconseje que se **distraiga.** Pero si una de esas mujeres ofendidas en su corazón y en su dignidad, en un momento de despecho, de locura, de ansias quizás, de encontrar un poco de consuelo descendiese de su pedestal de mártir, esa misma sociedad tan frívola para juzgar al esposo, se sentiría puritana para condenar a la esposa. Si en lugar de oír la voz del egoísmo, se oyera la de la conciencia y se dejase fallar a ésta, con seguridad que, en la mayoría de los casos, al que se condenaría sería al esposo por no haber cumplido los deberes que contrajo al unir su suerte con la de una mujer que seguramente sólo deseaba amar y ser amada de su marido.

Y a los hijos, prima mío, sobre todo a los varones ¿qué ejemplo suelen darle algunos padres? Enseñarles a despreciar a la mujer, empezando por su propia madre, para que más tarde sean unos esposos **modelos** como su padre.

¡Aún se quejan la mayoría de los hombres de la frivolidad femenina temiendo algunos casarse por temor a que la mujer elegida no sea después la perfecta casada que desean, sin ver que son ellos los que dan el ejemplo de inmoralidad, deslealtad y ligereza! ¡No quieren comprender que es lógico cosechar lo que se siembra!

Pero hora es ya, Ofelia, que los hombres se vayan dando cuenta de que ellos también están obligados a ser leales con sus compañeras y a dar a sus hijos ejemplos de verdadera moralidad dentro y fuera del hogar. Cuando los del sexo fuerte (¿?) hayan aprendido a cumplir sus deberes, la felicidad reinará en los hogares. Por suerte, son muchos los hombres que han reconocido esta gran verdad y por eso ha habido y hay, hogares modelos en los cuales todo es placidez y dicha porque allí no hay amo ni esclava sino dos verdaderos compañeros identificados en todo y dispuestos a ayudarse mútuamente para conservar el amor y el respeto que debe existir siempre entre los esposos.

Y ya ves, primita querida, como, sin quererlo, al contestar tu carta, algo ha escrito sobre los deberes de los hombres, tu prima que no te olvida.

ABSUELTO POR UN HOMICIDIO

El Supremo aplica la eximente de legítima defensa al acusado

La Sala de lo Criminal del Tribunal Supremo ha dictado sentencia confirmando el fallo de la Audiencia de Oriente, que absolvió al procesado Saturnino Madrazo Barquín, del delito de homicidio que se le imputara. La Sala le aplicó la eximente de legítima defensa y lo condenó únicamente a cinco pesos de multa por uso de arma sin licencia.

Según el Tribunal sentenciador, el procesado, que había sido amenazado de muerte en distintas ocasiones por Manuel Despagne Donatti (a) «Guapo» a causa de un juicio hipotecario que siguió el primero contra Félix Despagne, padre del segundo, en la mañana del 24 de mayo del pasado año, se encontró ocasionalmente en la esquina que forman las calles de Ríos Ribera y José Antonio Saco, en Palma Soriano por donde transitaba montado a caballo, con el expresado Manuel Despagne, quien también transitaba por aquel lugar, montado a caballo, el cual al ver al procesado, sin que mediara por parte de éste, frase o provocación alguna, llevando a efecto las amenazas de muerte que al mismo había hecho, sacó un revólver que portaba y lo disparó contra dicho procesado, emprendiendo éste la fuga en su cabalgadura, a la vez que en su defensa disparaba hacia atrás con su revólver contra su agresor que lo perseguía, alcanzándole con uno de los disparos, cuyo proyectil le penetró en la cavidad toráxica, por lo que cayó al suelo, produciéndose en la caída varios traumatismos y falleciendo casi instantáneamente.

SEMANERIAS

(Por Gustavo ROBREÑO)

DESPUES DEL 20 DE MAYO

PASO, al fin, el temido 20 de Mayo (vigésimonono de nuestra serie republicana) sin que se conmoviesen las esferas y sin que los partes de policía apenas registraran otro hecho que el de la pérdida de una cartera en la que el coronel Despaigne (ex-Secretario de Hacienda) guardaba todos sus documentos, lo cual es lamentable, desde luego, pero de una importancia relativa, ya que el señor Despaigne es harto conocido en Cuba, por su historia, su honradez y sus grandes servicios a la Patria y no ha menester de documentos que acrediten su personalidad en ningún caso.

Y si hemos de ajustarnos al refrán que enseña que el «mal de muchos es consuelo de tontos» sírvale de tal a este ilustre cubano (a quien de ningún modo queremos llamar tonto) que acaso no sea él el único coronel que en tal fecha ha perdido los papeles.

Es más: puede que el percance sufrido por el ex-Secretario de Hacienda sea motivo de envidia para el que lo es actualmente señor Ruiz Mesa, quien, de fijo, se alegraría de perder la cartera o de que se la quitaran violentamente, ya que ello le evitaría la difícil tarea en que está empeñado, de reducir un presupuesto de setenta y seis millones, nada menos que a cincuenta que... tampoco está seguro de recaudar.

Un verdadero problema, casi tan insoluble como el de confeccionar una sopa de ajos sin ajos y tanto más para el señor Ruiz que no es el inventor de esa sopa, ni el de la pólvora, ni el de ninguna otra cosa.

Menos mal que en tan ímproba labor ha hallado nuestro hacendista eficientes colaboradores dentro de esta república que inició, orgullosamente, Estrada Palma, con «más maestros que soldados» y que gracias a esa colaboración,—la de ahora—el reajuste podrá hacerse suprimiendo, además de la Universidad y los Institutos de Segunda Enseñanza (que ya están clausurados por tiempo indefinido) las Escuelas Normales, las de Comercio, Kindergarten, Primarias Superiores, de Educación Física, del Hogar y de Pintura y Escultura.

Así como así, maldita la falta que hace la enseñanza para vivir sabrosamente y aún para ocupar los más altos puestos de un país.

Hubiéralo entendido así la monarquía española y a no haber propiciado la instrucción pública, no tendría ahora que lamentar su ruidosa caída a manos de intelectuales y estudiantes, como bien lo hace constar en su discurso vitafónico el doctor Marañón.

Es, pues, imprescindible para el mantenimiento del estado actual de cosas en los países hispánicos, evitar que germine esa semilla y si es que ya ha fructificado, darle candela, que, al cabo, no es cosa desagradable la semilla de marañón tostada.

Pero noto, a mi pesar (y por ello pido excusas al lector) que, insensiblemente y en gracia a la frivolidad que cuadra a estas SEMANERIAS, he pasado, sin querer, de nuestro tranquilo 20 de Mayo, apacible y sin banderas, al vocinglero destronamiento (he oído las voces en una película hablada, sincronizada y republicanizada) de Don Alfonso XIII, cuyo capital ha resultado ser menos cuantioso de lo que todos creíamos y bastante inferior al de Guzmán Blanco, Juan Vicente, Porfirio Díaz, Leguía y otros gobernantes que en el mundo han sido.

Bien es verdad que no hay que fiarse mucho en la valorización que al patrimonio real han dado los peritos republicanos, quienes en su afán de despresligiar las regias pertenencias, han tasado el suntuoso Palacio de la Magdalena, ubicado en Santander en 74,640 pesetas, esto es: unos siete mil y pico de pesos; precio ínfimo que entre nostros alcanza cualquier bajareque en Pogolotti o en el barrio de «Llega y Pon», fundado por Baldomero lo. hoy tan en desgracia como el supradicho Alfonso XIII (Q. D. G. y E. P. D.)

SI MUERO EN LA CARRETERA

En nuestra flamante Ruta Central, de a cien pesos el metro y cien mil el kilómetro, fué hallado en estado grave el señor Idem de Peralta, consistiendo la gravedad en la destrucción total del cráneo, a causa de la embestida de un camión cuyo chauffeur, curándose en salud y ante la perspectiva de tener que pagar 80 pesos de impuesto por cada viaje a lo largo de dicha carretera, determinó, sin duda, arremeter contra todo y llevarse cuanto hallase por delante.

Con arreglo a este plan de represalias, al hallarse con Grave de Peralta, honrado padre de 13 hijos, que había salido al campo en busca de unos mangos para dárselos, como único alimento, a su famélica y numerosa prole, el chauffeur aflojó los nueve puntos y acabó con Peralta y con los mangos.

Hasta ahora el hechor no ha sido hallado pero, en caso de serlo, de seguro, va a alegar que el procedimiento no es original y que él no ha hecho más que seguir otros ejemplos.

¡Pobre señor Peralta! y cuán ajeno estaría, al salir de su casa, agobiado por la miseria, en busca de esas frutas, que un camión iba a dejar sin padre y sin comida a sus muchachos, a quienes de seguro hubiera dicho, caso de sospechar el fin trágico que le aguardaba: «Si muero en la carretera... vayan a buscar los mangos».

✝

E. P. D.

EL SEÑOR

Fernando Hernández y Zamora

HA FALLECIDO

Y dispuesto su entierro para hoy, Domingo, a las 4½ de la tarde, su hijo que suscribe, en su nombre y en el de los demás familiares ruegan a las personas de su amistad se sirvan acompañarlo en la conducción del cadáver, desde su domicilio Tejar número 218 entre 15 y 16, en el Reparto Lawton, hasta el Cementerio de Colón, por cuyo favor les quedarán eternamente agradecidos.

Habana Mayo 24 de 1931.

Dr. Pedro L. Hernández y Gómez. (No se reparten esquelas)

Unión Comercial de Casas de Préstamos

✝

E. P. D.

El Señor Fernando Hernández Zamora

Cobrador de esta Unión

HA FALLECIDO

Y dispuesto su entierro para las cuatro y media de la tarde del día de hoy, el que suscribe, ruega a los socios en general, se sirvan acompañar al cadáver del que fué nuestro fiel servidor, que partirá de la casa, calle Tejar número 218, entre 15 y 16, Reparto de Lawton, hasta la Necrópolis de Colón.

Habana 24 de mayo de 1931

MANUEL CANCELO FREIRE
Presidente.

ROSENDO GONZALEZ,
Secretario.

FUNERARIA DE PRIMERA CLASE
ALFREDO FERNANDEZ
S. Miguel 63. TELF. A-4348

3 GRANDES PERIODICOS POR 1.60 AL MES
DIARIO DE LA MARINA
INFORMACION y ORBE : Llame al A-2425

¡¡LAVANDERAS!!

JABÓN "AGULLÓ"

Repartirá entre sus consumidores $20.000.00 Los Inspectores de la casa visitarán a Vd. cuando menos lo espere. Si Vd. usa Jabón Agulló se le tomará el nombre, y el Sr. Antonio Agulló, agradecido, le remitirá directamente una parte de los

$20.000.00

EL JABÓN "AGULLÓ", quita y dá. Quita..... las manchas. dá..... dinero.

Relación de las Señoras agraciadas con los cheques del "Jabón Agulló" en la presente semana:

NOMBRE	CALLE	CIUDAD O PUEBLO
Guillermo Sutreny		Casilda
Maria Otero		Id.
Amalia González		Id.
Antonia Javier		Id.
Anita Sorosa	Casa Choy y Hno.	Id.
Ana Bravo	Cortes 7	Id.
Ana Maria Izaguirre	Callejón Coco	Trinidad
Lutgarda Beltrán	Lino Pérez y Capricho	Id.
Amparo González	Hospital y General Wood	Id.
Ustasia Cantero	Apartado 76	Id.
Blanca Iznaga	Santa Ana y Paz	Id.
Lucila Soler	Stgo. entre San Diego y S. Ana	Id.
Felipe Arrechea	Guasimal	Id.
Magdalena Miranda	Santo Domingo 28	Id.
Clara Aparicio	Hotel Plaza	Id.
Mercedes Valdespino	Bodega Manuel Rodriguez	Id.
Juana Sabín	Bodega Alfonso Font	Id.
Fila Borell	Bodega Rafael Campo	Id.
Guadalupe Marín	Bodega de Rodriguez Hro	Id.
Altagracia Borell	Guangura 20	Id.
Maria Condal Martínez	Santiago 8	Id.
Concepción Heredia	San Carlos 41	Cienfuegos
Ursula Madrigal	Argüelles 90	Id.
Mercedes Hernández	Argüelles 90	Id.
Maria Isabel Pérez	Argüelles 90	Id.
Maria Fernández	Velasco 51 Cuartería	Id.
Caridad Quiñones	Maceo 25 Punta Maya	Id.
Inés Díaz	Maceo y Zaldo	Id.
Flora Colón	Reina 35	Id.
Adela Cuesta	Mar 113	Id.
Amelia Fernández	Mar 113	Id.
Mercedes Jova	Arango 34	Id.
Blasa Acosta	Arango 40	Id.
Marcelina Miranda	San Venancio 33	Id.
Ramona Rodriguez	Línea entre Calzada y Velasco	Id.
Mercedes Arbolay	Línea entre Velasco y Calzada	Id.
Andrea Calderón	San Carlos 41	Id.
Clemente Rebollar	Santa Clara 129	Id.
Asunción Villa	Casales 44 Cuertería	Id.
Justa Hernández	Casales 44	Id.
Josefa Escocia	Dorticós 25	Id.
Maria Diaz	Dorticós 22	Id.
Isabel Cantero	Dorticós 30	Id.
Inés Torres	Velasco 11	Id.
Cecilia Pérez	Dorticós 54	Id.
Maria Banes	Dorticós 56	Id.
Juana Lazau	Velasco 25	Id.
Narcisa Mora	Velasco 14	Id.
Josefa Marchan	Velasco 14	Id.
Mariana Abaran	Velasco 51	Id.
Cándida Rosa Ruiz	San Carlos 63	Id.
Antonia Alcalá	Velasco 75	Id.
Victoriana Díaz	Velasco 95	Id.
Elena Rodriguez	Velasco 75	Id.
Victoria Borell	Bouyon 44	Id.
Felicia Falcón	Bouyon 44	Id.
Basilia Estuar	Bouyon 44	Id.
Petrona Pairol	Bouyon 36	Id.
Herminia Hernández	Aguila 291	Habana
Felicia Orella	Sitios 129	Id.
Lorenza Argüelles	Sitios 129	Id.
Felicia de Armas	Sitios 129	Id.
Ignacia Reyes	Virtudes 148	Id.
Josefa Portuondo	Príncipe 11	Id.
Felipa Marques	c-o Andrés Pis y Cia.	Pilotos
Luisa González		Id.
Paulina Amador de Pérez		Entronque Herradura
Antonia Mirabal		Id.
Virginia Perdomo		Sumidero
Nieves Echevarría		Id.
Nieves Zambrana		Cortés
Inés Reyes		Babineyes
Amada Calá		Las Martinas
Nieves Quintana		Id.
Juana Sarmientos		Id.
Lutgarda Barrios		Remates Cayuco
Rosa Corrales		Id.
Maria González		Id.
Justa Urqiola		Id.
Irene Cordero		Id.
Cecilia Padrón		Id.
Francisca Cosme		Id.
Dolores Hernández		La Fé
Maria Antonia Valoira		Id.
Luiza Ezquivel		Arroyos de Mantua
Rosario Pitaluga		Id.
Dolores Ageto		Id.
Susana Escandel		Id.
Juana Serrano		Id.
Maria Tul		Id.
Juliana Oliveras		Mantua
Clara Castro		Id.
Enma Piñeiro		Id.
Ventura Castro		Id.
Altagracia Fornaris	San Lázaro 410 por Infanta	Habana
Rosa Carretero	Manila 11 Cerro	Id.
Justina Lenk	Picota 27 Bajos	Id.
Esther Pérez	Bodega Pedro Pi	Cuatro Caminos
Carmen Hernández	San Nicolás 256	Habana
Victoria Ruiz	Paula 1 Jacomino	Id.
Estrella F. de Urdaneta	Miguel Repto. Santa Amalia.	Id.

¡Lavanderas! El Jabón Agulló quita y dá: Quita..... las manchas Dá..... dinero

UNA PROTESTA CONTRA EL MATADERO DE CAMAGUEY

CAMAGUEY, Mayo 23. DIARIO, Habana.—Una Comisión integrada por numerosos encomenderos del Matadero Modelo visitó al Alcalde Municipal estableciendo formal protesta contra las arbitrariedades de la «Compañía del Matadero Modelo» denunciando que dicha empresa obstaculiza el libre desenvolvimiento de las actividades comerciales, exigiendo, además, alto precio por la matanza que efectúa con la cuadrilla de la Compañía, poniendo trabas a la venta del cuero y sebo.

El Alcalde ofreció prestar atención al importante asunto que lesiona, también los intereses de los ganaderos.

NUEVO MEDICO MUNICIPAL HONORARIO EN GUANABACOA

GUANABACOA, mayo 23, MARINA, Habana.—El Alcalde Municipal, interino, Perfecto Jesús García, designó Médico honorario del servicio Sanitario Municipal de esta Villa al doctor Eduardo Rodriguez Feo medida celebrada por todos los vecinos.—**Francisco Cortés.**

FUE ALCANZADO POR UN AUTO Y LESIONADO UN MENOR EN MATANZAS

MATANZAS, mayo 23.—DIARIO. Habana.

Esta noche fué arrollado en la esquina de Milanés y Zaragoza por la máquina 2931, que manejaba Aurelio Obregón y García, de Milanés 97, el menor de siete años Marcos Pérez, vecino de San Ignacio 8, el que recibió contusión y escoriaciones diseminadas en la región parietal y temporal derecha, sin que se pudiera apreciar si hubo fractura.

Fué trasladado al Hospital, señalándosele 100 pesos de fianza al chauffeur, la que prestó, quedando en libertad.

Alberto Lovío, corresponsal.

UNA RECLAMACION POR UN INCENDIO DE CAÑAS

RANCHO VELOZ, Mayo 23, DIARIO, Habana.—Por el aparato de quemar hierba de la Empresa de los Ferrocarriles, fueron quemadas algunas cañas en la colonia «Caridad» de este término.

El perjudicado, que lo ha sido ya anteriormente por la misma causa, dió cuenta al supervisor Militar y entablará una reclamación ante los Tribunales de Justicia.

Sarabia, Corresponsal.

UNA PALOMA MENSAJERA EN GUIRA DE MACURIGES

GUIRA DE MACURIJES, Mayo 23 DIARIO, Habana.—En poder del comerciante señor Magdaleno, se encuentra una paloma mensajera con un anillo de aluminio, la inscripción: número 4981 S. C. Habana 28.

Corresponsal.

MUEBLES Tan Baratos Como Las NARANJAS

Preciosos Juegos de Sala, de caoba, barnizados a muñeca, usted puede adquirirlos en esta casa por $30, $40, $50 y $85

TENEMOS MUEBLES DESDE LOS MAS LUJOSOS HASTA LOS MAS MODESTOS

COMPRAMOS, CAMBIAMOS, ALQUILAMOS Y VENDEMOS

MUEBLES A PLAZOS

Y AL CONTADO A TODAS PARTES DE LA REPUBLICA

"EL LEADER"

LA MUEBLERIA MAYOR DEL MUNDO

Belascoaín entre S. Rafael y S. José. Telf. U-2844, U-4224, U-1610

M.E.C.D. 2016

LA IMPORTACION DE MEDIAS DE RAYON, SEDA Y ALGODON, MERMA

La baja se debe a la disminución en el consumo por la crisis actualmente existente y la creación en Cuba de esa industria

Entre los artículos en que más se ha venido notando baja en las importaciones de un tiempo a esta parte se encuentran las medias en sus tres calidades, algodón, seda y rayón. Analizando el último Boletín del Comercio Exterior editado en Washington, D. C., observamos una baja de consideración en las exportaciones de medias a Cuba, como puede comprobarse por las siguientes cifras correspondientes a los tres primeros meses de los siguientes años:

	Algodón
1926	$365.915
1927	358.462
1928	303.018
1929	295.653
1930	113.259
1931	38.002

	Seda
1926	$140.465
1927	91.153
1928	34.525
1929	181.440
1930	133.682
1931	61.649

	Rayón
1926	$108.711
1927	162.042
1928	34.545
1929	146.152
1930	63.283
1931	51.578

Esta baja se atribuye no sólo a la merma del consumo, debido a la actual situación, sino también al establecimiento de la industria de medias en Cuba, sobre todo en determinados tipos económicos que han venido supliendo el artículo importado.

(Datos de la Revista «Cuba Importadora e Industrial». Habana).

BOLSA DE LA HABANA

Mercado de valores de la Habana. Mayo 23.

Muy irregular actuó el mercado local de valores durante la corta sesión de hoy, habiéndose efectuado algunas operaciones en escala descendente.

Se vendieron en el acto de la cotización oficial 5 mil pesos de Obligaciones de la Cervecera Internacional a 46 y medio por ciento de su valor.

Quietas las acciones de la H. E. Utilities Co., cotizándose de 64 y medio a 66 y medio las del 6 por ciento y de 49 a 50 y cinco octavos las del 5 por ciento.

Flojas las acciones de la H. E. Railway Co., cotizándose de 7 a 12 siete octavos las preferidas y de 1 a 1 tres octavos las comunes.

Los Bonos consolidados de esta Compañía cerraron de 36 a 47 y de 16 a 19 las Obligaciones Debentures del 5 y medio por ciento. Respecto a la pregunta que nos hace un suscriptor en relación con los valores de esta Compañía, tendremos el gusto de contestarle detalladamente en nuestro número del lunes.

Quietas y prácticamente nominal las acciones de la Empresa Naviera.

Las acciones de los F. C. Unidos actuaron ligeramente más firmes en relación a las últimas operaciones efectuadas, cerrando a 4 compradores.

Los demás valores no experimentaron cambio apreciable y cerraron en forma irregular los valolres de renta.

BONOS Y OBLIGACIONES

	Comp.	Vend.
Cuba 1904 (Speyer)	95⅝	96⅞
Cuba 1905 (Deuda Int).	62	76
Cuba 1909 (4½)	80	90
Cuba 1914 (Morgan)	96	103
Cuba 1917 (Puertos)	92	103
Cuba 1923 (5½) Morgan	97¾	99
Suba 1945 (5½) O. Públicas en circulación $40.000,000	62	68
Obligaciones oro Tesoro Rep. de Cuba	—	—
Bonos seriados de la Rep. de Cuba, Morgan 5½%—1927:		
D. Vence 1 julio 1931	95	—
E. Vence 1 julio 1932	—	—
E. Vence 1 julio 1932	—	—
F. Vence 1 julio 1933	—	—
G. Vence 1 julio 1934	—	—
H. Vence 1 julio 1935	—	—
I. Vence 1 julio 1936	—	—
J. Vence 1 julio 1937	—	—
Certificados serie 5½% O. P.:		
Vence Diciembre 31 de 1931	94	—
Vence junio 30 de 1932	—	—
Vence Dic. 31 de 1932	—	—
Vence Junio 30 1933	—	—
Ayuntamiento de la Habana 1a. hip.	94	100
Ayuntamiento de la Habana 2a. hip.	94	100
Bonos del Centro Asturiano	—	100
Territorial sreie B.	—	—
Cervecera	82	90
Cervecera (Obligaciones no hipotecadas)	46½	50
Ciego de Avila	—	—
Curtidora	—	—
Gas	102¼	—
Hav. Electric (Consolidados)	36	47
Havana Electric (Obligaciones no hipotecadas)	16	19
Iron Beer (Obligaciones no hipotecadas)	—	—
Jarcia Matanzas	70	100
Manufacturera	—	5
Edificio La Metropolitana S. A.	—	—
Ladrillos	—	—
Matadero	—	—
Nva. Fca. de Hielo	102	—
Papelera serie A	93	—
Papelera Serie B.	—	—
Teléfono	75	—
Unidos	13	—

ACCIONES

	Comp.	Vend.
Banco Agrícola	—	—
Banco Territorial.	—	—
Banco Territorial (beneficiarias)	—	—
Banco de Préstamos sobre Joyería	—	—
Ferrocarriles Consolidados de Cuba; preferi-		
Cervecera	70	115
das	26½	—
Cuba Cane prefs	—	—
Cuba Cane com	—	—
Kokofat; prefs	—	—
Kokofat; com	—	—
Cuba R. R.	—	—
Curtidora	—	—
Fibras y Jarcia	19	—
Havana Electric Utilities Company; preferidas 6%	64½	66½
Havana Electric Utilities Company; preferidas 5%	49	50⅝
H. Electric Railway Co. preferidas	7	12⅞
H. Electric Railway Co. comunes	1	1⅜
Jarcia prefs	21	—
Jarcia prefs ex dividendo en acciones	20	—
Jarcia, comunes	3	—
Licorera, comunes	3	—
Lonja preferidas	80	—
Lonja comunes	60	—
Manufacturera com	—	—
Manufacturera, prf.	—	4
Matadero	—	—
Seguros La Mercantil	80	—
Metropoltian Auto	100	—
Naviera prf.	40	50
Naviera prefs. ex certificados	35	[illegible]
Naviera comunes	5¼	6¾
Nva. Fca. de Hielo	172½	[illegible]
Nueva Fábrica de Hielo beneficiarias	33	48
Perfumería, prf.	—	—
Perfumería com.	—	—
Pesca prefs	65	—
Pesca comunes	4	—
Teléfono, prf.	83	88
Teléfono comunes	105	—
Unidos	4	—
Unión Oil	4½	6½

OPERACIONES

$5.000 Obligs. Polar	46½	—

MERCADO DE ACCIONES

NUEVA YORK, mayo 23 (AP) El mercado ofreció escasa resistencia a un movimiento de venta inerte y cerró más bajo, interrumpiendo de esta manera el alza que había durado las dos sesiones precedentes.

Las ventas fueron de solo 55,200 acciones, siendo el menor número que se ha registrado en sábado desde el pasado agosto, pero la poca importancia de las transacciones acentuó la falta de interés de compra. Hubo bastante firmeza en las primeras operaciones, principalmente a causa de que las acciones ferroviarias subieron un poco, pero todos los grupos importantes mostraron tendencia bajista. Las pérdidas netas se limitaron principalmente a un punto o cosa así.

Las acciones de aceros estuvieron bajas en general.

General Electric, General Motors, Anaconda y Union Corbide perdieron una fracción, mientras American Can, Worthington Pump, National Biscuit, Case y Westinghouse un punto o dos.

Las acciones de productos químicos estuvieron pesadas, especialmente Allied y Air Reduction. New York Central y algunos otros ferrocarriles, después de ganar un punto perdieron lo ganado.

El trigo perdió una pequeña fracción a 1 3-8.

El mercado de cambios estuvo tranquilo.

ACCIONES DE BANCO

NUEVA YORK, Mayo 23.—Al cierre del mercado «over the coanter» se cotizaban las acciones de los Bancos a los tipos siguientes:

	Comp.	Vend
Nat. City Bank	74¼	75¼
Irving Trust Co.	29½	30¼
Guaranty Trust Co	425	430
Chase Nat. Bank	74¼	71¼
First Nat N. Y.	3300	3350

MERCADO GANADERO

Ninguna variación merecedora de destacarse, tenemos al finalizar la semana. Cuando las lluvias se generalicen—que ya tardan—es posible que ocurran cambios notables en el mercado, o para los precios en pie.

No se registraron ayer entradas de ganado, pero se esperan varios trenes de Oriente y Camagüey.

LOS PRECIOS EN PIE

Precios pagados por compradores en los mercados de origen:

De vacuno

En Oriente, a 2¾ centavos con el 5 por 100 de descuento.

En Camagüey, a 2¾ centavos con el 5 por 100 de descuento en la finca y sin descuento en la ciudad.

En Las Villas, a 2¾ centavos con el 10 por 100 de descuento.

En Pinar del Río, de 2¾ a 3 centavos; pero pesado y entregado en Luyanó.

El lanar

El lanar, de 3½ a 5 centavos.

De cerda

Del país, de 7 a 10 centavos.

MATADERO DE LUYANO

En el Matadero de Luyanó se sacrificaron las siguientes reses:

De vacuno	192
De cerda	150
De lanar	100

Los precios que rigieron en el Matadero de Luyanó fueron:

Vacuno	De 12 a 15 centavos
Cerda	De 25 a 32 »
Lanar	De 25 a 40 »

MATADERO INDUSTRIAL

En el Matadero Industrial se sacrificaron las siguientes reses:

De vacuno	400
De cerda	329
De lanar	68

Los precios que rigieron en el Matadero Industrial fueron:

Vacuno	De 12 a 15 centavos
Cerda	De 25 a 32 »
Lanar	De 25 a 40 »

MERCADO DE METALES

MAYO 23.

Oro barras en Londres: 84 chelines, 9¼ peniques.
Pata en New York: 27⅛.
Niquel: 35.
Cobre: 8⅞.
Plomo: 3.60.
Estaño: 23.30.
Zinc: 3.65.

BANCO ASTURIANO DE INDUSTRIA y COMERCIO
OVIEDO

Capital suscrito	Ptas.	10.000.000
„ desembolsado	id.	6.000.000
Fondo de Reserva	id.	3.410.000

Sucursales y Agencias en Arriondas, Avilés, Carreña de Cabrales, Infiesto, La Felguera, Llanes, Mieres, Moreda, Salas, San Esteban de Pravia, Turón y Villaviciosa.
Operaciones de banca en general.
Caja de Ahorros — Imposiciones a fecha fija.
Corresponsales únicos del Banco de Bilbao en Asturias
Pagamos giros de América a nuestro cargo y de nuestras Agencias y Sucursales por nuestra cuenta y por cuenta de aquel

COTIZACIONES

MAYO 23

LA PESETA española se cotizó al CIERRE del mercado a razón de: **10 PESETAS 18.32 POR DOLLAR**

EL FRANCO francés se cotizó hoy al CIERRE del mercado a razón de: **25 FRANCOS 25.52 POR DOLLAR**

MODIFICARAN EL NUEVO IMPUESTO A ALCOHOLES POR MEDIO DE UNA LEY

Sabemos que l aAsociación Nacional de Industriales está en vísperas de obtener un nuevo éxito: la reforma del Cap. I. de la Ley de Emergencia Económica, que se contrae a alcoholes y aguardientes.

Dentro de muy breves días conocerá el Senado de la República del proyecto de ley, por virtud del cual se establecen las reformas, que demandan los intereses industriales, a la ley de 29 de enero de 1931.

La Secretaría de la Asociación sigue ocupándose en los actuales momentos, del estudio de la ley de 9 de octubre de 1932, a fin de solicitar del Congreso de la República que se dejen sin efecto y vigor las disposiciones por las cuales se establecen los subpuertos.

Tendremos al corriente a nuestros lectores sobre la marcha de las gestiones de la Asociación de Industriales en relación con ambos problemas citados.

MERCADO DE AZUCAR

NUEVA YORK, mayo 23 (AP) El mercado del crudo estuvo en calma, sin cambio en la situación de los precios. No se realizaron ventas. Los únicos azúcares ofrecidos fueron de Filipinas y el volumen de éstos estuvieron limitados a los de 3,16 centavos. Por otra parte las refinerías mostraron poco interés en el mercado, no estando dispuestas a pagar más de 3,14 centavos aunque algunas hubiesen llegado a 3.15.

El mercado de futuros reflejando las condiciones de calma del de crudos, estuvo poco activo y con tono estable. Cerrado hoy el mercado de Londres no hubo inclinación a efectuar transacciones. Abrió la sesión con precios sin cambio a 1 punto más alto y cerró en la misma forma con ventas de solo 5,250 toneladas.

No hubo variación en el mercado del refino. Las compras siguen limitadas a las necesidades más urgentes.

Cotizaciones de la Bolsa de Azúcares crudos futuros de New York:

Cierre anterior: Mayo 1.11; Julio 1.13; Septiembre 1.22; Diciembre 1.30-31; Enero 1.32-N; Marzo 1.37-N; Mayo 1.43.

Cierre de hoy: Julio 1.14-N; Septiembre 1.22-N; Diciembre 1.31; Enero 1.32; Marzo 1.38; Mayo 1.44.

Toneladas vendidas: 5.250.

Lamborn, Hutchings Company.

MERCADO DE BONOS

NUEVA YORK, mayo 23 (AP) El mercado de bonos avanzó hoy irregularmente aunque las transacciones estuvieron restringidas a las proporciones características a una sesión corta.

Probablemente el hecho más significativo del mercado fué la continuación del alza de las emisiones corporativas de alto crédito. Contrastando con ese movimiento, los bonos de la Libertad y del Tesoro estuvieron generalmente más bajos. El Cuarto empréstito de la Libertad del 4 1-4 y el del Tesoro del 4 estuvieron activos.

Las ganancias fueron generales entre obligaciones como American Telephone del 5 1-2, Baltimore and Ohio del 5, Kansas and Electric del 4 1-2, Duquesne Light del 4 1-4, Detroit Edison del 4 1-2, New York Central del 4 1-2, Louisville and Nashville del 4, Pennsylvania Generales del 5 y otras.

Las obligaciones extranjeras estuvieron irregularmente más altas.

MERCADO DE TABACO

Incluyendo ciento noventa y tres tercios de quintas y segundas que pasaron a terceras manos durante la mañana de ayer, tenemos un total de dos mil cuatrocientos ochenta y siete tercios y pacas vendidos y entregados en cinco días en el mercado local, según los datos recopilados y sumados por nuestro reportero.

Ha sido, de muchos meses a la fecha, la semana de menos movimiento en el mercado. Pero no es ello extraño en vísperas de compras en matules...

LOS TOTALES VENDIDOS

De la cantidad arriba apuntada, eran Remedios un mil novecientos noventa y dos tercios, de las siguientes clases: treinta y dos de capas; quinientos trece de quintas; cuatrocientos cuarenta y siete de segundas; ciento cuarenta y cuatro de terceras; ciento cincuenta de octavas; setenta y dos de permanentes; doscientos catorce de cuartas, y cuatrocientas veinte pacas de principal.

De Vuelta Abajo eran: ciento ochenta y ocho tercios de tripas limpias; sesenta y dos de puntillas, y doscientos trece de colas.

Y de Partido eran treinta y dos tercios.

Otros lotes muy pequeños pasaron también de manos durante la semana: pero no los hemos sumado.

LA RAMA QUE ENTRO

Hasta las cinco y diez de ayer tarde, habían llegado a los patios de los ferrocarriles, solamente las dos partidas de rama que siguen:

De Camajuaní, para Kaffenburgh e Hijos, 78 pacas.

Del mismo lugar, para Constantino González y Compañía, 137 tercios.

DE LAS ESCOGIDAS

Mañana empieza su escogida en Caimito, el señor Constantino Junco, que el lunes pasado había comenzado en sus otros talleres de Guanajay. En los de Caimito seleccionará los tabacos de su finca «Pellejero», los d e«La Victoria» y otros. Y serán los tercios para todos sus clientes, pues el mencionado cosechero y almacenista, no ha comprometido sino cuatro lotes que serán para una fábrica de Tampa. Cuatro nada más, o sea uno de cada vega, de las dos mencionadas, de la de Juan García y del Cayo La Rosa.

Hoy han de comenzar también sus escogidas en San Antonio y Caimito, respectivamente, los señores Severo Jorge y José Menéndez.

PROYECTAN CREAR EN CIUDAD DE MEXICO UNA LONJA DE CEREALES

El Cónsul de la hermana República solicita del Secretario de la Lonja del Comercio habanera datos acerca de la misma

En la Ciudad de México piensan fundar una Lonja, propósito que existía ya desde el año 1926 en que, con motivo de la visita de la Misión Oficial y Comercial Cubana a aquella República hermana, varias personalidades de las Cámaras de Comercio y distinguidos hombres de negocios de la Nación Azteca, consultaron al Dr. Ayala, Secretario de la Lonja de la Habana y Delegado en aquella misión, acerca de la forma en que se había constituido este antiguo centro máximo de contrataciones del comercio de Cuba, fundado en 1888, y especialmente interesaron conocer como funcionaba y las facilidades y ventajas que presta a las clases mercantiles en referencia a los siguientes asuntos:

(1) Las cotizaciones de víveres que realiza;

(2) las contrataciones entre Comerciantes e Industriales en sus salones, donde en un momento se «recorre» toda la plaza en los giros propios de la Lonja.

(3) la defensa de los créditos comerciales y de sus demás intereses generales de la clase;

(4) la solución de controversias mediante sus tribunales de arbitrajes;

(5) el velar por las sanas prácticas mercantiles;

(6) los muestrarios de víveres y otros productos que exhibe en su salón.

Y confirmando ese propósito, se ha recibido en la Lonja el siguiente interesante escrito:

«Sr. Dr. A. M. Ayala, Lonja del Comercio, Presente.

La Secretaría de Relaciones Exteriores, en oficio número 12349, de 9 del actual, me dice lo siguiente: «El Lic. Alejandro Quijano, pretende organizar en México, una Lonja o Bolsa de Cereales, y para el efecto desea los siguientes datos respecto a la Lonja de la Habana:

1—Documentación referente a la organización y funcionamiento de la Lonja de Cereales, en la Habana, Cuba. 2—Estatutos. 3—Ultimo informe anual de sus accionistas. 4—Forma de contratos con los corredores. 5—Forma de contratos para venta de futuros. 6—Ejemplar último del Organo Oficial de la Lonja de Cereales de la Habana. 7—Todos aquellos otros datos y documentos que puedan servir para la organización, aquí en México, de la Bolsa de Cereales».

Lo que transcribo a usted suplicándole que, de ser posible, sea bien servido disponer lo conducente a fin de que esa Secretaría de la Lonja del Comercio a su muy digno cargo pueda facilitar al suscrito los informes precitados a fin de obsequiar los deseos de la Secretaría de Relaciones Exteriores de México.

Protesto a usted las seguridades de mi muy atenta y distinguida consideración, (a) Aurelio L. Gallardo. Cónsul de México.

Lo Peor Para la Situación Bancaria y los Negocios en General ha Pasado

Las revistas mercantiles de la semana dicen que el comercio detallista de los Estados Unidos denota ya alguna mejoría

Los Ferrocarriles de primera clase tenían el 8 de mayo un sobrante de 601.330 vagones de mercancías inmediatamente disponibles: merma de 1.500 respecto a abril 30.

El representante por Kentucky, Celler, presentará en el próximo Congreso un proyecto de ley gravando las tiendas «en serie en el Distrito de Columbia».

Las revistas mercantiles de la semana dicen que, si bien las empresas industriales siguen denotando poco cambio, el comercio detallista denota alguna mejoría.

Varias poblaciones del condado de West Chestern, New York, han solicitado de la Comisión de Servicios Públicos permiso para rebajar en un 40 por ciento las tarifas de pasaje del New Haven Ry.

El Presidente Stephenson, de la American Bankers Association manifestó ante la Convención de Banqueros de la Carolina del Sur que «podemos estar seguros de que lo peor ha pasado ya, tanto en lo que concierne a la situación bancaria como a los negocios en general».

Thomas Campbell, de Montana, que es el cosechero de trigo más importante del país, manifiesta que esta primavera no ha sembrado trigo en su granja y va a dedicarse al cultivo del lino.

El consumo de latas de los conserveros de maíz de los Estados Unidos en 1931 se calcula en un millón 500 mil cajas, contra 15 millones 250 mil cajas en 1930, según el Corn Canners Institute. Espéranse mermas análogas en las latas consumidas por otros conserveros de vegetales.

EL DIRECTOR DE LA «UNION PANAMERICANA» HA ENVIADO SU CONTESTACION A LA CAMARA CUBANA DEL COMERCIO SOBRE SISTEMA METRICO DECIMAL

El señor Charles C. Dufau, presidente de la Cámara de Comercio Cubana, recibió del director general de la Unión Panamericana la carta siguiente:

«Me complazco en acusar a usted recibo de su atenta comunicación del 6 del corriente en la que se sirve usted ratificar la proposición de la Cámara de Comercio que usted dignamente preside con respecto al establecimiento del sistema métrico decimal de pesas y medidas como una de las conclusiones del Tema 5 de la Cuarta Conferencia Comercial Panamericana.

«En debida contestación me permito referirme a mi carta de fecha 2 de octubre de 1930 en la que manifestaba a esa Cámara que ya se turnaba la proposición hecha en 29 de septiembre de 1930 a la Comisión del Programa de la Cuarta Conferencia. En su oportunidad la Comisión del Programa decidió que en virtud de la Tercera Conferencia Comercial Panamericana celebrada en Washington en 1927 y la Sexta Conferencia Internacional Americana, reunida en la Habana en 1928, aprobaron ya sendas resoluciones con respecto a la adopción del sistema métrico decimal en el comercio interamericano, la proposición en sí no se prestaba para constituir un tema por separado dentro del programa de la Cuarta Conferencia. La Delegación de esa Cámara tendrá oportunidad al momento de las deliberaciones de insistir nuevamente sobre el punto y de sugerir una conclusión en que se haga hincapié sobre las recomendaciones aprobadas con anterioridad por las dos mencionadas asambleas panamericanas. Para su conocimiento me permito acompañar a la presente una copia de las susodichas resoluciones.

Agradeciendo sobremanera a esa Cámara, el interés que ha demostrado en la Cuarta Conferencia Comercial y la valiosa cooperación que tan gentilmente ha dado a la Unión Panamericana, me honro en reiterar a usted los sentimientos de mi consideración más distinguida.—(E.) L. S. Rowe, Director General».

Copia de las resoluciones que se citan:

«La Sexta Conferencia Internacional Americana resuelve:

Que siendo el sistema métrico decimal el establecido por la Unión Panamericana, se excita a las respectivas delegaciones para que se empeñen en que el sistema métrico decimal sea implantado a la mayor brevedad en los países en que este sistema no rige actualmente, ya que se trata de un problema básico y de gran trascendencia para ser viable la convención sobre unidad de las especificaciones, celebrada en la ciudad de Lima, Perú, en diciembre de 1924».

«La Tercera Conferencia Comercial Panamericana, resuelve:

Que se recomiende la mayor aplicación y difusión del sistema métrico decimal, dentro del comercio interamericano».

CLEARING HOUSE

Mayo 23.

Las compensaciones efectuadas hoy entre los Bancos asociados al Havana Clearing House ascendieron a

$1.662,749,84

BOCK OVALADOS
14 CIGARROS
CALIDAD INSUPERABLE
FUERTES Y AROMATICOS
ESTVDIO VALLS

MERCADO DE ALGODON

Mayo 23.

Precios del cierre de hoy en la Bolsa de New York

Enero	9.68
Marzo	9.87
Mayo	—
Julio	8.99
Octubre	9.35
Diciembre	9.55

MERCADO DE MIELES

Mayo 23.

CIERRE DE HOY

Enero	3.65
Marzo	3.70
Mayo	3.70
Julio	3.67
Septiembre	3.67
Diciembre	3.65

MERCADO DE CAFE

CHICAGO, Mayo 23.— (Mendoza y Compañía).

CIERRE

Enero	—
Marzo	—
Mayo	—
Julio	—
Septiembre	5.99
Diciembre	6.08

BOLSA DE NEW YORK

Recibida por el Hilo Directo de MENDOZA y COMPAÑIA

New York, mayo 23 de 1931.

Adams Express	13⅞
Advance Rumely	—
Air Reduction	73¾
Alaska Juneau	16
Alleghany	5¾
Allied Chemical	111
Allis Chalmers	24⅛
American Ban Note	—
American Beet Sugar	2½
American Can	98¼
American Car Foundry	19½
American For. Pow.	29¼
American Ice	—
American International	13½
American International	13½
American Locomotive	16
American Metal	—
American Power Light	40⅛
Amer. Roll Mills	18½
Amer. Safety Razor	—
American Smel. and Ref.	30¼
American Steel Foundry	13⅜
American Sugar Ref.	47
American Tel. and Tel.	167⅛
American Tobacco "B"	113⅛
American Water Works	46¼
American Radiator	12⅞
American Tobacco "A"	111
Am. Bosch Mag.	—
American Woolen	—
Anaconda Copper Minning	23¾
Andes Copper Min	—
Ass'd Dry Goods	20⅛
Atch. Top. and Santa Fe	151¼
Atlantic Coast Line	—
Atlantic Ref.	14⅛
Auburn Auto	207¼
Aviation Corp. Dela	3⅞
Baldwin Locomotive	15¼
Baltimore and Ohio	57½
Barnsdall-A	7
Bendix Aviation	17⅝
Best and Company	37½
Bethlehem Steel	42⅛
Bohn Alum	32½
Borden Company	62⅝
Briggs Mfg. Company	11⅛
Brook Man. Tran.	59⅛
Byers (A. M.) Co.	36
California Packing	24⅞
Calumet and Arizona	—
Calumet and Hecla	6
Canada Dry	40¼
Canadian Pacific	28¼
Case (J. I.) and Company	66½
Cerro de Pasco	16
Chesapeake and Ohio	37¼
Chic. and N. W.	33
Childs	—
Chi. Gt. West comunes	—
Chi. Gt. West. pref.	—
Chi. Mil and San Paul com.	—
Chi. Mil. and San Paul prf.	7½
Chic. Rock I. and Pac.	36½
Chrysler Motors	17
Coca Cola	—
Colorado Fuel	14⅞
Columbia Gas	24⅞
Columbia Graphophone	7⅞
Congoleum Nairn	9
Congres Cigar	20¼
Cons. Cigar comunes	—
Consolidated R. R. of Cuba	28
Consolidated Gas	89
Continental Baking 'A'	11½
Continental Motors	—
Continental Oil	6⅜
Continental Can	46½
Corn Products	61⅞
Crucible Steel	41¾
Cuba Company	—
Cuban American Sugar	2¾
Cuban Cane Sugar com.	—
Curtiss Wright	2⅞
Columbian Carbon	65⅞
Coty Inc.	—
Davison Chemical	—
Delaware and Hudson	129
Delaware Lackawanna	—
Drug Inc.	70⅜
Du Pont	77⅜
Estman Kodak	136
Eaton Axle and S.	—
Electric Auto Lite	44½
Electric Power Light	39¼
Electric Bond and Share	39
Erie	19½
Foster Wheeler	33⅜
Fox Film	14⅞
Fisk Tire	½
Freepodr Texas	25
Gen. Amer. Tank.	—
General Asphalt	19¼
General Cigar	—
General Electric	39¾
General Food	47½
General Motor	37¾
Gen. Ry. Signal	—
Guillette Safety Razor	33⅛
Gimbel Bros	—
Gol Dust	28½
Goodyear	39
Goodrich	—
Graham Paige	4⅞
Gt. West. Sugar	—
Granby Copper	11¼
Great Northern	49
Hershey Chocolate	93
Houston Oil	—
Houston Oil New	7⅝
Huson Motor Company	15
Huppmobile	7⅛
Illinois Central	53½
Interborough R. T.	23½
Int. Cement	31¼
International Combustion	—
Int. Harvester	46¼
International Nickel	12⅛
International Tel. and Tel.	26¼
Johns Manville	44¾
J. Kayser and Company	—
Kansas City Southern	30¼
Kelvinator Corporation	10⅞
Kelly Springfield Tire	2
Kennecott Copper	19¼
Kolster Radio	—
Kroger Grocery	28½
Lambert	68½
Lehigh Valley	41¼
Liggett and Myers	73
Lima Loco	—
Loew's Inc.	40⅜
Louisville and Nashville	15⅞
Mack Trucks	—
Magma Copper	—
Marmon Motors	3⅜
Mexican Seboard Oil	14⅝
Mo. Pac. com.	19
Mid. Cont. Pet.	8
Mo. Pac. prf.	59
Montgomery Ward	18⅞
Mo. Kan and Tex. com.	14⅛
Murray Corp. of America	9½
Nash Motors Company	28½
National Cash Reg.	25¾
Nat. Dairy Products	10
National Biscuit	66
National Power and Light	25¼
Nevada Consol. Cop.	8¼
N. Y. Central	85½
N. Y. New Haven and H.	71
North American	67¼
Northern Pacific	35½
Ohio Oil	7⅞
Otis Elevator	37¼
Otis Steel	—
Pac. Gas and Elec.	45¼
Packard Motors	6¾
Paramount Public Corp.	25⅛
Pathé Exchange	—
Pennsylvania R. R. Co.	48
Pub. Ser. N. J.	79¼
Phillips Petroleum	6⅛
Pullman Company	—
Puerto Rico Sugar	—
Pure Oil	6
Radio Corporation	17⅜
Radio Keith Orph. Corp.	15
Reading Company	—
Remington Rand	7½
Reo Motors	6⅜
Republic Iron Steel	13
Reynolds Tob. B.	49¼
Royal Ducht	28
Safeway Stores	49⅛
Schulte Setail Stores	6½
Sears Roebuck	51½
Seaboard Air Line com.	½
Shell Union Oil	5⅛
Skelly Oil	—
Simmons Company	13⅛
Sinclair Oil Corp.	8¼
Southern Pacific	79
Southern Railway	34
St. Joseph Lead	15¼
St. Louis and S. Francisco	16
Standard Brands	17½
Standard Gas and Elec.	64¼
Standard Oil of California	35¼
Standard Oil New Jersey	34¾
Standard Oil Co. of N. Y.	17½
Steward Warner	10¾
Studebaker Corp.	18
Superior Oil	—
Texas Company	20¼
Texas Pac. Land.	10
Texas Gul	38¾
Tennessee Copper	—
Timken Roller	40⅞
Tob. Prods. A.	—
Tob. Prods	2¾
Union Carbide	48⅛
Union Pacific	154
United Aircraft	29⅛
United Fruit	56½
United Gas and Imp.	29
United Corporation	20⅜
Union Oil Cal.	17⅝
Union Cigar Stores	5⅛
U. S. Industrial Alcohol	27¼
U. S. Realty and Imp.	—
U. S. Rubber	13½
U. S. Steel	98½
Utilities Power and Light	22⅞
Vanadium	35⅜
Wabash comunes	—
Warner Bros Pic.	5⅜
Warren Bros	27½
Warner Quinlan	—
Ward Baking B.	—
Western Maryland com.	12
Western Union	104
West Airbrake	24¾
West Elec.	60
White Motors	—
Willys Overland	5
Woolworth	66
Yellow Truck	8⅛
Acciones: 600.000. Dinero	1½

UN CAMBIO DE IMPRESIONES CON EL PRESIDENTE DE LA REPUBLICA

Informes sobre la actuación de mantener el orden en el país. Recibe instrucciones el Jefe de la Judicial. Varios indultos

El Presidente de la República en contra de su costumbre, pasó todo el día de ayer en Palacio, dedicado a la solución de distintos asuntos de actualidad. También recibió el General Machado la visita del Embajador de los Estados Unidos, de la que nos ocupamos en lugar aparte de la edición presente y despachó con distintos Secretarios del Despacho que acudieron a cambiar impresiones sobre la labor de reducción presupuestal en sus departamentos.

CAMBIO DE IMPRESIONES

Durante más de dos horas estuvieron reunidos ayer con el Presidente los Secretarios de Gobernación doctor Zubizarreta, de Justicia, doctor Averhoff, de Estado doctor Vivanco, de Instrucción Pública Dr. Céspedes; de Sanidad doctor Rodríguez Barahona y el Secretario de la Guerra; así como también el General Herrera, Jefe del Ejército; el Coronel Guerrero, Auditor del Ejército los Jefes de la Policía Nacional Comandante Carrerá; de la Judicial señor Fors y de la Secreta Comandante Trujillo.

EN BUSCA DE OPINIONES

El repórter que no abandona nunca su puesto, aguardó la salida de los citados señores a los que entrevistó brevemente.

A la una de la tarde salió el Jefe de la Judicial que nos dijo había recibido instrucciones.

Después salió el Jefe del Estado Mayor General del Ejército. Díjonos que se había tratado en la reunión, de diferentes asuntos, que había sido informado el General Machado de que el orden era completo en toda la Isla y de las instrucciones dadas últimamente, para que se mantenga en todo momento esa misma tranquilidad. Además anunció algunas noticias importantes, para hoy.

UNA ACLARACION DEL DOCTOR VIVANCO

Saludamos luego al Secretario de Estado Dr. Vivanco. Nos declaró que se habían cambiado impresiones alrededor de los asuntos del momento. Charla amena de distintos aspectos de la vida Nacional.

Finalmente se acercó a los periodistas, pidiéndoles aclarasen que no es exacto lo publicado por el periódico «El País», de que la Secretaría de Estado había adquirido en la suma de cinco mil pesos un automóvil; que es cierto que se ha cambiado el automóvil viejo que durante ocho años tenía la Secretaría de Estado, por otro que aunque nuevo, no es modelo último y que el dinero que se ha de pagar por él es mucho menos de lo que se asegura en la información aludida y muy fáciles y ventajosos los procedimientos de pago de la suma acordada.

INSTRUCCIONES

Antes de tomar su automóvil ayer en la acera de Palacio el Jefe del Ejército, dió instrucciones al Jefe de la Policía Nacional Comandante Carrerá, y al Supervisor militar de Marianao, Capitán González Lanuza, que aguardaba hacía rato, en los bajos de Palacio.

INDULTOS APROBADOS

El Secretario de Justicia doctor Averhoff, en su visita a Palacio ayer, nos declaró que había tomado la firma del General Machado en distintos indultos, que acaban de ser aprobados y que serán ofrecidos a la prensa el lunes próximo, cuando dicho Secretario acuda a la mansión del Ejecutivo Nacional.

COMPAÑIA de SEGUROS
CUBA
La decana de las Compañías de Seguros de Accidentes del Trabajo establecidas en el país
Oficinas y Dispensario Médico
OBISPO 75, edificio propio
TELEFONOS:
Centro Privado: M-6901 - M-6902
APARTADO 2526 HABANA

MAS REAJUSTE EN LA SANIDAD

Una gran mortandad de ratas en derredor del Cuartel Agramonte

Desde hace varios días el doctor Fernándo de Plazaola, Inspector Especial de la Secretaría de Sanidad y Beneficencia, se encuentra en la Ciudad de Matanzas, investigando el origen de una gran mortandad de ratas en los alrededores del Cuartel «Agramonte», hecho denunciado por la Superioridad Militar acompañado de varias ratas muertas, en las que no se pudo comprobar nada debido a haber sido envasadas en alcohol.

Según hemos sido informados muy privadamente, porque la misión encomendada al doctor Plazaola la rodeó un gran misterio por parte del doctor López del Valle, que hasta hace pocos días fungió de Director Interino de Sanidad y actualmente se encuentra en los Estados Unidos de América, aquel funcionario llegó a Matanzas procediendo a atrapar varias ratas las que colocó debidamente en envases adecuados y las remitió al Laboratorio Nacional donde se comprobó no padecían de Peste Bubonica. También el doctor Plazaola soltó varios curieles por los alrededores del Cuartel Militar comprobando, mas tarde, que ninguno había muerto ni se había enfermado.

Esta investigación respecto a la mortandad de ratas en la ciudad de Matanzas mas que nada se ha debido a que en el Hospital «Las Animas» fué recluído un individuo como sospechoso de padecer Peste Bubonica, siendo diagnosticado negativo por la Comisión de Enfermedades Infecciosas que lo examinó detenidamente.

MALA EL AGUA EN ORIENTE

La Dirección de Sanidad por conducto del Laboratorio Nacional, Sección de Oriente, ha tenido conocimiento ayer de que es quimicamente mala el agua del acueducto de la ciudad de Santiago de Cuba, según muestra tomada en la casa M. Coronado número 12 y analizada.

LOS PRESUPUESTOS DE SANIDAD

El Secretario del Ramo doctor Barahona, declaró ayer a los periodistas que se venía estudiando detenidamente la redacción del ante-proyecto de presupuesto del Departamento, siendo posible se designara una comisión compuesta por varios jefes de negociados para terminarlo.

Según nuestras noticias el capítulo de material de mbas Direcciones, de Sanidad y de Beneficencia, será reajustado en un veinte por ciento más de lo que estaba.

FELICITACION AL SECRETARIO

Una comisión de la Asociación de Vaqueros de la Provincia de la Habana visitó ayer en el Negociado de Abasto de Leche donde se encontraba en esos momentos, felicitándolo por la campaña que venía realizando en contra de que las plantas de pasteurizar leche expendieran leche cruda.

El Dr. Barahona, mas tarde, se trasladó, en unión del Supervisor, Capitán Dobal, visitó las planetas de pasteurizar leche «Southern Dairies» quedando muy satisfecho del funcionamiento de las mismas.

PARA PANADERIA Y DULCERIA

Alquilo amplio local con hornos giratorios y fijo; maquinarias modernas, punto bien situado; Infanta 102 entre San Rafael y San José, abierto todo el día; allí da informes Isidro, encargado.

DISTRITO CENTRAL DE LA HABANA

Secretaría de la Administración

CONVOCATORIA

Dispuesto por el señor Alcalde, que el día 17 del entrante mes de Junio a las dos de la tarde, tenga efecto en el local de esta Secretaría la Subasta para el suministro de CARNE, HUEVOS, PESCADO, Y VIVERES FRESCOS, necesarios a las Dependencias Municipales durante el Año Fiscal de 1931 a 1932; de su orden se convocan licitadores para que en dicho día y hora concurran con sus proposiciones.

En esta Secretaría se facilitarán a los interesados en los días y horas hábiles los Pliegos de Condiciones, y cuantos informes estimen necesarios al objeto de la licitación.

Lo que se hace público para general conocimiento.

Habana, mayo 21 de 1931.
Emilio Carrera Peñarredonda.
Secretario de la Administración.

M.E.C.D. 2016

NO DEVOLVERAN POR AHORA LA MATRICULA DEPORTIVA YA ABONADA

Creemos un deber, consecuentes a la imparcialidad que perseguimos en cuanto aparece en estas páginas, advertir a los estudiantes del Alma Mater que—por ahora—no lleva trazas de ser devuelta la matrícula deportiva, que fué abonada al tiempo de efectua rel pago de la académico-universitaria.

Establece el Reglamento de la desaparecida Comisión Atlética Universitaria que el Pagador de la misma (cuyas funciones estaban a cargo del Tesorero) no cese en su misión en tanto no entregue a quien debe sucederle, requisito forzosamente incumplido en estas circunstancias y que fué una mera consecuencia de la impresentida desaparición de aquel organismo.

Por su parte, la Secretaría de Hacienda ha ideado una verdadera serie de «motivos» para diferir la solución del problema devolutivo y como la de Instrucción Pública le hace dúo en lo de «lavarse las manos», resulta evidente que los $4.000 y pico que ingresaron por concepto de la Matrícula Deportiva, abonada por los exalumnos de la Universidad, están «a buen recaudo» y por tanto a una distancia astronómica de retornar a poder de los interesados.

ORDENE sus FLORES a Casa Trías

F-4338 -- F-2514
F-2824 -- F-4341

Antes y después de tomar las saludables

PILDORAS ORIENTALES

Aún la mujer flaca engruesa y promueve el bello desarrollo de su busto si toma las PILDORAS ORIENTALES. Hermosean y embellecen, hacen atractivos a las damas. PIDALAS EN BOTICAS. Folleto descriptivo Dep. P Orientales. Apartado 1244.

50 ESPAÑOLES INDIGENTES MAS INGRESARON EN TISCORNIA AYER

Mañana llegará a la Habana un grupo de ingenieros de E. U. que vienen a estudiar varios terrenos petrolíferos en este país

Ayer ingresaron en Tiscornia unas 50 personas más que forman grupos de familias españolas que por estar en malar condiciones económicas son amparadas por el Consulado de su nación.

INGENIEROS AMERICANOS

Mañana lunes y en el vapor «Heredia» de la Flota Blanca, llegarán un grupo de ingenieros americanos que vienen a estudiar determinados terrenos petrolíferos de Cuba.

EL TENIENTE ABELARDO FERNANDEZ

De Key West llegó anoche el vapor americano «Governor Cobb», que trajo carga y 35 pasajeros entre ellos el teniente veterinario del Ejército Abelardo Fernández Marberti y familia, quien fué a cumplir misión del Gobierno en Filadelfia sobre su cargo.

LOS QUE VIENEN EN EL CALAMARES

En el vapor «Calamares», que arribará mañana de New York llegarán los señores E. J. Chavalier, miembro de la Comisión General Especial de Reclamaciones entre los EE. UU. y México, acompañado por su esposa y quien embarcará en breve para Veracruz, señor y señora J. S. Gladwell, Miss E. Webb, señor y señora Davis S. Wegg, señor y señora Clarence, F. Wessell y señora, Thomas Gabriel de Duque y familia, esposa del señor Duque, director y propietario del diario panameño «Star Herald».

EL MARQUES DE COMILLAS Y EL HABANA

El señor Manuel Otaduy, Agente de la Trasatlántica Española en la Habana, recibió ayer informes de haber llegado a las dos de la tarde al puerto de New York, procedente de Vigo, el trasatlántico «Marqués de Comillas», que seguirá viaje a la Habana donde llegará el día 29, para hacer conexión aquí con el «Habana», antes «Alfonso XIII», que llegará el día 30 procedente de la Coruña y seguirá viaje a Veracruz.

Ambos barcos trae carga y pasajeros.

EL REINA DEL PACIFICO

Procedente de Valparaíso y escalas, llegará mañana el nuevo buque inglés «Reina del Pacífico», de la Compañía del Pacífico, que trae pasajeros para la Habana y numerosos pasajeros que se dirigen a Europa.

En la Habana tomará el magnífico buque gran número de pasajeros, o sea el cupo total asignado a los que pueden embarcar en la Habana.

Va el «Reina del Pacífico» a Vigo, Coruña, Gijón, Santander, La Pellice y Liverpool, y saldrá mañana mismo.

En este vapor embarcará entre otras personas los señores Miguel Faña Gutiérrez y familia, señor Leslie Pantin y familia, Marta R. de Lounberck e hijo, Ambrosio Moreno, Raúl González López, América González García, el Magistrado doctor Raúl Pichardo, Lucrecia R. viuda de García y familia, Antonio Rovira, Manuel Fernández Coll, Lucrecia Betancourt Castillo, Benito Varona Fernández, Matilde de la Riva de Varona, José M. Rodríguez, Arturo Prieto, Eduardo González y familia, Inocencio Llanio, Michael Anile, William Howard y señora, Julián A. Astorqui y otros.

—También llevará este barco importante cargamento de mercancías procedentes del suelo y de la industria de Cuba.

EL ORIENTE

El buque turbo eléctrico «Oriente» de la Ward Line, llegó ayer de New York, conduciendo carga general y pasajeros entre ellos los señores James A. Stimman, ex-Presidente del National City Bank, Mr. John Andrews, Rosario Fariñas, Elisa Navarro, Irma Pereda, José Puyol, Henry Rochield, presidente de la Rothchild Tabacco Co. y otros.

En el «Oriente» embarcaron para New York los señores Waldemar Chardborne, hermano del autor del plan azucarero que lleva su nombre; los señores Gaspar Contreras, José Díaz y señora, William Fox y señora, Angel R. Galistero, Josefina Lago, Enrique Núñez, Irvin Martín, Antonio Pérez, Clara Sisto, José Telles, Federico Fernández y familia y Bruno Lipe.

HOY LLEGARA EL FRANCONIA

A las once de la mañana de hoy, arribará el hermoso buque excursionista «Franconia» de la Cunard, que trae 7 pasajeros para la Habana y 264 excursionistas que han realizado un viaje alrededor del mundo y ahora regresan a New York.

El «Franconia», saldrá mañana lunes llevando un nutrido grupo de pasajeros embarcados en la Habana.

EL PARISMINA

De Puerto Barrios y Cristóbal llegó el vapor americano «Parismina» de la Flota Blanca, que conduce cargamento de frutas y pasajeros para New Orleans, a donde siguió viaje ayer mismo.

Para la Habana trajo pasajeros entre ellos los señores Teodoro Recinos y familia, familiares del Ministro de Guatemala en los Estados Unidos quienes después de permanecer varios días en nuestra capital seguirán a Washington; y los señores Benito Varona y señora y Samuel A. Mármol y señora.

EL GUANTANAMO

El vapor de bandera nacional «Guantánamo», llegó ayer de Puerto Rico y escalas conduciendo carga general y pasajeros entre ellos los señores José M. Gamendia, S. P. Smith y señora, Oscar Díaz y señora, Cecilio García.

EL RECCA

Este buque italiano llegó de Génova y escalas conduciendo carga general y los siguientes pasajeros: el señor Arturo Alberni y familia, hermano de los doctores Alberni, representante y médico del puerto respectivamente, y en tránsito va el señor José Viladosa.

LA RUTA DE LA FLORIDA

Por el vapor «Cuba» de la Peninsular Occidental S. S. Co. embarcaron ayer por la ruta de la Florida, el azucarero y ferrocarrilero señor Milton S. Hershey, Pedro Fernández de Castro, Delia Masfera, L. Hernández, Víctor Batista, Ramón Losano, Ramiro Alonso, Rosario Hernández, Fernando Trejo, Josefina Bachman, Luis J. Bacardí, Alfredo Lombard, Jesús Norniella, Agustín Treto y señora, José Espinosa, Dolores Suero, Dolores y Gerardo Gutiérrez y otros.

LOS TRES FERRIES

Los ferries americanos Parrot, Flagler y Palma llegaron ayer de Key West para donde salieron de nuevo llevando cargamentos de piñas.

EL CRISTOBAL COLON

El trasatlántico español «Cristóbal Colón» llegó ayer felizmente a Vigo con pasajeros embarcados en México y Cuba.

SALIDAS

Salieron ayer el Parismina, para New Orleans, el Cuba y los ferries Parrot, Flagler y Palma, para Key West, el Turrialba para Puerto Castilla, el Oriente para New York.

VIVA FELIZ
Hotel ROOSEVELT
AMISTAD Y SAN MIGUEL
Recuerde: 2 Personas a $40 mensuales
Baño privado, 3 comidas, teléfono, música en el Roof Garden. Apartamentos para familias.

¡EL REGALO IDEAL PARA SU BEBE!
En cedro, esmaltado en cualquier color y decorado a mano: $70.00 a plazos y gran rebaja al contado.

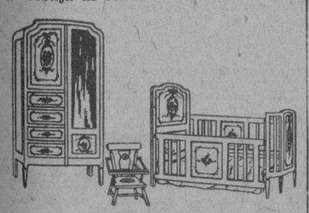

Su necesidad quedará satisfecha por un precio ínfimo y con grandes facilidades de pago. Muebles de todos los estilos. Contamos con expertos operarios para complacerle: ¡NO COMPRE SIN ANTES VISITARNOS!
«LA VENECIA», Avenida 10 de Octubre número 238. Teléfono X-2651.

Faja Esbelta Llorens
MODELO PATENTADO
MARCA REGISTRADA
TALLE ALTO
UNICO MODELO EN CUBA MODELADO A SU CUERPO
Señora: La mala visión y falta de líneas de su cuerpo, es debido a la faja que usted usa. La Faja Esbelta Llorens es la única que la hará esbelta; la única que recoge el estómago y vientre, es muy cómoda.
Mandamos al interior. Precios desde $4.00.
Unico fabricante
Obispo 97 Frente a «La Francia» A 9460

H A B A N E R A S

LA NOVIA DE ANOCHE

TITI TAMAYO

En el Vedado.

En la Iglesia Parroquial.

Una boda celebrada anoche, a las nueve y media de la cual me complazco en dar cuenta siquiera sea en sus rasgos más salientes.

Encantadora la novia.

Graciosa y bonita.

Era la señorita Titi Tamayo, quien unió los destinos de su vida, en aras del más puro de los amores, a los del joven y distinguido doctor Rodolfo Julio Guiral.

La adorable **fiancée** llegó al templo desplegando el lujo de sus atavíos nupciales.

Precioso el vestido.

Y el velo de encaje.

Como complemento, el ramo de mano, diseñado especialmente por los floristas del aristocrático **Milagros** para tan gentil novia.

Ramo de cuatro callas.

Recogidas con un hilo de plata.

El padre de la desposada, señor Ignacio Tamayo Milanés, fué el padrino de la boda.

Y la madrina, la distinguida señorita Conchita González Sarraín de Guiral, madre del novio.

Testigos.

Por la señorita Tamayo.

El doctor Erasmo Regueyferos, el doctor José de Cubas y Serrate, los señores Juan Antonio Tapia e Ignacio Tamayo y el doctor Enrique Saladrigas.

A su vez actuaron como testigos por parte del novio el doctor Baibino González Pasarón, Presidente de la Audiencia de la Habana; el doctor Armando de Córdova, el ingeniero Francisco Saladrigas y los doctores Enrique Julio Guiral, Joaquín Fernández de Velasco y Enrique Guiral Moreno.

Durante la ceremonia dejó oír su dulce voz desde lo alto del coro la bella señorita Lolita Guiral y Sterling.

Tití y Rodolfo Julio.

Sean muy felices.

SANTA SUSANA

Festividad del día.

Santa Susana.

Es el santo de una elegante dama, Susanita de Cárdenas de Arango, perteneciente al gran mundo.

No podrá recibir.

Por su sensible duelo.

Celebra igualmente su santo Susana Betancourt, distinguida esposa de Pancho Villaoz, amigo muy querido.

Susana Rionda, joven e interesante dama pinareña, esposa del Juez Montagú.

Un grupo más.

Señoras todas.

Susana Echemendía de Mederos, Susana Domínguez de Lozano, Susana Oveport de Viada, Susanita Alonso de Morales, Susana Lecuona de Fuentes, Susana Santos de Riquelme y Susana Mestre de Estévanez.

Entre las señoritas, Susana Zayas, Susana Luisa Torres, Susanita Morales, Susana Riquelme y Susanita Quintana.

Una adorable criatura.

Susana Hernández Giro.

Y ya, por último Susanita de la Torre, la linda hija del querido doctor Alberto de la Torre, Jefe de Despacho de la Secretaría de Comunicaciones.

Un día feliz.

¡Séalo para todas!

SENSIBLE PERDIDA

A edad avanzada.

Víctima de sus males.

Así ha muerto en su residencia del Vedado la respetable y virtuosa señora Juana Moreno viuda de Gómez.

Su entierro, efectuado el jueves último, resultó una demostración de dolor.

Acto imponente.

Conmovedor.

Llorándola quedan sus hijos, entre éstos, María de los Dolores, Natividad, Pedro, gerente de la firma Barandiarán y Compañía Ricardo, antiguo empleado de la **Havana Electric** y José Manuel, que reside en Matanzas.

Además el Padre Ramón Gómez, de la Orden de los Carmelitas Descalzos, que desde el Estado de Texas, donde ejerce su sagrado ministerio, solía venir a pasar temporadas con la madre de su adoración.

Va a todos mi pésame.

Muy sentido.

EN LA IGLESIA DE REINA

Del día.

Una magna asamblea.

Es la del Apostolado de la Oración en los salones de la Congregación de la Anunciata, en la Iglesia del Sagrado Corazón, amablemente cedidos con tal fin.

Un acto religioso.

Hermosísimo.

De gran trascendencia e importancia por contar el Apostolado de la Oración con más de tres mil socios.

Será a las tres de la tarde.

Hora en punto.

El decorado del salón, confiado al buen gusto de los Armand, esto es, al gran jardín **El Clavel**, llamará la atención por su belleza.

Plantas y flores, combinadas con el gusto de que a diario nos dan tantas pruebas los Armand, formarán en uno de los extremos de la sala un espeso bosque de cuyo centro surgirá, como una milagrosa aparición, la imagen del Sagrado Corazón de Jesús, que presidirá este acto magnífico.

Deben asistir los coros.

Con sus celadores.

MILAGRITOS

En la festividad del día.

Es el santo de una niña.

Una criatura monísima, Milagritos Domínguez Morandeyra, encanto y alegría de sus felices padres, el señor Domínguez y su gentil e interesante esposa Enriqueta Morandeyra.

Sobrina y ahijada de Mary.

La bella Mary Morandeyra.

De ella, de la inspirada poetisa, recibió ya desde ayer el primer regalo.

Juguetes y joyas.

Con un beso.

PARA LOS CIEGOS

Un generoso donativo.

Para la Escuela de Ciegos.

Lo recibió el presidente de aquella institución meritísima, doctor Horacio Ferrer, de manos de un espléndido caballero que quiere mantener la incognita de su nombre.

Consiste en doscientos cincuenta pesos que el generoso donante ha querido dedicar a la escuela donde reciben albergue e instrucción gratuitos cerca de cincuenta ciegos.

A propósito de la Escuela Varona Suarez diré que continúan las obras de adaptación de la magnífica casa adquirida en Larrazábal y para la que muy pronto se trasladará la Escuela.

Como con este gran desembolso y los muchos gastos habidos la institución ha quedado carente de recursos, las damas del Comité hacen un nuevo llamamiento a la piedad de la sociedad habanera a fin de que no les falte a los ciegos lo más necesario.

Las suscripciones son cada día menos y como los gastos son los mismos hace falta la contribución de las personas generosas y buenas.

De ahí el llamamiento que ahora se hace a todos.

No importa la cuantía.

Cualquiera que sea.

EL POSTRER TRIBUTO

Federico Torralbas.

El querido doctor.

Reposan desde anteayer sus despojos mortales en la Necrópolis de Colón.

Su entierro fué fiel demostración de los grandes afectos y profundas simpatías de que disfrutaba entre todos los elementos de esta sociedad.

Las ofrendas florales llegadas hasta la cámara mortuoria formaban un conjunto magnífico.

De la **Casa Trías**, el gran jardín del Vedado, era este grupo valiosísimo:

Una corona estilo **Amour**, de sus hermanos Tula y Arturo.

Una corona estilo **Souvenir**, de Paula y Ceferino.

Una corona estilo **Normandía**, de sus sobrinas.

Una corona estilo **Pyramide**, de Alberta.

Una corona estilo **Roumanie**, de Joaquín y Beba.

Un cojín estilo **Mariscal Joffre**, de Canda Carbonell e hijos.

Un cojín estilo **Imperial**, de Carlos Fusté y señora.

Un cojín estilo **María Antonieta**, de Nena Guedes.

Una corona estilo **Rosalie**, de Casiano.

Y una cruz estilo **Versalles**, de Lola Borrero.

De **El Fénix**, entre otras, era una gran corona del doctor Alfredo Bosque y señora.

¡Pobre Federico!

(Continúa en la Pág. SIETE)

EL DR. PAZ SOLDAN VISITO AYER LA CLINICA DENTAL

El doctor Carlos Enrique Paz Soldán, Profesor de Higiene de la Facultad de Medicina de Lima, República del Perú, visitó ayer la Clínica Dental Escolar que la Secretaría de Sanidad y Beneficencia tiene establecida en la casa calle San José números 54 y 56 y que dirige el doctor Humberto Cuéllar del Río.

El ilustre médico peruano recorrió en unión del doctor Cuéllar, todos los departamentos de la Clínica haciendo los mayores elogios de su funcionamiento, así como felicitando a cada uno de los odontólogos que prestan sus servicios allí.

El doctor Paz Soldán solicitó, siendo complacido en el acto, los impresos que se utilizan en la Clínico, con el fin de estudiarlos e implantar algunos de ellos en su país.

El doctor Cuéllar del Río obsequió al doctor Paz Soldán con un ponche.

Rostro Impecable, pero los Ojos Rojizos

EN un rostro bién cuidado y afeitado, los ojos colorados y enrojecidos son una nota discordante.

Los varones, no sé porqué, solemos descuidar ese detalle en la parte del rostro que es la primera que todos notan.

Sobre todo, cuando es tan fácil evitarlo, echándose en los ojos unas gotitas de MURINE, loción ocular hecha para eso.

Echese MURINE con el gotero.

MURINE PARA LOS OJOS

El Carmelo

La casa de los exquisitos HELADOS y SUNDAES.
¡La preferida de la "elite" habanera!
CALZADA y D (FRENTE AL AUDITORIUM)
VEDADO.- HABANA
TELS F-2828-F-4999

GUGGENHEIM Y EL PRESIDENTE

Conferenciaron durante 2 horas sin hacer luego declaraciones

A las once y media de la mañana de ayer acudió a Palacio siendo recibido inmediatamente por el Presidente de la República, el Embajador de los Estados Unido sde América en Cuba, Mr. Guggenheim, que acaba de llegar a la Habana después de una licencia de corto tiempo, pasada en su país.

Trataron los periodistas de obtener noticias de importancia acerca de los asuntos diplomáticos y políticos, pero el Embajador, como siempre amable, nos declaró que ni en Cuba ni en los Estados Unidos, cuando visita a los Presidentes de ambos países, tenía por costumbre hacer declaraciones.

Dos horas duró la entrevista del Embajador con el Presidente y durante las mismas se trataron asuntos de la Embajada, pero nada pudieron los periodistas obtener, respecto de esos particulares.

Jovial y contento nos declaró el Embajador cuando le interrogamos: «Mu ycontento, señores, de estar de nuevo en este país. Y estrechando la mano a los repórters, se despidió.

El Embajador llegó a Palacio en un modesto automóvil Ford y a su salida fué cumplimentado hasta la puerta principal, por el Ayudante de guardia, comandante Rodríguez de León.

Después siguió a pie por la Avenida de las Misiones, dirigiéndose al edificio de la Embajada de su país, que está a lae ntrada de dicha Avenida.

UN COMERCIANTE HERIDO AL NEGARSE A ENTREGAR $20 QUE LE EXIGIERON

ZAZA DEL MEDIO, Mayo 23. DIARIO, Habana.—En la noche de ayer presentóse en la finca «La Larga», perteneciente a este Barrio, un individuo nombrado Celestino Hernández Mendoza, vecino de Sancti Spiritus, pidiéndole al comerciante Antonio Rodríguez, establecido en dicha finca, la cantidad de veinte pesos que manifestó necesitaba con urgencia, negándose este último a complacerlo.

Esta mañana, en las primeras horas del día, presentóse nuevamente dicho individuo en la misma finca, y aprovechando que Rodríguez se encontraba solo, le agredió con un cuchillo que llevó de exprofeso, infiriéndose dos heridas de gravedad de las que fué asistido de primera intención por los Dres. Olivella y Bienes.

El teniente Oviedo, jefe del puesto militar, dió instrucciones precisas a las fuerzas a sus ordenes para la busca y captura del agresor, la que no se hizo esperar, pues hoy mismo fué apresado y encarcelado el mencionado Celestino Hernández Mendoza.

Corresponsal.

PRESUPUESTOS REDUCIDOS
EN CUALQUIER LUGAR DE LA HABANA

Acabada de construir, lista ya para ser habitada; se vende en $8,000; casa y terreno; $2,500 de entrada y $5,500 aplazado.

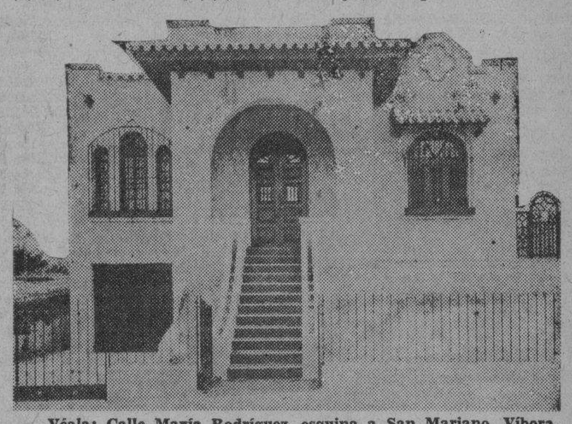

Véala: Calle Mayía Rodríguez, esquina a San Mariano, Víbora. Compuesta de Portal, sala, comedor, pantry, cocina, cuarto de criados, baño de criados, tres habitaciones, baño de lujo, terraza al fondo, recibidor, garage, jardín, pasillos y patio al fondo.

ARQUITECTO--MAX BORGES--INGENIERO

Estudio: Calzada de Ayesterán esquina a Domínguez.
Teléfonos: U-4266 y M-5588.

¡NO DEJA OLOR! ¡NO DEJA OLOR! ¡NO DEJA OLOR!

NUEVO

¡He aquí, por primera vez, un insecticida que no deja olores desagradables! Rocíe con Flyosan de doble fuerza y verá como mata los insectos con rapidez y sin dejar olores.

Flyosan

EL INSECTICIDA DEODORIZADO

MARCA REGISTRADA

MATA Moscas, Mosquitos, Cucarachas, Chinches, Hormigas

Representantes: GENERAL DISTRIBUTORS, Inc., Habana

Los Bañistas Distinguidos y Elegantes

Estos son dos de los innumerables modelos de Jantzen, lo más selecto en trajes de natación.

prefieren el traje Jantzen

¡Aquí lo tiene! El traje que usted deseaba "El Shouldaire" de Jantzen. Ideal para los baños de sol. Queda sujeto por delante al desabrocharse las hombreras y se obtiene así un perfecto y uniforme color moreno tan en moda.

NADIE está tan al tanto de la moda y de la elegancia como los concurrentes a las famosas playas de prestigio mundial.

Y en las más afamadas playas de Europa y América, los Jantzen marcan el compás de la moda. Se distinguen por su elegancia y llamativos colores. Son los predilectos de la concurrencia.

Esta predilección se debe a que los trajes de Jantzen son siempre elegantísimos; lo mismo dentro del agua, que en la playa. Su tejido especial—el tejido Jantzen—garantiza esto. El traje Jantzen es adaptable, suave, cómodo, no se arruga. Al nadar o descansando en la playa, los trajes Jantzen siempre son impecables y elegantes.

Los trajes Jantzen se hacen en variados estilos y para todos los tipos. De venta en todos los comercios del ramo.

Jantzen

El traje ideal para nadar

2784-B

M.E.C.D. 2016

VIBOREÑAS

LOS SANTOS DE HOY

Señala el Calendario las festividades de Santa Susana y de San Robustiano.

Me complazco en felicitar a la distinguida dama «Susanita» de Cárdenas de Arango, que con tantos afectos cuenta en la Víbora, y en la que, debido a su carácter bondadoso, tienen albergue en la que fué su residencia de la Calzada, más de setenta niños en el asilo «Niño de Jesús de Praga».

Hasta «Susanita» han de llegar hoy muchos mensajes de expresivas felicitaciones y entre ellos no puede faltarle el mío, que le remito desde estas líneas, saludándola y deseándole la más feliz existencia.

REVERENDO HERMANO ROBUSTIANO

El culto, bondadoso y muy querido Hermano Director de los Maristas y del gran colegio Champagnat, en el que se educa un verdadero ejército de niños, celebra hoy sus días, y ha de ser objeto de las más cálidas demostraciones de afecto y respeto por parte de incontables familias, las de sus actuales alumnos y también de quienes fueron, que no olvidan a su antiguo director, un verdadero hermano mayor, siempre afectuoso y dispuesto a dar el más oportuno y útil consejo.

Hoy será un verdadero día de fiesta en el Colegio Champagnat, y el querido Hermano Robustiano a su vez tendrá muchas atenciones y obsequios para sus bien amados alumnos.

Sea para él mis más fervientes votos; que por incontables años disfrute de tan apacible vida y pueda siempre como hoy, recibir las incontables demostraciones de respeto, de afecto y de agradecimiento de sus hermanos menores, sus alumnos.

PROGRAMA DE LA FIESTA DEL 27

Creo que a todos ha de agradar el siguiente que he combinado para la función extraordinaria que celebraremos en la bombonera del «Tosca» el miércoles 27 a las 9 p. m.

1.—Una revista o cartón.

2.—Estreno de la preciosa cinta «Así es la vida», por los egregios artistas José Bohr y Delia Magañá.

3.—Fox, hermoso número por la señora Ofelia López de Guasch y las señoritas Ana Pernas, Estela Villegas, Nena González, Isabel Vidal, Carmelina López y Alicia Cabrera, acompañadas por la orquesta «Ensueño», que forman las señoritas Guillermina, Blanca Amelia, Estela, Elisa y Ana Foyo; señorita Mercedes y Luisa García Cano, Raquel Aldtrete y Margarita Ventosa.

4.—Canciones «Americana Soy», «Allá en mi batey» y «Lágrimas», por la señorita «Bebita» Carrasco, acompañada al piano por su hermano Guillermo Carrasco.

5.—Canción «El tamalero», en carácter, por la graciosísima señorita María del Carmen Ruiz.

6.—«Lamento esclavo», por la orquesta «Ensueño».

7.—Sorteo de los siguientes regalos: Un fino estuche de perfumería, obsequio del doctor Luis Camejo, dueño de la farmacia «San Juan».

—Una motera-pirámide, de la «Casa Corticelli».

—Una caja de finos pañuelos, de la «Casa Rusa», de Mdme. Anna Shukay, 10 de Octubre 555.

—Un precioso jarrón apaisado, de la ferretería «La Vasconia», del señor Estanislao Gutiérrez.

Seis elegantes relojes de mesa, de «La América», valioso obsequio del señor Rafael Giménez.

Las señoras y señoritas serán obsequiadas con estuches de la pasta dental «Gravi» y otros obsequios.

Los decorados y ramos de flores serán del jardín «La Aralia» del señor Manuel Cofiño y del jardín «Cuba» del señor Robustiano Bermúdez.

Notas:—Por alguna causa imprevista podrá ser modificado este programa.

Quedan suprimidas todas las entradas de favor sin distinciones.

¿Serán bastantes atractivos los anteriores?...

ROBUSTIANO BERMUDEZ

Celebra hoy sus días este estimado amigo, hábil y laborioso floricultor, quien con tesón ejemplar, ha sabido establecer uno de nuestros hermosos jardines en la Calzada de San Miguel, donde cultiva las más delicadas flores.

Hago llegar hasta el amigo Robustiano mis votos por que siempre disfrute de todas las prosperidades que se merecen los tesoneros como él.

NOTA DE DUELO

Honda pena ha originado la noticia del fallecimiento del infortunado caballero señor Ramón Alvarez Román, ocurrido en su residencia de la calle Patrocinio número 2, y cuyo entierro, efectuado en la tarde del viernes, fué una sentida demostración de condolencia, seguido hasta el lugar de su eterno reposo por sus familiares y numerosas amistades.

Entre los primeros doy especialmente mi más sentido pésame a la inconsolable autora de sus días, la señora Florentina Román viuda de Alvarez.

NINA RIUS MONTERO

La bella amiguita, hija de mis distinguidos amigos la bondadosa dama Rosita Montero y el afamado profesor señor Fermín Rius, después de haber sido operada de las amígdalas por el experto especialista Dr. Pedro Manuel Souza, en la clínica Fortún-Souza, de nuevo se encuentra al lado de los autores de sus días, completamente restablecida.

Me complazco en felicitar a la gentilísima «Nina», a sus complacidos padres y al doctor Souza por el nuevo éxito que ha obtenido.

EN CUBANACAN

Una gran matinée hoy a las dos de la tarde, en San Francisco de Paula.

Los ómnibus de «La Unión» se detienen frente a dichos jardines.

Urbano del CASTILLO

FOX presenta al gran actor
CHARLES FARRELL
en su nueva creación

CUANDO UNA PRINCESA AMA

¡... CABALLEROS!... PARA MATINEES NO HAY COMO LAS QUE DISPARA "PRADO"

PRADO HOY
GRAN MATINEE DE 1 A 5
Niños 20¢
Mayores 40¢
Comedia.
Numeros de VITAPHONE
AMOR Y AZAR por RICHARD DIX
EL INTREPIDO por EDMUND LOWE
VAYA UNA VIUDA por GLORIA SWANSON
5 1/4 - 7 1/4 - 9 1/4
Ultimas exhibiciones de la gran produccion RADIO
HELEN TWELVETREES en Millie
MAÑANA: NOTICIAS ASOMBROSAS por ROBERT ARMSTRONG
JUEVES 28-DEBUT!...
LECUONA
y gran espectaculo de musica CUBANA, ademas la gran comedia,
A TODA MARCHA
por BERNICE CLAIRE
JOE E BROWN

COMEDIA
"La ESCUELA DE LAS PRINCESAS"
HOY
MATINEE a las 3¼
NOCHE a las 9¼
DE BENAVENTE.

COSAS DE CINELANDIA

(Para cualquier asunto relacionado con esta Sección, diríjase al cronista teatral y cinematográfico del DIARIO DE LA MARINA).

La Paramount ha «importado» de Europa a Vicki Baum, distinguida escritora vienesa, la cual, mediante un contrato, se compromete a pertenecer al «staff» de autores de escenarios de dicha compañía. Su debut lo hará con una historia original que dirigirá Ernest Lubitsch. Miss Baum es la autora de la tan discutida novela «Grand Hotel», que al ser trasladada a la escena obtuvo grandes éxitos la pasada temporada en Broadway. En su vida privada es la esposa de Richard Lert, director musical de la Opera de Berlín.

—

John Barrymore encarna el maligno personaje central de «Svengali», versión cinematográfica de «Trilby», famosa novela de George du Maurier que hizo las delicias de la generación del 90. Esta obra fué dramatizada por Paul M. Potter y a fines del siglo pasado recorrió triunfalmente los escenarios de habla inglesa. Al adaptarla para el cine, J. Grubb Alexander se ha inspirado en las ilustraciones que George du Maurier hizo personalmente en su libro. De esta manera, según no explica la reclame, los personajes se conforman exactamente a la concepción que de ellos tuvo el autor.

En el personaje femenino de este romance del barrio latino,—la protegida y víctima de Svengali—hace su debut en la pantalla Marian Marsh, la cual hace sólo unos meses era una humilde «extra» en los estudios de Hollywood. John Barrymore la eligió personalmente entre un grupo de actrices veteranas de la pantalla que aspiraban a encarnar este importante role. Esta película ha sido dirigida por Archie Mayo.

—

Mae Marsh, antigua conocida de los aficionados al cine de la preguerra, emerge de su voluntario retiro para asumir el role femenino de «Over the Hill» película que se ha hecho en los estudios de la Fox. La carrera cinematográfica de Mae Marsh empieza casi con los comienzos del cine, en los remotos tiempos de la Biograph, la Essanay y Vitagraph, compañías que fueron las precursoras de las grandes empresas que hoy controlan el mundo del cine. Su primer papel de importancia lo tuvo en «The Birth of a Nation», monumental producción que con «Intolerance» marcan una nueva era en el cine norteamericano. Ambas concepciones del famoso cineturgo David W. Griffith le valieron a éste el nombre de «mago de la pantalla».

Al terminar la guerra Mae Marsh se casó con el teniente Louis Lee Arms y desde entonces vivía en los alrededores de Pasadena. Es la madre de tres niños y debe de andar cerca de los cuarenta. En el reparto de la película en que hará su reaparición figuran los nombres de James Kirkwood, otro veterano del cine, Howard Phillips, Gerard Stewart, Cecilia Parker y Nat Pendleton.

—

Berthold Viertel, antiguo empresario teatral europeo acaba de ser contratado por La Paramount para dirigir una serie de películas. Anteriormente ya había esgrimido el megáfono para unas cuantas producciones de la Fox. La carrera teatral de Berthold Viertel comenzó en Viena donde durante tres años dirigió y montó obras de teatro. Más tarde fué llamado a Berlín por Max Reinhardt; allí estableció su propio teatro escribiendo las obras y actuando en ellas. A él se deben las primeras representaciones en Alemania de las obras de Eugene O' Neill.

—

El doctor Herbert T. Kalmus, presidente y general manager de «Technicolor», acaba de regresar de su viaje al Este y ha comunicado oficialmente que trae en cartera un nuevo invento llamado «el proceso de los tres colores», mediante el cual se harán películas en colores con una perfección como no se ha conocido hasta ahora. El doctor Kalmus promete la realización de su promesa dentro de un corto lapso de tiempo.

MUSICA Y MUSICOS

La Orquesta Filarmónica celebra en la mañana de hoy en el Teatro Nacional su concierto correspondiente al mes actual.

Será el de hoy un concierto atractivo en todos sentidos.

Comienza el programa con la Sinfonía en Sol Menor de Mozart, que ocupa toda la primera parte.

Síguele un grupo de obras para canto y orquesta. En ellas figura como solista la gentil soprano Rosario G. Orellana.

Inicia el grupo, el aria de La Flauta Mágica de Mozart, siguiéndole el Tema y Variaciones de Proch, «Parysatis» (Le Rossignol et la Rose) de Saint-Saens y un estreno en Cuba, composición de Pedro Sanjuán, «Mira, la flauta está loca.»

Terminará con dos obras muy atractivas: «Cydalise et le Chevre-Piede Pierné y «L-Apprenti Sorcier» de Paul Dukas.

A las diez y media está señalado el concierto.

—

El próximo viernes 29 tendrán reunión los Antiguos Alumnos del Conservatorio Falcón, a las cinco de la tarde.

El programa combinado tiene múltiples alicientes. Figuran en él Josie y Clotilde Pujol, Alice Dana de Pino, Carmela Pensado, Elvira Ma. Pérez Porta, Esther Lines y Ma. Teresa Pérez. Acompañará a la Sra. de Pino el Mtro. Arturo Bovi.

De excelente puede calificarse la audición musical trasmitida por radio en la noche del 21 por el Conservatorio Granados que dirige con tanto acierto la notable concertista Flora Mora de Giró.

Varios fueron los números del programa entre los que figuraban un duo de saxofón por los señores Mario Alvarez y Alfredo Brito (Traumerai de Schumann) tocando así mismo «La Canción de la India» de la ópera «Sadko» de Rimsky-Korsakoff, René Patzi tocó un solo de trompeta. (Elegía de Massenet) y Teté Savio de Alvarez interpretó al piano una Polonesa de Chopin, La Cajita de Música de Liebich y el Vals Brillante de Castro. Tal vez el número más brillante de esta espléndida audición fué el Capricho de Mendelssohn (piano y orquesta) interpretado por la Sra. Sabio de Alvarez. A la belleza de la composición unióse una nítida y artística ejecución de la obra tanto por la pianista como por la orquesta.

Felicitamos a los participantes así como a Flora Mora de Giró por el éxito artístico de este concierto.

—

Lecuona y sus huestes actuarán en breve en el Cine Prado. La música cubana reinará suprema y sus mejores intérpretes tendrán oportunidad de recibir el aplauso del público, siempre entusiasta cuando de música vernácula se trata.

N. B.

HOY PRADO HOY
1 1/4 a 11 1/4 - 20-30-40-60
MEDAL FILM Co presenta
Una nueva copia sincronizada del grandioso espectaculo dirigido por CECIL B. DE MILLE con WILLIAM BOYD
REY DE REYES
VICTOR VARCONI
H. B. WARNER
JOSEPH SCHILDKRAUT
JACQUELINE LOGAN
JULIA FAYE
y
5000 ARTISTAS MAS
JUEVES EN TANDAS DE 5-7 Y 9
WILLIAM BOYD en
CAÑO FILIAL

ESCENA

PRINCIPAL: A-6737. A las 3.15 y 9.15: «LA ESCUELA DE LAS PRINCESAS».

Sigue en el cartel del «Principal» la admirable obra de Jacinto Benavente «La Escuela de las Princesas», que es una verdadera joya del teatro benaventino. La acción transcurre en el reino imaginario de Alfania, una vieja corte europea entre reyes, princesas, duques, embajadores, ministros; toda una sociedad aristocrática y pintoresca que el comediógrafo se encarga de satirizar con mano maestra. «La Escuela de las Princesas» se representará hoy en matinée y noche.

Mañana función a beneficio de Guillermo de Mancha, el excelente primer actor de la ocmpañía. Ha elegido Mancha una obra maestra: «Alma recta», en la que desempeña el papel de protagonista.

NACIONAL: A-3730. «El Cardenal». A las 2,30. «Los Miserables». Por la Noche.

Un buen domingo prepara hoy a sus admiradores Enrique Rambal, tinee a las dos y media, va a escena el grandioso drama de Linares Rivas y Reparaz «El Cardenal», obra que la Compañía Rambal presenta con extraordinario lujo. Por la noche, a las 9, sube a escena «Los Miserables», arreglo de la inmortal novela de Víctor Hugo. La obra se divide en 12 cuadros, a cual más interesantes. Mañana, lunes, a petición general, se anuncia «El Canciller de Hierro», obra que causó profunda impresión en su estreno, la noche del debut de Rambal desde la escena de nuestro primer coliseo; en la matinée en Cuba de la grandiosa en este teatro. Para el martes, «El Incendio de Roma».

PAYRET: A-7157. Gran Matinée Especial.

Un programa verdaderamente extraordinario será presentado en la matinée de hoy en el teatro «Payret». Está compuesto de varias cintas cómicas, la comedia sincronizada «En el amor como en la guerra», el estreno en Cuba de la grandiosa producción de Lily Dagover «El conde de Monte Cristo» y la bonita producción «El Angel Azul», sincronizada. En los restantes turnos se exhibirá «El conde de Monte Cristo». Mañana estreno de la grandiosa película Fox «Buenas Intenciones», sincronizada.

MARTI: M-4078. La Novedad de Hoy.

La Solidaridad Muhical, empresa del teatro «Martí», no descansa en buscar atractivos para su espectáculo; el de hoy es el siguiente: durante la matinée de 1 a 5, una orquesta se situará en los jardines del teatro, y los niños que asista na esta matinée y quieran, pueden bailar; además la aplaudida tiple Blanca Bárcenas ha comprado una gran cantidad de preciosos juguetes con los que obsequiará personalmente a los niños. Se exhibirán comedias y films del Oeste, e irá a escena la zarzuela «Las Corsarias». 20 cts. Por la noche a las 8.30 «Los Claveles», por Rita Montaner. Tanda de 5.15 la zarzuela «La Carne Flaca». Tanda doble a las 9.30 con la revista en dos actos y 5 cuadros titulada «Las Lloronas».

PANTALLA

LA SOCIEDAD HABANERA Y «CARNE DE CABARET»

Este drama de la Columbia Pictures que «Campoamor» presentará el lunes primero de junio, con un título tan sugestivo como «Carne de Cabaret», no tiene nada absolutamente que pudiera hacer sonrojar a la más modesta de las señoritas que concurren al teatro; antes al contrario, es en verdad la demostración plena de que hay infinitas mujeres que saben ser buenas en cualquier circunstancia, y es al mismo tiempo una advertencia a las imprudentes que creen que hay algún hombre que no sea peligroso si se le presenta ocasión de encontrarse a merced de la tentación de... una hermosa habitación cerrada, un ambiente perfumado, una mujer bella dormida en un diván y un deseo arrebatador de poseerla. «Carne de Cabaret», el día primero de junio, en el teatro «Campoamor», pintará cuadros excepcionalmente reales de la vida.

CAMPOAMOR: A-7054. Gran Matinée Especial.

De 1 a 5.30 ofrece «Campoamor» la mejor matinée de la Habana, con comedias cartón animado, Noticiario, la interesante producción «Más allá de la muerte», por Charles Farrell y Estelle Taylor, «El último adiós» la gran película de Jack Holt y Tom Moore y «El código penal», la emocionante cinta de Barry Norton y María Alba, hablada en español. En los turnos de 5.30, 7.30 y 9.30 últimas exhibiciones de «El último adiós», producción intensamente dramática. Mañana estreno en Cuba de la producción Metro toda en español «En cada puerto un amor», interpretada por José Crespo, Juan de Landa y Conchita Montenegro. Entre otras escenas interesantísimas tiene esta cinta un naufragio en alta mar, sorprendente, maravilloso. Un nuevo triunfo de la Metro. Pronto «Carne de Cabaret», hablada también en español, por Lupita Tovar y Ramón Pereda.

RIVIERA: F-2040. «Gozar la Vida». «El Alma de la Fiesta».

En las tandas elegantes de hoy domingo se estrena «Gozar la vida», por Norma Shearer, y «El alma de la fiesta», hablada en español por Charles Chasse. Además revista y variedad.

En la matinée a la 1.15 «La viuda artificial», por Vinnie Laigtner, «Fantasías de 1980», de El Brendel, «Vienen los Indios», de Tim Mc Coy, revista y variedad. Mañana «Gozar la vida» y «El alma de la fiesta». El martes «A carta cabal», de Victor McLaglen. El miércoles gran función extraordinaria.

TRIANON: F-2403. «EL DIOS DEL MAR».

En la matinée a la 1.30 «El misterio de la Media Noche», por Betty Compson, «Amor y Azar», por Richard Dix, revista cartón y variedades en español.

En las tandas de 5.15 y 9.45 «El dios del mar», hablada en español por Ramón Pereda y Rosita Moreno. A las 8.15 «Amor y Azar». Mañana «El dios del mar», por última vez.

REGINA: M-1407. «MARRUECOS». «LA MARCHA NUPCIAL».

La matinée empezará a la 1 en punto y el program ano puede ser más atractivo. «Marruecos», de gran dioso argumento, por Marlene Dietrich y Gary Cooper; «La marcha nupcial», por Erich Von Stroheim, sincronizada, «El jinete solitario», de Buck Jones, sincronizada; un Noticiario sonoro, variedad y cartón. Precios, a cualquier hora: mayores 30 cts.; niños 20 cts. Tertulia 10 cts. Mañana «Amor de diosa» y «La Escuadrilla de la Aurora».

NEPTUNO M-2785. «EL DIOS DEL MAR». Matinée.

Tanda vermouth a las 10.30 de la mañana, con «El dios del mar», toda en español. 20 cts. En la matinée de 1 a 5 p. m. el programa es como sigue: «Hermanos», con Bert Lytell y Dorothy Sebastián, «El dios del mar», por Ramón Pereda y Rosita Moreno, «Tres francesitas», por Fifi Dorsay y la comedia hablada en español «Quién la besará?» y cartón sincronizado. 20 cts. niños; 40 mayores.

A las 5.15 «El dios del mar». 30 centavos.

Por la noche se exhibe el programa íntegro de la matinée en la forma siguiente: a las 7.30 «Hermanos». A las 8.30 «Tres francesitas» y a las 9.45 «El dios del mar». Nuevos precios: 30 cts. entrando antes de 8.30; y 40 cts. entrando después de esa hora.

RIALTO: M-1831. «Cuando una Princsea ama».

Extraordinaria es por todos conceptos la matinée preparada para hoy en el teatro «Rialto». Se proyectará la comedia en español por Delia Magaña «Entre platos y notas»; el bonito drama también hablado en español por Jorge Lewis «En nombre de la amistad»; el estreno en Cuba por Charles Farrell «Cuando una princesa ama» y la grandiosa producción «Sin novedad en el frente». En las secciones de 5.30 y 9.30 se proyectará «Cuando una princesa ama», y a las 7.30 «Sin novedad en el frente». Mañana estreno de «A carta cabal», y el jueves nuevas exhibiciones de «Luces de la ciudad».

TOSCA: I-3099. «LA GRAN JORNADA».

Hoy se repite la film hablada en español «La gran jornada», por Jorge Lewis. El orden del programa es: matinée de 1 a 5 p. m. con «Más allá de la muerte», de Charles Farrell, «A media noche», en español, por Juan Torena y Lya Tora, y «La gran jornada». Luneta 30 cts.; niños 20 cts.; balcony 20 cts. De 5 a 12, el orden es: a las 5.15 «A media noche», a las 6, «La gran jornada», a las 7.45 «Más allá de la muerte», a las 10, «A media noche» y a las 10.30 «La gran jornada».

Mañana «El Conde de Monte Cristo», sonora.

VERDUN: A-9206. «Sevilla de mis Amores».

El mejor programa de la Habana lo ofrece hoy este teatro Leed y os convenceréis, en matinée y noche comedia, variedad, «Vida nocturna», hablada en español, por Laurel y Hardy, «Tres francesitas», por Reginald Denny y Fifi Dorsay, sonora, y la grandiosa película de Ramón Novarro «Sevilla de mis amores», hablada en español. 20 cts. niños y damas y 30 caballeros e nmatinée; por la noche mayores 40 cts.; niños 20 cts. A las 5.15 «Sevilla de mis amores».

MODERNO: X-3306. «DEL INFIERNO AL CIELO».

Función corrida desde 1 p. m. Se exhibirán comedia, revista, «La danza roja», por Dolores del Río, «Del infierno al cielo», hablada en español por Juan Torena y María Alba, la película de la nueva República Española, y «A carta cabal», de Victor Mc Laglen. A las 5.15 «La danza roja» y «Del infierno al cielo». A las 8.30 todo el programa, con excepción de «A carta cabal». Luneta 30 cts.; niños 20 cts. Pronto «Luces de la ciudad», de Charles Caplin.

WILSON: U-5863. «Marruecos». «Voluntad del Muerto».

Monumental matinée de 1 a 5 p. m. con comedia, la producción «Marruecos», de Marlene Dietrich, sincronizada, «La voluntad del muerto», hablada en español por Antonio Moreno y «Ay, que me caigo», por Harold Lloyd. 30 tcs. caballeros, 20 cts. damas y 15 cts. niños. A las 5.15 comedia y «Marruecos». 20 mayores. 15 niños. Por la noche todo el programa a los precios de matinée.

Suscríbase al DIARIO DE LA MARINA

NACIONAL
RAMBAL
HOY DOMINGO
60 Matinée a las 2 y 30 EL CARDENAL
NOCHE A LAS 9
Los Miserables

EL FISCAL INTERESA PENA PARA UN ACUSADO DE FALSIFICACION

El fiscal de la Audiencia interesa la pena de un año, ocho meses y veintiún días de presidio correccional para el procesado Guillermo Doctorovich, por falsificación de marca.

Según refiere el fiscal, el procesado, agente y representante que fué en esta capital de la Compañía Mata, Unión de Bodegas Andaluzas Sociedad Anónima, de Málaga, España, después de haber cesado en la expresada agencia y representación compró a Octavio Velez y Guasch, comerciante en licores en el pueblo de Artemisa, seis mil litros de cognac, durante el mes de febrero próximo pasado en el almacén sito en la calle de Jesús María número 15 en esta ciudad, utilizando a este efecto las etiquetas, precintos de garantía, cápsulas y envases que le quedaban restantes de la época en que ostentaba dicha agencia y representación, haciendo de esta suerte aparecer seis mil litros de cognac como fabricado por la referida Compañía.

OTRAS PETICIONES DEL FISCAL

Cuatro años, dos meses y un día de presidio correccional, por hurto, para Ramón Rodríguez Sánchez (a) «El Boxeador», «Caimán» o «Cara Linda»; un año, ocho meses y veintiún días, por lesiones, para José López Vázquez; cuatro años, dos meses y un día de presidio por estafa, para Justo Pérez Carrillo; un año, ocho meses y veintiún días, por lesiones, para Angel Oeste Díaz.

ESCENARIO Y PANTALLA

NOTAS

LA ESCUELA DE LAS PRINCESAS

«La Escuela de las Princesas» se mantiene en el «Principal». Se representó ayer dos veces y hoy vuelve a escena en la matinée y en la función nocturna. Obra de dialéctica brillante, se escucha con gusto. Benavente es maestro en eso de llegar por vía auditiva a los gustos del público.

Antonia Herrero, fina artista—intuición clara, despierta inteligencia—hace delicadamente el papel de Constanza, una ironía de su nombre. Porque esta Constanza tiene un bello corazón tornadizo, que pone en peligro, con sus volteretas sentimentales, la paz y la estabilidad del fantástico reino de Alfania.

Obra de acción puramente verbal, se prende al público por el ingenio, es decir, por uno de los «fuertes» indudables de Don Jacinto.

EL BENEFICIO DE GUILLERMO DE MANCHA

Guillermo de Mancha, primer actor de la compañía del «Principal» celebra mañana su función de beneficio.

Mancha es un actor muy distinguido. Entre el público disfruta de positivas simpatías.

Ha tenido además Mancha el acierto de dar cierto matiz criollo a su función de gracia. Pero veamos el programa.

En primer término se estrenará una obra del beneficiado, «Alma recta».

Después un «fin de fiesta» con los siguientes alicientes: canciones por Rita Montaner, Elisa Altamirano y Miguel de Grandy, y estreno del «apropósito» de Antonio Castells «El tercer reajuste», un diálogo de actualidad, como se desprende del título, y que interpretará con el beneficiado—en trance de «negritos»—la aplaudida tiple criolla Cándita Quintana.

UNA NOVEDAD EN EL «MARTI»

La Solidaridad Musical, en su decidido propósito de afincar su espectáculo en el teatro «Martí», ha preparado para la matinée de hoy un aliciente que, a no dudarlo, resultará atractivo para la gente menuda que suele asistir a esas funciones diurnas. La orquesta se situará en los jardines del teatro, a fin de que los niños que lo deeen puedan bailar a sus sones. En tanto Blanquita Bárcenas, la aplaudida tiple cómica, repartirá entre todos ellos juguetes a granel.

El espectáculo sigue a base de zarzuelas del género chico y números por Rita Montaner, la feliz intérprete de la canción cubana.

N. N.

CUBA: «Del Infierno al Cielo».

Un programa espléndido se ofrece hoy en el «Cuba». En la matinée a la 1, y por la noche a las 8, además del estreno de la gran film «Del infierno al cielo», por Juan Torena y María Alba, se exhibirán comedia, revista, «El intrépido», por Edmund Lowe, y «La tragedia del faro», por Mary Philbin. En la tanda de las cinco, «La tragedia del faro» y «Del Infierno al Cielo». Precios: 10 y 20 cts. por la tarde; 30 por la noche.

LIRA: M-1867. «Angeles Infernales».

En matinée y noche un programa colosal, de esos que difícilmente se superan. Helo aquí: «Angeles Infernales», sincronizada, por Ben Lyon, «Lo mujer disputada», de Norma Talmadge, sincronizada y «A puerta cerrada», sonora, por un reparto especial. En matinée 20 cts. luneta; 30 preferencia. Por la noche, 30 luneta; 40 preferencia. Niños, 20 centavos.

INGLATERRA: M-7069. «Marruecos». Sonora.

Colosal matinée de 1 a 5 p. m. con «Ay, que me caigo», de Harold Lloyd, «La voluntad del muerto», hablada en español por Antonio Moreno y «Marruecos», de Marlene Dietrich, sincronizada. 20 mayores, 15 niños. A las 5 p. m. cartón, comedia, y «Marruecos». Los mismos precios.

Por la noche todo el programa. Caballeros 30 cts.; 20 cts. damas, 15 niños.

Mañana «El enemigo silencioso».

OLIMPIC: F-5501. «Del Infierno al Cielo».

En las tandas de 5.15 y 9.30 se exhiben la comedia hablada en español «El barbero de Napoleón» y la película «Del infierno al cielo», por Juan Torena, en español.

En matinée a la 1.15, comedia, revista, variedad, «El vaquero y la condesa», de Buck Jones y «Fox Follies 1930», sonora. A las 8.15, «Fox Follies 1930». En la matinée se rifarán juguetes y patines entre los niños.

LARA: A-1542. «EL COLLAR DE LA REINA».

En matinée de 1 a 5, y por la noche, se exhibirán comedia, revista, «El collar de la reina», sincronizada, basada en la novela de Dumas, «El buque maldito», por Tom Santch, y «Más fuerte que el amor», por Ricardo Cortez. A las 5.15, «Más fuerte que el amor». 10 cts. niños, 20 cts. a todas horas. Mañana «El intrépido» y «Fox Follies 1930».

(Véase CARTEL DEL DIA en la Página 11)

CENTENARES DE PERSONAS SIN LOCALIDADES!
¡¡UN RECORD DE RECORDS!!
ESO HA SIDO EN LA HABANA IGUAL QUE EN LONDRES-BERLIN PARIS-NEW YORK Y LAS OTRAS GRANDES CIUDADES DEL MUNDO
EL ESTRENO DE

LUCES DE LA CIUDAD
DE CHARLIE CHAPLIN
AYER, VIERNES, SEGUNDO DIA DEL ESTRENO, COMO ANTEAYER, EL PRIMERO, SE AGOTARON DESDE TEMPRANO TODAS LAS LOCALIDADES DE LAS DIVERSAS TANDAS QUEDANDO CIENTOS DE PERSONAS SIN ASIENTO, Y VUELVE A HABLAR LOS NUMEROS
PERSONAS DE AMBOS SEXOS Y DE TODAS EDADES HAN VISTO YA ESE PORTENTO DEL CINE SONORO EN LOS TEATROS
RIALTO Y PAYRET
HOY HOY
SE EXHIBIRA EN TODAS LAS TANDAS
AVISO
Esta película no podrá ser exhibida en ningun otro cine hasta el dia 5 de Junio
Suprimidas todas las ENTRADAS DE FAVOR
PRECIOS
De 1 a 3 y de 6½ a 8½ -- 40¢
De 3 a 6½ -------- 60¢
De 8½ en adelante --- 80¢
Niños a todas horas 30¢

M.E.C.D. 2016

Con su sello Inconfundible VERANO de 1931

Géneros Ingleses

MUSELINAS - DRILES BLANCOS
DRILES DE FANTASIA

LAS PINTAS nunca han sido MAS BONITAS

Precios de Almacén 30 % DE REBAJA

LOS PRECIOS jamás fueron MAS BARATOS

ESCOJA la tela para su traje dentro de una variedad extensísima.

TELAS para CAMISAS.
Preciosa y muy nueva colección

GONZALEZ MARIBONA
~ Importadores de Paños y Tejidos ~
TENIENTE REY 31. TELEFONO A-3366

CANAS

"PILAR" Vegetal Instantánea
Unica en su género

Garantizamos su Esplendido Resultado "LA PILAR" instantánea (última creación) a los diez minutos de su uso devuelve al cabello su color natural o primitivo DURACION: 3 meses.

Colores: Rubio, Castaño claro, Castaño obscuro y negro.
Precio: $1.00, estuche, en todas las boticas de la República para que sea legítima exija el nombre "PILAR" en la etiqueta.

SOLICITE PROSPECTOS GRATIS AL APARTADO 1054, HABANA

MEDU-LAIT

Engorda los músculos sin dar grasa

De venta en Droguerías y Farmacias acreditadas. Pida prospecto explicativo a Medu-Lait.

Apartado No. 1054.—Habana

La transforma en una MODELO de curvas definidas e interesantes

----- BAÑOS -----
CARNEADO

PASEO Y MAR VEDADO TEL. F-5885

Por este medio hacemos saber que con esta fecha quedan abiertos al servicio del público estos espléndidos baños los mejores del litoral.

Nuestros precios como siempre los más baratos, siempre al alcance de todos los bolsillos. Así mismo hacemos saber que toda persona que tome su abono en los días que quedan de este mes tendrá derecho a un 20 por ciento de descuento a más de no cobrarle los días de este mes.

Mate a estos chupadores de sangre

El diminuto mosquito mata más personas que todas las fieras de la selva. Fiebre amarilla, paludismo y otras dolencias fatales son los recuerdos que deja a su paso. No permita Ud. a los mosquitos herir a sus seres queridos.

El Flit es mortífero para las moscas, mosquitos, pulgas, polillas, hormigas, cucarachas, chinches y sus huevos. Inofensivo para el hombre. No mancha. No confunda al Flit con otros insecticidas.

Busque el soldadito en la "lata amarilla con la faja negra."

FLIT
MARCA REGISTRADA
mata más de prisa

105

HABANERAS

Viene de la página CINCO

OSCAR RENE

DE SIETE MESES

Oscar René.

La alegría de un hogar.

Hogar de paz, juventud y amor, que es el del doctor Oscar Morales, Encargado del Consulado de Cuba en Kingston y su gentil y bellísima esposa Margot Ortiz.

Los esposos Morales salen mañana para Jamaica, por la vía de Santiago de Cuba.

Va con ellos Oscar René.

Tan encantador.

LA VERBENA DE SAN JUAN

Con gran actividad.

Con visible entusiasmo.

Continúan así los preparativos para la **Verbena de San Juan**, el grandioso festival benéfico del sábado 20 de Junio en los amplios y hermosos dominios del Club de Ferreteros.

Cuyos productos se destinan a la escuela nocturna **El Salvador** y a las obras piadosas del caritativo Padre Viera en la Parroquia del Cerro.

El Viernes por la noche, como estaba anunciado, se celebró una importante reunión en aquel palacete de los Ferreteros que fué en un tiempo suntuosa residencia del Marqués de la Gratitud.

La presidieron el popular Párroco del Cerro y el Presidente del Club, el conocido comerciante de esta plaza, señor Gaspar Calvo Vizoso gerente de la firma de Casteleiro, Vizoso y Compañía.

Además, ocupaban puestos en la presidencia, con un grupo nutrido de distinguidas damas que han de formar los distintos Comités femeninos, el Tesorero del Club, señor Juan Berasategui, gerente de la firma de Joaristi y Cía.; el Secretario señor Juan Morriña González; el Presidente de la Sección de Recreo y Adorno, señor Valentín Urrestarazu; el Presidente de la Sección de Propaganda, señor Juan Antonio Castro los señores Francisco García de los Ríos, Francisco Rodríguez Jiménez, Eusebio Canosa, Alejandro Valcárcel y otros distinguidos asociados, así como la representación de la crónica social.

Abrió el acto el Padre Viera, para agradecer, primero, el gesto hermoso del Club de Ferreteros al brindarle espontáneamente el producto de su primera fiesta, generosa iniciativa que ha de llevar un poco de alegría a cientos de hogares en los que reina la más espantosa miseria y que, por otra parte, garantiza unos meses de vida a la escuela nocturna **El Salvador**, donde niños obreros reciben cada noche el pan intelectual, la necesaria preparación para ganarse la vida en el futuro, apartándose del vicio y las costumbres malsanas.

El Padre Viera tuvo frases hermosas para el grupo de damas allí congregado y que con tanto interés se propone trabajar por el éxito de la Verbena de San Juan. Dijo, con el poeta, que donde hay una mujer florece la caridad porque ningún terreno es más propicio para que crezca en él la planta de la misericordia que el corazón femenino.

Pasó luego a tratarse de la organización de los distintos barrios en que quedará dividida la Verbena.

Al frente del Barrio Cubano, que será sin duda uno de los más animados, estarán el señor Juan Berasategui y su interesante y gentilísima esposa, señora Fermina Pardo, secundados por un grupo numeroso de señoritas y jóvenes cuyos nombres publicaré en próximas crónicas al referirme a los muchos proyectos que tiene tan estimado matrimonio.

El señor Valentín Urrestarazu, bien secundado también, hará maravillas en el Barrio Español. A sus iniciativas, que son muchas y brillantes, me referiré también próximamente en una crónica especial.

El señor Francisco García de los Ríos, miembro de los más entusiastas y simpáticos del Club de Ferreteros, estará al frente de un interesante Campeonato de Bolos.

El Cabaret Americano será un rincón donde reinará la alegría durante toda la noche. Al frente del mismo estarán muchachas y jóvenes presididos por la bellísima señorita Carmita Lima y el joven Francisco Canosa.

El señor Francisco Rodríguez Jiménez, y su distinguida esposa, señora Encarnación Díaz, tendrán a su cargo un kiosko en el que se expenderán ponche y refrescos y que será atendido por un grupo de señoritas.

Se dió cuenta del generoso ofrecimiento del señor Claudio Conde, propietario de los manantiales del agua **La Cotorra**, de montar un artístico kiosko y donar toda el agua mineral que es necesaria para la venta. Además regalará el señor Claudio Conde, unas lindas cotorritas para obsequiar a todo el que compre agua.

Una gran iluminación a base de reflectores y guirnaldas de farolitos se hará en aquellos espléndidos jardines que rodean el palacio de los Ferreteros.

Tocarán varias orquestas y sextetos típicos.

Será, en fin, una fiesta grandiosa que, como se ha dicho, resultará uno de los mayores acontecimientos sociales de la temporada de verano.

Las entradas, lo mismo para caballeros que para damas, valdrán un peso.

Pronto estarán de venta.

Desde la entrante semana.

LAS PLAYAS

Abierta la temporada.

Temporada de verano.

Radiante de animación aparecen desde los comienzos de mayo los baños de mar **Las Playas**, allá, en el Vedado.

A su frente, como de costumbre, se encuentra el atento y siempre solícito joven Raúl Porto.

Numerosos los bañistas.

A todas horas del día.

En la mañana de hoy se efectuará el primer concierto de la temporada.

Lo ofrece la brillante **Orquesta Siboney** que dirige el popular profesor Alfredo Brito.

Agradecido estoy al conjunto musical de referencia por la amable dedicatoria que me hace de este concierto.

Empezará a las nueve.

Para concluir a las doce.

(Continúa en la Pág. NUEVE)

DESDE $1.00

Recuerde que los regalos de esta casa son los que se reciben con mayor agrado; y que hoy puede elegir con cualquier presupuesto, desde $1.00.

La Casa Quintana
LA CASA DE LOS REGALOS

EL PAPEL SUPER EXCELENTE de mucho prestigio. Si Vd. desea calidad exija a su impresor que emplee EMPIRE BOND
Busque siempre la marca de agua

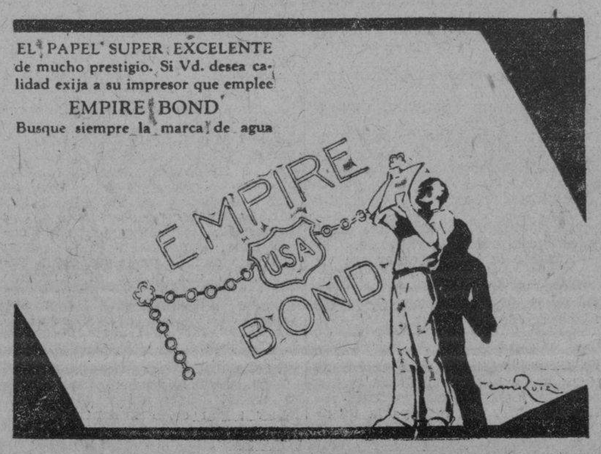

HOY SUMMER CASINO

Gran noche de alegría. Poderosas atracciones. Ruleta, Bacará, Seven Eleven (Craps), Keno y Jai-Alai. Grandioso "show" en el Cabaret. Dos Orquestas. Pronto: La Noche del Buen Humor.

CONSEJOS MEDICOS

Por el Dr. PEREZ BOUDET

EX-INTERNO del Hospital de Emergencias, Médico del Departamento Forense de la Ciudad de la Habana; Especialista de las afecciones del Aparato Digestivo. GABINETE: Prado 33, altos Teléfono A-7490 (Diríjase la correspondencia al DIARIO DE LA MARINA. Prado 101. Dirección).

J. MADRAZO. (Caibarién):

¡Qué más quisiera yo que poderlo complacer y más tratándose de un caso de mi especialidad! Pero nos encontramos con el inconveniente precisamente de quepor ser gástrico, es menester realizar en usted un reconocimiento directo para tener éxito en su caso. Este no es el medio adecuado para un tratamiento de esa índole. Lo mejor que hace es cuando dé un viajecito por ésta el hacer un detenido examen de su caso y entonces «sobre el terreno» ponerle el plan de alimentación y medicamentoso que usted necesita. Por el momento creo que debe de tomar un laxante diario, tal como una cucharada de Leche de Magnesia al apostarse y después de sus grandes comidas un papel de Kaolinase.

S. PALACIOS. (Nuevitas):

A fuer de franco le diré que no creo que exista nada para su defecto, no enfermedad como usted cree. Es menester que active mas ese asunto que puede le dé buenos resultados, pero no espere por tratamiento alguno llegar a un fin. Decirle lo contrario sería engañarlo y no acostumbro a hacerlo jamás en mi vida con nadie. No crea en procedimientos extranjeros y si son AMERICANOS... menos...

NOVATO. (Placetas):

Hay dos causas en usted, una un decaimiento general, posiblemente un surmenaje, la otra un poco débil de carácer y fácil temperamento para ser dominado. Creo para su primer caso le diera excelentes resultados la aplicación e dos clases de ámpulas alternando, una las de Optarsón, otras las de Algalopol, además tres cucharaditas de Fosfagón al día, lo estimularían grandemente. La otra enfermedad... es el tratamiento un poco de decisión. Recuerde amigo mío que SIEMPRE a una mujer le gusta sentirse halagada, pero recuerde también que jamás se debe de herir en su amor propio.

ALEGRIA. (Ciudad):

«Alegría», no debe de estar triste por tan poca cosa y además ella sabe que jamás me molesta y que siempre encontrará en mí una persona dispuesta a servirla sin pensar en lo más mínimo en que pueda molestarme, muy al contrario ,a servirla con el mayor placer. Debe de seguir con el plan que le puse, pero seguirlo al pie de la letra y no abandonarse un solo día que espero que en breve me ha de dar la buena noticia de que se encuentra perfectamente curada ya. Supongo que debe de estar impaciente, cosa que me afirma en su carta y le contesto con la mayor rapidez para que prosiga mis anteriores indicaciones. Siempre dispuesto a complacerla.

OTRO ROBO EN J. DEL MONTE

Violentaron la puerta de una casa y se llevaron 60 pesos

Los señores Oscar Hernández Monson, Juan F. Méndez Olivera y Juan Francisco Silva Hernández, residentes todos en una habitación de la casa Alfredo Zayas 1, en la Víbora, dieron cuenta a la policía, que al llegar a su casa, advirtieron que le habían robado prendas y ropas, que tienen un valor de 60 pesos. Para cometer el hecho, los ladrones tuvieron necesidad de violentar la puerta de entrada que da a un garage.

TRATO DE SUICIDARSE UN ENFERMO

Ayer trató de poner fin a su existencia, en su domicilio Dolores 23, el señor José Campa Ferrer, de 33 años, quien desde hace tiempo viene enfermo de los nervios. Para consumar su obra, Campa con unas tijeras y una hoja de navajitas, se infirió varios tajos, en la cara, cuello, brazos, región infra-clavicular y pectoral izquierda. Inmediatamente fue conducido al cuarto centro de socorro, donde lo asistieron de primera intención, certificando el médico de guardia, la gravedad de las heridas.

Baños de Mar
---- LAS ----
PLAYAS
JUAN CORUJO

CALLE D y MAR VEDADO
Teléfono F-1272

Abierta la temporada de Verano. Disfrute de los efectos de estos baños de mar de situación privilegiada

SERVICIO DE OMNIBUS EN LINEA Y D.

El Domingo de 9 a 12 a. m. Primer Concierto por la Orquesta "SIBONEY"

3 matices más blancos

NO HAY más que un método correcto de limpiar y blanquear los dientes en poco tiempo—usar un centímetro de Kolynos en el cepillo seco. ¡En 10 días notará la diferencia!

Su espuma antiséptica quita la película amarilla, desaloja los resíduos de alimentos fermentados y destruye los microbios dañinos.

Pruebe el Kolynos. ¡El resultado le encantará!

CREMA DENTAL KOLYNOS

STUDIO WARNER

3 RETRATOS de 8 x 10. Presentando este anuncio y $5.00

Oferta de Propaganda
Tiempo limitado

O'Reilly 75 (altos)

Agentes para Anuncios en EUROPA:
E. BOURDET & Cie
antes DAVIGNON, BOURDET & Cie
9, Rue Tronchet, PARIS
19, 21, 23, Ludgate Hill, LONDRES

Las Defunciones Ocurridas Ayer en la Habana

HASTA LAS CUATRO, P. M.

Candelario Novo, negro, de 90 años, en Zequeira 94, de cardio esclerosis; Alfredo Domínguez, blanco, 2 meses, Hospital Mercedes, de heredo lues; María Luisa Cárdenas, negra, de 18 años, Hospital Las Animas, de neumonía; Manuel Fortan, blanco, de 22 años, Hosp. Calixto García, de miocarditis aguda; José de la Luz, negro, de 73 años, en el Hosp. Calixto García, de cardio esclerosis; George Martín, negro, de 50 años, en el Hosp. Calixto García, de neurosis; Andrés Presno, blanco, de 10 años, en el Hosp. Calixto García, de nefritis crónica; Alberto Rocha, blanco, de 32 años, en el Hosp. Calixto García, de miocarditis; Angela Herrera, blanca, de 41 años, en el Hosp. Calixto García, de úlcera en el estómago; Blanca Méndez, blanca, de 62 años, en el Sanatorio La Esperanza, de tuberculosis pulmonar; Gabriela Morales, negra, de 60 años, en Estévez 118, de tuberculosis pulmonar; Evangelina Valdés blanca, de 29 años, en C. Beneficencia, de sarampión; Rosa Suárez, blanca, de 28 años, en Estrada Palma 52, de asistolía aguda; Amalia González, blanca, de 30 años, en Regla y Remedios, de miocarditis; Angela Téllez, mestiza, de 66 años, en Gervasio 15, de arterio esclerosis; Tasiano Dávalo, mestizo, de 8 años, en Villanueva 46, de toxinfección intestinal; Joaquín P. Mantilla, blanco, de 67 años, en 13 y F, Vedado, de suicidio por arma de fuego; José Luis D. Sierra, mestizo, de 32 años, en Concha 25, de tuberculosis pulmonar; Diógenes Fuertes, mestizo, de 2 meses, en Salud 155, de enfermedad de Roger; Rosa Arencibia, negra, de 20 años, en el Hosp. Calixto García, de suicidio por fuego; César E. Martín, mestizo, de 2 años, en el Hospital Calixto García, de quemaduras accidentales; Ismael Sinfonte, blanco, de 58 años, en A. Col. G. Machado, de miocarditis crónica; Fernando Hernández, blanco, de 58 años, en Tejar 218, de angina de pecho; Angela Torres, negra, de 24 años, en el Sanatorio La Esperanza, de tuberculosis pulmonar.

VISITAS A LA MORADA DEL GOBERNADOR DE MATANZAS

MATANZAS, mayo 23. DIARIO, Habana. — Con motivo de celebrar mañana su onomástico el Gobernador de esta provincia señor Israel Pérez, su residencia se vió invadida esta noche por distintas representaciones sociales e inmenso público, sintetizando el acto las simpatías y afectos con que cuenta la citada autoridad provincial.

Alberto Lovio,

Bonnie Brown

Pone en conocimiento de su clientela que se ha hecho cargo de la clientela de la Peluquería Francesa -- San Rafael 12

Mejores Servicios a los ------- mismos precios

Tnos. A-9020--A-0210 San Rafael 12

¡No estoy bien!...

«Me faltan fuerzas, energías y buen humor; me siento cansado, débil y agotado; no puedo dormir y mi cerebro está débil y cansado. ¡Todo me asusta!»

¡SU POBRE NATURALEZA PIDE AYUDA!

La afamada CEREBRINA DE ULRICI DA vitalidad, potencia y fuerza

The Ulrici Medicine Co.
New York

Usted se Sorprenderá..

Al notar que de día en día su busto se desarrolla y hermosea con la fragante crema "CHARMY"

El último descubrimiento francés de positivos resultados. GARANTIZADO POR ESTE SISTEMA.

GRATIS le enviaremos nuestro ya fomoso curso de EMBELLECIMIENTO FISICO, que le hará gozar de perfecta salud y líneas sugestivas.

(Envíe su sello para el franqueo). Pida informes privados a:

SISTEMA ATLAS.
Apartado 558. Habana.

ANUNCIESE EN EL Diario de la Marina

¿HA PROBADO VD. YA, SU PAN?

EL QUE VD. DEBE CONSUMIR,

EL QUE ADOPTARA CUANDO LO PRUEBE.

PAN de YUCA

EXQUISITO - HIGIENICO - NUTRITIVO

LIBRA COMPLETA

EL PAN DE YUCA NO CUESTA MENOS, PERO VALE MUCHO MAS.

Pídalo en su tienda y en las de productos Cubanos.
Si no lo encuentra, llame al teléfono A-6280 para cuidar de que se lo sirvan.

MAÑANA LUNES: Toda persona que compre UN PAN DE YUCA será obsequiada con UNA MARIPOSA DE GEYER, deliciosa para el desayuno; y para cualquier hora también.

PIDA: UN PAN DE YUCA Y UNA MARIPOSA DE GEYER.

Panadería GEYER

Obrapía 80 y 82 Teléfono: A-6280

LOS DULCES DE LA CASA GEYER SON UNICOS. ¡PRUEBELOS!

M.E.C.D. 2016

SOCIEDADES ESPAÑOLAS

VERBENA DEL ROMANCE EN EL CENTRO GALLEGO

De otra parte, la continua labor de organización que están realizando los miembros de la Sección de Orden, con la distribución de barrios y el adorno de los mismos, nos hace también asegurar que la parte artística estará a gran altura, demostrando con ellos los «chicos» de la Sección su buen gusto.

Cinco son los barrios que habrá en la gran VERBENA DEL ROMANCE que tendrá por marco el sabado seis de junio, todos los salones del Palacio del Centro Gallego, el Teatro Nacional y sótanos. Los mencionados barrios se denominarán así; Cubano, Español, Gallego, Americano e Internacional, en cada uno de los cuales habrá la musica que el título del barrio indique.

El número de orquestas que amenizarán la Verbena, jamás se ha reunido en fiesta análoga, y ascienden en total a doce, que ejecutarán un promedio de más de doscientas piezas bailables, con lo cual se batirá un record.

Bien por los miembros de la Sección de Orden, que están haciendo patente su lema de SUPERANDONOS SIEMPRE.

SERA CORDIAL EL ADIOS A V. MARTINEZ QUELLE

Nuestro querido compañero Martinez Quelle, se va de Ferrol. A los 24 años de estancia en Cuba. Pero antes de irse, a manera de despedida se le hará un brillante homenaje, e ldómingo 7 de junio ,en los salones de la Artística Gallega, de Bélgica y Sol.

Homenaje que él dedica a todos los cronistas ed sociedades españolas, y a sus compañeros y directores de las colectividades españolas. Uno de los principales números de este festival esrá una charla descriptiva, joco-seria, a cargo del homenajeado con el título de «Anécdotas republicanas». Con tal motivo reina entre todos los amigos del bien querido Martínez-Quelle gran animación para asistir a su despedida.

REUNIDOS EN JUNTA LOS DEL CLUB CANDAMO

En los salones del Centro Asturiano, celebraron los del Club Candamo, una importante Junta General, tomando los siguientes acuerdos:

Celebrar una gira en honor de los socios y sus familiares, el día 9 de agosto próximo, en los Manantiales de San Francisco.

Y se nombraron dos Comisiones: la de Fiesta, para organizar todo lo relacionado con la gira mencionada, y otra: para gestionar y obtener pasaje hasta España, para un socio Candamin, que se encuentra enfermo y falto de recursos, y cuyo pasaje será abonado por el Club.

También fué tema principalísimo de todos los oradores que hicieron derroches de elocuencia, el problema de los Emigrantes indigentes.

Entre ellos recordamos el del viejo Candamin, eternamente joven don Juan Rodríguez, que emocionó a todos con su cálido discurso, lleno de patriotismo, henchido de humanidad y de amor hacia los necesitados; y los del Sr. Fermín Fernández, Robés Villar, los Hermanos López, Cuervo, el Secretario Rafael Alvarez el Tesorero Sr. Viña, el Vice-Presidente Sr. Segismundo Lopez, y su Presidente Sr. Julio González, quien expresó que todos los Candaminos, lamentaban y sentían la situación actual de los Indigentes españoles, y que el Club sabría responder en todo momento, realizando cuantos sacrificios fueren menester, por cumplir como cumplirán todas las Sociedades Españolas, ante situación tan angustiosa.

Podemos afirmar que el entusiasmo aumenta día a día entre los Socios del Club, a quien auguramos los mayores éxitos si continúan por el camino emprendido.

SOCIEDADES QUE HAN CONVOCADO PARA JUNTA

Centro Asturiano:—La Sección de Propaganda, celebrará sesión, en la Casa de Salud «Covadonga» a las 9 de la mañana, hoy domingo día 24 del actual. También celebrará sesión en la Casa de Salud, a la misma hora la Comisión de Presupuestos la Sección de Sanidad.

Centro Gallego.—Mañana lúnes, a las 8 y media de la noche, celebrará sesión la Sección de emigración y el martes a la misma hora la Sección de Cultura.

APETECE

Es la marca de vino de mesa más sabroso que se vende en Cuba.

Pídalo en todas las tiendas de Víveres bien surtidas.

Unicos distribuidores al por mayor Hijos de Fco. GONZALEZ

Oficios núm. 82. Tel. M-2781, Habana

Solicitamos Agentes

RESULTO UN ESPECTACULO ADMIRABLE LA VERBENA CELEBRADA EN «LA POLAR», POR JUVENTUD ASTURIANA

Ayer, como oportunamente anunciamos, celebraron los trunfadores de siempre de «Jyentud Asturana» su primer festejo de los acordados por su Junta Directiva para el día de ayer y para el de hoy, domingo de gloria y gracia romera. Y con tan fausto motivo los romeros y las romeras en número de miles se desbordaron por toda la calzada y ferrovías sobre los campos de la Polar cedidos con la generosidad de siempre por el Sr. Emeterio Zorrilla Presidente de la Gran Cervecería «La Polar», para que fueran lugar de honor y de triunfo para los de la citada «Juventud»; campos, que anoche eran campos de oro, cabe la caricia radiante de los palios de luz multicolora y primorosa. La invasión de tan hermosos jardines ocurrió a las ocho y media de la noche y a eso de las diez los jardines se habían transformado en el paraíso de la alegria, donde reinaban la juventud y el amor, gracias al arte de los magos asturianos de «Juventud».

Gente en las rosaledas, en los caminitos de oro, en el bosque en los barrios, y en los kioscos, preciosamente decorados e iluminados, bailes en el salón «Trimalta», en el «Polar» en la «Terraza China» en el «Patio Andaluz», en el Stadium, bailes elegantes y concurridos y exaltados por la belleza de centenares de mujeres preciosas. La Verbena era un acontecimiento verdaderamente fantástico y triunfal; se vendía café, se expendian cervezas exquisitas de la Polar, cantaban sus boleros dulces, los criollos, su son, los orientales, su coplas tragicas los andaluces, sus alalás los gallegos, su soberana imponente los asturianos, su vibrante jota los aragoneses, y allí como dijo el manco inmortal Cervantes: «y todos se agitaban con tanto donaire, que nadie se daba punto de reposo» Estabamos verdaderamente fuera de la realidad; la fiesta era estupenda. Sin que decayera la alegría y la gracia, un solo momento, todo lo contrario siendo cada vez mayor, mas elegante y mas fraternal la fiesta, llegamos al alba hora en que nos despediamos en un desfile brillante, prometiéndonos como romeros que somos de volver a la gran romería que hoy será gloria y gracia del domingo.

Antes de abandonar los jardines abrazamos entrañablemente a Lucio Fuentes, que con los de la Comisión Organizadora fué el autor de aquel paraíso de la Juventud y el amor, y saludamos a estos señores:

Presidente: Sr. Angel Cuervo Perez; Primer Vice: Ceferino Rodriguez Montoto; Segundo Vice: Nicanor Gutiérrez Arnayor; Secretario: Laureano Peri Vallina; Vice: Jose Alvarez Martínez; Tesorero: Segundo Buznego; Vice: Benjamín Canto; Contador: Eduardo Gutiérrez y Vice: Manuel Sainz.

Vocales: Lucio Fuentes Corripio; Higinio González, José Prendes, Jesús Lacera, Jose Villanueva, Nicasio Martínez, Amalio Rodriguez, Claudio Piquero, José Rodríguez Lafuente, Carlos Morán Celedonio López Guillermo Duchein, Valeriano Fano, Angel Alvarez, Lucio Suárez, Francisco González, Antonio Llano, Tomás del Río, Benjamín Mieres, Feliciano Fernández, José Ma. Cuervo, Eduardo Cofiño, José Ma. López, Jos eMa. García, Laudelino García, Manuel Sainz, José Cuervo, Antonio Prieto, Valentín Collado, Enrique Blanco, Francisco García Fernández, Antonio Fernández Arias, Valeriano Coro Ampudia, Placido de la Huerta y José Llana Díaz.

VARIOS ACUERDOS QUE HAN TOMADO LOS DE CARBALLINO

Ha sido dado de alta en La Benéfica el secretario de esta sociedad, señor Urbano González, que nos remite los acuerdos de la última junta general celebrada por los de Carballino y su Comarca.

Se acordó proceder contra los directores de la Caja de Ahorros y Banco Gallego, donde están retenidos los fondos sociales; se aprobaron el balance del primer trimestre y el informe de la Comisión de Glosa; se nombró la nueva Comisión de Glosa, siendo designados los señores José Lage Neyra, Roque Fernández y Antonio Fondevilla. Tomó posesión el tesorero señor Aurelio Alvarez; se nombró presidente de Propaganda y Sanidad al señor Ramón Rodríguez, tomando posesión los vocales señores Joaquín Pereira, Ramón Rodríguez, Manuel Lage y Carmelo Marnotes. Pasa a estudio de una comisión una comunicación de la Sociedad Artística Musical de Carballino; y se enteran de que el señor Jesús Pérez Cabo hizo entrega de las 500 pesetas para el colegio Fondo de Villa, agradeciéndole sus buenos servicios.

SERA EL 31 DEL ACTUAL LA MATINEE DEL C. APOLO

Se acerca la fecha de la celebración de la matinée bailable del Club «Apolo». El domingo 31 del actual mes de Mayo, en el Hotel «New York», Dragones número 16, entre Aguila y Amistad, se reunirán todos los amantes del baile.

Las orquestas de Belisario López y el sexteto «Cuba» de Collazo ejecutarán los bailables.

El precio de la entrada es de sesenta centavos los caballeros. Las damitas, como siempre, gratis. Aquellas que no hayan recibido su invitación, pueden solicitarla al teléfono U-2460.

SECCION DE PROPAGANDA DE «CURROS ENRIQUEZ»

Bajo la presidencia del señor Manuel Alvarez, y asistiendo todos sus miembros, celebró sesión la Sección de Propaganda de tan simpática sociedad. Se tomaron acuerdos muy ventajosos para la vida de la entidad, entre ellos el de obsequiar a los socios enfermos en las Casas de Salud, con una visita y tabacos todos los domingos por las comisiones que serán designadas al efecto.

También reina gran entusiasmo entre directivos y asociados de esta sociedad para tratar sobre la reglamentación interior del panteón social.

EL CLUB DEPORTIVO «LA PURISIMA» Y SU FIESTA

Se está aproximando el gran festival del Club Deportivo La Purisima, en el Salón Mamoncillo, de La Tropical, el día 31 de mayo. Este gran baile, como todos los que celebra este Club, ha de resultar un verdadero éxito.

Ha sido tan crecido el número de entradas solicitadas por todos los simpatizadores y asociados de este Club, que la Sección de Fiestas se ha visto en la necesidad de imprimir más.

El programa bailable, que oportunamente daremos a conocer, está a cargo del popular Romeo y el Sexteto Habanero.

JUNTA DIRECTIVA DE LA ASCN. DE PEPENDIENTES

En la última sesión celebrada recientemente por la Junta Directiva de la Asociación de Dependientes del Comercio, reunión que presidió el señor José M. Coto, presidente social, acompañado del vicepresidente primero, señor Manuel Díaz Granda, y asistido del vicesecretario, señor César G. Toledo, se adoptaron los acuerdos siguientes:

Rendir tributo de respeto y homenaje a la memoria de José Martí, poniéndose la Junta en pie a propuesta del vocal señor Ricardo Villalonga.

Aprobar por unanimidad las actas de las sesiones anteriores. Consignar sentido pésame por el fallecimiento del doctor Manuel de Castro Targarona, tío carnal del vocal de la Junta Directiva doctor José de Castro Montejo. Quedar enterada de los documentos de Administración correspondientes al mes de abril. Quedar enterada de que el presidente social no vetó ningún acuerdo de la Sección de Beneficencia. Aprobar todos los acuerdos tomados por la Sección de Instrucción y Bellas Artes y los de la Sección de Propaganda. Aprobar los acuerdos de la Comisión de Obras y la recepción de los equipos de lamparería y frigidayre instalados en el pabellón Romagosa, de la Casa de Salud. Autorizar a la Comisión de Obras para que ordene los trabajos necesarios para la elevación de un muro en el pabellón Estrada. Quedar enterada de los acuerdos del Comité de Sociedades Españolas referente a diversos asuntos de interés general; y felicitar al doctor Riveiro, presidente de la Sección de Instrucción y Bellas Artes, a esta Sección y al inspector técnico doctor Luciano R. Martínez, por el plan de estudios para las Escuelas sociales que se acaba de confeccionar, felicitación que propuso el vocal señor Juan M. Rosette.

En esta sesión hicieron uso de la palabra los vocales señores Villalonga, Enrique García, René González, doctor Larín, Miret, Rocha, Julio González, doctor Riveiro, Rábago, Inda, Borbolla, Rosette, José M. Rodríguez, José M. Pérez, Paniagua, Betancourt, el vicepresidente, señor Díaz Granda, y el presidente, señor Coto, para hacer el resumen.

FIESTAS PARA HOY

UNION DE VILLAVICIOSA, COLUNGA Y CARAVIA: Banquete y matinée en los manantiales de San Francisco de Paula, a las doce en punto.

NATURALES DEL CONCEJO DE COAÑA: Gran banquete y elegante matinée, en el salón Ensueño, de La Tropical, a las 12 m.

JUVENTUD ASTURIANA: Gran romería en todos los jardines de La Polar, a las dos de la tarde.

JUVENTUD HERCULINA: Elegante matinée en los jardines de Cubanacán, a las dos en punto.

FOMENT CATALA: Elegante matinée en el local social, a las dos p. m.

UN MAGNO BAILE DE LA COLONIA SALMANTINA

La Colonia Salmantina de Cuba, se prepara para dar un gran baile el día 30 del actual en los elegantes y frescos Salones de la Casa de Castilla, sita en Prado y Neptuno.

En la última junta celebrada por la Sección de Fiestas y Comité de Damas a la cual asistió un gran número de simpáticas jovenes muchachas que componen dicho Comite, se tomaron acuerdos muy importantes para que el baile del Sábado 30 de esté mes reine gran alegria y todo simpatizador de tan simpática sociedad que asista esa noche al Centro Castellano, salga complacido como siempre.

Entre los componentes de la Comisión que preside el señor Victorino Jimeno, auxiliado por el Secretario Sr. Martín reina gran entusiasmo y esperan obtener un resonante triunfo dado el número de invitaciones ya repartidas.

Dos conjuntos musicales; un Jazz-Band y un son de los mas renombrados de esta Ciudad, deleitarán con las piezas mas modernas, a los socios y simpatizadores de la Colonia Salmantina.

MAGNIFICA VELADA EN LA J. ARTISTICA GALLEGA

Anoche, con la brillantez de costumbre, se celebró en los elegantes salones de la Agrupación Artística Gallega, la brillante velada organizada por su Sección de Fiestas, para encanto de sus asociados. La presidió el señor Jesús Iglesias, con los vicepresidentes de la Sección, con los presidentes de Sección, con los de la Junta Directiva. Fueron encanto y gracia de la distinguida concurrencia el desempeño «El barquillero», y «Mañana de sol», que fueron interpretadas muy discretamente por sus intérpretes, y que el público aplaudió haciéndoles justicia.

La fiesta terminó con un precioso baile.

Un nuevo triunfo para los trovadores de la Artística Gallega.

LA FIESTA DEL DIA 30 DE MAYO EN CALABAZAR

Fiesta colosal.

Será la que celebrará la Asociación de Propietarios y Vecinos de Calabazar del Sábado 30 de Mayo. Bello adorno floral lucirá el salón. Todos los asistentes a ésta gran Verbena serán obsequiados, todos recibirán su regalito que les ofrece la Sección de Recreo, presidida por el jóven José R. Morales. Las atracciones y sorpresas que tendrá ésta fiesta se cuentan por miles. La amenizarán la popular orquesta de Ismael Díaz, la que tanto gusta a la juventud bailadora, el Jazz Band de Blanco, el Sexteto Nacional, y el Sexteto Botón de Oro. Un servicio especial será prestado la noche de la Verbena por dos empresas de Omnibus. Recuerde que la Sociedad de Calabazar está a solo cinco minutos de la Víbora.

FIESTA DE LAS FLORES EN EL CENTRO CATALA

La Comisión de Actos del «Centre Catalá» ha organizado para el domingo, día 31, la hermosa fiesta de las flores que será celebrada con un espléndido baile amenizado por una reputada orquesta que dará a conocer lo mejor de su repertorio. Los organizadores están trabajando activamente en el adorno del salón de fiestas contestes todos en que los asistentes al acto lleven un grato recuerdo del mismo. Otros detalles están en estudio, de los cuales nos ocuparemos oportunamente dándolos a conocer a nuestros lectores.

JUNTA DIRECTIVA DE LOS DEL CIRCULO PRAVIANO

Celebraron Junta de Directiva los del Círculo Praviano. La presidió el señor Manuel Pico, acompañado de todos los señores de la misma; aprobada el acta de la anterior, fueron aprobados los balances de Caja y de Recibos del mes de abril, que ofrecen un saldo favorable; también fué aprobado el informe de todo lo realizado por la Sección de Propaganda; la junta se puso en pie al saber del fallecimiento del señor Padre del vocal de la junta señor Arturo Llano; también se dió a conocer la labor que el Círculo viene haciendo ante la Beneficencia Asturiana para que continúen siendo socorridos algunos conterráneos, de cuya obra hizo una elocuente historia el señor presidente, acordándose por último contribuir con $25 a la obra de la Beneficencia. Y se nombró la comisión organizadora de la fiesta que se celebrará el próximo día 21 de junio, siendo designados los señores presidente, señor Manuel Pico; vicepresidente, señor José R. Menéndez, y vocales señores Julio García, Francisco Tamargo y Silverio Martínez.

INFORMACION CATOLICA

DE MANERA BRILLANTE TERMINARON LOS CULTOS DE LOS 15 JUEVES AL SANTISIMO SACRAMENTO EN LA CATEDRAL

El jueves 21 terminó de manera muy brillante la celebración de los quince jueves al Santísmio Sacramento por la Muy Ilustre Archicofradía del Santísimo en la Santa Muy Ilustre Catedral.

Estos cultos fueron costeados por una piadosísima señora que quiso ocultar su nombre. El adorno floral fué costeado también por un grupo de señoras muy devotas al Santisimo cuyos nombres son:

Señoras:

Ernestina Cabrera Viuda de Fernández Velasco, Clotilde Clausó de Argüelles, Señora Viuda de Falla Gutiérrez, María Jaen de Zayas, Señorita Cecilia Tapié, Señora Elvira Perez de Errasti, Ana Luz Cabrera de Baró, Josefina de Cárdenas Vda de Diago, Marquesa de Tiedra, Edelmira de Zayas de Vilar, Amparo Alfonso de Cohen, Mayita Zayas de Cuellar, Amparo de la Guardia de Zayas; Pepilla Penin de Rodríguez y señor José Folch.

La parte musical fué interpretado por elementos muy valiosos del «bell canto», donde una vez más han sabido canta rsus alabanzas a Nuestro Señor. Un coro de los mejores que se han oído entregados por las señoras y señoritas siguientes señoras Edelmira de Zayas de Vilar; Lolita Van der Gucht, de Lanza; Marina García de Gutierrez Alea; Andrea González; Alice Dana de Pino. Rosita Dirube de García Bango; Gloria Miró de Farrés; Angelita de la Torre de Damborenea y Ofelia Dirube de López, con las señoritas Luisa María Morales, Tití Escobar Isabel Elías, Elena López, Consuelo Miró, Elisa Vázquez, Leopoldina de la Campa, Lola la Presa, Mina Rodríguez, Nena Faes, María Elósegui, Martina Olaechea. Mercedes Campillo, María Antonia Echevarría, Margot Peña, Eugenia Bacarisse, Leonor Aechevarría y Graciella Santos, todas fueron siempre acompañadas por la bondadosa y amable señorita Griselda López la insustituible organista.

En todos los ejercicios se cantó siempre el Pange Luigua de Felipe Palau y el «Tantun Ergo» de Ravanello.

En estos inolvidables jueves predicó todos los sermones con un ternario de mucho moral y educación cristiana el elocuente orador sagrado Monseñor Santiago G. Amigo.

La parte del Rosario y la lectura del Ejercicio fué encomendado al muy estimado y bueno Padre Monet Monseñor Alfonso Blazquez, Consiliario de la I. Archicofradía hizo la reserva.

Esta última fiesta del día 21 fué en gracias al Santísimo por haber podido terminar con toda alegría.

Se hizo procesión por las naves del templo con visita de cuatro altares. La sagrada cátedra la ocupó el Pbro. Juan José Roberes y como siempre elocuentísimo.

Las señoritas Tití Escobar y María Elósegui cantaro nun Ave Verum de Rosevig y la señora Lolita Van der Guth de Lanza el O Salutaris de Bordese.

En el primer altar se cantó O Salutaris de Rosenrig de solos y coro por las señoras Edelmira de Zayas de Vilar y Marina García de Gutiérrez Alea.

En el segundo, el Ave Verum de Bengoechea por la señora Van der Gucht de Lanza y coro

En el tercero un lindisimo O Salutaris de W. Pecher por la señora Zayas de Vilar y en el último el Veni Jesu de Cherubini por todo el coro ya mencionado.

Puede estar orgullosa la Archicofradía y sobre todo la Sección de Hermanas por estos brillantísimos cultos.

Antes de terminar mi crónica no quiero olvidar a Federico, el incansable Federico que ha tenido para cada adorno floral, una idea nueva y de mucho gusto. Que siempre tenga el mismo deseo para adornar a nuestro Santísimo Sacramento.

ACTOS CATOLICOS QUE SE ANUNCIAN PARA HOY

En San Francisco a las 9 a. m. solemne función en honor a Santa Rita de Casia con orquesta y sermón por el R. P. Pedro Aranguren. O. F. M.

Se bendecirán las flores de Santa Rita.

En la Merced, a las 7 y media de la noche, el piadoso ejercicio del Mes de María, será en honor de la Virgen de la Merced, y se efectuará con grandiosa solemnidad. Entre las poesías, que se recitarán figura una de nuestro particular amigo y estimado compañero Don León Ichaso.

Es una preciosísima composición mariana, en que brilla el inmenso cariño que el fervoroso católico Don León, tiene para la augusta Madre de Dios, a la que él proclama madre suya.

Dirigirá este homenaje la distinguida señorita Eudalia Oliver.

En Reina, a las 8 la Comunión mensual del Apostolado y a las 5 y media de la tarde, los cultos del último día del Circular.

En las Capillas salesianas de la Víbora y Guanabacoa, solemnes cultos en honor a María Auxiliadora.

En la Parroquia del Carmen a las 5 p. m. ofrecimiento de flores a la Virgen María por las Hijas de María y Santa Teresa de Jesús.

En la Parroquia de Jesús del Monte, la función mensual de la Asociación Pontificia.

La Federación de la Juventud Católica de Cuba, solemne función a las diez de la mañana en la Capilla del Colegio La Inmaculada, a su Patrona Santa Teresita.

En todos los templos, Misa cantada y sermón en honor a la Venida del Espíritu Santo.

ACTOS DE HOY EN HONOR DE MARIA AUXILIADORA

Los salesianos, alumnos y exalumnos de la Institución Inclán, sita en Carmen y Figueroa en la Víbora, celebrarán hoy los siguientes actos, en honor de María Auxiliadora.

Programa:

PARTE RELIGIOSA

A las 6 y media y 7 y media Misas de Comunión General con canto de sagrados motetes.

A las 9 y media Misa Solemne. Tejerá el panegírico de María Auxiliadora Mons. Manuel Arteaga.

El Coro del Colegio interpretará la «Missa Pontificalis» del maestro de la Capilla Sixtina L. Perosi y el Pequeño Clero asistirá a las Sagradas Ceremonias.

VELADA LIRICO LITERARIA

1 Himno Salesiano. El canto de la juventud.
2 María, Prólogo.
3. ¡Huérfano y solo! Romanza. Card. Gagliero S. S.
4. Un ramillete. Diálogo.
5. «Solemne in quest'ora». Duo de la ópera «La forza del destino». Verdi. Cortesía de los RR. PP. F. Larrea y B. Rentería.
6. La estatua de Pablo Anchoa, zarzuela. Alcántara S. S. Primer acto.
7. Inspiración. Poesía.
8. Chanton piperri. Dúo. Zapirain.
9. La estatua de Pablo Ancho, Segundo acto.
10. Broche de Oro.
11. Io son bebé. Humorada musical. Lemoyne S. S.

CUNARD

FRANCONIA

SALE DE LA HABANA MAYO 25

Para PLYMOUTH CHERBURGO y LONDRES, vía NEW YORK

Camarotes de lujo; servicios y cocina Cunard, de fama internacional.... Gimnasio, piscina, etc. El vapor permanece en New York día y medio y los pasajeros pueden residir a bordo.

New York-Europa

BERENGARIA - AQUITANIA MAURETANIA etc

MANN LITTLE CO.

Agentes Generales: PRADO 110

DOS NOTABLES CONFERENCIAS EN LOCAL SOCIAL DE LOS CABALLEROS DE COLON, CONSEJO SAN AGUSTIN NUM. 1390

En el local social de los Caballeros de Colón del Consejo San Agustín No. 1390, pronunciaron dos notabilísimas Conferencias, el Padre Felipe Rey de Castro,S. J. y el Doctor Carlos Azcárate, el 15 del actual.

Concurrieron a escuchar a tan doctos oradores, numeroso concurso de Caballeros de Colón y los Caballeros Católicos de la Unión 27, los cuales en esta noche celebraban en el expresado local una junta general extraordinaria, aplazándola hasta terminarse las Conferencias, gentileza que mucho agradecieron los Caballeros de Colón.

En el estrado presidencial, tomaron asiento, el Diputado de Estado de los Caballeros de Colón de Cuba, Dr. Carlos E. Finlay, el R. P. Fray Leonardo Celaya, O. F. M. Consiliario de La Unión 27 de Caballeros Católicos los oradores y el Conferencista del Consejo San Agustín No. 1390, Dr. Juan Antonio Mendoza, organizador de este acto cultural.

El Dr. Mendoza hizo la presentación de los oradores, alabando su elocuencia y sabiduría.

Para el Padre Rey de Castro, tuvo frases de congratulación por ser el primer Jesuita, que venía al Consejo, a tomar parte en un acto del mismo, sin ser Caballero de Colón, pues como a tal Caballero de Colón había recibido en su seno al Jesuita Padre Gustavo Caballero, Hermano de la Orden y cubano por nacimiento.

Hace votos porque la Compañía de Jesús, preste en Cuba su concurso a la obra social, católica de los Caballeros de Colón, al igual que lo vienen llevando a cabo las demás Ordenes Religiosas, como la Franciscana, allí tan dignamente representada.

Muestra su condolencia a la Compañía de Jesus, por la persecución de que había sido objeto en la Madre Patria, y ruega al Padre Rey de Castro haga llegar a sus Hermanos de España, el aprecio y la consideración más distinguida del Consejo, y su protesta por los dilectuosos hechos perpetrados contra la Iglesia y sus Ministros.

El Padre Felipe Rey de Castro saluda a la concurrencia en términos afectuosos y pronuncia una notabilísima Conferencia sobre el siguiente tema: **«Organización de las Juventudes Escolares católicas en las Universidades»**

Demuestra la importancia de esta organización porque las minorías intelectuales son las que gobiernan al mundo, y ganándolas para Cristo todo se ha ganado, pues en todo actua e influye el que gobierna.

Se muestra partidario de una esmeradísima selección y de una preparación intensísima, no para la vida posterior, de hombre público.

Refiere la organización de los estudiantes católicos de una Universidad, que se dedicaban a todas las actividades de la vida social-católica, pero que a su juicio, adolecían del defecto de preparación para el porvenír.

Así mismo relata la de una organización de estudiantes de medicina de Lyon, los cuales se preparan de una manera intensísima para su actuación en la vida pública nacional.

Después de estudiar estos diversos tipos de acción social-católica universitaria se muestra partidario de una esmeradísima selección, y preparar a estos seleccionados para la vida futura de acción ciudadana.

Concluye pidiendo la cooperación de los Caballeros de Colón, para poder llevar a cabo la agrupación de los estudiantes católicos, que concurren al Alma Mater, para que sea verdaderamente la Madre que de a Cuba, hombres que la gobiernen conforme a los dictados de la Justicia y de la Cristiana Caridad.

Fué muy aplaudido por el numeroso auditorio.

Inmediatamente ocupó la tribuna, el joven letrado Dr. Carlos Azcárate quien pronunció una erudicta y grandilocuente Conferencia, **«sobre la influencia de la Iglesia Católica en el Derecho Penal»**

Define el Derecho penal, la pena etc.

Se ocupa de la influencia de los Derechos Romano y Germánico, que desaparecieron; pero no a sí la Filosofía y la Iglesia que permanecieron al través d los siglos.

Se ocupa del Juicio y de la Tregua de Dios, del Derecho de Asilo en los templos, de la aplicación de los tormentos, de los diversos sistemas filosóficos desde lo más remoto tiempos hasta nuestros días.

Las diversas escuelas de criminología, fijándose especialmente en la de Lombroso y en la del Dr. Carpena.

Estudia la influencia del Tribunal de la Inquisición, al cual considera como tribunal, más político que eclesiástico.

Pero mirese como se quiere e inculpesele o disculpesele, siempre se le debe estudiar no mirándolo la luz d la civiizachión del siglo XX, sino a la de aquel en que floreció, pues cada personalidad, costumbre o ley, es hija de su tiempo, y no de aquel en que vivimos.

Cuanto nos parece una aberración en nuestros días, en los del siglo XVI y anteriores y posteriores, sería una cosa natural y corriente.

Fué una grandiosa Conferencia y un formidable alegato en favor de los sentimientos humanitarios de la Iglesia Católica.

El Dr. Azcárate, es un coloso en la ciencia del Derecho Penal.

Abrillanta con su ciencia y virtud los blasones, recibidos de su padre el eminente Dr. Azcárate.

El joven Dr. Azcárate, no es una brillante esperanza, es una magnifica realidad, que enaltece a Cuba.

Se le tributó una larguisima ovación.

Muy bien merecida.

Entre los concurrentes figuraban gran número de abogados, ya encanecidos en la profesión y otros jovenes, que han empezado a ejercerla con brillante éxito.

Eran unos y otros los que con mas entusiasmo aplaudían al esclarecido Doctor Azcárate, al que felicitamos, así como al amigo Mendoza, por la organización de esta fiesta de cultura, en que la ciencia y la fe, se hermanan mutuamente porque ambas son hijas de Dios.

UN CATOLICO

DIA 24 DE MAYO

Este mes está consagrado a María, como Madre del Amor Hermoso y Reina de todos los Santos.

Jubileo Circular. Su Divina Majestad está de manifiesto en la iglesia del Sagrado Corazón de Jesús (de Reina).

La semana próxima estará el Circular en la iglesia de Casa Blanca.

Domingo «Pascua de Pentecostés», La Venida del Espíritu Santo. Nuestra Señora del Buen Socorro. Santos Melecio, Robustiano, Servilio y Donaciano, mártires; Santas Juana, Marciana, Susana y Afra, mártires.

Celébrase a Nuestra Señora Auxilio de los Cristianos.

Santa Juana, viuda. Consta únicamente que estuvo casada con Cuza, mayordomo que fué de Herodes Antipa, en Galilea.

Santa Juana, fué una de las mujeres que tuvieron la dicha de ser curada por Jesucristo y asimismo fué de las que acompañaron y siguieron casi siempre al Salvador del mundo. Nuestra Santa siguió a Jesucristo al monte Calvario y presenció todo cuanto ocurrió en la muerte y resurrección del divino Maestro.

Santa Juana, vivió en el seno de la virtud y prueba también de su santidad, es el hecho de haberse encontrado presente a los augustos misterios de nuestra redención.

A Santa Juana la menciona San Lucas, envangelista.

ASAMBLE GENERAL DEL APOSTOLADO DE LA ORACION

Hoy a las tres de la tarde, celebrará el Apostolado de la Oración de la Iglesia de Reina, Asamblea general, a la cual deben asistir los Coros con sus Celadores e insignias.

El acto será en la casa social de la Anunciata, al cual se puede entrar por la Iglesia de Reina o por Estrella frente al Parque Finlay.

FIESTA SOLEMNE A SANTA TERESITA DEL NIÑO JESUS

Solemne Fiesta a Santa Teresita del del Niño Jesús, Patrona de la Federación de la Juventud Católica Cubana, en la capilla del Colegio La Inmaculada.

A las diez de la mañana, Misa Solemne de Ministros en la que oficiará el Rdo. P. José M. Borotau, de las Escuelas Pías .El Sermón a cargo del Rdo. P. José Ma. de la Virgen del Carmen, Superior de los Carmelitas.

El Coro del Colegio De la Salle cantará, y al final de la fiesta se dará a besar la Reliquia Insigne de la Santita de Lissieux.

ORBE ORBE ORBE ORBE ORBE

GRAN REVISTA EN ROTOGRABADO UNICA EN CUBA

SALE LOS JUEVES

FOLLETIN 10

COLECCION «PRINCESA»
(NOVELAS ESCOGIDAS)
XXVI

HIPOCRITA

(SAINTE NITOUCHE)
POR
M. DELLY
Traducida por Felipe VILLAVERDE
PRIMERA EDICION

(De venta en «La Moderna Poesía)

se tan bella como Amelia, tal vez...

—La belleza no es todo para un hombre formal.

—¡Seguramente! ¡Pero Amelia tiene tantas cualidades y tan buenas! No me canso de admirar su destreza en todas las cosas, cuando yo soy tan torpe. Es inimitable en el arreglo de sus vestidos. Ello constituye, en verdad, su mayor placer. Le gusta poner buen marco a su hermosura, y creo que apreciaria mucho una vida lujosa y mundana. Desgraciadamente, en casa de su padre no la encontrará nunca. Necesitaria un casamiento rico... Además, he creído comprender que pensaba mucho en ello, sin pensar demasiado en el marido, como debiera ser.

Esto pasaba ya de la raya. Teo, fuera de sí, adelantó con intención de ponerle las peras a cuarto a la impúdica mentirosa. Pero Eloy volvió los ojos hacia él, y el mocito no chistó. En aquella mirada había leído la orden de callarse.

¿Por qué?

Teo no se lo explicaba; pero tuvo la intuición de que el vizconde perseguía en aquel momento la ejecución de un plan. Ahora bien, el mocito tenía absoluta confianza en la lealtad de inteligencia de su amigo, y se sintió tranquilizado y secretamente alegre ante la idea de que la pérfida Musia iba a verse burlada.

—¿Qué tal, amigo Teo? ¿no vacila ese ánimo ni zozobra un poco ese corazón?—le preguntó el vizconde riendo.

—¡Absolutamente nada! He nacido para marino, y si no tuviera que seguir la raza de los Arzen notarios, hubiera ido con Francisco en el «Borda».

—¿De manera que estás sacrificado?

—Eso no. Papá me dejó libre diciéndome: «Si el notariado te disgusta, escoge según tus gustos y aptitudes. Jamás te obligaré a seguir tal o cual carrera». Para decir la verdad, el oficio de tabelión no me entusiasma, pero tampoco me inspira alejamiento. Pero, sabiendo cual era el secreto deseo de mi padre, dije: «Seré notario, papá...» Y aquí tiene ustedü señor vizconde de Rodenec, cómo don Teodoro Arzen tendrá el honor y el placer de ofrecer a usted sus servicios, dentro de unos cuantos años, para cualquier documento que quiera usted redactar en mi despacho.

Eloy se echó a reir; pero un resplandor de emoción brilló en sus negros ojos.

—Eres buen chico, Teo—le dijo dándole un golpecito en el hombro.—Y creo que tus clientes encontrarán en ti un hombre honrado.

—Señor, todos los Arzen lo han sido—dijo Teo con arrogancia.—No tengo más que seguir el ejemplo de ellos, y eso es muy sencillo.

—Muy sencillo, en efecto, y de ello te alegrarás mucho, Teo. El testimonio de una buena conciencia es lo mejor que aun queda... ¿Verdad, señorita?

—Sí—contestó Musia en tono pensativo.—La honradez y la rectitud son admirables virtudes. ¡Pero cuántos las abandonan, como bagaje demasiado molesto!

—¡Sí, muchos!—suspiró Teo, levantando al cielo una mirada patética.

Eloy se volvió ligeramente, mordiéndose los labios, como si intentara retener una carcajada, mientras Musia envolvía a su primo en una mirada rápida y suspicaz.

—Voy a ver qué es de Amelia y Marichu—dijo la prima levantándose.—La pobre Amelia no tiene pie de marino. Yo temo que esta sacudida no le sea favorable, por el estado de salud en que se encuentra.

—¿Cómo es eso?, ¿está enferma?—preguntó Eloy con cierta vivacidad.

—Sí, hace algún tiempo que tiene mala cara. ¿No lo ha advertido usted?

—En efecto; pero eso no tiene importancia. Una ligera crisis de anemia, quizás...

—Eso debe ser—dijo Musia en tono vacilante.—Pero necesita cuidados, la pobrecita... ¿No es verdad, Teo, que una hermana de tu madre murió de consunción?

El muchacho abrió grandes ojos.

—Nada de eso. ¿De dónde has sacado tal absurdo, prima? Tía Enriqueta, que tenía diez años más que mamá, murió a consecuencia de una escarlatina que cogió cuidando a unos niños pobres.

—¿De veras? Pues a mí, según lo que me dijo abuelita, me pareció entonder... Pero volviendo a Amelia digo que necesita cuidarse, porque no es fuerte. Ayer subió la escalera casi sin aliento... ¡Ea! voy a ver a las enfermas. ¡Hasta luego!

Eloy y Teo la vieron alejarse, fina y menuda, con su gran velo de tul negro flotando alrededor de sus cabellos de color de lino. Cuando desapareció, el muchacho levantó hacia el vizconde su cara reveladora de inmensa inquietud.

—Es verdad que Amelia tiene aspecto de fatiga. Temo que se atormente de...

—¿De qué?—preguntó vivamente Eloy.

Teo vaciló un momento, después dijo resueltamente:

—¡De ver que abuelita se desentiende de ella por esa Musia! Es muy cariñosa nuestra Amelia, y eso le hace sufrir, y más aun puesto que abuelita es injusta y casi dura con ella.

Un relámpago de irritación cruzó los ojos sombríos del vizconde.

—¡Cuánto le hará padecer esa víbora!—dijo en tono de sorda cólera.

Viendo la mirada de estupefacción que se levantó hacia él, cogió las manos de Teo.

—Escúchame, amiguito. Se me ha escapado tal expresión y te ruego que no la repitas a nadie, por lo menos hasta nueva orden. Ya sé que desconfías de tu prima, y tienes razón. El primer día tuve ya la intuición de lo que ella era. Después, la he estudiado y cada vez me he convencido más de que es la perfidia misma y que no vacilaría en emplear todos los medios para conseguir su objeto. Me da miedo pensar cuál sea este objeto... Pero no lo alcanzará jamás. Y siendo así, tiemblo por tu hermana y temblaré hasta el momento en que la vea desenmascarada delante de todos.

—Pues ¿qué teme usted?—balbuceó Teo, espantado.

—¡Todo! Es una criatura peligrosa de las que no son detenidas por ningún sentido moral y que no retroceden ante nada para conquistar lo que codician. Pero, ¿cómo llegar a dárselo a entender a tus padres, a tu abuela sobre todo, completamente ciega por ella, como he visto? No tengo prueba alguna que dar, además soy un extraño y, por añadidura, joven. A tí te tratan como niño, aunque en esta ocasión has sido el más perspicaz de la familia. No nos queda más recurso que continuar nuestra vigilancia, sin poner de sobreaviso a tu prima. Así, pues, no te admire si me ves amable con ella. Por tu parte, no le demuestres que no te dejas engañar por ella... ¿Comprendido, Teo?

—Sí, señor... Pero... ¡me espanta usted! ¿Cree usted que podrá hacer algún daño a Amelia?

Una emoción hizo palidecer y temblar el semblante de Eloy.

—Supongo que no. Si lo sospechara, nada me detendría para prevenir a don Ruperto. Pero se contentará con sordas maniobras para perder a la señorita Amelia en el espíritu de vuestra abuela... y en el otro. Y estas maniobras son las que tenemos que hacer fracasar a fuerza de paciencia y habilidad.

Teo apretó con fuerza las manos de Eloy.

—¡Con usted, lo conseguiremos, señor! ¡Qué lástima que los otros estén ciegos!

—¡Porque ella es fortísima, Teo! Se requiere verdaderamente un espíritu de observación muy agudo para conocerla. Pero nosotros ya la conocemos, ¿verdad que sí?

—Sí, señor... y Micaela también, y aun Juana María.

—¡Ah! ¡vuestra vieja regañona también! Buena reserva para alguna ocasión... ¡Ea! Teo, no hablemos más de eso... Ya tenemos Bella Isla a la vista.

Bajo un ligero velo de bruma se mostraban, en efecto, los altos acantilados de la isla bretona. Alrededor del yacht, el mar estaba cubierto de barcos de pesca, y las olas agitaban incesantemente las boyas flotantes que marcaban los puntos en donde están sumergidas las redes de bogavante. El mar ibase calmando conforme se acercaba el dique, y se hacía más azul bajo el cálido cielo cuyo ardor lo templaba una brisa tenue y exquisita que dejaba sabor de sal.

En aquel momento se presentaron las enfermas en el puente. Para don Ruperto, Amelia y Micaela el mareo se limita a un momento de fuerte malestar.

Amelia, un poco pálida, pero sonriente, declaró a Eloy, cuando éste se acercó solícito a ella, que se sentía con ánimos y dispuesta a explorar la isla.

Musia se le acercó y le echó zalameramente el brazo al cuello.

—¡Sobre todo, no te fatigues mucho, querida Amelia! El aire del mar acaso te excita, pero pronto sentirás la reacción.

—Nada de eso, prima; [illegible] bien y enteramente repuesta [illegible] reo, que, en verdad, no ha te[illegible] importancia.

—¡No obstante anda con cuidado!—insistió la dulce voz de Musia.

Un resplandor de impaciencia, en el acto apagado, brilló en los ojos de Eloy.

—Primero vamos a tomar un refrigerio todos— dijo éste alegremente.—Después saltaremos a tierra y entonces veremos lo que hemos de hacer.

M.E.C.D. 2016

La Cera Mercolizada Conserva el Cutis Joven

Su cutis puede que parezca envejecido y ajado y feo, pero debajo de ese deslucido velo hay un suave y joven cutis que saldrá con todo su encanto juvenil, mediante el uso de Cera Mercolizada. Esta cera absorbe el cutis exterior descolorido, haciéndolo caer en diminutas partículas. Hasta las manchas más persistentes, la amarillez, la untuosidad, etc. desaparecen con esta telilla exterior. Luego aparece en su lugar el cutis interior—fresco y juvenil, rebosante de color, que es el encanto de cuantos lo ven. La Cera Mercolizada hace resaltar la belleza oculta. **Saxolite en Polvo reduce las arrugas y otras señales de la edad.** Disuélvase 1 onza de Saxolite en Polvo en un cuarto de litro de bay rum y úsese diariamente como astringente. En todas las boticas.

Siempre la madre se Sacrifica

LA felicidad más grande de todo hogar son los niños—y el amor más grande de todo el mundo es el amor de la madre pera sus hijos. Lo sacrifica todo por ellos—hasta la salud.

❖

Cardui, el Tónico de la Mujer, Puramente Vegetal, es el verdadero amigo de las madres desde hace 50 años.

❖

Tonifica el organismo femenino, entona los nervios y ayuda a devolverles salud y bienestar.

❖

CARDUI

SUSCRIBASE EN EL DIARIO DE LA MARINA

HABANERAS

(Viene de la página SIETE)

UN ESPECIALISTA EMINENTE

EL DR. JOSE FRANCISCO VELEZ

Un clínico notable.
De hondo saber.
Dedicado por completo al estudio de la tuberculosis en sus múltiples y variadas manifestaciones.
Es el doctor José Francisco Velez, especialista eminente que goza de alta y merecida reputación en nuestro mundo médico.
Brilla en el libro.
Y en la consulta.
Profundas las investigaciones del doctor Vélez en el amplio campo de la tuberculosis.
En otra ocasión, con más tiempo y más vagar, hablaré extensamente del meritísimo profesor.
Por hoy me limito a saludarlo.
Y desearle muchos éxitos.

Enrique FONTANILLS

LUCIDA VERBENA EN JOVELLANOS

Ha sido organizada para beneficio de la S. El Liceo

UN ANGEL MAS

Ha fallecido en la Habana la graciosa niña Emma, hija de mi estimada compañera en el Magisterio, señora Carmen Ortiz y el conocido comerciante señor Alejandro Sisniega.

Todos los esfuerzos hechos por la ciencia y por sus familiares para salvarle resultaron inútiles.

Rèciban mi condolencia los afligidos padres.

VERBENA

Con extraordinaria brillantez fué celebrada la Verbena organizada a beneficio de la sociedad «El Liceo». Las familias más distinguidas diéronse cita en aquel lugar, resultando pequeños los salones y campos de deportes ante concurrencia tan numerosa.

Un éxito han obtenido sus entusiastas organizadores, pues el resultado tan satisfactorio, superó a todos los cálculos.

Los bellos y diversos kioskos estuvieron atendidos por respetables damas y bellas damitas de nuestra mejor sociedad las que generosamente ofrecieron su valioso concurso que dió mayor brillantez a la fiesta que resultó un acontecimiento social.

También concurrieron bellas y elegantes señoras y señoritas de otras poblaciones que dieron mayor esplendor a tan simpática.

Toras de alegría las pasadas en esa noche.

Felicitamos a los señores Gabriel Isasi, Presidente de la Institución, al doctor Ramiro Curbelo y demás organizadores de esta verbena, las cuales a su vez me encargan exprese su agradecimiento a todos los que con ellos cooperaron para el mejor éxito de la misma.

NACIMIENTO

Un apreciable hogar el de los esposos Clara Abraham y Armando Boitel se ha visto alegrado con la llegada de un hermoso niño que hoy constituye su encanto.

Para el nuevo baby, muchas alegrías y para sus venturosos padres mi felicitación sincera.

MAESTRA CONDECORADA

A las nueve de la mañana del día 20 de Mayo, en el salón de actos de nuestro Ayuntamiento, en presencia de las autoridades municipales, Junta de Educación, maestros y público fué condecorada la competente profesora señora María Luisa Aguado de Santos, por celebrar sus bodas de plata con la Escuela Pública.

En dicho acto hicieron uso de la palabra los señores Waldo Fernández, que ostentaba la representación del señor Alcalde Municipal el señor Ramón Sánchez, Inspector Escolar de este Distrito y el señor Fidel Rodríguez, Concejal del Ayuntamiento. Hablaron muy elocuentemente exponiendo las brillantes cualidades de la homenajeada.

Contestó en nombre de la señora Aguado, el señor Félix Sardiñas. Todos fueron muy aplaudidos por la concurrencia, todos vertieron conceptos de alta inspiración que llenaron de emoción a los presentes. La crónica felicita a tan estimada compañera.

MEJORADA

Me es grato consignar en estas columnas, la mejoría que ha experimentado mi estimada compañera señora Manuela Fernández de Bolet, competente profesora en el vecino pueblo de Carlos Rojas, que se encuentra recluída desde hace días en el hospital de esta villa.

Mis votos fervientes por su rápido restablecimiento.

América Marcos.
Cronista Social

GIBARA CELEBRO LUCIDA FIESTA

Animado baile y bridge en la Colonia Española

VIAJEROS

De la capital de la República ha regresado el doctor Raúl López Castillo, Registrador de la Propiedad, acompañando a su bella esposa señora Sofía de la Hoya, a su prima la señorita Argelina López, y a sus hijos Raúl y Sofía.

Han llegado de Santiago de Cuba la señora Aurora Danger de Gramatges, su hija Martha, y sus sobrinas María del Carmen y «Cuca» Danger, quienes vienen a residir en nuestra villa con su querido padre, el estimado amigo señor Emiliano Danger, Secretario del Juzgado de Instrucción.

El señor Artemio Palacios, Vicepresidente de la prestigiosa sociedad «Unión Club» y rico comerciante, ha retornado de su rápido viaje a Santiago de Cuba.

Como el distinguido amigo señor Lucindo Martínez de la Habana.

Para todos tenemos nuestro atento saludo

Y han partido hacia la Habana el señor Salustiano Tamargo y su esposa Enriqueta Alcalá de Tamargo.

Han ido con ellos sus graciosas hijas «Tetè» y «Florita».

El viaje es de recreo.

Que les deseamos muy grato.

EN SU NUEVA RESIDENCIA

La señora María Barciela Viuda de Agrilera, y las señoritas Edelmira Aguilera, y su linda sobrina «Edelmirita», han fijado su residencia en la calle «Independencia» esquina a la de «Luz Caballero».

La ofrecen a sus muchas amistades.

Muchas felicidades.

NUEVO COMPROMISO

Ha sido pedida en matrimonio una gentilísima señorita.

Nos referimos a Matilde Tauler, dotada de singular belleza, cautivadora gracia y refinada elegancia.

La petición la formuló el mismo prometido, el joven Lisardo Martínez Santos, meritísimo, todo caballerosidad.

La boda no se hará esperar.

Reciban ambos jóvenes nuestra felicitación por su compromiso de amor.

DE LA «COLONIA ESPAÑOLA»

Fiesta de doble efecto.

«Bridge» y baile.

Fué la que se ofreció en la noche del último sábado en la «Colonia Española».

Muy animada, muy divertida.

Estaban allí presentes las señoras «Paquita» Longoria de Salamanca, Arsenia Cruz de Martínez, Dulce M. Maza de Pérez Fuentes.

Y las señoritas Mercedes P, «Isabelita Bermúdez, Clara A., Justa L. y «Arsenita» Martínez.

Maruja Rey, Rosa, «Tata», Carmen y Elvira Villar, Vicenta y «Pimpo» Argüelles, «Ocha» y «Pimpo» Nicolau; «Nena» Tauler; Cecilia Fernández, «Tetè» Gómez, Luz M. Padierne, «Paca» y «Nena» Fernández, y María E., Ana M., María del C y «Cachita» Pérez Maza.

LA FIESTA A LAS MADRES

Con verdadero esplendor tuvo efecto el último domingo la fiesta «a las madres».

Se celebró en el local de la escuela número 1, el cual resultó pequeño para la concurrencia que allí se reunió.

Recitaron bellas poesías el joven Leyva y alumnos de las escuelas públicas y peroraron con mucha elocuencia los maestros señores Floridano Ochoa y Francisco Garrido.

Puede asegurarse que esta fiesta a las madres ha sido la más brillante de las efectuadas en esta villa.

El Corresponsal.

ORBE ORBE ORBE ORBE ORBE

GRAN REVISTA EN ROTOGRAVADO UNICA EN CUBA

SALE LOS JUEVES

Gestiones a Favor de la Agricultura

Las hace un concejal del Aymto. de Jaguey Grande

El señor Manuel Ramírez, Concejal del Ayuntamiento de Jaguey Grande y Presidente de la Comisión de Agricultura, ha venido realizando importantes gestiones cerca de los centros superiores para ayudar a los agricultores de este Término en el desarollo y mejoramiento de los cultivos; obra ésta como todas las que realiza el señor Ramírez de positivo provecho para nuestro pueblo.

Recientemente, de acuerdo con la Junta Provincial de Agricultura de Matanzas, ha distribuído entre gran número de campesinos de la localidad, semillas de frijol de terciopelo que destina como fertilizante de los campos empobrecidos y un interesante folleto explicativo de la forma de cultivo y ventajas de este abono vegetal, por el señor Ernesto Fernández Aguirre, Ingeniero Agrónomo y Secretario de la Junta Provincial de Agricultura, entusiasta colaborador del señor Israel Pérez, nuestro Gobernador Provincial y del señor doctor Eugenio Molinet, Secretario de Agricultura, en esta patriótica obra que vienen desarrollando en pró de nuestra riqueza agrícola.

Nuestros campesinos se disponen a la siembra de esos frijoles, cumpliendo las instrucciones del señor Fernández Aguirre, para abonar sus tierras por ese procedimiento más económico y de positivo provecho.

Sea nuestra felicitación más entusiasta para el señor Manuel Ramírez, por sus actividades beneficiosas para el término y nuestro agradecimiento al Gobernador Provincial, señor Israel Pérez y al señor Fernández Aguirre, por el apoyo que ofrece a nuestros agricultores, suministrándoles semillas y consejos verdaderamente útiles; que así se contribuye eficazmente a nuestra liberación económica, ya que a agricultura es la base principal de nuestra economía.

CONFERENCIA AGRICOLA-INDUSTRIAL

A las dos de la tarde del 22 de los corrientes se efectuará en este pueblo, una interesante Conferencia de Industria Animal y Agricultura, por técnicos de la Secretaría de Agricultura, Comercio y Trabajo para la que ha sido invitado todo el vecindario.

Se proyectarán películas alusivas a los temas de la conferencia como ampliación de los tópicos de la misma.

Nuestro amigo el señor Prudencio Crespo, Presidente de la Junta de Educación y empresario del teatro, ha ofrecido los salones de su coliseo para la conferencia y ha dispuesto la concurrencia de la Escuela Intermedia con sus alumnos para que se aprovechen de esas valiosas enseñanzas.

Ha despertado gran interés en todas nuestras clases sociales esta Conferencia, por lo que auguramos un hermoso éxito para sus organizadores, el doctor Sotolongo y otros altos empleados de Agricultura.

Asistiré representando al DIARIO, para informar a sus lectores.

Pedro R. Rodríguez.
Corresponsal Especial.

Gaste Menos y Obtenga Más
Por 39 cts. lo que vale 80

39 cts. Las dos cosas

OFRECEMOS otra vez la magnífica oportunidad de obtener el nuevo Cepillo de Dientes Colgate—que vale 50 centavos—junto con un tubo grande de Crema Dental Colgate—que vale 30 centavos—por sólo 39 centavos.

Esta oferta, que hacemos muy gustosos, merece atención porque representa una economía de 41 centavos.

Fíjese que por nueve centavos más de los treinta que usted pagaría por un tubo grande de Crema Dental Colgate—el dentífrico más universalmente recomendado por los dentistas—tiene derecho a un Cepillo Colgate de cincuenta centavos—el más moderno y perfecto que se conoce en la ciencia dental.

Usando la Crema Dental Colgate con el Cepillo Colgate obtendrá una perfecta limpieza de la dentadura y someterá las encías a un masaje que estimulará en ellas la circulación de la sangre, fortaleciéndolas y evitando que se descarnen y enfermen.

El Cepillo Colgate y la Crema Dental Colgate se venden en todas partes.

CONCURSO COLGATE-PALMOLIVE-PEET

Se aproxima la inauguración del CAMPAMENTO DE VERANO Hay que trabajar con entusiasmos y bríos para obtener el mayor número posible de TAPITAS de los tubos de "Crema Dental Colgate" y CINTAS del "Jabón Palmolive". Los niños que trabajen hasta el final con más fe, entusiasmo y decisión triunfarán seguramente. Manden las TAPITAS y CINTAS al DEPARTAMENTO DEL CONCURSO COLGATE-PALMOLIVE-PEET, APARTADO 222. HABANA.

HOTEL NACIONAL DE CUBA

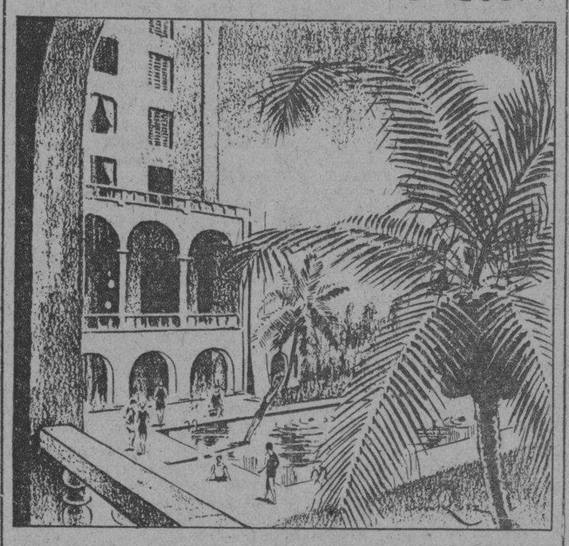

Cite a sus amistades en la Terraza de la Piscina

Sumérjase y nade en la refrescante agua salada y quédese para una excelente comida

Precio fijo del té . 50 ¢ — Natación $1.00

Comida de lujo . . . $2.50

Disfrute de los beneficios de la fresca brisa del Océano

Teléfono U-8981

Nueva Directiva del G. de Escogedores

Elecciones en Mayajigua. Los elecctos. Notas varias

Las elecciones del Gremio de Escogedores, se llevaron a efecto el viernes 15, en su edificio de Gonzalo de Quesada, y con indescriptible entusiasmo, para cambiar la directiva, saliendo triunfadores los socios que a continuación reseño, y que regirán los destinos de tan respetable institución, durante el año.

Presidente, Braulio Batista González.

Vice: Francisco Moreno Mesa.

Tesorero: Alvaro Pereira Fernández.

Vice: Clemente Moreno Mesa.

Secretario: Anastasio de Orozco Alcover.

Vice: Heriberto Fernández.

Contador: Antonio García Carrazana.

Vocales: Laureano Rivero, Pablo Pérez, Matilde Pereira, Leocadio Batista, Marcelino Moreno, Guillermo Alfonso, José Carrero, Wenceslao Nodarse, Medardo García, Eustaquio Bravo, Francisco Salgado, Heriberto Pereira, Heliodoro Valero, Alejandro Cepero, Pablo García Hernández, Manuel Fernández González, Severiano Martínez Alvaro Cubertiel, Francisco Pérez Delgado, Plácida González.

Dada la magnífica rama de esta comarca, se espera que la zafra tabacalera sea todo lo próspera y extensa que requiere tan excepcional causa.

Exitos a los triunfadores en el desempeño de sus cargos.

Tan sincero como cordial mi voto.

EN DIAS PASADOS

Celebró su natalicio la joven e interesante señora Enedina M. de Pérez.

Día feliz que pasó rodeada de su esposo y sus graciosos «babies» que la adoran.

Mi saludo a la distinguida amiga.

A NUESTROS SUSCRIPTORES

TODA queja relacionada con deficiencias en el servicio de Suscripciones del DIARIO DE LA MARINA e INFORMACION, tanto en la Habana, como en el Vedado, Jesús del Monte, Marianao, Regla y Guanabacoa, debe sernos comunicada por el

Teléfono: A-3785

Donde será atendida en el acto; desde las horas:

7 a. m. a 10 p. m.

TODOS LOS DIAS

EN EL «EVA»

Dolores del Río, la gentil mexicana lució sus encantos en la pantalla del «Eva»; su film «Los Amores de Carmen», fué muy celebrada.

El domingo 17, fué el grandioso estreno de «Sangre», estreno que causas ajenas a mi voluntad impidiéronme presenciar.

Para fechas próximas, anuncian las carteleras del «Eva» otros importantes «aciertos» de la farándula cinematográfica.

EL 20 DE MAYO

Cuando se publiquen estas líneas, ya se habrán celebrado las fiestas preparadas con motivo de la efemérides gloriosa de la Instauración de la República.

El Liceo, su acostumbrado y suntuoso baile de reglamento.

Las Escuelas Públicas que dirigen ROSA E. Pis de Ruiz y Domingo de Orozco, la parada escolar que con asistencia de numeroso público se efectúa todos los años

Teresa de Orozco.

VELMA

Juegos de Cama Bordados y Lisos Blancos y de Color De Lino y Algodón

SÁBANAS VELMA

Fábrica: INDUSTRIA 129.

Pídala en todos los establecimientos de la República.

EL PARAISO DE CUBA
GRAN HOTEL DEL BALNEARIO
A 800 Pies de Altura.

Tómese Una Semana de Descanso y Goce de los Encantos de la Primavera

A dos horas y media de la Habana, en el centro de un valle encantador con un clima delicioso y aguas medicinales que le harán eliminar las toxinas del cansancio y de los disgustos y le curarán sus afecciones de las vías digestivas y urinarias. El más bello edificio del interior de la República. Gran Parque. Restaurant de primera clase. Habitaciones todas exteriores. Pensión completa incluyendo los baños y el uso de las aguas medicinales desde $3.75 al día.

Para los visitantes Table d'Hote excelente a $1.25 almuerzo y $1.50 comida.

EN EL GRAN HOTEL DEL BALNEARIO
SAN MIGUEL DE LOS BANOS

Pida las aguas de estos manantiales a sus únicos agentes. La Luna. Calzada y Paseo. — Teléfonos: F-6298 y F-1078. — Vedado. — Habana.

M.E.C.D. 2016

NEW YORK vía MIAMI y NASSAU

El rápido y lujoso vapor

MUNARGO Mayo 30 por la tarde

y cada segundo sábado

Pasaje en primera:	Miami	Nassau	New York
Camarote desde.	$25.00	$40.00	$ 86.00
Ida y vuelta desde.	$45.00	$75.00	$130.00

Segunda clase, a New York solamente $60.00.

Munson Steamship Lines

Oficinas y Muelles, San Ignacio y Desamparados. Pasajes obtenibles por medio de todos los Hoteles y Oficinas de Viajeros.

LAS VIUDAS DEL TENIENTE ROCA Y DEL POLICIA QUIROGA RECIBIERON LOS DONATIVOS DEL CUERPO

En la Jefatura de la Policía Nacional se reunió la Comisión designada para el cumplimiento de la benéfica recompensa inspirada por el comandante Rafael Carrerá, para favorecer, por los miembros de la Policía Nacional, a las viudas e hijos de los policías que fallezcan en la institución, en cada mes, mediante una cuota voluntaria que sólo asciende a un peso que se entrega a la familia del fallecido y en parte proporcional si fallecieren más de uno durante el mismo mes.

La comisión integrada por los señores presidente, teniente coronel Pedro de Cárdenas, segundo jefe del Cuerpo; vocal comandante y doctor Antonio B. Ainciart, inspector del Tercer Distrito y secretario teniente Amado Randín, en presencia del comandante jefe Rafael Carrerá, hizo entrega a las señoras Obdulia Sosa Arencibia viuda del teniente Carlos Roca y Caridad López Quiroga, viuda del vigilante numero 343 Juan Beltrán, de la cantidad de un mil ciento ochenta y tres pesos cincuenta centavos (1.183 pesos con 50 centavos), la mitad de la cantidad recaudada durante el mes próximo pasado en que fallecieron sus esposos y para distribuírlos entre sus hijos huérfanos.

El acto sencillo y conmovedor conquistó la admiración reconocida en el Cuerpo de la Policía Nacional a la iniciativa noble y generosa del comandante Carrerá, que alivia la situación de las familias de los miembros de la policía que fallezcan y conforta a la colectividad por el amparo y protección que se concede a sus seres queridos, al faltarles por designios del destino inexorable.

Las señoras viudas, después de recibir emocionadas el importe de la colecta referida y llenar formalidades de constancia, ellas y sus hijos agradecieron al comandante Carrerá a la Comisión y al Cuerpo de la Policía Nacional, bendiciendo el socorro providencial imposible de olvidar.

VILLACLARENAS

NOCHE DE ROSAS

Noche de rosas el miércoles en el Villaclara.

Así las noches elegantes dedicadas a las damas por los señores empresarios del popular Teatro.

Día dedicado por ellos para tener con la sociedad una distinción, además de ofrecer una gran proyección, la mejor de la semana, regalando una fresca y linda rosa a cada dama que concurra.

Así es que esos días señalados, encuéntrase la sala del coliseo hecha toda una belleza.

Lindas mujeres y olorosas flores. Pasada por la pantalla, en ese día fué una sensacional cinta, maravillosa producción de la Metro Goldwyn, que por espacio de diez días estuvo exhibiendo el Teatro Campoamor de la Habana.

«Caprichos» de la que son sus principales estrellas Norman Shearer, Lewis Stone y Belle Bennett.

En Caprichos se desenvuelve un interesantísimo argumento.

También fué pasado por la pantalla otra gran producción de la Metro Goldwyn-Mayer: «Ladrones».

Hablada totalmente en español, de ella son protagonistas dos simpáticos tipos de la pantalla, Stan Laurel, El Floco y Oliver Hardy, El Gordo.

Ladrones, es una comedia graciosísima, por sus chistes y las payasadas de éstos populares actores.

Debido a ser en ésta noche el lugar único de distracción de nuestras mujeres, ante el temor de las tantas versiones y de los peligros que podrían acaecer éste día de la patria, fué al Villaclara donde único asistieron.

Así encontrábanse desiertos los parques y paseos.

Motivo para el mayor lleno en ese Teatro, un lleno distinguido.

Pero por haber llegado tarde al Teatro me fué imposible anotar a tanta dama y damita elegante y bella que a la salida veíamos.

Lo que lamento grandemente.

Compañía Principal de la Comedia.

Se acerca el debut de ésta gran compañía en nuestro máximo coliseo, el Gran Teatro «La Caridad».

Y será el día de reapertura, por estar cerrado debido a reparaciones que le introduce la nueva empresa arrendataria, de los señores Fernández y Compañía, populares empresarios del «Rialto» de la Habana y Villaclara y «La Caridad» en la ciudad de Marta.

Ocho, nueve, diez y once del entrante junio, son los días señalados para el debut de esa gran compañía que con tanto éxito trabaja año tras año ante el Principal de la Comedia de la Habana.

Cuatro monumentales otras de abono, el que encuentrase abierta en las contadurías de ambos Teatros.

Una llamada a los teléfonos 2144 o al 2474, inmediatamente le dan amplios detalles.

GRAN PERDIDA

Sensible para toda Villaclara.

En la Habana dejó de existir, en el Hospital de Emergencias donde encontrábase por disposición de sus familiares, el señor Agustín Bango y Solís.

Caballero de gran estimación y distinción en Villaclara, comerciante en el giro de ropa de lo más antiguo.

Alma, buena y caritativa.

Español que al abandonar su patria, adopto con cariño y sentimiento la que hoy recoge sus despojos, donde ha fundado un hogar todo amor y cariño, feliz hasta ayer, día que le ve partir.

En las últimas horas de la mañana fué conducido su cadáver hasta Villaclara desde la Habana, recibiendo sagrada sepultura en ésta Necrópolis.

Ha sido para nuestra sociedad su muerte, un gran duelo.

El sepelio fué una demostración de ello.

Villaclara le rindió su postrer tributo, como se les hace a los seres buenos, como él lo fué.

Descanse en paz y mi más sentido pésame a sus familiares todos.

UN EBRIO ABOFETEO A UN POLICIA QUE LE REQUIRIO

En la bodega que existe en Paula y Picota, formaban un fuerte escándalo Aurelio González Campos, de 25 años, vecino de Velasco 7 y Antonio Pitaluga Guncet, residente en Enrique Núñez 35.

Como ambos individuos continuaran con más violencia la disputa, en la que ya habían intervenido otros más, que también ingerían bebidas, acudió el vigilante 1681 C. Díaz, que los requirió para que no continuaran en esa actitud.

Molesto González por ello, se le fué encima al policía, dándole una bofetada, mientras sus otros amigos emprendieron la fuga, logrando detener al primero en Merced y Bayona, junto con Pitaluga.

Cuando el vigilante Díaz esposaba a González, Pitaluga, comenzó a vejar al guardador del orden, teniendo necesidad de intervenir en la cuestión, el vigilante 1688, a fin de que no se le resistieran a su compañero.

Tanto el vigilante Díaz como el González, fueron asistidos en el primer centro de lesiones leves.

González y Pitaluga negaron los cargos, siendo el primero remitido al vivac.

Curó su Hernia Sin Operación

"—el padecimiento mío databa ya de tiempo y estaba tan mal que el intestino caía a la bolsa llegando hasta a ser algo difícil su reducción. — Ahora, gracias a los Plapao Pads me encuentro de nuevo tan bueno y sano como cualquiera y no titubeo en recomendar ampliamente este tratamiento."

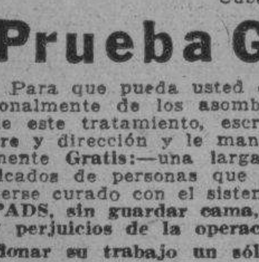

Extracto del testimonio certificado del señor Vicente Fernández Crespo, de Caibarién, S. C., Cuba.

Prueba Gratis

Para que pueda usted convencerse personalmente de los asombrosos resultados de este tratamiento, escribanos su nombre y dirección y le mandaremos enteramente Gratis:—una larga lista de certificados de personas que manifiestan haberse curado con el sistema de PLAPAO PADS, sin guardar cama, sin los peligros y perjuicios de la operación y sin abandonar su trabajo un sólo día. Le obsequiaremos también un ejemplar del Libro La Hernia por el originador de este tratamiento científico (esto no es un braguero), impreso en español y profusamente ilustrado, que explica cómo puede Ud. librarse de su hernia, y además le mandaremos una prueba de PLAPAO para que en usted mismo palpe la notable efectividad de este herbario tórico muscular, que miles de ex-relajados agradecidos dicen que les ha traído la felicidad. Para aprovechar esta oferta GRATIS tiene usted que escribirnos su nombre y dirección inmediatamente.

PLAPAO LAPORATORIES INC.
2011 Stuart Bl'g St. Louis, M., E. U. A

NUCLÉARSITOL ROBIN

(NUCLEATOL METILARSINADO)

ANTITUBERCULOSO PODEROSO RECONSTITUYENTE

Medicación Nucleofosfatada Arsenical

(NUCLEOFOSFATOS de CAL y de SOSA METILARSINADOS)

COMPRIMIDOS

DOSIS: 2 á 3 comprimidos que veces por día á las dos principales comidas : que hace 0.04 á 0.06 centigramos de metilarsinato sódico por día.

INYECTABLE

DOSIS: 1 á 2 inyecciones según los casos en las 24 horas

TUBERCULOSIS
FIEBRES PALUDOSAS
CAQUEXIA DE LOS PAÍSES CÁLIDOS, LINFATISMO
ESCRÓFULAS, ETC.

Venta al por Mayor 13 Rue de Poissy PARIS

UN MINISTRO EN EL EXTRANJERO GANA SOLO 750 PESOS AL MES

El sueldo de un empleado de la Secretaría de Estado oscila en 45 y 100 pesos mensuales. Es difícil hacer más rebajas

La actualidad en la Secretaría de Estado, el tema palpitante, gira sobre las distintas versiones propaladas alrededor de la rebaja, que va a ser objeto el Departamento del Exterior, por tercera vez reducido, y ahora, al parecer, de una manera considerable, a pesar de que ese ramo de la Administración, es uno de los que más barato cuesta a la nación aunque prevalezca la creencia contraria.

Son muchos los viejos servidores del Departamento en su mayoría padres de numerosa familia, los que se encuentran desazonados, nerviosos y llenos de inquietudes ante el tremendo corte que se va a realizar en el presupuesto de la Secretaría en cuestión. La mayor parte de ellos son personas, que por haber consagrado su existencia al servicio administrativo o del exterior al cabo de los años, cuando más necesitan de apoyo y de descanso, vislumbran un porvenir pleno de incertidumbres.

El repórter acude a cada uno de los funcionarios que encuentra a su paso por la Secretaría de Estado. De todos solicita una opinión. Uno de ellos, muy caracterizado en el Departamento, por su labor fructuosa y años de servicio, nos ofrece algunos datos que daremos en el curso de esta información.

El presupuesto actual de la Secretaría

La Secretaría de Estado, la oficina de la Habana, se puede decir que es, de las del Gobierno, la que cuenta con menos funcionarios. Para cubrir los gastos de ella, el Estado tiene que desembolsar anualmente una suma de ciento treinta mil pesos. El Servicio Exterior, que comprende de la atención de diplomáticos cónsules, agregados comerciales, cancilleres y otros empleados de menor categoría, hacen sus gastos durante un año con la suma de un poco más de un millón de pesos. Además, soporta el Departamento de Estado dos oficinas anexas al mismo: la que concierne a la Liga de las Naciones y mantenimiento en Ginebra de un delegado y la de la Unión Panamericana, de acuerdo con una resolución adoptada en la Conferencia Internacional Americana. Estas oficinas cuestan al año setenta mil pesos. Así, pues, el presupuesto de la Secretaría de Estado no es ni con mucho el de un millón trescientos mil pesos, sino de un millón doscientos treinta mil pesos al quitar de la suma total los setenta mil pesos a que hemos hecho mención.

Dato curioso del presupuesto

—Para demostrarle—nos dice—que la Secretaría de Estado no ha gozado nunca de grandes gastos presupuestales y que en épocas pasadas ese departamento se hallaba en mejores condiciones económicas que en la actualidad, voy a ofrecerle los datos siguientes:

El presupuesto que rigió durante el período de tiempo comprendido entre el año de 1914 a 1915, en esa dependencia, tenía para sus gastos generales la cantidad de 912.000 pesos, siendo el presupuesto total de la nación sólo de treinta y nueve millones de pesos. Compárese con las cifras del actual presupuesto para la Oficina del Exterior y se notará poca diferencia a favor de la misma, a pesar de que han transcurrido muchos años y que las condiciones de la vida no habían subido en aquel entonces de la manera a que se encuentran en la actualidad.

Sin contar que después de la fecha indicada se hizo indispensable por reciprocidad diplomática crear las Embajadas de España, de Estados Unidos y de México, además de la creación de un puesto de director de la Oficina Panamericana que tiene categoría de ministro plenipotenciario.

La Secretaría ha venido sufragando sus gastos

—La Secretaría de Estado se ha venido pagando por sí sola—nos dice nuestro informante—. Me explicaré la recaudación que se hace por nuestros consulados por distintos conceptos comerciales—en una época muy próspera y ahora un tanto esquilmada— han venido cubriendo todas las necesidades del Departamento; dicha recaudación ha venido pagando con creces este servicio, sin contar con que la nueva Ley de Emergencia Económica, que grava los documentos que expide la Secretaría, ha de ofrecer en este año una abundante recaudación por tal concepto Es decir, que la Secretaría libra totalmente sus gastos y no tiene necesidad de acudir a otras fuentes para cubrir sus necesidades.

Le concretaré más aún, a trueque de repetir. Después de la implantación de la Ley de Emergencia Económica, todos los Consulados que mantiene la República en el extranjero, con excepción de cuatro que no ofrecen beneficios de ninguna clase—cubren por sí mismos sus gastos. La República tiene no solamente el servicio de fiscalización aduanera, por lo que al comercio concierne sino que, además puede atender a muchas otras obligaciones que constituyen los derechos consulares como son el de la protección de los ciudadanos, vigilancia sanitaria, documentos legales, etc., etc.

Los sueldos de los funcionarios y empleados

—La «plantilla» interior del Departamento de Estado cuenta con noventa empleados, contando con sus jefes respectivos. De estos noventa servidores de la Secretaría, setenta perciben, después del último reajuste, cantidades que oscilan entre cuarenta y cinco a cien pesos mensuales. Y los jefes de los distintos Negociados y Secciones tienen un haber de ciento setenta pesos por mes existiendo un solo jefe, el de Cancillería, que percibe doscientos.

—Estos son—nos dice—los decantados altos emolumentos que se dice perciben los que laboran en la Secretaría de Estado.

—Otros de los capítulos de gastos que tienen que afrontar anualmente la Secretaría es el llamado de «cortesía diplomática», al que se le asigna ocho mil pesos anuales y otro capítulo para cables, al que se le ha asignado una cifra que no llega a la mitad de la anterior. Y por último, el de «viáticos», que cuenta con diez mil pesos al año, y con cuyo dinero hay que mover durante ese tiempo a más de doscientos funcionarios.

Dos Consulados que aparentan no tener importancia

—La Secretaría de Estado mantiene dos Consulados generales, que, aparentemente, por la escala de su recaudación, no justifican su mantenimiento en el «budget» presupuestal. Son éstos el de Batavia, en Hava y el de Ottawa, en el Canadá Sin embargo, nos agrega, ambas oficinas rinden incalculables servicios a la República y a la Secretaría de Estado. Hay que tener en cuenta que la primera de estas oficinas se encuentra cerca del segundo centro de producción azucarera del mundo, y la segunda, mantiene una pródiga información con respecto del mercado del Canadá, que tanto nos afecta.

Se ha calumniado al Departamento

—Las personas que no conocen a fondo lo que es una Secretaría de Estado y no tienen una idea cabal de su funcionamiento se han cansado de calumniar al Departamento, pues lo menos que se ha dicho es que constituye una oficina de ujo, y manifiestan enfáticamente que es un organismo creado para satisfacer las habilidades sociales de los cubanos privilegiados en el extranjero. Se basan, para afirmar tal cosa, en viejas anédotas que tienen el sabor del cuento que se hace en reuniones de desocupados. Así se dice que cuando un señor influyente tiene un hijo calavera o más o menos díscolo e inadaptable, o que no sirve para nada, inmediatamente solicitaba para éste un puesto consular o diplomático en el extranjero. Casos como éste se han ofrecido, es verdad, pero no sólo en la diplomacia suceden estas cosas, y también han ocurrido otros no menos lamentables en el que se nombraba al nuevo funcionario sin atender a sus merecimientos personales de cultura o preparación para el cargo, y en donde sólo intervenía el azar de la política o la voluntad del cacique encumbrado por ese mismo azar, que se veía en la necesidad de ofrecer un suave y cómodo paseo a su paniaguado.

Ya ese tiempo, para suerte de la nación y para descanso del Departamento de Estado, ha pasado. Vivimos en una época en que es menester estrechar los lazos del interés que mueven a amistad a las naciones. Un diplomático cubano en la actualidad es un funcionario que trabaja, y realiza, cuando se presenta la ocasión una labor productiva para su país. Se acabaron los diplomáticos de relumbrón. No es momento éste para sostenerlos, y si aun quedan algunos de la vieja escuela, en la actualidad la Administración trata de suplirlos con personas de probado valer en los distintos campos de la actividad humana.

—Es conveniente—nos agrega—hacer resaltar que la Secretaría de Estado ha orientado toda su actividad diplomática en el sentido de establecer una buena política comercial por medio del quizá más importante departamento de esa dependencia, la Sección del Comercio Internacional, que guarda, en sus archivos, centenares de informaciones de nuestros cónsules e infinidad de cartas de industriales cubanos y extranjeros, en las que se reconoce en todo lo que vale el servicio que se le ha prestado a las clases económicas. Estas informaciones no solamente se han dado a la publicidad en la prensa de Cuba, sino que ha sido objeto de múltiples conferencias en Asociaciones de Comercio y clubs que se interesan por estos problemas de vital importancia para la República.

El sueldo de un ministro

—Se dice que un ministro gana un sueldo exorbitante. Analicemos el promedio del emolumento de un funcionario de esta calidad y veremos cuán equivocados están los que hacen esa aseveración.

—Un ministro—nos explica— gana poco más o menos la suma de setecientos cincuenta pesos al mes. Con esa suma cualquiera puede vivir hasta con lujo en Cuba, se nos puede decir Es verdad, cualquiera puede vivir con setecientos cincuenta pesos, menos un ministro en el extranjero.

—Con ese dinero, ese diplomático se ve en la necesidad de representar dignamente a su país fuera del suyo y tiene que pagarse un alojamiento adecuado, montar una servidumbre decente, adquirir el material de la oficina, ofrecer fiestas en la Legación en fechas señaladas así como se ve precisado a devolver invitaciones, presentarse en sociedad con una levita que no posea mucho uso, etcétera, etcétera. Piénsese si con esa suma, se puede hacer un papel medianamente digno. Indudablemente no se puede, por mucho que se estire el sueldo.

Hay que tener cuidado cómo se hace la rebaja

—Hay que tener cuidado y pensar mucho a la hora de hacer la rebaja—nos dice, por último, nuestro amable comunicante—. Es necesario contrapesar lo que no sirve y lo que no se puede desechar. Hay que pensar en el momento de rebajar los sueldos a los funcionarios, que en la actualidad, con lo que ganan, apenas pueden cubrir sus necesidades más perentorias.

Siempre se ha distinguido el Departamento del Exterior por su probidad funcional y la honradez de principios de sus componentes. Dejar a un funcionario de carrera casi en la indigencia, en país extranjero, donde no puede acudir en momentos de apuro a nadie que lo socorra es, en muchos casos, lanzarlo a la concupiscencia.

—La rebaja no se ha hecho todavía. La rebaja se está estudiando con verdadero cuidado. Quienes la estudian hombres concientes de sus deberes, conocedores de la trascendencia que tendrá la misma, están animados de un gran espíritu de justicia y de equidad, y desean equivocarse lo menos posible en sus decisiones.

3 GRANDES PERIODICOS Por 1.60 Al mes
DIARIO DE LA MARINA
INFORMACION y
ORBE : Llame al A-2425

RESULTO LUCIDO EL ACTO QUE SE EFECTUO EN RODAS EL DIA 20

La imposición de medallas a los maestros. Flores ante el busto del Apóstol Martí. En la Sdad. Unión. Baile. Vacuna

EL CENTRAL "PARQUE ALTO"

En días pasados terminó su molienda, el Central Parque Alto, ubicado en el Barrio de Congojas del Término Municipal de Rodas.

La zafra rendida por este Central fué verdaderamente productiva, ya que satisfizo innumerables deudas que tenía pendientes, tanto en contribuciones al Estado y Municipio, como en pago de sueldos a los empleados de esa Compañía, siendo dichos atrasos en ciertos casos hasta de años. Su elaboración fué de 61.000 sacos, amén de los aprovechamientos que reporta una zafra.

Fué celebrada la terminación de la molienda en la simpática fábrica azucarera, con un suntuoso baile que tuvo lugar en su batey, y en el que reinó en todos los momentos la más completa animación y alegría.

EN EL BUSTO DE MARTI

El día 19 de los corrientes, luctuoso para todos los cubanos, por marcar esa fecha antecesora de una de las más gloriosas de nuestra historia patria, la caída del más grande de todos los próceres libertarios cubanos, fueron depositadas por los niños de las Escuelas Públicas innumerables flores en el busto que en el Paseo del Prado de esta Villa se ha erigido al Mártir de Dos Ríos.

Constituyó un cálido homenaje de cariño al recuerdo del Maestro, este sencillo acto que puso, una vez más, de manifiesto la eterna gratitud que guardamos todos a aquel que marcara con la luz de su inteligencia y con la energía de su acción, los caminos a seguir para ser libres, a un pueblo que sufría hundido en el caos de una tiranía.

CONDECORACION A LOS MAESTROS

De lucidísimo puede calificarse el acto que tuvo lugar el día 20 de Mayo, en la Sala Capitular de nuestro Ayuntamiento.

El acto en cuestión tuvo efecto con el fin de serles impuestas a los Maestros y Maestras de este Término: señoras Rosa Pérez, Luisa Aranzola y Elisa Rodríguez, y a los señores Sixto Macías y Ricardo de la Torre, las medallas de oro y diploma que por Decreto del Honorable señor Presidente de la República deben ser impuestas y entregadas, a aquellos maestros que han ejercido durante veinticinco años, sin notas desfavorables de ninguna clase.

Sería prolijo enumerar los méritos de que están revestidos estos que pudiéramos llamar sostenes de nuestra intelectualidad, para tener derechos a ese honor que les fué otorgado.

También por nuestra Cámara Municipal, en sesión que celebró, se acordó por unanimidad favorecerlos con el título de Hijos Ilustres de esta Villa de Rodas, a Inés Alonso, a quien le fué concedida en el pasado año la medalla de oro, Rosa Pérez y Sixto Macías.

Una numerosísima concurrencia acudió a la celebración de este acto, en el que, dando una nota de belleza, se encontraban nuestras mujeres.

Primeramente hizo uso de la palabra el señor Miguel Jiménez, Secretario de la Junta de Educación de este pueblo. Fué muy aplaudido el señor Jiménez en su discurso de apertura.

El turno siguiente, discurso eje del acto, fué consumido por el señor Modesto Orozco y Abreu, Auxiliar Secretario del Ayuntamiento, quien hizo uso de la palabra en nombre del señor Alcalde Municipal y del Consistorio.

El señor Orozco habló con la maestría a que nos tiene acostumbrados. Su verbo cálido y sereno se dejó sentir en este discurso, palpable prueba de sus cualidades oratorias. Durante bastante rato nos deleitaron sus frases, que giraron sobre diversas cosas, especialmente sobre el placer que experimentaba todo nuestro pueblo, al ver premiadas las incansables labores llevadas a cabo por esos maestros en veinticinco años de lucha. Muchos aplausos cosechó al terminar su disertación.

Seguidamente, nuestro Alcalde Municipal, Reinero Alvarez y Ramírez, impuso las medallas a los homenajeados e hizo entrega de los diplomas y de los títulos. Coronaron esta operación los aplausos de los allí congregados.

Momentos después, niños y niñas de nuestras Escuelas Públicas recitaron hermosas composiciones poéticas y que giraron en torno a la gloriosa festividad del día. Fueron muy aplaudidos.

Finalmente usó de la palabra el doctor José Manuel Rodríguez Aymerich, culto abogado y Notario de este pueblo, siendo su discurso el broche de oro con que se cerró esta inolvidable fiesta.

EN LA UNION

En horas de la tarde de ese mismo día, fueron agasajados en la progresista sociedad de color "Unión" de esta Villa, los maestros a quienes les fueron concedidos los títulos de Hijos Ilustres de esta Villa de Rodas, las señoras Pérez y Alonso y el señor Macías.

Se brindó por la salud de los festejados, amenizando el acto una orquesta.

Pronunciaron elocuentes discursos los señores Pedro Pineiro, entusiasta Presidente de esa sociedad y luchador incansable por todo lo que tienda a su mejoramiento; Bienvenido Triana, Sixto Macías, uno de los homenajeados a quien nuestro pueblo demostró lo mucho que lo estima, y Bartolo Leyva y Sardiñas, Presidente del Partido Conservador de esta Villa y miembro de la Directiva de la Sociedad Liceo, en nombre de la cual habló. Todos recibieron cariñosos aplausos del público allí congregado.

En horas avanzadas de la tarde, terminó esta alegríe "soirée".

BAILE EN EL LICEO

Codo digno colofón de todas las fiestas, culminó en un rotundísimo éxito el baile de reglamento ofrecido por la Sociedad Liceo, y de cuya institución me honro en formar parte.

La amplitud de los salones se vieron colmados de numerosas parejas, entregadas a los placeres de la danza. Dejo para mi compañera Aclisis, Cronista social del DIARIO en esta Villa, la relación de todas las feminas que asistieron. Ella tejerá una bonita crónica alrededor de este baile.

Los bailables, a cargo de la conocida orquesta Leyva, de este pueblo. Cada día se afianza más la reputación de este conjunto de músicos al frente del cual se luce nuestra gloria en el piano: Efraín Leyva.

Demás está decir que la alegría y la hermosura de nuestras damujinas, fueron factores principalísimos en el triunfo d eesta admirable fiesta social.

Un éxito más para la competente Directiva del Liceo, que me place verdaderamente el consignar.

CONTRA LAVIRUELA

La Jefatura Local de Sanidad de este Término, y al frente de la cual se encuentra el estimado amigo doctor Alfonso Forns Vila, ha emprendido en todo el Término una campaña de vacunación contra el terrible mal de la viruela.

Me alegra el anotar esa labor en beneficio de la salubridad pública.

EL "FEDORA"

Nuestro elegante coliseo "Fedora", perteneciente a la Empresa Hernández Figueredo, anuncia para próximas fechas, estrenos de películas que no dejarán nada que desear, en cuanto a los gustos de los "cinefans".

Entre los próximos estrenos, figura la sensacional cinta "Variedad", interpretada por el gran trágico Emil Jannings y la subyugante Lya de Putty. Un conjunto de estrellas secunda a estos dos astros de Cinelandia en la interpretación de esa sensacional film.

Auguro un lleno desbordante para el día 28 de este mes, fecha señalada para la exhibición de esta jiya cinematográfica.

Luis Emilio López,
Corresponsal.

FESTIVALES EN SANCRISTOBAL

Celebradas con motivo del aniversario de la República

San Cristobal celebró con toda solemnidad y animación el vigésimo noveno aniversario de la constitución de la República.

En las Escuelas números Uno y Dos de la cabecera, se llevó a efecto esa fiesta ante nutrida representación, el Presidente de la Junta de Educación y miembros de la misma, Alcalde Municipal miembros del ejército Nacional y numeroso pueblo.

A las 8 a. m. dió comienzo el acto a los acordes del Himno Nacional, cantando por las niñas y niños de las referidas Escuelas.

Numerosas niñas y niños recitaron poesías rayando a una gran altura, dando muestra el magisterio local de su dedicación y entusiasmo por la causa de la enseñanza.

En resumen de la hermosa fiesta lo hizo el decano del magisterio local Gabino Labrador y Ríos, quien fué muy felicitado por su brillante pieza oratoria.

EN MANGO JOBO

En el reparto "Las Delicias de Mango Jobo" se festejó el glorioso día de una manera brillante. Se reunieron las Escuelas Nros. 7, a cargo de los entusiastas educadores Nieves Fernández de Rivero y Antonio Castro, las Nros. 8 y 15, a cargo de la culta Amparo Alvarez, 1a. no. a cargo de la muy simpática señorita Gloria Nodarse y la No. 19, a cargo del entusiasta A. Díaz Calderín.

A las 12 p. m. dió comienzo el acto a los acordes del Himno Nacional, cantado por las niñas y niños de las referidas escuelas.

He aquí el programa:

1. Poesía "Martí" por la niña Paulina Riesgo, estuvo admirable.
2. «20 de Mayo» por la niña Florencia Pérez.
3. Poesía «¿Que es la Patria?» por la simpática niña María T. Rivero.
4. Monólogo «Quiero volar» por la niña M. Luisa Rua, admirable.
5. Poesía «Himno a Céspedes» por el niño César Ulloa.
6. «Máximo Gómez» por el niño Ernesto Ruenes.
7. Comedia «Las tres naciones» por las niñas María Díaz, Eugenia Pérez y Carmelina Marrero.
8. Poesía «A Martí» por el niño Arístides Viera.
9. Poesía «Al Apóstol» por la niña Angelina Pérez.
10. Poesía «La Música de las Palmas» por el niño Fernando Rodríguez.
11. Monólogo «El miedo» por las niñas M. Teresa Camacho y C. Marrero.
12. Himno a la Bandera por niños de la Escuela No. 7.
13. Poesía «20 de Mayo» por el niño Isabel Suárez.
14. Diálogo «El último día de clases» por las niñas Ofelia Rivero y Zoila Rua.
15. Comedia «Los nidos» por las niñas Pilar Caraballo, Pilar Camacho, Reina Mérida y H. Mérida.
16. Poesía «A Salvador Cisneros Betancourt» por el niño José M. Rivero.
17. Poesía «A Maceo» por el niño Francisco Leal.
18. Diálogo «Cuba y Liborio» por los niños Consuelo Oliva y Reinaldo López.
19. Poesía «A Maceo» por el niño Antonio Piloto.
20. Poesía «El Titán» por el niño Santiago Barbería.
21. Poesía «La jura de la bandera» por la niña Carmen García.
22. Monólogo «El eterno prisionero» por la niña María Teresa Rivero. Este número llamó la atención por su emotividad, y por el estilo atrayente y simpático de la recitadora, la cual fué muy felicitada.
23. Poesía «Yara, Iluminados» por la niña Rosa Alvarez, muy aplaudida.
24. Discurso resumen por el niño Reinaldo López, quien fué muy felicitado.

Imposible anotar la enorme concurrencia que asistió a la hermosa fiesta de afirmación patriótica, solamente anotaremos aquellas personas que ostentaban representación oficial, el Jefe del puesto militar, Capitán Rodolfo Chipi y su elegante esposa, el señor Cándido Nodarse en representación del Alcalde Municipal que se vió en la imposibilidad de asistir por tener que atender otros asuntos de mayor importancia, representación de la Junta de Educación, el señor Juan Rodríguez Capitán del Ejército Libertador y Presidente del Consejo de Veteranos de San Cristóbal y varios miembros del mismo.

Felicito a los iniciadores de esta hremosa fiesta que ha dejado huellas imperecederas de puro sabor patriótico.

GRANDIOSO BAILE EFECTUADO EN LA SOCIEDAD "LA TERTULIA"

El día 17 se llevó a efecto el anunciado baile en la sociedad "La Tertulia" en el que tomaron parte los bandos «Gladiolo y Dalia». Resultó sorprendente, por la enorme concurrencia que de distintos lugares de la provincia asistió.

El resultado final no se conoció, por que el bando «Gladiolo» tiene pendiente una reclamación a la Compañía Cubana de Electricidad por daños y perjuicios, ascendente la suma de $800.00 por que cuando se celebraba una Verbena le faltó el alumbrado.

La directiva de la sociedad, habilmente presidida por el Dr. José R. Carbonell, acordó en obsequio de la buena armonía y de los intereses sociales, suspender el resultado final hasta el día 31, que se efectuará la proclamación del bando triunfador. A este acuerdo contribuyó gentilmente la bella y simpática señorita Finita Montalvo, Presidenta del bando «Dalia» en obsequio del éxito financiero de la decana sociedad «La Tertulia» que se encuentra hipotecada en la cantidad de $3.000 y es, la aspiración de todos que se cancele esa deuda.

Hasta el momento en que redacto estas notas, tiene mayoría el bando «Dalia» y si acontecimientos posteriores no demuestran lo contrario, de él será el triunfo.

Pero de todos modos, no habrá vencedores, ni vencidos, por que tanto el bando «Dalia como el Gladiolo» luchan tesoneramente por un solo ideal la liberación de la Casa Social. Por lo tanto, yo felicito calurosamente a la simpática Presidenta del bando Dalia, y al conjunto de bellas damas que lo integran, al igual que a la Presidenta del bando Gladiolo y a su corte numerosa de simpáticas damitas.

Cirilo M. BUGALLO.

DEBILIDAD
AGOTAMIENTO

ANEMIA

VINO y JARABE

Deschiens a la Hemoglobina

Los Médicos proclaman que este Hierro vital de la Sangre es muy superior a la carne cruda, a los ferruginosos, etc. — Da salud y fuerza — PARIS.

ESTADO DEL TIEMPO

TEMPERATURAS LOCALES

Durante las últimas 24 horas se han registrado en la Habana las siguientes temperaturas en centigrados.

Máxima 28-2.
Mínima 21-4.
Media 25-1.

NOTA DEL MEDIODIA DEL SABADO

En la costa oriental de los Estados Unidos al Norte del Saco de Charleston y en Atlántico adyacente hay bajas presiones. En el resto del Atlántico, Golfo de Méjico y gran parte de Méjico hacia el Norte por la región central de los Estados Unidos hay buen tiempo con barómetro alto.

Pronóstico para el domingo: En general buen tiempo. Vientos variables, principalmente del Nordeste al Este moderados a frescos.

Observatorio Nacional.

Vuelve fuertes los órganos Débiles

El Nuga-Tone da nuevas fuerzas a los órganos endebles y debilitados. Hace desaparecer del cuerpo los gérmenes de enfermedades, fortalece los riñones empobrecidos, vence las molestias del estómago, dolores de cabeza y vértigos. El Nuga-Tone vigoriza los nervios delicados y hace que su sueño sea suave y descansado. Si usted carece de fuerza y de vitalidad use el Nuga-Tone y gozará de completa salud y se sentirá lleno de energías. El Nuga-Tone se vende en las Droguerías. Si el droguista no lo tiene ordénele que lo pida para usted por conducto de sus proveedores.

EN COMUNICACIONES ESTUDIAN LA FRANQUICIA POSTAL AEREA

El problema será resuelto de acuerdo con los intereses del comercio. Las Oficinas de Correo que fueron inspeccionadas

Estudia la Secretaría de Comunicaciones las diversas solicitudes hechas por las clases comerciales, en relación con la tasa postal aérea.

Muy en breve, cabe asegurar que el franqueo de diez centavos para la correspondencia nacional aérea será reducido a cinco centavos, no habiéndose cambio alguno en cuanto a la correspondencia internacional, por cuanto ello no es factible, dado que obedece a tarifas internacionales.

En cuanto a la posibilidad de franquear la correspondencia aérea nacional con sellos ordinarios en vez de los del servicio aéreo, se está buscando una solución beneficiosa para todos los intereses.

Oficinas inspeccionadas

Por el Departamento de Inspectores de la Secretaría de Comunicaciones, han sido inspeccionadas con resultado satisfactorio las oficinas siguientes:

Administraciones de Correos de Santa Fe, I. P. Columbia I. P. Nueva Gerona I. P. y Jibacoa en la provincia de la Mabana; de Bellamota, Máximo Matún y Caracas y San Marcos, en la provincia de Santa Clara; de Ciego de Avila y Camagüey, en la provincia de Camagüey; de Santiago de Cuba en la provincia de Oriente.

Oficinas Locales de Comunicaciones de Reparto Almendares; Regla, Nueva Paz y Central Hershey, en la provincia de la Habana; de Matagua y San Diego del Valle, en la provincia de Santa Clara; de Punta San Juan, en la provincia de Camagüey; de Delicias Chaparra, Sempre y la Maya, en la provincia de Oriente.

También han sido inspeccionadas con idéntico resultado la sucursal de Vista Alegre y Cámara de Comercio en Santiago de Cuba; la de Camagüey en la ciudad de su nombre; la de Estación Radio de Nueva Gerona, en Isla de Pinos; la oficina telegráfica de Ciego de Avila y los Centros telegráficos de Pinar del Río y Santiago de Cuba.

EL ALUMNADO DE COMERCIO

Expresa sus deseos de figurar en la Universidad Nacional

A la Asociación de Estudiantes de Derecho del Alma Mater llegó—recientemente—una exposición de los alumnos de la Escuela de Comercio de la Habana, participando el deseo que les anima de integrar en la futura organización de la Universidad su plan de estudios, a semejanza de lo establecido en las principales Universidades del extranjero.

En la primera sesión de junta directiva de la Asociación de Estudiantes de Derecho fué considerada dicha petición y acogida favorablemente, acordándose dar traslado de la petición al doctor don Carlos de la Torre, que ostenta hoy la presidencia del Claustro Universitario, para su resolución ulterior, en la siguiente forma:

Habana, 15 de mayo, 1931.
Sr. Dr. Carlos de la Torre.
Presente.

Respetable doctor: Con fecha 30 de abril del presente año, esta Asociación recibió una carta de la Asociación de Estudiantes de la Escuela Superior de Comercio, que le adjunto. Dicha carta, fundamentada y justa como podrá observar por su lectura, ha sido discutida por la Junta Directiva de esta Asociacion, habiéndose resuelto, enviarla—por mediación de Vd.—al Claustro Universitario.

Esperando que dicha petición sea resuelta favorablemente, para los alumnos de la Escuela Superior de Comercio, a quienes consideramos ya como compañeros y dándole las gracias por anticipado, quedamos de Vd. atentamente, s. s., (f.) Felipe Martínez Arango, Secretario. (f.) V. Bno. Lorenzo Rodríguez Fuentes, Presidente».

Impuesta la Comisión Profesoral por el propio Dr. La Torre de la plausible aspiracion del alumnado de la Escuela Superior de Comercio, mereció igual favorable acogida y resuelto que sea tenida en cuenta para la oportunidad de revisar y reformar el actual plan de estudios universitarios, a fin de incorporar a él, adecuadamente, los que al presente cursan los solicitantes.

REDUCCION EN EL MAGISTERIO

El Dr. Céspedes dice laborará en defensa de sus empleados

Al salir de Palacio al mediodía de ayer, el secretario de Instrucción Pública doctor Carlos Miguel de Céspedes, dijo que había hablado con el Jefe de la Nación, informándole ampliamente de los problemas de su departamento ante la necesidad de reducir los presupuestos nacionales.

Y, refiriéndose a su labor dentro de la Secretaría que ahora ocupa, declaró que precisamente en horas de la mañana lo había visitado una comisión de maestros públicos, alarmados de los anuncios de reducción de sueldos, habiéndolos tranquilizado, declarándoles que él hará cuanto esté en su mano para evitar que se toque el sueldo de uno solo de los que laboran por Cuba, prestigiándola, con su esfuerzo por educar a los hombres del porvenir.

—Yo les dije a los maestros—declaró el doctor Céspedes—que estaba con ellos como ayer estuve con los empleados de Obras Públicas y estaría con los soldados si fuese secretario de la Guerra; que laboraré para evitar que sufran las consecuencias de esa reducción y que en todo momento estaré con ellos para evitar que en alguna forma perjudiquen sus ingresos, que lesionarían directamente sus pequeños presupuestos particulares.

$755.50 ROBARON ANOCHE EN UNA CASA EN LA VIBORA

A la policía dió cuenta el señor Requeijo Vila, vecino de Bruno Zayas y Vista Alegre, que durante su ausencia le habían robado de su domicilio prendas y dinero, ascendente a la cantidad de 775 pesos con 50 centavos.

Los ladrones para cometer el hecho, tuvieron necesidad de penetrar por una ventana del baño que da al fondo de la casa, violentando un balaustre.

HERIDO GRAVE

En el primer centro de socorros fué asistido de graves contusiones diseminadas por la cabeza, Francisco Díaz Marrero, vecino de Cádiz 4 y empleado de Obras Públicas.

Díaz Marrero, viajaba en uno de los camiones de la recogida de basuras por la esquina de Acosta y Habana, cayendo al pavimento y lesionándose.

Cuando le Falta Vigor y Energía

LOS excesos en las comidas, o "cavar la sepultura con los dientes" como solían decir nuestros antepasados, eran la causa de muchos casos de males del estómago, hígado e intestinos.

Hoy día, la ignorancia de las reglas del buen vivir es causante de los mismos males. El estreñimiento y torpeza del hígado son comunes; la indigestión, gases, biliosidad, acedías, jaquecas, insomnio, inapetencia, depresion, mal aliento y males similares aquejan a jóvenes y ancianos.

Para corregir tales desórdenes y regular el funcionamiento diario de los intestinos, tome las Píldoras Antibiliosas de Doan. Son efectivas, obran pronto y suavemente, sin causar molestias de ninguna clase. Si necesita un laxante consiga ahora mismo en la botica las

PILDORAS ANTIBILIOSAS DE DOAN

M.E.C.D. 2016

EL AVIADOR CAPITAN FRANK HAWKS RECIBE LA MEDALLA DE HONOR

PARIS, mayo 23. (AP) El capitán Frank M. Haws, aviador norteamericano, recibió hoy la Medalla de Honor de la Liga Internacional de Aviadores durante la quinta fiesta anual de la organización.

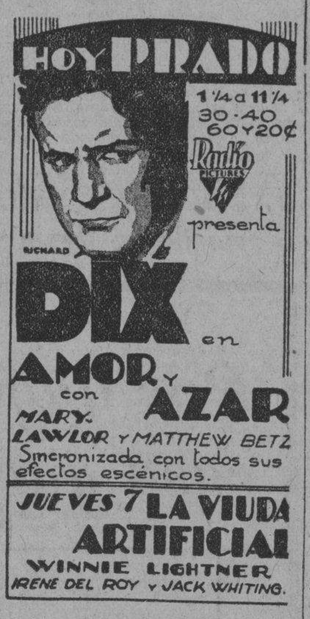

MARIE PREVOST & JEANETTE LOFF in "PARTY GIRL" A Tiffany Production

LA QUE NO QUISO
En Encanto, Mañana

Marie Prevost y Jeanette Loff las que con Douglas Fairbanks Jr., sirven de protagonistas en la grandiosa producción Sonora «La que No Quiso» la que será estrenada en el teatro «Encanto» el lunes 25 hasta el miércoles 27.

HACEN LOS PREPARATIVOS PARA LA CIRCULACION

BERLIN, Mayo 23. (AP).—El periódico democrático «Boersen Courier», el único que ha comentado el resultado de la conferencia triguera de Londres hasta ahora, dijo ésta noche que deben considerarse «muy poca cosa».

Esto, sin embargo, dice el periódico, no «es sorprendente en vista de la competencia entre los Estados Unidos y Rusia. Satisface que se haya evitado una brecha y «el establecimiento de contactos personales permanentes entre los países exportadores no deja de ser algo bueno».

EL VIOLINISTA BELGA EUGENE YSAYE FALLECIO SIN DEJAR TESTAMENTO

BRUSELAS, mayo 23. (AP) Toda la fortuna del famoso violinista belga Eugene Ysaye pasarán a la viuda, hijos y nietos, en vista de que no ha dejado testamento.

Entre los bienes que poseía al morir se encuentra una finca, en los Estados Unidos, así como una valiosa colección artística.

VON HINDENBURG SALIO PARA PASAR EL DIA DE HOY EN UNA FINCA SUYA

BERLIN, mayo 23. (AP) El Presidente de la República Paul Von Hindenburg, salió hoy de la capital para su finca en Isenbuetel-Gifhorn, cerca de Lehrte, donde pasará el Domingo de Pentescostés.

Regresará a esta capital el 30 de este mes.

El último obstáculo

Cocinar con electricidad es el complemento del hogar moderno

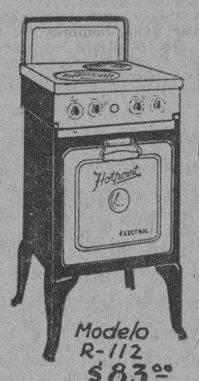

Modelo R-112 $83.00

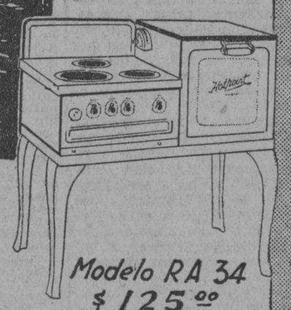

Modelo RA 34 $125.00

para modernizar su hogar, gozando de los beneficios exclusivos que ofrece el cocinar con electricidad, ya ha sido salvado.

Este obstáculo era el problema de la adquisición. En cambio, AHORA puede Ud. comprar cualquiera de las modernas

COCINAS ELECTRICAS

Hotpoint

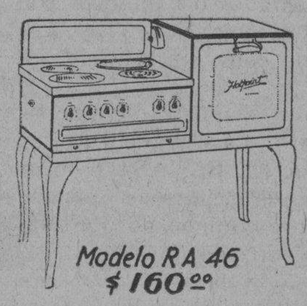

Modelo RA 46 $160.00

Modelo R 34 $99.00

que aquí se ilustran, con un insignificante desembolso inicial, pagando el resto en cómodos plazos y sin que su instalación le cueste un centavo.

Participe usted también en nuestra

GRAN CAMPAÑA ESPECIAL

EXAMINE CUIDADOSAMENTE

la siguiente tabla y admitirá que las ventajas de cocinar con electricidad están fácilmente a su alcance.

COCINAS ELECTRICAS HOTPOINT

Modelos	Precios al contado	Precios a plazos	Pago inicial	Pago Mensual	Número de meses
R-112	$ 83.00	$ 91.00	$ 10.00	$ 5.40	15
R-34	99.00	109.00	10.00	6.60	15
RA-34	125.00	136.00	10.00	8.40	15
RA-46	160.00	175.00	10.00	11.00	15

VISITE HOY MISMO

nuestra Sucursal más próxima para solicitar una demostración y escoger el modelo que desee.

MUY IMPORTANTE

Una vez instalada su cocina, una de las expertas de nuestro Departamento de Servicio Doméstico, dedicará, sin costo alguno para Ud. todo el tiempo que sea necesario, para explicar su debido manejo y enseñar como

OPERARLA ECONOMICAMENTE

Solicite una demostración en cualquiera de nuestras Sucursales

Cía. Cubana de Electricidad

A las Ordenes del Público

Cartel Del Día

TEATROS

NACIONAL (Prado y San Rafael)—Grandes espectáculos Rambal; Matinée: El cardenal. A las 9: Los Miserables.

PRINCIPAL DE LA COMEDIA (Animas 2)—A las 3.15 y 9.15: La escuela de las princesas, por Antonia Herrero y toda la compañía.

MARTI (Dragones y Zulueta)— A la 1: Revista, comedias, películas y La corsaria. A las 5.15: La carne flaca y Rita Montaner. A las 8.30: Los claveles. A las 9.30: Las lloronas.

PAYRET (Prado y San José)— A todas horas: El conde de Monte Cristo, por Lil Dagover.

ACTUALIDADES (Monserrate y Neptuno)— Matinée: La voluntad del muerto; El rapto de la china; Sin novedad en el frente. Por la noche: función hebrea.

ALHAMBRA (Consulado y Virtudes)— Matinée: Modelos de verano y Aquellos ojos verdes y Harold Lloyd Cubano. Primera tanda. Del coro al caño. Segunda: Aquellos ojos verdes. Tercera: Modelos de verano.

CINES

CAMPOAMOR (Industria y San José).—A todas horas: Revista, comedia, El último adiós por Jack Holt.

ENCANTO (Neptuno 19)— A todas horas: Revista, comedia, El dios del amor, por Ramón Pereda.

RIALTO (Neptuno y Prado)—A todas horas: Revista, comedia, cuando una princesa ama, por Charles Farrell.

PRADO (Prado 70)—A todas horas: Revista, comedia, «Millie», por Helen Twelveltress.

REGINA (Galiano y Neptuno)—Revista, comedias, Marruecos, La Marcha Nupcial y El jinete solitario.

NEPTUNO (Neptuno 103—A las 10 y media: El dios del mar. Matinée y noche: El dios del mar; Hermanos; Tres francesitas.

RIVIERA (23 y G., Vedado)— Matinée: La viuda artificial. Fantasías de 1980; episodios, comedias. Tandas elegantes: Gozar la vida y El alma de la fiesta.

TRIANON (Línea 82, Vedado)—Matinée: El misterio de media noche; Amor y azar; comedias. A las 5.15 y 9.45: El dios del mar. A las 8.15: Amor y azar.

OLIMPIC (Línea y B, Vedado)—Matinée: Comedias, Mujeres por doquier. El vaquero y la condesa. A las 5.15 y 9.30: Comedia y Del Infierno al cielo.

CUBA (Suárez y Corrales)— Revista, comedia; La tragedia del faro; El intrépido y Del infierno al cielo.

ROJO (Monte y Antón Recio)—Comedia; El crimen de la torre; El teniente de la Reina; Una cana al aire y Corazón de marino.

LIRA (Industria y San José)— Revista, comedias; Angeles Infernales.

INGLATERRA (San Rafael 2— Comedias Marruecos; Ay... que me caigo y La voluntad del muerto.

GLORIA (Vives y Cristina)— Revista, comedia, episodio; El príncipe del dólar. Perdí la bolsa y Del infierno al cielo.

TOSCA (10 de Octubre 541)—Comedias; Del infierno al cielo y Más allá de la muerte.

MODERNO (Esquina de Toyo)—Revista, comedias; La república en España y Del infierno al cielo.

VERUN (Consulado 120)— Comedia, Sevilla de mis amores; Vida nocturna; Tres francesitas.

IMPERIO (Consulado 116)— Revista, comedia: Noches de contrabando; El desfile del amor y El secreto del doctor.

LARA (Prado y Virtudes)— Comedias; Más fuerte que el amor; El buque maldito y El collar de la Reina.

WILSON (San Rafael y Belascoaín)—La voluntad del muerto; Ay... que me caigo; Marruecos y comedias.

MONTE CARLO (Prado 117)— Comedia; Un valiente más; El intrépido y Madame Satanás.

UNIVERSAL (Monte y Egido)—Comedia; El sitio de Varsovia; Ben Hur y El código penal.

LINDBERGH (Acosta y Compostela)— Revista, comedia, episodios; Astucia femenina; La espada errante y Vaya una viuda.

NORMA (Concha y Luyanó)— Troyka; Eva la pecadora y El club de los solteros.

RIVOLI (La Sierra, Marianao)—Matinée: Comedias, Monte Carlo y Amor entre millonarios. A las 5.30 Revista y Toda una vida A las 8.30: Revista, Monte Carlo y Toda una vida.

NIZA (Prado 97)— Revista, comedias; Los cautivos; Por la espalda y La rubia del cuento.

FLORENCIA (San Lázaro y San Francisco)— Revista, comedias; Du Barry, mujer de pasión y Angeles infernales.

Todo enfermo del estómago está de mal humor, se desnutre e irrita su sensibilidad. Un dispéptico sufre de llenura, jaquecas, gases, acedías, vértigos, etc., etc. Tome *Pepsina y Ruibarbo Bosque* y desaparecerá todo ese malestar.

De venta en todas las farmacias de la Isla.

Qué leer de Hugo Wast?

Si hay un descriptor completo de costumbres y paisajes de la Argentina es HUGO WAST.

Quien lea una de sus novelas querrá después leerlas todas.

¿Mas por cuáles comenzar? Comencemos por

DESIERTO DE PIEDRA

gran premio de literatura ($30.000) en 1927, traducida a casi todos los idiomas europeos.

Pero no dejemos de leer "*La Casa de Los Cuervos*", que hoy no falta en ninguna biblioteca argentina; y sobre todo no olvidemos "*Myriam la Conspiradora*", y "*El Jinete de Fuego*", que forman una sola novela sobre la conspiración de Alzaga, aquel héroe que dió su vida por España, y que su patria ha olvidado.

Tenga en cuenta que el autor de "*Flor de Durazno*" es de los raros novelistas modernos que escriben pensando que algún día lo han de leer sus hijos. De allí la moralidad de sus obras.

Prefiera las últimas ediciones, las más correctas.

En todas las librerías.

M.E.C.D. 2016

NUEVOS CURSOS SOBRE LA LITERATURA, LA HISTORIA Y GEOGRAFIA ITALIANAS

La nueva actividad académica del Instituto «Vittorio Emanuele III», tendrá la siguiente organización, a partir del día primero de junio próximo.

El nuevo «Curso Inferior» de lengua italiana empezará el día 2 de junio (Martes) siendo las clases alternas: Martes, jueves y sábados de 2 a 3 p. m. Su duración será hasta el mes de octubre inclusive, y podrán matricularse todas las personas interesadas en el aprendizaje de la lengua del Dante. En cambio la Sección de dicho Curso que empezó en enero último pasado, terminará en junio próximo, realizándose los exámenes y oposiciones a los premios oficiales del Ministerio de la Educación Nacional de Italia, en los últimos días de dicho mes de junio. En el mismo período se realizarán también los exámenes y las oposiciones correspondientes a los Cursos Superior y de Perfeccionamiento.

El «Curso de lengua italiana para Profesionales» (Sección Jurídica) empezará el día primero de junio (Lunes) y las clases se explicarán todos los lunes y viernes de 5 a 6 p. m., siendo su duración hasta octubre próximo venidero.

El horario de los «Cursos de Alta Cultura» se ha fijado de la manera siguiente: para las lecciones, Conferencias en lengua italiana (Profesor A. Ravina), el miércoles día 3 de junio de 3 a 4 p. m., empezará el «Curso de Literatura Italiana» con lecciones semanales. El «Curso de Lectura Dantis» se iniciará el jueves, día 4 de junio de 3 a 4 p. m., también con lecciones semanales.

Para las «Lecciones-Conferencias en lengua castellana», el «Curso de Literatura Italiana» tendrá inicio el día 2 de junio, Martes, de 4 a 5; el de «Historia del Arte: Curso de Música Italiana» (Dr. Isidoro Corzo) se inaugurará el lunes, día primero de junio de 4 a 5; y el de «Geografía de Italia» (Dr. Salvador Massip), será los viernes 5, 12 y 26 de junio de 5 a 6 p. m. También las Lecciones-Conferencias en lengua castellana son semanales.

Las inscripciones y adhesiones al Instituto «V. E. III» se efectúan en la Sede del mismo: Julio de Cárdenas número 1, altos, (antes San Jan de Dios o Progreso, entre Aguiar y Habana) todos los días hábiles, teléfono M-8486.

El Proceso más...

(Continuación de la PRIMERA)

Maura, Manuel Gil, Herrero, Pardo, Casuso, Delgado y Máximo Cajal.

SE INSTRUIRA UN PROCESO CONTRA MARTINEZ ANIDO

MADRID, mayo 23. (AP) El proceso más fuerte que se incoará en la República española será contra el general don Severiano Martínez Anido, exgobernador civil de Barcelona, y exvicepresidente de la Dictadura del General Primo de Rivera.

Contra éste, se asegura en los círculos bien enterados, que se pedirá una pena grave por sus actos durante el período que fué Gobernador de Barcelona, persiguiendo a los sindicalistas.

En aquella ocasión, como se recordará, todo el pueblo español aplaudió la energía conque procedió el general Martínez Anido, librando a Barcelona, de una plaga de asesinos que intimidaban no solo a los patronos, sino también a los jurados y a los jueces, al punto de que la audiencia no se atrevía a castigar a ninguno de los pistoleros acusados de algún crimen para no ser objeto de una segura venganza por parte de sus compañeros. El pistolerismo se extendió a Gijón y a Bilbao, donde comenaba a dar frutos y de no ser por la actitud de Martínez Anido, seguramente que al poco tiempo todas las ciudades hubieran quedado a merced de los sindicalistas.

El proceso que se le instruirá obedece a que algunos de los sindicalistas libres detenidos últimamente como autores de hechos cometidos en aquella época han declarado que los agentes de la policía eran quienes los alentaban a atacar a los sindicalistas únicos.

De esta manera perecieron el diputado Layret, el presidente de los sindicalistas Noy del Sucre y más de cuarenta personas.

Martínez Anido se encuentra actualmente en Vintimiglia.

SALVADOR MADARIAGA LLEGO A LA CORUÑA

CORUÑA, mayo 23. (AP) Salvador Madariaga, designado recientemente para el cargo de Embajador de España en los Estados Unidos llegó hoy procedente de Nueva York. Se propone dar aquí una conferencia el lunes y pasará varios días en Madrid conferenciando con el Gobierno antes de regresar a Washington.

De Súbito los...

Continuación de la PRIMERA Página

El proyecto que ofrezca el doctor Rodríguez Ramírez a la consideración de los 35, y más tarde a la de la Cámara, ha de ser sin duda un proyecto original, obra del Partido de la Mayoría, aun cuando se tengan en cuenta al redactarlo, las bases presentadas por el Grupo de los 15 y los 94 proyectos remitidos a la Cámara.

Parece que, la proposición de los 35, es ahora cuando tiene verdadero ambiente entre los congresistas. Y hasta puede afirmarse que los que mayor interés muestran en que la Constitución sea reformada son los gubernamentales.

Es un fenómeno que se ha operado de muy poco tiempo a esta parte. Acaso de horas. ¿A qué se debe tan abrupta reacción?

Porque lo cierto es que no hace muchos días aún, en la propia Cámara, los congresistas de la mayoría daban por fracasadas las Reformas.

Y el compás de espera dado por el Comité Parlamentario Liberal a tan importante asunto, no tuvo otra interpretación; aun cuando solo seis liberales votaron en contra de las Reformas. Dos por las Villas. Uno por Pinar del Río y uno por Matanzas.

Mañana lunes—ya se ha dicho—se reunirá la Comisión de los 35 para recibir la petición del doctor Rodríguez Ramírez en el sentido de que se le conceda una prórroga prudencial para terminar su proyecto de Reforma Constitucional. Y seguramente el mismo Rodríguez Ramírez fijará el alcance del nuevo plazo, más breve del que pudiera pensarse. Ya que nadie como el joven representante matancero tiene mayor interes en dar feliz término a sus trabajos.

Y mañana lunes—día de extraordinaria concurrencia de legisladores a la Cámara—podrá saberse con bastante exactitud el número de votos conque cuenta la Reforma y si al cabo los representantes villareños, todos, votarán la innovación constitucional.

Este grupo de diputados villareños son los que, por su actitud, pueden ofrecer la pauta respecto del fracaso o del triunfo de la Reforma.

Una Señorita se...

(Continuación de la PRIMERA)

LOS AUXILIOS

Fueron inútiles los esfuerzos realizados por dichas personas por apagar a la venturada joven, pues cuando éstas llegaron se encontraba de rodillas, suplicando al Cielo le calmara los cruentos dolores que le producían las intensas quemaduras que tenía.

ESTABA DESNUDA

El viento reinante en aquel lugar, en breves minutos consumió sus vestidos, quedándole sólo el corset, los zapatos y las medias, únicas prendas que habían respetado las llamas. Todo lo demás fué pasto de la candela, dejándole desnuda por completo.

EL OMNIBUS

El corset, que fué la única prenda que le quedó sujeta al cuerpo, fué apagado prontamente por dichas personas, quienes acto seguido introdujeron a la joven en el ómnibus 118, de la empresa La Especial Antigua, que era conducida por el chofer Pedro López Blanco, vecino de Mangos 98, que en aquellos momentos transitaba por el lugar.

EN LA CASA DE SOCORRO

Poco tuvo que trabajar el facultativo de guardia, toda vez que el cuerpo de la joven estaba carbonizado, impidiéndole el prestar declaración su grave estado.

ACTUA LA POLICIA

La policía le tomó declaración a los testigos y después se trasladó al lugar donde los mismos se habían desarrollado, procediendo a ocupar el sombrero, una cartera, 92 centavos, un lapicero de metal, un espejito, un pañuelo pequeño y polvos, así como dos botellas, una grande y otra más pequeña. LaL primera contenía ácido muriático y la segunda residuos de alcohol.

SE TRATA DE UN SUICIDIO

Ninguno de los testigos vió cuando la joven penetró en el solar, pero por las quemaduras que presenta en su cuerpo, las botellas encontradas en aquel lugar deducen que la joven, después de haber ingerido el contenido de la botella de salfumán, roció sus vestidos con el alcohol de la otra botella dándose fuego.

AL NECROCOMIO

No habiéndose presentado ninguna persona que identificada el cadáver la policía dió cuenta, con lo actuado, al Juez de Instrucción de la Sección Quinta, autoridad que dispuso la remisión del cadáver al Necrocomio.

SE CREYO FUERA LA PROFESORA

En los primeros momentos circuló el rumor, entre los vecinos de la Víbora, de que la joven era la señorita América Torres, profesora del Colegio de la señora de León que en días pasados desapareció misteriosamente de su domicilio, pero este rumor fué desmentido por la propia señora de León, que a ese efecto se personó en el Necrocomio.

IDENTIFICACION DEL CADAVER

A las seis y minutos de la tarde de ayer, el cadáver de la joven suicida fué identificado por la información que aparece en nuestro colega «Información». El señor Vicente Homas, vecino de Manrique 56, vió su retrato en dicho colega y acto seguido se dirigió al Necrocomio y una vez allí pudo comprobar que se trataba de uno de sus familiares nombrada Petra Caro Bellota, natural de España, de 25 años de edad, soltera vecina de Neptuno 32, tercer piso.

TRASLADO DEL CADAVER

Identificado el cadáver, el señor Homas solicitó y obtuvo el traslado a su domicilio, comprometiéndose a presentarlo en la mañana de hoy en el Necrocomio, para que se lleve a cabo la autopsia.

ERA EMPLEADA DE UN BUFETE

La policía, en sus investigaciones, ha podido saber, que la joven era huérfana de padre, nombrado Melchor Caro. Desde hace unos seis años, prestaba sus servicios como oficinista en el bufete del doctor Perera, que está situado en el Departamento 416 del Banco Nova Scotia.

NO FUE A LA OFICINA

En la mañana de ayer, como tenía por costumbre, salió de su domicilio para dirigirse a la oficina, pero en vez de realizarlo, tomó un tranvía y se encaminó a la Víbora, dirigiendo sus pasos hacia el lugar donde puso en práctica sus siniestros proyectos

TODO ES UN MISTERIO

El mayor misterio envuelve la determinación de la joven Caro. Según declara su mamá, la señora María Bellota, en cuya compañía y la de otros hermanos residía en la casa de referencia, la joven se levantó en la mañana de ayer, sin que diera muestras de anormalidad alguna. Tomó su desayuno y después de besarle en la frente, se encaminó hacia la oficina. Por sus últimas palabras, se encontrab aen la mejor disposición de ánimo.

NO DEJO NADA ESCRITO

La policía no ha podido conocer si la joven dejó escritas las causas que la habían impulsado a tal resolución, pues según sus familiares, no encontraron papel ni carta alguna en su habitación, que así lo determinara. Tampoco en el lugar donde tuvo lugar el hecho, se ocupó documento alguno.

EL DOCTOR PERERA

Como dieran las diez de la mañana y la joven no llegara a su oficina, el doctor Perera que es abogado, llamó por teléfono a su casa, interesándose por las causas que se lo habían impedido. Como fuera informado que había salido con rumbo dirección en horas de la mañana, alarmado concurrió a la policía solicitando detalles. Conjuntamente con el señor Homas, el doctor Perera salió en busca de la joven, sin que lograra el inquirir su paradero. Por la tarde, al leer «Informacion», se enteró de lo ocurrido.

Los Estudiantes...

(Continuación de la PRIMERA)

imprescindible para vivabilizar nuestro objetivo: La Unión.

De acuerdo con esta línea de conducta hemos luchado, en forma anónima en la mayoría de los casos, con la única aspiración de cumplir con nuestro deber de soldados en la cruzada de renovación que iniciamos

Queremos hacer constar, además que nos hallamos solidarizados desde un principio con el actual Directorio Estudiantil Universitario, digno continuador de la tradición del Directorio Estudiantil Universitario de 1927».

Firmado. Por los expulsados del 27: Reinaldo Jordán; Rogelio Portuondo; Rodolfo Henríquez; Inocente Alvarez; Edgardo Buttari; Leopoldo Figueroa; Eduardo R. Chibás; Armando Agramonte; René Martínez; Miguel Carreras; Jorge Rojas; A. L. Carranza.

Se ha Organizado...

junio serán entregados los trabajos ante el secretario del Instituto, teniendo los del interior tres días más.

TRIBUNAL Y PREMIOS

El tribunal estará integrado por los señores Pascual Rojas, Fernando Martínez, Pedro Martínez Inclán, Esteban Rodríguez Castells y Manuel de Tapia. Al triunfador le serán entregados un diploma y una medalla de oro.

Ayer, Ante...

(Continuación de la PRIMERA)

más alto del mundo, un grupo de periodistas y oficiales del ejército, así como unos cuantos anunciadores de radio, desafiaban la fuerza veloz del viento, para poder observar mejor las maniobras y unos deducir las conclusiones técnicas de las maniobras, y otros contar a millones y millones de lectores como se desarrolló la «batalla aérea» por la defensa de Nueva York. Todavía un poco más arriba, en el mismo cono en que termina el mástil, varios audaces fotógrafos manejaban sus Graflex como mejor les era posible abrazados al mismo tiempo a los fuertes cables de acero, para impedir que las violentas ráfagas de aire se los llevase, lo que hubiera significado una caída de más de mil pies, hasta el pavimento de la calle. Uno de los fotógrafos tuvo que ser retirado por sus compañeros, completamente aterido.

Fué precisamente la torre del Empire State Building desde donde se vió primeramente la avanzada de la flota aérea, que se aproximaba a Nueva York en formación de combate, a gran velocidad, por encima de las lomas de Westchester, buscando el curso del Hudson, y por éste la bahía, donde estaba el «enemigo».

MANIOBRAS DE LOS AVIONES

Los cuarenta escuadrones, aunque estuvieron demorados tres horas en sus aeródromos de Long Island, mantuvieron después con regularidad perfecta sus horas, mientras duraron el vuelo y las evoluciones.

Los grandes aparatos de bombardeos, en formación de V, descendieron muy cerca de los edificios según se aproximaban al fin de la ciudad en la confluencia de los dos ríos, Hudson y Este, ya que en esa zona estaba el «enemigo», que iban a destruir con un bombardeo metodicamente espantoso e inexorable. Las escuadrillas de caza y combate, erizadas de ametralladoras, volaron a altura mayor, envolviendo las supuestas posiciones del supuesto adversario con una técnica intachable.

Piloteando uno de los más veloces aviones de caza estaba el coronel Charles A. Lindbergh, quien tomó el puesto del capitán Armin Harold, de la Guardia Nacional de Missouri.

Algunos de los lugares más ventajosos para observar las maniobras estaban atestados de público. Solamente en el parque de la Batería se reunieron cincuenta mil personas, según la policía. En Governor's Island había otras veinticinco mil. Y millares y millares más a todo lo largo del litoral del río Hudson. Las que estaban en edificios y torres eran incalculables Puede decirse que el gran simulacro aéreo tuvo millones de espectadores.

Toda la flota regresó después a los aeropuertos de Long Island, para dirigirse mañana a Boston y a otras ciudades de la Nueva Inglaterra, sobre las cuales repetirán sus maniobras.

El Centro de...

(Continuación de la PRIMERA)

dosele igual aprobación al acta anterior, balance mensual de Tesorería, movimiento de socios e informes rendidos por la Comisión de Propaganda y por el doctor Antonio Martínez Fraga, abogado defensor de la colectividad.

Leídas las diversas comunicaciones cursadas en cumplimiento de acuerdos anteriores, todas ellas fueron aprobadas.

Conocida la consulta formulada por el señor Emeterio Zorrilla, representante a la Cámara, que desea conocer los puntos de vista de las partes interesadas para proceder luego a la variación de las leyes de procedimientos administrativo y contencioso administrativo, al objeto de dar facilidades a los contribuyentes, fué determinado agradecer dicha consulta y, previo el estudio correspondiente, hacer las sugestiones que se crean favorables para los intereses que representa la corporación.

Al informarse el ofrecimiento del doctor Pedro Martínez Fraga, como representante a la Cámara, para hacerse eco de las necesidades sociales en relación con las leyes vigentes y con otras de nueva promulgación, determinó la Junta hacerle presente al doctor Martínez Fraga el reconocimiento social y de que en el momento oportuno se tendrá presente su valioso ofrecimiento.

A instancia de la Presidencia, el señor Antonio Gil informó a la Junta de las actuaciones verificadas junto al alcalde del Distrito Central para obtener que sean aumentadas las cuotas que actualmente abonan los vendedores ambulantes y se obligue a matricular a las numerosas casas de familias que dan comida a crecido número de personas sin pagar el tributo correspondiente Dado que la Administración del Distrito Central ha ofrecido efectuar una enérgica actuación para obligar a la matrícula de esos comercios clandestinos, fué acordado que cada asociado informe a la Secretaría de las casas de su demarcación que se encuentren en esas condiciones para participarlo al Departamento de Impuestos del Distrito. También se resolvió dirigir una comunicación al jefe de la Policía Nacional recabando que los miembros de ese cuerpo procuren obligar a los vendedores ambulantes al cumplimiento de las disposiciones vigentes.

La Presidencia informó que se había visitado al Secretario de Hacienda para interesar que los vendedores ambulantes y las casas de comida clandestina observen las obligaciones dispuestas en el impuesto sobre la venta bruta y las ultilidades, haciéndosele entrega de una razonada exposición que el doctor Mario Ruiz Mesa prometió atender en todas sus partes.

Por el Secretario fueron informados los concurrentes a la junta de las continuas actuaciones que se vienen verificando junto a las autoridades del Distrito Central para alcanzar que sean rebajadas en el próximo ejercicio fiscal las cuotas que tienen asignadas las patentes de alcoholes y las patentes que autorizan el juego de dominó en los cafés.

Conocidas las peticiones de licencia presentadas por los señores Narciso Pardo y José Fraga, presidente y vicepresidente de la entidad, la junta por unanimidad acordó no aceptarles las peticiones de referencia y para cumplimentar el acuerdo quedó designada la Junta Directiva en pleno, con el objeto de que visitara a los señores Pardo y Fraga y les hiciera desistir de sus propósitos.

Por unanimidad fué tomado el acuerdo de reanudar con la mayor energía las gestiones que se han venido realizando junto a las compañías cerveceras para obtener que sea restringido el regalo de cerveza que efectúan en los jardines, lo que representa un evidente perjuicio para los expendedores del producto, designándose en comisión para las gestiones correspondientes a los señores Teolindo Vázquez, Peón, Jesús Barcia, Antonio Gil y Aurelio Cesáreo Bedriñana.

Después de tratar diferentes asuntos de orden interior y administrativo, la junta dió por terminadas sus labores después de cuatro horas y media de sesión, durante las cuales prevaleció el franco espíritu de compañerismo.

CONVENCION DE MUTUALIDADES

La Federación Médica de Cuba iniciará la asamblea el día 28

El Ejecutivo de la Federación Médica de Cuba ha fijado para el día 28 de los corrientes, a las nueve de la noche, la fecha de iniciación de la Convención de Delegados de Mutualidades, en la que se fijaran las bases para llevarlas a la Asamblea Magna de la Federación Médica de Cuba que se celebrará en el mes de julio venidero en la ciudad de Camagüey.

La sesión de ayer la presidió el doctor Nicolás Gómez de Rosas, asistiendo los doctores Angel Arturo Aballí, José Bisbé, Tiant, Ortiz, Cano, Enriquez, Basterrechea, Segurola, Hurtado y Branly.

Se había señalado el día 29 el comienzo de la Convención, pero se desistió porque ese día el Colegio Médico de la Habana celebra elecciones para renovar los cargos de Presidente, Vice-Presidente, Tesorero, Secretario y seis vocales.

Cien Delegados concurrirán a la Convención de Mutualidades, por cada institución benéfica, y según se nos ha informado, antes habrá una reunión preliminar para la redacción del reglamento, fijándose, sobre todo, si la votación de los asuntos ha de ser de carácter corporativo o personal, es decir, si cada delegado tiene derecho al voto aisladamente o si la voluntad ha de ser por grupo de entidades representadas.

A una solución satisfactoria para lograr el mejoramiento de la clase que se encuentra agobiada, es lo que persiguen los médicos, porque en las mutualidades y hasta en las instituciones benéficas del Estado y el Municipio se admiten a los ricos, restándosele el lugar a los pobres y perjudicando en sus intereses a los profesionales que se van convirtiendo en asalariados.

UN INDIVIDUO HERIDO DE GRAVEDAD AL CHOCAR EL CAMION EN QUE VIAJABA

En la Quinta La Benéfica fué asistido de graves contusiones diseminadas por el cuerpo, José Ramón Gómez Valero, natural de España, de 34 años, vecino de Concha 3. Este señor viajaba en el camión 72811, que conducía por la esquina de Jesús del Monte y Mangos el chauffeur Francisco Cruz Quevedo, vecino de Santa Ana y Justicia, cuando de improviso chocó con el vehículo el camión 67766, que manejaba Antonio Mosquera Arce, vecino de San Pablo 4, lesionándose Gómez al caer al pavimento por consecuencia de la colisión.

Ambos chauffeurs fueron puestos en libertad

UN AVION SALIO DE N. YORK A HONDURAS, VIA HABANA

El Ministro de Relaciones Exteriores de la República de Honduras, Excelentísimo señor Salvador Zelaya, envió ayer a la Secretaría de Estado de Cuba un parte cablegráfico manifestando que ayer partió de la ciudad de New York con rumbo a Honduras y que pasará por La Habana.

El avión tiene licencia número 5 y viene manejado por el piloto de los Estados Unidos John Mac. Allister.

La Secretaría de Estado, de acuerdo con la de Guerra y Marina, ha ofrecido el permiso para que dicho avión pueda pasar por sobre el territorio nacional y si fuera necesario aterrizase en él.

ASISTE ALCALA ZAMORA A UN BANQUETE EN LA EMBAJADA DE CUBA

El Embajador de Cuba en Madrid, informa a la Secretaría de Estado que ofreció un banquete en la Embajada a varias personalidades del Gobierno Republicano y del Cuerpo Diplomático, asistiendo el Presidente Provisional señor Alcalá Zamora, quien le reiteró sus sentimientos de simpatía y consideración para Cuba. Después de la comida ofreció un concierto el notable pianista Lucas Moreno, quien tocó varias composiciones cubanas que fueron muy aplaudidas por los distinguidos concurrentes.

ES AMENAZADO UN VECINO DE SANTO DOMINGO

SANTA CLARA, mayo 23.

Andrés Betancourt Herrera, vecino de Santo Domingo, denunció que Vicente Aldonza se le presentó en su finca «María Antonia», barrio Río, obligándole a que sacara unos puercos, amenaándolo con darle cancela a la caña y rompiéndole las cercas.

Armando Machado,
Corresponsal.

Una Ley...

(Continuación de la PRIMERA)

la Ley que ella solo habría de proteger a los que tuvieran familia a su cargo.

Asimismo la moratoria a la que se le fijaría un término prudencial, establecería la condición de que al vencerse el plazo señalado a la misma, el inquilino no podría ser compelido a pagar sus atrasos de una sola vez, sino que se le daría derecho a ir amortizando los adeudos conjuntamente con el pago del mes corriente.

Por sus múltiples aspectos, en fin, el referido Congresista nos dijo que no quería formular una Ley impremeditada, debido a lo cual no podía precisar aun la fecha en que habría de presentar la correspondiente proposición.

Otro de los requisitos que se establecerían para acogerse a sus beneficios, sería el de un determinado número de tiempo sin trabajo para poder recurrir contra la sentencia de desahucio que se le notificara a un sin trabajo, cabeza de familia.

ANUNCIESE EN EL Diario de la Marina

El Proyecto...

(Continuación de la PRIMERA)

como proporción una caballería por cada veinte y penándose las infracciones en la misma forma que la fijada para los centrales azucareros, con la agravante de que si no se hallase al propietario para notificarle el deber en que está de emprender los cultivos, después «de citársele por medio de la prensa (así, con minúscula) y de la Gaceta Oficial de la República, el Alcalde ordenará que se realice a costa de dichos propietarios (conste que copiamos) la siembra y la atención».

Para no involucrar los asuntos ni hacer demasiado extenso este artículo, dejaremos para otro la parte final del proyecto, referente al reparto de tierras del Estado, y nos dedicaremos a comentar lo que queda expuesto

Empezaremos por decir que la obligación que se trata de imponer a los propietarios de centrales azucareros y de fincas rústicas comprendidos en las disposiciones que vamos a analizar someramente, parece rozar los artículos XXXII y XXXIII de la Constitución; porque si bien no priva de la propiedad a las entidades y personas a quienes se conmina a realizar determinados cultivos, no hay duda de que les quita la facultad de utilizarla libremente para lo que mejor les convenga, sin indemnizarles por las pérdidas, más que probables seguras, que han de sufrir si contra lo que cabe esperar llegase a convertirse en ley el proyecto.

Para demostrar hasta qué punto puede asegurarse que han de ocasionar pérdidas los cultivos de referencia, basta enunciar los precios a que se cotizaban ayer, nada menos que en el mercado de la Habana, algunos de los frutos cuya producción se quiere aumentar: la papa se vendía de $1.50 a $2.50 quintal, según tamaño; el ñame a $1.80 quintal; la yuca, de 15 a 25 centavos arroba; el boniato de 15 a 20 centavos arroba; la malanga a 40 centavos; el maíz tierno, que escasea en esta época, a 80 centavos las cien mazorcas; los plátanos de 50 centavos a un peso el ciento, según tamaño, y los frijoles de 3 a 4 y 5 centavos la libra.

Si se deducen gastos de transporte, carga y descarga, utilidad de los intermediarios, etc., podrá verse que lo que le queda por su trabajo al agricultor, especialmente a aquel que tenga que pagar renta alta, es una miseria, cuando no absolutamente nada. Ese resultado se debe, en parte, a defectos de organización y fundamentalmente a la inopia del pueblo, que se refleja hasta en el consumo de los artículos de mayor necesidad para la subsistencia; pero acaso influye también en los bajos precios la superabundancia que pueda haber de los expresados productos, lo cual conviene hacer objeto de una minuciosa investigación en beneficio de los agricultores y, por consecuencia, de la economía nacional.

Pero es el caso que a ese espontáneo y posiblemente inmoderado aumento de la producción vienen contribuyendo casi todos los centrales azucareros, en los cuales existen ya zonas de cultivos para el sustento de sus pobladores. En el «España», por ejemplo, están dedicadas nada menos que ciento siete caballerías de tierra al cultivo de frutos menores, y todo lo que en ellas se cosecha no es presumible que se consuma en la zona. Lógicamente tenemos que suponer que la mayor parte se vende y afluye a los mercados en condiciones relativamente ventajosas. Con esto queda expresado que aun en la hipótesis de que no fuese seguramente ruinosa para los agricultores y si viable en todos sentidos la proposición de ley que comentamos, no responde a una necesidad por lo que toca a los propietarios de la industria azucarera.

Sobre esa industria no se puede, no se debe echar más cargas directas ni indirectas, sin que tengan como contragolpe una mayor agravación de la crisis que la azota y que es causa de la que a su vez sufre el país. Para probar este aserto, basta decir que los centrales azucareros se hallan hoy sobrecargados con el impuesto de importación por envases, el impuesto de 10 centavos sobre cada saco de azúcar, el impuesto del Plan de Obras Públicas, el impuesto Municipal, el impuesto Territorial, el impuesto de 11 centavos del plan de estabilización y otros tributos que en conjunto se elevan a diecisiete si no recordamos mal

¿Es justo, es equitativo, es conveniente en algún sentido, imponerles como obligatorio dedicar innecesariamente tierras a cultivos extraños a la industria, aun en el caso de que por libre determinación no lo hubiesen hecho en beneficio de sus trabajadores o por vía de negocio con el legítimo propósito de buscar alivio a las insostenibles pérdidas que vienen teniendo, cuando además se hallan afectados los centrales por la restricción de las zafras? Y en lo que respecta a los propietarios de predios rústicos, ¿no es indispensable siquiera tener en cuenta si sus tierras son o no aptas para siembras compensadoras, cosa improbable porque de lo contrario no se mantendrían incultas? Por lo que a unos y otros toca, ¿no es preciso ver si las cosechas que se levantaran tendrían medio hábil de ser transportadas a los mercados de consumo y si los precios a que se vendiesen serían remuneradores? En suma, ¿se puede, se debe conminar a nadie a que emprenda trabajos que evidentemente han de resultarle ruinosos?

Proyectar, especialmente de espaldas al interés del prójimo, es fácil; pero está sujeto a fracasos que importa evitar. Lo difícil es idear leyes practicables y que por su virtualidad alcancen a producir algún mejoramiento político, económico o social. Y a la verdad, nos parece que dista mucho de prometerlo el proyecto que terminaremos de comentar mañana, si no adviene nada que nos obligue a aplazar la parte final de este trabajo, que quiere ser comedido y de sana crítica.

Anuncie pero hágalo "bien"

ORBE tiene CIRCULACION

Comunicaciones...

CONTINUACION DE LA PRIMERA

rial y otros gastos tales como el de alquileres de casas para oficinas postales etc., que harán por todos esos conceptos economizar en dicha Secretaría más de un millón de pesos al año.

PAGO CON BONOS

Por alquileres de casas, ocupadas por oficinas de Comunicaciones en la República, se adeuda actualmente tres meses. Al terminar el año fiscal en 30 de Junio próximo, la Secretaría dejará de abonar a sus propietarios tres meses, o sean los meses de Abril, Mayo y Junio. Se estudia la manera de liquidar ese concepto con bonos de Estado, con interés de 6 por ciento.

ANUNCIESE EN EL Diario de la Marina

Los Maestros...

(Continuación de la PRIMERA)

trabajan a mi lado, tanto en Obras Públicas como ahora que actúe al frente de Instrucción Pública. El Gobierno—agregó el doctor Céspedes—se encuentra frente a una realidad que le impone la necesidad de una rebaja en los presupuestos de la República, pero dentro de esta amargadora realidad, mantengo el firme propósito de defender los intereses de los maestros cubanos por considerar que son, en realidad, los que de manera más cumplida contribuyen al mantenimiento de los ideales patrios».

Los visitantes al Secretario de Instrucción Pública salieron muy bien impresionados, comprobando que se encuentra bien inspirado.

Se Mejorará el...

(Continuación de la PRIMERA)

a fin de localizar las zonas más propias para el tabaco comercial.

OTROS ACUERDOS

Se estudió asímismo la necesidad del establecimiento de un Bureau de suelos, especializado en ese cultivo, dotándolo de presupuesto adecuado y la de adquirir una máquina descascadora de frijol terciopelo cuyo cultivo se recomienda como abono orgánico para el tabaco. Establecer facilidades para el análisis de las tierras y la modificación de las casas de tabaco ajustándolas a las exigencias científicas. Implantar el tipo «standard» de paquete para la donación de semilla, con las instrucciones precisas. También acordó la Comisión el arrendamiento de una caballería más para dedicarla al cultivo de tabaco y frijol de terciopelo con el fin de distribuirlos entre los vegueros que lo soliciten.

Por qué "El Encanto" es la casa que vende más barato.

HAY muchas personas todavía que creen que el automòvil es un lujo, un servicio caro. Gentes que juzgan por las apariencias, de mirada tan blanda que se les aplasta al chocar contra la superficie de las cosas. Ven cruzar por la calle un «Rolls-Royce» y, asombradas, exclaman: «¡Si yo fuera rico tendría automóvil!» No ven, sin embargo, que detrás va un pobre en su automóvil. Y es que el automóvil del que va detrás no es un «Rolls-Royce», pero sí un automóvil.

El automóvil es uno de los objetos más baratos actualmente. Es un artículo de primera necesidad, infinitamente más práctico y accesible que muchas de las cosas que compramos y utilizamos a diario impidiéndonos tener el automóvil necesario. Con la particularidad de que el automóvil barato tambien es bueno y bello si lo relacionamos con el aprovechamiento y el confort. Pero ¡como no es un lujo...!

De la misma manera, aún hay personas ingenuas, frívolas, que cuando se detienen delante de las vidrieras de EL ENCANTO exclaman, como ante un «Rolls-Royce»: «Si yo tuviese dinero, si fuese rico, entraría ahí para presentarme luego en el mundo como una persona elegante». Ha visto el vestido de cien pesos y supone que solo se puede ser elegante con aquel vestido. No comprende que cualquier vestido puede ser elegante, siendo barato. Que puede ser, además, barato y bueno a un mismo tiempo. Y que ese vestido, en esa condiciones se encuentra también en EL ENCANTO. En EL ENCANTO preferentemente.

Si EL ENCANTO puede tener vestidos de cien pesos, modelos «leaders» de las colecciones de los grandes modistos ¿por qué no ha de tener también el vestido de un peso? Si puede lo más ¿por qué no lo menos? Sobre que ¿quién dice que lo barato es lo menos, lo de menor importancia? Vender cien vestidos de un peso puede ser tan buen negocio como vender uno de cien. El secreto está en vender lo necesario, lo que esté de acuerdo con las necesidades del público, con la capacidad adquisitiva del pueblo. Y EL ENCANTO, es sabido, está organizado como un servicio público.

La elegancia —lo hemos dicho y demostrado muchas veces—no es, solamente, lo caro. La elegancia radica en el espíritu, no en la bolsa. EL ENCANTO no es una casa de modas, una casa de elegancias, porque venda las cosas más caras, sino, tambien, porque vende todas las cosas necesarias dentro del más fino sentido de la moda, el buen gusto y la actualidad. Su solvencia, además le permite adquirir en los mercados productores las cosas más prácticas, las novedades más en boga y los artículos más baratos en las mejores condiciones de precio. Las vidrieras de EL ENCANTO son ventanas abiertas al mundo de la idea y de la economía, estaciones de término en el viaje de los objetos por los caminos más directos de la organización. Una persona que va a Paris en un trasatlántico no gasta más dinero en el viaje que el que fuese en un bote de vela, ya que éste empezaría por comprar el bote y la vela y los comestibles y los accesorios de repuesto para una travesía de varios meses. Habilitación infinitamente mas cara que un pasaje de vapor de lujo.

Lo que importa en la vida es aprovechar los sistemas prácticos, los elementos de progreso. El automóvil, y no la marca del automóvil. El establecimiento bien organizado, y no sólo ciertas marcas de lo que *también* vende una buena organización mercantil. Comprar en EL ENCANTO que es la casa que, al precio más barato, ofrece las cosas de lujo y las cosas prácticas. Siendo unas y otras, por razón del progreso, las más buenas y las más elegantes.

José Entrialgo y C.

M.E.C.D. 2016

9A SECCION

TELEFONOS Centro Privado . M-7911 Imprenta . . M-9665 Máquinas . . M-3450 Clasificados A-3333 Radio . . . M-7714

DIARIO DE LA MARINA

AÑO IC | El periódico más antiguo de Cuba | LA HABANA, DOMINGO, 24 DE MAYO DE 1931 | Acogido a la franquicia postal | PAGINA TRECE

EL EMBAJADOR DE ESPAÑA EN EL VATICANO

por León ICHASO

Ha sorprendido a algunos que el Vaticano, se haya negado a conceder el "placet" al nombramiento de Embajador de España ante él, hecho por el Gobierno Provisional a favor de Luis Zulueta.

¿Cómo—dicen éstos—puede el Papa repulsar a un hombre que se caracteriza precisamente por su religiosidad, hasta tal punto que le llaman el místico o el franciscano laico? Así es en efecto. Una honda inquietud religiosa; un espíritu idealista tan intenso y tan ferviente que toca en misticismo; un ansia inacabable de mejoramiento moral de la humanidad; un sincero y ardiente apostolado de amor entre todos los hombres encienden el verbo de Zulueta ya en sus ensayos ya en sus conferencias. Pero, ya lo dicen sus admiradores, que se cuentan por multitudes; es un franciscanismo, es un misticismo laico el de Luis Zulueta. Es un misticismo a lo Renán, con quien guarda no pocas semejanzas. La religiosidad de Zulueta abarca todas las religiones sin posarse en ninguna. No es ni budista, ni mahometano, ni protestante, ni católico. No profesa ningún credo religioso determinado. No comulga, con los discípulos de Cristo, según los dogmas y las doctrinas de la ortodoxia romana.

He aquí la razón de que el Vaticano no le haya estimado persona grata como Embajador de España. Son los católicos los que en este pueblo constituyen la mayoría. El Papa siguiendo la lógica no sólo católica, sino también democrática, ha creído, según lo ha alegado él mismo, que no es a un religioso laico, a un religioso sin religión positiva, a un heterodoxo, según el catecismo católico, a quien corresponde representarla. No vislumbramos en esta actitud del Vaticano ni aquella mano dura ni aquella enemiga contra la República Española, que en su noble afán de defender a un compañero ve "La Voz" de Madrid. Son los supremos intereses, los inconmovibles principios y estatutos que él representa, y con los cuales no concuerda Luis Zulueta, los que han obligado al Vaticano a tomar este acuerdo. Cualquier jefe de Estado hubiera procedido lo mismo. Ninguno de ellos se avendría a conceder el exequatur como Embajador de otra nación a quien en lo más fundamental, en lo más esencial difiriese de las instituciones de su Estado y de la nación que representaba.

En el Vaticano, como en Cuba y como en todo pueblo civilizado, se aplaudirá sin duda ese espíritu cultural con que el Gobierno republicano de España elige para sus embajadores a sus intelectuales. En el Vaticano, como en toda España y en toda Hispano-América se reconocerán, indudablemente, el talento, el saber pedagógico y la personalidad literaria de Zulueta. Pero ¿acaso en la derecha republicana a la que pertenecen el mismo Presidente del Gobierno Provisional Alcalá Zamora y algunos otros de sus ministros, no hay ningún intelectual que pueda representar a España en el Vaticano?

No llegarán nunca a las alturas de su cúpula los apasionamientos y las intransigencias irracionales y ciegas. Aun ahora mismo tras los incendios de conventos e iglesias, las conversaciones del Nuncio Monseñor Tedeschini con el Jefe de la República Española han girado en un tono de la más amistosa cordialidad. Justo es que el Gobierno Provisional trate de evitar todo incidente que pudiera alterarla.

UNA JUNTA ENCARGADA DE CONSTRUIR Y EXPLOTAR AEROPUERTOS EN ESPAÑA

La agencia de prensa del Instituto de Economía Americana de Barcelona, informa a la Secretaría de Estado sobre la Junta Central de Aeropuertos de España y dice lo que sigue:

«La Junta Central de Aeropuertos es el organismo central de la Administración del Estado, estando encargada de proyectar, construir y explotar por sí misma o por medio de las Juntas Locales de Aeropuertos nacionales, las infraestructuras de líneas aéreas declaradas de interés general y las instalaciones y adquisiciones de terrenos que requiera la seguridad de la navegación aérea de carácter civil en España. La Junta Central de Aeropuertos tiene personalidad jurídica plena para realizar las oportunas operaciones financieras, destinando su importe a la construcción y habilitación de los aeropuertos nacionales y otros servicios relacionados con su objetivo. La cuota nacional o suma de cuotas anuales de amortización e interés de los empréstitos que levante no podrá exceder, en ningún caso, de la consignación anual asignada en el presupuesto de gastos generales del Estado para la misma atención.»

EL PRESIDENTE DEL FORTUNA SPORT CLUB VA A LOS E. U.

En el vapor «Oriente», que partió ayer hacia los Estados Unidos, embarcó nuestro particular amigo, señor Angel Galietero, alto empleado de la Compañía Cubana de Electricidad, que preside la prestigiosa sociedad deportiva Fortuna Sport Club.

Va el señor Galietero al norte con el propósito de restablecer su quebrantada salud.

Buen viaje le deseamos.

TREINTA Y DOS PUEBLOS DE ZARAGOZA PIDEN AL GOBIERNO QUE APLACE LAS ELECCIONES A CONCEJALES, PUES GANARAN LOS MONARQUICOS

En el discurso que pronunciará hoy, D. Melquiades para dar a conocer su ideario, con motivo de su pase al republicanismo, se mostrará partidario de la República Española Unitaria

MELQUIADES ALVAREZ A FAVOR DE LA REPUBLICA UNITARIA

MADRID, mayo 23. (AP).—Mañana pronunciará Melquiades Alvarez un discurso para dar a conocer su ideario político con ocasión de su entrada en el partido republicano.

Sábese que han llegado centenares de correligionarios de Melquiades Alvarez para conocer su programa político, el cual despierta gran interés.

Dícese que defenderá la República unitaria, mostrándose enemigo de la subdivisión de España, como pretende el Gobierno de Alcalá Zamora a fin de compensar la ayuda que los elementos de Maciá dieron a los revolucionarios.

Melquiades Alvarez es partidario del respeto a las leyes y a la Constitución española y aboga por la celebración de un Concordato con la Santa Sede que fije de una manera definitiva los derechos y deberes del Estado y de la Iglesia en sus relaciones mutuas.

LA VIUDA DE BLASCO IBAÑEZ DA MIL PESETAS A LOS PARADOS

VALENCIA, mayo 23. (AP).—La viuda de Blasco Ibáñez visitó esta mañana al alcalde pra darle las gracias por las atenciones que ha recibido del pueblo de Valencia en estos días y hacerle entrega de un donativo de mil pesetas para los valencianos sin trabajo.

Después la viuda de Blasco Ibáñez salió para Menton, Francia, donde reside.

LA DIRECCION DE MARRUECOS PASARA AL MINISTERIO DE LA GUERRA

MADRID, mayo 23. (AP).—La Dirección General de Marruecos y Colonias dejará de pertenecer a la Presidencia del Consejo de Ministros y pasará a depender del Ministerio de la Guerra, según las reformas que estudia el Gobierno.

PARROCO MULTADO EN 250 PESETAS

TARRAGONA, mayo 23. (AP).—El párroco del pueblo de Mola, en esta provincia, don Andrés Audi, ha sido multado en 250 pesetas por el gobernador civil, por haber pronunciado frases despectivas contra el régimen republicano desde el púlpito.

PASA A LA SALA DE LO MILITAR LA CAUSA CONTRA BERENGUER

MADRID, mayo 23. (AP).—El pleno del Tribunal Supremo ha acordado que la querella contra el general Dámaso Berenguer sea sustanciada por la nueva Sala de lo Militar.

El fiscal de la República, señor Elola, está activando la terminación del proceso.

«EL DEBATE» COMBATE EL DECRETO DE LA LIBERTAD RELIGIOSA

MADRID, mayo 23. (AP).—En los círculos políticos se considera que el decreto promulgado ayer por el Gobierno estableciendo la libertad de cultos es el primer paso hacia la separación de la Iglesia y del Estado.

El periódico «El Debate» ataca en un editorial de hoy la medida diciendo que el Gobierno Provisional está traspasando sus atribuciones y violando con ello el Concordato celebrado entre la Santa Sede y España.

PREPARASE UN HOMENAJE A LERROUX

MADRID, mayo 23. (AP).—En algunos centros se hacen preparativos para un homenaje al señor Lerroux, ministro de Estado, por el triunfo que, se dice, ha alcanzado en Ginebra.

LAS HUELGAS DE LOS PESCADORES PREOCUPAN AL GOBIERNO

MADRID, mayo 23. (AP).—Comienza a preocupar al Gobierno las huelgas que sostienen los pescadores en distintas localidades de la costa y cuyos efectos se dejan sentir en Madrid, donde el pescado escasea.

La huelga se inició en Vigo y se ha extendido a Pasajes, San Sebastián y la Coruña.

Hasta ahora el conflicto no había merecido la menor atención del Gobierno, preocupado por asuntos de tanta importancia como la cuestión religiosa y la averiguación de la fortuna personal del Rey, pero como la situación se agrava, y los exportadores de pescado han ido últimamente a la huelga, ha empezado a estudiar una solución.

TEMEN QUE LOS MONARQUICOS SAQUEN MAYYORIA

ZARAGOZA, mayo 23. (AP).—Treinta y dos pueblos republicanos de esta provincia han pedido al Gobierno que se suspendan las elecciones a concejales por creer que las fuerzas monárquicas saldrían triunfantes, dado que se han separado las organizaciones socialistas y republicanas de la provincia.

ECOS SOCIALES DESDE GUANAJAY

Maestros condecorados. Nuevo establecimiento. Enfermos

Celebróse el día 20, aniversario de la inauguración de la República, la condecoración de los maestros de Guanajay, señora Dolores Aguilar de Suárez y Ricardo Menéndez, directores de la Escuela Primaria Superior y de la Intermedia, respectivamente.

El acto que tuvo efecto en el Salón de Sesiones de la Cámara Municipal fué presidido por el señor José M. Mora, Alcalde Municipal, quien condecoró, con medalla de oro, a los citados mentores de nuestra niñez, ante una concurrencia selecta y bastante numerosa, integrada por el magisterio local con casi todo el alumnado y distintas representaciones y pueblo.

El programa que se había confeccionado, se cumplió al pie de la letra. Hélo aquí

PRIMERA PARTE

1.—Himno Nacional por la Banda Municipal.
2.—Poesía «20 de Mayo», por la niña Justina Díaz.
3.—Poesía «El Maestro, por la niña Pilar Boza Pérez.
4.—Poesía «El 20 de Mayo», por la niña Mercedes Vilomara
5.—Himno «General Antonio Maceo», por la Banda.

SEGUNDA PARTE

1.—Poesía «Fecha Patriótica», por la niña Matilde Pedroso.
2.—Condecoración con medalla de oro, a los maestros citados, por el señor Alcalde Municipal.
3.—Poesía «A los maestros condecorados» por la niña R. Pérez.
4.—Discurso, en representación de la J. de Educación, por el señor Miguel Caraballo.
5.—«Avante Cubano», por la Banda.

Al terminarse el acto, la concurrencia fué espléndidamente obsequiada con dulces y refrescos.

Muy lucida la digna fiesta de referencia.

ENTRE NOSOTROS

Cerró sus puertas el establecimiento de muebles «La Revoltosa».

Y no tardó en abrirse, en el mismo local, el de giual giro «La Caoba», procedente del vecino Mariel.

Con su establecimiento hánse trasladado, también, a esta localidad, los distinguidos esposos Ramona Yañez y José Varela.

Al frente de la importante casa, tan estimables dueños, es de esperarse una acogida favorable por nuestro público.

Una excelente Radio «Víctor» ameniza las horas de la noche, desde el portal del notable comercio, frente a nuestro Parque de Recreo.

Reciban nuestro afectuoso saludo los esposos Varela-Yañez y sus queridos hijos.

ENFERMOS

Restablecidos ya.

«Marquesita» nuestra gentil compañerita, cronista social, que sufrió de afección grippal durante varios días.

El señor José González, que se hallaba en la quinta «La Covadonga».

Y el pequeño «Pepito», primogénito de los esposos doctor José Moreno y Sara González.

A todos, nuestros plácemes por su mejoría.

PRIMER ANIVERSARIO

Celebró el de su inauguración brillantísima, nuestro elegante coliseo «Vicente Mora», el 15 de los corrientes.

Hermosas cintas se proyectaron esa noche sobre la nítida pantalla ante una concurrencia distinguida y numerosa; entre ellas: «El Código Penal», cuyo «reprisse», solicitada por numerosos admiradores de la trascendental film, no se hará esperar.

Así nos lo anuncia el activo empresario.

NOTAS DOLIENTES

En Abreus, provincia de Santa Clara, ha fallecido el joven doctor en Farmacia Armando Moreno y Quevedo, guanajayense estimadísimo, perteneciente a una de nuestras más estimables familias.

Y en esta localidad, el señor Francisco Martínez, joven obrero, no menos estimadísimo de nuestra sociedad.

A los afligidos deudos de ambos desaparecidos guanajayenses, enviamos nuestro sentido mensaje de condolencia.

Descansen en paz.

NOEP.

ECOS SOCIALES DE CANDELARIA

Los maestros premiados el 20 de mayo. Visita. Amor

En los salones del Liceo de Candelaria, se celebró el veinte de Mayo, aniversario de la instauración de la República el acto de condecorar a los Maestros Sra María Bernaza de Moll, y señor Pedro Alfonso Mesa directores respectivamente de las Escuelas Públicas de niñas y niños de la localidad, con Medalla de Oro y Diploma por haber cumplido 25 años de servicios con conducta ejemplar, y sin nota desfavorable en el ejercicio de seus cargos.

El doctor Alfonso Rivero, Alcalde de esta Villa, abrió el acto, explicando su significación, y a continuación, en nombre del general Machado, le impuso las Medallas a los Maestros, ofreciéndole a la señora Bernaza, con toda la gentileza que le caracteriza, un lindo bouquet de flores.

Acto seguido Dn. Pedro Alfonso, muy emocionado dió las gracias y con sentidas y sinceras frases expuso a los allí presentes lo que significaba la ardua labor del magisterio.

Se sirvió a los asistentes un exquisito ponche.

Reciban ellos nuestra más cordial felicitación.

Grata visita.—En días pasados tuvimos el honor de recibir en nuestra casa, la visita del señor Calero. Agente Viajero del «Diario», y caballero correctísimo, que nos deleitó con su amena y culta charla.

Enfermita.—La hijita queridísima del señor Evelio Llera, Corresponsal del DIARIO en esta Villa se encuentra enferma. Que mejore rápidamente son los deseos sinceros de la cronista.

Baile de las flores.—Para el día 24 anuncia el Liceo el baile anual de las flores. Como siempre deleitará a la juventud bailadora, una buena orquesta de la capital.

De amor. — Hasta la cronista llegan rumores de un «on-dit»: Ella trigueña, vive muy cerca de un «Frigidaire» (Cuidado), y él hijo de un vecino pueblo, ha fijado hace algún tiempo su residencia en este pueblo.

También me cuentan que «una de las dos hermanas» ha flechado a un joven que no es de la localidad. Ella vive en la calle de Maceo.

Gracias.—Las expreso por este medio a todas las personas amigas que se han interesado por el estado de salud de mi mamá, con motivo de una caída que hubo de sufrir casualmente en nuestra casa. Afortunadamente, y gracias a Dios, está completamente restablecida.

R. Bernaza.

Cronista Social.:

MAZORRA CELEBRO SOLEMNEMENTE LA FECHA DEL VEINTE DE MAYO

Pronunciaron hermosos discursos el médico del Ejército Libertador, doctor Antonio Esperón y el Dr. Sopo Barreto

En la mañana del miércoles y en los jardines del Hospital de Dementes de Cuba, se celebró solemnemente el aniversario de la inauguración de la República.

A los compases conmovedores del Himno de Bayamo fué izada la bandera de la Patria que ondea a diario sobre el Pabellón «Arango», y allí reunidos los empleados todos del Hospital, presididos por el Director Doctor Rodríguez Machado y el Supervisor Capitán Alberto Gandía, y con la asistencia de familiares de reclusos y empleados y la colaboración de la Banda Municipal de Santiago de las Vegas, tuvo lugar la sencilla y solemne ceremonia patriótica.

La Banda, cedida por el Alcalde Municial señor Narciso Tejuca y dirigida por su competente director, el Profesor Escalante, inició el acto y le amenizó con piezas de su extenso repertorio.

A unas palabras de apertura del doctor Rodríguez Machado siguió breve pero medular discurso del doctor Antonio Esperón, veterano de nuestro glorioso Ejército Libertador, uno de cuyos médicos más significados fué, y veterano del cuerpo médico de Mazorra, donde su experiencia y su bondad le han granjeado muy de antiguo el afecto de todos.

Su palabra juiciosa y sincera, pletórica de esa bondad personal de los viejos paladines de todas las causas nobles del país, con la serenidad de los años y del conocimiento reposado y sereno de la vida fué desgranando conceptos de concordia y de fe sobre los destinos de la Patria y su grandeza, y alcanzó excelsitudes líricas extraordinarias cuando, vonviéndose al pabellón augusto de Cuba, con el prestigio de sus canas venerables al sol de oro de la mañana, le dirigió una invocación honda y sentida, sin alambicamientos retóricos ni figuras difíciles, como si hablara a un ser familiar, a un cariño hondo y fuerte: «Bandera de mi patria—dijo—te conozco de antiguo, de cuando ondeadas en el secreto de los campamentos mambises, donde te trataba de tú, de cuando ascendiste al Morro, por la vez primera asomándome lágrimas a los ojos, que no habían llorado al ver caer tantos hermanos en la manigua vieja, aquella que tenía más palmares que cañaverales, y te conozco de hoy, de ayer y de siempre, por que todos los días te saludo con el alma al pasar bajo tus pliegues, camino del trabajo cada día: Bendita Seas! Quiera Dios que tu amor nos haga superiores al odio, al rencor, a las fáciles rencillas humanas sobre todas las cuales has flotado hasta hoy, poniendo paz en los espíritus, esperanza en los corazones y luz en el futuro. ¡Bendita Seas!

Habló después el doctor Sopo Barreto, a invitación del Director y Supervisor del Hospital, añadiendo un éxito más a los muchos que tiene conquistados por sus elocuentísimos discursos. El de ayer revistió tonos de puro patriotismo y tengo la seguridad que al igual que nosotros debe haber conmovido a todos los que religiosamente lo escuchábamos, admirados de su gran elocuencia. El doctor Sopo lanzó una idea de construir un parque y un monumento al «loco desconocido» en el lugar de nuestro antiguo Cementerio, hoy en demolición, justificó plena y brillantemente su idea, citando al terminar los sentidos versos, expresión sincera de la triste realidad, que dicen:

Pasajero que me pisas
párate a considerar
que al fin vendrás a parar
en ser lo que yo: cenizas.

El doctor Sopo Barreto fué ovacionado por todos sus oyentes.

Asistieron al acto, además de las autoridades locales los médicos del Hospital, las señoritas Enfermeras y Alumnas, presididas por Miss Walker, su digna jefe, que recordaba emocionada el día en que por ver primera, hace veintinueve años se izó esa misma bandera en al lugar; los señores Enfermeros y Alumnos, presididos por los jefes señores Manuel Carol y Rafael Yaniz; los empleados todos, presididos por el señor Abelardo Fernández, jefe del Departamento Agrícola y uno de los más antiguos empleados con expediente inmaculado del Hospital; los empleados de Oficina con los señores Chambless, Francisco Castillo Carvajal, Toledo y el Teniente Lara, así como todos cuantos laboran en las distintas dependencias del Asilo.

Por disposición de la Dirección del Hospital todos los asilados dementes cuyo estado mental o permitía fueron autorizados a dejar sus pabellones y concurrir al acto, prestando con su presencia un motivo de admiración y simpatía a su disciplina y su conducta.

Mazorra,—lo decía ayer un colega nuestro—ha entrado de lleno en su «edad de oro», bajo la dirección del doctor Miguel Rodríguez Machado y la Supervisión Militar del Capitán Alberto Gandía.

MEJORADA

Se encuentra bastante mejorada de la afección que la retuvo en cama durante varios días la señora Virginia Machado Viuda de Rodríguez, madre amantísima del doctor Miguel Rodríguez Machado, director de este Hospital.

Hacemos votos por su rápido y total restablecimiento.

DE TEMPORADA

Está entre nosotros pasando una temporada la encantadora señorita Silvia Cerice Espinosa, hermana del doctor Agustín Cerice, farmacéutico de Mazorra y sobrina de dos damas tan estimadas en esta sociedad como María y Mercedes Espinosa.

Grata estancia le deseamos.

CUMPLEAÑOS

El día 20 de los corrientes cumplió su primer año, la lindísima bebita de los distinguidos esposos señora Isolina I. de Suárez y doctor Perfecto Suárez, médico que fué hasta hace poco, de esta Institución

Un encanto de chiquilla.

Hasta tan felices papás hacemos llegar por este medio nuestro afectuoso saludo, con un beso para la monísima Myriam.

ELENA, Cronista Social.

El Nuevo Alcalde de Catalina de Güines

El Sr. Bernardino Mederos. Lo Cooperativa de Vaqueros

LA COOPERATIVA DE VAQUEROS

Atentamente invitado por mi estimado amigo el señor Andrés González Presidente de la Asociación de Vaqueros de San José y Catalina, de Güines tuve el gusto el día 20 del que cursa, de asistir a la ceremonia de la colocación de la primera piedra del edificio donde se implantará la «Cooperativa de Vaqueros» en la carretera de Guanabacoa inmediato a la Central.

Los detalles del acto los omitiré por haberse publicado oportunamente en toda la prensa capitalina.

Pero a título de observador y conociendo algo el problema de los vaqueros, pude darme perfecta cuenta de la importancia del acto realizado por estos hombres que hoy representan una gran riqueza nacional.

Allí estaban solidarizados con la idea, valiosas representaciones de gran parte de la provincia habanera; elemento curtido al contacto del trabajo que honra y dignifica, dispuestos a poner en práctica un procedimiento que ha hecho grandes y poderosos a otros pueblos, uniéndose en apretado haz para la defensa de sus intereses.

Con la determinación de formar la Cooperativa, no sólo harán imposible el monopolio a expensas de sus actividades, sino que podrán ofrecer al consumo de la capital un producto en perfectas condiciones, de acuerdo con el Reglamento de Abasto de leche implantado por la Secretaría de Sanidad, y es de esperar, dada la simpatía y justicia de su causa y ciertas mejoras evidentes que introducirán en el reparto, como el pomo de papel parafinado que garantiza su contenido perfectamente aséptico y que no se utiliza mas que una vez, que tendrá una buena acogida por los consumidores conscientes.

Dos manos que se estrechan es el emblema de la Cooperativa y todo el que en estos momento piense en cubano, debe hacer votos porque ese sea un símbolo de triunfo en todos los sectores de la actividad Nacional.

El Alcalde de barrio de este pueblo.—En acuerdo tomado por el Ayuntamiento de Güines, ha sido nombrado Alcalde de Barrio el señor Bernardino Mederos, de filiación popular, persona que goza aquí de muy buen concepto y general estimación.

Catalina al incorporar su ayuntamiento a Güines, ha perdido su personalidad, pero no obsta para que su Alcalde de Barrio, de acuerdo con el Ayuntamiento de Güines y el Alcalde Municipal, su jefe, trate en algunos asuntos de hacer válidas sus gestiones, como con: las casas que hay aquí clausuradas por Sanidad, ya en estado de ruinas que dan al ornato público un feo aspecto y deben ser demolidas pues luce mejor el solar yermo.

Con un poco de buena voluntad hay muchas cosas que se pueden subsanar y no dudo que un catalinero cien por cien como el señor Mederos, haga mucho en favor de su pueblo.

Grandes éxitos le deseo en tan importante puesto.

Juan Moriño,
Corresponsal.

Todos los que embarcan deben ir provistos de JABON de

La Toja

para poder enjabonarse en la travesía con igual facilidad que si lo hiciesen con agua dulce

Con cualquier agua que se utilice el JABON de

La Toja

se obtienen iguales efectos

MENOR INTOXICADA

La menor Joaquina Prieto López, de un año de edad, vecina de Aldama 46, se encontraba ayer tarde con la autora de sus días María López, en el cuarto de curas de la Quinta Hijas de Galicia, cuando por un descuido la niña tomó cierta cantidad de un líquido tóxico, que le produjo una grave intoxicación.

LA CUESTION RELIGIOSA ESPANOLA INFLUYE ESTOS DIAS NOTABLEMENTE EN LA BOLSA Y ES CAUSA DEL GRAN DESCENSO DE LA PESETA

Solamente los republicanos federales concurrirán a las urnas hoy en Cataluña, por la abstención de comunistas, sindicalistas para elegir los 46 asambleístas que estudiarán sus estatutos

LA BOLSA SIENTE LOS EFECTOS DEL PLEITO RELIGIOSO

MADRID, mayo 23. (AP).—La incertidumbre de la situación política, financiera y religiosa se ha dejado sentir hoy en la Bolsa, donde se debilitó la peseta.

La cuestión religiosa, que es la más importante desde los motines antirreligiosos recientes, se ha intensificado con la proclamación de la libertad de cultos para todos los credos. Otro factor de la presente situación es la negativa del Vaticano a aceptar como embajador a Luis Zulueta.

HOY SE CELEBRARAN ELECCIONES EN CATALUÑA

MADRID, mayo 23. (AP).—En las provincias catalanas continúan los preparativos para las elecciones de mañana. Las noticias de Barcelona dicen que mientras los monárquicos, comunistas y sindicalistas han reiterado su intención de abstenerse, los republicanos federales se disponen a concurrir a las urnas.

Cuarenta y seis asambleístas se elegirán para que estudien las bases de las relaciones futuras entre España y Cataluña.

MONSEÑOR TEDESCHINI PARTIRA PARA ROMA

MADRID, mayo 23. (AP).—Monseñor Tedeschini, Nuncio del Papa, que ha conferenciado casi diariamente con Alcalá Zamora durante toda la semana y parte de la anterior, se espera que salga para Roma dentro de unos días.

El viaje de Monseñor Tedeschini, de haber ocurrido antes, se hubiera interpretado como una ruptura de las relaciones entre España y la Santa Sede; pero se tiene entendido que deja a uno de sus secretarios como encargado de la Nunciatura.

Se considera probable que Luis Zulueta continúe en Madrid con el título de Embajador en el Vaticano, pues el Gobierno no espera hacer otra designación en estos momentos.

RECTOR Y VICERRECTOR DE LA UNIVERSIDAD DE OVIEDO

OVIEDO, mayo 23. (AP).—Ha sido nombrado rector de esta Universidad don Leopoldo Alas Argüelles, y vicerrector don Carlos Fresno, de Química.

PIDEN QUE SE PERMITA LA PUBLICACION DE «A B C»

MADRID, mayo 23. (AP).—Los redactores, empleados y obreros del periódico «A B C», suspendido por el Gobierno, han pedido a las autoridades que permitan que se reanude su publicación.

MILITARES QUE SE DEDICARAN A LA POLITICA

MADRID, mayo 23. (AP).—Ha pedido el retiro el coronel Segundo García, actual gobernador de las Prisiones Militares, que pretende dedicarse a la política.

También han pedido su separación del Ejército los capitanes Salinas, Sediles, Arboleda y Gallo, que fueron castigados por la sublevación de Jaca, los cuales desean aprovechar la popularidad que han alcanzado para intervenir en los asuntos políticos.

El cadete Fernando Primo de Rivera ha solicitado su separación de la Academia Militar de Zaragoza, donde cursaba el segundo año.

DECLARADO EL ESTADO DE GUERRA EN ELDA

VALENCIA, mayo 23. (AP).—Se ha declarado el estado de guerra en el pueblo de Elda, donde un grupo de obreros se presentó en el Ayuntamiento pidiendo la libertad de los que fueron detenidos a causa de haberse distinguido en los disturbios pasados.

LOS ESPAÑOLES SIEMPRE TIENEN LA CULPA DE TODO

MADRID, mayo 23. (AP).—El ministro de Hacienda, Indalecio Prieto, declaró hoy que los españoles, todos, lo mismo los que viven en España como los que están en el extranjero, son los causantes de la baja de la peseta.

Prieto ha prometido extremar las medidas de rigor contra toda persona que haga especulación con los cambios, incautándose de sus propiedades en el caso de que viva en el extranjero.

El ministro niega que el contrato celebrado por el Gobierno con Rusia para el suministro de petróleo haya causado daño a la peseta, pero de esta opinión no participan los banqueros, quienes creen que la divisa monetaria recibirá gran quebranto a causa de la operación que acaba de hacer el Gobierno sin consultar la opinión de los que hubieran podido ilustrarle acerca de las consecuencias de esa acción.

LLAMAMIENTO A LOS ASTURIANOS RICOS EN PRO DE LOS DESVALIDOS

Don Vicente Loriente aborda este importantísimo asunto en una carta todo bondad y caridad dirigida a Jenaro Acevedo

Don Jenaro Acevedo, meritísimo Presidente de la Sociedad Asturiana de Beneficencia, nos envía escrito que a él le fuera dirigido por don Vicente Loriente, en el que trata éste sobre la atención que debía merecer la labor que en dicha Sociedad se realiza, por parte de los asturianos ricos.

Siempre habría de resultar oportuno el escrito a que nos referimos; pero más resulta, mucho más en estos momentos en que asturianos ricos de otro tiempo, o familiares de éstos, acuden hoy a aquella Sociedad de Beneficencia en demanda de protección y a los que les es ofrecida, no solamente por la necesidad en que se encuentran, sino también, por los méritos que aquellos buenos asturianos hubieron de contraer perteneciendo a tan altruista sociedad.

Dice así el escrito a que nos referimos:

Señor don Jenaro Acevedo.
Presidente de la Sociedad Asturiana de Beneficencia.
Ciudad

Admirado Presidente y querido amigo: hace mucho tiempo —desde algunos días en que me invitó usted para hablar con motivo de inaugurarse el panteón de la Beneficencia — bulle en mi mente la idea de decir algo a los asturianos ricos.

En el pasado mes de septiembre aun, al ver anunciada la función en Payret a beneficio de nuestra sociedad, tuve propósito de interrumpir el programa pidiendo a usted, desde el palco de los de Castropol, cinco minutos para exponer mi idea, pero el horror a lo espectacular, que se agigantaba conforme llegaba el día de la fiesta, me hizo desistir de hablar en público.

Y de ahí el pensar en esta carta abierta, porque ni quiero morir sin haber dicho lo que debo decir, ni quiero que mueran más asturianos ricos sin hacer lo que creo que deben hacer.

Y sin divagar más, abordo ya el asunto.

Ignoro lo que hacen otras sociedades regionales de beneficencia; ignoro a dónde llegan los beneficios que reportan a sus conterráneos, pero aseguro que ninguna sobrepuja a la Asturiana con arreglo a los medios de que disponen unas y otras.

Nuestra Sociedad no hace beneficios; hace milagros, por lo menos desde que usted la dirige. ¿Qué asturiano falto de recursos y enfermo que tenga que embarcar para España no acude a la Beneficencia? ¿Qué anciano desvalido, que viuda y que huérfanos indigentes no reciben de la Beneficencia su socorro mensual? Es increíble a dónde llega, hasta dónde se extiende, la mano benéfica de nuestra sociedad.

Y todo ello ¿qué cuesta a los asturianos ricos? ¿Les parece que con un peso o dos al mes y con un palco el 8 de septiembre se paga tanta liberalidad, tanta atención, que hasta les libra de dar infinidad de limosnas que de otro modo llegarían a pedirles a las puertas de sus casas? ¿Es bastante lo que dan a nuestra sociedad?

Pero no les pido que den más en vida de lo que tienen por norma; quiero de ellos, y de las viudas de los asturianos que tuvieron posición, una filantropía que no ponga en peligro sus cajas ni sus bolsillos; quiero de ellos una filantropía que pudiéramos llamar de «Ultratumba», o sea la de que den cuando ya no puedan necesitar; quiero de ellos que en sus disposiciones testamentarias se acuerden de la Sociedad Asturiana de Beneficencia dedicándola un pequeño tanto por ciento de su fortuna.

¿Sería mucho pensar en que hiciesen legados o mandas de 500: 1.000; 2.000 a 3.000 pesos los que dejasen fortunas de 50.000 a un millón.

¿Tendría algo de particular que los que dejan dos o tres millones legasen a la Beneficencia 3, 4 o 5 mil pesos?

Sinceramente creo que no. Es más ¿creen los ricos que dejan menos a sus familias destinando a nuestra Sociedad mandas por el orden de las apuntadas? ¿Piensan que para los efectos de la herencia, del bienestar de sus hijos, les dejan más testando 50 que 49.000; 100 que 99 mil pesos? Error crasísimo. No es diferencia sensible, ni en el conjunto de la herencia, ni menos aun en la parte de cada heredero.

Pero no es eso solo; esas diferencias que pudieran dejar de menos no las pierden, las ganan, para su alma, si son creyentes; para su conciencia, si no tienen fe.

Pues que ¿no vale nada morir con la tranquilidad de no irse de este mundo sin haber proporcionado un bien a sus conterráneos?, ¿no vale nada el pensar que no van con ellos aquellas palabras de Cristo al avaro de que «es más fácil que pase un camello por el ojo de una aguja, que el que un rico entre en el reino de los cielos»?

Hace algunos años leí estas palabras en un periódico: «Ricos: tened entendido que después de cubiertas vuestras necesidades, lo que os sobra ya no es vuestro».

No se piense que tal admonición a los potentados provenía de la Tercera Internacional o de la Rusia Soviética. Nada de eso; provenía de una Pastoral que traía la firma del Cardenal Primado de las Españas.

En lo que toca a los asturianos ricos de Cuba yo no voy tan allá como aquel ilustre Arzobispo de Toledo, porque conozco a muchos de ellos y sé que son generosos de corazón, que enjugan muchas lágrimas; que hacen bastante buen uso de sus fortunas; pero, vamos ¿no es lícito pensar que les falta algo?; ¿no hay algún derecho a reprocharles su olvido para con nuestra sociedad y a pedirles la necesaria reparación?

Pensad en lo que dejo escrito, asturianos ricos.

Pensad en lo que la Caridad exige de vosotros.

Pensad en vuestros hermanos, pobres, tristes y enfermos.

Si en vida fuisteis abandonados con vuestros conterráneos, que es como decir con nuestra querida Beneficencia, rectificad a la hora de la muerte para que vuestras almas entren sonrientes y triunfantes en el Reino de la Verdad.

Vicente LORIENTE.

EL ALCALDE ARNAZ HALLASE DECEPCIONADO A CAUSA DE LA SUSPENSION DE SU PLAN

SANTIAGO DE CUBA, Mayo 23. DIARIO, Habana.— El Dr. Desiderio Arnaz, Alcalde de Santiago de Cuba, que regresó recientemente de la Habana, ha hecho en el día de hoy algunas declaraciones a los periodistas.

Entre otras cosas, dijo el Alcalde Arnaz, que se encuentra profundamente decepcionado por la suspensión de su conocido y célebre plan de obras de reformas y embellecimientos de esta ciudad.

También declaró que no aceptará la reelección de su cargo.

ORDEN COMPLETO

Como hemos venido informando, en Oriente no ha ocurrido ni se espera que ocurra, alteración alguna del orden público, ya que las medidas y disposiciones de los elementos dirigentes oposicionistas siempre han sido en el sentido de evitar la revolución.

MatiasVEGA.

EL ESTADO LIBRE DE ASTURIAS

Asturiano, si sientes con acendrado amor, con legítimo orgullo, tu estirpe asturiana; si amas profundamenae nuestros fueros, nuestras prerrogativas, nuestro inalienable derecho a regir nuestros propios destinos: Da un paso al frente.

Nada de rebeldías. Nada de pujos de independencia absoluta. Dentro de nuestra Patria Grande, de nuestra República Española, y al amparo de la nueva estructuración del Estado Español que se avecina, y que a juzgar por las legítimas aspiraciones regionales que se vienen despertando desde el día en que se estableció la República, se adivina, claramente, que esta estructuración será a base de una Confederación de todas las Regiones Españolas.

Ahora bien, la constitución de los nuevos Estados Federados será hecha, necesariamente, teniendo muy en cuenta toda consideración de orden étnico, geográfica, histórico y político, a más del carácter y costumbres, etc., de cada Región, único modo de consolidar los nuevos Estados.

Como pudiera ser que, por exceso de confianza, por iniciar a tiempo una campaña promoviendo estado de opinión a favor de nuestras legítimas aspiraciones locales, se nos agregara como un apéndice más al Estado del antiguo Reino de León, y aunque ello constituya para nosotros un gran honor, los asturianos debemos, por imperativo mandato de nuestra conciencia política local, aspirar al Gobierno propio estatal de nuesra Región, sin mixtificaciones ni amalgamientos de ninguna clase, solos, con la conciencia puesta en nuestra Historia, en nuestros grandes hombres, en nuestras riquezas naturales, en nuestros adelantos intelectuales, artísticos, industriales, agrícolas y, en fin, en todos los órdenes de la actividad humana.

Asturias, tiene plena conciencia de su valor regional, de sus deberes y derechos ciudadanos y debe regir sus propios destinos, como regirán los suyos Cataluña, Vasconia, Galicia, Aragón, Valencia, etc.

Por eso lanzo desde estas columnas esta especie de «IXUXU» a todos los asturianos de Cuba para que vayan formando opinión y estudiando el problema regional en sus distintos aspectos hasta llegar a una Asamblea Magna donde se determinen de manera expresa los puntos fundamentales de nuestra legítima aspiración y se concreten en un ideario o memorándum para ser elevado a la Diputación y Ayuntamientos de Asturias y al mismo tiempo al Gobierno Republicano Español.

A la vez, encarezco la urgencia del caso, ya que no tenemos tiempo que perder, habida cuenta de la proximidad de las elecciones de Representantes a la Asamblea Nacional Constituyente, de modo que estos Representantes de nuestra Región puedan llevar a dicha Asamblea, como programa básico, la Constitución estatal de nuestra querida Asturias.

—Asturianos, no olvidéis que vale más ser «cabeza de ratón asturiano, que cola del antiguo Reino de León», y que nosotros jamás nos resignaremos a otra cosa, que no sea el Gobierno de nuestros propios destinos.

Viva el Estado Libre de Asturias.
A. LLANOS,
Presidente del Club Tinitense de la Habana.

La «FEDERACION DE SOCIEDADES Y CLUBS DEL OCCIDENTE DE ASTURIAS», en su sesión de fecha 21 de Mayo, acordó por unanimidad hacer suyo el trabajo que precede del Sr. Presidente del «Club Tinetense de la Habana», Sr. Antonio Llanos y patrocinar las ideas vertidas en él. a cuyo efecto acordó, también, citar por medio de la Prensa a todos los asturianos de la Habana a una Asamblea Magna, que se celebrará, próximamente, en los salones del Centro Asturiano de la Habana.

FELIPE LEBREDO,
Presidente.

Habana. 22 de Mayo de 1931.

VIAJE RAPIDO Y SEGURO

Habana—Santa Clara—Habana

Por los Expresos del DIARIO DE LA MARINA

Salida de la Habana:

2 DE LA MADRUGADA Y 8 DE LA MAÑANA

«LA MARINA», por Tte. Rey

Salida de Santa Clara:

8 y 10 de la MAÑANA

6 DE LA TARDE

(Café «El Artesano»)

3.50 por persona.

Para más informes:

Sr. BARANDALLA

Teléfono M-8787.—Habana.

HA SIDO SUSPENDIDO EL BAILE DEL M. GARDEN

La Comisión Organizadora del baile que había de celebrarse el día 19 por la noche en los salones de MIRAMAR GARDEN, con el título «Una Noche Mambí», ha sido suspendida por cuasas surgidas en el momento. Dicha fiesta ha sido trasladada para celebrarla el día 5 de Julio en el Roof Garden del Hotel Plaza, a las 9 p. m. teniendo validez las Entradas anteriores vendidas.

Seguiremos informando más adelante sobre dicha fiesta.

M.E.C.D. 2016

Olimpia-Centro Gallego; Iberia-Cataluña Hoy en el "Campo Polar"

TOPICOS FUTBOLISTICOS
NOTICIAS Y COMENTARIOS

Hoy se inaugurará el Campeonato de Segunda Categoría en el gran «Campo Polar», jugando el primer match los Campeones del P. Fernández con el Deportivo Luyanó. Habrá un gran desfile

CONTINUARA ESTA NOCHE LA GRAN FIESTA DE LA JUVENTUD

Se inaugurará hoy el Campeonato de la Segunda Categoría. Y el club Campeón, que lo es el Deportivo P. Fernández jugará el match inicial de la justa con el Deportivo Luyanó en el «Campo Polar». En este terreno tendrá lugar la ceremonia clásica en los inicios de toda justa deportiva. Desfile de Clubs luciendo sus multicolores jerseys, representaciones de los organismos federativos y personalidades destacadas en el ambiente balompédico. Se izará en el asta mayor el pabellón blanco y negro de los ensueños de Ramón Fernández y don Marcelino Couso, quiénes seguramente irán a experimentar esa sensacion que se siente interiormente cuando se ve trepar por un asta de honor las sedas deportivas por las que tiene uno cariño. Al «Campo Polar» irá también el Comité de Damas del P. Fernández, ese conglomerado de gentiles damitas que se pasan la vida trabajando por engrandecer al Club y que de contra concurre a los juegos y anima con sus aplausos y sus sonrisas a los jugadores para que rindan el máximo de sus esfuerzos. Por eso llegaron a ser Campeones los chicos de Baratillo; por eso y porque además tienen un buen conjunto de players, disciplinados. Que todo ayuda.

Después que los alegres chicos del coro hayan jugado el primer encuentro de la justa championable de 1931, saldrán al field los **leopardos** del Olimpia y los **alacranes** del Centro Gallego a jugar el primer encuentro de primera categoría y el último entre ellos en opción al Campeonato. Ni que decir hay que el C. Gallego, que tiene el mejor conjunto y que además lo está demostrando, luce favorito como en casi todos sus anteriores juegos, pero ésto no quita interés a un match. También salieron favoritos cuando el match ultimamente celebrado con los catalanes y sin embargo salieron derrotados. Y para nadie es un secreto, que si el Cataluñya puede ganarle al team galáico, igual hazana puede conseguir el Olimpia, que tiene fluído para ello.

También jugarán Real Iberia y Catalunya. Ni que decir hay la importancia que tienen ahora todos los encuentros en los cuales intervenga el conjunto que entrena Jose Pagés, pues el team de los noys está en lo que llaman los norteamericanos un **batting-streak**, en la racha ganadora, y por lo que se ve, no por lo que se dice, su actuación en la tercera vuelta va a ser brillante como en la segunda.

A continuación publicamos el estado de los Club y más abajo el programa oficial, con la designación de árbitros, de los juegos que tendrán lugar en los dos grandes estadios cerveceros:

ESTADO DE LOS CLUBS

Equipos	G.	E.	P.	Gf.	Gc.	Pts
Centro Gallego.	7	1	3	20	7	26
Juventud . . .	4	4	4	19	20	24
Fortuna	4	4	4	15	15	24
Iberia	5	3	3	20	17	24
Catalunya . . .	3	4	4	13	17	21
Olimpia	2	2	7	9	20	17
Totales . . .	25	18	25	96	96	136

El programa oficial de los juegos es el siguiente:

En el «Campo Polar»:

1.15: Deportivo P. Fernández y Deportivo Luyanó. Arbitro: Conrado González y Jueces de Línea: Ernesto Arnal y Manuel Hermida Mesonero.

2.30: Olimpia y Deportivo Centro Gallego. Ventura Lago y de Jueces de Línea: Saturnino Alvarez y José Pazos Cajide.

4.00: Real Iberia y Catalunya. Arbitro José Dunjó. Jueces de Líneas: Belarmino Alvarez y Norberto Fernández.

El Delegado Deportivo será el «Zaydín» de la Federación, señor Jesús Martínez.

En el Stadium de «La Tropical»:

2.30: Deportivo Templete y Deportivo Europa. Arbitro Armando Carcas. Belarmino Alvarez y Peldrín Pérez actuarán en las Líneas.

3.40: Luyanó F. C. y Santander S. C. Arbitrará Belarmino Alvarez y los otros dos ya nombrados de Jueces de Línea.

4.50: Deportivo Paula y América A. C. Arbitrará Pelegrín Pérez.

Los carnets de Lipot Kramer Nathan y Karoly Weiss Lobb, jugadores inscriptos por el Fortuna, han sido anulados de acuerdo con una comunicación de esa sociedad.

Las bajas de la semana han sido las de Miguel Roselló Lameiro, por el Olimpia y la de Romualdo Castillo Núñez, por el Vigo.

Hay dos nuevos aspirantes al silbo. Los señores Pablo Korach y Rafael Juan han solicitado su ingreso a la Federación de la Habana y este organismo ha pasado las solicitudes al Comité Organizador que parece está haciendo una obra de romanos, pues hace ya mucho tiempo que pasó el plazo que había dado para constituirlo, la Asociación de Foot Ball de la República de Cuba.

En la Asamblea General Extraordinaria de representantes de Clubs de Segunda Categoría celebrada esta semana, se acordó lo siguiente:

«Como acuerdo transitorio y sin que ésto sienta precedente para el futuro se acordó que los jugadores de Segunda Categoría que hayan presentado su baja antes del día 24 de mayo y las mismas no hubiesen sido aprobadas por el Cimité Directivo de la Federación de Futbol, teniendo éstos las cartas de libertad de los Clubs a que pertenecían y siempre y cuando no haya tomado parte en el Campeonato de Primera, pueden éstos participar en el Campeonato de Segunda en el Club que solicite su inscripción».

Por primera vez, algún día tenía que ser, el Comité Provincial ha invitado también a los cronistas de balompié para que tomen parte del desfile que habrá hoy con motivo de la inauguración del Campeonato de Segunda Categoría. Parecerá ésto una exageración, pero es una desatención que han tenido en todas las ceremonias anteriores los señores de nuestros organismos balompédicos.

Quizás si porque emprendimos una campaña contra los amantes del figurao que se metían en el terreno cada vez que había que hacer un kick-off de honor.

A. Mascaró, Habana.—Estamos de acuerdo. También nosotros como usted presenciamos el partido y creemos que la actuación del árbitro fué buena; así lo hicimos constar además. En cuanto a la carta se la pasaremos al interesado por si quiere hacer uso de la recomendación que usted le hace.

Antonio Rodríguez, Habana.—Lo dije días pasados y estoy dispuesto a repetirlo en cualquier fecha. Un equipo aunque tenga un partido menos jugado, si solo tiene 22 puntos, está en el mismo lugar que todos los demás que tengan igual cantidad. Es claro que se sobreentiende que prácticamente está en primer lugar porque cuando pierda el partido pendiente, tendrá un punto más de acuerdo con la manera que tenemos aquí de dar puntos. Pero es que ese punto se gana saliendo al terreno a jugar, no se obtiene de otra manera. El Club que no se presente en el campo o que se retire sin terminar un partido, no lo gana, según el inciso tercero del Artículo 43, que no tiene usted el derecho de conocerlo pero sí el señor Martínez.

Con la lucidez que Juventud Asturiana sabe imprimir a todos los actos que organiza se llevó a cabo en la noche de ayer en los jardines de «La Polar» la monumental verbena que dicha Sociedad tenía anunciada.

Muchísima la concurrencia de todos los simpatizadores de Juventud que concurrieron a la misma demostrando una vez más el entusiasmo que por la Sociedad tienen al mismo tiempo que animando a la Comisión organizadora para que lleve a cabo con frecuencia actos de esa naturaleza.

Hoy continuará el festival que promete ser el apoteosis de la fiesta y conviene advertir que la entrada a la misma, solo costará la cantidad de sesenta centavos.

Las empresas de los ómnibus y los tranvías mantendrán un servicio especial a la disposición del público concurrente al festival de hoy que será lucidísimo, así lo hace augurar el monumental programa y todos los alicientes que el mismo brinda.

Los jardines se encontrarán preparados para recibir a los asistentes al festival desde hora temprana podrán concurrir los romeros que así lo deseen, en los kioscos se expenderán toda clase de comestibles.

Los mejores conjuntos musicales que han sido contratados para la fiesta de hoy harán al igual que en la verbena de anoche las delicias de los bailadores.

Alegría, música, fiesta, sidra, laguer, Gaitas tamboriles, canciones de la tierra lejana; aquí el danzo, allá las piezas americanas, más adelante el son, rítmico baile de esta tiera, por otra parte los Quirotelbos, la orquesta de aire tocando los alegres pasodobles, en fin el bullicio de los romeros, las sonrisas de las mujeres y todo cuanto brinda esta fiesta que será a no dudarlo un triunfo más de Juventud Asturiana.

La fiesta como se ha dicho será el bello epílogo de la monumentaasí en la acepción del vocablo,—de la verbena que ayer comenzó a celebrar Juventud Asturiana.

Víbora, Regla y Ariguanabo Celebran Hoy Importantes Juegos Del Campeonato Amateur

Teléfonos y Atlético; Regla y Ferroviario, en la Víbora. El Forutna actuará en Regla. Cueto quiere ganar. A. D. C. y Artesanos en San Antonio de los Baños. Varias notas y comentarios

(Por M. F. DE LA REGUERA)

La tercera tarde del Campeonato de base ball de la Liga Nacional de Amateurs se celebrará hoy. Tres terrenos oficiales se disponen a trabajar para dejar cumplidos los programas señalados: Víbora, Regla y Ariguanabo. Descansa el Hershey. Seguramente que el público numeroso que prestado su concurso en los primeros días colmará los Stands de estos Parques que vienen sirviendo de escenario a la interesante campaña.

Los juegos de hoy nos permitirá emitir juicios más firmes para el futuro. Hay teams que no han tenido todavía una oportunidad de «definirse» por los especiales acontecimientos desarrollados. Otros que tienen alarmados a los aspirantes por la velocidad de su marcha. El Campeonato, más en sazón, nos irá diciendo quien es quien.

TELEFONOS VS. ATLETICO

Este será un juego interesante. Ocupa el segundo turno del programa de Víbora Park. Los telefonistas no tienen un fácil adversario en el Atlético de Cuba. Hay oposición fuerte. La batería atlética puede ser silenciada en una tarde como la fue el domingo frente al Hershey pero es muy difícil que permanezca muda por dos ocasiones consecutivas. Picazo y Hermida son los posibles lanzadores de este juego.

Regla y Ferroviario llenarán la primera parte del Víbora. Ambos conjuntos están demostrando condiciones. El Regla tiene una derrota y un empate. El Ferroviario no ha podido ser vencido todavía.

Su empate con el Círculo de Artesanos significa un alza en su cartel. Los reglanos tendrán que luchar muy duro para regresar a su patio con los primeros honores.

El primer encuentro comenzará a las dos menos cuarto de la tarde.

EN EL STADIUM DE REGLA

Los fanáticos han acogido con el entusiasmo que esperabamos el magnífico campo de base ball de Regla. El esfuerzo del popular Alcalde doctor Bosch, ha sido apreciado por todos y ha merecido los elogios generales. En Regla se pueden presenciar los desafíos cómodamente y disfrutar de una temperatura agradabilísima. Es lo que se llama un campo de base ball de moderna construcción.

Como hemos dicho Regla brinda hoy un programa atractivo. El Fortuna será visto en acción por primera vez en aquel Parque frente al Víbora Tennis. Los fortunistas constituyen la atracción. Sus primeras victorias alcanzadas en arrolladoras formas les augura un nuevo triunfo. Los viboreños sin embargo no se deparán vencer fácilmente. El team de los Bárcenas están adquiriendo su forma y espera mejorar por salidas.

Cierran la tarde Hershey y Y. M. C. A. Los cristianos sorprenderán hoy con algunos cambios en su line up. Es probable que Pedro Olivares pueda debutar, que Insúa ocupe una posición regular y que Luis Perez sea indicado para iniciar el game. Todos los recursos tiene que agotar Cueto para, conseguir que el Hershey no cometa un verdadero abuso.

EN ARIGUANABO PARK

Los fanáticos de San Antonio llenarán hoy su campo de base ball. El team representante del simpático Término no ha podido salir por la puerta grande todavía. Fué la primera víctima del Fortuna y empató el domingo con el Ferroviario después que Cordeiro dejó escapar el triunfo al fallarle sus piernas cuando trataba de ganar el home.

Los Artesanos usarán esta tarde frente al A. D. C., al serpentinero Sierra, quien está empeñado en abrir la racha para sus compañeros.

El team de Horacio Alonso no tiene nada de fácil y los Artesanos deben tratar de no perder oportunidades tontamente.

Palmer le Ganó. Por Puntos a Tracey

FORT HAMILTON, N. Y. Mayo 23. (JE).—Nick Palmer, de New York 167 libras, le ganó la decisión en 10 rounds a Battaling Tracey, de Noruega, que pesó 172 libras, en el cuartel de reserva de Fort Hamilton.

En el semifinal, Umberto Torriani, de Italia, 205 libras, hizo tablas con Jack ane, de South Brooklyn, que pesó 189.

EN LA A. COMERCIAL BUEN PROGRAMA DE BOXEO ESTA NOCHE

Jhonny Govantes en star bout con Chocolatico de Marianao a 6 rounds

Buen programa de boxeo les espera esta noche a los fanáticos en la arena La Comercial situada en la barriada del Cerro, en la calle de Línea y Domínguez, a donde se llega rapidamente por los carritos del Cerro o por los de la calle de Zanja, a solo quince minutos del Parque Central.

En el star bout se presentarán Johnny Govantes y Chocolatico de Mariano a seis rounds, ha de ser un combate de los mas calientes, de campana a campana. Ambos pugilistas son bien conocidos de la afición pues han peleado en la Arena Polar (la que se está derrumbando) y en Miramar Garden donde han sabido levantar el mejor cartel, es sin duda un match de profesionales que se les dará a los aficionados que asistan esta noche a La Comercial como un regalo de pascuas.

El semifinal, también a seis episodios, es de lo mejor, y los tres preliminares a cuatro nada dejan que desear. El match-maker de La Comercial sabe lo que se trae entre manos y lo que mas gusta al público, de ahí que siempre confeccione programas de órdago.

Los precios de admisión son los mismos de semanas anteriores, la calidad de programa no ha sentado variación alguna. A 20 centavos la grada y 50 las sillas de ring, y las damas entran sin pagar, una gentileza de la empresa para que el atractivo de las funciones boxísticas que ofrecen en La Comercial sea aún mayor. No olviden que el primer bout, el de levantar las cortinas, da comienzo a las nueve en punto de la noche.

Lott y Van Ryn Ganan en Doubles

AUTEUIL, Francia Mayo 23. (SE).—El team americano compuesto por George Lott y John Van Ryn, derrotó al team inglés de John S. Olliff Ian G. Collins, 6-0, 6-4, 6-2, para ganar el round final en los doubles masculinos del campeonato francés de courts duros.

Jacqueline Goldsmisth derrotó a Marjorie Gladman Van Ryn, esposa de Johnny Van Ryn, en el primer round. El score fue 1-6, 6-3, 6-0.

En el primer semifinal de doubles mixtos, el team inglés Mrs. Sheheréd Barron y H. F. Austin vencieron a Miss Virginia Hilleary, de Estados Unidos y N. G. Farquharson, de Africa del Sur, 9-7, 6-4.

En otro semifinal de dobles mixtos, Miss Betty Nuthall de la Gran Bretaña y P. D. B. Spence, de Africa del Sur, eliminaron al team francés compuesto por Doris Metaxa y Coco Gentien, 6-1, 4-6, 6-3.

Hoover Verá al Team Argentino

WASHINGTON, Mayo 23. (JE).—El Presidente y Mrs. Hoover, presenciarán una exhibición de tennis el próximo miércoles, en la Casa Blanca, entre el team argentino de la Copa Davis y el de los Estados Unidos.

El Presidente ha invitado a los dos teams a participar en el match por la tarde y luego, en unión de su esposa, los recibirá.

Mr. y Mrs. Hoover han tomado un palco para los matches en el Chevy Chace Club, el proximo jueves, viernes y sábado, pero tal vez no puedan asistir debido a sus obligaciones.

Elegirá Presidente La L. Americana

CHICAGO, Mayo 23. (SE).—La Liga Americana elegirá un Presidente que suceda al desaparecido E. S. Barnard, en una reunión que se efectuará el miércoles por la tarde en el Hotel Cleveland, en Cleveland, según se anunció hoy.

DE AJEDREZ

(Por Evelio Bermúdez)

LOS ORIENTALES EN MARCHA HACIA LA SUPREMACIA AJEDRECISTICA

La labor ajedrecística de los orientales toma proporciones tan grandes que si los occidentales no se apuran, renuevan sus esfuerzos y mejoran sus condiciones, recibirán merecida enseñanza. Los orientales, a pasos de gigantes, han iniciado marcha forzada hacia la supremacía en ajedrez.

Durante mucho tiempo hemos estado observando esa labor que ni las luchas, ni los desengaños, ni el tiempo han podido menguar. La voz de los ajedrecistas de Oriente cruza los llanos y las montañas como heráldico símbolo de luz para llevar a los rincones más apartados, con sus ensayos y orientaciones, las combinaciones del juego ciencia.

Tras rudo batallar con entusiasmo y determinación, recogen a diario el fruto de sus esfuerzos. Y la bandera victoriosa que tremola en aquella provincia apunta para Occidente como una invitación ejemplar, como un reto gallardo de competencia y solidaridad.

No se desconocen los éxitos de nuestros compañeros de Santiago de Cuba y se comentan en todas partes con simpatías, pero nada más que con simpatías, olvidando que es necesario actuar o los orientales se llevan la corona de laureles.

No pretendemos alarmar a nuestros ajedrecistas, particularmente a los habaneros; señalamos ese progreso como estímulo y hacerlo resaltar en estas columnas, queremos rendir pleitesía a ese hermoso esfuerzo tan beneficioso al ajedrez nacional.

Como un culto practicase el ajedrez en Oriente. En las páginas del «Diario de Cuba», encuentra el ajedrecista lo mismo una combinación que un consejo acertado y oportuno una constante invitación al progreso del juego.

Lo que al principio parecía una «cartilla» se ha convertido en un «libro abierto», lleno de sanas enseñanzas.

Paladines de esa magna obra son Emiliano Méndez, de Manzanillo, batallador incansable, experto jugador a cuyo entusiasmo se deben no pocas iniciativas; Gines Rimblas, antes de Candonga y hoy de Santiago de Cuba, cuyo Club de Ajedrez ha resurgido por sus esfuerzos, atendiendo con amorosa solicitud el desenvolvimiento un tanto dormido por causas ajenas al juego, poniendo a contribución su experiencia y buena voluntad, para discutirle a Manzanillo los honores de la supremacía; doctor Fajardo, Glouco Piano, Paulsem. Evans Andersen, Galerie, doctor Ramírez León, Fares Elías, Jaque Mate... una legión de ajedrecistas cultos que se dedican a la divulgación del juego, sacrificando su bienestar y no pocas veces el porvenir, en provecho de una clase que encabeza Juan Antonio Quesada con todos los atributos de un campeón.

Pero esa legión que sembró la difícil semilla del juego ciencia, recoge hoy los más preciados frutos junto con la admiración y respeto de todos sus discípulos y amantes del juego.

Una de las obras más importantes llevadas a cabo en Oriente consiste en una Academia de Ajedrez. Ese triunfo pertenece a Manzanillo y en gran parte se debe a Emiliano Méndez. Es la primera Academia de Ajedrez, que con carácter oficial, funciona en Cuba.

Los resultados son tan positivos que encantadoras señoritas como Delia Paján y Emma Sagué, han logrado rotundos éxitos apenas iniciadas, frente a opositores de más experiencia.

La vocación que se advierte entre los orientales queda fielmente demostrada con los frecuentes matches por correspondencia, excursiones entre poblaciones rivales, quinielas y torneos para todas las capacidades, con una organización perfecta.

El Club de Ajedrez de Manzanillo, que a nuestro entender da la norma ajedrecística en Oriente, adquiere por día auge y prestigio, mientras en Santiago de Cuba, Gines Rimbiás, secundado por estimadísimos y competentes compañeros, dan la batalla por la supremacía en el difícil juego.

Mencionamos estas dos ciudades en representación de la provincia, pues es conveniente saber que no existe, no ya una ciudad, ni tampoco un pequeño pueblo en donde no se practique el ajedrez bien organizado y aporte sus entusiasmos a causa tan hermosa.

Al conjuro de esos entusiasmos y de una devoción tan simpática, surgen sin cesar nuevos y mejores jugadores, pudiéndose asegurar que Oriente brindará dentro de poco el conjunto más fuerte de jugadores cubanos si continúan laborando con ese entusiasmo.

La labor individualista no existe en Oriente. Allí se procura el bien colectivo, factor esencial y determinante de victoria.

Organizados en Federación luchan por un acercamiento con el resto de la Isla, llevando sus iniciativas más lejos que la Federación Cubana de Ajedrez.

Quisiéramos disponer de tiempo y espacio, para tratar como es debido y se merece una obra particular y colectivamente grandiosa dentro del radio del ajedrez. En su defecto, hacemos patente nuestra admiración y felicitamos muy sinceramente a los ases del ajedrez en Oriente.

NOTA DE DUELO. Una figura que adquirió fama en poco tiempo ha desaparecido cuando apenas contaba diez y siete años; Alfredo López.

La víspera del veinte de mayo lo vimos por última vez alegre y confiado, jugando con el entusiasmo de sus pocos años y discutiéndole a Planas, Meylan y Montero interesantes partidos. Pocas horas bastaron para que no veamos más al pequeño ajedrecista. El Club de Ajedrez de la Habana está de duelo.

Milton Kropier Se Batirá Con Lawson

NEW YORK, Mayo 23. (SE).—Milton Kropier, invicto peso light, de Harlem, se enfrentará con Johnny Lawson, del West Side, y Sammy Binder del Bronx, se batirá con Joe Paradise, de Greenwich Village, en el programa del St. Ncolás Arena del próximo martes por la noche.

Ganó Beau Pere, Del Rey Jorge V.

DONCASTER, Inglaterra, Mayo 23 (SE).—El Rey Jorge se anotó su primer triunfo hípico de la temporada, cuando su ejemplar de 4 años Beau Pere, ganó el Chesterfield Plate, derrotando al favorito, Sans Espoir de Sir Alfred Butt, por largo y medio. Hunting, del Capitán C. Boyd Rochfort, terminó tercero, a una cabeza del segundo.

Ocho ejemplares corrieron. Beau Pérez estaba cotizado 7 a 1.

ENTRE CAZADORES

—Las tiradas de hoy en el Club de Cazadores del Cerro.
—Cuatro hermosos trofeos serán discutidos.

Hoy es otro de los días en que los bellísimos y pintorescos terrenos donde se encuentra enclavado el Club de Cazadores del Cerro, lucirá animación extraordinaria. Tiradores de platillo, pichón, rifle y revólver acudirán en legión para actuar unos y presenciar otros las competencias que habrán de efectuarse en cada tirada y para las que existe un premio por cada una.

Sabemos del gran entusiasmo existente no solo entre tiradores y amantes del sport cinegético, sino que también entre las familias de los mismos que encuentran en aquellos terrenos, junto con las comodidades y suntuosidad de la Casa Club de los Cazadores, el marco más apropiado para no echar de menos las comidades «caseras», en un ambiente en extremo halagador y mucho más saludable por todos conceptos, que el de la ciudad.

Por eso, y por que cada día la mujer encuentra más interesante el arte de Diana, es por lo que en cada día de tiradas aumenta considerablemente el ya bastante nutrido grupo de elegantes señoras y gentiles y guapas señoritas.

Cuatro tiradas efectuarán hoy y como antes decimos para cada una de las cuatro habrá un premio.

Para el tiro de platillos, se discutirá el premio donado por el entusiasta Ramón Capín, que tiene un nieto que pronto irá al Club a quemar pólvora.

Para el de revólver, se discutirá el del no menos entusiasta y andaluz por acento y nacimiento señor Joaquín Rodríguez

Para el de pichón, habrá de discutirse el del formidable tirador Pedrito Rodríguez Ortiz.

Y en el de rifle, el que habrá de discutirse será el donado por el competente director del tiro de platillo señor Charles Hernández.

Con esas cuatro tiradas en opción a los cuatro premios donados, la animación como antes hemos anotado, será hoy extraordinaria en los hace tiempo famosos terrenos del Lucero, que es donde tuvieron la feliz idea los cazadores de instalar sus terrenos de tiro y casa club.

NOTA DE DUELO

Otra nota más de duelo pesa desde ayer entre los miembros del Club de Cazadores del Cerro. Nos referimos a la muerte del padre del querido asociado y buen tirador de revólver señor Joaquín Pedroso. El cronista se asocia al duelo y pide al Altísimo resignación para los familiares y paz para los restos del desaparecido, que E. P. D.

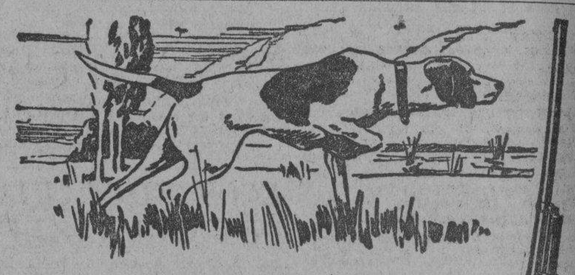

UN BUEN PERRO
y una buena escopeta son sus mejores amigos

Este nuevo modelo 29, calibre 12, le dará verdadera satisfacción, tanto en la caza como en el tiro al platillo. Se carga fácilmente. Es bien balanceada. Expulsa los cascarones por debajo. El mecanismo suave y seguro permite cinco tiros rápidos.

Y para la caza menor, no hay como la Escopeta Remington de Repetición Modelo 17 Calibre 20.

Diríjase a su casa proveedora.

REMINGTON ARMS Co. Inc.
F. A. LARCADA,
Representante.
Oficios núm. 18. Apartado 1994.
Habana

REMINGTON UMC
Remington
ARMAS-CARTUCHOS-CUCHILLERIA

Absorbine Jr.
POR MUCHOS AÑOS EL ALIVIO DE CONTUSIONES, DOLORES MUSCULARES, QUEMADURAS, HERIDAS, DISLOCACIONES, LASTIMADURAS.

Para Picaduras de Insectos

No es tan solo la molestia de la picadura lo que debe preocuparnos cuando nos pica un mosquito, chinche u otro insecto. Mucho más grave es el veneno que el insecto deja en la piel, capaz de causar una infección general o graves enfermedades. Por eso debe aplicarse en seguida *en el sitio de la infección*, ABSORBINE Jr. que es un antiséptico realmente eficaz.

Al instante, calma la punzada, alivia el dolor, asea la herida y mata los microbios dañinos, evitando todo peligro de que se extienda la infección y acelerando el proceso sanativo.

¡Tenga siempre un frasco a la mano!

Pida el frasco de 1¾ onzas; se vende en las principales farmacias. Precio 75¢

¿VA A TOMAR ALGO?
¡PIDA UN RON GALGO!
INSUPERABLE

BLACK FLAG MATA MOSCAS

YATE
NUEVO - SE VENDE
De 40 pies, 2 Camarotes.
Amplia Cubierta.
Muy Cómodo
Precio Razonable
Teléf. A-6991

BOCK OVALADOS
14 CIGARROS
CALIDAD INSUPERABLE
FUERTES Y AROMATICOS
ESTUDIO VALO

M.E.C.D. 2016

Simmons, es Leader en Ocho Departamentos del Batting

Encabezados por el Los Angeles Athletic Club, cuyos atletas poseen muchos campeonatos olímpicos, un notable grupo de clubs del Sur de California ha indicado a Reginald «Snowy» Baker, sportsman conocido internacionalmente, como director general de las preparaciones atléticas para los juegos de 1932. Mr. Baker, que es un gran jinete, fue fotografiado mientras realizaba un difícil ejercicio en el Riviera Country Club, cerca de Los Angeles.

GANAN LOS YANKEES SU QUINTO DESAFIO CONSECUTIVO: 7 A 6

En el noveno los Senadores realizaron un gran «rally» pero le faltó una carrera

YANKEE STADIUM, mayo 23. AP.—Los Yankees, de vuelta a su «home» después de un viaje feliz por el Oeste, ganaron su quinto juego consecutivo esta tarde, 7 por 6, a pesar de que lo sSenadores llevaron a cabo un formidable rally, saltando sobre Pennock y anotando cinco carreras en el noveno antes de que el pitcher de relevo Wells, pudiera echar mano del freno.

Pennock, sin embargo, se anotó la victoria, que es la tercera del año, con una sola derrota. Los visitantes superaron en hits a los locales, 14 por 11.

Los Yankees tuvieron un gran inning a expensas de Lefty Brown, en el quinto, cuando anotaron cinco veces y en la próxima entrada, Brown, en el quinto, cuando anotaron cinco veces y en la próxima entrada, Brown fué sacado para ser sustituido por Carl Fischer.

Earl Combs, con su tercer hit del juego—dado en el vigésimo primer match consecutivo en que pega de hit—metió en home a Bill Dickey en el sexto y envió a Brown a la ducha, siendo ésta, además, la carrera que sirvió para que triunfaran los Yankees.

Dickey continuó su fuerte hitting con un double, dos singles y una base por bolas en cuatro viajes al plate.

Ha bateado 17 hits en los ultimos seis juegos.

WASHINGTON

	V.	C.	H.	O.	A.	E.
Hayes, 2a.	5	0	1	6	1	0
S. Rice, rf.	3	1	2	4	0	0
Manush, lf.	5	2	2	2	0	0
Cronin, ss.	5	1	2	1	2	0
West, cf.	5	1	2	1	0	0
Bluege, 3a.	5	0	3	1	0	0
Kuhel, 1a.	3	0	0	7	2	0
Spencer, c	2	0	0	1	3	0
Brown, p.	2	0	0	0	5	0
Hargrave, p.	2	0	1	1	0	0
Fisher, p.	1	0	0	0	0	0
Harris, x.	1	1	1	0	0	0
H. Rice, xx.	1	0	0	0	0	0
Totales:	42	6	14	24	13	0

NEW YORK

	V.	C.	H.	O.	A.	E.
Combs, cf.	5	1	3	6	0	1
Reese, 2a.	4	0	1	2	4	0
Ruth, rf.	2	1	0	1	0	0
Gehrig, 1a.	4	2	2	8	0	0
Chapman, lf.	4	1	1	3	0	0
Lazzeri, 3a.	2	0	0	1	2	0
Lary, ss.	4	0	1	2	1	0
Dickey, c.	3	2	3	4	1	0
Pennock, p.	1	0	0	0	1	0
Byrd, rf.	0	0	0	0	0	0
Wells, p.	0	0	0	0	0	0
Totales:	29	7	11	27	9	1

Washington . . . . 000 001 005—6
New York . . . . 010 051 00x—7

SUMARIO

Three base hits: Chapman.
Two base hits: S. Rice Gehrig Combs, Manush 2, Hargrave Dickey Harri.
Sacrifice hits: Pennock 3.
Carreras producidas por los bateadores: Lary 1. Combs 2, Gehrig 1, Chapman 2, Bluege 2, Manush 1, Cronin 2.
Bases robadas: Chapman, Lazzeri
Double plays: Kuhel a Cronin.
Struck outs: Pennock 2 Brown 0; Fisher 2.
Bases por bolas: Pennock 1; Brown 5; Fished 0.
Dead balls: Balk, Wills; Wild, Pennock.
Wilds: Ganó Pennock, perdió Brown
Tiempo: Dos horas 20 mnutos.
Observaciones: X Bateó por Fisher en el 9o. XX bateó por Kuhel en 9o.

APALEANDO A CUATRO DE LOS PITCHERS GANARON LOS INDIOS DIEZ A CINCO

CLEVELAND, mayo 23 (AP).—Apaleando a cuatro pitchers del Chicago White Sox por 15 hits, los Indians del Cleveland, rompieron su cadena de 12 derrotas seguidas al derrotar a los visitantes con score de 10 por 5.

Earl Averill fué el leader en el ataque de la tribu, con tres doubles y un home run en cuatro viapes al plate. Los Indians cometieron cinco errores. Tomaron una ventaja de una carrera en el cuarto y después de esa entrada no se vieron en peligro.

		C.	H.	E.
Chicago	201 001 100	5	11	0
Cleveland	001 312 03x	10	15	5

Baterías: Frasier, Faber y Tate.—Ferrell y Sewell.

CATORCE TRIUNFOS SEGUIDOS TIENEN YA LOS ATLETICOS

En los dos primeros actos ya le habían ganado a los Red Sox del team de Boston

FILADELFIA, mayo 23.— Bateándole fuerte a Eddie Durham y Hod Linsenbee para anotarse seis carreras en ols dos primeros innings, los campeones del mundo experimentaron poca dificultad en aumentar su cadena de victorias a 14 consecutivas al vencer a los Red Sox de Boston. 7 por 1.

eorge Earnshaw pitcheó todo el juego por los Mackmen y dejó a la oposición en cuatro hits, al anotarse su quinta victoria del año. Un triple de Webb y un single de Sweeney, ligados en el séptimo, dieron a los Red Sox su única carrera.

Al Simmons continuó su hacha al bate pegando un par de hits en cuatro veces al bate. El campeón al bate de la Liga Americana tiene ahora 20 juegos consecutivos bateando de hit.

BOSTON

	V.	C.	H.	O.	A.	E.
Oliver cf.	4	0	0	5	0	0
Rothrock 2b.	3	0	0	4	2	0
Van Camp lf.	4	0	2	1	0	0
Pickering 3b.	4	0	0	1	0	0
Webb rf.	4	1	1	3	0	0
Sweeney 1b.	3	0	1	5	0	0
Rhyne ss.	2	0	0	2	3	0
Berry c.	3	0	0	3	0	0
Durham p.	0	0	0	0	0	0
Lisenbee p.	2	0	0	0	0	0
Winsett (1)	1	0	0	0	0	0
Brillheart p.	0	0	0	0	1	0
Totales	30	1	4	24	6	0

(1) bateó por Lisenbee en el 8o.

ATHLETIC

	V.	C.	H.	O.	A.	E.
Bishop 2a.	3	2	1	3	2	0
Has cf	5	2	3	1	0	0
Cochrane c.	4	2	2	8	1	0
Simmons lf.	4	0	2	1	0	0
Foxx 1a.	3	1	0	8	1	0
Miller lf.	3	0	1	2	0	0
Mcnair 3a.	3	0	0	0	2	1
Boley ss	4	0	0	3	4	0
Earnshaw p	4	0	1	1	2	0
Totales	33	7	10	27	12	1

Anotación opr entradas

Boston . . . . . . 000 000 100—1
Athletics . . . . 420 100 00x—7

SUMARIO

Carreras empujadas: Boley, Cocharane, Miller, Foxx, Sweeney. Three base hit: Webb. Quedados en bases: Boston 2. Athletics 7. Dead ball: Miller a Mcnair. Struck outs: Lisenbee 2; Earnshaw 6. Bases por bolas: Durham 1; Lisenbee 2; Brilheart 1; Earhaw 2. Hits: Durhan 2 en 1-3 inning Lisenbee 6 en 6 2-3 inning. Pitcher ganador: Earnshaw. Perdedor: Durham.. Tiempo 1.28. Concurrencia: 10.000 personas.

14 Victorias Consecutivas Lleva el Filadelfia Americano

EL VENCEDOR DE LA PELEA ENTRE McLARNIN CON PETROLLE ES CASI SEGURO QUE PELEE CON J. SUAREZ

El Torito de Mataderos hace un mes llegó a los Estados Unidos y ha estado trabajando en el gimnasio del veterano Jimmy de Forest. Los logros para las peleas del miércoles: 5 a 4

(Por Walter R. DOUGLAS, de la Prensa Asociada)

NEW YORK, Del vencedor en la pelea que se celebrará el miércoles por la noche en el Madison Square Garden entre Jimmy McLarnin y Billy Petrolle, se escogerá probablemente el primer aniversario de Justo Suárez, el torito argentino.

Suarez llegó a Nueva York, hace un mes y ha estado trabajando en el gimnasio del viejo de Forest con el fin de estar preparado para cuando se le presente la oportunidad de pelear.

Si Jimmy McLarnin vence a Petrolle, y son muchos los que creen que Jimmy podrá esta vez eludir la poderosa izquierda del italiano y ganarle la deciisón, Pepe Lectoure, el manager de Suárez, espera que su protegido podrá obtener un chance con McLarnin.

McLarnin se ha estado estrenando en el Campamento de Gus Wilson en Orangeburg. El Madison Square Garden al hacer el anuncio de esta pelea dice que si Petrolle vuelve a derrotar a McLarnin peleará con Tony Canzoneri por el Campeonato Mundial del peso liviano.

Esto no pasa de ser anuncio puesto que Petrolle no es mas peso liviano que lo es Justo Suárez. Tanto Billy Petrolle como el argentino pesan entre 138 y 141 libras y naturalmente se califican entre los juniors welters. Petrolle pesaba 135 libras en 1928. Pero de eso hace tres años.

El cartel de este joven italiano es uno de los mas impresionantes en el box moderno. Nacido en 1905 en Berwick, Pennsylvania, comenzó a pelear profesionalmente cuando tenía 16 años.

Hace hoy diez años que está en el ring. Su especialidad es un gancho izquierdo de fuerza extraordinaria. Entre sus víctimas por K. O. se cuentan además del propio McLarnin, Jack (Kid) Berg, el Tani Loayza, Armando Shackles, y muchisimos otros.

Petrolle sin embargo perdió decisiones con Bruce Flowers, Sammy Mandell, King Tut, y con Tommy Grogan quién le administró un knock auto técnico.

Nada de extraño tendría que Petrolle venciera a McLarnin y sin embargo al hacer las 135 libras para pelear con Canzoneri (si tal pelea fuera posible) el campeón lo dominara completamente. Tony sabe mucho y son precisamente los boxeadores duchos los que han logrado siempre dominar a Billy.

En cuanto a McLarnin, lo vimos entrenarse en Orangeburg y francamente confesamos que no nos maravilló, McLarnin pega con mucha fuerza, pero no parece ser suficientemente rapido para llibrarse de golpes izquierdos. Poco nos sorprendería si Jimmy vuelve a perder con Petrolle, aunque es público y notorio que Jimmy nunca ha perdido dos veces con el mismo adversario.

MacLarnin todavía es mas popular que Petrolle en Nueva York y los logros de 5|4 a su favor se cotizan sin encontrar quien los tome.

Esta vista fotográfica muestra una partida de perros de caza, de origen inglés, quienes están conceptuados en las Playas de Virginia, Estados Unidos, como los mejores ejemplares de aquella

LOS BROWNS HICIERON EL PRIMER TRIPLE PLAY DEL AÑO Y DERROTARON DOS VECES A LOS TIGRES

El San Luis realizó la triple matanza en el quinto inning del segundo juego, siendo las víctimas: McManus, Doljack y el ligero Owen. Este puso la pelota del tamaño de un corojo

ST. LOUIS, mayo 23. (AP). —Haciendo el primer triple play de la temporada en las mayores, los Browns del St. Louis vencieron hoy por partida doble a los Tigres del Detroit y salieron del sótano de la Liga Americana para colocarse a sólo un juego del cuarto lugar.

Los Browns hicieron su triple matanza en el quinto inning del segundo juego y Mc Manus, Doljack y Owen de los Tigres fueron las víctimas. Owens bateó en dirección a Levy y Mc Manus fué puesto fuera en tercera de Levey a Ferrell a Kress. Owen fue la segunda víctima, cuando le sorprendió la tirada de Kress a Burns y Doljack, que corría hacia tercera, murió en el tiro de Burns a Kress.

Sam Gray llevó a los Browns a la victoria con su pitching en el primer match, pero George Blaeholder fué expulsado del box en el segundo y Rolland Stiles y Kimsey finalizaron el juego.

Los Tigres se colocaron a una carrera de los Browns en el octavo inning del segundo juego, cuando Owen pegó un home run que empujó a G. Walker. El Detroit luego llenó las bases, pero se lanzó a un double play en el cual Dugan y Hayworth murieron sobre el plate.

PRIMER JUEGO

DETROIT

	V.	C.	H.	O.	A.	E.
Johnson, rf.	4	0	0	2	1	0
Kgenin, ss.	4	0	1	2	4	1
Walker, cf.	4	0	1	0	1	0
Alexander, 1b.	4	0	0	10	0	0
Akers. 2b.	0	0	0	1	0	1
Stone, lf.	4	0	2	1	0	0
McManus, 3b.	4	0	0	2	0	0
Owen 2b.	4	1	1	4	6	0
Schang, c.	3	1	1	2	0	0
Hoyt, p.	2	0	1	0	3	0
X Uhle.	1	0	1	0	0	0
Ullivan, p.	0	0	0	0	1	0
Totales.	34	2	8	24	16	3

X bateó por Hoyt en el 7o.

ST. LOUIS.

	V.	C.	H.	O.	A	E.
Evey s.	3	1	0	3	4	1
Burns 1b.	5	1	1	11	1	0
Goslin lf.	3	0	1	1	0	0
Kress 3b.	2	2	1	1	0	0
Jenkins rf.	4	2	2	0	0	1
Melillo 2b.	4	0	3	5	6	0
Schulte cf.	4	0	0	4	0	0
R. Ferrell c.	4	1	2	2	0	0
Gray p.	3	0	1	0	1	0
Totales	32	7	11	27	12	2

Anotación por entradas:

Detroit . . . . . . 000 000 200—2
St. Louis . . . . 012 001 12x—7

Sumario:

Carreras empujadas por Melillo 2. Burns, Jenkins. Schulte. Uhle 2.
Two base hits: Burns, Goslin. Melillo, Stone, Uhle, Ferrell, Jenkins.
Sacrifice hits: Gray
Quedados en bases: St. Louis 7; Detroit 5.
Struck outs: Fray 1.
Bases por bolas: Hoyt 2, Sullivian 2
Hits a Hoyt 6 en 6 innings; Sullivan en 2 innings.
Pitcher ganador: Gray.
Pitcher derrotado: Hoyt.
Double plays: Hoyt a Owen a Koenig a Alexander; Johnson a Schang; Melillo a Levey a Burns; Levey a Burns.
Umpires: Dineen y Campbell.
Tiempo: 1 hora, 46 minutos

SEGUNDO JUEGO

DETROIT

	V.	C.	H.	O.	A.	E.
Johnson, cf. rf.	5	0	2	0	0	0
Koenig, ss.	3	1	1	1	1	0
Stone, lf.	5	0	2	2	0	0
McManus, 2b.	3	0	0	3	3	1
Doljack, rf.	3	0	1	3	1	0
G. Walker, cf.	2	1	1	1	0	0
Owen, 1b.	5	1	1	9	2	0
Dugan, 3b.	5	0	2	0	2	0
Hayworth, c.	3	1	1	3	0	0
Whitehill, p.	4	1	3	2	6	0
Totales	38	5	14	24	15	1

SAN LUIS

	V.	C.	H.	O.	A.	E.
Levey ss.	4	1	2	2	5	0
Burns, 1b.	4	0	2	15	1	0
Goslin, lf.	4	0	0	1	0	0
Kress, 3b.	1	2	1	3	6	0
Jenkins, rf.	4	0	0	2	0	0
Melillo, 2b.	4	1	2	2	2	1
Schulte, cf.	2	0	2	0	0	0
McNeely, cf.	2	1	0	0	0	0
Ferrell, c.	4	1	1	2	2	1
Blaeholder, p.	2	0	0	0	2	0
Stiles, p.	0	0	0	0	0	0
Kimsey, p.	0	0	0	0	0	0
Totales	31	6	10	27	18	2

ANOTACION POR ENTRADAS
Detroit . . . . . 001 100 030—5
San Luis . . . . 000 301 20x—6

SUMARIO

Carreras empujadas por McManus, Whitehill, Owen 2; Melillo 2; Shulte, Ferrell, Burns 2.
Two base hits: Hayworth, Doljack, Burns, G. Walker.
Three base hits: Shulte, Kress.
Home run: Owen.
Stolen bases: Johnson, McManus, Koenig.
Sacrifices: Blaeholder.
Triple play: Level a Ferrell a Kress a Burns a Kress.
Double plays: Whitehill a McManus a Owen; Melillo a Levey a Burns; Kress a Ferrell a Kress a Ferrell.
Quedados en bases: Detroit 11; St. Luis 5.
Bases por bolas: Whitehill 3; Blaeholder 3; Stiles 2.
Struck out: Whitehill 1; Blaeholder 1.
Hits: A Blaeholder 12 hits 4 carreras en 7 innings (ningún out en el octavo); Stiles 2 hits 1 carrera en dos tercios innings; Kimsey 0 en 1 un tercio innings.
Pitcher ganador: Blaeholder.
Umpires: Campbell y Dineen.
Tiempo: 2:7.

SPORTS DIARIO DE LA MARINA SPORTS

AÑO IC — LA HABANA, DOMINGO, 24 DE MAYO DE 1931 — PAGINA QUINCE

Volvieron Los Robins al Séptimo Lugar al Perder Los Dos Desafíos de Ayer Contra Los de Filadelfia

CON UN RALLY EN EL SEPTIMO GANA EL TEAM "PIRATA"

Malone dió dos base por bolas y Mosolf y Waner batearon de «biangular»

CHICAGO, Mayo 23. (AP). —Un inning grande, el séptimo, en el cual batearon tres de sus cuatro hits, dió a los Piratas del Pittsburgh una victoria de 4 por 3 sobre los Cubs del Chicago, en el match de apertura de al serie entre ambos clubs. Malone dió la base a dos hombres, Mosolf pegó un single y L. Waner y Grantham le siguieron con dobles que metieron cuatro carreras. Aparte de este inning, Malone y Baetch dejaron a los Bucaneros en un hit, de dos bases, bateado por P. Waner

Los Cubs anotaron todas sus carreras en el tercero. Fuera de esta entrada los Cubs amenazaron solo en el noveno, cuando Hartnett se dobló, pero no fué más allá de tercera. La derrota hace caer a los Cubs a la marca de 500 y resulta la séptima que sufren en nueve juegos.

		C.	H.	E.
Piratas . . .	000 000 400—4	4	0	
Chicago . . .	003 000 00x—3	6	0	

Baterías: Meine, Spencer y Phillips. Malone, Baetch y Sukeforth.

En el match de apertura metieron los Phillies el juego en la nevera en el octavo acto con un «rally» que produjo seis carreras. El segundo match fué un duelo de lanzadores. Varias notas

BROOKLYN, mayo 23. AP.—Después de darle a los Robins una oportunidad de pasar un dia en el quinto lugar, los Phillies los hicieron caer otra vez al séptimo hueco, al ganar los dos del double header efectuado hoy, con scores de 8 por 5 y 7 por 1.

Los Phillies pasaron al sexto lugar.

Una ofensiva que produjo seis carreras en el octavo inning, le dio a los Phillies la decisión en el match de apertura. Los Robins usaron seis pitchers, apuntaándosele la derrota a Jack Quinn, que comenzó el fatal octavo.

El segundo juego fué un duelo de pitchers entre Clyde y el zurdo Stewart Bolen, hasta el octavo inning. Luego, con el score empatado a 1 Buzz Arlett disparó su home run del año con un hombre en bases.

En la siguiente entrada los Phillies metieron cuatro carreras más, anotándose tres de ellas por un home run de Klein en el noveno.

FILADELFIA

	V.	C.	H.	O.	A	E
Lee cf	3	0	1	2	0	0
Bartell ss.	5	2	2	2	1	0
Klein lf.	5	1	1	2	0	0
Arlett rf	5	1	4	3	0	1
Hurst 1a	4	0	1	10	1	0
Whitney 3a.	4	0	1	0	1	0
Friberg 2a.	4	1	1	1	5	0
Davis c	3	0	3	5	2	0
Elliott p	3	0	0	0	2	0
Brickell cf 2	1	1	0	1	0	0
Willingham 1	0	1	0	0	0	0
McCurdy 3	1	1	1	0	0	0
Shield p	0	0	0	0	0	0
H. Elliott p	0	0	0	1	0	0
Totales	39	8	15	27	12	1

1 corrió por Davis en el 8o.
2 bateó por J. Elliot en el 8o.
3 bateó por Lee en el 8o.

BROOKLYN

	V.	C.	H.	O.	A	E
Thompson 2a.	3	0	1	1	6	0
Breesler lf.	4	0	0	1	0	0
Herman rf.	4	0	0	3	1	0
Bissonette 1a.	3	2	1	12	1	0
Wright ss	4	1	2	3	2	0
Frederick cf.	3	0	1	2	0	0
Gilbert 3a.	2	1	1	0	0	0
López c	4	1	1	5	2	1
Clark p	1	0	0	0	3	0
Flowers 4	1	0	0	0	0	0
Heimach p	0	0	0	0	0	0
Lombardi 5	1	0	1	0	0	0
Quinn p	0	0	0	0	0	0
Moore p	0	0	0	0	0	0
Mattingly p	0	0	0	0	1	0
Shaute p	0	0	0	0	0	0
O-Doul 6	1	0	1	0	0	0
Boone 7	1	0	0	0	0	0
Totales	32	5	9	27	16	1

4 bateó por Clark en el 5o.
5 bateó por Heimach en el 7o.
6 bateó por Shaute en el 9o.
7 bateó por Thompson en el 9o.

Anotacion por entradas

Filadelfia . . . 000 110 060—8
Brooklyn . . . 010 000 220—5

SUMARIO

Empujadores: Gilbert, Whitner, Hurst, Arlett 2, Bartell, Mcurdy 2. Lombardi, Klein, Wright 2. Two base hits: Gilbert, Whitney. Hurst Three base hit: Arlett. Home run. Wriht. Sacrifice hits: Hurst, Gilbert Quedados en bases: Fila 11 Brooklyn 5. Dead ball: Quinn a Brickell. Struc out: Elliot 4, Clark 3 Shaute 3. Bases por bolas: Elliot 2, Clar 3; Hields 2, Mattingly 2. Hits: Clark 8 en 5 Heimach 2 en 2 Quinn 3 en 1-3. Moore 2 en cero, Mattinly cero en 1, Elliot 7 en 7, Shield 1 en 2-3. Wild pitch: Shaute. Pitcher ganador: Elliot. Perdedor Quinn. Double play: Fribberg-Bartell-Hurst Umpires: Magerkurth, Reardon y Jorda. Tiempo 2.10.

SEGUNDO JUEGO

FILADELFIA

	V.	C.	H.	O.	A.	E.
Brickell, cf.	5	1	1	2	0	1
Bartell, ss.	5	1	2	3	4	0
Klein, lf.	5	2	3	4	0	0
Arlett, rf.	5	1	2	2	0	0
Hurst, 1a.	4	0	1	11	0	0
Whitney, 3a.	4	1	1	0	0	0
Friberg, 2a.	4	0	0	0	1	0
Rensa, c.	4	0	1	5	2	0
Bolen, p.	4	1	1	0	3	0
Totales	40	7	13	27	10	1

ROBINS

	V.	C.	H	O.	A	E
Thompson, 2a.	4	1	1	0	3	0
O-Doul, lf.	3	0	0	3	0	0
Herman, rf.	3	0	0	5	0	0
Bissonette, 1a.	4	0	0	11	0	2
Slade, ss	4	0	2	1	4	0
Frederick, cf.	3	0	1	1	0	0
Gilbert, 3a.	4	0	0	1	1	0
Lombardi, c.	2	0	0	5	0	0
Day p.	3	0	1	0	3	0
Flowers, 2a.	1	0	0	0	0	0
Heimach, p.	0	0	0	0	0	0
Totales	30	1	5	27	11	2

Anotación por entradas:

Filadelfia . . . . . 010 000 024—7
Robins . . . . 100 000 000—1

Sumario

Home runs: Arlett, Klein. Two base hits: Whitney, Day, Hurst. Sacrifice hits: Frederick. Carreras producidas por los bateadores: Bissonette 1; Rensa 1; Arlett 2; Bartett 1, Klein 3. Bases robadas: Thompson. Double plays: Thompson a Slade a Bissonette. Struck outs: Bolen, 4: Day 3; Heimach 1. Bases por bolas: Bolen 3; Day 0. Dead balls: Ganó Boley, perdió Day. Passed balls: Rensa. Wilds: Day. Tiempo: 1:55. Umpires: Jorda, Magerkurth y Reardon

POR LOS ERRORES GANA EL SAN LUIS A LOS DEL "CINCI"

Y la pueba es que sin dar hit los Cardenales hicieron una carrera en el séptimo

CINCINNATI, mayo 23.— (AP).—Red Lucas limitó el ataque de los Cardenales del St. Louis a cuatro hits, esta tarde, pero los Campeones de la Liga ganaron 2 por 1 en diez innings, gracias a los errores de los Rojos.

La primera carrera de los Cardenales fué anotada sin un solo hit, haciendo Sigafoos un doblete de un fácil fly de elbert, con su inoportuna mofa. Galber anotó más tarde por un sacrifice y un fly al outfield. En el décimo Douthi, con un doble, anotó más tarde por fumble de Ford sobre el roller de Gelbert.

ST. LOUIS

	V.	C.	H.	O.	A.	E.
Adams, 3a.	4	0	0	1	3	0
Watkins, rf.	4	0	1	3	1	0
Frisch, 2a.	4	0	1	3	6	0
Bottomley, 1b.	4	0	0	13	1	0
Orsatti, lf	4	0	0	0	0	0
Douthit, cf.	4	1	2	2	0	0
Gelbert, ss.	4	1	0	3	4	0
Wilson, c.	2	0	0	2	0	0
High, (1)	0	0	0	0	0	0
Mancuso, c.	1	0	0	1	1	0
Rhem, p.	2	0	0	0	2	0
Collins (2)	1	0	0	0	0	0
Derringer, p.	0	0	0	1	1	0
Totales	34	2	4	30	20	0

1.—Bateó por Wilson en el 8o.
2.—Bateó por Rhen en el 8o.

CINCINNATI

	V.	C.	H.	O.	A	E
Roush cf.	5	0	0	5	0	0
Roettger lf.	4	1	0	2	0	0
Heathcote rf	5	0	1	1	0	0
Hendrick 1a.	1	0	1	14	0	0
Cuccinello 2a.	3	0	1	3	4	0
Sigafoos 3a.	3	0	0	1	2	1
Ford ss.	3	0	0	4	1	1
Sukeforth c	3	0	0	4	0	0
Lucas p	2	0	0	0	2	0
Totales	29	1	3	30	12	2

St. Louis . . . . 000 000 010—1-2
Cincinnati . . . . 000 001 000—0-1

Carreras empujadas— By Collins 1 Hendrick 1. Tobase hits, Watkins, Frisch, Douthit. Sacrifices: High, Sigafoos. Sukeforth. Quedados en bases: St. Louis 3. Cincinnati 8. Bases por bolas: Rhem 6, Derringer 2. Struck out, Rhem 1, Lucas 2. Hits a Rhem, 3 en 7 innings, a Deringer 0 en 3 innings. ano Derringer. Double plays: Frisch a Gilbert a Bottomley, Watkins a Bottomley a Sigafoos a Cuccinello a Hendrick. Umpires. Rigler, Pfirman y Clark. Tiempo: 1.43.

SIMMONS FUE EL HOMBRE ATRACCION EN TODOS LOS PARQUES DE LA LIGA AMERICANA Y MAS EN LOS DEL OESTE

A los pitchers de esta zona les bateó 17 hits en 33 veces que fué al bate, aumenatndo su average en 33 puntos. Además capturó el primer puesto en cinco departamentos de ocho

CHICAGO, Mayo 23. (AP).—Al Simmons, el «cañón de sitio» de los Athletics de Filadelfia, fue el hombre-atracción a través de todos los parques de la Liga Americana, según descubren los averages extra oficiales incluyendo hasta los juegos del miércoles.

Castigando a los pitchers del oeste por 17 hits en 33 viajes al plate durante la semana, Simmons no solo elevó su average 33 puntos para tomar el primer puesto entre los bateadores de la Liga, sino que capturó el primer puesto en cinco departamentos del batting, de ocho posibles. Además ,empató en otro campo.

Su «barrage» le dió el primer lugar en anotación de carreras, con 28 en su haber, 89 bases logradas con sus hits, el mayor número de home runs, 8 y 34 carreras empujadas .el mayor total en la liga. Empató en primer lugar con Joe Cronin, de los Senadores, en triples y quedó a solo un hit del mayor total, 49, logrado por el propio Cronin. Earl Webb de Boston, figura al frente de los bateadores de dobles, con 15, siendo este el unico primer puesto que no amenazó al «as» de los Athletics.

El batting average de Simmons se ha dado, extraoficialmente como 435 o 33 puntos mas alto que el de Ruth, que se halla segundo. Otros leaders al bate, son: Fothergill, del Chicago 398; Cochrane, Fila, 382; Averill, Cleveland, 367; West, Washington, 360; Fonseca, Chicago, 357; Stone, Detroit, 354; Cronin, Washington, y Alexander, Detroit, 352. El pitching fue tan efectivo, que solo Simmons, Fothergill y Cochrane pudieron mejorar sus averages.

No se registraron cambios en los puestos de los teams leaders durante la semana, siguiendo Cleveland al frente en batting con 308 y los Athletics en fielding con 985.

Sam Jones, veterano lanzador del Washington, sigue al frente de los pitchers, consiguiendo en la semana su cuarta victoria consecutiva. Rube Walberg, de los Athletics, agregó otro triunfo a su record, teniendo ahora seis victorias y una derrota. Roy Sherid, de los Yankees y Lefty Grove, de los Athletics, están empatados con cinco triunfos y una derrota. Grove, sin embargo, se ha puesto delante otra vez en los struck outs. con 42 víctimas en su haber.

Julio Méndez, Cubano Le Ganó a Wells

SEAGATE ARENA, Coney Island. Mayo 23. (SE).—Julio Méndez, feat her weight cubano, ganó una decisión a cuatro rounds sobre Al Wells de New York, en un preliminar efectuado anoche aquí, Méndez pesó 125 y medias libras y Welss 130.

Ike Boone Al Newrak y Moss, Vendido

BROOKLYN, Mayo 23. (SE).—Ike Boone, outfielder. fue enviado bajo opción hoy, por los Robins del Brooklyn, al Club Newark, de la Liga Internacional.

Los Robins también anunciaron la venta del pitcher Ray Moss a los Braves del Boston.

RESULTADO DE LOS JUEGOS DE AYER

LIG ANACIONAL

Filadelfia, 8; Brooklyn, 5.
Filadelfia, 7; Brooklyn, 1.
San Luis, 2; Cincinnati, 1.
Pittsburgh, 4; Chicago, 3.
New York en Boston, lluvia.

LIGA AMERICANA

Cleveland, 10; Chicago, 5.
New York, 7; Washington, 6.
San Luis, 7; Detroit, 2.
San Luis, 6; Detroit, 5.
Filadelfia, 7; Boston, 1.

ESTADO DE LOS CLUBS EN AMBAS LIGAS

	San Luis	New York	Boston	Chicago	Filadelfia	Pittsburgh	Brooklyn	Cincinnati	Ganados	Averages
S. L.	x	1	0	5	2	3	1	5	17	708
N. Y.	2	x	4	2	4	0	4	2	18	692
Bton.	0	2	x	1	3	2	6	2	16	593
Ccgo.	1	0	1	x	1	5	0	5	13	500
Fila	1	2	3	2	x	2	5	0	15	469
Pitt.	2	1	1	2	0	x	2	6	14	467
Brook	1	2	1	1	7	0	x	2	14	424
Cinci.	0	0	1	0	0	4	1	x	6	214
Pdos.	7	8	11	13	17	16	19	22	113	

	Filadelfia	New York	Washingto	Detroit	Cleveland	Chicago	Saint Loui	Boston	Ganados	Averages
Fila	x	2	5	3	4	3	1	3	21	750
N. Y.	3	x	3	2	2	1	2	6	19	655
Wash.	3	4	x	2	2	2	3	3	19	594
Det.	0	2	1	x	3	4	4	2	16	444
Clev.	0	0	0	4	x	6	3	0	13	419
Chgo.	0	0	0	3	2	x	4	3	12	400
S. L.	0	0	1	5	2	1	x	2	11	393
Bton.	1	2	3	1	3	1	0	x	11	367
Pdos.	7	10	13	20	18	18	17	19	122	

JUFGOS SEÑALADOS PARA HOY

LIGA NACIONAL

Pittsburgh en Chicago.
Filadelfia en Brooklyn
New York en Boston.
San Luis en Cincinnati.

LIGA AMERICANA

Boston en Washington.
Filadlefia en New York.
Chicago en Cleveland.
Detroit en San Luis.

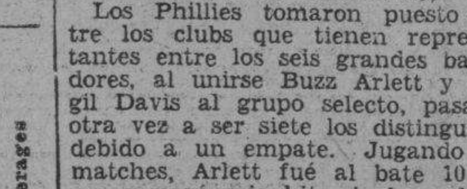

(LOS SEIS GRANDES)

Los Phillies tomaron puesto entre los clubs que tienen representantes entre los seis grandes bateadores, al unirse Buzz Arlett y Virgil Davis al grupo selecto, pasando otra vez a ser siete los distinguidos, debido a un empate. Jugando dos matches, Arlett fué al bate 10 veces y pegó seis hits, incluyendo su décimo home run de la season. Esto le da el segundo lugar entre los bateadores de la Liga Nacional. Davis dió tres hits consecutivos en el primer match y se empató con Hornsby en el tercer lugar, con 344. Al Simmons aumentó tres puntos su average, al dar dos hits en cuatro viajes al plate, pero el resto de los leaders perdieron puntos.

El estado actual es:

	J.	V.	C.	H.	Ave.
Simmons, Athl.	28	114	28	50	.439
Ruth, Yankees	22	74	25	29	.392
Fothergill, Sox.	18	67	6	26	.388
Roettger, Reds	25	104	10	38	.365
Arlett, Phillies	33	125	24	45	.360
Hornsby, Cubs	25	96	19	33	.344
Davis, Phillies	30	90	6	31	.344

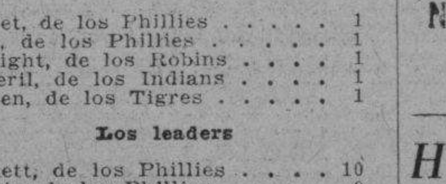

HOME RUNS DE AYER

Arlet, de los Phillies	1
Klein, de los Phillies	1
Wright, de los Robins	1
Averil, de los Indians	1
Owen, de los Tigres	1

Los leaders

Arlett, de los Phillies	10
Klein, de los Phillies	9
Simmons, de los Atléticos	8
Gehrig, de los Yankees	7
Hornsby, de los Cubs	6
Bluege, de los Senadores	6
Cochrane, de los Atléticos	6
Herman, de los Robins	6
Averill, de los Indios	6

Totales por Ligas

Liga Americana	115
Liga Nacional	110
Total	225

Dril blanco S-100-Legítimo «Taylor», acabado de recibir. Almacén de Paños: SOBRINOS DE NAZABAL. Muralla número 70

Hilario Perdió Por Puntos vs. Stokes

BENJAMIN FIELD, Tampa, Mayo 23. (JE). —Wilbur Stokes, de Lakeland Florida, peso welter, ganó una decisión sobre Hilario Martínez, de España, en el match estelar a 10 rounds con excepción del cuarto y décimo y superó al español practicamente en todos los departamentos de la batalla.

SALGADO VENCIO A COEGO POR PUNTOS EN EL STAR BOUT

Esta noche se presenta otro buen programe n el Miramar Garden

Mucho público asistió anoche al fresco Miramar Garden atraído por el magnífico programa ofrecido por Amador Urquía y no quedó defraudado en lo que esperaba ver. Todas las peleas fueron calientes, de campana a campana, no hubo una sola que dejara de gustar a la fición, pues los muchachos dieron todo su esfuerzo, no se reservaron nada.

Se levantaron las cortinas con el bout de Pancho Villa y Carlos Morales que fué un triunfo decisivo para el primero que ganó por K. O. T. en el tercer round. Julio Recio e Isidro Delgado hicieron tablas un magnífico combate a cuatro episodios. Lázaro Díaz noqueó de mala manera en el tercer round a Jacinto Junco. Mario Blanco y Olayo Nebot hicieron tablas su match a seis rounds.

Black Bill Holguinero debutó anoche ganándole por puntos a Vicente Yince en seis rounds. Y Kid Salgado le ganó la decisión a Joe Coego en un bout muy movido, donde Coego llevó la peor parte debido a ser atacado por el estómago y perder el aire con facilidad, lo que vió desde un comienzo Salgado, apretándole la mano por ese sector.

PROGRAMA DE HOY

La empresa del stadium Miramar Garden ofrece esta noch uena buena función boxística que dedica a sus empleados como beneficio. En el star bout aparece el «terrible friteros» Rogelio Oliver frente a Félix Ramos, a seis rounds. Es sin duda un gran combate. En el semi-final Kabakoff vs. Domingo Pérez a seis rounds. José García vs. Ramito Otero; Baby Marmon vs. Kid Pelusín; Avelino Vallina vs. Kid Relámpago. En total un buen programa de dos star bouts y tres preliminarts calientes. Los precios serán los de costumbre: 50, 1.10 y 1.30. En Miramar Garden, Prado y San Lázaro, comenzando a las nueve en punto.

M.E.C.D. 2016

Comentarios

por ALBERTO GIRO

Desde que el "Radio Club" ha iniciado sus actividades, o mejor dicho, desde que la nueva Directiva ha comenzado sus funciones, se advierte el resurgimiento de un ambiente de entusiasmo hacia la radio, en sus diversas fases, que constituye halagador porvenir para el desarrollo de esta ciencia en Cuba.

En los salones del "Radio Club" se reunen por las noches numerosos asociados, y allí se comentan y discuten los más amplios proyectos tendientes a lograr la finalidad que persigue esta asociación: despertar el entusiasmo hacia la radio, tanto entre los "escuchas" como entre los "amateurs" o "experimentadores". Así, también, el interés por la radiotelegrafía.

La Academia Radiotelegráfica, bajo la dirección de los Sub-Oficiales de la Marina Nacional, Pedro C. Andux y Julio Pitaluga, marcha progresivamente, y cuenta ya con numerosos alumnos.

No se limitará solamente a la radiotelegrafía, las enseñanzas que brindará el "Radio Club", sino que también se ofrecerán clases de física, electricidad en general, radio, inglés, taquigrafía, etc.

¿Puede pedirse mayores ventajas a una asociación cuya cuota mensual es solamente de cincuenta centavos?

. La eficiente labor que realiza el "Radio Club de Cuba", merece el apoyo entusiasta de todos los elementos interesados en los negocios de radio.

Deseamos hacer un llamamiento a todas las estaciones trasmisoras para que se inscriban con una cuota mayor a la corriente, y contribuyan en esta forma a la hermosa obra de divulgación cultural y científica que realiza, conjuntamente con la prensa de esta capital, el "Radio Club de Cuba".

Nuestras "boadcastings" locales van mejorando. A medida que pasa el tiempo, se organizan y establecen trasmisiones con mayor regularidad y más gratas para los radio-oyentes.

Se han puesto de moda las "Horas", y así vemos con agrado, como se anuncian a diario, "La Hora de los Cantantes Unidos", "La Hora Vitaphone", "La Hora Cinelandia", "La Hora Memphis", "La Hora Azul", "La Hora Múltiple", "La Hora Alvariño", y finalmente, "La Hora Internacional", organizada y dirigida por el conocido tenor Emilio Medrano.

Como cada "Hora" tiene su director artístico, se reparte el trabajo en la emisora, y resultan mejores los programas. Esto, desde el punto de vista artístico; pero, además, tiene la ventaja de que las emisoras trabajan durante las horas diurnas.

La Comisión Nacional de Radio, bajo la presidencia del señor Don Enrique Elízaga, Director General de Telégrafos de la República, continúa trabajando, todos los miércoles, en la revisión del ante-proyecto de reglamentación o de Ley de Radio, que será aprobado más tarde.

Adelantan esas labores, y pensamos que no tardará mucho, el ansiado final de esta Ley, tan necesaria en Cuba, como en todos los países.

Cambie los bombillos de Radio a su aparato

Tubos SPEED tan bueno como el mejor y a un precio de propaganda Fabricados bajo Licencia de la Radio Corporation of América

Bombillo U. X 201. A	$ 1.10
„ U. X 199	$ 1.95
„ U. X 226	$ 1.65
„ U. Y 227	$ 1.75
„ U. X. 112. A	$ 1.95
„ U. X 245	$ 1.75
„ U. X 210	$ 6.60
„ U. X 280	$ 1.75
„ U. X 224	$ 2.45
„ U. X 281	$ 6.00

Casa Edison — Reina No. 42

Tel. A-9276. — Habana.

LA RADIO EN LOS SERVICIOS ALPINOS DE SALVAMENTOS

D. H. Degler, presidente de la «Asociación de aficionados suizos de radiotransmisión», expone en un artículo publicado por la revista de Lausanne **La Radio**, los interesantes experimentos que, de acuerdo con el Club Alpino Suizo, se han efectuado con miras al empleo de la radio en los servicios de salvamento alpino.

Por causa de los numerosos aludes de nieve, los accidentes alpinos son frecuentes en los meses de invierno y producen muchas víctimas entre los esquiadores. Los servicios de salvamento encuentran grandes dificultades para actuar, por el hecho de que los puestos de socorro se encuentran, generalmente, en pueblos o sanatorios lejanos, donde se suelen recibir las noticias de los accidentes con tal retraso, que a menudo los servicios de salvamento resultan inútiles.

En consecuencia, se trató ya muchas veces de la conveniencia de unir los refugios alpinos por medio de líneas telefónicas con los puestos de socorro. Esto, sin embargo, tenía además del inconveniente de ser costosísimo, el más grave de las numerosas averías que habían de sufrir estas comunicaciones, ya que la nieve y los hielos la inutilizarían con frecuencia y precisamente en los momentos en que más falta harían, o sea, en los casos de tempestades, aludes, etcétera.

El rápido desarrollo de la trasmisión de onda corta facilitó la solución más fácil y barata del problema. Para este fin se pusieron en relación el Club Alpino Suizo y la «Asociación de radiotransmisores», y juntos efectuaron ensayos entre el refugio **Piz-Sol** y el puesto de socorros alpino de la ciudad de Ragaz, habiendo conseguido inmejorables resultados.

Los ensayos fueron hechos con una longitud de onda de 85 m., con un aparato corriente de aficionado, de esquema «Armstrong», y aquipado con **válvulas «Tungsran»**, P.430, al bario, y se ha conseguido sostener constantemente la comunicación entre ambas estaciones, de día y de noche, durante cuarenta y ocho horas.

MARYLA GRANOWSKA, EL MIERCOLES EN LA HORA «MULTIPLE» DE LA CMW

Para el próximo miércoles, de 9 a 10 de la noche, por la Estación CMW, del DIARIO DE LA MARINA, anuncia la Hora «Multiple» un valioso programa. Tomarán parte en él, la notable cantante rusa Maryla Granowska, que en tan poco tiempo ha sabido captarse la simpatías de los amantes del «bell canto».

Maryla Granowska cantará «Indian love gold» y la Habanera «Tu», de Sánchez de Fuentes. Así mismo acompañará a un terceto vocal de su Studio, compuesto por la soprano Sra. Camerón, mez soprano Sra. Clark, y la contralto Sra. Pissarewsky. La notable violinista Sra. Mc. Cardell interpretará unos solos de violín y actuará conjuntamente con la soprano Sra. Granowska en «Indian love gold». El acompañamiento de piano está a cargo del profesor Dacinman.

El cuadro de comedias que dirige la primera actriz cubana Enriqueta Sierra interpretará «El agua milagrosa», de los Hermanos Quintero.

La Hora «Multiple» anunciará en su audición del próximo miércoles un pródigo regalo a las radio-escuchas de la C. M. W.

La "Crosley" Inaugura su Nueva y Potente Emisora de Ondas Cortas W8XAL con un Programa de 24 Horas de Duración

PROGRAMAS CONFECCIONADOS EN 10 IDIOMAS DIFERENTES, SERAN RADIADOS PARA EL MUNDO ENTERO

El próximo martes 26 del actual, a las doce del día, será inaugurada la nueva emisora de ondas cortas, W8XAL, de diez mil watts de potencia, propiedad de la Crosley Radio Corporation, de Cincinnati, Ohio. Su programa inaugural durará 24 horas, hasta el miércoles 27, a la misma hora. La finalidad de esta larga trasmisión, es comprobar con exactitud el alcance de este nuevo y modernísimo equipo de ondas cortas, y su anuncio se hará en más de diez idiomas, para facilitar los reportes de todos los países. Trasmitirá con una longitud de onda de 49.5 metros. Durante las 24 horas muchos de ss programas serán transmitidos simultáneamente con la «WLW en 428 metros.

Los estudiantes Polonesese, Franceses, Rusos, Alemanes y Bohemios, miembros del Colegio de Música de Cincinnati, tienen a su cargo la confección, realización y anuncio para los programas dedicados a los radio-escuchas de la Europa Central.

Los radio-oyentes chinos, indios, japoneses y australianos serán obsequiados con un magnífico programa de música y canto típico, ejecutados por estudiantes de sus respectivos países, miembros del Conservatorio de Música de Cincinnati, y anunciados en sus propios idiomas.

Para los radio-oyentes de la América Latina, de España y sus colonias, el programa que se les dedica será «Los Amigos», el cual tendrá efecto el martes 26, a las once de la noche, y será puramente de ambiente español, siendo anunciado por su habitual anunciador Octavio Bermudez.

«Vox Humana», concierto de órgano y coro mixto será dedicado a Alaska y al lejano Norte, a las 11 y 30 de la noche, de Mayo 27, y trasmitido simultáneamente con la WLW.

Un programa dedicado a Inglaterra será trasmitido a las 4 y 30 p. m., del día 26, reservándole una sorpresa al pueblo inglés. El día 27 a las 11 y 45 de la mañana, se ofrecerá el programa dedicado a Francia. Este último estará a cargo de la notable contralto Mary Steel, quien ha combinado un ameno programa a base de canciones francesas que dedicará a sus numerosas amistades de la Villa Lumiere a quienes se les ha avisado anticipadamente.

Entre otros incentivos habrá un interesante programa a las dos y cuarenta y cinco de la tarde, del día 26, exclusivamente de canciones italianas y anunciado en ese idioma.

Esta trasmisión, con la que inaugura oficialmente la Crosley Radio Corporation su nueva emisora, será, sin duda, un gran paso de avance hacia el desarrollo de la onda corta y su mayor popularidad, ya que esta clase de trasmisiones están despertando inusitada interés entre todos los amantes de esta modernísima ciencia.

La Crosley Radio Corporation es una de las más grandes fábricas de aparatos receptores de radio, cuya marca, posee enorme popularidad, siendo su mejor propagandista la gigantesca emisora WLW, de Cincinnati. Nos es grato consignar en esta información, que la distribución exclusiva de dichos receptores de radio, ha sido confiada a La Casa Grande, de Galiano y San Rafael, quiénes están efectuando una exhibición de los últimos modelos, en el cuarto piso de su edificio.

RAFAEL NADAL

Notable profesor de guitarra que tomará parte el próximo jueves en el concierto del «Diario de la Marina, desde la emisora C. M. W», interpretando los siguientes números.

1.—Mazurca — Tárrega.
2.—Granada — Albeniz.
3.—Minueto — Beethoven.
4.—Cádiz — Albérniz.

«IL TROVATORE» EN LA PROXIMA HORA «MAJESTIC»

LA NOTABLE SOPRANO ANGELITA DE LA TORRE DE DAMBORENEA, INTERPRETARA UNA INTERESANTE SELECCION DE LA INMORTAL OPERA DE VERDI

«Majestic», esto es, la Hora «Majestic», que ofrece la Casa Giralt, todos los miércoles, de 9 a 10 de la noche, desde la emisora C M K, (730 kilociclos), ha combinado para la próxima audición, un programa excelente.

La notable soprano Angelita de la Torre de Damborenea, cuyas extraordinarias facultades vocales, son bien conocidas de la audiencia de radio, por haber tenido brillantes ocasiones de escucharla, en difíciles temas musicales, tomará parte, en esta audición «Majestic», interpretando preciosas obras, y finalizando con una interesanitsima selección de la ópera «Il Trovatore», del inmortal Verdi. La señora de Damborenea domina magistralmente, este género, y con seguridad, habrá de hacer derroche de sus aptitudes, el próximo miércoles.

Además, completará el programa, la Orquesta «Majestic», que dirige el Maestro Andraca, admirable conjunto en el que figuran los mejores profesores de nuestra Capital. Esta Orquesta, constituye en la actualidad, poderoso aliciente para los radio-escuchas amantes de la buena música.

Comunicación de Radio Entre Naves y Estaciones Marítimas

(Servicio de prensa «Radio Philips»)

El ministro de Comercio de Noruega ha nombrado una comisión, encargada del estudio de las posibilidades de un servicio radiotelefónico o radiotelegráfica entre las naves de pasajeros y la costa. Hace algunas semanas celebró esta comisión su última sesión. Con esta ocasión presentó al ministro un proyecto detallado para la organización de un servicio inalámbrico con las naves en mar.

Según este proyecto, las naves del tráfico rápido deberán ir provistas de emisores de válvulas que convengan tanto para la telegrafía como la telefonía, las cuales deberán poder trabajar, si necesario, cuando las máquinas de borde estén fuera de servicio.

El servicio de dichas instalaciones deberá confiarse a un oficial de puente-marconista. Los gastos para los radiogramas y las comunicaciones radiotelefónicas deberán ser tan reducidos como posible para los pasajeros. Las comunicaciones enviadas a los expedidores concerniente a las mercaderías transportadas serán gratuitas.

Este servicio exigiría la contrucción de cierto número de emisores especiales en la costa. La comisión propone construir emisores de 0.5 kw. a Rorvik y a Flor, mientras que la estación Ingoy Radio, en vez de la de Hammerfest, serviría de emisor marítimo y debería pues ser equipado con un emisor de válvulas de 0,75 kw. aproximado. Sería verisimilmente necesario construir aún un nuevo emisor a Andenes. Además, la estación de T.S.H. de Kristiansund serviría para las comunicaciones telefónicas por Hustadvika.

El Ministro del Comercio ha tomado en estudio esta proposición.

JUNTA EXTRAORDINARIA DIRECTIVA, MAÑANA, EN EL «RADIO CLUB».

Señores Directivos:

De orden del Sr. Presidente, tengo el gusto de citar por este medio a todos los señores miembros de la Directiva del «Radio Club de Cuba», para la Junta Extraordinaria que se verificará mañana, lunes, a las 8 y 30 p.m.

Atentamente,

(f.) M. COMELLAS,
Secretario.

LA LUCHA CONTRA LOS PARASITOS EN ALEMANIA

Hace ya algun tiempo que todos los países de Europa combaten enérgicamente los parásitos industriales, enemigos jurados de los radio-oyentes; se lleva la lucha, ya sea por medios judiciales, ya por medios legislativos, como se ha hecho en Checoeslovaquia. La lucha contra los parásitos se efectúa no sólo sobre el terreno jurídico, sino que también sobre el terreno técnico. En todo caso de perturbación causada por parásitos, hay un emisor (aparato eléctrico más o menos defectuoso) y un receptor (aparato perturbado por dicho aparato eléctrico). Es indispensable examinar estos dos extremos de la «conexión».

En Alemania, la protección contra los parásitos está muy perfeccionada. Antes de toda acción, y a fin de evitar disputas entre alemanes, la organización oficial exige que el receptor haya sido reconocido en perfecto estado de funcionamiento y que se haya intentado un arreglo amistoso con el perturbador.

Un perturbador se pone generalmente de acuerdo con su o sus «víctimas»; pero es evidente que sobre tres millones y medio de oyentes pueden ocurrir algunos casos en que una solución de «buena voluntad» no pueda lograrse. Se recurre entonces a la Reichpost, y, en última instancia, a los Tribunales. En 1930 hubo 110 instancias ante los Tribunales del Reich. La jurisprudencia que defiende los derechos de una escucha pura, limpia, está basada en 15 fallos pronunciados en todas las regiones del país. Para que sea posible una acción jurídica, basta que la perturbación no pueda o no quiera desaparecer.

Mas no interviene un juicio que como último recurso. Primero se acude a la Funkhilfer (auxiliar T. T. H.), constituida por un Comité cuyos miembros representan no sólo la Reichpost y la Reichs-Rundfunk-Gesellschaft, sino también el ministerio del interior de Prusia, los Radio-Clubs, los comerciantes y los industriales radio-eléctricos. El despacho central está en Berlín. En las nueve grandes ciudades de emisión hay Bekirksfunkhilfen, especie de oficinas departamentales, y, por fin, la usual Funkhilfer, que se halla en todos los despachos de Correos. Es a esta oficina que vienen a quejarse los oyentes molestados, y de esta oficina salen los especialistas (Funkhilfer) encargados de buscar la fuente de los parásitos. En el Reich existen 9,200 Funkhilfer muy al corriente de su delicado oficio y muy bien entrenados.

En 1930 se han presentado en las oficinas de la Funkhilfer más de 60,000 quejas relativas a perturbaciones de las audiciones por parásitos atmosféricos. 35,000 fueron liquidadas en poco tiempo; las otras exigieron investigaciones que duraron semanas y meses. Los Funkhilfer perciben por un trabajo de siete a ocho horas 2 «renten mark», es decir, 12 francos. Muchos son cesantes, muy dichosos de hallar una ocupación, aun siendo la retribución muy escasa con relación al trabajo que pueden rendir.

Además, se ha observado que un desocupado prefiere padecer hambre antes que desprenderse de su aparato de Telefonía sin Hilos.

(De L'Antenne).

GRANDES FACILIDADES PARA LA TELEVISION OFRECERA EL NUEVO EDIFICIO 50 PISOS DE LA RCA VICTOR COMPANY.

Según declaraciones hechas por Mr. C. W. Horn, Ingeniero General de la National Broadcastings Company, el nuevo edificio de cincuenta pisos, situado en Lexington Avenue y Calle 51 de la ciudad de Nueva York, ofrecerá grandes ventajas para el futuro desarrollo de las emisiones de televisión.

Usando sus torres como trasmisor central, los Ingenieros de la NBC y RCA Victor Co., están ensayando las verdaderas ventajas que habrá de brindar ese gran edificio de zinc para la propagación de las ondas de la televisión.

OTRO NUEVO PROGRAMA

A partir del próximo martes, la emisora C. M. W. tendrá nuevo programa artístico en el aire. Todos los martes, jueves y sábados se trasmitirá de diez a once de la mañana la Hora Blanquita Becerra, organizada por la popularísima tiple del Teatro Alhambra con la cooperación de aplaudidos artistas. Blanquita promete hacer en cada trasmisión un programa lleno de incentivos y novedades.

¡SE ACABO LA ESTATICA!

Adaptable a todos los Radios Victor. Elimina totalmente la molesta estática que impide oir las estaciones del extranjero con toda su pureza y potencia.

Es también adaptable a cualquier radio cuya base de amplificación sea análoga a la del Radio Victor.

Venga a oir esta nueva maravilla de la ingeniería Victor.

De venta a plazos y al contado en:

VDA. DE CARRERAS Y CIA	Prado 115	Telf A-3462
LA CASA DE LA MUSICA	Belascoain 22	Tel. U-5458
EL PROGRESO CUBANO	Monte 139	Tel. A-1959
Cia. CUBANA DE FONOGRAFOS	O-Reilly 89	Tel. A-3128
BERNARDO BARRIE	O-Reilly 57	Tel. A-5262
MANUEL Y GUILLERMO SALAS	San Rafael 14	Tel. A-4568
LA NEW YORK	Real 182, Marianao	Tel. FO-7152

Distribuidores para Cuba:

VDA. DE HUMARA Y LASTRA, S. EN C.

Ricla, (Muralla), 83 y 85. — Teléfonos: A-3498 y M-9093

"HIS MASTER VOICE"

CUMPLESE LA GRAN SORPRESA OFRECIDA POR PHILIPS

SOSTENEMOS ESTAS OFERTAS HASTA EL DIA 30 DE JUNIO

Con motivo de la inauguración de nuestras nuevas oficinas y almacenes en el hermoso Edificio «Larrea», (Aguiar y Empedrado) hemos organizado una venta especial que seguramente será la más sensacional en toda la historia del radio en Cuba.

En esta venta extraordinaria se incluirán todos los tipos de aparatos PHILIPS, sin excepción alguna.

Los nuevos precios serán como sigue:

APARATO RECEPTOR 2515

Con Bocina 2016 popularmente conocido como el (Fotingo del Radio). Este es el único radio de onda larga que puede oirse todo el año, pues para él no existe estática ni otros ruidos extraños $35.00

APARATO RECEPTOR 2510

Con Bocina 2007 ó 2019. Nuestro famoso «PRESIDENTE» de gran alcance, selectividad y claridad de tono. Responde a todas las exigencias inherentes al aparato de radio ultramoderno, $70.00.

APARATO RECEPTOR 2802

Tipo «UNIVERSAL» de onda corta y larga, completo con Unidades ABC y con Bocina 2007 ó 2019. El único aparato de onda corta actualmente en el mercado que no es un «bluff», sino que efectivamente con él se dominan las Estaciones más lejanas tan bien como las más cercanas. Garantizamos que con el 2802 se oirá Europa con gran volumen y claridad, $90.00.

APARATO RECEPTOR 2610

Conocido en toda la Isla por Tipo «1931», por haber sido escogido por el inteligente pueblo cubano como el mejor receptor entre los tipos más mejorados puestos en el mercado durante el presente año. Bocina electro dinámica de gran potencia, bombillo super pentodo $170.

APARATO RECEPTOR 2810

Radio-electrola de suntuosidad inigualable. El chef d-oeuvre de la fábrica PHILIPS de Holanda. Instalado en un mueble construido de cinco maderas preciosas cubanas, $210.

PUNTOS DE SUPERIORIDAD DE TODOS NUESTROS APARATOS RECEPTORES

1) Reproducción fiel y clarísima. Gustosamente regalamos un aparato PHILIPS a toda persona que nos pruebe que un aparato de otra marca y de igual tipo suene mejor.

2) Todos nuestros aparatos están equipados con PENTODOS como bombillo amplificador. Una vez más tenemos que hacer constar que la fábrica PHILIPS fué la inventora del PENTODO. El PENTODO ha marcado una nueva era en el mundo del radio, y tan es así que algunas fábricas extranjeras están esforzándose por imitar aunque sea levemente al ya famoso PENTODO Philips, el primero y único en su género.

3) Todos nuestros gabinetes son construídos de caoba y por obreros cubanos.

4) El consumo de corriente por los aparatos PHILIPS es diez veces menor que el de cualquier otro radio, debido a que están provistos de bombillos «Miniwatt», entre cuyas grandes cualidades se encuentra la de gran economía en el consumo de corriente.

5) Regalamos a cada comprador de un receptor un pararrayo PHILIPS por valor de, $2.00.

6) Comprando un receptor PHILIPS se obtiene un producto de la más alta calidad en todos sentidos, y cuidadosamente acabado hasta en su último detalle como lo acostumbran los artífices Europeos.

OTRA SORPRESA TAMBIEN PARA LOS QUE YA TIENEN RADIOS

Pídasenos inmediatamente informes acerca de como pueden sustituir sus bombillos viejos con bombillos «Miniwatt» a un costo irrisorio, así por poco dinero mejorarán grandemente sus aparatos, economizarán mucha corriente y podrán a la vez hacerse de un juego de repuesto para salvaguardarse contra cualquier eventualidad no perdiendo nunca el uso de su receptor ni por un momento.

Aprovechamos esta oportunidad para informar al público en general que nos hemos hecho cargo de los bombillos de alumbrado PHILIPS, los cuales por tantos años fueron representados por la conocida casa Thrall Electric Co. Habiendo recibido inmensas existencias de este bombillo nos encontramos en condiciones de surtir inmediatamente cualquier pedido por grande que sea.

Recuérdese que el bombillo PHILIPS goza, y muy merecidamente, de la mejor fama por su calidad de luz, larga duración y gran economía en consumo de corriente.

PHILIPS está ahora en Aguiar y Empedrado Tel. M-2560 AGENTES: DIAZ Y FRANCO, NEPTUNO 121 Habana — JUAN BONET, REAL 50 Marianao

M.E.C.D. 2016

Directiva del Radio Club de Cuba

En el centro, vestido de oscuro, el Dr. Alfredo Rosell, Presidente del Radio Club de Cuba. Aparecen, además, en esta foto, los señores Adolfo Roguení, Redactor de Radio de «El Mundo»; Arturo de Rosa, de «Heraldo de Cuba» y «Bohemia», el doctor Carlos de la Torre, Jr. Sub-Oficial Pedro C. Andux, Director de la Academia Radiotelegráfica; los señores Estévez, Ayala, Alonso, Govantes, Erviti, Ezequiel Santos, Tesorero del Club; Sr. Mahías, Sr. Lamas, Sr. Néstor Rodríguez, Comellas, Duquesne y el Redactor de estas líneas.

LA MUSICA Y LOS AFICIONADOS

La música ejerce su máxima influencia desde que, por medio de la Radio, comenzó a llegar pura al auditor.

Antes de que este maravilloso invento se pusiera a su servicio, no pudo phecisarse hasta qué punto es ella capaz de convencer y precisar. Porque mientras no fué aislada su sensación de otras que activan sentidos sobre los cuales ella no actúa, no pudo llegar a la sensibilidad humana sin que, al parecer la ayudaran factores que le son extraños.

No son iguales la actitud receptiva del auditor que asiste a una sala de concierto y la del que, aislado de la realidad exterior y lejos de la sala, goza del concierto que a sus oídos llega transmitido por la Radio. Ni hay semejanza cuantativa ni igualdad cuantitativa entre las emociones que la música produce en el uno y el otro.

El primero, el que asiste al concierto, es objeto de diversas influencia que, fatalmente, adulteran la calidad de la emoción musical. El segundo, en cambio, es sujeto de una pura emoción. Desde su aislada soledad, desde su torre de radiómano percibe y capta la belleza de los sonidos y se deleita en ella sin que la belleza visual del ambiente ni el deleite ajeno alteren la índole de su propio deleite.

En una sala de conciertos, «ni están todos los que son, ni están todos los que están». Público heterogéneo, reunido en absoluta promiscuidad de fines es el que allí encontramos. Allí el melómano y el tipo «sociable»; allí el que se distrae contemplando la sala, jardín de mujeres bonitas, y los gestos del intérprete, que a esta distracción puramente visual añade, concediéndole valor secundario, el placer de escuchará allí el que, al contrario, al básico placer de escuchar suma el placer de contemplar; y allí también quien asiste, no por la música, no por la visión amable de la sala y sí porque en la sala halla lucimiento uqe satisface a su vanidad o encuentra persona que le inspira especial interés.

La diversidad de estados anímicos, que dentro de la sala se confunden y entrechocan, motivan un estado multitudinario característico de energía suficiente para modificar el natural estado anímico del individuo, que siente a la música distinta de lo que ella es en esencia.

De aquí que el melómano auténtico no esté muy satisfecho de las audiciones a que asiste un gran público. Sólo su amor a la música le hace soportable la tortura de codearse con los no iniciados y los profanos, que, con una frase, un movimiento o una tos, truncan la solemnidad del momento, en que su espíritu comulga con Dios hecho música.

De estar en su mano, quedárase el melómano a solas con el intérprete y en tinieblas, para que ni la imagen de éste se interpusiera entre su conciencia y la música.

Esto, que parece acusar una lamentable susceptibilidad de hiperestésico en el melómano, acusa, en verdad, que quien ama de veras a la música aspira a que ésta llegue a él en plenitud y libre de cuanto le es extraño. Lo que resulta imposible cuando a la percepción auditvia se suman percepciones captadas por los demás sentidos.

La Radio, al aislar la percepción auditiva de los que reciben los demás sentidos, convierte en realidad el ideal del melómano.

La música escuchada a través del micrófono es la música pura, y, por ende, la emoción que al escucharla nos produce es la pura emoción musical.

Esto hace posible mesurar con exactitud el poder de convicción y la fuerza emocional de la música, y, en cierto modo, permite comprobar hasta qué punto es sincero quien se reputa amante de la belleza hecha sonido.

¿Podría afirmarse que la música encontró su plenitud de expresión desde el momento en que comenzó a servirse de la Radiotelefonía?

Frollán Miranda Nieto.

HOY AL COMERCIO EXTERIOR EN NOMBRE DE LA WESTINGHOUSE

Esta noche, a las 8 y 30 hora de la Habana, la Westinghouse Internacional Co., ofrecerá una trasmisión especial en ondas cortas, por medio de sus potentes emisoras KDKA y W8XK propósito de hacer un saludo al comercio exterior, habiéndosele confiado el discurso de salutación al señor B. J. Farrell.

La Radiotelefonía en Rusia

La intensa transformación cultural que el pueblo ruso ha experimentado, tiene como elementos primarios al periódico y a la «radio», de los cuales se sirven intensamente los gestores del Soviet.

A las más apartadas regiones del país llegan las hojas de los diarios, alguno de los cuales publica tiradas enormes; de la revista técnica que ha de mostrarles el modo de perfeccionar una labor obteniendo, con el mismo esfuerzo, resultados más eficaces.

Conjuntamente con el desarrollo de la Prensa camina el de la «radio». Los gestores soviéticos comprendieron que si en cualquier país la «radio» es el medio ideal para la difusión cultural, en Rusia, por su enorme extensión territorial, lo diseminado y aislado de multitud de núcleos de población, sería insustituible.

La «radio» en Rusia, obedeciendo al plan de consolidación, fué primeramente política. Sirvió para llevar a las aldeas el ideario soviético, procurando el contacto del centro con la periferia. Después amplió su radio de acción y sin dejar la parte política, esencial de los soviets, dedica gran parte de las emisiones a la labor divulgatoria, a facilitar los medios de distracción a los campesinos que en las aldeas vivían como desgajados de todo elemento civilizador

Actualmente, puede afirmarse que todas las aldeas poseen su correspondiente receptor, ante el cual se reúnen las gentes después de terminados los trabajos del día. En los grandes talleres en que la índole del trabajo que en ellos se realiza permite la instalación, también se colocan, procurando hacer gratas las horas del trabajo.

La asesoría técnica del Comisariado del Pueblo para Correos y Telégrafos, dedica la mayor actividad a los trabajos que se llevan a cabo para la difusión de la «radio» entre los millones de habitantes del antiguo imperio de los zares, a cuyo fin ha instalado en todo el territorio de la Unión, más 220 estaciones radio-telefónicas, con potentes amplificadores en las cercanías de las estafetas de Correos y centrales telegráficas.

Estas estaciones están encargadas de transmitir las emisiones a los receptores locales por medio de los hilos telefónicos. Pueden también recibir los programas de Moscou cuando la distancia a esta población no sobrepasa los mil kilómetros.

Existen en la Unión más de 20.000 poblados que disponen de Correos y Telégrafos. En unos dos años, esta cifra llegará a 30.000.

En los extremos del hilo telefónico se fijan altavoces especiales con clavijas de acoplamiento. A las horas más convenientes para que puedan reunirse los oyentes, se conectan las clavijas y da principio la emisión, la cual se oye odmirablemente.

Por este medio pueden ahorrarse las baterías facilitando la escasez de gastos, y se simplifican las operaciones adaptando los puestos receptores a las condiciones del medio local.

Los altavoces se instalan principalmente en las salas de lectura, donde los aldeanos se solazan y afinan su inteligencia escuchando las estaciones de las cuales es preferida la superemisora de Moscou.

Teniendo presente el fin de socialización que los Soviets persiguen, también se instalan altavoces en las escuelas y cooperativas.

Las explotaciones agrícolas importantes los tienen instalados en una proporción del diez por ciento, cumpliendo de este modo el propósito de liberal al campesino de toda traba cultural y social; sacándolo del estado de embrutecimiento que en épocas pasadas fué característico del **mujik** que popularizó la literatura..

Lograda esta parte primordial del programa de extensión, acepta la cooperación de entidades, y así, la Cooperación Agrícola Ucraniana se ha encargado de colocar 4,000 receptores con amplificadores y ramificación de hilos entre los diferentes «isbas».

El Comisario de Correos y Telégrafos, deseoso de que este servicio sea completo y se verifique en las mejores condiciones, no omite detalle y tiene encargada la inspección de las redes a un conjunto de técnicos que constantemente las atienden cuidándolas hasta en sus detalles más insignificantes.

En este centro se disponen a instalar cada año en la Unión unos 10.000 altavoces y cerca de 200.000 juegos de auriculares, hasta completar el plan que se han propuesto.

Cuando este plan radiodifusor se ejecute totalmente, en toda Rusia sonará el altavoz que transmitirá a los oyentes noticias que le acercarán a otros pueblos remotos, elementos culturales que ha nde redimirle de esclavitudes y le forjarán ideales de cooperación mundial.

Este éxito que la «radio» consigue en Rusia es una consecuencia del progreso cultural de ese pueblo, que en breves años ha salido de la ignorancia en que se encontraba.—A.

LA JURISPRUDENCIA DE LA RADIO EN LA UNIVERSIDAD

En vista de la gran colaboración que el jurista moderno debe procurar en los dominios de la radio y de la navegación aérea, la Universidad de Nueva York, ha decidido instalar una Academia de las leyes relativas al tráfico aéreo para aumentar el interés para la jurisprudencia de la radio y la navegación aérea.

ENRIQUE BRYON

Popular artista cubano que celebrará el próximo Domingo, en el Teatro «Campoamor», su función de beneficio, bajo los auspicios de la Víctor, y con la cooperación de valiosos elementos de nuestro mundo artístico. Más conocido por el «Al Jonson cubano», Bryon ha sabido captarse las simpatías de nuestro público, realizando intensa labor desde nuestras «Broadcastings».

EL DESARROLLO DEL PLAN ALEMAN

A pesar de sus dificultades presupuestarias, de la profunda crisis de su economía nacional y de la carga de varios millones de obreros parados. Alemania dedica sumas considerables a la realización de su Plan Nacional de Radiodifusión.

Es así como este año quedarán terminadas cinco nuevas estaciones.

Al lado de la actual emisora de Langenberg, se está edificando otra que será inaugurada este otoño. Radiará con 75 kilovatios en antena. Y es la potencia que tendrán las nueve estaciones regionales acordadas.

Entre éstas está en construcción la de Breslau, a unos veinte kilómetros de la estación actual, y la de Leipzig. En cuanto a la de Francfort, su potencia pronto será elevada a 25 kilovatios. Koenigswusterhausen será también reforzada hasta 75 kilovatios.

PROGRAMAS PARA HOY

C M W
588 Kc.—510 m.

A las 12 y 30 p. m.—Programa comercial.

A la 1 y 30 p. m.—Hora El Crédito, a cargo de la orquesta Corman.

A las 3 p. m.—Detalles de los juegos de base balla de las grandes Ligas.

C M C
840 Kc.—356.9 m.

De 7 y 30 a 8 p. m.—Concierto dedicado al niño a cargo del doctor Gabriel García Galán.

De 8 a 10 p. m.—Concierto por la orquesta Los Caciques, que dirige Ciro Llerena.

De 10 a 11 p. m.—Desde el Summer Casino.

C M B C
965 Kc.—310.7 m.

De 5 a 6 p. m.—Hora especial. Programa de música selecta.

De 6 a 7 p. m.—Programa a cargo del Cuarteto Vedado.

De 7 a 8 p. m.—Hora de música española.

De 8 a 9 p. m.—Hora Progreso Cubano. Hora de zarzuela y operetas.

De 9 a 10 p. m.—Programa a cargo del trío Drosel.

De 10 a 10.30 p. m.—Hora comercial. Programa de música bailable.

C M B L
1,500 Kc.—199.9 m.

A las 9 a. m.—Programa variado.

A las 12 m.—Buenos días.

C M X
890 Kc.—336.9 m.

De 5 a 6 p. m.—Programa especial de la Hora Selecta. Concierto pianístico, instrumental y vocal, bajo la dirección del maestro Rafael Miari de Torre, que acaba de regresar de una brillante turn,e por los Estados Unidos.

1.—Hamlet (Preludio«. Orquesta dirigida por su autor, R. Miari de Torre.

2.—Vals de concierto. (Jiménez). Soprano ligero señorita Mary Modier.

3.—Aida (Preludio). Orquesta. G. Verdi.

4.—Non Tornó (T. Matei). Soprano lírico. Señora Sara M. de Rodríguez.

».—Queja (lamento). R. Miari de Torre, solista y orquesta.

6.—Pescatori di Perle (romanza). Bizot. Tenor esñor Adrián Elorza.

7.—Dos impromptus.

a) En la mayor.

b) en sol menor. R. Miari de Torre.

8.—Un ballo in Maschera. Eri tú Verdi. Barítono I. Irígoras.

9.—Traviata. Preludio, acto tercero. Orquesta G. Verdi.

10.—H. Trovatore. Gran Paráfrasis. Verdi-Miari. Solo de piano.

11.—Rigoletto. (Caro Nome). Verdi. Soprano ligero. Señorita Mary Nodier.

12.—Favorita. Spirto Gentil. Donizett. Tenor, señor Adrián Elorza.

13.—Cavalleria Rusticana. (Intermezzo). Mascagni. Orquesta.

14.—Tosca. (Vissi d'arte). Puccini. Soprano señora M. de Rodríguez.

15.—Visiones. Veneziana. R. Broggi. Barítono señor I. Irígoras.

16.—Rapsodia Cubana. R. Miari de Torre Solista y Orquesta.

C M C W
1,285 Kc.—233.4 m.

De 11 a 12 m.—Hora Bien. Noticias de sociedad, alternando con música selecta.

De 12 a 1 p. m.—Hora Aperitivo. Música popular, con el jazz band Novelty.

De 6 a 7 p. m.—Hora Miscelánea. Música, recitaciones, conferencias y noticias diversas.

De 7 a 8 p. m.—Hora Deportiva. Noticias, crónicas, reseñas, charlas, semblanzas de atletas y la orquesta de Ricardo de Peña con la parte cantada a cargo del señor Felipe de la Paz.

A las 10 p. m.—Gran programa bailable a cargo del sexteto Nacional.

C M C Q
1,150 Kc.—260 m.

De 10 a 11 a. m.—Inauguración de la «Hora de América», con una conferencia pronunciada por el eminente conferencista doctor Covas Guerrero, titulada «El ideal de la mujer de América».

De 11 a 12 a. m.—Hora bailable por la orquesta de Julián Fiallo y el cantante Lolo de Armenteros.

De 12 a 12.30 p. m.—Ejercicios físicos por el profesor Kroff.

De 12.30 a 1 p. m.—Programas comerciales.

De 1 a 2 p. m.—Hora Don Porfirio.

De 2 a 3 p. m.—Orquesta de Armando Beltrán y los danzones y danzonetes cantados.

C M B Z
1,010 Kc.—296 m.

A las 9 a. m.—Selecto programa de música variada. Noticias sociales y teatrales.

A las 11 a. m.—Hora «El Mundo». Salas. Música variada.

A las 12 m.—Hora oficial. Estado del tiempo.

A las 6 p. m.—Música bailable. Noticias mundiales.

A las 9.30 p. m.—Hora Radio Victor. Programa a cargo de la genial Soprano señorita Rosario García Orellana, tomando parte el notable pianista señor Sergio Navarro.

Programa:

1.—El Viento. Alkan. Sr. S. Navarro.

2.—Ochi Turquini. Danza. Señorita Rosario G. Orellana.

3.—Campanela. Listz. Señor S. Navarro.

4.—Sonámbula. Bellini (andante). Señorita Rosario G. Orellana.

5.—Reflejos en el agua. Debussi. Señor S. Navarro.

6.—El Trovador. Verdi. Señorita Rosario G. Orellana.

7.—Campanone. Mazza. Señorita Rosario G. Orellana.

8.—Mazurca. Chopín. Señorita Rosario G. Orellana.

9.—Polichinela. Rachmaninoff. Señor S. Navarro.

10.—La Waly. Capalani. Señorita Rosario G. Orellana.

11.—Rapsodia asturiana. Orbón. Señor S. Navarro.

12.—Las bodas de Figaro. Mozart. Señorita Rosario G. Orellana.

13.—Polonesa en la. Chopín. Señor S. Navarro.

W E A F
660 Kc.—454 m.
Cadena Roja.—Nueva York

A las 6.30 p. m.—Hora R C A Víctor con el famoso pianista de concierto Herman Wasserman y la orquesta que dirige Nathaniel Shilkret.

A las 7 p. m.—Maurice Chevalier y orquesta.

A las 8 p. m.—Conferencia.

A las 8.15 p. m.—Merle Alcock, contralto de la Metropolitan Opera Company, tomará parte en este programa.

A las 8.45 p. m.—Melodrama con música adaptada.

A las 10.15 p. m.—Muriel y Vee, vocal e instrumental dúo.

1.—Limehouse Blues. Braham.

2.—You Said It, from ,You Said it». Arlen. Vocal e instrumental dúo.

3.—Little Spanish Dancer. Wayne.

4.—Ho Hum. Suesse. Vocal e instrumental dúo.

5.—Oh Miss Hannah. Deppen.

A las 10.30 p. m.—Concierto a cargo de Russian Cathdral Choir. Anita Lowell, soprano; Elena Darova, contralto; Leonid Pavloff, Basil Soustroeff, tenores; Michael Bataeff, Alexander Apostoloff, bajos; Nicholas Antonoff, barítono; Milan Smolen, pianista; Nichols Vasileff, tenor y director.

A las 11 p. m.—Conjunto Hawaiiano.

A las 11.30 p. m.—Orquesta.

A las 12 p. m.—Buenas noches.

W L W
700 Kc.—428 m.
Crosley Radio Corporation.—Cincinnati, Ohio

A las 7 p. m.—Enna Jettick Melodies (NBC).

A las 7 y 15.—Colliers Radio Hour (NBC).

A las 8 y 15.—Bayuk. Programa (NBC).

A las 8.45.—RKO. Vaudeville Acts.

A las 9.15.—Variety. Cuarteto, violín y piano.

A las 9.30.—Kaffee Hag Slumber Hour (NBC).

A las 10.02.—Murray Horton's. Orquesta.

A las 10.15.—Heel Hugger Harmonies (NBC).

A las 10.30.—Musical Dreams. Orquesta de cuerda.

A las 11.—Henry Busse's. Orquesta en Castle Farm.

A las 11.30.—Henry Thies. Orquesta.

A las 12.—MID. Ted Weems. Orquesta.

A las 12.30 a. m.—Otto Gray's Oklahoma Cowboy Banda.

A la 1 a. m.—(Sing off). Buenas noches.

El BOBO, la genial y popularísima creación de Abela, en forma de "statuette" de 12 pulgadas de altura, será obsequiado a todo el que adquiera su Radio MAJESTIC durante el mes de Mayo.

EL Majestic
SUPER HETERODINO 1931

Diseñado para emplear el Nuevo y Revolucionario Tubo MULTI-MU, es el paso de avance más formidable realizado en la evolución del Radio durante los últimos dos años.

Adquirido de los concesionarios exclusivos.
Registrado en la Oficina de Marcas y Patentes con el número 49.770.

MODELO 21 (Con Mesa) $110.00

MODELO 21 (Sin Mesa) $100.00

EL Circuito Superheterodino, aceptado universalmente como el más notable de todos los sistemas de Radio-Recepción, labró su fama aún adoleciendo de los muchos defectos que le proporcionan las deficiencias de los Tubos comunes. El nuevo y sensacional Tubo "MULTI-MU", incorporado por primera vez a un circuito Superheterodino diseñado expresamente por

Majestic

realiza el *"sueño dorado"* de la industria del Radio desde su creación: Reproducir diáfana, claramente, *reviviendo* la ejecución de la Orquesta, la voz del Cantante, la palabra del Conferencista, proporcionando a la vez una asombrosa sensibilidad para lograr recepciones de grandes distancias y una selectividad sin paralelo.

El nuevo y revolucionario MULTI-MU

Estos nuevos y maravillosos Receptores constituyen la *"última palabra"* en Radio-Recepción, cuyas admirables cualidades no podrán mejorarse en largo tiempo, y a pesar de la belleza incomparable de sus gabinetes, de la suprema calidad de la mano de obra y de los materiales empleados, que han dado al

Majestic

su reputación sin paralelo, los nuevos modelos se venden por tan poco dinero y en condiciones tan fáciles de pago que, una vez más, se repite en ellos la famosa frase:

"Vd. no puede comprar un Radio tan bueno a ningún precio... aún siendo el MAJESTIC el menos costoso de todos los Radios."

MODELO 22 $139.50

MODELO 23 $175.00

Todos los Miércoles
Sintonice la Hora MAJESTIC
Desde la Estación CMK
(730 Kilociclos.—Hotel Plaza)
de 9 a 10 p. m.

Majestic
GIRALT
O'Reilly 61 Habana — Tel. A-8467 M-8897

ANUNCIO DE VADIA

PODEROSO MONARCA DEL AIRE

Sobre la Televisión en Francia

La electricidad, por sus múltiples manifestaciones, por su extraordinaria flexibilidad de utilización, ha permitido realizar alguno de los sueños por tanto tiempo acariciados por la humanidad sedienta de progreso, ya que se ha convenido en llamar así el aumento de bienestar aparente que da nlos perfeccionamientos del «maquinismo». En particular, la transmisión de los sonidos por medio de las ondas electromagnéticas, ondas cuyo empleo práctico realiza una grandiosa síntesis de la ciencia eléctrica, es cosa resuelta, que ha entrado en las costumbres. Hoy se habla «sin hilos» de París a Nueva York, de París a Buenos Aires; la voz humana franquea los espacios sobre las alas triunfantes de las ondas.

Otro sueño del hombre moderno: transmitir la visión; el ver a distancia estj a punto de ser una práctica diaria. La televisión está en narcha; es más, su aplicación práctica es ya posible. El día está próximo en que las estaciones radiarán escenas animadas, como tantas otras difunden actualmente la música y la palabra. Y esto no es una vana predicción.

M. Barthelemy, el sutil ingeniero al cual tanto debe ya la «radio», acaba de terminar el ajuste de un sistema de transmisión de mágenes animadas, no sirviéndose más que de accesorios poco numerosos y muy sencillos, según unos artículos publicados en «L-Antenne».

El autor de esos artículos ha omitimo modestamente hablar de sus ensayos personales, lo que no aprobamos, pues los aficionados se hubieran interesado prodigiosamente por ellos al saber que el problema tan delicado del sincronismo "clave de la televisión)), está resuelto y esto gracias a las investigaciones de este excelente colaborador. No podemos entrar ahora en los detalles técnicos, pero algunas palabras podrán hacer comprender las grandes líneas del problema. La televisión se obtiene barriendo la imagen que se ha de transmitir con un haz luminoso que la recorre por fajas horizontales («líneas», como se dice en el «argot» del oficio). A lo largo de las líneas así creadas, la intensidad luminosa varía: hay negros, hay blancos... y todas las gradaciones entre la sombra y la luz. Estas variaciones de intensidad luminosa son transformadas por células fotoeléctricas (verdaderos ojos eléctricos), en variaciones de corriente eléctrica que se transmiten. reciben y amplifican segun los procedimientos generales empleados en telefonía sin hilos. Para recibir, para reconstituir la imagen a la recepción, hay que restablecer las fajas, laslíneas que dividen la imagen trans mitida. Con este objeto, un haz luminoso producido por una lámpara de neón, cuyo flujo luminoso varía exactamente con la intensidad que hiere la célula de la emisión, barre una cierta superficie. La mancha luminosa de la recepción, debe, naturalmente, encontrarse en el mismo instante sobre el mismo punto de la imagen recibida que la mancha luminosa exploradora de la imagen que se está transmitiendo, sin lo cual no hay fidendad ni limpieza en la reproducción. Esta simultaneidad, este sincronismo de las dos «exploraciones» (en la emisión y en la recepción), es el escollo contra el cual ha chocado el ingenio de los buscadores. En el Extranjero se han propuesto varias soluciones, pero todas tienen grandes inconvenientes, de los cuales el menor no es la complicación a veces pasmosa de los procedimientos empleados. M. Barthelemy ha resuelto el problema de sincronización con extrema elegancia, y quizá algún día tendremos que volver con más detalle sobre este asunto. Por ahora, nos contentaremos con decir que la solución propuesta por M. Barthelemy es de una sencillez tal, que cabe preguntar si los varios técnicos de la televisión, que ha llegado a soluciones prácticas... prácticamente inaplicables, en un momento dado, no han cometido, en sus investigaciones, el mismo error monumental.

De todos modos, he tenido el honor de asistir a demostraciones de televisión hechas exprofeso para mí por M. Barthelemy, quien me ha explicado por «radiovisión», haciéndome demostraciones en la pizarra, los principios esenciales de su dispositivo de sincronismo.

Pronto se efectuarán emisiones diarias de televisión, según el principio Barthelemyü en una estación especialmente edificada para este objeto en las afueras sur de París. Y M. Barthlemy, que transmite con tanta facilidad la imagen animada de un personaje viviente, transmite «mucho más fácilmente todavía», para emplear sus propias palabras, una cinta cinematográfica: el telecinema existe desde ahora.

Paul Berche.

(De «L-Antenne»).

TEATRO RADIOFONICO

Se ha constituído en Berlín una sociedad para favorecer el desarrollo del teatro radiofónico, y se ocupará de las relaciones entre los autores y las sociedades de emisión.

La Hora Cinelandia en la Estación CMCB

La radio ha tomado enorme preponderancia en todo el mundo y Cuba, como país amante del arte en todas sus manifestaciones y de cuanto se relacione con el progreso de un pueblo, no se ha quedado rezagada en este entusiasmo que ha despertado en todas las personas el novísimo invento que permite enviar a larga distancia la música y las palabras y ser recogidas con limpieza y pureza sin igual por millones de millones de aparatos receptores.

Buena prueba de esa preponderancia que tiene en Cuba la radio está en el hecho de que cada día se venden mayor número de aparatos receptores y se brindan mejores trasmisiones por las emisoras locales. Las grandes plantas cubanas de radio están animadas por el deseo de servir de una manera bien eficiente al público y van desapareciendo los defectos de que adolecían éstas.

La Estacinó C. M. C. B., por ejemplo, que es una de las que con más entusiasmo y seriedad se viene dedicando a la difícil tarea de brindar buenos programas a los radioyentes cubanos, inauguró el miércoles último una audición diaria, de diez a once de la mañana, afín de brindarle a sus oyentes los programas de los cines habaneros, los últimos chismes y las más frescas noticias de Hollywood y cuanto se relacione con la industria del cinematógrafo amén de excelente música de las películas más populares y más en boga.

Estas diarias audiciones, que están a cargo de los señores Pablo y Mario de la Hoya, y se denominarán Hora Cinelandia.

CUPON DE INSCRIPCION

Sr. Secretario del "Radio Club de Cuba",

Genios 23, altos.-Habana.

Enterado de la campaña de reorganización de esa Sociedad, deseo se sirva inscribirme como socio de número a partir del 1° de Junio de 1931.

Nombre .....

Dirección .....

Ciudad o Pueblo .....

Cuota mensual: $0.50.

Clarion presenta ahora...

El "pequeño gigante" en un circuito Super-heterodino, con la potencia, alcance y selectividad de los radios de más precio. Un bello gabinete acabado en dos tonos, de fino nogal, control de tono, selector iluminado y el reproductor que ha hecho famoso a CLARION, lo completan.

Dos grandes mejoras han sido añadidas a los circuitos receptores de radio en la presente temporada; El tubo Variable-Mu y la aplicación del principio Pentodo en la amplificación de audio-frecuencia. No importa el precio que Vd. quiera pagar por un radio, si desea tener un receptor con estos dos adelantos. Solamente CLARION posee ambos, y es la primera vez en la historia del radio, que un receptor de precio mínimo y tamaño reducido, presenta adelantos que no han ofrecido aun los receptores que se venden en mil o más pesos.

Pídanos una demostración y obtendrá por un precio mínimo el mayor valor actual en radio.

Deléitese escuchando las más distantes estaciones, con este "pequeño-gigante", pue posee el incomparable tono CLARION, 98 por ciento puro.

Páguelo por nuestro sistema de plazos cómodos.

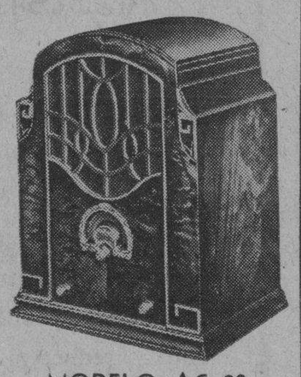

MODELO AC 80
$95.40

Clarion

LA ISLA DE CUBA
MAXIMO GOMEZ 55 y 57

M.E.C.D. 2016

De Alaska a Cuba en un Essex Atravesando el Desierto de Arizona

HAZAÑA DE UN DRIVER CUBANO

Hemos recibido la visita de cortesía de un joven y conocido driver cubano, el señor Guillermo Toca, quien ha vuelto a la patria después de algunos años de permanencia en los Estados Unidos.

La figura del señor Toca es familiar a los aficionados a las cosas del motor por ser aquel apasionado automovilista que años ha recorrió las calles de la urbe habanera amarrado al timón de un carro durante más de 100 horas continuas, sin dormir ni descansar, habiendo batido singular record de duración y resistencia. Es, pues, suficientemente conocido de nuestro público, quien entonces admiró y aplaudió su hazaña, para que necesite presentación. Pero si así no fuera, volvería a destacarse ahora con otra nueva proeza que acaba de realizar al timón de un carro Essex que es a la que vamos a referirnos hoy.

Se trata de un viaje de Alaska a Cuba pasando por un tórrido desierto, es decir, del extremo frío al extremo calor con pocos días de diferencia.

En efecto, el 22 de Abril último, partió de su residencia de Hollywood (California), a Alaska, con objeto de realizar algunos negocios de pieles con los cazadores de esas heladas tierras. Dió el prolongado salto de Los Angeles a Vancouver (Canadá) atravesando la British Columbia hasta penetrar en Alaska, cubriendo un recorrido en la ida de 1165 millas, en su mayor parte sobre heladas estepas, que eran fuente de contínuos riesgos y soportando temperaturas de 20° bajo cero Llegó, por fin, hasta el pintoresco Hudson Bay Trading Post, uno de los centros de comercio más originales del mundo. Allí se concentran periódicamente grupos de cazadores, hombres de todas las nacionalidades y orígenes; aventureros, desertores, prófugos, de cuerpos endurecidos por las fatigas y rostros curtidos por los vientos helados que buscan salida a las pieles de zorros, martas, armiños.... producto de sus largas correrías. Como en los mercados de la antigüedad, allí no circula moneda alguna. Cada mercancía se cambia por otra de valor equivalente (a juicio de los tratantes). Las pieles, por virtud de la varita mágica del comercio, se canjean por vituallas, armas u otros objetos necesarios para esa vida nómada y accidentada de los buscadores de fortuna.

Súbitamente una pregunta nos nace a flor de labios—diganos—¿y este escabroso viaje lo hizo usted en automóvil? «Efectivamente,—repuso—, mi fiel compañero fué un Essex Sedan del año 1928. El fué el que me transportó desde Los Angeles, a Alaska esta vez y otra vez anterior, hace como ocho meses. Es maravilloso como se comportó ese vehículo durante todo el viaje, sin interrupciones mecánicas ni clase alguna de inconvenientes. Pasó por trances durísimos, bajo toda suerte de condiciones climatológicas y étnicas, venciendo los inconvenientes con sin igual facilidad».

El conocido driver cubano Guillermo Toca al llegar a la Habana, con su carro Essex, después de haber realizado un épico viaje desde Alaska a Cuba. Junto a él está el director de nuestras páginas automovilistas señor López Ortiz, que le dió la bienvenida.

«Efectuadas las transacciones—sigue diciendo—volví con mi automóvil a Hollywood. El retorno lo efectué también sin molestias. En ida y vuelta, recorrí 2330 millas redondas. Tras un breve descanso en la ciudad del cine seguí a Los Angeles, y sin pensarlo mucho, salí de allí el primero de Mayo sin siquiera prever que tendría que confrontar la más penosa prueba de mi vida en la lucha contra los elementos. Atravesar el Desierto de Arizona. El que haya contemplado esas inacabables planicies de arenas candentes, áridas y faltas por completo de vegetación, comprenderá lo desagradable de mi empresa. Sin embargo, no me amilané. Tenía lo principal: absoluta confianza en el auto que me conduciría. Tomé ruta por San Bernardino, llegando a Yuma, la primera avanzada del imponente desierto. Maravillas de los tiempos modernos: mi automóvil Essex convertido en camello, pero ¡qué clase de camello!..., veloz resistente, desarrollando enorme potencia para poder salir de los atascaderos y vencer los fuertes vientos que levantaban espesas nubes de candente arena. Siempre con funcionamiento isocrono y continuado. Si el primero es—como dicen—la nave del desierto, puedo asegurar que mi «Essex» fué el «toro» del desierto».

«¡Qué cambio más radical! De los fríos intensísimos de Alaska, donde se congelaba el aceite, el cual tenía que derretir antes de poner en marcha el vehículo, a los tórridos calores de temperatura de fragua que emergían de las vastas dunas. Recuerdo que sufrí un ponche en pleno día y tuve que esperar a la noche para poder cambiar la goma. De otra forma me hubiese achicharrado bajo aquel terrible calor, que en la sombra de las rocas llegaba a 102 grados Fahr. Sin embargo, yo sufrí más que el carro. Una sola vez tuve que añadir agua al radiador.»

«Atravesadas las 625 millas que comprenden el recorrido transversal del desierto de Arizona, cada milla cuya recuerdo es para mí una pesadilla llena de cactus, arenas, vientos que dejaban en la cara sensación dolorosa, rayos perpendiculares de sol, llegué por fin triunfalmente a Tucson, y poco después a Nogales, la frontera con el Estado Mejicano».

«Hice diferentes incursiones por lugares del territorio mejicano resumiendo luego hacia Douglas y El Paso, internándome nuevamente en Méjico hasta llegar a Juarez, lleno de sabor local. Fué Forth Wort, Texas, la próxima parada de mi itinerario, pasando sucesivamente por Dallas, Sherman, Shreveport, Vicksburg, Jackson (Missouri), Meridian, Mobile (Alabama), Pensacola (Florida), Tallahassee, Tampa, Miami y Key West. En el rtamo de Jackson a Meridian tuve que soportar las consecuencias de una reciente inundación, que dejó los caminos convertidos en completos fangales por los cuales era casi materialmente imposible transitar. Bajo pertinaz lluvia el Essex se me hundía constantemente hasta el tanque de gasolina en el fango, con inminente peligro de quedarme en el atolladero, lo que no sucedió gracias a sus buenas condiciones».

Indudablemente que hay que tener verdadero corazón de »sportman» para afrontar tantas incomodidades y peligros sin mira de lucro alguno.

Nuestro visitante saca una libreta y hace unos cuantos cálculos. Les voy a dar cifras exactas—nos dice—. «La distancia que he cubierto en todo ese largo viaje cubre la enorme cifra de 6326 millas, salvadas por mi Essex con habilidad realmente admirable. El aceite se lo cambié al llegar a Hollywood y luego otra vez durante el camino como medida de precaución. El promedio de consumo de gasolina que he anotado, ha sido de 20 a 22 millas por galón, cosa esta increíble, dados los contínuos cambios a primera y segunda que me ví obligado a hacer para salvar obstáculos. Creo que ningún otro automóvil hubiera alcanzado tan bajo margen en el gasto del combustible. Indudablemente que estoy orgulloso de él, pues sin su admirable eficiencia los riesgos de la expedición me hubieran arrollado, haciéndome fracasar».

Al decir ésto, el rostro del señor Toca resplandece de satisfacción. A petición suya salimos a examinar el carro. «Aquí le tienen—nos dice—todavía con el polvo del viaje, pero con el motor tan valiente como el primer ría. Pruébenlo y verán.

Una rápida ojeada al cuenta-millas, nos indica que ya lleva recorridas más de 30,000 de ellas.

Felicitamos cordialmente a nuestro audaz y emprendidor compatriota por el franco éxito obtenido en su expedición y él sonríe complacido.

Nos indica que trae la representación de una fábrica de camiones de los Estados Unidos, los Moreland, de California, y que después de permanecer con su familia algún tiempo, continuará en viaje de negocios más confortable,—nos asegura—por Centro ySur América. Como siempre, mi Essex me acompañará.

MOTORFAN.

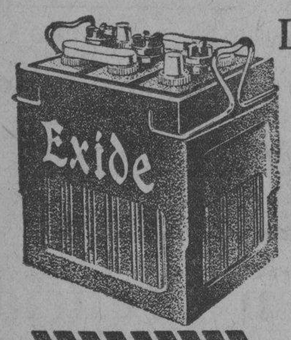

La más importante del mundo

La producción de los fabricantes del acumulador EXIDE es la mayor del mundo. Y gracias a sus ilimitados recursos de fabricación, usted encuentra en los EXIDE los últimos perfeccionamientos científicos—sin pagar más.

Exide

EL ACUMULADOR DE LARGA VIDA

Distribuidores para Cuba

COMPANIA NACIONAL DE ACUMULADORES, S. A.

Avenida de la Republica 93, Havana

THE ELECTRIC STORAGE BATTERY COMPANY, Filadelfia, E.U. de A.

LOS INGLESES CONSTRUIRAN UNA PISTA

Los ingleses quieren poseer una pista que supere las buenas condiciones que reúne la playa de Daytona.

En efecto, van a construirla en el corazón de Lincolshire, con una anchura de 15 millas.

Junto a ella se construirá un gran canal para pruebas acuáticas, y en sus alrededores, hoteles, clubs, pistas de tennis courts, links de golf y terrenos para toda clase de deportes.

Los planos se deben al arquitecto del Olympia, Mister Joseph Emberton.

La gran pista se extenderá desde Clay Hole, en Boston, hasta Gibraltar Point, en Skegness.

El Gobierno ha cedido importantes porciones de terreno.

Las obras costarán un millón de libras, durarán dos años y medio y trabajarán en ellas permanentemente tres mil obreros.

En el plan general de trabajos figura la construcción de un gran puente para el ferrocarril sobre el río Humber, varias carreteras, dos líneas férreas nuevas desde Boston y otros medios de locomoción secundarios.

EL GRAN PREMIO ALEMAN DE 1931

Será una carrera internacional abierta que se celebrará el 19 de julio de 1931, con sujeción al reglamento deportivo de la AsociaciNn Internacional de Automóviles Clubs reconocidos.

Se correrá en el circuito de carreteras denominado Nürburg-Ring, cerca de Adenau (Eifel). La distancia total de la carrera será: Para los coches de más de 1.100 cc. de cilindrada, 500 km.; para los de menos, 425 kilómetros.

Se admiten todos los vehículos de clases entre la A y la H, que se clasificarán en dos categorías, una para los A-F y otra para los G-H. Cada coche llevará dos personas.

Será ganador en cada categoría, el que recorra la distancia citada en menos tiempo. La carrera terminará a los sesenta minutos después de haber llegado el primero.

El Gran Premio Alemán está dotado con un premio de honor y 30 mil marcos en dinero, repartidos así:

Categoría I.—Vencedor, Copa del Gran Premio y 12.000 marcos. El segundo, 6.000, y el tercero, 2.000.

Categoría II.—Vencedor, Copa del Gran Premio y 6.000 marcos. El segundo, 3.000, y el tercero, 1.000 marcos.

Habrá otros premios de honor y copas donadas por particulares.

Las peticiones para concurrir deberán presentarse a la Comisión deportiva del Automóvil club von Deutschland, Berlín W9, Leipziger Platz, 16, antes del 30 de abril de 1931, con unos derechos de 300 y 150 marcos, según la categoría. Pasada la citada fecha se admiten aún inscripciones hasta el 28 de mayo, con un 50 por 100 de recargo en los derechos de inscripción.

Se devolverán 100 marcas a cada uno de los concurrentes que realicen la salida y hagan cinco vueltas como mínimo al circuito, y la totalidad de los derechos de inscripción a los que realicen todo el recorrido sin conseguir ninguno de los tres primeros puestos de cada categoría.

El Nürburg-Ring es un circuito de carreteras situado entre Coblenza y la frontera belga. Tiene un desarrollo de 28.264 kilómetros. Abundan en él las curvas, muchas de radios inferiores a 50 metros y hasta de 30 y 35 metros. Pendientes duras también se hallan en el circuito: muchas de 9 por 100; bastante de 10 y 11 por 100; algunas de 12 y 13 por 100.

El honor del automovilista no está el juego cuando otro coche quiere pasar al suyo. Dejadlo pasar de buen agrado.

Sonríase con Kellys

KELLY

Al comprar gomas para su automóvil, exija a su garagista que estas sean KELLY y Vd. estará seguro que compra lo mejor.

KELLY

La Goma por Excelencia

DISTRIBUIDOR:

M. RODRIGUEZ

Ave. Washington -Marina- 32 Habana

El Concurso Sobre la Seguridad en las Vías Públicas ha Despertado Interés en Washington

Premios en dinero y medallas ofrecidos por la Junta de Educación vial en Washington, por las mejores disertaciones sobre seguridad

WASHINGTON, D. C.—Con motivo de la clausura de la Décima Campaña Nacional sobre Seguridad en Calles y Caminos en las escuelas elementales de los Estados Unidos efectuada por la Junta de Educación Vial, se hizo pública la noticia de que más de 700,000 alumnos y millares de profesores habían participado. En esta campaña participan los alumnos de 10 a 14 años de edad, como también los profesores de las escuelas de primera enseñanza, públicas y privadas, de todo el país y sus dependencias territoriales. Premios ascendientes a 6,500 pesos ofrecidos a los competidores victoriosos han contribuído grandemente en despertar el interés de estos concursos.

Desde un principio esta campaña de seguridad inaugurada en el año escolar de 1921-22, ha contado con el apoyo de la Cámara Nacional de Comercio Automovilística, una asociación de fabricantes de automóviles, como también con la cooperación de los ministerios de vialidad de los estados, las autoridades escolares estadoales, municipales y otras, que colaboran con empeño para el buen éxito de esta campaña. Cada año ha marcado un aumento en el número de participantes; 200,000 alumnos tomaron parte en la primera campaña, aumentando este número aproximadamente de 50,000 cada año subsiguiente.

La instrucción de seguridad en las vías públicas enseñada en las escuelas es prueba evidente de los excelentes resultados obtenidos en los Estados Unidos, y aquellos que al principio se opusieron a la incorporación de dichos cursos instructivos de seguridad en las escuelas prestan ahora su entusiasta apoyo a esta extensa cruzada. Se ha notado una contínua disminución en la proporción de accidentes fatales automovilísticos a los alumnos durante los últimos diez años, en comparación con el total de tales accidentes, en tanto que en 1928 la cantidad de accidentes fatales a los niños se redujo considerablemente en comparación con el total para el año 1927.

Otra comparación notable que demuestra los resultados efectivos de la instrucción de seguridad, puede obtenerse examinando los records para el 1922 y el 1930, los cuales muestran que la cantidad anual de accidentes automovilísticos a los adultos durante el año 1930 había aumentado más o menos el 250 por ciento sobre la cifra de 1922, en tanto que el número de accidentes a los niños mostró un aumento apenas mayor del 25 por ciento sobre el año anterior.

La campaña se halla dividida en dos concursos; uno de ensayos para los alumnos que deben escribir una disertación de 500 palabras sobre un tema dado relacionado con la seguridad en calles y caminos, y otro de lecciones para los profesores que deben someter trabajos exponiendo en detalle una de las fases de seguridad en las vías públicas. Cada estado tiene derecho a tres premios en el consurso de ensayos y subsecuentemente el mejor trabajo presentado en cada estado entra en el concurso nacional, para el cual también hay tres premios. El primer premio del concurso nacional es un viaje a Washington, la capital de la nación, con todos los gastos pagados, donde el victorioso recibe un reloj de oro. El segundo y tercer premios consisten de relojes de oro.

Para el concurso de lecciones en el que participan los profesores, se confieren certificados de honor a aquéllos que presentan la mejor leccion en cada estado y dichas lecciones entran en el concurso nacional, para el cual el primer premio también es un viaje a Washington, con todos los gastos pagados y, en vez de un reloj, un cheque por el valor de 500 pesos. El segundo y tercer premios consisten de cheques por 300 y 200 pesos respectivamente. Estos premios han despertado un vivo interés en los concursos y el número de participantes aumenta cada año.

Todos los premios son donados por la Cámara Nacional de Comercio Automovolística. El número total de premios para los estados acordados a los alumnos en el concurso que se acaba de clausurar, ascendió a 430, siendo éstos distribuídos de acuerdo con el número de alumnos en los colegios de los diversos estados. Cada estado tiene derecho a un primer premio, que consiste de una medalla de oro y un cheque por 15 pesos; un segundo premio consistiendo de una medalla de plata y un cheque por 10 pesos y por lo menos un tercer premio consistiendo de una medalla de bronce y un cheque por 5 pesos. Algunos de los estados más pequeños reciben tan sólo un tercer premio, pero estados ocmo Nueva York y otros que cuentan con un mayor número de escolares un mayor número de tercer premios.

Todas las disertaciones y manuscritos presentados en los concursos de los estados son generalmente clasificados por la primera autoridad educativa del estado, o por comités nombrados por dichas autoridades. Las disertaciones que han ganado premios son enviadas a la Junta de Educación Vial y los jueces para los premios nacionales son entonces nombrados. Estos jueces son personas de reputación nacional y generalmente seleccionadas de entre las autoridades educativas, hombres de negocios y funcionarios gubernamentales. Los que salen victoriosos en el concurso nacional son invitados a Washington a principios del verano, inmediatamente después de la clausura de las escuelas.

Italia Aumentará la Vigilancia en las Carreteras

Los fascistas, puestos, a vigilarlo todo, se proponen aumentar la policía encargada de la vigilancia en las carreteras.

Actualmente cuenta Italia con 32 oficiales y 427 agentes, que disponen de 110 automóviles para vigilar sus 21.000 kilómetros.

Es precepto obligado de estos cesivas y prestar auxilio en los accesivas yprestar auxilio en los accidentes y averías.

En esto aplaudimos a Mussolini.

CONOCIMIENTOS UTILES

LA LUBRICACION DEL MOTOR

Los propietarios de automóviles se dan cuenta de la importancia que tiene el mantenimiento del depósito de aceite del motor (carter) a un nivel correcto, pero, aparte de apreciar la necesidad de agregar lubricantes de tiempo en tiempo, no conocen mucho respecto al sistema general de lubricación del «chassis». Y, sin embargo, es un tema interesante, cuyo conocimiento importa a todo aficionado cuidadoso del buen estado de su automóvil.

En primer lugar, aun la simple tarea de reponer aceite en el carter puede ser bien o mal hecha. El mejor medio es comprobar la altura del aceite con una varilla graduada, o por medio de un indicador de nivel operado por flotador, cuando el automóvil ha estado parado algunos minutos inmediatamente después de una marcha. Además, el carro deberá estar en un terreno llano.

COMO DEBE ECHARSE EL ACEITE

El reemplazo del aceite se facilita sirviéndose de un pequeño jarro con piquera que puede llevarse cargado sobre el tablero. No sólo es cómodo para verter mejor el lubricante sin derrames, sino que, cargado como se ha dicho, se mantendrá caliente el aceite por la proximidad del motor, y así correrá a través de la malla filtro más rápidamente que si fuera aceite frío. Hay automovilistas que levantan la malla antes de rellenar y esto es un error, porque el aceite puede contener materias extrañas que conviene extraer antes de que lleguen a la máquina.

Se usan hoy varios dispositivos para mostrar el nivel del aceite. Uno es la ordinaria varilla buzo que puede retirarse para ver la altura del aceite. Luego están los indicadores operados por flotador que pueden adoptar la forma de una sencilla varilla vertical, que sube o baja sobre una guía, o actuando el flotador sobre una aguja que gira alrededor de un cuadrant.

En algunos casos hay grifos de nivel, los que, naturalmente, hay que cerrar una vez que se ha comprobado la altura del aceite. En los coches Dáimler se usa un ingenioso sistema para evitar su olvido por estar acoplada la tapa del depósito al grifo de nivel, de modo que abren y cierran unidos.

Si por haberse descuidado la reposición, estuviera escaso el aceite, la falta se demostraría en el funcionamiento del coche por movimientos vacilantes e inconstantes del indicador de nivel, sobre todo cuando la aplicación de los frenos o un viraje rápido determina una agitación en el aceite que queda en el depósito. Lo que sucede es que el tubo de succión de la bomba queda momentáneamente descubierto, y por consiguiente da lugar a fluctuaciones de la presión. Aun los fallos momentáneos en la provisión de lubricante pueden ocasionar dificultades en los cojinetes cuando el motor trabaja a grandes velocidades.

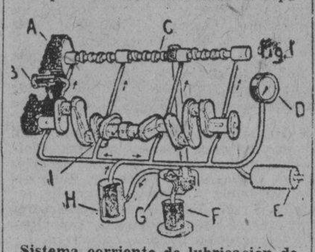

Sistema corriente de lubricación de un motor moderno de seis cilindros. A. cadena de distribución B, válvula de escape. C, eje de levas. D, indicador de nivel de aceite. E, filtro de fieltro. F, filtro de succión. G, bomba. H, filtro de presión. I, cigüeñal.

EL TIPO CORRECTO DE ACEITE

Sería quizá innecesario agregar la prevención de que el aceite empleado debe ser siempre de marca conocida y de la calidad recomendada por los fabricantes del automóvil. Un aceite inadecuado no quiere decir forzosamente un aceite barato; todo es cuestión de viscosidad y de la temperatura a que trabaja normalmente el motor. También, según el sistema de lubricación de que se trate, varía hasta cierto punto la forma de apreciar la calidad que debe usarse.

Periódicamente hay que hacer el vacío completo del depósito de aceite y su relleno con aceite nuevo, no porque haya habido pérdida de sus condiciones de engrase, sino porque se habrá contaminado con varias sustancias extrañas. Por ejemplo, el agua es uno de los productos de la combustión, y aunque desaparece usualmente con los gases del escape en forma de vapor, puede, sin embargo, pasar por el costado de los émbolos de un motor frío, lo mismo que pasa una cierta cantidad de combustible. Luego, también, las partículas terrosas arrastradas a través del carburador y las partículas de carbón, se mezclarán poco a poco con el aceite, dándole la característica apariencia oscura y reduciendo su valor como lubricante.

En consecuencia, se recomienda comúnmente renovar por completo la provisión de aceite cada 900 o 1000 kilómetros recorridos; se aconseja, asimismo, lavar en tales ocasiones el depósito con parafina, pero esto no puede considerarse en absoluto como una buena práctica porque en los tubos y depósitos siempre queda retenida alguna pequeña cantidad de parafina, que luego se mezcla con el aceite nuevo. Si un motor se vacía en caliente el aceite estará fluído y ligero, de modo que puede asegurarse que saldrá todo sin necesidad de hacer luego lavados.

Antes de volver a reponer el aceite habrá que limpiar los filtros, y, con el objeto de que sepa dónde los va a encontrar, conviene al automovilista tener alguna idea de la disposición del sistema clásico de lubricación. El diagrama reproducido muestra un arreglo común, y, aunque hay algunos sistemas que difieren de este en detalles, la mayoría conviene en los principios generales.

Se verá que la bomba está sumergida en el aceite contenido en el cárter, de donde lo aspiran a través de una malla filtro, unida a una placa circular atornillada al pie del motor. Este es llamado filtro de succión y se encuentra en casi todos los automóviles; habrá que limpiarlo con parafina y un cepillo cuando se vacía el depósito o cárter.

EL FILTRO DE PRESION

El aceite es llevado bajo presión de la bomba a los cojinetes, y, en muchos casos, pasa primero por una malla filtro que puede llamarse filtro de presión y que, usualmente, está situada en lugar accesible al lado de la caja del cigüeñal o en uno de los brazos que la soportan.

Después de remover una tapa se puede destornillar el muñón central completo con el filtro. En ésto, como en todos los demás arreglos semejantes, es esencial asegurar fuertemente la cubierta después de reemplazar el filtro, porque, de otra manera, escaparía el aceite.

Volviendo al dibujo, se verá que el aceite, después de salir del filtro, es dirigido usualmente por pequeños tubos a los cojinetes de bancada que sostienen el cigüeñal. Agujeros en los gorrones y brazas, lo conducen entonces de los cojinetes a las cabezas de biela, y la porción de aceite que escapa de éstas es sacudida a su alrededor por el movimiento de las mismas, creándose así una niebla de aceite que lubrica los cilindros, émbolos y pernos de pie de biela.

En muchos sistemas hay una válvula de escape consistente en una esfera o émbolo retenido en su asiento por un resorte con un tornillo de apriete. Habrá que ajustar éste de modo que, cuando el motor está caliente, no exceda el aceite de una presión determinada, a la cual se levanta la válvula. El aceite que escapa por ésta puede volver directamente al depósito o puede utilizarse para lubricar el mecanismo de distribución.

Ocasionalmente podrá ser necesario ajustar la presión ejercida por el resorte de la válvula de escape si se observa, por la indicación del nivel, que tiende a caer. Otro punto que habrá que recordar es que una reducción seria y repentina en la presión del aceite, aunque comúnmente debida a falta de lubricante en el depósito, puede también obedecer a la presencia de partículas duras en el asiento de la válvula de escape que, impidiendo su cierre, permiten la salida continua de aceite.

Garrote de gendarme que de noche es luminoso

En su afán de resolver el problema del tráfico nocturno de París, las autoridades están ensayando una nueva señal eléctrica muy notable, que está en el garrote de los gendarmes. Dicha señal consta de dos lámparas, una roja y una blanca, que se encienden y se apagan por medio de un botón eléctrico. Una batería que se encuentra en el cinturón del gendarme suministra la corriente necesaria.

Los postes para el tráfico, provistos de focos eléctricos, son otro de los detalles que últimamente se han ensayado en París. Instalados en los cruceros peligrosos, sirven para evitar los choques.

POR EL RECORD DE VELOCIDAD EN MOTO

En Budapest han asegurado que sobre la ruta Viena-Budapest se intentará en breve por Henne, para recuperar el actul record, que fué establecido por el inglés J. S. Wrigt.

Para este intento prepara Henne un nuevo modelo de 1.000 c. c. de la marca B. M. W., con motor de dos cilindros opuestos, que asegura desarrollará más de 100 caballos.

En su automóvil, como en todas las cosas, busque siempre resultados prácticos

El "Air Container" de Goodrich

Nueva cámara para las gomas. Cuesta más porque vale más.

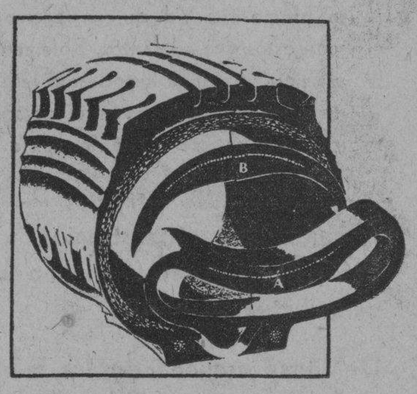

IMPIDE los ponches... aumenta la duración de las gomas... mantiene una constante presión de aire... impide los accidentes por desinflación y garantiza seguridad... reduce al mínimo el cuidado de las gomas... Pregunte, pregúntele a uno que tenga en su carro el Air Container de Goodrich.

Esto es el «Air Container». Una cámara de mucho más cuerpo que todas las construidas hasta la fecha, preparada con goma comprimida y con una capa de cuerda «Silvertown» intercalada en su interior. La parte marcada (A) muestra la cámara desinflada. Cuando se llena de aire, el puente de goma que tiene bajo la capa de cuerda (B), se adapta por compresión a la forma del neumático. Por la propia compresión del caucho, cualquier pinchado se cierra automáticamente, sin salida del aire.

Goodrich SILVERTOWNS

CUBAN GOODRICH RUBBER CO

Avda. Washington (Marina) No. 64

Teléfonos: U-6520, U-6525

M.E.C.D. 2016

AUTOMOVILISMO Y AVIACION

PEQUEÑAS VERDADES

Ninguna mujer camina tan despacio en su automóvil, como cuando trata de explicarle a su marido cómo tuvo la desgracia de ir a chocar contra otro automóvil.

Un garage particular es sencillamente un sitio escogido por el padre para guardar su automóvil, de manera que está más accesible a su esposa, a su hijo, a su hija, a su hermana y a los amigos de todos ellos.

Los grandes carteles que se encuentran a los lados de los caminos pronto dejaremos de hacerles caso, porque cada día caminamos más aprisa y así no tendremos tiempo de verlos.

Se necesita que el automovilista sea muy sincero para decir con toda verdad si su automóvil es rápido o si su velocímetro funciona bien.

Los que antiguamente no eran más que simples cocheros y viajaban en el pescante (¡ya ni quien se acuerde del significado de esta palabra!) son ahora los Señores Chauffeurs, y caminan en el interior del auto.

GRAN FACTOR COMERCIAL

Uno d los progresos de la época consiste en el mayor respeto que se siente por el comerciante en automóviles como factor en el concierto económico de las naciones. El comercio automovilístico se ha desarrollado últimamente de manera tan rápida, que los comerciantes de muchas ciudades apenas si se dan cuenta del enorme total de ventas que lleva a cobo por los que venden automóviles. Los grandes cajones de ropa, las joyerías y los almacenes de géneros, disfrutan del agradecimiento del público, de acuerdo con la importancia que tienen en la vida cívica; pero el comerciante en automóviles no había llamado tanto la atención.

Fué una verdadera sorpresa la que experimentó un vendedor de autos al hacer su balance anual y descubrir que el importe de sus ventas era muy superior al de los almacenes mercantiles de la localidad.

DEFINICIONES MUY PRECISAS

Parece que los automovilistas no han logrado todavía ponerse de acuerdo por lo que respecta al significado de tres palabras que son de uso muy frecuente en el campo del automovilismo. Estas son; garage, estación de servicio, y taller de reparaciones. En los círculos comerciales del ramo, estas palabras tienen significados más precisos; pero muchos automovilistas las emplean cual si fuesen sinónimos. Se debe esto, naturalmente, a que algunos establecimientos ejecutan las funciones de dos de estos tipos generales.

Garage, en el sentido exacto de la palabra, es el lugar donde se guardan los automóviles.

Estación de servicio es el establecimiento de un vendedor de automóviles, donde sólo se atiende y compone un tipo especial de aptomóviles

ALGO SOBRE CARBURANTES

LOS COMBUSTIBLES SUSTITUTIVOS DE LA GASOLINA

EJEMPLOS A BASE DE ALCOHOL

Se ha exagerado y se exagera mucho la superioridad de la gasolina sobre los demás combustibles utilizados, o que pueden utilizarse, en los motores de explosión.

La gasolina es un carburante indicadísimo para alimentar los motores actuales, pero su superioridad sobre la mayoría de combustibles que se han propuesto para substituirla, es una consecuencia inmediata de que al ser proyectados y establecidos los motores lo fueran ajustándose a las exigencias de dicho carburante.

Dos hechos ponen en evidencia que la superioridad de la gasolina no es tan absoluta como muchos suponen.

Bajo el punto de vista económico, multitud de pruebas realizadas con vehículos industriales han demostrado que existen varios combustibles que aventajan al carburante standard.

Bajo el punto de vista potencia específica, prescindiendo de la economía, la gasolina ha sido también batida de mucho por otros carburantes.

Actualmente no se corre una prueba de velocidad utilizando gasolina pura.

Gracias a las mezclas con productos antidetonantes, como el tetraethylo de plomo, el carbito de hierro, el acetato de amylo y otros continúa siendo posible alimentar con gasolina a los motores apretados, que sin dichas mezclas no es aceptada sin protestas por parte del motor. La gasolina ha sido derrotada en las carreras en Europa, y los combustibles a base de alcohol la han substituído ventajosamente.

Puede afirmarse que en la actualidad no cae un record, ni se gana un Gran Premio con un motor alimentado con gasolina pura.

El «discol», el «benzotil» la «elcosina»... son utilizados por la mayoría de especialistas europeos de la velocidad; y los que no emplean estos carburantes ya comercializados, fabrican ellos mismos sus mezclas en las que la gasolina no interviene o figura en mínima proporción.

LOS COMBUSTIBLES A BASE DE ALCOHOL

Hace muchos años, fueron varios los especialistas que dedicaron su atención a la utilización del alcohol para la alimentación de los motores de explosión. Las experiencias no fueron desanimadoras, pero algunas dificultades presentadas originaron el abandono de dicha cuestión antes de que hubiese dado sus frutos.

El alcohol, que presenta la ventaja de poder ser producido en cantidades para satisfacer a toda demanda, y de encontrarse en todo país primeras materias para su obtención, ha tenido una brillante reaparición en las pruebas de velocidad.

El gastado argumento de su reducida potencia calorífica—7,000 calorías en vez de 12,000 de la gasolina, está compensada por la inapreciable ventaja que presenta de aceptar compresiones mucho más elevadas que la gasolina sin que se presenten fenómenos perturbadores de detonación y auto-encendido.

Un aumento de comprensión representa un aumento de potencia especica y un notable mejoramiento de rendimiento térmico.

La gasolina ho acepta relaciones de comprensión superiores a 5 sin que se presenten fenómenos de detonación, mientras que el alcohol admite compresiones de 10 sin que se presenten dichos fenómenos.

Si se tiene en cuenta que al aumentar la comprensión de 5 a 8 el rendimiento térmico del motor aumenta de un 10 por ciento (pasando de menos de un 30 por ciento a muy cerca de un 40 por ciento) no es difícil adivinar que el consumo de alcohol para efectuar un trabajo determinado resultaría análogo al de gasolina si el primero de dichos combustibles se utilizara en un motor apropiado.

Las carreras disputadas en 1902 y 1903 en Francia, utilizando el alcohol como carburante, demostraron que dicha solución no era disparatada, a pesar de que en dicha época, la gasolina se cotizaba en Francia a 0'25 francos el litro. La prueba París-Viena y el circuito del alcohol permitieron sacar interesantes consecuencias sobre dicha cuestión.

Si el alcohol puro tiene sus inconvenientes, los combustibles especiales a base de alcohol permiten anular la mayoría de aquéllos.

ALGUNOS EJEMPLOS

Los combustibles a base de alcohol tienen la ventaja de ensuciar menos el motor que la gasolina, no calientan tanto el motor y no son tan exigentes con las bujías, y, finalmente, proporcionan una mayor elasticidad a la máquina.

Muchos motores comerciales modernos de elevada compresión que al funcionar a bajo régimen detonan y pican escandalosamente (por ser su llenado demasiado completo en dichas condiciones y provocar un tanto de comprensión demasiado alto funcionan magníficamente con combustibles a base de alcohol y tienen cualidades de elasticidad de las que de otra manera carecen. La elasticidad de sus motores americanos, lograda a expensas de su reducida comprensión, puede sre alcanzada en los apretados y rápidos pequeños motores europeos utilizando un combustible a base de alcohol.

En Europa fué dada a conocer hace unos tres años la composición del »discol» que luego ha sido utilizaro con entera satisfacción por muchos corredores. El «discol» es un excelente combustible pero es caro, excesivamente caro para ser empleado corrientemente.

Existen otros carburantes de fácil obtención y más económicos, que si bien no aceptan las elevadas compresiones de dicho combustible permiten aprovechar las posibilidades de una máquina apretada y son fáciles de preparar.

Para los que tienen un vehículo rápido el ensayo de algunos de dichos combustibles les hará perder con seguridad la aprensión que tienen por los substitutivos de la gasolina, y les hará reconciliar con las bujías que, en muchos casos, no son las únicas culpables de los fenómenos de auto-encendido.

Ahí van algunas fórmulas como ejemplo:

Alcohol 95º—15 por ciento.
Benzol—35 por ciento.
Gasolina—50 por ciento.

x x x

Alcohol 95º—65 por ciento.
Benzol—25 por ciento.
Ether—10 por ciento.

x x x

Alcohol 95º—50 por ciento.
Benzol—25 por ciento.
Gasolina—25 por ciento.

x x x

Alcohol—30 por ciento.
Benzol—70 por ciento.

x x x

Alcohol—45 por ciento.
Bencina—50 por ciento.
Aceite de ricino—5 por ciento.

Esta última mezcla exige alcohol absoluto, ya que de otro modo no es permanente.

Algunas de las fórmulas apuntadas necesitan un nuevo ajuste de carburador, y todas resultan más caras que la gasolina, sobre todo para el aficionado que no puede adquirir los producen que entran en su composición en grandes cantidades.

En las mezclas que no interviene en elevada proporción la gasolina, es aconsejable añadir de un medio a uno por ciento de aceite de ricino.

Las Utilidades de los Fabricantes

¿Cuanto gana, como utilidad neta, la generalidad de los fabricantes, en cada automóvil que fabrican? Se han hecho muchas suposiciones; pero es muy natural que sean muy pocos los automovilistas que conocen bien los hechos. Las utilidades netas que obtienen los vendores tienen menos de misterio en la actualidad, porque el público sabe bien que los automóviles usados s ellevan una parte de esa utilidad. Sin embargo, un fabricnate de automóviles ganó en su último balance la suma de ochenta y cuatro dólares por cada automovil que fabricó, y el número de éstos ascendió a 109,000.

CONTESTANDO

Sr Guillermo Fernández. Sancti Spiritus.— Los aviadores franceses Diodonne Costes y Maurice Bellonte hicieron el vuelo París-New York por la misma ruta de Lindbergh el día 1 de Septiembre de 1929 invirtiendo 37 horas y 18 minutos en cubrir los 6.200 kilómetros. Si desea saber más detalles de este vuelo escriba a la revista El Automóvil de Cuba, Apartado 2551, solicitando el ejemplar del mes de Septiembre de 1929, donde aparece una interesante información de dicho vuelo y mapa de la ruta seguida.

Sr. P. Sánchez. Nueva Gerona.— La pieza que nos dice necesita para su máquina no podemos decirle dónde la encontrará, pues, dado los pocos automóviles de esa marca existentes en Cuba es casi imposible encontrarla en los rastros. Nosotros le recomendamos el taller de R. Lusso en la calle Marina y 27, Habana, donde hacen toda clase de piezas para autos dando un resultado perfecto.

El motorismo moderno exige lo mejor

Mantenga Ud. a su automóvil con potencia máxima, sirviéndose de "Standard" Motor Oil. Un poco de cuidado en la selección del lubrificante para su motor se reflejará con creces en la economía y el placer que gozará Ud. en su automóvil.

Los aceites que carecen de las cualidades protectoras suaves y resistentes del "Standard" Motor Oil resultan caros a cualquier precio. El aceite *debe* proteger por completo, *debe* impedir la fricción, si se desea que conserve la potencia y eficiencia que el motor puede rendir.

El "Standard" Motor Oil es el aceite rico, "oleaginoso", que su automóvil necesita. Vacíe su cárter a cada mil kilómetros y aprovisiónelo con "Standard" Motor Oil, el aceite que protege en realidad.

Para protección de Ud., ahora, el "Standard" Motor Oil legítimo sólo se vende en esta lata sellada.
"Guíese por esta marca"

STANDARD

Use Gasolina "Standard" Belot—es la preferida

Standard Oil Company of Cuba
"STANDARD" MOTOR OIL

EXCLUIDO DE FIANZA EL POLICIA QUE DIO MUERTE A ARTURO TAGLE

Instruído de cargos el Jefe de la Judicial, señor Fors. Puestos en libertad los acusados de conspiración en Sagua de Tánamo

Hasta las doce de la tarde del día de ayer, hora en que terminaron las labores en la Sala Segunda de lo Criminal de esta Audiencia, no se había recibido ninguna noticia, en dicho Tribunal, procedente de ninguno de los Cuerpos de Policía de esta capital, relacionada con la busca y prisión del vigilante número 1,630 de la Policía Nacional, Domingo Pérez Peraza, acusado por la muerte del ciudadano americano Arturo Tagle, cuyo arresto, como es sabido, ordenó la Sala citada, excluyéndolo de fianza.

EXCLUIDO DE FIANZA

Por telegrama dirigido por el Presidente de la Sala Segunda de lo Criminal de esta Audiencia al juez de Instrucción de Marianao, se notificó ayer al vigilante de la Policía Nacional Domingo Pérez Peraza, procesado por el homicidio del ciudadano americano Tagle, que una vez esté curado de su dolencia deberá ingresar en la Cárcel por haber sido decretada su prisión sin fianza. Esa comunicación será a la vez comunicada a las autoridades del referido hospital Militar.

INSTRUIDO DE CARGOS EL JEFE DE LA JUDICIAL

Por exhorto recibido del juzgado de Instrucción de Santiago de Cuba, en el cual se ordena instruir de cargos al jefe de la judicial señor Alfonso L. Fors en causa por desacato de la Audiencia de Oriente.

EN LIBERTAD ACUSADOS DE CONSPIRAR

Ayer en las primeras horas de la tarde, fueron conducidos al juzgado de Instrucción de la Sección Cuarta a cargo del licenciado Saladrigas, los detenidos por la Guardia Rural en Sagua de Tánamo, y conducidos a la Habana acusados de conspiración para la rebelión.

Nómbranse los detenidos Arsenio González Tort, Luis Cuervo Fife y Celestino Almaguer Pérez.

Prestaron declaración después de ser instruidos de cargos por el uez Saladrigas asistido del Secretario Judicial señor Miguel Angel Zayas, quedando en libertad por no aparecer cargos contra ellos que ameriten su detención.

ARROLLADOS

En Carlos Tercero entre Marques González y Fraternidad fué arrollado por el auto 25813 que conducía el chauffeur Nemesio Rivas Rodríguez vecino de Soledad 25 letra C, Félix González de 18 años vecino de Campo Florido. Fué asistido por el doctor Solís en Emergencias de la fractura del omóplato izquierdo.

En San Lázaro y Hospital el nómnibus de La Estrella Cubana chapa número 32, que conducía el chauffeur Francisco Labrador Blanco, vecino del Reparto Los Pinos arrolló causándole la fractura de la pierna derecha al Dr. José Pagés de Pedro, vecino de 14 número 5. Fué asistido en Emergencias por el doctor Solís. Los chauffeurs en los dos casos quedaron en libertad por estimarse ambos hechos casuales.

DOS VIVERISTAS EXPULSADOS POR DECRETOS DICTADOS AYER

Los españoles sin trabajo radicados en Oriente desisten de venir hacia la capital. Conflicto de panaderos en Oriente

Dijimos en nuestra edición anterior que habían partido de Santiago de Cuba, rumbo a la Habana, quinientos desocupados españoles que allá estaban, en vista de que las sociedades españolas de la capital de Oriente, habían agotado los recursos para auxiliarlos en alimentos y alojamiento.

También dijimos que Gobernación había pasado un despacho telegráfico al Gobernador Barceló, expresándole la imposibilidad de poder atender a esos sin trabajos aquí, por cuanto era ya crecido el número de los que recibían auxilios de las sociedades regionales y de beneficencia española.

Pero esos desocupados de Oriente, ya no vendrán: el Gobernador Barceló, comunicó ayer a Gobernación que había logrado detenerlos al partir, y los había convencido de que no vinieran, dándoles seguridades, de acuerdo con las sociedades hispanas de la capital de Oriente, de que allí serían atendidos, como lo son los de la Habana y que gestionarían, también, su repatriación.

Muy adelantadas están las gestiones que Gobernación y las sociedades referidas hacen para obtener de las empresas navieras la bonificación de que ha días hablamos en los pasajes de esos desocupados, por lo que no es aventurado asegurar que el conflicto estará resuelto, satisfactoriamente, dentro de relativo breve plazo.

AL FISCAL DEL SUPREMO

El señor Muzaurrieta, director del semanario «Sucesos», presentó ayer tarde en Gobrenación un escrito, acompañado de ejemplares de colegas habaneros, donde se insertan los premios de la bolita y la charada y preguntaba si eso era lícito y si Gobernación había autorizado esas publicaciones.

El doctor Zubizarreta, estimando que el caso pudiera entrar dentro de la sanción penal, pasó el escrito al Fiscal del Supremo, a los fines consiguientes y también a la Policía para que practicara las investigaciones de rigor y le informaran, procediendo a denunciar algún hecho concreto que conocieran sobre el juego ilícito ,dando cuenta al Juzgado correspondiente.

CONFLICTO PANADERO EN SANTIAGO DE CUBA

Gobernación ha dispuesto que por las autoridades de Santiago de Cuba, se proceda, de acuerdo con la Ley, a fin de solucionar el problema creado por las resistencia de los dueños de las panaderías «La Plata» y «La Higiénica», que no ha nacetpado el laudo del delegado de la Secretaría de Agricultura, señor Abelardo J. Adan, que fijó el precio de $3.30 por cada saco de harina de doscientas libras que deben pagar los dueños de esos establecimientos a los obreros que elaboran el pan, y, además, no cumplen con las leyes vigentes y con el Convenio de Ginebra, que prohibe que se elabore el preciado alimento de las nueve de la noche a las cuatro de la madrugada. La intransigencia de los dueños de las citadas panaderías puede traducirse en grave conflicto de orden público, que Gobernación se apresta a evitar.

GOBERNACION Y EL DOCTOR SALADRIGAS

El próximo lunes, el Juez de Instrucción de la Cuarta, doctor Saladrigas, hará una visita a la Secretaría de Gobernación, para tratar, según nuestras noticias, del criterio por él sustentado de que no debe conocer del proceso por conspiración para la rebelión, que acusan los informes policiacos remitidos al Juzgado por dicho Centro.

RECORRERA LA REPUBLICA

Para el mes de Julio, tiene proyectado el Secretario de Gobernación, un recorrido a través de la República, a fin de conocer el estado de la misma, en general y de los Municipios y Provincias en cuanto a lo administrativo.

Visitará en ese viaje, también, a los Jefes Políticos locales del interior, para conocer las aspiraciones de los distintos Partidos de la nación, en sus respectivas localidades.

DOS VIVERISTAS EXPULSADOS

Gobernación dictó ayer decretos expulsando del territorio nacional a los viveristas José Luís Villaverde y Horacio Novas Naya, por considerarlos extranjeros indeseables. El primero fué Secretario del remio de Viveristas de Bahía.

EL SECRETARIO Y LOS SUBALTERNOS

A la solicitud de los Jefes de Negociado de la Secretaría, para que fueran condonadas a los empleados y funcionarios, las multas por sus faltas de asistencia, el doctor Zubizarreta les manifestó que no le era posible acceder a sus deseos y que en los momentos actuales todos los servidores del Estado, debían afanarse por cumplir con su deber.

UN ALMUERZO AL STRIO. DE AGRICULTURA. TUVO EFECTO AYER EN COLON

COLON, mayo 23, DIARIO.—Habana.—En un coche especial agregado al tren procedente de la Habana, ha llegado esta tarde a la villa de Colón, el Secretario de Agricultura General E. Molinet, acompañado de los Representantes a la Cámara: señores Víctor de Armas, Haedo, Eladio González, y el alto personal de la Secretaría.

En la estación fueron recibidos por los Representantes Campos, Lombard, Finalés, Trujillo, Armas y Consejero Provincial, Sarracent, el Alcalde Municipal, el Teniente Martínez y numerosas representaciones del Club Rotario, Banca, Ayuntamiento, Liceo, Centro de Veteranos, Junta de Educacóin y Director y Catedráticos de la Granja Escuela, así como numeroso público.

Los visitantes y demás invitados se dirigieron a la Granja Escuela, donde se celebró un almuerzo que resultó lucidísimo.

Orozco, Corresponsal.

EL JUEZ BALMASEDA PIDE QUE EL COMANDANTE ORTIZ SEA REDUCIDO A PRISION

SSANTIAGO DE CUBA, mayo 23, DIARIO, Habana.— El ex-Vigilante de policía, Benigno Arzuaga, procesado por un reciente auto del Juez del Río Balmaseda, por el asesinato del joven español Alfredo Rodríguez, ha hecho interesante revelaciones al juzgado acerca de dicho horripilante hecho.

El propio Juez ha pedido nuevamente a su compañero de la Habana, que exija que el Comandante Arsenio Ortiz, sea reducido a prisión como mandan las Leyes; cada vez que el Juez de Marianao, doctor Cowley ha devuelto el exhorto, lo ha hecho en el sentido de informar que el Comandante Ortiz no se encuentra reducido a prisión y que le impiden la realización de lo pedido por el Juez Balmaseda.

Matías VEGA

VISITADA LA PLANTA DE LA COMPAÑIA LECHERA DE CUBA POR EL DR. BARAHONA

El doctor Rodríguez Barahona, Secretario de Sanidad y Beneficencia, visitó, la mañana del sábado último, la Planta que en la Calzada de Concha tiene establecida la Compañía Lechera de Cuba.

Fué amablemente atendido por el alto personal de la citada Compañía, y después de recorrer los diferentes departamentos y observar por sí mismo los métodos que allí se siguen en el desarrollo de la industria, tuvo frases de congratulación para los directores de la empresa y demostró quedar altamente complacido de su visita.

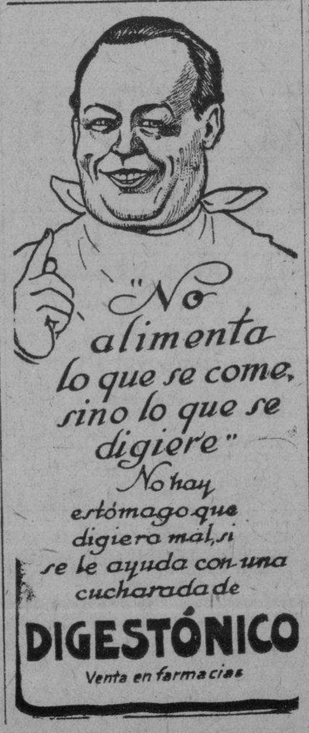

AMENAZADO POR LOS VIVERISTAS

Vendió el establecimiento sin devolver la caja de caudales

Manuel de la Cámara, piloto de la Marina Nacional, dió cuenta que ha sido amenazado de muerte por los obreros viveristas en hucija, en vista de su actuacion, con motivo de su cargo. El denunciante días pasados fué atacado por un grupo, ocasionándole lesiones de gravedad.

Evelio Parets y García, vecino de Diaria 50, acusó de un delito de coacción a José Torres, inquilino principal de la misma, por haberle cambiado la cerradura del cuarto que ocupa, cosa que le impide penetrar en ella.

Dió cuenta José Ventos Zayas, vecino de Luyanó que se le habían perdido varios documentos entre ellos su título de chofer, en ocasión de dirigirse de San Antonio de los Baños a la Habana.

Otilio Oliva Laza, de Campanario 74, acusó a José Valdés Díaz, de haberle vendido a Andrés Mera, vecino de Galiano 93, el establecimiento que el acusado poseía en Animas y Galiano, sin devolverle una caja de caudales que le entregó en depósito estimándose estafado en 150 pesos.

Benito Vieites, establecido en 10 de Octubre 118, acusó de un delito de estafa a Horacio de Córdova, vecino de la finca «El Recreo».

Demetrio Menéndez Alvarez, de San Francisco y Concordia, acusó a Inocencio Martínez, de haberlo amenazado de muerte, al sostener con el mismo un disgusto por la venta de la bodega de San Lázaro y Oquendo.

LAS NOTIFICACIONES PARA MAÑANA, LUNES, EN ESTA AUDIENCIA

Partes que tienen notificaciones en la Secretaría de lo Civil de la Audiencia de la Habana, el próximo lunes en lo contencioso administrativo.

Mario Alfonso Caballero; Mario C. Nogueras; Ramón J. Ruiz; Manuel Calás; Aurelio Royo Serrano; Juan M. Rodríguez Torralbas; Pedro P. Soldevila; Carlos Pereira; Desiderio de Cárdenas; Oscar A. Lay y de la Cova; José R. Hernández Figueroa; Oscar García Montes; Francisco Villaverde; Fernando Udaeta; Ramón A. Estrella; Julián Modesto Ruiz; Carlos J. Masó; Bernabé Vega; Mariano Prats; Francisco Pérez Trujillo; Manuel Villalón; Isidoro Recio; Sergio González Montes; Octavio Laredo.

En lo Civil:

Jesús González Mirabal; Adaulto S. Labreda; Jorge Vicente Rodríguez; Anastasio Mauri; Eduardo Collado; Lorenzo Hernández; Antonio Pandiño; Edelmiro López Morales; Joaquín Alvarez; Horacio Hernández.

Urgentes: Ramón A. Estrella; José María Aguirre; César A. Ferrer; Luis M. Batlle; Juan Barrio Nuevo; Juan Alvarez Vega; Adolfo Torreira Alle; Amado Rosete; Juan E. Mayorga; Carlos de Armas; José León Grauperas; Enrique Alvarez; Francisco Menéndez Arias; Julio Pérez; Eduardo Gadea; Francisco Villaverde; Ramón J. Ruiz; Juan de Moya.

VISTA DEL RECURSO A FAVOR DE HEVIA ANTE EL SUPREMO

Ante el Tribunal en Pleno del Supremo, presidido por el Ldo. Juan Gutiérrez Quirós, se celebró ayer la vista del recurso de inconstitucionalidad establecido por el doctor Cosme de la Torriente, a nombre del Coronel Aurelio Hevia, contra la resolución de la Sala Tercera de lo Criminal de la Audiencia de la Habana que denegó oportunamente el recurso de Habeas-Corpus que a favor del referido Coronel Hevia fuera presentado en diciembre del pasado año, cuando se hallaba recluído en la Fortaleza de la Cabaña, acusado por la jurisdicción militar en la causa conocida por «del asalto a los Cuarteles».

El acto quedó concluso para sentencia.

SIN LUGAR LA DEMANDA CONTRA HAVANA TERMINAL

Existe constancia en la Sala de lo Civil de esta Audiencia de que el Juzgado de Primera Instancia del Oeste de la Habana ha declarado sin lugar la demanda establecida por el señor Carlos David Gutiérrez, por indemnización de daños y perjuicios, contra la Havana Terminal Railroad Company, a quien representaron los letrados señores Luis Rosainz y Luis Vidaña, del Bufete del doctor Antonio S. de Bustamante.

DESAPARECE EL ADMINISTRADOR DE CORREOS DE UNION DE REYES

UNION DE REYES, mayo 23.

Ha desaparecido de esta ciudad desde hace días el Administrador de Correos, suponiéndosele ya fuera del territorio nacional. La inspección practicada en los libros y caja de dicha oficina arroja un importante desfalco.

Iglesias, Corresponsal.

AHORA SÍ...
ME AFEITO BIEN!
La hoja francesa
"ELCREMO"
es suave como ninguna
NO SE SIENTE

Una prueba le convencerá de su excepcional calidad
Paquete de 10 hojas.....50 cts.
DE VENTA EN TODAS PARTES
C. E. IRWIN, Distribuidor
Ricla 82, Habana

ELCREMO

Extraña Demora de los Periódicos

Los que van por la vía aérea llegan con retraso a Baracoa

BARACOA, mayo 23, DIARIO, Habana.— Los periódicos de esa capital correspondientes a los días 15 y 16 del corriente mes, llegaron hoy a esta ciudad, formándose con tal motivo, enérgicas protestas entre el público al repartirse la correspondencia.

Coméntase el deficiente servicio que viene prestando en este sentido la Compañía Curtiss, cuyos aviones dejan para cuando les conviene a sus intereses, el transporte de las valijas conteniendo periódicos.

Los suscriptores en ésta, de todos los periódicos de esa capital, se han dirigido en queja a los agentes locales y administradores de correos, quienes manifestaron ignorar las causas que motivan esa larga demora en el recibo de la prensa.

Rodríguez Lemus, Corresponsal.

ABSUELTO UN INDIVIDUO A QUIEN UN SOLDADO LE ATRIBUIA UN ATENTADO

CAMAGUEY, mayo 23. En el Hospital General de esta ciudad falleció la joven Elena Bencomo, a consecuencia de las gravísimas quemaduras que se produjo al prenderse fuego con el fin de suicidarse, por hallarse, según dejó dicho, aburrida de la vida.

ABSUELTO POR UN DELITO DE ATENTADO

Ha sidoabsuelto Miguel Angel Pérez Borrero, acusado por el cabo del Ejército Nacional, Martín Soria, de un delito de atentado y lesiones menos graves que fueron inferidas a éste.

El defensor de Pérez Borrero, que se nombra doctor Calderón, demostró que existió la legítima defensa. El fiscal retiró su petición.

Luaces, corresponsal.

JUVENTUD
FUERZA
- SALUD -

Los trabajos emprendidos por numerosos médicos franceses y extranjeros, después del descubrimientos memorable de BROWN-SEQUARD sobre la posibilidad de rejuvenecer al ser humano por medio de la absorción de glándulas frescas de animales, han conducido a esta conclusión muchas veces comprobada, que es posible ya, sin recurrir a los procedimientos operatorios (Steinach, Voronoff), restituir al organismo, tanto en el hombre como en la mujer, su energía y vigor perdidos a consecuencia de enfermedades, de fatiga física o cerebral, de vejez prematura y hacer desaparecer los estigmas de esta decadencia precoz.

Folleto gratis y venta:
Droguería A. JOHNSON, Obispo 30, *Habana*
y en todas las buenas farmacias.
EL "GLANDOPHILE"
Unicos distribuidores: A. THOMAS & Co
15, Rue Martel, PARIS

Pan American Airways, Inc.

REBAJA GENERAL DE LAS TARIFAS
HAVANA-MIAMI $28.00
Dos Horas de Delicioso Viaje. Servicio Diario en combinación con los más rápidos trenes de los E. U. A.

Cómodos y Lujosos Aeroplanos Tri-Motores Equipados con Radio
Servicio de Pasajeros y Correo Internacional
a las
ANTILLAS-CENTRAL Y SUR AMERICAS
Pida informes en nuestra oficina
Telf: M-2222. PRADO No. 13. Telf: A-2222

M.E.C.D. 2016

Anuncios Clasificados de Ultima Hora

ALQUILERES

A-1. Habana.

Casas de BALCELLS

COMPOTELA 57—Inmediato a la calle Obispo se alquila este local propio para establecimiento.

CASTILLO 19— Amplio local propio para industria o comercio. Próximo a la Calzada del Monte $75.00

INDIO 36—Se alquila la planta alta con sala, tres cuartos y servicios en $28.00

INFANTA 38-A—Entre Santa Rosa y Estévez se alquila esta casa con sala, comedor, tres cuartos y uno alto y servicios en $35.00

INFANTA 42-A—Inmediata a la calle Estévez se alquila esta casa con sala, comedor y servicios en $35.00

JUAN DELGADO "A"—En $34.00 se alquila esta linda casita que hace esquina a Libertad.

LAGUNAS 111—Se alquila la planta alta con sala, comedor y tres cuartos en $40.00

MONTE 473—Se alquilan los dos pisos de la planta alta, junto o separadamente y un local grande en los bajos, todo apropiado para Club, Clínica, etc.

PRADO 96—La planta baja; local apropiado para casa de modas o establecimiento análogo y buena vivienda al fondo en $250.00 y el segundo piso alto, propio para familia de gusto en $130.00

PROGRESO 15 y 17—Se alquilan los primeros pisos de ambas casas con sala, saleta, comedor, cuatro cuartos y baño intercalado en $58.00

REINA 118—Amplia casa con sala, zaguán, comedor, cinco cuartos, baño y cocina en los bajos; dos grandes locales a la calle en los altos y dos cuartos al fondo. Propia para Club, Colegio etc. $165.00

ROMAY entre Monte y Omoa. Se alquilan varias casas del No. 30 al 40 con sala, comedor, tres cuartos y servicios en $28.00

SAN JOSE 113-A—Esquina a Aramburo; se alquilna en $25.00 los altos de esa casa.

SAN LAZARO 309—Se alquilan los altos con sala, comedor, dos cuartos y baño en $40.00

SOLEDAD 36, entre Salud y Jesus Peregrino, se alquilan varias casas con sala, comedor y tres cuartos en $31.00 En la misma manzana otras de $28.00 y $25.00

Para informes sobre las anteriores casas dirigirse a J. BALCELLS y Cía., San Ignacio 33.—Telf. A-2766.

A1 C6360 23-31 Mayo

BEERS BOLETIN

Buenas noticias para inquilinos

MALECON; piso con mueb. fresco, 4 hab. $140.

VEDADO; C'mdt Espinosa, con mueb. $250.

VEDADO, 3 hab. con su baño y garage $30.

VEDADO, Calle 21, nueva, 2 hab. $30.

VEDADO, 27 esq. Fraile, 4 hab. 2 baños $125.

MIRAMAR; 18 frente brisa, 4 hab. $125.

SAN JULIO, 10 muy mona, 2 hab. 1 c|c $25.

SE NECESITA

para 2 Americanos, casa sin muebles, Prado Cuba, O'Reilly, Malecón, con 3 hab. $60; $70, casa moderna permanente

ALQUILADA

Finca Recreo Curva de Cantarranas de Manuel Villapol, al señor José Cueto, $165.

SE NECESITA

Finca de una o dos caballerías, con sus árboles viejos, agua corriente, o río, distancia de una hora de la Habana por automóvil, no necesita otras mejoras.

SE VENDE, Miramar, casa nueva, 1051 varas una planta, frente brisa, muy mona, 4 habitaciones, 2 c|c y servicios, jardines $20.000 $12,000 al contado.

Todos pormenores en nuestras oficinas, o de parte de su mismo corredor.

Fíjanse en nuestros carteles anaranjados en las casas de alquiler o de venta.

BEERS HAVANA
(Est 1906) 9½ O'Reilly st, Havana.

A1 20947 23-24 Mayo

CRISTO 25. Se alquila primer piso sala, comedor, cuatro cuartos, baño, cocina agua por motor. La llave en el segundo piso. Informes en Villegas 78, Ferretería. Ultimo precio 45 pesos.

A1 20984 23-26 Mayo

SE ALQUILA muy bonita Campanario 205 y 207 bajos propia para mueblería, almacén o cualquier industria, es una ganga, llave en el café. Informes Lealtad 238, A-2689.

A1 20901 23-26 Mayo

SE ALQUILA en 45 pesos Campanario 205 y 209 altos, cinco cuartos grandes, cocina, servicios, mucha agua, llave en el café. Informan Lealtad 238. A-2689.

A1 20902 23-26 Mayo

SE ALQUILA en 23 pesos Lealtad 228 entre Carmen y Belascoain, de una planta, sala, comedor, tres cuartos, patio, cocina, servicios, mucha agua, llave en la bodega, A-2689. Informan Lealtad 238.

A1 20903 23-26 Mayo

REINA 46. Se alquila un segundo piso moderno, muy fresco, se limpia la escalera y baja la basura. Llave bodega.

A1 20885 23-26 Mayo

ALQUILO ALTOS nuevos. Cádiz 5, entre Castillo Fernandina. Sala, dos hermosas habitaciones, comedor, baño completo intercalado, azotea, una cuadra de Monte. Llave lado dueño F-4677.

AI 21005 23-25 my

ALQUILO San Lázaro 96, 2o., sala, saleta, cinco cuartos, comedor al fondo, baño intercalado casa nueva $50. Informes La Moda, Neptuno 62, teléfono A-4454.

A1 21001 23-28 Mayo

HABANA 46, primer alto, casa nueva, esquina fraile. Recibidor, sala comedor, hall, tres habitaciones, lujoso baño intercalado, cuarto criado con baño, entrada independiente criados. Llaves e informes. Teléfono A-6318, O-Reilly 19.

AI 21011 23 my 26

HABANA 46, bajos, esquina fraile, casa nueva. Sala, comedor, tres habitaciones, lujoso baño intercalado, cuarto criado con baño, entrada independiente criados. Llaves e informes: Teléfono A-6318, O-Reilly 19.

AI 21009 23 my 26

CHACON 26, bajos sala comedor, tres habitaciones, baño. Unicamente familia moralidad. Llaves e informes: Teléfono A-6318, O-Reilly 19.

AI 21010 23 my 26

POCITO 11, a una cuadra de Belascoain, y otra de Carlos III, casa de sala, dos cuartos, comedor, baño, cocina y patio, entre Marqués González y Santiago, precio $26.00.

AI 21014 23 my 26

PERSEVERANCIA 34-B, bajos, acera sombra, casa nueva. Recibidor, sala, comedor al fondo, tres habitaciones, lujoso baño intercalado, cuarto criado con baño, patio decorado azulejos. Llaves bodega esquina Perseverancia y Animas. Informes: Teléfono A-6318. O-Reilly 19.

OI 21012 23 my 26

SE ALQUILAN los altos Fernandina 59, sala, 2 habitaciones, cocina, servicios $25. La llave en los bajos X-2686.

AI 21023 23 my 27

FRESCOS ALTOS, alquilo cómodos modernos piso principal, barato, con sala, saleta, seis habitaciones, dos baños, gran terraza alta, agua abundante. San José 126½-I. Llave bodega Soledad. Informes M-8007.

AI 21032 23 my 28

ALQUILERES

SE ALQUILAN los espléndidos altos de Zulueta 38 frente a la Cruz Roja. Informan Prado 111. Teléfono A-1544.

AI 21019 23 my 27

A 25, 34 Y 35 PESOS alquilo tres pisos modernos, frescos, Figuras número 37, entre Monte y Tenerife, sala, dos, tres y cuatro habitaciones, comedor, baño lujoso completo, calentador, cocina gas, servicio criados. Nunca falta agua. Llaves, bodega Figuras y Tenerife. Informan: A-1320 y F-5163.

AI 21021 23 my 25

VILLEGAS 111, se alquila primero segundo piso, fabricación moderna, sala, recibidor, cuatro habitaciones, comedor, cocina gas, baño intercalado con dos servicios. Informan A-9745.

AI 21022 23 jun 7

AGUIAR 112, se alquila 1o. piso sala, hall, seis cuartos, comedor, cuarto de baño, cocina y servicios. La llave en los bajos, informan teléfono U-1564.

SE ALQUILA. Carmen 29 casi esquina a Monte, casa fresca y de una sola planta, sala, comedor, tres habitaciones, baño etc.

AI 21041 23 my 26

SE ALQUILA. Concordia 91, altos, casa amplia y fresca. Sala, comedor, cuatro habitaciones servicio, etc.

AI 21043 23 my 26

SE ALQUILA. San Nicolás 13-A, esquina Reina, casa moderna, sala, comedor, tres habitaciones, baño intercalado, servicio y cuarto criado.

AI 21042 23 my 26

CASA Partagás, situada mejor esquina de la Habana, hemos rebajado precios de acuerdo con situación habitaciones amuebladas, $10; apartamento desde 25. Prado 93, altos, esquina Neptuno.

AI 21052 23 my 25

A-2. Vedado y Príncipe.

OFRECEMOS EN EL VEDADO
CASA REGIA
Calle 15 entre 4 y 6

suntuosa residencia propia para Legación en $180.00.

THE TRUST COMPANY OF CUBA
Departamento de Bienes
Obispo 53. M-6917.

A2 20906 23-28 Mayo

ALQUILO los altos de K, 166 entre 17 y 19 compuestos de terraza, sala, comedor, cocina, baño, cinco habitaciones grandes, cuarto y servicio de criados. Informes K. 166 bajos.

A2 20886 23-30 Mayo

VEDADO, B, número 10 entre Calzada y Quinta, se alquilan los bajos y altos, compuestos de sala, recibidor, gran hall, cinco habitaciones, dos baños, comedor, pantry, dos cuartos criados con sus servicios garage con cuartos y servicio para chauffeur. Informan, tienda de ropa B esquina a Calzada.

A2 UH y P-21008 23-26 Mayo

VEDADO. Se alquilan los espaciosos y ventilados altos de la casa calle Baños esquina 19. Informarán en los bajos.

A2 20912 23-26 Mayo

SE ALQUILAN los bajos de K 190 entre 19 y 21, compuestos de sala, comedor, 6 cuartos, baño, cuarto de criados y garage para 2 máquinas. Informan en los altos.

A2 20998 23 my 27

SE ALQUILA la casa Baños número 149, entre 15 y 17, con siete cuartos, 2 baños, garage para dos máquinas, etc. Informes F-5657.

A2 20999 23 my 28

HERMOSA residencia, ocho habitaciones, cuatro baños, 2 salas, 2 comedores, garage tres máquinas, 3 cuartos y dos baños criados. Puede verse de 2 a 6. Línea entre Paseo y 2, Vedado. F-2739.

A2 21002 23 my 26

SE ALQUILAN los ventilados altos de la casa Línea esquina a A, compuestos de portal, living-room, seis cuartos, dos baños intercalados, recibidor, hall, comedor, dos cuartos y servicios de criados, cocina, pantry y garage. Informan M-1510 y FO-2294.

A2 20949 23 my 30

ALQUILO acera sombra, modernos altos, 23 esquina a 4, Vedado, recibidor, comedor, sala 4 habitaciones, baño, cuarto, servicio criados y cocina de gas.

A2 21048 23 my 26

ALQUILO modernos altos, 23 esquina J, Vedado. Recibidor comedor, sala, cuatro habitaciones, baño toilet, cuarto servicio criados y cocina gas.—Teléfono I-6142.

A2 21047 23 my 26

VEDADO. Calzada 132 entre 10 y 12 Elegantes altos con 5 habitaciones fresquísimas, modernos. Llaves en la bodega. $80. I-3280.

A2 21044 23 my 25

A-3. Cerro y Palatino.

ALQUILO casa Consejero Arnago 78 cerca Buenos Aires, sala, comedor, dos cuartos, cocina, servicios, patio tierra, precio situación. Llave en 80. Informan General Lee 21. Teléfono: FO-7501.

A3 20994 23-31 Mayo

CERRO alquilo casa propia para numerosa familia, muy fresca, 6 habitaciones, doble servicio $26.00. Auditor 33. Informan U-6858. Llaves en la Bodega.

A3 21037 23 my 26

A-4. Marianao y sus Repartos

ALQUILO Reparto La Sierra, 7 entre 8 y 10, casa de dos plantas, cinco cuartos, garage y cuarto para criados, agua abundante. Una cuadra del tranvía. Próximo al Colegio Ursulinas. Informes: F-O-1423.

A4 20892 23-25 Mayo

SE ALQUILA lindo chalet en el Reparto Almendares, calle C y 16, frente al Parque Japonés, jardín, portal, sala, hall, comedor tres habitaciones, buen baño, cuarto y servicios de criados y garage. La llave en la bodega de 14 y B. Informes F-5242.

A4 21000 23 jun 2

AMPLIAS y céntricos altos, Lamparilla 78, propios para familias, colegios o sociedades. La llave en los bajos. Informan San Lázaro 36.

A4 21029 23 my 29

FRENTE AL COLEGIO de Belén alquilo hermoso y bonito chalet de dos plantas hace esquina, tiene garage para dos máquinas, cuarto de criados. Véalo calle B. esquina a 7. Reparto Benítez, Marianao. Llave en la misma. M-3240.

A4 21033 23 my 26

SE ALQUILA en la ampliación de Almendares, en la Avenida 1a. entre 10 y 11 una casita compuesta de sala, dos habitaciones, cocina, patio, con baño intercalado de 4 aparatos, agua caliente y fría, a una cuadra de la Línea de la Playa. Informan en la misma y en Villegas 99 Teléfono A-0157. Precio $18.00.

A4 21028 23 my 27

ALTURAS de Almendares, Avenida de la Paz 81, acera sombra, precioso chalet nuevo cómodo, fresco, cuatro dormitorios, garage etc., alquiler módico. Teléfono FO-1095.

A4 21039 23 my 29

ALQUILERES

COUNTRY CLUB PARK
PARQUE DE RESIDENCIAS

Se alquilan dos preciosas residencias, con o sin muebles. Informes en Obispo 53, teléfono M-6917.

A4 20931 23-26 Mayo

A-5. J. del Monte y Víbora

LA CASA MAS FRESCA DE LA CIUDAD VILLA TIBI-DABO

En lo más alto de la Loma del Mazo, calle Carmen, esquina a Luz Caballero, se alquila el hermoso chalet de dos plantas, terminado de pintar, jardines y garages; sala, hall, seis grandes habitaciones en la planta principal. Comedor, cocina, pantry y cuartos de criados. La casa más fresca de la ciudad. Informan: Manuel Fernández, Telf. M-7911 La llave, en la casa de al lado. Precio muy barato.

UH A5 C. I. Marz. Indf.

ESPLENDIDA CASA

Con garage. Se alquila calle Concepción 2, Víbora. Informes 12 entre Avenidas 8 y 9. Ampliación de Almendares. Telf. FO-2892.

A5 20846 22-26 Mayo

SE ALQUILAN en $25 Lawton 11, sala, saleta, cuatro cuartos grandes, cocina, servicios, patio grande y mucha agua, llave en la bodega. Informan Lealtad 238. A-2689.

A5 20900 23-26 Mayo

SE ALQUILA la casa Estrada Palma 89, compuesta sala, hall, 6 habitaciones, comedor al fondo, baño intercalado, servicio de criado y gran patio. Informan, teléfono F-6722. La llave en la misma.

A5 C-6361 23-29 Mayo

EN LA VIBORA Goicuría entre Santa Catalina y San Mariano, se alquila una casa, una planta, de 6 habitaciones, garage y servicio criados.

A5 21007 23 my 26

B-2. Locales y Naves.

SAN JOSE Y AMISTAD

SE ALQUILA espacioso y amplio salón, propio para almacén, mueblería, ferretería, garage, exposición de automóviles o cualquier industria. Informan en la barra.

B2 20880 22-26 Mayo

SE ALQUILA para depósito o almacén la casa Concordia 22, tiene catorce metros de frente por cuarenta de fondo. Teléfono A-4192.

B2 21006 23 my 30

AMPLIA NAVE, alquilo con 400 m. todo cubierto. Calle pavimentada con rampa de entrada. Agua Dulce 10, entre Buenos Aires y Flores. Véala. Llave allí. Informes M-8007.

B2 21031 23 my 28

AMARGURA 76, se alquila amplio y moderno local con piso de granito y puertas metálicas, precio de situación. Informes en Amargura 63.

B2 21045 23 my 28

ALQUILA local para lechería o carnicería, $10. Una casa grande $26, altos. Una casa grande $23 bajos. Una pequeña $12. Guaguas Lawton-Batista pasan por frente. Las llaves Rafael de Cárdenas y Fonts, bodega Casa Mendez.

B2 21049 23 my 26

B-3 Departamentos

EDIFICIO Suárez, Amargura 80. Se alquilan muy cómodos frescos y amplios apartamentos modernos con servicio de criados e incinerador de basura. Precios de situación. Informes: Amargura 63.

B3 21046 23 my 28

ALQUILO apartamento independiente, con ventanas a la calle, luz, teléfono, etc. Para oficina, profesional o familia seria. Aguacate 30, bajos entre Empedrado y Tejadillo.

B3 21040 23 my 25

MONTE 64-2o., se alquila un departmaento de 2 o 3 habitaciones, único inquilino.

B3 21050 23 my 27

B-4. Habitaciones

SE ALQUILAN espléndidas habitaciones con lavabo de agua, luz toda la noche. Precio módico. Informes el encargado, Campanario 121 entre Salud y Reina.

B4 UH CR. 10 ind. Ab.

AGUIAR 92 entre Obispo y Obrapía habitaciones $7 $10 $15 departamentos para oficinas $10 $15 Sol 79 habitaciones departamentos $6 $10; $15 luz toda la noche.

B4 20987 23-7 Junio

MONTE 397, habitaciones departamentos tres piezas, cocina. $9, $10. $12. Casitas $15. $14. Sol 79 habitaciones, departamentos $6, $10, $15. Industria 115 habitaciones balcón $12, $15.

B4 20988 23 jun 7

HABITACIONES baratas $6. $8. $12. Departamentos $12. $15. $18. Sol 79, Aguiar 92. Industria 115. Monte 397. San Isidro 63. Luz toda la noche, agua abundante.

B4 20989 23 jun 7

ALQUILO habitación independiente, único inquilino, Neptuno y Espada altos Panadería.

B4 21027 23 my 25

ALQUILO en casa viuda honorable hermosa habitación independiente y cuarto baño $12, comida si se quiere a señoras o caballeros. Milagros 37 Teléfono I-6881, Reparto Mendoza.

B4 21034 23 my 29

B-5. Casas de Huéspedes.

HUESPEDES Obrapía 99 una cuadra Parque; hermosas habitaciones departamentos con baño; agua caliente todas horas con muebles y sin $14. $18. $20, hombres solos, matrimonios sin niños.

B5 20986 23-7 Junio

SE SOLICITAN

S-1. Criadas y Criados.

SE SOLICITA muchacho de 15 a 16 años, que tenga buena presencia, sea trabajador obediente y honrado para limpieza de casa. Trato familiar, casa, comida, calzado y vestido e instrucción si lo quiere, según se porte tendrá sueldo. Informes calle 3a. entre 8 y 6, Reparto La Sierra, Marianao. Colegio. De 8 a 12 a. m.

SI 21024 23 my 26

SOLICITO joven española para limpiar habitaciones. Sueldo $12 y ropa limpia. 2 número 134. Vedado. De las 10 en adelante.

SI 21038 23 my 26

S-11. Agentes y Socios

EMPLEADOS ACTIVOS
SE NECESITAN

Agentes en todas las provincias para confiarles la representación de la famosa incubadora italiana eléctrica automática y de petróleo. "Primax". Deberán ser personas serias y que deseen trabajar. Dirigirse a R. Martí, Martí 71, Marianao.

S11 20887 23-26 Mayo

SE OFRECEN

O-1. Criadas y Criados

SE OFRECE joven español muy buen criado, buenas recomendaciones, teléfono F-4619.

O1 20914 23-26 Mayo

DESEA colocarse una joven de color para limpiar, entiende de cocina, informan Telf. F-1302.

O1 20905 23-26 Mayo

JOVEN ESPAÑOLA con muy buenas referencias para todos los quehaceres de casa, no cocina, sale al campo. Teléfono A-9163.

OI 20896-21025 23 my 25

O-2. Cocineras y Cocineros

SUPERIOR cocinera de color repostera, excelente, ofrece sus servicios a familia cubana o extranjera, buena referencias, aseo, gusto exquisito, solamente cocinar, duerme fuera, prefiere no hacer plaza, 2 y 31 teléfono F-3985 Vedado.

O2 20907 23-26 Mayo

SE DESEAN colocar dos españolas saben su obligación, tienen buenas referencias de las casas que han trabajado, una para cocinera y la otra para criada de mano o manejadora: Llamen al teléfono FO-2356.

O2 20939 23 my 27

O-3. Manejadoras

BUENA MANEJADORA española, criada de cuartos, también desearía colocarse, en la misma cocinera y criada por horas. Tienen referencias. M-3070.

O3 21017 23 my 25

O-6. Choferes

CHAUFFEUR honrado y trabajador con 15 años de práctica, incluso en camión, desea casa de comercio, conoce la Habana y sus barrios y Marianao. También se coloca en casa particular. Informan Merced 78 bajos y Compostela y Picota.

O6 21016 23 my 26

O-7. Costureras, modistas y Sombrereras

COSTURERA se ofrece para casa particular, cose por modelo y figurín también hace ropa de niño. Teléfono U-6988.

O7 20960 23 my 26

O-8. Lavanderas

DESEA COLOCARSE una española de lavandera, no importa 2 o 3 veces a la semana, lava y plancha ropa fina o hace limpieza por la mañana, tiene referencias Teléfono U-6715.

O8 21003 23 my 25

O-12. Ofertas Varias.

SE OFRECE un matrimonio para encargado de casa de inquilinato, se hace cargo de limpieza y de todo los trabajos. Tiene referencias y garantía si las piden. Teléfono U-6715.

O12 21004 23 my 25

SE COMPRAN

C-1 Casas

COMPRO contado, casa 2 plantas, tres o cuatro habitaciones. Habana, libre de gravámen. No trato corredores. Jovellar 27, apartamento número 1, entre Aramburo y Hospital.

CI 21013 23 my 26

SE COMPRA por encargo de una señora, una o varias casas, en Jesús del Monte o Cerro, o Marianao, o Guanabacoa; aunque sean de tabla y tejas, lo que se desea son casas de poco valor. Informan Salud número 23. Habana, de 3 a 6 de la tarde.

CI 20917 23 my 26

SE VENDEN

V-1. Casas.

SE VENDE una casa en $360, por motivo embarque dejando algo a pagar, Pasaje D, entree 6 y 7 número 10. Buenavista. Informan en la misma.

V1 20904 23-26 Mayo

Compre Su Casa
CON $500 y $50

mensuales, le vendemos lujosa residencia de mampostería en el nuevo Reparto "La Asunción", de Mendoza y Cía., Luyanó y Concha, con alcantarillado, luz, agua, gas y teléfono. Construídas por la Compañía Sala, S. A. Oficina e informes en el mismo Reparto.

V1 20936 23-24 Mayo

V-2. Solares.

ALTURAS DE Almendares. Se vende un solar esquina de Fraile. Informará Apartado 1117.

V2 20913 23-26 Mayo

V-4 Establecimientos

POR AUSENTARME, vendo con facilidades de pago, tintorería y taller de lavado, en lugar céntrico. Informan y Caneiro Teniente Rey 2.

V4 21020 23 my 26

V-7. Automóviles y Accesorios

SE VENDE un radio Alwater Kent, casi nuevo. En perfecto estado. Edificio América, Jovellar y N. Apartamento 105.

V7 21030 36 23 my 26

V-8. Instrumentos de Música.

UN PIANO completamente nuevo y por lo que quieran pagar, se vende en Monte 18, entre Aguila y Angeles.

V8 20873 22-25 Mayo

V-9. Utiles de Oficina

MAQUINAS de escribir de marcas acreditadas, vendo baratas, garantizándolas. Hay Underwood, Remington, Royal, etc. Compro, reparo, alquilo. Especial atención órdenes del interior. Acosta. Obrapía 30. A-1460.

V9 21026 23 my 30

DINERO E HIPOTECAS

HIPOTECA necesito 2.800 pesos sobre casa moderna, con placa monolítica, de 27 metros de frente por 40 de fonde, pago el 9 de interés libre de corretaje, frente Calzada Cerro. Informan Teléfono M-2632.

Z 21051 23 my 26

DINERO

DINERO DAMOS SOBRE JOYAS AL MAS BAJO INTERES VENDEMOS JOYAS PROCEDENTES DE EMPEÑO (LA CASA MUXELLA) Neptuno Nº 13 Telf. A-0309

Zso. 20899 23-24 Mayo

PARA CABALLEROS

TRAJES en venta de Tintorería por la mejor oferta casa empeño o particulares. Tintorería Royalty teléfono A-4311.

K. 20737 22-26 Mayo

ENSEÑANZA

E-5. Profesores.

PROFESORA de Oaquigrafía Pittman, Inglés, Francés Español. Método especial enseño inglés y taquigrafía al mismo tiempo personas que tengan nociones del idioma. Dos asignaturas $8. Señora M. R. Calsificados DIARIO DE LA MARINA.

E5 20918 23 my 25

MAESTRO graduado de Detroit, Michigan, solicita dicípulo de ambos sexos. Escriba H. W. M. Departamento Anuncios Clasificados.

E5 20990 23 my 30

PROFESORA graduadas, una francesa, la otra americana, dan clases de su idioma. También señorita Suiza intruida, desearía colocarse para viajar. Buenas referencias M-3070.

E5 21018 23 my 25

DE INTERES GENERAL

Al Señor JOSE A. RAMOS, llama la Compañía Real Silk Corporation, para que concurra con urgencia a su oficina de Antilla, Avenida de la República No. 87, Antilla o a la oficina principal, en Plácido No. 3, "Real Silk", en la Habana, al objeto de que salde y solucione sus cuentas y obligaciones pendientes con nosotros, advirtiédole que en su defecto, pasado el día uno de Junio del año en curso, sin que se verifique, procederemos a dar cuenta a las autoridades correspondientes.

I. 20929 23-26 Mayo

COOPERACION EJEMPLAR

Uno de nuestros industriales más antiguos y arraigados, don Antonio Agulló, fabricante del afamado jabón de su nombre, ha ideado una forma sencilla y práctica de repartir veinte mil pesos entre las clases populares de toda la Isla, como contribución muy estimable al alivio de la crisis que se viene atravesando.

Este valioso apoyo al elemento popular no está condicionado a muchos requisitos de procedimiento, siempre engorrosos, sino que consiste en el envío de cheques cobraderos en el acto a cuantas personas demuestren ser clientes del mencionado producto.

En dos ocasiones ha publicado este periódico largas listas de favorecidos con ese dinero inesperado, que tantos pequeños problemas contribuye a resolver.

NOTAS VARIAS DE AGRAMONTE

Angel al Cielo. Ecos de una boda. Conferencia. El día 20

Después de prolongada estancia en la quinta Covadonga, en la Habana, ha sufrido una importante operación apendicular, el señor Manuel E. de la Cruz, distinguido caballero de Agramonte dueño del Acueducto y que disfruta de la estimación de todas las clases sociales de la localidad. Nos complacemos en felicitar lo por encontrarse en plena convalecencia.

Acompañan al señor de la Cruz en la capital su gentil esposa Eloisa Rivas y su primogénito Manuelito. La cronista hace fervientes votos por el pronto y feliz regreso del matrimonio Rivas-de la Cruz.

Conferencia.—El lunes 18 del corriente mes, nos visitó la sección de divulgación Agro-Pecuaria y Economía Doméstica de la Secretaría de Agricultura Comercio y Trabajo.

Trató de Economía Doméstica la culta señora López Seña, de manera clara y concisa poniéndose a la altura del numeroso público que la escuchaba. Su conferencia de gran utilidad práctica fué también amena.

Seguidamente correspondió el turno al doctor Sotolongo que trató de la cría y selección del ganado vacuno y porcino ilustrando su conferencia con gráficas muy claras y bonitas que la hicieron más interesante y comprensible.

Después fueron exhibidas varias películas que venían a corroborar lo dicho por los ilustres conferencistas a los cuales, lo mismo que a la Secretaría de Agricultura felicitamos calurosamente.

El 20 de Mayo.—Las Escuelas 1 y 2 de la cabecera, cada una dentro de su correspondiente local, han conmemorado la efemérides más gloriosa del pueblo cubano, el 20 de mayo.

Hicieron uso de la palabra sus respectivos Directores Ciro de la Vega y María Josefa de la Cruz; dijeron discursos y recitaron poesías algunos niños y niñas y cantaron himnos alusivos a la fecha.

Dentro de la sencillez en que se celebraron dichos actos, resultaron lucidos y de verdadera enseñanza cívica.

Ecos de una boda.—Del día 24 al 25 del corriente mes de mayo, contraerán matrimonio en la ciudad de la Habana, el joven Teniente del Cuerpo de Aviación de nuestro Ejército, Manuel de J. Bannatyne y de la Cruz con la linda y elegante señorita Anita Abela.

El Teniente Bannatyne que cursa estudios especiales en los Estados Unidos de Norte América, haciendo uso de una corta licencia, vino para llevarse a la elegida de su corazón.

Que la felicidad más completa sea la eterna compañera de la enamorada pareja son los deseos de la cronista.

Angel al cielo.—En la noche del jueves del corriente mes voló al cielo el más pequeño de los hijos del joven matrimonio Tica Suárez y Luis Hernández. La angelical criatura nació enfermita y vivió muriendo los meses de su corta existencia. Meses de acerbo sufrimiento para los abnegados padres que lucharon sin descanso por arrancárselo a la despiadada parca. Reciban ellos, así como su afligida abuelita materna la bondadosa señora Modesta Menéndez viuda de Suárez, la expresión de mi más sentida condolencia.

J. M. de la C.
Cronista Social.

ORBE
REVISTA
"BIEN"
LEALA

PARA REDUCIR LA TRIBUTACION SE RECTIFICARA EL REGISTRO

A partir del día 1 de Julio se disminuirá del 12 al 10 y un décimo por ciento. Deberán pagar empresarios de espectáculos

Mañana lunes ha de reanudar el Consejo Deliberativo del Distrito Central sus sesiones, después de descansar una semana completa, pues la reunión ordinaria del miércoles último no se efectuó por haber sido Fiesta Nacional.

En esta reunión de mañana debe el Consejo conocer importantes cuestiones pendientes de discusión, tales como la moción autorizando que se pueda fumar en todos los asientos de ómnibus y tranvías eléctricos así como que se destine, en cada local de espectáculo público, un lugar exclusivo para fumadores.

La sesión del miércoles venidero, será la última del actual período del Consejo Deliberativo. Por esta razón los señores comisionados desean resolver en la sesión de mañana el mayor número posible de asuntos pendientes, pues en la del miércoles, solo se podrá aprobar el acta pendiente de sanción.

EL ARBITRIO POR ESPECTACULOS PUBLICOS

Por el Jefe de Espectáculos, señor Eduardo Cidre, se vienen tomando las medidas procedentes, a fin de conseguir de los empresarios de espectáculos de todas clases en La Habana, que abonen las patentes correspondientes al primer semestre del ejercicio económico de 1931 a 1932, que comenzará a regir en julio entrante, en la forma determinada por la Ley de Impuestos, esto con anterioridad al comienzo de ese período de tiempo.

Para lograr esta finalidad se darán instrucciones a los inspectores, a fin de que con antelación, notifique a los empresarios.

DEBITOS POR MAS DE 40 MIL PESOS

Ayer se ha dispuesto por el Jefe del Departamento de Impuestos, señor Manuel de Cárdenas, que se cumplan los requisitos de la Ley de Impuestos en lo que se refiere al apremio de contribuyentes morosos, especialmente en materia de contribución urbana. Se han cursado notificaciones de embargo previo a los propietarios de importantes casas de La Habana, cuyos propietarios deben al Gobierno Local más de 40 mil pesos por contribuciones urbanas. Entre esas fincas se encuentran la Manzana de Gómez, el edificio de La Metropolitana y el edificio de Gómez Mena en Pi y Margall y Aguiar. De no proceder por los interesados al pago de los débitos que se les reclama, se procederá al embargo de los alquileres, a fin de que de los mismos se cobre la Administración.

PREPARANDO LOS COBROS DEL VENIDERO EJERCICIO

Los empleados todos del Departamento de Impuestos están trabajando también en un turno especial por la tarde, a fin de preparar los recibos de cobros de contribuciones correspondientes al ejercicio de 1931 a 1932, que han de comenzar en julio entrante.

Esos empleados están rectificando los registros de contribuyentes por todos conceptos, cursando las bajas comprobadas, para poderse determinar cual es el concepto de ingresos con que en realidad puede contar el Distrito Central.

Otro trabajo especial y urgente para los empleados del Departamento de Impuestos, es la rectificación de registro de las cincuenta mil fincas urbanas con que cuenta La Habana, a fin de fijar las nuevas contribuciones, reduciendo del doce al diez y un décimo por ciento esa contribución, al amparo de lo que se ordena por la Ley creadora del Distrito Central. Esta reducción tendrá efecto a partir del primer trimestre del 31 al 32, o sea desde el primero de julio venidero.

EL HOSPITAL DE LA INFANCIA

El doctor Arturo Aballí, especialista en niños, que será designado para la Dirección del Hospital de la Infancia que el Gobierno local ha de inaugurar en el mes de septiembre próximo, se entrevistó con el Alcalde cambiando impresiones acerca del funcionamiento de ese Hospital.

En la entrevista se trató especialmente del personal facultativo que atenderá dicho establecimiento el que será escogido entre los médicos de nuestra capital se dedican preferentemente a enfermedades de niños.

El equipo médico ha sido encargado a Alemania, donde se confeccionará expresamente de acuerdo con las exigencias modernas sobre el particular, y por esta causa la inauguración no será hasta el citado es de septiembre.

CONFIRMACION

El Alcalde ha dado instrucciones al señor Manuel de Cárdenas, para que continúe activando todos los trabajos relacionados con la Sección de apremios del Departamento de Impuestos, de que es Jefe.

El Alcalde ha manifestado que el señor Cárdenas tiene su confianza y que seguirá como hasta ahora prestando sus servicios al frente de ese Departamento.

ERARIO MUNICIPAL

Recaudación del dia 22:

Ejercicio corriente	$ 13.820.39
Resultas	$ 1,289.43
Para el Consejo de la Provincia	$ 1,901.58

Existencia en Caja:

Ejercicio corriente	$ 63,157.21
Resultas	$ 186,045.64
Presupuesto extraordinario	$ 20,270.09
Para el Consejo de la Provincia	$ 20,887.84
Depósitos	$ 72,254.17
Total	$ 362,615.00

Se observa en la recaudación un aumento, debido, no solo a que se está intensificando el cobro de la contribución por industria y comercio cuyo plazo voluntario de pago está decursando, sino porque se han puesto en las taquillas numerosos recibos de rectificaciones de rentas en materia de fincas urbanas.

COMERCIANTE DESAPARECIDO

Sustrajeron del Parque Maceo 226 tubos de cobre. Detención

La Sección de Expertos conoció en el día de ayer de los hechos siguientes:

—Natalio Quintas Cobos, vecino de San Carlos 27 en el Cerro, denunció la desaparición de su hijo Julio Quintana Hernández, de 10 años y del propio domicilio, al que supone le haya ocurrido alguna desgracia.

—Ha desaparecido de su domicilio el comerciante señor Francisco Vallespir y Ziquel, natural de España, de 47 años de edad y vecino de Villegas, 133. Su hijo el señor Antonio Vallespir y Blanco, dió cuenta del hecho a la policía, sospechando le haya ocurrido alguna desgracia, por haber salido en compañía de un individuo de nacionalidad turca para él desconocido.

—Gustavo Matos Maldonado, vecino de España, 105, se presentó en los Expertos, al enterarse de que había sido acusado por la joven Migda Ramos Díaz, vecina de Colón 1 1-2, de un delito privado.

—Julio Caso Armas, empleado de Obras Públicas, denunció que del Parque de Maceo habían sustraído 226 tubos de cobre que tienen un valor de 60 pesos, cantidad en la que han perjudicado al Estado.

—Caridad Morales Hernández, vecina de Salud, 38, fué detenida por los Expertos Izquierdo y Llorente. Estaba reclamada por el juez correccional de la Segunda Sección, en juicio que se le sigue por un delito de estafa. Ingresó en el Vivac.

ACUSADO DE EXPENDER DROGAS FUE ABSUELTO

La Sala Segunda de lo Criminal de esta Audiencia ha dictado sentencia, absolviendo al procesado Aníbal Rodríguez y Rodríguez, del delito de infracción de la Ley de Drogas, de que fué acusado por el señor fiscal.

Al citado procesado se le acuso por la Sección de Expertos de la Policía de la venta de Mariguana.

Fué defendido por el letrado doctor J. Garcilaso de la Vega.

VISTA CONTRA LAS PROCLAMACIONES DE LOS CONGRESISTAS

Ante el Tribunal en Pleno del Supremo, presidido por el licenciado Juan Gutiérrez Quirós, comenzo ayer la vista del recurso de inconstitucionalidad establecido por el doctor Pedro Herrera Sotolongo contra la proclamación de los representantes electos en los pasados comicios. El acto continuará el próximo lunes.

También se pospuso para el lunes la celebración de la vista de otro recurso de inconstitucionalidad establecido por el doctor Herrera Sotolongo contra la proclamación de los senadores.

En ambos casos se estima por el recurrente que los referidos legisladores han sido electos por mayor tiempo que el que señala la Constitución.

UNA VELADA EN LOS TORCEDORES

Los rezagadores se reunieron. Queja de un chinchal de Bayamo

El cuadro escénico «El Sembrador» celebra esta noche su beneficio en el salón Teatro de los Torcedores; compuesto por elementos obreros, que saben sentir el arte, y se sacrifican por él, dedicándole las horas que roban al descanso después de la jornada diaria en los talleres o en las oficinas, han puesto la función bajo la protección de los trabajadores, de las sociedades a las que prestan su concurso en las veladas artísticas y literarias, sin regatear su esfuerzo. «Mañana de Sol» y «Alégrate Papaito» son las obras que pondrán en escena. Otros números de variedades completan el programa. Dará comienzo la función a las ocho y media. El precio de las localidades, atendiendo a la crisis que atraviesa la clase obrera se ha fijado en veinte centavos.

LOS REZAGADORES

Ha celebrado Junta la Unión de Rezagadores de la Habana. Aprobados los asuntos reglamentarios, se dió posesión de sus cargos a los nuevos miembros que entran a renovar la Directiva. Entre los presidentes se cambiaron discursos de salutación a los que venían a ocupar sus cargos decididos a continuar la labor social, y los que se retiraban reglamentariamente, después de haber cumplido sus mandatos, no para alejarse de la sociedad e ir a descansar, sino para seguir en las filas prestando su concurso en estos momentos en que confrontan las colectividades de la industria, diversos problemas.

LA FEDERACION DE TORCEDORES RECIBE QUEJAS DE UN CHINCHAL DE BAYAMO

En las oficinas de la Federacion de Torcedores se han recibido quejas del proceder de un manufacturero de Bayamo, que prevaliéndose—dicen—de su condición de primera autoridad municipal, prohibe a sus obreros que se agremien, y se niega a concederles las mejoras que tiene en otros talleres donde están asociados pues tienen que trabajar mas barato, debido a que no pueden protestar. También se dice que dicho fabricante labora cerca del comercio, para que consuman los productos de su casa, con preferencia a otros.

En la Federación se nos dijo que esperaban unos informes pedidos a dicha localidad, para acudir en queja al señor Secretario de Gobernación a fin de evitar que los obreros continúen allí en las condiciones en que se encuentran, por no poder organizarse.

Ad. No. G-5540SA

Servicio Popular de la famosa FLOTA DE LUJO de la LINEA WARD

A NUEVA YORK Y MEXICO

Servicio expreso entre la Habana y Nueva York con grandes transatlánticos modernos y servicio regular a México por medio de excelentes vapores. Juegos de cubierta, suculenta cocina y todas las comodidades modernas.

Fechas de Salida
HABANA a PROGRESO y VERACRUZ

BUQUES	SALIDA DE LA HABANA	LLEGADA Á PROGRESO	LLEGADA Á VERACRUZ
ORIZABA	Mayo 26	Mayo 27	Mayo 28
ORIENTE	Junio 2	Junio 3	Junio 4
SIBONEY	Junio 9	Junio 10	Junio 11
ORIZABA	Junio 16	Junio 17	Junio 18
ORIENTE	Junio 20	Junio 21	Junio 25

Precio mínimo del pasaje de la HABANA á
PROGRESO $76 ida—$145 ida y vuelta
VERACRUZ $71 ida—$135 ida y vuelta
MEXICO, D. F. $81.30 ida—$150 ida y vuelta

HABANA Á NUEVA YORK

BUQUES	SALIDA DE LA HABANA	LLEGADA Á NUEVA YORK
HAVANA	Mayo 28	Mayo 31
MORRO CASTLE	Mayo 30	Junio 2
ORIZABA	Junio 4	Junio 7
MORRO CASTLE	Junio 6	Junio 9
ORIENTE	Junio 11	Junio 14

Precio mínimo del pasaje de la HABANA á NUEVA YORK $85 ida—$130 ida y vuelta

Para comprar o reservar pasajes u obtener informes completos, dirigirse al Departamento de Pasajeros, Telefonos A-6154 y M-7776
EDIFICIO CENTRO ASTURIANO en la Habana

WARD LINE

N. GELATS & Co.

Habana BANQUEROS Aguiar 106-108

Vendemos cheques de Viajeros
Pagaderos en todas partes del mundo
y Cartas de Crédito Circulares
en las Mejores Condiciones.
"SECCION DE CAJA DE AHORROS"

Recibimos Depósitos en esta Sección Pagando de 3 por 100 Anual.
Todas estas operaciones pueden efectuarse también por correo.

M.E.C.D. 2016

Compañía del Pacífico

(THE PACIFIC STEAM NAVIGATION COMPANY)

VAPORES CORREOS INGLESES

El magnífico trasatlántico de 25 mil toneladas de desplazamiento.

"ORDUNA"

Saldrá de la Habana el día 25 de junio.

Admitiendo pasajeros de Primera, Segunda, clase turista y tercera para VIGO, LA CORUÑA, GIJON, SANTANDER, LA ROCHELLE, PALLICE, PLYMOUTH, y LIVERPOOL.

ESTABILIDAD, CONFORT RAPIDEZ Y SEGURIDAD
GRANDES FIESTAS DURANTE LA TRAVESIA

Tercera clase superior, con fumador, salón de conversación y de música; magnífico comedor y opción al pasajero de escoger su camarote marcándose en el billete de pasaje.

SERVICIO DE VAPORES, A:

España, Francia, Inglaterra, Perú, Chile, Argentina, Uruguay Brasil, Colombia, Venezuela, Guatemala, Costa Rica Nicaragua, Salvador, Honduras, Ecuador y Bermudas.

PROXIMAS SALIDAS:

A EUROPA:		A CENTRO Y SUD AMERICA	
«Orduña»	Junio 25	«Orduña»	Mayo 10
«Orbita»	Junio 19	«Oropesa»	Mayo 24
«Reina del Pacífico»	Agosto 3	«Orbita»	Junio 7
«Orcoma»	Agosto 30	«Reina del Pacífico»	Julio 2
«Orduña»	Sept. 30	«Orcoma»	Julio 19

Para informes generales, reservaciones, fletes etc.
AGENTES GENERALES
DUSSAQ Co. Ltd.
PALACIO DEL CENTRO ASTURIANO
Teléfonos: A-6540 y A-7218. — Habana.

HAVANA A NEW YORK 45 HORAS

$100 IDA Y VUELTA VALIDO POR SEIS MESES

Salidas diarias a Key West, exceptuando Jueves y Domingos.

Conexión directa con el HAVANA SPECIAL, lujoso tren Pullman compuesto de Compartimientos, Salones, Carro de recreo, baños etc.

Salidas a Tampa Martes y Sábados, del Muelle del Arsenal a las 9 A. M.

PENINSULAR AND OCCIDENTAL S.S. CO.

PRADO No. 77. Telf. A 9191

La Ruta mas corta por mar.

EMPRESA NAVIERA DE CUBA, S. A.

APARTADO NUMERO 1641.

Dirección Telegráfica: EMPRENAVE

Claves en uso: A. B. C. 4a. y 5a. Edición Western Unión

SAN PEDRO NUM. 6.—HABANA Walkins and Apendix.

TELEFONOS:

A-6236. Pasajes y Fletes. A-3966. Almacén.
A-5315. Información General. A-5634. Segundo Espigón de Paula.
A-4730. Departamento de Tráfico. M- 2860. Tercer Espigón de Paula.

VAPORES EN SERVICIO. — «Presidente Machado», «Baracoa»; «Cienfuegos», «Eusebio Coterillo», «Gibara», «Guatánamo», «Habana», «Joaquín Godoy», «Julián Alonso», «La Fé», «Las Villas», «Manzanillo», «Rápido» y «Santiago de Cuba».

PUERTOS DE ESCALA

COSTA NORTE:— Caibarién, Nuevitas, Puerto Tarafa, Manatí, (Victoria de las Tunas), Puerto Padre, Chaparra, (Holguín, Velasco y Bocas) Vita, Banes, Mayarí, Antilla, Preston, Sagua de Tánamo (Cayo Mambí) Baracoa, Guantánamo y Santiago de Cuba.

COSTA SUR.—Cienfuegos, Casilda, Tunas de Zaza, Santa Cruz del Sur, Manopla, Guayabal, Manzanillo, Campechuela, Media Luna, Niquero Ensenada de Mora y Santiago de Cuba.

COSTA NORTE DE VUELTA ABAJO.— Bahía Honda, Río Blanco Berracos, Puerto Esperanza, Santa Lucía (Minas de Matahambre), Río del Medio, Dimas, Arroyos de Mantua y La Fé.

Jamaica, Kingston, Puerto Rico, San Juan, Ponce, Mayagüez y Aguadilla, República Dominicana, Santo Domingo, San Pedro de Macorís y Puerto Plata, Haití, Aux-Cayes y Port au Prince.

COMPAGNIE GENERALE TRASATLANTIQUE

VAPORES CORREOS FRANCESES

Bajo contrato postal con el Gobierno Francés. Todos los vapores de esta Compañía atracan a los muelles de San Francisco o Machina.

Próximas salidas:

Para VERACRUZ:		Para CORUÑA, GIJON SANTANDER, PLYMOUHT y el HAVRE:	
«ESPAGNE»	3 Jun.	«ESPAGNE» (a las 12 del día.)	15 Jun.
«MEXIQUE»	27 Jun.	«MEXIQUE»	7 Jul.
«ESPAGNE»	27 Jun.	«ESPAGNE»	7 Ago.
«MEXIQUE»	3 Spb.	«MEXIQUE»	15 Spb

SESIONES DE CINEMATOGRAFO DIARIAS EN TODOS LOS VAPORES DE ESTA COMPAÑIA SEGUN CONTRATO CON LA CASA «PATHE». IMPORTANTE. Buena comida a la española. — Camareros y cocineros españoles. — LINEA DE NEW YORK AL HAVRE, PLYMOUTH Y BURDEOS. En esta Agencia se expiden pasajes para esta línea por los lujosos y rápidos trasatlánticos franceses «ILE DE FRANCE», «PARIS», «FRANCE», «LAFAYETTE», «DE GRASSE», «ROCHAMBEAU» etc. etc. Para más informes, dirigirse a:

ERNEST GAYE

O-Reilly número 9. Apartado 1090. Teléfono A-1476. Habana.

Vapores Correos de la Compañía Trasatlántica Española

SERVICIOS REGULARES MENSUALES DE PASAJE, CARGA Y CORRESPONDENCIA

LINEA RAPIDA PARA VERACRUZ, NEW YORK Y NORTE DE ESPAÑA

Próximas salidas

Para VERACRUZ. 48 horas de viaje.		Para New York, Vigo, Coruña, Gijon Santander y Bilbao.	
«HABANA»	1 Jun.	«HABANA»	10 Jun.
«C. COLON»	2 Jul.	«C. COLON»	10 Jul
«HABANA»	1 Ago	«HABANA»	10 Ago.
«C. COLON»	1 Sep.	«C. COLON»	10 Sep.

LINEA PARA NEW YORK, CADIZ Y BARCELONA

Próximas salidas

«MARQUES COMILLAS»	1 Jun.	«MARQUES COMILLAS»	1 Ago.
«MANUEL CALVO»	16 Jun.	«MANUEL CALVO»	16 Ago.
«MANUEL ARNUS»	2 Jul.	«MANUEL ARNUS»	1 Sep.

MAGNIFICAS CAMARAS. AMPLIOS CAMAROTES Y COMEDORES PARA PASAJEROS EN TERCERA CLASE. SERVIDOS POR CAMAREROS. EXCELENTES MENUS CON VINOS

PARA MAS INFORMES:

MANUEL OTADUY

AGENTE GENERAL.
PALACIO LONJA. TELF. A-6588 Y A-7900. APARTADO 707. HABANA.

INGLES CON DISCO FONOGRAFICO MUESTRA GRATIS

Método nuevo Garantizamos por escrito que Ud. hablará, leerá y escribirá correctamente el inglés en poquito tiempo. 20 años de éxito. Pida informes hoy.

INSTITUTO UNIVERSAL (P56) 1265 LEXINGTON AVE. NEW YORK
Sírvase enviarme sin obligación ninguna muestra gratis y completos informes:
Nombre............................ Dirección............................

PARA ELLAS Y PARA ELLOS
CONSULTORIO
Por la Doctora HERMINIA PLANAS

ENSEMBLE O COMPLETO PARA LA NIÑA

También las pequeñitas gustan de ir a la moda. Este patrón de «Pictorial Review» está dedicado exclusivamente a ellas. Consta, como verán las lectoras, de varias piezas que pueden combinarse o vestirse separadamente, según el gusto y la necesidad. La exclusiva de estos patrones «Pictorial Review» en la «Casa Grande» donde los tienen de última novedad y en todas las tallas

VIVIENDO

De noche, muchas veces, pensando en (tu cariño,
en lo alto del silencio prorrumpo a (suspirar,
y hundido en la almohada, con la (emoción de un niño,
tu nombre, letra a letra me atrevo (a pronunciar...

Tu nombre, que es aroma y es canto y es armiño,
palpitación de estrella, oro plenilunar,
recuerdo lancinante, recuerdo con (que ciño
mi frente nazarena, pálida de pensar.

Y surgen del insomnio las fantas- (magorías,
y ansioso de ternuras que nunca han (de ser mías
como un mar muerto ruedan las ho- (ras sobre mí...

Y al saludar el día de nuevo mi ven- (tana,
murmuro estoicamente mi queja co- (tidina:
Vivir... seguir viviendo... para vi- (vir sin tí...

Abel MARTIN.

¿QUIEN PUEDE INFORMAR?

Habana, Mayo 21 de 1931.
Sra. Herminia Planas.
Ciudad.

Estimada señora: Siendo un asiduo lector del Consultorio, le agradecería ver si por este medio pudiera saber la dirección de un antiguo compañero de colegio, se trata del señor Reno del Campo, que en el año 1915 se encontraba en la Universidad de Cornell.

Muy agradecido a la atención que se sirva prestar a este asunto quedo de usted muy attentamente,

El Conde de Montecristo.

Desearía saber donde lo puedo llamar por teléfono.

UNA CURIOSA.
(Camagüey)

Las características del abanico Fascinador (C.D.C.) son tamaño pequeño, paisaje precioso inspirado en famosas obras de arte y reproducidas en figuras pequeñas, un varillaje, divinamente decorado con paisajes y siluetas forma novísima, en cabritilla imitación.

De venta en las principales tiendas de la República.

«IDEALISTA»

Recibida su atenta carta y poesía adjunta, por la que lo felicito.

¡Muy inspirada! Si no fuera porque se hace **imposible** publicar todas las composiciones que van llegando, vería esta suya en letras de molde... Falta un poco todavía para que sea perfecta, pero si persevera pronto alcanzará esa cima que tan valientemente trata de escalar. Y que le deseo sinceramente. No sienta complacer a su buen padre, que todo lo hace con miras a su bienestar futuro ¡quién sabe si va bien fundado! Por lo menos lo guía el corazón. Estudie y persevere, que si usted vale se impondrá al ambiente desfavorable que hoy lo rodea. No desmaye y cuente con mi sincera simpatía. (Su amigo tendrá un placer en leer la composición)

«LILY»

¡Mi felicitación más sincera! En cuanto a sus consultas, son muchas para contestarlas en el limitado espacio de este Consultorio... Puesto que todavía están por comprar las cortinas, vasillos, lámparas, etc etc, lo más acertado y rápido es encargar de todo a un tapicero o persona entendida y de gusto, que lo dirija todo. Puedo indicarle ponerse al habla con el señor Otero, teléfono: **U-3145** (treintiuno cuarenticinco) y pedirle de parte mía que **vea la casa**, para que le aconseje oportunamente.

«CANILLITAS»

Nada como los famosos "Polvos AMMEN'S" para combatir los efectos desagradables de la traspiración excesiva. Aplíquelos despues del baño, en todo el cuerpo y especialmente bajo los brazos, con lo que evitará manchar la ropa. En todos los comercios de alguna importancia, puede pedir los «Polvos AMENN'S» en la seguridad de que los tendrá a la venta.

DESCONOCIA EL PAJAMA.

Moisés, el más antiguo de los escritores bíblicos, fué el primero en anatematizar los disfraces. En el versículo quinto del capítulo XXVII del Deuteronomio se leen ya las siguientes líneas.

"La mujer no se pondrá vestiduras de hombre, ni el hombre usará vestiduras de mujer, porque el que hace esto es abominable ante Dios".

A lo cual añade un comentarista: "Porque la mujer, así, pierde la vergüenza, y el hombre, la dignidad".

PENSAMIENTOS

Hay siempre dos, tres o cuatro maneras de decir una cosa, y debe elegirse aquella que agrade más y moleste menos.

No vale tanto el callar, como el saber lo que se dice.

Si sabes ya que "no" debes hablar, habla todo cuanto quieras.

No pretendas ser insensible, pero esfuérzate por parecerlo. Que todo dolor humano halle eco en tu corazón, pero que antes salga la limosna de tu mano que las lágrimas de tus ojos. Que el dolor no exija de tí más que un impulso de caridad, dádivas o consuelos, si se trata de los demás; fortaleza y serenidad, si se trata de ti mismo.

El vulgo dice: "Piensa mal y acertarás". Yo diría: "Piensa bien aunque no aciertes". Hay más daño en pensar mal que en ser engañado por haber pensado bien.

El secreto de la discreción está en oir el insulto sin volver los ojos a quien lo profiere, porque la mitad del éxito de quien nos ofende es la atención que le prestamos.

A. Peláez CUETO.

«ASUSTADO»

Con tiempo acuda a remediar el mal. Frote todas las mañanas (o noches) el cuero cabelludo con una buena parte de **pomada Liliana** auxiliándose de un pedazo de franela. Si la fricción la hace de noche, antes de acostarse, sería muy ventajoso que con una esponja o toalla de felpa aplicara agua caliente sobre la piel de la cabeza antes de aplicar la pomada **Liliana.**

Pida esta pomada en boticas, perfumerías, y en la Droguería **Sarrá.** (depósito principal)

LA PERLA Y EL DIAMANTE

(FABULA)

Dijo la perla al diamante:
—"Valgo mucho más que tú;
de negro carbón naciste.
y yo de la mar azul".

Y contestóle el diamante:
—"Tú mérito es muy común.
¡Siempre fuiste y serás blanca!
¡¡yo fuí negro, y vierto luz!"

«IMPENITENTE»

Las espalderas Patrician son producto de la Industria Cubana.

Fabricadas exclusivamente por El Deseo, Galiano Telf .A-9506, Habana.

Para niñas, para militares y oficinistas.

Las espalderas "Patrician" remedian el mal que padecen miles de niñas y jovencitas que se han habituado a andar encorvadas. También son a propósitos para militares; para jovencitos estrechos de pecho, para oficinistas que debido a la labor constante de escribir en la máquina o hacer trabajos análogos encorvan sus espaldas; no hay nada mejor que el uso de espalderas Patriacian.

PROFESIONALES

DRES. EN MEDICINA

ENFERMEDADES DE SEÑORAS

Especialista. Servicio Enfermeras. Tratamientos especiales enfermedades del útero, ovarios y trompas: (flujos dolores menstruales) Neurastenia sexual. Esterilidad. Electricidad médica. Consultas diarias: 3 a 5. San Rafael 102. Telf. U-1680.
Prof. 17402 2-7 Junio.

RIÑON VIAS URINARIAS

Piel y Sífilis, Impotencia, Gonorrea, Cistitis, Prostatitis, Neurastenia General y complicaciones, Electricidad Médica, Tratamientos Especiales, por médicos especialistas, consultas diarias, 5 a 7 de la tarde, San Rafael 103. U-1680.
Prof. 17808-17859 4-3 Junio

DR. MANUEL LOPEZ PRADES

Graduado Madrid y Habana, cuarenta años ejerciendo, enfermedades de la sangre. Señoras y niños (partos), tratamiento especial curativo de las afecciones genitales femeninas. Consultas de 9 a 11 y de 1 a 5. Gratis, martes y viernes. Amistad 95, altos.
Prfsnls. 17874 4 junio 3

DR. FRANCISCO J. DE VELASCO

Corazón, Pulmones, Estómago. Intestinos.

DR. RUBEN DE VELASCO

Corazón, Pulmones, Enfermedades de los niños.

Consultas de 12 a 2 y de 1 a 3 Días laborables. Horas especiales previo aviso.

Salud 34. Telf. A-5418
Prfs. 20062 17 jun 16

CIRUJANOS DENTISTAS

DR. VALDES MOLINA

DENTISTA. GALIANO 9, A. ALTOS Dentadura $15. Puentes $5 pieza. Empastadura $2. Limpieza $2. Consulta de 8 a 7 p. m. Se garantiza Teléfono A-8583.
Prof. 18002 5-4 Junio.

CLINICAS

CORPORACION CLINICA

Merced 41, entre Habana y Damas. — Teléfono M-9204 Médicos cirujanos (especialistas). Enfermedades en general. (Oculistas). Rayos X. (Análisis $2.00) Electricidad medicinal. Partos, operaciones. Almorranas curadas sin operarlas. Tatuajes, verrugas, manchas, etc., rápidamente son quitadas. Blenorragia e impotencia. Consultas, $1.00. Atenciones de 1 a 5 (tarde), 7 a 9 (noche).
Prof. 17876 4-5 Junio.

COMADRONAS

E. VIÑALS comadrona facultativa, últimos procedimientos, hago asistencia, consultas diarias. San Rafael 152 letra N. entre Marqués González y Oquendo. Telf. U-2826.
Prof. 19213 12-27 Mayo

GIROS Y LETRAS

J. BALCELLS Y CIA

S. en C., San Ignacio 33. Hacen pagos por el cable y giran letras sobre New York, Londres, París y sobre todas las Capitales de España, Islas Baleares y Canarias. Agentes de la Compañía Inglesa de Seguros Contra Incendios «The Royal». Administración de Bienes.
12371 1 Ab. 30 Sept.

CAJAS RESERVADAS

Las tenemos en nuestra bóveda, construidas con todos los adelantos modernos y las alquilamos para guardar valores de los interesados. En esta oficina daremos todos los detalles que se deseen

N. GELATS Y COMPAÑIA

196 Aguiar 106, esq. a Amargura.
G. y L. 18208 6-5 Junio

ALQUILERES

A-1. Habana.

SE ALQUILA Vapor 47 entre España y Hospital segundo piso, sala, comedor, 2 habitaciones, baño y cocina $35. Llaves en la misma teléfono M-9837.
A1 20759 22-25 Mayo

HABANA No. 183

Se alquilan pisos bajos izquierda de esta hermosa casa con comodidad para numerosa familia y con servicio y habitación independiente para servidumbre; las llaves en la bodega de la esquina de Merced. Informes, San Pedro número 6. A-9649.
A1 20121 17 my 27

ALQUILO moderno segundo piso, S. Nicolás 130, entre Salud y Reina. Mucha claridad, muy frescos, sala, comedor, cuatro habitaciones, bano completo, servicio criados, agua caliente, cocina gas, carbón.
A1 19538 13 my 28

ALQUILO Cinefuegos 21 bajos, dos cuartos, sala, comedor, baño completo, cocina de gas, llaves e informes altos, 35 pesos.
A1 19906 16-24 Mayo

OBRAPIA 65, alquilo hermoso piso, sala, saleta, cinco habitaciones, cuarto de baño, cocina y servicios al fondo. Precio de situación. Informan en la misma. A-3314.
A1 20383 19-26 Mayo

ALQUILERES

SAN RAFAEL 122 esquina Gervasio se alquilan preciosos altos propios para larga familia, con servicios de criados, independiente. Informan en la bodega. A-2524.
A1 19768 15-25 Mayo

LAGUNAS 2 bajos, sala, comedor, 3 cuartos, cocina, baño y patio. Informes M-2863. F-3499. Llave en los altos.
A1 19626 14-24 Mayo

EN AGUILA 164, alquilo una accesoria independiente y cuartos interiores baratos. En Habana 157 una accesoria y habitaciones muy frescas. En Animas 121, altos, cuartos a $8.00
A1 20223 18-25 Mayo

CIENFUEGOS 33

Se alquila en $45, los altos compuestos de sala: saleta, tres cuartos, servicios modernos, agua abundante, Llave bodega. Informan Compostela 94.
A1 20388 19-25 Mayo

ALQUILO Virtudes 109 bajos, sala, recibidor, comedor, cuatro cuartos, baño completo, cocina de gas y carbón, servicio de criados. Informes y llave en la misma. A-2596.
A1 20224 18-25 Mayo

ALQUILAMOS casas modernas bien situadas, por San Rafael, próximas a Belascoaín, de 33, 35, 40, 45, 55 pesos. Ferretería Belascoaín esquina San Rafael. U-5215.
A1 20250 18-28 Mayo

NEPTUNO 107 entre Campanario y Lealtad, 50 pesos mensuales, 2 meses en fondo. Llave en la misma, teléfono A-4406.
A1 20065 17-24 Mayo

MARQUES González 56-C, media cuadra de Carlos III, cerca de los Colegios La Salle y Angel de la Guardia de señoritas, con todo el confort moderno, baño intercalado, precio 45 pesos. Informan U-3281.
A1 19778 15-25 Mayo

$30 PLAZA DEL MAINE $36

tranvías M. y 13. Casas: Faja a Calle 3 habitaciones, baño intercalado, cuarto y baño intercalado, cuarto y baño criada, cocina, comedor. ¡tres salidas! Modernísimo edificio "Maine Apartaments" No como otros Edificios con una **sola salida, escalera común a familias y público. Su oficina 10 minutos, dejando su familia "independiente", entre Línea, Parque y Malecón; frente Hotel Nacional. Esquinas $45 y $40. Amuebladas garages. farmacia. Vea últimas rebajas.**
47524 17 junio.

O'REILLY 40, esquina Aguiar. Modernos pisos propios para oficinas y profesionales. Precio reducido $55. Informan en el elevador.
A1 18497 7 jun 6

COMPOSTELA 175 bajos, entre Merced y Paula; compuesta de sala, comedor, cuatro cuartos, cocina, baño y servicio. La llave en la panadería.
A1 20378 19-26 Mayo

VIRTUDES 114-A

altos, recibidor, sala, cinco habitaciones, dos baños intercalados, comedor al fondo, pantry, cocina de gas y carbón, cuarto y servicio de criados, lavadero de ropa. Precio $110.00 Informan: F-2134.
A1 20357 19-25 Mayo

OQUENDO 3-C

bajos, sala, saleta, cinco habitaciones, comedor, cocina de gas y carbón, lavadero de ropas. Precio $50 y 60 pesos. Informan: F-2124.
A1 20356 19-25 Mayo

SOLEDAD 48

altos, sala, saleta, tres habitaciones, baño intercalado, cocina de gas, precio $40. Informan: F-2134.
A1 20353 19-25 Mayo

SE ALQUILA piso independiente casa moderna, primera planta, derecha, en San Miguel número 59. Tiene sala, tres habitaciones, baño moderno intercalado, comdeor y cocina. Precio 43 pesos. La llave bodga esquina San Nicolás. Informan Teléfono A-5540.
A1 20348 19-24 Mayo

SE ALQUILAN los bajos Revillagigedo 24, sala, saleta, 3 cuartos, baño. Telf. A-6105.
A1 20495 20-24 Mayo

HABANA 158, Muralla y Sol, segundo piso, moderno, cuatro habitaciones, servicio, cuarto y servicio criados, cocina, comedor, saleta, sala. Informes bajos.
A1 20175 18-26 Mayo

ALQUILO Lealtad 216 primer piso en 35 pesos, sala, saleta, tres cuartos, baño completo, cocina de gas. No falta agua. La llave en los bajos. Informa Cuba 29 altos. Telf. A-7060.
A1 20377 19-24 Mayo

HABANA 158. Sol y Muralla. Se alquila primer piso, tres habitaciones servicios, comedor, sala, saleta, informes, bajos.
A1 20174 18-26 Mayo

ENSANCHE DE LA HABANA

Pozos Dulces y Bruzón. Se alquila una casa alta, compuesta de sala, recibidor, 3 cuartos, baño intercalado, comedor al fondo azulejeado, cocina de gas y carbón, servicio de criados, informan Telf. U-6943.
A1 20570 21-24 Mayo

MALOJA y Gervasio. Se alquilan los altos de la bodega, compuestos de sala, comedor, dos cuartos y demás servicios, en 30 pesos.
A1 20530 20 my 28

SE ALQUILA en $45 el 2o. piso de la casa San Lázaro núm. 312, tiene sala, saleta, comedor, baño intercalado, cocina y todo confort moderno, la llave en la misma, para más informes llame al F-1405.
A1 20251 18-24 Mayo

ANIMAS 137

(Bajos) sala, saleta y tres cuartos; $35.00 Informan en la peletería "La Horma Grande" Aguila 213.
A1 20631 21-27 Mayo

SE ALQUILA una accesoria en Jesús Peregrino y Santiago. Precio de situación. Informa. Luis González. U-1157.
A1 20193 18 my 24

ALQUILO Animas 113 bajos con garage, sala, saleta, comedor, seis cuartos, dos baños y buen patio, propia para numerosa familia. Informan A-9302.
A1 20589 21-24 Mayo

ALTOS reajustados. Neptuno 230, entre Hospital y Espada, con seis amplias habitaciones, sala, recibidor, baño intercalado, gran comedor, cocina gas, calentador y servicio criados. U-5744.
A1 20328 19-25 Mayo

LOMA de la Universidad, calle Ronda esquina Neptuno, alquilo planta baja, piso 1o. y 2o. derecha, sala, tres cuartos, baño intercalado, comedor, cuarto y servicio criados, cocina, pueden verse de 2 a 6. Informes Habana 186, Telf. M-1541.
A1 20622 21-28 Mayo

ALQUILO en $35 moderno piso alto en Jovellar 19 entre N. e Infanta. Llave en el principal. Informes: F-1924.
A1 20614 21-24 Mayo

ALQUILO altos y bajos, sala, comedor, dos y tres habitaciones, cocina, servicios $27 y $28. San José 158 B, esquina Espada. Informes I-6366. Manuel Martínez.
A1 20603 21-26 Mayo

OQUENDO No. 2

Entre San Lázaro y Animas. Se alquila esta hermosa nave de 1.000 metros cuadrados de superficie y con todas las ventajas para depósito y exposición de automóviles. Se oyen proposiciones de arrendamiento ofreciendo buena garantía. Las llaves en el alto. Informes, San Pedro número 6. Teléfono A-9619.
A1 20318 18 my 26

O'REILLY No. 22

Se alquila este hermoso piso alto, con diez habitaciones y demás servicios para familia, las llaves en el almacén de víveres finos del frente. Informan, San Pedro número 6. A-9619.
A1 20321 18 my 23

SUBIRANA 52 altos, sala, comedor, tres cuartos, baño completo intercalado, cuarto criados, servicio, cocina, llave bodega Subirana y Peñalver. Informan I-2191 .Las hay más pequeñas.
A1 20387 19-24 Mayo

SITIOS 160, casi esquina a División, fondo Havana Madrid, casa amplia, moderna, sala, saleta, cinco habitaciones, cocina, servicios, patio y otra habitación con servicio en azotea, Rodríguez. A-2052.
A1 20650 21-27 Mayo

50 PESOS alquilo la casa Freyre de Andrade esquina a 25, detrás del Edificio Carreño, Llave enfrente, taller de Lusso. Informan, García Tuñón, Aguiar y Muralla, A-8786.
A1 20647 21-24 Mayo

ALQUILERES

SAN PEDRO Nos. 24-26

Se alquila el hermoso alto izquierda de esta casa, frente a la brisa y a la plazoleta de Luz, cuenta con comodidades para larga familia, bufete, consultorio, consignación de vapores, etc., está dotado de agua en abundancia y cuatro amplias habitaciones en la azotea, las llaves e informe sen San Pedro número 6, doctor Arturo A. Vázquez. Telf. A-9619.
A1 20116 17 my 25

OBRAPIA NUMERO 51

Entre Habana y Compostela, se alquilan los bajos de esta hermosa casa, divididos en dos locales para almacén uno grande y otro pequeño: ambos con servicios completamente independientes, pudiendo comunicarse si así interesase. Las llaves en la panadería La Caoba, Obrapía número 42: informes, San Pedro número 6, teléfono A-9619.
A1 20117 17 my 25

SE ALQUILAN espléndidos altos de Jovellar 26. La llave en la bodega de la esquina. Informan teléfono A-1752.
A1 19917 16-31 Mayo

CASA MODERNA

Infanta 18. Edificio Artigas, entre San Lázaro y Concordia. Dos habitaciones, sala, comedor, cocina, magnífico baño, limpieza escalera, informes el café.
A1 19154 11-25 Mayo

ALQUILO dos altos modernos y de lujo verlos para apreciarlos, Bruzón 8 y Ayesterán 8. Las llaves en la bodega de Ayesterán y Bruzón. Informes José Fernández. Monte 387. Telf. M-5274.
A1 20367 19-27 Mayo

SAN LAZARO 98 altos y bajos, propios par familia de gusto o profesional. Sala, comedor, tres cuartos, baño intercalado, hall, informes teléfono M-2863 y F-2124. Llave en los altos.
A1 20203 18-28 Mayo

CONCORDIA 163½, altos espléndidos. Sala, antesala, cuatro cuartos, mas dos en la azotea, baño intercalado cocina gas, carbón, precio reducido. Llaves, botica, F-5012.
A1 20090 17 my 26

SAN LAZARO 325, altos, entre Infanta y San Francisco, grande y fresca. Sala, recibidor, cinco habitaciones, comedor, baño completo y cocina. Llave en la bodeba. Informes Habana 186, teléfono M-1541.
A1 20181 18-25 Mayo

NEPTUNO 216 altos, entre Marqués González y Oquendo, sala, cuatro habitaciones, baño completo, cuarto y servicio criados, comedor corrido y cocina. Llaves bodega esquina Oquendo. Informes Habana 186, teléfono: M-1541.
A1 20182 18-25 Mayo

ALQUILO Cuba 89 bajos primero y segundo piso, sala, comedor, cinco habitaciones, doble servicio sanitario y cocina. $33.00. Llave bodega esquina. Informes: Grandes Almacenes El Número 15, Monte 15. A-2803.
A1 20183 18-26 Mayo

CARLOS III, 16-A, B. C.

altos y bajos, sala, saleta, cuatro habitaciones, baño intercalado, cocina de gas. Precio: 50 pesos. Informan: teléfono F-2134.
A1 20354 19-25 Mayo

SE ALQUILA en Estrella 73, altos y bajos, casi esquina a San Nicolás, tiene sala, saleta, tres habitaciones, baño intercalado completo, comedor al fondo, cuarto y servicio de criados. Informa, Luis González. U-1157.
A1 20191 18 my 24

SE ALQUILA en Animas 177, A. bajos, entre Oquendo y Soledad, sala, comedor, tres habitaciones, cocina y baño completo. Informa, Luis González, U-1157.
A1 20189 18 my 24

ENSANCHE Habana: Pozos Dulces 26, alquilo altos modernos, sala, recibidor, cuatro habitaciones, baño intercalado, terraza, cocina gas, comedor al fondo, servicio de criado. Informes U-6444.
A1 20827 22-25 Mayo

CONCORDIA 2, altos, sala, recibidor, comedor al fondo, tres habitaciones, cuarto y servicio criados. Fresca, céntrica. Llaves, bajos, I-5567.
A1 20692 21 my 24

SE ALQUILA, Marqués González 5, altos, entre San Rafael y San José, con sala, comedor, tres habitaciones y servicios. La llave en el 3, bajos. Informes, A-2738, joyería El Gallo.
A1 20571 21 my 25

ALQUILO, Lealtad 101, esquina a Neptuno, planta baja, sala, comedor, tres cuartos, baño intercalado, servicio de criados, construcción moderna, decorada, a familias de moralidad. Informan, café Vista Alegre teléfonos U-1896, U-6862.
A1 20576 21 my 27

GANGA: LUZ 24, entre Habana y Compostela. Se alquilan los bajos en $50.00, con buenas garantías. Y el piso principal en $70.00, propios para numerosa familia. Llaves en la Imprenta. Informes, Teniente Rey 30
A1 20636 21-25 Mayo

NEPTUNO esquina a Aramburo hermosa casa compuesta de amplia sala, antesala, comedor, 8 habitaciones, baño completo y servicio de criados. Informa, Goizueta, U-4606. Precio rebajadísimo.
A1 20675 21 my 26

$70 ALQUILO el bajo Malecón 12, sala, comedor, 5 cuartos, baño completo, cuarto y servicio criados, llame en la misma, verla de 8 a 12 y de 2 a 5 p. m. Dueña. Telf. A-9033.
A1 20413 19-26 Mayo

GANGA. En $120 alquilo las dos plantas altas de la moderna casa Malecón 75, entre San Nicolás y Manrique. Dos salas grandes, dos recibidores, diez cuartos, cuatro baños lujosos, terraza al fondo, cocina, lavadero, despensa, cuarto y servicios de criados Llaves, el portero de San Lázaro 222-224. Informes, M-1241.
A1 20725 21 my 24

PRECIOSOS PISOS ALTOS
CARLOS III No. 12
(A DOS CUADRAS de Belascoaín)

Residencia ideal para verano, con todos los adelantos modernos. Dos, tres y cuatro amplias habitaciones. Sala, comedor, cuarto y servicio de criados con entrada independiente. Elevador día y noche. Desde treinta y cinco pesos en adelante.
A1 20634 21-28 Mayo

SE ALQUILA la casa Desagüe 39 G. Sala, saleta, tres cuartos, cuarto de baño. Barata.
A1 20704 21 my 24

$12, con tres luces, alquilo casas nuevas, agua abundante, sala, cuarto, cocina, servicio, dos cuadras tranvía. Armas número 72 entre Santa Catalina y San Mariano, Lawton, teléfono X-1964.
A1 20701 21 my 24

ALEJANDRO Ramírez 4. entre Calzada Jesús del Monte y Omoa. Frente al costado Quinta de Dependientes Alquilo modernas casas interiores, independientes, con luz, desde $15.00 Sala, dos cuartos, baño, cocina, patio. Llaves, señor Cecilio Carrió, casa letra J. M-1241.
A1 20724 21 my 26

ALQUILO segundo piso moderno, vista al mar, Infanta 102 A entre San Rafael y San José, sala, comedor, dos cuartos, baño completo, cocina gas. Llaves, Isidoro, encargado. Informes, F-6581.
A1 20599 21 my 24

LINDERO 24, entre Díaz Blanco y Clavel. Una cuadra Cuatro Caminos. Alquilo modernas casas interiores, independientes, con luz, desde $15.00. Sala, cuarto, hall, cocina, patio, baño, Llaves, señor Manuel García. Apartamento 10. Informes, M-1241.
A1 20723 21 my 26

ALQUILO Malecón 8, bajos, sala, antesala, saleta, tres habitaciones, baño, cocina gas y carbón, precio de situación, entre Prado y Cárcel. Llaves e informes, altos.
A1 20542 21 my 24

DESAGUE 20, entre Marqués González y Oquendo. Alquilo modernos bajos, $32.00. Sala, tres habitaciones, baño intercalado, comedor, cocina, patio, traspatio, servicios criado. Llaves, los altos. Informes, M-1241.
A1 20721 21 my 24

ESPADA 11 altos, moderna, entre Jovellar y Vapor, sala 2 habitaciones, baño completo, comedor, cocina, 30 pesos. Telf. U-4671 encargado.
A1 20645 21-25 Mayo

ALQUILERES

SE ALQUILA en Estrella 237 altos y bajos entre Infanta y Ayesterán, tiene sala, saleta, tres habitaciones, baño y cocina de gas. Informa Luis González. U-1157.
A1 20187 18-24 Mayo

MERCED 63, se alquilan altos y bajos, cómodos y frescos, se dan baratos, pueden verse a todas horas. Informes, Egido 4 y 6. A-4296.
A1 20275 18 my 26

SE ALQUILA casa Espada 9, bajos, letra A, tiene recibidor, una habitación, comedor, cocina y servicio moderno. Informan Telf. A-5540. Precio $27.00
A1 20345 19-24 Mayo

SE ALQUILA piso independiente de casa moderna, primera planta Suárez 107, tiene sala, tres habitaciones, baño moderno intercalado, comedor y cocina. Precio $42. La llave en la bodega. Informan Telf. A-5540.
A1 20347 19-24 Mayo

SE ALQUILA en Angeles 3, piso 2o. con cuatro cuartos, sala, comedor al fondo, baño intercalado, servicio de criados y abundante agua. Informan en Angeles 10. Telf. A-1810.
A1 20350 19-29 Mayo

ALQUILO sala ventana a dos calles propia para consulta una habitación con cocina, servicio privado muebles si desean, no hay inquilino, Trocadero 55, Telf. M-3496.
A1 20569 21-24 Mayo

ALQUILO primer piso Animas 20, una cuadra Prado, sala, cuatro grandes habitaciones, comedor, etc. Informes en la misma.
A1 20567 21-27 Mayo

ALQUILO altos Consulado 15, sala, comedor, tres habitaciones, baño intercalado, cuarto, servicio criados. Informes Telf. F-4878.
A1 20568 21-27 Mayo

SAN LAZARO 98 altos interiores, sala, dos cuartos, cocina gas y servicios. Informan M-2863 y F-2124. Llave en los altos.
A1 20566 21-31 Mayo

AGUILA 56 entre Virtudes y Animas en $38, alquilo frescos altos, sala, comedor y tres cuartos. Informan Telf. A-9302.
A1 20590 21-24 Mayo

SAN RAFAEL 66, alquilo estos lindos y espaciosos altos, hermosa sala, cuatro cuartos, baño, un cuarto alto, llave, café Campanario, teléfono I-3060.
A1 20676 21 my 24

SOL No. 34

Se alquila esta casa con cuatro habitaciones altas y cuatro bajas: sala, saleta, gran patio y azotea al frente, la llave en el bar de la esquina de Cuba. Informes, en San Pedro núm. 6, teléfono A-9619.
A1 20120 17 my 25

SE ALQUILA en Pajarito entre Clavel y Díaz Blanco, media cuadra de Infanta, tres casas, 17, 23, 27 todas nuevas, precio situación, informan en los altos.
A1 20893 23-2 Junio

SE ALQUILA los altos de Compostela 189 todos decorados, muy frescos por 33 pesos.
A1 20928 23-27 Mayo

ANIMAS 127. Se alquila la planta baja, compuesta de sala, comedor, cinco cuartos, baño, cocina, patio y traspatio. Precio $50. Informan Bufete de Arellano, M-3936.
A1 20923 23-6 Junio

O'REILLY 76. Se alquila el primer piso compuesto de sala, recibidor, tres cuartos, comedor, baño, cocina, servicio de criados, dos cuartos y servicio en la azotea. Precio $60. Informan Bufete de Arellano, M-3936.
A1 20924 23-6 Junio

PRADO 107. Se alquilan los pisos principal y segundo, juntos o separados. Se compone cada uno de sala, recibidor, ocho habitaciones amplias, baño, hall, comedor y cocina; propios para Asociación o Club. Se admiten proposiciones. La llave en Empedrado 16. Informan Bufete de Arellano, M-3936.
A1 20927 23-6 Junio

MAZON 31. Se alquila la planta baja, compuesta de sala, comedor, 3 cuartos, baño intercalado, cocina y servicio de criados. Precio $40. Informan Bufete de Arellano, M-3936.
A1 20922 23-6 Junio

ALQUILO tres casas Malecón 304, bajos entre Gervasio Escobar, otra Animas 177 entre Oquendo Marqués González, otra Sitios 17 bajos pegado Angeles. Informan U-7775.
A1 19907 23-29 Mayo

SE ALQUILA los bajos de la casa Corrales 237 entre Rastro y Carmen, es moderna, la llave en los altos. Informan Telf. M-4080, precio: 30 pesos.
A1 20935 23-29 Mayo

ALQUILO amplios ventilados altos, Concordia 154 entre Soledad y Oquendo, agua siempre, precio módico, llave la bodega. Oquendo. Informes A-5650.
A1 20975 23-26 Mayo

SE ALQUILAN los altos y bajos de la moderna casa San José 98, entre Escobar y Gervasio, cada planta con cinco habitaciones, sala, recibidor, comedor al fondo, cocina de gas, baño intercalado y servicio criados; la llave enfrente. Informes Neptuno y Amistad, La Regente. A-4376.
A1 20340 19-27 Mayo

ALQUILO casas modernas en Arbol Seco núm. 65, entre Santo Tomás y Benjumeda. Compuestas de cuatro habitaciones, sala y comedor, altos en $35.00, bajos en $30.00. Otra casa de 2 habitaciones en $20.00. Teléfonos: U-1478. U-3024.
A1 20351 19-29 Mayo

SE ALQUILA el primer piso alto de la casa Ricla (Muralla 85) compuesto de recibidor, sala, cuarto gabinete, cuatro amplias habitaciones con baño intrcalado, habitaciones independientes para criados, etc. La llave e informes en los bajos.
A1 19586 14-24 Mayo

REINA NUMERO 28

altos, sala, saleta, comedor, cinco habitaciones, dos baños, cocina en la azotea, dos habitaciones más. Precio: 80 pesos. Informan: F-2134.
A1 20355 19-25 Mayo

ALEJANDRO Ramírez 4, entre Calzada Jesús del Monte y Omoa. Frente al costado Quinta de Dependientes. Alquilo modernos altos, $25. Sala, recibidor, dos habitaciones, comedor, baño intercalado, cocina. Llaves, señor Cecilio, Omoa 81. M-1241.
A1 20722 21 my 24

SE ALQUILAN los modernos y hermosos altos de San Rafael número 106, compuestos de sala, recibidor, comedor corrido, cinco hermosas habitaciones, baño intercalado, cuarto y servicio de criados. Informes, teléfono A-1882. Campanario 224.
A1 20661 21 my 24

SE ALQUILAN los hermosos altos acabados de fabricar de Santa Rosa 2-B (Barrio del Pilar) entre Estévez y Castillo, a una cuadra de la calzada del Monte, compuestos de sala, saleta, dos cuartos, baño intercalado y cocina. Precio $32.00 La llave en la misma. Informan: Teléfonos: I-5285 y A-9895.
A1 20481 20-30 Mayo

TEJADILLO 11 A, casi esquina a Cuba, alquilo modernos, ventilados altos, $45. Sala, recibidor, comedor, 3 habitaciones, baño intercalado, cocina. La llave en los bajos. Informes, M-1241.
A1 20538 20 my 25

ESCOBAR 102

Entre Neptuno y San Miguel, alquilo el alto y el bajo junto o por separado. Cada uno consta de sala, saleta, comedor al fondo, 6 dormitorios, cuarto de baño, dos cuartos de criados y sus servicios. Llaves en la bodega esquina a Neptuno. Informan, San Pedro 6. Telf. A-9619.
A1 20119 17 my 25

ALQUILO Corrales 2, el primero y segundo piso, sala, saleta, comedor, cuatro habitaciones, cocina baño y doble servicio sanitario. Precio $50. Llave Grandes Almacenes El Número 15, Monte 15. A-2803.
A1 20184 18-26 Mayo

AGUILA 307 entre Misión y Esperanza, moderno 2o. piso, sala, saleta, 5 cuartos, baño completo intercalado, precio 45 pesos. U-7303, Escobar 10.
A1 20497 20-2 Junio

28 y 30 PESOS modernos bajos y altos, Finlay 139 esquina Aramburo, Salud 180, sala, comedor, dos cuartos, baño intercalado, cocina gas teléfono U-4603.
A1 20494 20-26 Mayo

ALQUILERES

VIGIA 11, entre Castillo y Fernandina: alquilo casa moderna, interior, independiente, $18. Sala, comedor, dos cuartos, baño completo intercalado, cocina. Llave, la misma. Informes: M-1241.
A1 20467 19—24 My

SE ALQUILAN los hermosos y frescos altos de Gervasio 174 entre Salud y Reina. Informan en los bajos.
A1 20604 21 my 31

50 PESOS se alquilan los altos San Lázaro 54 a una cuadra del Prado, sala, comedor, 4 cuartos, baño y cuarto servicios criados y $40.00 los bajos. Llaves en la misma. Su dueña A-9033, verla de 8 a 12 y de 2 a 5.
A1 20414 19-26 Mayo

ALQUILO bajos Bayona 15, sala, comedor y un cuarto; 22 pesos. Informan: Reina 10, fonda.
A1 20741 22-27 Mayo

EN MALECON y Blanco segundo piso, se alquila, para corta familia, fresco y ventilado, precio económico. Informan en Apodaca 38.
A1 20773 22-25 Mayo

ESTRELLA 167 casi esquina a Gervasio, altos, modernos, sala, saleta, corredor, tres habitaciones, baño intercalado completo, servicio para criados, llave en la bodega.
A1 20772 22-25 Mayo

ALQUILO en San José y Basarrate frente a la Universidad una casa barata y fresca, 3 cuartos, sala, comedor y una accesoria en 15 pesos. Telf. U-6927.
A1 20805 22-26 Mayo

JOVELLAR 8 entre Aramburo y Hospital, alquilo magníficas casas altas y bajas, con sala, saleta, tres grandes dormitorios, comedor, baño completo, cocina de gas, patio, cuarto y servicios criados, informes, Apartamento 4, teléfonos M-1429, U-2259.
A1 20804 22-1 Junio

ALQUILO un piso alto de la (Casa Recarey), San Rafael 120¾, esquina Gervasio, tiene tres habitaciones, sala, saleta decorada, es de lo más fresca. Informes carnicería.
A1 20797 22-28 Mayo

ALQUILO UN PISO del (Edificio Recarey) situado en Belascoaín 95, es propio para persona de gusto, tiene tres habitaciones, sala, saleta decorada, gabinete, cuarto criada.
A1 20799 22-28 Mayo

CASITAS a 18 PESOS, frescas y ventiladas. Lugareño y Pozos Dulces, al fondo de los tranvías del Príncipe; llave en las mismas, informes, Consulado 101.
A1 20783 22-30 Mayo

ALQUILO para que disfruten del máximo de comodidades, fresco y baratura el tercer piso de la casa San José 152-A, tiene tres habitaciones, sala, saleta.
A1 20795 22-28 Mayo

AGUIAR 9, bajos, se alquila un moderno piso compuesto sala, tres habitaciones, baño intercalado, comedor cocina gas, servicio criados. Informes 2o. piso D.
A1 20790 22-1 Junio

SE ALQUILA casa Fernandina número 30 espaciosa y fresca, buen precio. Informan en la bodega, teléfono M-4663.
A1 20810 22-27 Mayo

NEPTUNO 299 piso alto. Loma de la Universidad, lugar fresco, saludable y bien situado. Sala, saleta, cinco cuartos, servicios, cocina, todo amplio y alquiler módico. Informes en los bajos.
A1 20823 22-28 Mayo

SE ALQUILAN

LOS ALTOS de Amistad 88, esquina San José, con frente a las dos calles, muy frescos y espaciosos para familia, sociedad, academia, consultorio médico. Informan en los bajos.
A1 20879 22 my 25

MONTE 38, casi esquina Angeles, modernos altos, 6 cuartos, sala, salet, comedor 2 baños terraza, lavadero, etc., $60. mínimo. Muy céntrico. Informan abajo.
A1 20882 22 my 25

EN 70 PESOS, alquilo el 3o. piso Malecón 12 sala, 6 cuartos, baño, servicio criados, la llave al lado, la dueña, A-9033.
A 120829 22-28 Mayo

SE ALQUILAN en Jovellar 30 y 34 entre Espada y Hospital 2 pisos, recibidor, sala, 3 habitaciones, baño comedor, cocina y cuarto criados $45 y $60. Llaves en las mismas. M-9837
A1 20761 22-25 Mayo

ALQUILO casa Marina 10 portal, sala, comedor y patio, llaves en la bodega de al lado. Informan: García Tuñón, Aguiar y Muralla, A-8786.
A1 20646 21-24 Mayo

SE ALQUILA Jovellar 12 entre Aramburo y Hospital segundo piso. Recibidor, sala, gabinete, 3 habitaciones, baño, comedor, cocina y cuarto criados $55. Llaves en la misma, teléfono M-9837.
A1 20756 22-25 Mayo

ACCESORIA B, Oquendo 13-A, entre Salud y J. Peregrino, dos habitaciones, cocina, patio, baño. Informes «La Moda», Galiano y Neptuno. A-4454
A1 20855 22 my 27

SE ALQUILAN los hermosos altos de Lealtad 2, esquina a Malecón. Teléfono A-1805.
A1 20744 22-26 Mayo

AGUIAR número 20 altos, se alquilan muy frescos, sala, saleta, dos cuartos, cocina, baño completo intercalado. La llave en la misma. Informan de 9 a 5.
A1 20850 22-29 Mayo

A-2. Vedado y Príncipe

ALQUILO altos de 25 y 8 sala, recibidor, cinco habiaciones, comedor. dos baños intercalados, tres terrazas, cocina pantry, servicios criados y garage, también alquilo bajos 25 número 424 portal, sala, cuatro cuartos, baño, comedor cocina y patio, teléfono M-1921.
A2 18772 9-24 Mayo

ALQUILO casa calle C. núm. 231, sala, saleta, comedor, cinco cuartos, dos baños, cocina, pantry, garage y cuartos de criados. Informan F-1612.
A2 20965 23-1 Junio

ALQUILO espléndidos altos Calzada 169, entre J. I, terraza, recibidor, sala, cuatro hermosas habitaciones, dos pequeñas, saleta, baño moderno, demás srvicios. F-5469.
A2 20352 19-24 Mayo

SE ALQUILAN casitas independientes (altos y bajos) sala, comedor, dos amplias habitaciones, cocina y baño, $12, $13, y $14, mensuales. Pasaje Vega, calle 15 entre 18 y 20, Vedado.
A2 20404 19-24 Mayo

SE ALQUILA, 23 número 811, primer piso alto, entre B y C, Vedado, con recibidor, sala, saleta, sala música, biblioteca, hall, siete cuartos con tres baños intercalados para familia, gran comedor, pantry, cocina, cuarto criados, baño criados, cuarto costura, garage, cuarto chauffeur. Informan, F-5591.
A2 20691 21 my 31

VEDADO. Calle 20 entre 15 y 17 número 32 alquilo casa nueva sala, recibidor, comedor, cuatro cuartos, baño, cocina gas y carbón, 35 pesos.
A2 20627 21-26 Mayo

VEDADO. Se alquila fresco, cómodo y moderno chalet, fabricado al estilo americano y situado en la calle 4 entre 11 y 13, espacioso recibidor, sala, comedor, con amplia terraza, pantry y cocina en los bajos. En los altos, seis habitaciones con sus closets y dos baños intercalados. Garage con habitaciones para la servidumbre. Informes, Obispo 16. La llave al lado.
A2 20689 21 my 25

VEDADO. Se alquila espaciosa casa en la calle 13 número 22 entre J y K, frente a Línea.
A2 20711 21 my 31

SE ALQUILA un chalet, calle 27 esquina a dos, con cuatro habitaciones, garage y cuarto de chófer y criada y demás dependencias. Informan en la misma. Dr. Alfredo Vila.
A2 20680 21 my 28

VEDADO. Se alquila la casa M. casi esquina a 17 altos, entrada por 17, con todas las comodidades, buen patio, acera de brisa. Informan M. número 160 altos.
A2 20825 22-30 Mayo

M.E.C.D. 2016

ALQUILERES

SE ALQUILA una casa en la calle 24 número 365 entre Paseo y 2, Vedado, amplia y cómoda y una habitación en el 337 a señora o señorita de moralidad.

A2 20817 22-31 Mayo

SE ALQUILA moderno piso alto, calle 27 número 85 entre E y F, Vedado. Recibidor, saleta, sala, hall, cuatro habitaciones, comedor, baño intercalado. Cuarto y servicio de criados. Informes, Obispo 16.

A2 20690 21 my 25

CALLE K, entre 21 y 23, Vedado, alquilo casitas frente calle, sala, comedor, cuarto, baño completo, cocina, precioso decorado, acera brisa, precio situación $18 y $20, casa nueva.

A2 20560 21-27 Mayo

CASITAS a 25 y 28 pesos, en el Vedado, calle 17 núm. 536 con sala, portal, dos habitaciones, baño intercalado etc. Telf. F-5557. Llaves en la casa, departamento C.

A3 20586 21-3 Junio

FRENTE Parque. Vedado. Calle 13 casi esquina L. Alquilo hermosa, muy fresca casa moderna, cuatro grandes cuartos, baño intercalado, cuarto criados con servicios, etc. F-2124.

A2 20593 21-31 Mayo

LINEA 113 (ALTOS)

entre J. y K. sala, recibidor, cinco habitaciones, baño intercalado al fondo, pantry, cocina de gas y carbón, cuarto y servicios de criados, tendero de ropa. Precio 110 pesos. Informan: F-2134.

A2 20359 19-25 Mayo

MODERNOS y elegantes altos, calle 27 número 425, entre 4 y 6, Vedado, se alquilan. La llave en los bajos. Informes, Fomento y Fabricación. M-7245.

A2 20431 19-26 Mayo

PISO ALTO para familia numerosa, calle 15 núm. 255 entre E. y F. seis cuartos, cocina, dos baños, sala, comedor, pantry, dos cuartos y servicio criados. Telf. F-6616. Precio $70.

A2 20422 19-27 Mayo

CALLE 29 ENTRE "B" y "C"

Se alquilan estos modernos altos de "Villa Dulce María" cinco cuartos, baño intercalado, cocina gas, etc. Con garage $80.00 y sin él, $65.00. Informan San Ignacio núm. 33, teléfono A-2766.

A2 19612 14-26 Mayo

EDIFICIO TAVEL ,21 Y C.

Se alquilan casas con sala, comedor, cocina y baño, con dos y tres y cuatro habitaciones; otra con sala, cuarto, cocina y baño. F-6252 y U-1710.

A2 19440 13-12 Junio

23 Y PASEO

Alquilo precioso altos co ntoda comodidad, puede verse a todas horas y Paseo 25, altos, fresca y cómoda, puede verse de 2 a 6. Telf. A-1796. Locería La República.

A2 19793 15-31 Mayo

VEDADO. Se alquila la espléndida casa de una planta calle M, 35 entre 19 y 21 con garages y comodidades para larga familia, llaves al lado número 37.

A2 19240 12-27 Mayo

VEDADO

Calle A número 3 entre Tercera y Quinta, alquilo modernos apartamentos con dos habitaciones, cocina y baño, a $16, y con un mes adelantado. Con iguales comodidades en calle 2 número 269, entre 31 y 33, a $12, y con mes adelantado.

LUYANO

Santa Felicia número 1 entre Luco y Justicia, con dos habitaciones, cocina y baño, a $9, a $10 y $11 cada uno; todos son edificios modernos con cielo raso y alquilo con solo un mes adelantado, según referencias. Más informes, teléfono X-1717.

A2 19865 15 my 25

SE ALQUILA: Once 135, entre K y L, hermosos altos recién fabricados: 4 cuartos, baño de color y garage. Informan en los bajos.

A2 20455 19—27 My

CALLE 14 número 4, casi esquina a 7, casa moderna, jardín, portal, sala, comedor, 3 habitaciones, baño intercalado y cuarto con servicios para criados. Precio de situación. A 0139.

A2 20525 20 my 30

VEDADO. Alquilo casa nueva, jardín, portal, sala, comedor, dos cuartos, baño intercalado completo, agua caliente, cocina gas y patio. Quinta 76 entre A y B.

A2 20531 20 my 28

SE ALQUILA la planta baja de la preciosa casa moderna, 19 número 248, entre Baños y F, con sala, comedor, cinco grandes cuartos, dos baños intercalados, cuarto completo para criadas, garage, lavaderos, jardín, acera de la sombra y bello portal a la brisa. En cien pesos, y dos meses en fondo. Informan en la misma. Teléfono F-5292.

A2 20517 20 my 24

D y Once. Se alquila. Seis dormitorios, garage. Frente a la parroquia y La Salle. F-1283, A-7625.

A2 20673 21 my 24

VEDADO. Se alquila la planta baja de la casa calle 20 número 19, entre 15 y 17, compuesta de portal, sala, cuatro cuartos, baño intercalado, hall, comedor, pantry, cocina, cuarto yservicio de criados. Precio $50. Informan Bubete de Arellano, M-3936.

A2 20926 23-6 Junio

60 PESOS Vedado casa grande para tren lavado, tintorería, cualquier industria, 6 habitaciones, dos patios entrada máquina, verse 11 y 35, de 1 a 6.

A2 20910 23-31 Mayo

SE ALQUILA una casa en la calle 6, 24½ entre 13 y 15, con jardín, portal, sala, recibidor, 3 cuartos, comedor al fondo, baño y servicio de criados. Informan 1-3363.

A2 20895 23-31 Mayo

VEDADO. Se alquilan hermosos y modernos altos, 4 núm. 15 esquina a 11, vestíbulo con amplia escalera, antesala, sala y comedor, 4 dormitorios muy hermosos y doble servicios, con calentador, 70 pesos.

A2 20954 23-30 Mayo

VEDADO, 15 núm. 337 entre A. y B, alquilo casa, jardín, portal, sala, comedor, cuatro cuartos y demás servicios, puede verse de 2 a 5 p.m.

A2 20978 23-2 Junio

CALLE A. No. 264 altos entre 27 y 29, sala, comedor, 4 habitaciones, garage etc. Informan 2 núm. 8. Teléfono F-1173. Llaves en la bodega. CALLE 19 No. 263 bajos entre D. y E. sala, comedor, 3 habitaciones, garage etc. Informan 2 No. 8 teléfono F-1173. Llaves en la bodega.

A2 20976 23-27 Mayo

EN 35 pesos se alquila la casa Villa Amalia, en la calle 25, entre 26 y 28. Es ventilada y fresca, está sobre una zapata. Portal, sala, comedor al fondo, dos habitaciones grandes y baño intercalado y un cuarto de desahogo, la llave al lado, Telf. F-5017.

A2 20659 21 my 24

BAÑOS esquina a 21. Dos casas, una de sala, recibidor, comedor, terraza, cuatro cuartos, dos baños, pantry, cocina, cuarto y servicio de criados. Otra de iguales locales con un solo baño de familia. Con o sin garages. Informan, F-4040.

A2 20720 21 my 31

SE ALQUILA una casa, chalecito independiente. Tiene portal, sala, comedor, tres cuartos dormitorios, magnífico baño intercalado, cocina, cuarto para criados y servicios para los mismos. Calle E entre 27 y 29, acera de la sombra. Se puede ver a todas horas. Informan en E esquina a 27.

A2 20672 21 my 24

ALQUILO Vedado modernos bajos, calle 27 entre D. y E. número 94, sala, tres cuartos, dos baños, comedor, cocina, cuarto criado, traspatio, $45. Llave misma.

A2 20651 21-24 Mayo

CASA CALLE 6 No. 16 Ent. 9 y 11

Terminadas las reparaciones generales, lechadas y pinturas, se alquila esta hermosa casa a precio de situación. Se compone de sala, saleta, gran comedor, seis dormitorios, cuarto de baño, dos cuartos y servicios para servidumbre. Garage para una máquina. Las llaves en el número 14. Informan en San Pedro número 6, teléfono A-9619.

A2 20115 17 my 25

SE ALQUILA la cómoda fresca y moderna casa calle 8 número 11, entre 21 y 23. Llave bodega 23. Informan M-8713.

A2 20418 19-25 Mayo

VEDADO, calle K número 22 entre 11 y 13. Se alquilan los bajos modernos y cómodos para dos familias. Con portal, sala, saleta, cuatro cuartos dos baños, galería interior comedor pantry, cocina, dos cuartos y servicio criados, traspatio y garage. Informes A-4296, Véala de 9 a 11 y de 2 a 5.

A2 20276 18 my 26

ALQUILERES

ONCE entre 20 y 22, chalet nuevo, una cuadra de los tranvías de Línea; baño completo, agua caliente, precio módico. Informan, la bodega y teléfono A-1051.

A2 20670 21 my 31

CALLE 23 No. 433

Entre 6 y 8, Vedado. Se alquila el hermoso piso alto de esta moderna casa, compuesto de sala, saleta, dos comedores, siete dormitorios, dos baños intercalados, gran cocina, dos cuartos y servicio de criados, garage para una máquina y entrada independiente para el servicio. Las llaves en el piso bajo. Informes, San Pedro número 6, teléfono A-9619.

A2 20118 17 my 25

SE ALQUILA casa calle 10 número 206; entre 21 y 23 a la brisa: sala, saleta corrida; cuatro cuartos, patio; traspatio; doble servicio, gas y carbón, 50 pesos. Informan en el número 208.

A2 19784 15-25 Mayo

VEDADO

SE ALQUILAN los espaciosos altos de la calle B entre 19 y 21, acera la brisa, compuestos de sala, comedor, terraza, cuatro cuartos, baño intercalado, cocina, cuarto criado y servicio. Informan en la bodega.

A2 20001 16 Jn 5

CALLE 4 No. 152, entre 15 y 17: bajos, jardín, portal, recibidor, comedor, pantry, cocina, despensa, dos closets, cuarto y servicio de criados. Altos, portal, 5 cuartos, baño intercalado, fregadero, servicio sanitario, un cuarto para lavar en la azotea y garage. Precio $125.00. Informan Bufete de Arellano, M-3936.

A2 20434 19-6 Junio

VEDADO, Calle 27 número 271 entre A y B, se alquila bonito piso moderno, con tres habitaciones grandes, cuarto de criado, etc. Llaves en el mismo.

A2 20069 17-26 Mayo

CALLE 11 No. 146 entre J. y K. Vedado. Se alquilan modernos bajos, portal, sala, 4 cuartos, hall, comedor, baño intercalado, pantry, cocina y cuarto de criado, precio de situación informan en A-5900.

A2 20789 22-29 Mayo

ALTOS calle 13 número 417, entre 4 y 6, Vedado, con sala, antesala, comedor, cuatro habitaciones baño, terraza y cocina. La llave en los bajos. Informan: Concordia 44. Teléfono: A-2583.

A2 20865 22 my 25

VEDADO B, No. 2 entre 3a. y 5a.

Alquilo modernos frescos espaciosos altos y bajos, portal, terraza, sala, saleta, seis grandes habitaciones, baño, comedor, al fondo traspatio agua abundante, muy baratas. Informes: 3a., 49. Teléfonc F-4479.

A2 20821 22-28 Mayo

A-3. Cerro y Palatino.

DOMINGUEZ, 3

Se alquilan casa con portal, zaguán, sala, comedor, cocina y baño, cinco cuartos bajos y dos altos, con baño, $60. Teléfono U-1710 y F-1215.

A3 19441 13-12 Junio

EN COLON 44, Cerro, se alquila esta hermosa casa compuesta de portal, sala, comedor, tres amplias habitaciones, cocina, cuarto de baño, patio y traspatio en $23.00. Las llaves al lado; informan M-3741.

A3 20392 19-26 Mayo

CRUZ DEL PADRE 8-D. se alquilan 2 casas planta baja, sala, saleta, 3 cuartos y servicios muy amplios. U-7303, Escobar 10 altos.

A3 20498 20-1 Junio

ZEQUEIRA 52-A, altos modernos, sala, comedor, tres cuartos, baño intercalado, cocina de gas. Informes: M-2863, F-2124. Llave en la bodega.

A3 20563 21-31 Mayo

CERRO. Alquilo casa Salvador 19½ entre Chaple y Moreno, sala, saleta, 3 cuartos, baño, a una cuadra tranvía. Informan Omoa 20-A señora Carmen A-2922.

A3 20583 21-29 Mayo

LA ROSA 4 C, entre Santa Catalina y Falgueras, casa nueva, decorada, para corta familia, muy barata. Llaves e informes, la bodega y teléfono A-1051.

A3 20669 21 my 31

CERRO 458 B. alquilo bonito piso alto. sala, terraza, 2 cuartos, comedor. cuarto de criado, cocina gas, doble servicio, agua abundante. alquiler módico. en el tercer piso informan.

A3 20769 22-27 Mayo

CERRO. Alquilo más barato que nadie cómodas casas en Primelles 79 entre Washington y Velarde, son independientes y a precios de situación. Informes, Bodega Marcio.

A3 20798 22-28 Mayo

SE ALQUILA una casa de mampostería muy barata, con portal, sala, saleta, cuatro cuartos, cocina y baño en 25 pesos, calle Zaragoza 55 Cerro la llave en la bodega. Telf. U-6760.

A3 20980 23-26 Mayo

A-4. Marianao y sus Repartos

SE ALQUILA. Alturas de Almendares, Ave. de Almendares y Calle 14, casa amueblada para corta familia. M-6703.

A4 20177 18-26 Mayo

ALQUILO con sin muebles casa calle 18 entre 7a. y 9a. Miramar, jardín, portal, sala, hall, biblioteca, cuarto toilet, comedor, pantry, cocina, cuarto criada, baño, closets. Altos: terraza, 4 cuartos, closets, 2 baños, salita, pantry. Aparte: garage 2 máquinas, 2 cuartos criados. Se enseña 2 a 5 p. m. Informan F-5747 y U-1713.

A4 20916 23-2 Junio

MARIANAO. Se alquila la casa Avenida 9 entre 6 y 7, Reparto Buenavista, compuesto los bajos de portal, sala, comedor, pantry, cocina, cuarto y servicio de criados. Los altos de cuatro cuartos y un baño. Garage y cuarto para el chauffeur. Precio $60, informan Bufete de Arellano, M-3936.

A4 20943 23-6 Junio

EN 25 PESOS alquilo casa, Calzada de la Playa, frente al asilo María Jaén, compuestas sala, comedor, tres habitaciones, baño intercalado, cocina, patio, portal, y garage. Llaves al lado, casa número 1. informa, García Tuñón, Aguiar y Muralla, A-8786.

A4 20648 21-24 Mayo

MARIANAO, Buena Vista. Alquilo lujoso chalet ,con o sin muebles, siete dormitorios, tres baños, garage, gran jardín. FO-1663.

A4 19012 11-26 Mayo

SE ALQUILA, calle 10 entre 1 y 3, reparto Almendares, los bajos del hermoso chalet, sala comedor, tres habitaciones y servicios. Llave en los altos. Informes, A-2738, joyería El Gallo.

A4 20580 21 my 25

REPARTO KOHLY 27 esquina a 28, moderna casa, se alquila para el día primero de Junio, puede verse después de las dos de la tarde. Informes teléfono M-9147.

A4 20774 22-25 Mayo

SE ALQUILA o vende en lo mejor de Ampliación de Almendares, a dos cuadras del tranvía, calle 11 casi esquina a Avenida 7a. un chalet con jardín, sala, comedor, tres habitaciones, baño intercalado, hall, cuarto y servicios de criados y garage al fondo. Informes A-3273.

A4 20800 22-25 Mayo

SE ALQUILA la casa calle de Armonía número 59 Reparto Pogolotti, compuesta de portal, sala, comedor, 3 cuartos, baño, cocina y patio. Precio de situación. Informan: Telf. A-5072.

A4 20820 22-25 Mayo

SE ALQUILA Country Club Park, Avenida Oeste Río, casita cinco habitaciones, sala, comedor, baño completo, cocina, portal, mucho terreno, arbolado. Informes Teléfonos: M-2781 U-8601.

A4 20816 22-25 Mayo

SE ALQUILA primera esquina ocho, Miramar, casa bajos, sala, salón, comedor, baño lujosísimo, pantry, cocina, servicios criados, tres garages, Altos, seis habitaciones, salón, baño, lujosísimo, terrazas, corredores. Para familia, casa huéspedes, sociedad. Pegada al mar, pueden darse baños. Informes: Telfs. M-2781, U-8601.

A4 20815 22-25 Mayo

PEQUEÑAS RESIDENCIAS EN

Miramar, frente a las Ursulinas, tres habitaciones, garage, dos cuartos de criados. Lujo y confort. Informan: tel. FO-1423.

A4 20840 22 my 24

ALQUILERES

CHALET

Con todas las comodidades se alquila en la calle 12, entre Avenida 8 y 9, Ampliación Almendares. Informes en el mismo. Telf. FO-2892.

A4 20847 22-25 Mayo

ALQUILO en Ampliación de Almendares, casa de esquina, portal, sala, comedor, tres cuartos, garage, cuarto y servicios de criados, en Octava Avenida y calle 11. Precio 35 pesos, dueño Telf. FO-1440.

A4 20342 19-27 Mayo

SE ALQUILA casa con tres habitaciones, sala, comedor, cocina y baño, todo con tela metálica, con su calentador, sitio muy fresco a dos cuadras de Barraqué, frente al paradero Rabell, Buenavista, Telf. FO-1323.

A4 20628 21-24 Mayo

MARIANAO. Alquilo $20 portal, sala, comedor 2 cuartos, baño, Avenida 5a. y 7, tranvía 2 cuadras "Playa" Buenavista. Consulado y San Miguel, café 9 a 1. Díaz. M-4141.

A4 19923 16-24 Mayo

CASA MODERNA, ESQUINA, $50.

Se alquila la casa calle D, esquina a Fuentes, del Reparto Almendares, a la acera de la sombra, con jardín, portal, sala, saleta, comedor, tres habitaciones, baño intercalado completo con agua fría y caliente, cocina, terraza, garage, cuarto y servicios para criados, lavadero, patio y pasillos laterales. Sr. Benitez, M-7058 y M-9650.

A4 20370 19-29 Mayo

CASITA en $23 Marianao, en Buena Vista calle 1a. entre 6 y 7, Avenidas, portal, sala, tres habitaciones, baño intercalado, cocina etc. Llave al lado. Telf. F-5557.

A4 20587 21-3 Junio

REPARTO MIRAMAR, próximo a desalquilarse, alquilo chalet de dos plantas, calle 10 entre Quinta y Séptima Avenida, puede verse de 10 a.m. a 3 p.m. Informan: A-0163 F-6489.

A4 20653 21-31 Mayo

A-5. J. del Monte y Víbora

ONCE pesos con luz alquilo casita interior independiente, a media cuadra de la línea de Santos Suárez, Figueroa 21 entre Santa Catalina y Milagros.

A5 19577 14-24 Mayo

ALQUILO chalet, Gertrudis 29, esquina Segunda, portal sala, saleta, hall 5 cuartos, garage, agua abundante. Llave al lado. Más informes, A-5418

A5 16351 25-25 Mayo

JESUS DEL MONTE 59, cerca esquina Tejas, hermoso primer piso; cuatro habitaciones, demás comodidades. Precio de situación. La llave allí. Informan Muralla 111. A-7468.

A5 20493 20-27 Mayo

ALQUILO casa media cuadra Jesús del Monte, sala, corredor, dos cuartos, patio, traspatio, llaves bodega Jesús del Monte y Municipio, teléfono X-2235, precio $24.

A5 19948-49 16-24 Mayo

SE ALQUILA. Hermosa residencia en la Loma del Mazo, chalet Vista Hermosa, situado en la calle de Luz Caballero entre Carmen y Patrocinio, dos plantas con hermosas habitaciones y baños modernos, terraza con la mejor vista panorámica de la Habana, jardines y terraza artística, agua en abundancia, calentador para todo el servicio de la casa, garage para dos maquinas, cerca de los Colegios Lourdes y Maristas, se da contrato. Precio de situación. Informes en la misma Teléfono I-1048. Puede verse de 2 a 5 p. m.

A5 J. I. R. Indf.

TAMARINDO 70. Alquilo altos nuevos con 6 habitaciones en 40 pesos. Telf. 2659, García.

A5 20397 19-25 Mayo

ALQUILO en la Víbora, calle de Pocito 9-C, una casa moderna; tiene portal, sala, saleta, tres habitaciones, baño intercalado, comedor al fondo, cocina de gas, patio y traspatio, además una habitación para criados con sus servicios. Precio 40 pesos, la llave en la bodega. Informan Cárdenas 62 altos, Telf. A-3269.

A5 20389 19-25 Mayo

SE ALQUILA una casita en Concejal Veiga entre Estrada Palma y Libertad, con portal, sala, saleta, dos cuartos, cocina, cuarto baño con aparatos sanitarios, se da barata. Informan en la misma el encargado. Teléfono A-3558.

A5 20652 21-26 Mayo

EN 30 PESOS alquilo amplios, frescos, cómodos altos, Delicias 84 entre Milagros y Santa Catalina, Víbora, sala, saleta, cuatro cuartos, doble servicios, llave al lado. Informes I-3700.

A5 20888 23-28 Mayo

SE ALQUILA en Mayía Rodríguez 79 esquina a Milagros, casa con jardín; portal; sala; comedor; cocina; hall; tres cuartos grandes; baño intercalado; servicio de criados y garage. Informan en la misma.

A5 20952 23-29 Mayo

ALQUILO casitas independintes, baño completo, patio $15.00 con luz. Dolores 5 entre Cocos y Encarnación. (Jesús del Monte) Tfnos. I-4984 y X-2060.

A5 20363 19-27 Mayo

ALQUILO muy frescos y hermosos altos Santa Catalina 61 esquina San Lázaro, Víbora acabados de fabricar sala, recibidor, cuatro cuartos, comedor al fondo, baño completo intercalado, entrada independiente, escalera de mármol, motor eléctrico, servicio de criados .toda decorada. Informes X-2043.

A5 20655 21-26 Mayo

MAGNIFICA residencia en Jesús del Monte 463 esquina a Altarriba, a dos cuadras de la iglesia. Moderna, acabada de pintar, baños intercalados, propia para dos familias o una acomodada. Entrada para criados, garage.

A5 20697 21 my 28

ALQUILO 16 y B, Reparto Lawton, una casita, guaguas y tranvías por la puerta, muy fresca y barata, teléfono I-6635.

A5 20746 22-25 Mayo

EN EL PUNTO más sano y fresco de la Víbora, se alquilan los hermosos bajos de moderna construcción propios para una familia de gusto, calle de Armas 65 entre la Avenida de Acosta y San Mariano, precio muy reajustado, para más informes teléfono X-2604.

A5 20806 22-28 Mayo

VIBORA. Alquilo hermoso chalet dos plantas. sala, comedor, hall, seis habitaciones, dos baños, garage, jardines, agua abundante, calle Segunda entre Josefina y Genaro Sánchez. Informan FO-1100

A5 20822 22-29 Mayo

CORREA 5 A, BAJOS

A una cuadra de la calzada. Hermosa casa moderna, compuesta de portal. sala, saleta, cuatro habitaciones, baño intercalado, comedor al fondo y cocina. Alquiler, $35. La llave, departamento D, bajos, (interior). Informes, teléfonos A-9738 y F-3365.

A5 20098 17 my 25

SE ALQUILA 10 de Octubre 560 altos, sal a, saleta, cinco cuartos, hall comedor al fondo, cuarto y servicio de criados. Precio módico. Informan: X-1617.

A5 20372 19-24 Mayo

CORREA 35, ALTOS

Se alquila muy fresca, en la acera de la brisa y a dos cuadras de la calzada de Jesús del Monte, tiene portal, sala, saleta, cuatro grandes habitaciones, baño intercalado, comedor al fondo, cocina, cuarto y servicios de criados, Hay agua abundante a todas horas. Informan al lado.

A5 20402 19-24 Mayo

VIBORA. Alquilo casa moderna $15 portal, sala, 1 cuarto baño, calle 12 letra G. entre Concepción y Dolores, Consulado y San Miguel Café 9 a 2. Díaz. M-4141.

A5 20582 21-29 Mayo

SE ALQUILAN Dolores 50 entre Porvenir y Armas, portal, sala, comedor, patio y 2 habitaciones. Pasaje la Mambisa, calle Porvenir entre Dolores y Tejar, las casas Ll. y M. con sala, comedor, y 2 cuartos. Informan Lealtad 128-A, 12 a 4. Telf. A-4914.

A5 20588 21-28 Mayo

ALQUILO altos Fomento 55 entre Arango y Municipio a una cuadra Calzada Jesús del Monte, terraza, sala, saleta, 3 habitaciones, cuarto baño, cocina 30 pesos.

A5 20544 21-24 Mayo

ALQUILERES

LUZ CABALLERO número 7, casi esquina Avenida Acosta, con portal. sala, dos cuartos, baño y demás comodidades. Llave e informes en San Mariano y Revolución, Víbora, Teléfono I-6015.

A5 20866 22 my 27

SE ALQUILA la casa Estrada Palma 110, con jardín portal, sala, cuatro cuartos con baño intercalado, comedor, pantry y cocina. Garage con cuarto y baño de chauffeur. Llave e informes en San Mariano 42 y Revolución, Víbora. Teléfono I-6015.

A5 20868 22 my 27

VIBORA $25, alquilo casa San Mariano 97, entre Lawton y Armas. Sala, saleta, 3 habitaciones y servicios. La llave al lado, informes teléfono X-1169.

A5 20864 22 my 26

PROPIA PARA SANATORIO

O larga familia alquilo en la parte más alta y fresca del moderno reparto Víbora Park. Bella residencia, el palacio Godoy, situado en medio una manzana de terreno cercado, árboles frutales, 4 baños familia, garage 3 máquinas. Precio situación. I-2840.

A5 20824 22-24 Mayo

CASITAS con luz $13 nuevas, cielo raso muy cómodas, con todos sus servicios independientes, preciosas, San José y Altarriba, Jesús del Monte. U-9777.

A5 20836 22-26 Mayo

JESUS del Monte, una cuadra de la Calzada y la Iglesia alquilo fresca casa esquina con sala, comedor, tres cuartos, servicios. Informes Quiroga 14.

A5 20934 23-31 Mayo

VIBORA. Se alquilan los altos de Acosta y Calzada, tiene cuatro cuartos, precio 25 pesos, teléfono: I-5859.

A5 20956 23-27 Mayo

SE ALQUILAN en 35 pesos los frescos, ventilados altos calle Octava y Tejar, (Reparto Lawton) con sala, comedor, 5 habitaciones, 2 servicios, les pasan 3 líneas de carros por delante. También se alquilan por separados en 20 y 17 pesos. Su dueño: Telf. F-4357.

A5 20968 23-26 Mayo

A-6. Concha y Luyanó

SE ALQUILAN en el Edificio Aspuru calle Fábrica y Aspuru, magníficas casas, compuestas de sala, saleta, baño, cocina, 3 cuartos, de 5x5 metros y patio, a $20.00 y las que se componen de sala, saleta, baño, cocina, 2 cuartos de 5x5 metros y uno de desahogo y patio, a $15.00 Informan Telf. X-2753.

A6 19627 14-24 Mayo

SE ALQUILAN los bajos de la casa M. Pruna y Municipio, (Luyanó) compuesta de portal, sala, cuarto, cocina y servicios, precio $14.00 Informan 10 de Octubre 569 Telf. X-1798. La llave en la bodega.

A6 20554 21-24 Mayo

CASITA con sala, dos cuartos, baño intercalado, cocina, patio, 15 pesos. con luz. Otra con iguales comodidades, algo más chica, 13 pesos. Rodríguez 124 entre Reforma y Guasabacoa, una cuadra de Fábrica.

A6 20693 21 my 24

SE ALQUILA la casa de M. Pruna 50 (Luyanó) a dos cuadras del tranvía, compuesta de portal, 3 cuartos, sala, comedor, cocina, servicios y patio, precio $22. Informan en 10 de Octubre 569. Telf. X-1798. La llave en la bodega.

A6 20553 21-24 Mayo

SE ALQUILAN los frescos altos de Municipio y M. Pruna compuestos de sala, 2 cuartos, cocina, comedor y servicios, a dos cuadras del tranvía, precio $22. Informan en 10 de Octubre 569. Telf. X-1798, la llave en la bodega.

A6 20552 21-24 Mayo

ROSA ENRIQUEZ y P. Pernas, media cuadra tranvías Luyanó alquilo casa nneva, portal, sala, comedor, 2 habitaciones, baño completo, pantry, cocina, patio, pasillos, precio situación.

A6 20559 21-27 Mayo

SE ALQUILA la hermosa casa Reforma 120 a una cuadra deLuyanó acabada de construir, sala, 3 cuartos, baño intercalado completo, comedor al fondo, cocina, calentador, informes en la misma, y Corrales 22, teléfono A-1089.

A6 20782 22-25 Mayo

LUYANO. Alquilo a una cuadra de Toyo, en Ensenada 16, casas con tres habitaciones, sala, comedor a 20 pesos; las llaves en la Bodega del pasaje.

A6 20796 22-28 Mayo

CASA se alquila en Reforma 15 entre Municipio y Rodríguez, con tres cuartos y sala, en 20 pesos. Informan Telf. U-6917, la llave bodega, Esteban.

A6 20894 23-2 Junio

ALQUILO casa portal, sala, saleta, dos habitaciones, cocina, servicios, $22, Fomento B, entre Enna y Arango, una cuadra calzada. Informes allí o I-6366.

A6 20602 21-26 Mayo

ALQUILO casitas nuevas a 12 y 14 pesos con luz, Luyanó 134, Calzada, tienen una y dos habitaciones, con servicios completos. Telf. X-2455, carrito y guagua por la puerta.

A6 20398 19-25 Mayo

SE ALQUILA en la calle Velázquez casi esquina a Concha, una casa compuesta de sala, comedor, tres cuartos, cocina y baño. Informa. Luis González. U-1157.

A6 20194 18 my 24

A-7. Sto. Suárez y Mendoza.

ALQUILO casa San Benigno 77, sala, saleta, recibidor, cuatro habitaciones, baño, comedor cocina, terraza, garage, lavandería servicio criados, jardín, patio, traspatio, Telf. M-1921.

A7 18856 10-25 Mayo

SE ALQUILA en Santos Suárez una casita altos, sala, saleta y cuarto, San Benigno y Enamorados.

A7 20419 19-25 Mayo

NO PAGUE tanto alquiler y vea los ventilados y cómodos altos de la Peluquería Cortina 42 entre Santa Catalina y Milagros, a media cuadra de la línea Santos Suárez, agua abundante, $25.

A7 19916 16-26 Mayo

ALQUILO General Lee 17 y D'Strampes en 13 pesos dos habitaciones, cocina, inodoro y ducha. La llave en la encargada. Informan Cuba 29 altos. Telf. A-7060.

A7 20374 19-24 Mayo

ALQUILO 2 casitas, Serrano y San Benardino, dos cuadras tranvía y una de las guaguas, compuestas de portal, sala, cuarto, comedor y servicios y gran patio. Precio $18. Informan bodega.

A7 19920 16-24 Mayo

SE ALQUILAN los dos primeros pisos de San Benigno y Zapotes, frente al parque Santos Suárez, a una cuadra del tranvía, tienen sala, saleta, comedor, tres cuartos, baño completo, cocina, cuarto de criados y servicio, precio, $35 y $30, la llave en la botica. Informan, M-4665.

A7 20510 20 Jun 4

SE ALQUILAN los hermosos bajos de la casa de San Leonardo 74, esquina a Serrano, a tres cuadras del tranvía, compuesta de sala, saleta, dos cuartos, comedor, baño intercalado moderno, cocina y un hermoso portal a la brisa. Precio $38.00. La llave en la misma. Informan: Teléfono I-5285 y A-9895.

A7 20480 20-30 Mayo

ALQUILER $45 rebajado al último precio. Espléndida residencia moderna con todo confort y comodidades, Avenida Juan Delgado 3 esquina General Lee, Santos Suárez, frente a los tranvías.

A7 20633 21-24 Mayo

SAN INDALECIO 42 B, entre San Bernardino y Santa Irene, casa nueva, brisa y sombra, tres habitaciones y demás comodidades modernas. La llave al lado. Telf. A-1051.

A7 20668 21 my 31

SANTOS SUAREZ
FLORES No. 115

Entre Encarnación y Cocos. Se alquila esta moderna casa, compuesta de sala, saleta, 4 cuartos amplios, baño intercalado, cuarto de criados, garage etc. Informan: Fernández y Cía. Ricla 14-A. Teléfono A-3192.

A7 20787 22-30 Mayo

A-11. Los Pinos y Naranjito

SE ALQUILA una moderna y lujosa casa-finca en Arroyo Naranjo, en la calzada, frente a la iglesia, compuesta de sala, seis habitaciones, comedor, cocina, dos baños de lujo, garage y árboles frutales. Informes teléfono A-1882. Campanario 224.

A11 20660 21 my 24

ALQUILERES

A-12. Solicitud de Alquileres

SE DESEA tomar en arriendo una o dos casas de inquilinato. Informan Esperanza 120 altos.

A varios 20606 21-24 Mayo

Alquileres Varios

SE ALQUILA en Varadero un hermoso chalet situado sobre la playa con todas las comodidades. Informes Telf. F-5687 en haras hábiles.

A. varios 19550 14-24 Mayo

EN LAS montañas de New Hampshire, cerca de los mejores hoteles, alquilo un cottage con todo servicio, golf, tennis, natación, picadero, 1,500 piés de elevación, clima ideal para convalecientes. Escriba: William H. Chesley. Bethlehem, New Hampshire; después de abril 20, dirigirse al mismo señor, apartado 29 The Lincoln, Winter Park. Florida.

A varios 20338 19-26 Mayo

EN ARROYO Naranjo se alquila amplia y muy fresca casa ideal para el Verano. Informan FO-3121—A-4446

A varios 20055 16-24 Mayo

PLAYA Guanabo, la mejor la única se alquilan casas. Informes señor Paliza. Telf. M-7145, Muñoz F-4976

A varios 20740 22-25 Mayo

B-1. Casas-Apartamentos.

LUJOSOS apartamentos, cuatro cuartos, precioso baño intercalado, sala decorada, balcones a la calle, comedor fresco, bonita terraza, cocina calentador, baño criados. Apartamentos más chicos con todas comodidades completamente decorados. Edificio Padrón, Neptuno 251, entre Hospital y Aramburo. U-5158, U-1505.

B1 19689 14 my 24

EXTRAORDINARIA REBAJA DE PRECIOS

en el

EDIFICIO GOVEA

13 entre 18 y 20, VEDADO.

APARTAMENTOS de 2 habitaciones, cocina, baño privado y luz, a 14 PESOS.

APARTAMENTOS con vista a la calle de 3 habitaciones, cocina y baño privado a 25 PESOS.

APARTAMENTOS interiores, con cocina y baño privado a 12 PESOS

B1 19551 14-30 Mayo

EMPEDRADO 16, primer piso. Se alquilan amplios y ventilados apartamentos para oficinas. Precio $12; $15; $30; y $40. Informan Bufete de Arellano, M-3936.

B1 20921 23-6 Junio

APARTAMENTO casa moderna con vista la calle, sala, dos cuartos, baño completo, cocina, precio de situación, Maloja 87, entre San Nicolás y Manrique.

B1 20575 21-25 Mayo

SE ALQUILAN apartamentos acabados de construir, de lo más moderno, San Miguel 96, a dos cuadras de Galiano. Telf. A-8668. Informan Tintorería el Canal de Vento.

B1 19947 16-26 Mayo

EDIFICIO «AGUIAR» Industria 72 y medio, amplios apartamentos de dos habitaciones y baño completo, luz, limpieza, teléfono, agua caliente y ascensor, día y noche, moralidad y módicos precios.

B1 18539 [illegible] Junio

K ESQUINA 21, Vedado. Edificio de apartamentos muy fresco, alquílanse sala, comedor, dos dormitorios, baño lujoso intercalado etc, informa Avelino.

B1 20967 23-7 Junio

$20 a $28 Apartamentos modernos, sala, cuarto; comedor; baño completo; calentador; cocina de gas; edificio estilo español. San Lázaro entre Hospital y Espada. La botica informa.

B1 19775 15-25 Mayo

MODERNOS APARTAMENTOS

No se mude sin verlos. No pase calor; muy frescos, lujosos y económicos. Admirable situación preciosa vista al mar. Alquileres rebajados. Dos, tres y cuatro habitaciones, sala etc. Con muebles o sin ellos. Edificios Echeverría. Informes. F-1664 F-5075 y M-2387

B1 18810 9 my 24

EDIFICIO MARTINEZ PITA

No alquile casa sin antes ver esta con todos los adelantos, confort inclusive nevera, Frigidayre Jovellar 28 entre Espada y Hospital Teléfono U-2261.

B1 16139 24-28 Mayo

EDIFICIO de cinco plantas, 12 y 23, Vedado. Alquilo modernos, lujosos apartamentos con luz, balcón a la calle, elevador, desde $18. Llaves, apartamento número 1. Informes, M-1241.

B1 20726 21 my 26

EDIFICIO HERRERA. Lo mejor del Vedado. L, entre 21 y 23, Vedado. Se alquilan magníficas y modernos apartamentos a módicos precios. El portero informa.

B1 19809 15-25 Mayo

SE ALQUILAN San José 111 Apartamentos de sala, comedor, 2 habitaciones, baño y cocina de $20. a $30. Llaves en las mismas, Telf. M-9837.

B1 20757 22-25 Mayo

SE ALQUILAN Jovellar 30 y 51 entre Espada y Hospital, Apartamentos de sala, comedor, dos habitaciones, baño y cocina $20 $23, $32. Llaves en la misma. Telf. M-9837.

B1 20758 22-25 Mayo

SE ALQUILA Jovellar 27 entre Aramburo y Hospital tres Apartamentos de sala, comedor, 2 habitaciones, baño y cocina, $32, $40. Llaves en la misma Telf. M-9837.

B1 20760 22-25 Mayo

DEPARTAMENTOS PARA FAMILIAS

Veranee sin dejar la ciudad. Los mejores distribuidos de Cuba. Paseo esquina 25. Vedado. Comodidad. Aire. Luz. Vistas espléndidas. Elevadores. Garage. Agua abundante, Tranvías al frente. Verlos nada le cuesta, y no alquilará otros. Informa: GABRIEL, Telf. A-4623, O'Reilly 11.

B1 20632 21-26 Mayo

18 PESOS Vedado alquilo apartamento moderno alto de esquina muy fresco. dos grandes habitaciones, sala, servicios, azotea, calle 15 y 20. Informan en los bajos, bodega.

B1 20794 22-27 Mayo

B-2. Locales y Naves.

GRAN LOCAL para establecimiento, se alquila en Animas y Crespo, informan teléfono F-6231.

B2 20236 18-28 Mayo

ALQUILO. Con capacidad para dos familias el chalet de Milagros y Cortina, Víbora, a una cuadra del tranvía, sala, recibidor, hall, closet, comedor, cuarto, cocina, despensa y pantry en la planta baja, y cinco hermosas habitaciones, hall, baño y terraza, en los altos. Garage para dos máquinas y dos cuartos de criados, con servicios. Precio $80.00 mensuales La llave en la bodega «La Reina» Informan I-6138, calle Luis Estévez 22, Víbora.

B2 20776 22-25 Mayo

MURALLA 26, se alquila para almacén o comercio. Informan y llave en Lamparilla núm 9 Telf. A-2950.

B2 18707 9-8 Junio

SE ALQUILA

Un precioso local propio para establecimiento situado en la calle de Reina núm. 52 altos, entre las calles de Manrique y Campanario. Precio de situación. Informan Bufete Morales y Solís. Manzana de Gómez 524 y 525. Telf. A-9250.

B2 19727 15-25 Mayo

ALQUILERES

LUZ 36, planta baja. se alquila una nave propia para establecimiento, almacén o taller. Precio $46.00 Informan Bufete de Arellano. M-3936. La llave en el bar Nuestra Sra de Belén.

B2 18726 9-24 Mayo

EN GUANABACOA se alquila un hermoso local propio para establecimiento. R. de Cárdenas 26, esquina a Pepe Antonio. Telf. XO-1957.

B2 19950 16-1 Junio

PARA CUALQUIER COMERCIO.

Magnífico local moderno, superficie 300 metros, claro y fresco, se alquila Amargura 51 entre Compostela y Aguacate, precio $80.00. Más informes, Compostela 50. A-7769.

B2 20752 22-6 Junio

ESQUINA DE FRAILE: Jesús María 47. En $75.00. Propia para Café, Restaurant y Billar, cualquier otro establecimiento o industria. Puede verse a todas horas. Informes: Teniente Rey 30.

B2 20635 21-25 Mayo

SE ALQUILA en Desagüe casi esquina a Infanta, un local propio para industria, precio de situación. Informa, Luis González. U-1157

B2 20188 18 my 24

ALQUILO Cristo 24, en 50 pesos propio para comercio e industria. La llave en la bodega de al lado. Informes Cuba 29, altos, Telf. A-7060.

A1 20376 19-26 Mayo

PARA TREN DE LAVADO

Taller de Carpintería u taller de materiales alquilo preciosa y amplia casa, precio reducido. Su dueña San Lázaro 225 y en la misma de 8 a 11 y 1 a 5.

B2 20427 19-24 Mayo

FIGURAS 126 esquina a Diaria, alquilo local propio para industria, mil metros terreno cercado ladrillos, hermosa nave, colgadizos, oficina, dos cuartos y servicios sanitarios. Informan F-3297.

B2 20778 22-28 Mayo

INFANTA 48, admito todas proposiciones para alquilar terreno de 8,000 metros cuadrados con sus naves, hago las transformaciones que necesitan en el mismo. F-3962.

B2 19884 15 my 28

SE ALQUILA un local, propio para barbaría, con instalación de luz y agua, gana 15 pesos. Informan en «La Luna» Paseo y Calzada, Vedado.

B2 20818 22-1 Junio

LUZ 36, planta baja, se alquila una nave propia para establecimiento, almacén o taller. Precio $40. Informan Bufete de Arellano, M-3936. La llave en el bar Nuestra Señora de Belén.

B2 20925 23-6 Junio

PROPIAS para Almacén o Industria, alquilo dos hermosas naves claras y frescas 500 metros en Subirana 73 y 350 en Peñalver 111. Informan Subirana 77 y 79.

B2 20908 23-31 Mayo

25 PESOS local puerta ondulada, armatostes, vidrieras, para baratillo con vivienda cómoda para familia, lado moderna casita, para matrimonio 18 y 1a. Reparto Almendares.

B2 20909 23-31 Mayo

NAVE alquilo propia para industria o taller sin columnas precio $40. Omoa 102, entre la calzada y Alejandro Ramírez. Telf. A-4166.

B2 20950 23-2 Junio

OBRAPIA 17. Se alquila en precio barato esta casa, situada en barrio comercial. En el piso bajo tiene amplias naves para industria o comercio, y en el alto habitaciones para escritorios o familia. Informan Cuba 52, de 2 a 6. Teléfonos A-7625 y F-1490. La llave en el núm. 15 de la misma calle.

B2 20889 23-28 Mayo

LOCAL para bodega. Se alquila con armatostes, mostrador, y nevera, todo moderno, barrio sin competencia, con vida propia. Paradero del Cerro, Havana Park No. 1.

B2 20957 23-31 Mayo

ALQUILO espléndidos locales para comercio en Jesús del Monte 258, Toyo, no hay sitio mejor. Llaves en los altos, letra B. Informan A-5650.

B2 20974 23-26 Mayo

SE ALQUILA en Concepción de la Valla 2 esquina a Campanario local propio para comercio o industria. Informa Luis González, Telf. U-1157.

B2 20186 18-24 Mayo

CALLE 20 ESQ. A 21

Buen local propio para pequeño comercio o depósito. Puede verse a todas horas. Informa el encargado. Alquiler, $20. Telfs. A-9738 y F-3365.

B2 19876 15 my 25

SE ALQUILA una buena nave en la Calzada de Ayesterán entre Lombillo y La Rosa. La llave en la bodega. Informan U-7817.

B2 20399 19-29 Mayo

SE ALQUILA en la calle Reyes entre Mangos y Remedios un local propio para industria, tiene un patio de 400 metros, precio de situación. Informan Luis González. U-1157.

B2 20185 18-24 Mayo

JUSTIZ NUM. UNO

casa de tres plantas con 600 metros cada planta, elevador, monta carga, propia para almacén o industria. Se admiten proposiciones. Informan: teléfono F-2134.

B2 20358 19-25 Mayo

ALQUILO gran esquina que siempre hubo bodega, buen barrio, 19 y O, Vedado, dos cuadras de 23, tiene gran nevera $25.00 allí la llave. M-7611.

B2 20621 21-31 Mayo

PARA CONSULTA PROFESIONAL

Se alquila sala y habitación en altos y esquina, por circunstancias especiales, sumamente barato. Informan en Angeles y Corrales, bodega.

B2 20601 21-26 Mayo

SE ALQUILA una esquina para bodega con los enseres y tres accesorias, alquiler $20. Informan J. Miranda. San Antonio $18, Cerro. teléfono I-2617.

B2 20541 21-29 Mayo

ALQUILO, propio almacén o establecimiento, Belascoaín 122, próximo a Cuatro Caminos, local 10 metros frente, 28 metros de largo y 14 metros de fondo. Informan en el garage de al lado, señor Oseira y García Tuñón y Cía, Muralla y Aguiar, A-8786

B2 20649 21-24 Mayo

20 PESOS local 250 metros, puertas metálicas, patio central, industria, almacén, depósito X-3774.

B2 20969 23-1 Junio

B-3. Departamentos.

SAN IGNACIO No. 25

Antes de mudarse vea estos grandes departamentos acabdos de fabricar. amplios y ventilados. Desde $10. con luz eléctrica. Informa el encargado teléfonos A-9738 y F-3365.

B3 19873 15 my 30

PALACIO "AYESTERAN"

Se alquilan Departamentos, sala, cuarto; baño completo, precios muy rebajados, luz toda la noche, Ayesterán 8, casi esquina a Carlos III. Telf. U-7200.

B3 20574 21-5 Junio

VEDADO. Alquilo a corta familia un departamento interior, entrada independiente, salita, 2 cuartos, luz y servicios dentro del mismo, propio para personas solas. F-215 casi esquina 23; hay teléfono.

B3 20623 21-25 Mayo

SE ALQUILA un departamento en la calle A y Zapata, en los altos de la bodega, vale 15 pesos. Vedado.

B3 20940 23-26 Mayo

CORREA No. 5, (INTERIOR)

A una cuadra de la Calzada. Hermoso departamento interior de sala, dos cuartos, saleta, cocina y baño. Alquiler, $15. Informes el encargado, teléfonos A-9738 y F-3365.

B3 19874 15 my 25

MURALLA 55, altos, entre Habana y Compostela, alquilo departamento, dos habitaciones juntas o separadas, hay terraza, cocina, baño, luz teléfono, balcón a la calle, casa tranquila, moralidad, precio situación.

B3 20612 21 my 24

DEPARTAMENTOS Espada 11 altos modernos, entre Jovellar y Vapor, 2 cuartos baño, cocina, 16 pesos, con luz. Telf. U-4671, encargado.

B3 20644 21-25 Mayo

LEALTAD 34, esquina nueva, apartamento, $38. Informan, M-4242 y M-7414.

B3 20131 17 my 25

ALQUILERES

EN COMPOSTELA 171. Se alquilan departamentos de dos habitaciones y cocina aparte, con agua fría, sin necesidad de hielo y fría y caliente para bañarse y luz toda la noche, muy frescos, a 16 y a 20 pesos. Mes en fondo y uno pago.

B3 19899 16-24 Mayo

SE ALQUILA en Armas entre San Francisco y Milagros, un departamento compuesto de sala y dos cuartos, cocina y baño, precio de situación. Informa, Luis González. U-1157.

B3 20192 18 my 24

ROMAY 44

Se alquilan los más higiénicos departamentos de sala, dormitorios. cocina, servicio, patio y luz, de 12 a 16 pesos. Orden y moralidad.

Príncipe 1, bajos. Casita de sala dos cuartos, comedor, cocina, baño y patio, $19.

B3 20170 18 my 26

EN EL Edificio Arcos, F. entre 19 y 21, Vedado, se alquilan elegantes y cómodos departamentos con vista a la calle. Informan en el mismo el Conserje, Sr. Fermín.

B3 20391 19-26 Mayo

HERMOSOS Departamentos independientes vista a la calle, lavabo de agua corriente y luz. Precios de situación. Lamparilla 63 esq. a Villegas.

B3 20215 18-2 Junio

SANTA IRENE No. 94

Entre Serrano y Durege. Hermosos departamentos muy amplios y frescos, compuestos de sala, cuarto, cocina y baño. Alquiler, $10, con luz eléctrica. Informa el encargado. Teléfonos A-9738 y F-3365.

B3 19875 15 my 25

EN $20.00 se alquila un departamento moderno compuesto de dos habitaciones, cocina, baño y servicio en Jesús del Monte 303, frente a Santos Suárez. Informan en la Peletería La Americana, Belascoaín 28. Teléfono U-5117.

B3 20764 22-25 Mayo

ALQUILAN departamentos espléndido, se compone de dos habitaciones, recibidor, baño completo y closet, (con agua caliente), con o sin muebles, luz, limpieza, teléfono todas las habitaciones pintadas en colores bien presentadas, muy ventiladas, la misma una habitación, precios módicos, casa moralidad. Edificio «Celso» O-Reilly 51, altos.

B3 20878 22 my 24

DE 15 A 20 pesos, departamentos de dos y tres habitaciones, claras y ventiladas, servicios propios; instalación eléctrica. Compostela 113, entre Muralla y Sol.

B3 20953 23-28 Mayo

SE ALQUILAN en O-Reilly 5, altos buenos apartamentos y habitaciones en la azotea, con muebles o sin ellos y demás servicios si lo descan. Precios situación. Hay teléfono.

B3 20463 19—25 My

SE ALQUILA en Prado No. 4 altos un departamento amueblado o sin muebles, muy fresco a corta familia, precio módico.

B3 20983 23-30 Mayo

B-4. Habitaciones

ALQUILO baratas fresquísimas habitaciones con balcón calle a la brisa, lavabos agua corriente, baño completo, comida sabrosa verdad, estricta moralidad, punto inmejorable, Galiano 90 principal.

B4 20915 23-28 Mayo

HABITACIONES. Lo mejor de Habana, Monte 189, 1er. piso, alquilamos con baño intercalado, vista calle, guaguas, tranvías, todas partes, precios situación, frente Cine, "Salón Rojo" A-1297.

B4 20911 23-28 Mayo

ZULUETA 24 altos, alquilo habitaciones frescas ventiladas a personas moralidad, con todo confort, teléfono, lavabo agua corriente, baños calientes, vendo mesa relojero.

B4 20977 23-27 Mayo

PARRAGA 15, entre Santa Catalina y San Mariano, Víbora: Se alquilan habitaciones desde $5.50. Informan: Bufete de Arellano, M-3936.

B4 18724 9-24 Mayo

BUENA habitación, con su baño completo y luz. se alquila en los altos de la moderna casa calle 10 número 15, esquina a 13, Vedado. Informes en la misma de ocho a doce y de dos a seis.

B4 20662 21 my 24

SE ALQUILA una habitación con balcón a la calle a matrimonio sin niños u hombres solos. Consulado 27, altos de la bodega.

B4 20708 21 my 27

OBRAPIA 96 y 98

Se alquilan habitaciones con balcón a la calle y un gabinete de mamparas y otras interiores, grandes y frescas, lavabos de agua corriente, luz toda la noche. Son especiales para oficinas u hombres solos, matrimonio solo. Precio de situación. Informes el portero.

B4 20573-20579 21-31 Mayo

VEDADO. Residencia elegante, 17 número 19, esquina a L. Habitaciones, baño privado, caballero o matrimonio sin hijos, extricta moralidad F-4578.

B4 20651 21 my 28

OBISPO 54, primer piso, casa particular, alquila espléndida habitación amueblada, ventilada y moderna, lavabo, esmerada limpieza y todas comodidades.

B4 20716 21 my 24

SE ALQUILA en Galiano y Trocadero una habitación, altos del bar. Informa, Luis González. U-1157.

B4 20190 18 my 24

INQUISIDOR 25

esquina Luz alquilamos habitaciones grandes y frescas con balcón a la calle, de siete a quince pesos. Informa el encargado.

B4 19745 15-25 Mayo

PAJARITO Y CLAVEL

Se alquilan habitaciones a precios de situación. Teléfono U-1710.

B4 19442 13-12 Junio

"CASA NEPTUNO"

Se alquilan hermosas habitaciones con servicios. Neptuno 189, entre Gervasio y Belascoaín. Teléfono: U-6940.

B4 16949 29-29 Mayo

HABANA 109, segundo. Alquila grande habitación con agua dentro, propia para dos personas de moralidad. Casa particular. Hay teléfono.

B4 20667 21 my 31

ALQUILO habitaciones de 7 a 10 pesos Angeles 52, Angeles 71, Peñalver 12, Antón Recio 59, Suárez 81, Suárez 70, Sitios 57, San Rafael 159.

B4 20362 19-27 Mayo

SE ALQUILA Bernaza 46 altos, 17 habitaciones, y un salón amplio en los bajos. Informan en Monserrate 117. El Vizcaíno.

B4 20368 19-29 Mayo

SAN MIGUEL 49, altos entre Galiano y San Nicolás, alquilo habitación con comida a hombres solos.

B4 20400 19-25 Mayo

HABITACIONES AMUEBLADAS.

Calle L, esquina Once, Vedado. También Apartamentos con cocina gas, baños privados, servicios completo, etc. Abonos comidas baratos. Teléfonos, Garage, Jardín. F-5634.

B4 20594 21-31 Mayo

CASA Luz 33 entre Habana y Damas, se alquilan apartamentos y habitaciones altas y bajas, con buenos pisos de mosaico y buen patio central.

B4 20577 21-5 Junio

MALECON 46 entre Aguila y Blanco se alquila una o dos habitaciones con todo servicio, es casa moderna, amplia y de respetable familia.

B4 20742 22-5 Junio

REINA 12 altos. Se alquila una espléndida habitación con o sin muebles, precio económico.

B4 20813 22-25 Mayo

ALQUILERES

FAMILIA inglesa sin niños alquila un hermoso cuarto amueblado con baño anexo privado a caballero solo. U-6437.

B4 20762 22-26 Mayo

HOMBRES solamente precio módico amplia, clara, fresca, tranquila habitación, baño conectado; otra similar luz, teléfono, respetabilidad, San Lázaro 470, Apartamento 3, teléfono: U-8668. Véanse de 9 a 11 y de 3 a 5.

B4 20775 22-24 Mayo

SE ALQUILAN habitaciones en el mejor punto de la Habana, desde $10, San José 8, entrada por Aguila, todos con balcón y lavabos.

B4 20786 22-25 Mayo

SE ALQUILA una habitación a caballero o matrimonio sin niños, cerca de la Terminal, hay teléfono y se dá llavín, en Acosta 84 altos.

B4 20785 22-26 Mayo

ALQUILO habitaciones amplias, 4 x 4. Galiano y Barcelona, todas balcón calle, teléfono, agua abundante, luz toda la noche, baratas, mucho aire y sol, casa moralidad. Informes a todas horas.

B4 20677 21 my 31

SE ALQUILA hermosa habitación, con lavadero, en San Bernardino 28 altos, entre Serrano y Durege, casa particular, teléfono I-5956, nunca falta el agua.

B4 20585 21-25 Mayo

MATRIMONIO respetable alquila hermosa habitación a señoras o matrimonio solo, vivirá familiarmente, si desea comida, pido referencias. Telf. M-2416, Rosa.

B4 20618 21-24 Mayo

¡EL DUEÑO SE VOLVIO LOCO!

Habitaciones desde $8 hasta $12; departamentos desde $15 hasta $18. S. Lázaro 225 y San Rafael 118 y 120.

B4 20428 19-24 Mayo

EN LA bien situada y nueva casa de Neptuno 68, primer piso, frente a La Filosofía, se alquila una bonita habitación con o sin muebles, propia para dos caballeros o matrimonio respetable. No hay ni se admiten niños. Tampoco animales de ninguna clase. Estricta moralidad.

B4 20710 21-25 Mayo

SE ALQUILA una habitación amueblada, independiente a caballero de moralidad, en lo más alto de la Víbora, junto a la línea, para más informes teléfono I-3605.

B4 C6359 22-25 Mayo

REINA y Belascoaín. Altos del café, por 15, 20 y 25 pesos, amplias y frescas habitaciones amuebladas, para una y dos personas, nunca falta el agua caliente y fría.

B4 20768 22-6 Junio

ALQUILO habitación de esquina, baño al lado, precio de situación, casa tranquila y moralidad. San Juan de Dios 23, esquina a Compostela.

B4 20881 22 my 26

ALQUILO Habana 121, altos, esquina Muralla, habitación vista la calle, con y sin muebles agua caliente entrada independiente, dos en la azotea informan teléfono M-1185.

B4 20874 22 my 25

CHACON 19 esquina Compostela. Alquílanse juntas a corta familia dos amplias habitaciones altas de esquina; agua abundante, criado y teléfono absoluta moralidad.

B4 20945 23-26 Mayo

PICOTA 60, entre Merced y Conde: Se alquilan habitaciones altas y bajas a $8 y $7. Informan Bufete de Arellano, M-3936.

B4 20919 23-6 Junio

PARRAGA 15, entre Santa Catalina y San Mariano, Víbora, se alquilan habitaciones desde $5.50 informan: Bufete de Arellano, M-3936.

B4 20920 23-6 Junio

A SEÑORA de moralidad en casa de matrimonio solo, alquilo bonita habitación con balcón a la calle, único inquilino, damos y tomamos referencias, informa Telf. M-7447.

B4 20897 23-26 Mayo

REINA 6, ULTIMO PISO

dos habitaciones grandes, frescas, balcón, lavabos, comida, muebles si desean, baratos, casa familia, baño lujoso, Telf. M-9209.

B4 20979 23-30 Mayo

ZULUETA No. 32

En frente del Instituto, el punto más céntrico de la ciudad. Frescas y amplias habitaciones desde $5, con luz eléctrica. Informa el encargado, teléfonos A-9738 y A-2683.

B4 19872 15 my 30

B-5. Casas de Huéspedes.

CASA DE HUESPEDES

Animas 3 altos. Se alquilan hermosas y frecas habitaciones a la calle, con agua corriente, excelente comida sazonada al estilo Vasco, baños de agua fría y caliente a todas horas, atención esmerada. Se admiten abonados al comedor. Telf. A-4537.

B5 18068 4-4 Junio.

HUESPEDES. La Matancera, Reina 83 esquina a Manrique, tengo habitaciones amuebladas, vista calle, agua corriente, buena comida, casa decente, precio para matrimonio, desde 45 a 65 pesos. Telf. A-0238.

B5 20226 18-30 Mayo

HUESPEDES Tejadillo 12 entre Cuba y Aguiar, habitaciones amplias a precios muy económicos, agua caliente a todas horas, magnífico comedor y esmerado servicio, muy cerca de las Secretarías de Estado.

B5 19556 14-5 Junio

TRUJILLO Y REMEDIOS

La casa de huéspedes en New York, de confianza para familias cubanas. En el centro del distrito teatral, a una cuadra de Broadway. Toda clase de comodidades a los precios más económicos. 784 8th Ave. entre 47th y 48th Sts.

B5 16524 27-28 Mayo

NIAGARA HOUSE

Se alquilan habitaciones y departamentos con baño privado y sin baño, con comida y sin comida, también servicio a la carta, casa muy fresca a la brisa. Informan Tomás Carballosa, Prado 47.

B5 20548 21-20 Junio

B-6. Hoteles.

Hotel Perla de Cuba

El mejor situado de la ciudad frente al Parque de la Fraternidad, admitimos familias estables, a precios de situación, precios especiales para viajeros del interior, tabla Dhote desde $1.

B6 17017 29-29 Mayo

Hotel Astor

SAN MIGUEL Y AMISTAD

Alquilamos habitaciones con baño privado, magnífico servicio y excelente comida, o sin ella, Apartamentos para familia. Precios sin competencia.

B6 20202 18-25 Mayo

THE SAVOY

F Y 15, VEDADO

Teléf. F-6616.

Situado en un lugar alto del Vedado, con fácil y frecuente comunicación con la ciudad y repartos; rodeado de jardines, con 600 metros de hermosos portales. Las habitaciones tienen ventilación directa, teléfono, closet y baño particular con agua fría y caliente. Precios moderados, incluyendo tres excelentes comidas, bien seleccionadas; el servicio en mesas separadas para cada familia.

B6 C-6349 4-3 Junio

Hotel SAN CARLOS

PLAZA URSULINAS

Matrimonios 60 pesos mes. Una persona 40 pesos mes. Habitaciones, baños, duchas, agua caliente, teléfonos. Desayuno, almuerzo, comida y servicio. Familias precios especiales.

B6 20439 19-24 Mayo

HOTEL LINDBERGH

Animas 58 frescass y ventiladas habitaciones con servicio privado, agua caliente, por días, desde $1 por meses, grandes rebajas. English Spoken.

B6 20578 21-20 Junio

M.E.C.D. 2016

ALQUILERES

HOTEL "QUINTA AVENIDA"

Zulueta núm. 71, esquina a Dragones. Alquilo frescas y ventiladas habitaciones con comida para una persona, a $25.00 y $30.00. Para matrimonio, habitaciones y departamentos con o sin baño a 50, 60 y 70 pesos. Espléndida comida y esmerado servicio. Teléfonos A-1000. M-5778, y M-4630.

B6 19212-27 Mayo

HOTEL AMBASSADOR

Clientela exclusiva de familias del interior. Muy económico, fresco y amplio, precios muy bajos. No hay lujo. Cocina criolla-española. El más cerca de los baños de mar. Antes Hotel Cecil, A y Calzada, Vedado.

B6 18030 5-4 Junio

HOTEL ROMA

Dedicado a familias estables y pasajeros del Interior. Gran reducción de precios; excelente comida. Se admiten abonados al comedor. Roof-Garden. Servicio a la carta. O'Reilly y Aguacate. M-6944. Cable: Romotel.

B6 20436 19-1º Junio

Nuevo Hotel Luz

AMARGURA No. 47, esq. a COMPOSTELA. Teléfono M-2395.

Para familias estables y pasajeros del interior. Se admiten abonados al comedor. Matrimonios 55, 60 mes. Una persona 30, 35, 40 mes. Agua filtrada todos los pisos, baño intercalado, agua caliente, timbres, Departamentos 4 balcones calle 80, 90, 100, desayuno, almuerzo, comida. Por días $1, 2. Muebles nuevos, al frente de su cocina uno de sus nuevos dueños.

B6 17632 2-4 Junio

HOTEL AMBASSADOR

Vedado. Si le interesan precios económicos, le rogamos nos pida informes y le mandaremos detalles y fotografías. Hay portales, terrazas y jardines amplios para sus niños. Antes Hotel "Cecil" A. y Calzada, cerca Baños de Mar.

B6 18031 5-4 Junio.

HOTEL BILBAO

De Julio Gutiérrez, (antiguo propietario del Palacio de la Mortera) Prado y Neptuno. Amplias y ventiladas habitaciones a Prado y Neptuno, San Miguel y Consulado, agua fría y caliente, elevador permanente, situación céntrica, a media cuadra del parque Central. Precios económicos, moralidad absoluta, cocina española y criolla. Se admiten abonados al comedor. Jueves, bacalao a la vizcaína, Domingo, olla española. Neptuno 5, teléfono A-9041.

B6 X. 20320-20336 19-27 Mayo

HOTEL LOS ANGELES

LA SENSACION DEL AÑO POR $37.00 MENSUALES

Le damos a usted habitación con baño privado, teléfono, elevador, desayuno, almuerzo y comida. No olvide que está céntrico, Aguila 119, teléfono M-6705, casi esquina a San Rafael, acuérdese, estamos a fines de mes.

B6 20959 23-2 Junio

SE SOLICITAN

S-1. Criadas y Criados.

SE SOLICITA una criada de mano que sea trabajadora y formal, de 30 a 35 años de edad, sueldo $20 y ropa limpia, calle C número 79, entre Línea y Calzada, Vedado.

SI 20859 22 my 25

S-2. Cocineras y Cocineros

SOLICITO muchacha para cocinar y ayudar limpieza corta familia. Teléfono I-7734, Cerro. Falgueras 15.

S2 20719 21-24 Mayo

SE SOLICITA una buena cocinera en Lealtad 112 altos entre Salud y Dragones.

S2 20835 22-24 Mayo

SE SOLICITA una buena cocinera, repostera, que entienda su oficio, tiene que traer buenas referencias, sino es inútil presentarse, buen sueldo, calle 11 esquina a 4 No. 25, Vedado.

S2 20843 22-27 Mayo

S-7 Costureras, modistas y Sombrereras

SE DESEA una costurera que pueda hacer vestidos a un peso. Dirigirse al departamento 103, Edificio Menéndez, Baños y 17, el domingo a las 8 p. m.

S7 20750 22-25 Mayo

S-11. Agentes y Socios

PARA ampliar negocio de fabricación artículo mucha venta por mayor solicito cinco mil pesos con toda garantía, excelentes referencias. Dirigirse señor X, apartado 981 Habana.

S11 20971 23-26 Mayo

S-12. Solicitudes Varias.

SOLICITO práctico de farmacia, primer dependiente, tiene que traer recomendaciones. Informan Farmacia «Pitaluga» Punta Brava. Habana.

S12 20613 21-24 Mayo

TRADUCCIONES en siete idiomas, inglés, francés, alemán, italiano, portugués, etc. Solicitamos correspondencia, contratos, documentos, fórmulas, catálogos, etc. Precios convencionales. Servicio rápido. CANTO, Salud 6. M-7524.

S12 20833 22-25 Mayo

SE OFRECEN

O-1. Criadas y Criados

SE DESEA colocar una muchacha española, sabe trabajar bien y es formal, Oficios 2, teléfono A-3752.

O1 20415 19-25 Mayo

SE DESEA colocar una joven peninsular para criada de mano o para quehaceres de corta familia, desea casa de moralidad. Informan, Este de la Línea 50, Santos Suárez, teléfono I-7532.

O1 20664 21 my 24

DESEA colocarse una muchacha española, para criada de manos, cuartos o manejadora. Informan teléfono F-2120.

O1 20792 22-25 Mayo

DESEA colocarse una joven española para criada de habitaciones, sabe coser; o para cocinar y limpiar, lleva tiempo en el país y tiene referencias. F-6093.

O1 20819 22-24 Mayo

DESEAN colocarse dos muchachas españolas una para criada de manos o cuartos y la otra para cocinar y limpiar, tienen referencias, pregunten por Pastora. Telf. U-8678.

O1 20837 22-24 Mayo

DESEA colocarse español criado con práctica en todo servicio, referencias. Informa Telf. I-6349.

O1 20841 22-24 Mayo

SE DESEA colocar una joven para criada de manos o de cuartos, sabe algo de costura, sabe bien su obligación, no tiene pretenciones, tiene referencias. Teléfono F-5072. En la misma se coloca una para limpiar por horas. Informan en la misma.

OI 20854 22 my 25

JOVEN ESPAÑOL, fino, ofrece sus servicios para criado. Inmejorables cartas de recomendaciones. Teléfono F-6277.

OI 20856 22 my 25

SE DESEA colocar una muchacha recién llegada, tiene quien la represente. Informan, I-7532.

O1 20663 21 my 24

SE DESEA colocar una joven española de criada de cuartos o de mano o de manejadora, sabe zurcir bien y tiene referencias, teléfono F-1938.

O1 20665 21 my 24

DESEA colocarse una muchacha española para cuartos, sabe lavar ropa de señora, tiene buenas referencias. Teléfono I-7598.

O1 20870 22 my 24

SE DESEA colocar una joven española para criada o manejadora o para cocinar y limpiar para un matrimonio, no le importa ir al campo. Telf. M-2183.

O1 20749 22-24 Mayo

DESEA colocarse una joven de color del campo, para limpiar por hora en la misma otra para criada de manos, sabe lavar y planchar, informes Telf. M-5449.

O1 20755 22-24 Mayo

DESEA colocarse una joven española, para criada de manos y entiende de algo de cocina, tiene buenas referencias. Informan Telf. F-1244.

O1 20791 22-25 Mayo

DESEA COLOCARSE cocinera española, práctica de muchos años, sabe de todo y repostería superior, buenas referencias. Teléfono U-6326.

OI 20860 22 my 24

SE DESEA colocar una muchacha de criada de mano o manejadora o para cocinar, tiene referencias. Llame al teléfono I-5027.

O1 20866 22 my 25

JOVEN ESPAÑOLA, se ofrece para criada, habiendo trabajado en Europa, con familia distinguida, es fina, habla francés, con perfección. Teléfono F-6277.

OI 20857 22 my 25

DESEA colocarse una joven española, para criada de mano, o manejadora, tiene buenas referencias. Desea casa seria. Teléfono M-3628.

OI 20877 22 my 24

SE OFRECE joven blanca para limpieza o manejadora, sabe muy bien sus obligaciones, preferiría en Vedado. Llame al teléfono F-6207.

O1 20671 21 my 24

SE DESEA colocar un joven español para cualquier trabajo, criado de manos, entiende jardín, también cocinero, tiene referencias de buenas casas. Informan Luyanó 61, teléfono: I-7493.

O1 20807 22-25 Mayo

SE DESEA colocar una joven española de criada de mano o manejadora. Tiene referencias. I-1993 oCi

O1 20523-21 20 my 24

UN BUEN criado de manos se ofrece para casa particular o ayuda de cámara para caballeros solos; tiene mucha práctica y buenas referencias. Telf. M-5752.

O1 20596 21-24 Mayo

JOVEN español desea colocarse de criado de manos, es limpio y formal, sabe servir mesa, tiene buenas referencias, no tiene pretensiones. Informan Telf. FO-2793.

O1 20547 21-24 Mayo

DESEA colocarse una joven española de criada de cuartos o de mano, y sabe coser y tiene referencias llamen al teléfono U-7033.

O1 20637 21 my 24

O-2. Cocineras y Cocineros

COCINERO chino. Sabe cocina española, americana, repostería, pastelería, habla inglés, desea colocarse para casa particular, tiene buenas referencias. Informa, Lima, FO-2647.

O2 20666 21 my 24

SE DESEA colocar una muchacha española para cocinar, limpiar o manejar, sabe cumplir con su obligación, tiene referencias de donde ha estado, llame al I-1158, agencia mudanzas.

O2 20712 21 my 24

UN JOVEN chino cocinero y repostero desea colocarse en casa particular, cocina bien criolla, española, francesa, cumple con su obligación, tiene buenas referencia. Telf. M-4389.

O2 20608 21-24 Mayo

SE OFRECE joven de color para cocinar y limpiar, buena cocinera con buenas referencias y duerme en la colocación, otra buena cocinera que no duerme. M-5241.

O2 20739 22-25 Mayo

DESEA colocarse una joven española para cocinar y limpiar, conoce bien su obligación, pregunte por María al teléfono M-4301.

O2 20808 22-25 Mayo

COCINERO de color, casa particular o de comercio u hombres solos, cocina española, criolla, sabe bastante repostería, no saca comida, no hace plaza, muy limpio en su trabajo en su persona y económico, cuando llame haga favor esperar, Picota 56 Telf. M-4178 Suders Justin.

O2 20731 22-25 Mayo

DESEA colocarse cocinera española de mediana edad, es limpia, formal, dormir fuera, cocina criolla, española y francesa, hace postres. Sueldo $30.00 Va al Vedado, teléfono I-7316.

O2 20754 22-24 Mayo

UN CHINO cocinero y repostero, desea colocarse en casa particular, cocina muy bien a la criolla, española, americana, tiene buenas referencias. Informan Zanja 47; trecer piso, Pregunten José Chang. U-9748.

O2 20557 21-26 Mayo

BUEN COCINERO y repostero asiático, desea colocarse en casa particular, cocina a la criolla, española, francesa y americana; tiene buenas recomendaciones; informan, teléfono M-5010. Preguntar por José Wang.

O2 20468 20-24 Mayo

SE DESEA colocar una señora de color para cocinar sabe bien su oficio, tiene buena referencias, duerme en su colocación; solo para cocinar, Telf. F-6165.

O2 20770 22-24 Mayo

SE OFRECE una muchacha española para cocinera, siendo corta familia, cocina y limpia. Informan teléfono F-1235.

O2 20844 22-24 Mayo

SE DESEA colocar una cocinera prefiere cocinar solo o ayudar en algo a la limpieza, Telf. F-4703.

O2 20842 22-24 Mayo

SEÑORA INGLESA, excelente cocinera, repostera, desea colocarse, tiene muy buenas referencias. Telf. A-5302.

O2 20858 22my 25

SE DESEA colocar una española para cocinar y limpieza de matrimonio solo, si es más familia, cocina sólo, desea casa moralidad, sale afuera de la Habana. Informan: San Pedro 6, teléfono A-5394.

O2 20875 22 my 24

QUIERE colocarse una buena cocinera recién llegada del campo para cualquier trabajo, sabe lavar ropa fina, es formal, quiere casa de moralidad, teléfono M-3272.

O2 20890 23-26 Mayo

SE OFRECE un cocinero del país casa particular o comercio, va al campo, entiende algo de repostería, no tiene familia, tiene quien lo garantice, teléfono I-6727.

O2 20948 23-25 Mayo

JOVEN cocinero chino, desea colocarse en casa particular, cocina criolla y española, postre, es muy limpio, cocina persona muy seria, tiene referencias. X-3056. Dolores y 15, Lawton.

O2 20944 23-26 Mayo

DESEA colocarse una joven de color, para cocinar o limpiar o lavar en la casa. Informan Aguila 114-A, María Arias.

O2 20981 23-25 Mayo

CEDO solar chico Vedado por 350 de contado y pequeña cantidad mensual, bien situado, barato, propietario de 3 a 6. F-5397.

O2 20996 23-26 Mayo

O-3. Manejadoras

UNA AMERICANA blanca (35) se ofrece para manejadora, es fina, instruida y de buenos modales. E. M. K. A-3070.

O3 20838 22-25 Mayo

SE DESEA colocar una joven española, para manejadora o criada de mano, es cariñosísima con los niños y entiende un poco de cocina, tiene magníficas referencias, lleva tiempo en el país. M-5243.

O3 20867 22 my 24

O-5. Jardineros.

JARDINERO desea colocarse en casa particular, tiene buenas referencias, informan Telf. U-1278.

O5 20849 22-25 Mayo

SE OFRECEN

DESEA colocarse joven asiático en casa particular, cocina a la criolla, española y americana y sabe repostería, con buenas referencias, informan en el Telf. A-2992 pregunten por Rafael.

O5 20771 22-29 Mayo

JARDINERO, se desea colocar en casa particular, sabe ingertar y no le importa ir al campo. llamen teléfono FO-9267.

O5 20970 23-26 Mayo

SE OFRECE un joven japonés de jardinero o criado de mano, en casa particular, buenas referencias. Informan, Maloja 29, A-9814.

O5 20519 20 my 27

O-6. Choferes

JOVEN español desea colocarse de chauffeur particular o de comercio, tiene buenas referencias, no tiene pretensiones, también conozco de jardín, pregunte por Ramón, Telf. X1786

O6 20333 19-27 Mayo

CHAUFFEUR español, joven, mecánico, con los dos títulos, el de España y el de ésta, se ofrece a casa particular o comercio. Referencias inmejorables. Telf. A-6786. Ignacio.

O6 20537 20 my 24

CHAUFFEUR español, desea colocarse en casa particular o comercial, 10 años de práctica, buenos informes. Informan: A-4353.

O6 20330 19-26 Mayo

CHAUFFEUR de color, joven, mecánico, se ofrece por $35 al mes. Informan, F-4283.

O6 20700 21 my 25

CHAUFFEUR de larga experiencia, con buenas referencias de donde trabajó; desea colocarse. Informan: Telf. M-2939.

O6 20745 22-25 Mayo

SE OFRECE competente chauffeur mecánico para trabajar y reparar toda clase de máquina, camión, máquinas agrícolas, calderas de vapor, y otras, así como para encargado de finca o industria, conozco perfectamente todas las labores del campo por haber estado en fincas por espacio de 15 años, doy toda clase de referencias que se deseen, no tengo pretensiones, para informes Jesús Vidal, San Martín 12. Telf. U-6784.

O6 20581 21-25 Mayo

SE OFRECE chauffeur español, soltero, competente ne cualquier marca, con buenas referencias y módicas pretensiones. Telf. F-3208.

O6 20857 22-25 Mayo

INMEJORABLE chauffeur con diez años de práctica, entiende de mecánica, con referencia de la última casa en donde trabajó tres años. Es hombre serio y conocedor de su obligación. Informan en el Telf. FO-1021.

O6 20937 23-26 Mayo

O-9. Operarios y Aprendices

SE DESEA colocar un joven para mecánico, también entiende de electrista y comercio. Informan Esperanza 120 altos.

O9 20605 21-24 Mayo

O-10 Oficinistas

AMERICANO joven; traductor y Corresponsal inglés y español, con 10 años experiencia; solicita empleo en casa comercio o industria, buenas referencias, llame I-2627, George.

O10 20803 22-25 Mayo

DESEA colocarse un joven español sin pretensiones alguna. Teléfono F-6021.

O10 20876 22 my 25

AGENCIAS DE COLOCACIONES

LA MATANCERA

A-7740. Sirve rápidamente cocineras, criadas, toda clase de servidumbre y empleados de ambos sexos con referencias. Calle Sol 103, servicio permanente a todas horas.

X. 17437 2-2 Junio.

M-5241 «La Milagrosa» A-8066. La Agencia que sirve lo más distinguido de Cuba por tener su personal escogido con referencias.

X. 20172 18-2 Junio

AGENCIA "La Unión" de Marcelino Menéndez; 34 años establecida; la única que en cinco minutos facilita todo el personal con buenas referencias. Llamen A-3318, Habana 114.

X-17148 30-31 Mayo

EMPLEADOS

Con las mejores referencias y para toda clase de trabajo. ¡Llámenos! BEERS & COMPANY, La única Agencia Americana en Cuba, O'Reilly 9½, Depto. 9, A-3070.

X. 19394 13-12 Junio

AGENCIA La Estrella, ofrece cocineras, criadas, manejadoras, lavanderas, camareras, sirvientas de clínica las tenemos de todas nacionalidades. Industria 72 A, teléfono M-9578.

X 20657 21 my 24

LA PURISIMA M-1789 la agencia que le sirve rápidamente su personal con referencias. Sánchez M-1789, Luz 91 entre Egido y Curazao.

X. 20834 22-31 Mayo

SE COMPRAN

C-1. Casas

DESEO comprar una casa en el Reparto Santos Suárez o Víbora, parte alta, cerca tranvía, precio $2.500 a $3.000. Informes Lacret entre Cortina y Figueroa, Pasaje Mercedes letra B, Santos Suárez.

C1 20546 21-29 Mayo

C-3. Fincas Rústicas.

SE NECESITA una finca de 25 a 30 caballerías, con río y frente al mar sobre $250.00 a $300.00 caballería, BEERS & COMPANY, O'Reilly 9½, depto. 9.

C3 20946 23-26 Mayo

ASTURIAS

En Gijón o sus alrededores se compra una finca rústica, o urbana. Informes, Telf. M-3406, de 12 a 3 p. m.

C3 20958 23-29 Mayo

C-5. Muebles y Prendas.

COMPRAMOS JOYAS VIEJAS

de oro platino y plata, sanas o rotas en cualquier prenda y monedas de oro. Fabricamos Joyas y componemos relojes. CARBALLAL Hnos. San Rafael 133. Telf. U-5744.

C5 19604 14-13 Junio

A-4559. Compro muebles, antigüedades, objetos arte, maletas, máquinas coser, escribir, archivos, pianos, ropa hombre, burós, oro viejo, libros, caja caudales, pago bien, rápido. A-4559.

C5 20396 19-26 Mayo

ATENCION. Compro máquinas de coser, las pago bien. Telf. M-1175.

C5 20253 18-24 Mayo

C-12. Objetos Varios

SE COMPRA una caja de caudales de tamaño grande. Sr. Quintana. M-8639.

C12 20845 22-25 Mayo

SE VENDEN

V-1. Casas.

VENDO esquina construcción moderna, renta reajustada, $220.00 precio $26.000 trato directo Vicente Vázquez. Telf. U-2158, de 12 a 3 p. m.

V1 19554 14-24 Mayo

VENDO linda casa plazo por embarcar $700 plazo interés capital $20 mensuales, contado barata, está alquilada, también dos bóvedas barata. Telf. M-3496, Trocadero 55.

V1 20572 21-2 Mayo

A UNA CUADRA de Galiano, dos de Neptuno, vendo casa de dos plantas, sala, saleta y tres cuartos. Dueño Galiano 66, Departamento 44.

V1 20591 21-24 Mayo

VENDEMOS mitad valor O'Farrill entre Luisa Estévez y Estrada Palma, casa sin terminar, quinientos metros fabricados cubiertos monolítico, hechos tabiques interiores, mucho material, mil metros terreno, admitimos dejar parte hipoteca. Informes Telfs. M-2781, U-8601.

V1 20814 22-25 Mayo

$600 CONTADO y $1.900 a pagar $30 mensuales, vendo casa madera, tejas, portal mosaicos. Sala, comedor, seis cuartos, baño, lavadero, 450 metros terreno, pegado Paradero Naranjito. Suárez 3. M-1914.

V1 20465 19—26 My

SE VENDEN

VENDO en el Reparto «La Sierra» casa de esquina de dos plantas, la planta baja de jardín, portal, sala, comedor, cocina, garage, baño para familia y servicios de criados, la planta alta, terraza al frente, cuatro cuartos, baño completo y balcón. Precio 6.700 pesos. Dueño Antonio Tomé. Tlf. FO-1440.

V1 20343 19-27 Mayo

PUNTO IDEAL

Playa Habana Baracoa Privada Vendo casa dos plantas 7 cuartos agua corriente luz precio situación facilidades de pago. Informa: Puig X-1302. o en la misma.

VI 20832 22 my 25

ASOMBROSA ganga. Vendo casa, sala, saleta corrida, tres grandes cuartos, gran patio, dos servicios, etc. Fide 8 metros por 23. Calle Tamarindo. Santos Suárez. Precio, $2,500. Renta reajustada verdadera situación, $30. Marrero, Aguiar 72. A-7672.

V1 20702 21 my 24

VEDADO

En la Línea del Vedado, vendo casa moderna, 2 plantas independientes. Muy buena renta. También parcela en Calzada esquina Fraile, precio ganga. Informan G. del Monte-Habana 82 A-2474.

V1 20766 22-26 Mayo

CAMBIO

Espléndida casa Jesús del Monte, 2 plantas, mucho lujo, pisos mármol, por finca rústica. Una chiquita A. Arenas con muy buena casa, luz eléctrica, teléfono etc. por casa en la Habana. Además tengo otras solicitudes de casas por fincas e inverso. Informan G. del Monte-Habana 82, teléfono A-2474.

V1 20767 22-26 Mayo

EN LO MEJOR del Reparto Almendares en la calle 1a. entre 12 y 14 vendo casita, tiene portal, sala, cuarto, cocina, servicios, garage, patio y traspatio en $1.100 el tranvía por la esquina, el terreno costó más.

V1 20736 22-25 Mayo

WASHINGTON 40, Cerro, vendo dos casitas de ladrillo, cielo raso y azotea. sin gravámenes, en $3,200, libres para el vendedor. Informan en Daoiz 24, Cerro.

V1 20763 22-6 Junio

MONTE frente Capitolio, casa dos plantas establecimiento renta $300, mensuales, solo recibo $35.000, García U-1363 de 12 a 2 solamente.

V1 20831 22-26 Mayo

INVIERTA SU DINERO DONDE LE RENTE EL 12 o|o

Casa de esquina, de dos plantas, rentando 100 pesos mensuales, en $8,500, dos casas en la Víbora, de dos plantas cada una, rentando $135 mensuales, en $10,000. Informa su dueño, en Chacón 23. Telf. M-7730.

V1 20727 21-24 Mayo

GUANABACOA. Se vende una hermosa casa, propia para familia de gusto, o bien para colegio, clínica o sanatorio, por tener espléndidos salones, con bonito jardín y huerta con frutales. Precio de situación, para informes, calle Aguila 107 altos, señor Gómez.

V1 20941 23-27 Mayo

SE VENDE en el Reparto Batista, calle G. núm. 14 entre 11 y 12, casa de una sola planta, de mampostería, recién fabricada, portal, sala, 2 cuartos, baño, comedor y cocina, patio traspatio y sus servicios sanitarios completos. Informan Luyanó 90. Telf. X-3738.

V1 20985 23-27 Mayo

VENDO barata modernísima casa, aspecto regio, pegada Reina, sala, comedor, dos cuartos, baño completo gas, calentador, (igual altos) renta 8%, nueva, sombra, brisa, clasa, seca, fresca, alegre, lindísima. Dejo cualquier cantidad hipoteca interés bajo, dueño: Manuel. Galiano 90 altos

V1 20972 23-26 Mayo

VIBORA realizo casa a mejor oferta por embarcar, sala, saleta, 2 cuartos, citarón, cielo raso, alquilada $25 una cuadra tranvía, cerca de Calzada. Informes Rastro 11 altos, teléfono M-2874.

V1 20973 23-26 Mayo

ESPERANZA y San Gabriel, casa con varios departamentos se vende, 2 mil contado, resto a plazos, en la misma Riera.

V1 20962 23-26 Mayo

V-2. Solares.

VEDADO. Parte alta, vendo solar 13-66x50 tiene algo fabricado, gana 50 pesos. Puede comprar con 1.500 resto facilidades de pago, precio total $9.000. A-4432. López.

V2 20327 19-24 Mayo

EN LAS alturas de la Víbora, con magníficas vías de comunicación, vendo parcela de 486 varas, en $350. Informes, I-3179.

20507 20-24 Mayo

EN SEIS MIL quinientos pesos en lo mejor de Carlos III con diez de frente, cuarenta y cuatro fondo, García. U-1363, de 12 a 2 solamente.

V2 20830 22-26 Mayo

VERDADERA ganga. Vendo solar calle Dolores entre 9 y 10, Víbora. Mide 12 por 47, total, 556 varas $1.50 vara. Propietario: Marrero Aguiar 72. Telf. A-7672.

V2 20702 21-25 Mayo

LARRAZABAL, Avenida Palmas, esquina Línea, 1.050 varas una cuadra tranvía y Calzada a $2,25, Vedado, calle 13 entre 26 y 28, brisa 1,151 varas, $9. A-0290.

V2 20992 23-25 Mayo

AMPLIACION Almendares: Esquina Fraile, Nueve y Tercera Avenida 1,738 varas $3.75. Tamarindo 456 varas $6. Estrada Palma y Figueroa, 1,112 varas, $5. Albareda, A-0290.

V2 20991 23-25 Mayo

KOHLY Alturas Almendares, el mejor lote 2,700 varas, Avenida Bellavista, magnífico panorama una cuadra tranvía, pasado Casino Alemán, Pequeña parte contado, resto plazo 6 por ciento interés. Vendo fracciono y cambio. U-6308.

V2 20993 23-25 Mayo

CAMBIO solar Vedado libre gravámen, bien situado por casas o apartamentos en Habana o sus barrios, de 3 a 6, F-5397.

V2 20997 23-26 Mayo

SOLAR 1,000 contado, calle 23, Vedado, el resto grandes facilidades de pago, bien situado, muy barato, llame propietario, F-5397, de 3 a 6.

V2 20995 23-26 Mayo

V-3. Fincas Rústicas

VENDO terrenos propios para finquitas, granjas, jardines, con agua luz y pavimentada sus calles a plazos sin entrada, ni interés. Reparto de Quinta Campo Alegre, Calzada de Güines, kilómetro 10. Informes: Capitán Miranda en la misma o Cuba 76 y 78.

V3 18241 6-26 Mayo

FINCA rústica, 2½ caballerías tierras laborables, 15 kilómetros Habana, magníficas casas, casa de maquinaria, vaquería, aperos y de todo, precio situación. Informa dueño de 12 a 1, solamente. U-7364.

V3 20195 18-28 Mayo

RUSTICA

En Wajay, espléndida finca casa vivienda mampostería, 2 plantas agua corriente, luz eléctrica, teléfono. Otra 3|4 caballería gran arboleda, muy barata. Otra, chica rodeada magníficas fincas frente 2 carreteras, $6.000. Informan G. del Monte, Habana 82 teléfono A-2474.

V3 20765 22-26 Mayo

FINQUITAS rústicas. División en lotes; finca San Pedro, San Francisco de Paula, con 5 líneas de guaguas, vendemos lotes desde 30 centavos metro, tierras propias para granjas y siembras a plazos sin interés. Bárcena y Rodríguez, Empedrado 19. Telf. M-3577. I-3825.

V3 20784 22-1 Junio

VENDO a 25 kilómetros de la Habana, frente carretera, finca de 4½ caballerías, buena casa, cuatro pozos, muchos frutales. Informan U-4249

V3 20801 22-30 Mayo

30 MINUTOS del Centro de la Habana, hermosísima finca cruzándole río Almendares; 7½ caballerías; muy buena tierra. Regadío por tuberías, Bombeo eléctrico. Varias casas. Arroyo Naranjo, Calzada 70.

V3 20748 22-27 Mayo

BONITA finca de recreo y cultivo en Vereda Nueva, 1 caballería y 40 cordeles, arboleda, buena cerca, casa de vivienda y otras, preguntar en el pueblo por «El Aguacate» y señor Carrillo que la vive. Carretera Central hasta Caimito.

V3 20961 23-26 Mayo

SE VENDEN

SE VENDE en Güines 2 caballerías de tierra de regadío, cerca de la población. Informan Marcelino Suárez.

V3 19427 13-23 Mayo

V-4 Establecimientos

BOTICA. Ganga. Se vende con 12 años de residencia en el barrio Zapotes y Flores, Reparto Santos Suárez.

V4 20809 22-26 Mayo

POR embarcarme vendo vidriera dulces, lunch, Obispo 40, preguntar por señor Montes de Oca, de 11 a 12 a. m.

V4 20705 21 my 24

HORROROSA Ganga. Tintorería «Royalty» 1 camión Chevrolet, 2 planchas último tipo, vidrieras, clientela y sala muy lujosa, vendo a mejor oferta. A-4311.

V4 20738 22-25 Mayo

BUEN NEGOCIO. Se vende por no poder atenderlo su dueño, un garage bien situado en la calzada de Jesús del Monte 318, lleno de máquinas en estorage, buena clientela y buena venta de combustibles y accesorios. Planta de engrase, aparatos de presión de aire y elevador hidraúlico, en $1.250.00 de contado, deja libre más de $250.00 mensuales.

V4 20942 23-25 Mayo

BUEN NEGOCIO

Vendo barato, por enfermedad, gran garage, estructura de acero, sin columnas, capacidad para 90 máquinas moderna venta de gasolina y accesorios, Morro 7. M. Dono.

V4 18549 7 Jun 6

SE VENDE por no poder atenderlo y por poco dinero, puesto frutas del país, Luyanó 17, media cuadra de Toyos, buena marchantería.

V4 20743 22-27 Mayo

VIDRIERA tabacos, quincalla, billetes, vendo por embarcarme, buena venta, gran esquina, fácil pago. Informan Muralla 103, segundo piso de 7 a 8 y de 12 a 2. S. Lizando.

V4 19473 13-28 Mayo

VENDO Carnicería. Urge la venta, de una carnicería, por tener que embarcarme, no paga alquiler. Informes: Telf. M-5325, de 7 a 77 a. m. y de 1 a 7 p. m.

V4 20240 18-26 Mayo

SE VENDE una fonda Toyo, con buena condiciones, sita en la Calzada de Jesús del Monte No. 258, letra A, en la esquina Toyo.

V4 20269 18-1 Junio

AVISO. Por bodega cambio esquina rentando, y se deja el resto en hipoteca, está preparada para altos, Ablanedo, Sol 39, Telf. A-3428.

V4 20499 20-24 Mayo

SE VENDE una barrita, buena venta, buen contrato, poco alquiler, se da en menos de mil pesos al contado, sólo cuatrocientos y cincuenta a pagar mensual, buen negocio para dos muchachos socios. Su dueño tiene otros negocios y no puede atenderla Inform, Pedro Fuentes, XO-1504, de 11 a 3; urge venta.

V4 20674 21 my 24

V-5. Muebles y Prendas.

BAULES Y MALETAS

Varios estilos y tamaños. Baules a $3.50 Maletas $1.00. Hacemos cambios, La Sociedad, casa de préstamos Suárez 34, entre Apodaca y Gloria, teléfono A-7589.

V5 20337 19-3 Junio

MAQUINAS DE COSER

Singer, ovillo central y otras, tenemos gran surtido; todos precios garantizados; tenemos piezas de repuesto todas clases. Compramos y cambiamos; pagamos doble. Angeles 36 y Sitios. A-8861.

V5 20233 18-2 Junio

RESPETABLE público: Ofrecemos una nueva oportunidad. Tenemos un gran surtido de cajas caudales, vidrieras, sillas Viena, ventiladores, techo y pared; cajas contadoras, mesas mármol y muebles en general todo a mitad de precio. Suárez 15.

V5 20699 21 my 31

MUEBLES

Compramos y cambiamos Asombrosa rebaja de precios, juegos de cuartos desde $40.00. Idem tres cuerpo, caoba, $130.00, comedor, desde $40.00 de sala, recibidor, desde $25.00 Neveras desde $10.00. Pianos desde $40.00, toda clase de piezas sueltas. Visite "La Universal" San Rafael 167, Telf. U-2110.

V5 18530 8-7 Junio

MUEBLES clásicos y arte moderno Fabricación rápida al gusto de los compradores. Liquidamos enormes existencias, al contado y a plazos con las mensualidades que convenga al cliente. También liquidamos la joyería, brillantes, relojes, etc. La Casa Ruisánchez, Angeles y Estrella Teléfono A-2024.

V5 19070 11-10 Junio

MUEBLES BARATOS

Díaz y Chao. Gran rebaja de precios en nuestras existencias; muebles de cuarto, comedor, sala y recibidor, finos y corrientes, piezas sueltas al contado y plazos. Tomamos muebles a cambio. Neptuno 197, entre Belascoaín y Lucena. Telf. U-5154.

V5 16577 27-27 Mayo

POR TENER que embarcarme se venden los muebles de una casa, pueden verse todos los días de 8 a 12 a. m. en Figueroa 25 entre Santa Catalina y Milagros. (Reparto Santos Suárez)

V5 20639 21-24 Mayo

Baules y Maletas

Liquidación permanente durante este mes. No compre sin ver nuestros precios

JOYAS, MUEBLES Y ROPAS

Procedentes de empeño: 50 por 100 de rebaja con facilidades de pago.

DINERO

Sobre joyas del 1 al 5 en todas cantidades, sobre muebles finos, objetos de arte y ropas modernas. Módico interés. Dpto. privado.

REMATE PROXIMO

A los que le interese, pueden prorrogar lo vencido durante este mes para evitar que sus prendas vayan al remate.

AVELINO G. ARANGO S. EN C.

Gloria e Indio. A-6827.

V5 17384 2-1 Junio

POR EMBARCARME vendo 1 juego de cuarto, 1 mesa tocador con espejo, 1 mesa de sala renacimiento, 1 lámpara de bronce 6 luces, lámpara de pié y de mesa, mesa y sillas de cocina, Edificio Chibás, Depto. 74, calle G, y 25, Vedado.

V5 20753 22-25 Mayo

POR $150.00 amueblamos su casa con tres preciosos juegos; cuarto, sala, y comedor. Estos muebles son nuevos y garantizados; pintados y decorados a gusto del comprador con cristales y lunas de lo mejor. Suplicamos a todos los que necesiten muebles que no compren sin antes visitar nuestra exhibición al alcance de todas las fortunas. Vista hace fe. Concha entre Luco y Justicia. Luyanó. La Casa Mastache. El Palacio de los Muebles. Nota: Vendo también a mueblistas.

V5 20802 22-25 Mayo

POR EMBARCARME, vendo juegos de cuarto, sala, comedor y piano, todos modernos y en buen estado, todo junto o separado. Informes. Muralla 27, bajos.

V5 20871—72 22 my 25

POR AUSENTARSE al extranjero se venden todos los muebles y adornos de una casa. Precios reducidísimos por tener pocos días para realizarla. Teléfono M-8739.

V5 20863 22 my 24

BAUL escaparate de fibra completamente nuevo $25, una máquina Singer, ovillo central $20, nevera hierro $6, buró $10; juego sala caoba $17; Consulado 21 bajos.

V5 20955 23-26 Mayo

SE LIQUIDA LA CASA SOL 93

Por tener que dejar el local muebles a como quiera. Coquetas 3.50 y 12.00 escaparates lunas de 8 a 15, neveras de 5 a 15, aparadores, 7 camas de 3 a 5 cunas a 3.50 cómodas 4, chofoniers 5, juegos sala de 14 a 20, juego cuarto, 40 relojes pared de 3 a 8, fiambreras de 3 a 5, sillas de 60 a 1.00, sillones 1.50, 2 armatostes, 1 vidriera de calle, 1 vidriera mostrador de 4 metros. Venga pronto esto se acaba. Sol 93 entre Aguacate y Villegas.

V5 20932 23-28 Mayo

SE VENDEN

SE VENDE juego cuarto color marfil, ocho piezas, se da barato. Teresa Blanco y Font, Quinta Asunción, Colegio. F-1896.

V5 20839 22-26 Mayo

NEVERA de hierro esmaltado con depósito y serpentina se vende a muy bajo precio, puede verse en B. número 17 entre Línea y 11, Vedado.

V5 20951 23-25 Mayo

V-6. Maquinarias

REFINERIA, 30 minutos centro de la Habana, por una pequeña parte de su valor. Puede servir en parte para destilería, fábrica de dulces, etc. Arroyo Naranjo, Calzada 70.

V6 20747 22-27 Mayo

V-7. Automóviles y Accesorios

SEDAN FORD, de dos puertas último modelo, casi nuevo, se vende muy barato, 23 y P, Vedado.

V7 20862 22 my 25

GRAN TALLER DE CHAPISTERIA

Reparación en general de radiadores pintura "Duco" Soldadura autógena, de Enrique Padilla Infanta 5 entre Jovellar y San Lázaro. Teléfono U-7267.

Esta casa pinta con "Duco" todas las reparaciones de los trabajos de chapistería, con precios muy reducidos y con toda garantía en las reparaciones generales. Mi interés es que sea usted un cliente para siempre.

V7 12162 4th Indf.

VENDO Buick cerrado cuatro puertas siete pasajeros, como nuevo, propio pasaje carretera Central, modelo año 28. Garage Benito López, Lucena y San Rafael.

V7 19977 16-26 Mayo

CADILLAC turismo 7 pasajeros funcionando perfectamente se vende a la primera oferta. 16 entre 5a. y 3a. Miramar.

V7 19632 14-24 Mayo

SE VENDE en $1,100, Marmon Sedán, tipo «68», seis gomas nuevas, completamente nuevo y a toda prueba. Véalo en el garage Animas 173 entre Oquendo y Soledad.

V7 20709 21 my 25

SE VENDE automóvil Ford, tipo Touring, en muy buen estado. Puede verse a caulquier hora en Villegas 47. Agencia Indian.

V7 20070 17-26 Mayo

SE VENDE un camión de reparto Ford, trabajando con buenas gomas, barato, Guadalupe y Soto, teléfono X-3928.

V7 20982 23-26 Mayo

NEGOCIOS DE AUTOMOVILES

Si usted tiene dinero o cosa que lo valga (Valores, Terrenos, ganado etc) Véanos y le venderemos o cambiaremos automóviles en buen estado. Metropolitan Auto Co. Zanja 51 Depósito.

V7 18415 6 Junio.

BUICK 1927 en ganga, cinco gomas casi nuevas, todo garantizado, Cupé cuatro asientos cerrado, propio para profesional o comerciante. Su dueño teléfono A-9173.

V7 20364 19-24 Mayo

SE VENDE un Chevrolet del 28 en magníficas condiciones, tanto de pintura como de mecánica. Para informes en Carlos III 12, garage Manatí.

V7 20243 18-24 Mayo

CAMIONCIOO Ford, último modelo, con caseta cerrada y carrocería de reparto, casi nuevo se vende muy barato, 23 y P, Vedado.

V7 20861 22 my 25

ESSEX cerrado, casi nuevo, 5 gomas buenas condiciones, se vende, en calle 13 número 30 entre 10 y 12. Vedado. Teléfono F-3861.

V7 20853 22 my 27

VENDO un Chevrolet del 28 en buenas condiciones, para verlo Carlos III y Luaces, preguntar por Blanco.

V7 20930 23-26 Mayo

V-8. Instrumentos de Música.

RADIOS Crosley, vendo lotes completamente nuevos, de siete bombillos a $35. Trabajan sin antena y corriente 110-220, sin transformador. Alcanzan Estados Unidos. Campanario 89.

V8 19517 13 my 28

PEDRO Plumar experto afinador de la casa de Salas, me hago cargo de toda clase de trabajo Piano Autopiano, Organo, barniz a plazo cómodo Corrales 76. A-5713.

V8 17455 2-1 Junio.

GANGAS, muchas gangas en la realización de Pianos de uso, casi nuevos, que por sólo quince días tiene "La Predilecta". Pianos de absoluta garantía y facilidades de pago. No olvidarse, "La Predilecta", San Rafael y Oquendo.

V8 19752 15-30 Mayo

$1.00 SOLAMENTE vale afinar su piano. Cuerdas y otras piezas 25 centavos. No pague más. Trabajos garantizados. Compro pianos y pianolas. U-3304.

V8 20617 21-25 Mayo

RADIO Víctor pudiéndole demostrar ser el mejor de ellos por su claridad y volúmen y alcance, lo doy menos de la mitad, Sitios 145 esquina Escobar.

V8 20643 21-27 Mayo

RADIOLA R.C.A. como todos sabemos la mejor, costó 140 pesos, la doy en $40, mucha claridad y alcance y sus bombillos nuevos, Sitios 145 esquina a Escobar.

V8 20642 21-27 Mayo

RADIO todo eléctrico, marca acreditada, costó 80 pesos, hace 10 días por embarcarme lo doy en $27, Sitios 145, esquina a Escobar.

V8 20641 21-27 Mayo

PIANOLA eléctrica y pedales con su barniz, flamante y buen teclado, banqueta y rollos, tocando correctamente, costó $800, la doy en 75, por reducirme, Sitios 145, esquina a Escobar.

V8 20640 21-27 Mayo

EN 50 PESOS vende familia que embarca, Pianola completamente nueva, rollos y banqueta, tiene espléndida parte plano y mandolina, no trataremos con especuladores, Escobar 254 bajos, Figuras y Carmen.

V8 20616 21-25 Mayo

VENDO magnífico Piano acreditada marca, de concierto, grandes voces, teclado y barniz nuevo, costó $800.00 regalo $50.00 Manrique 190 esquina Sitios, verse cualquier hora.

V8 20781 22-27 Mayo

VENDO lujosísimo Radio gabinete, renacimiento, 8 bombillos grandes, voces $50.00. Una ortofónica Víctor gabinete con discos, $25.00 A-5704. Jesús del Monte 27 altos esquina Tejas.

V8 20780 22-27 Mayo

RADIOS a plazos Majestic, Philcos, aceptándole Ortofónica, radios usados, vendo Radiola 60 RCA, Superheterodina, nuevecita, grandes voces y alcance $58.00 A-5704 Jesús del Monte 27 altos.

V8 27779 22-27 Mayo

PIANO Alemán moderno poco uso se vende muy barato con facilidades de pago, también máquina singer último modelo, muy barata. Aguila 139 El Brillante.

V8 20811 22-30 Mayo

OFERTA sensacional. $40, Radio Philips «Popular» con bocina, pararrayo y transformador; cuatro, $128. «LYRATONE» el Radio por excelencia, $90; H. CANTO Co., Salud 6. M-7524.

V8 20828 22-25 Mayo

¡NUEVO! Se vende un Radio marca FADA, Screen Grid, con 8 bombillos, modelo consola, mueble de caoba, en $60, puede verse de 8 a 12 a. m. en San José 37, 3er. piso.

V8 20891 23-26 Mayo

SE VENDE una pianola casi nueva R.S. Harvard, en $70. O-Farrill 69 entre L. Caballero y J. Bruno Zayas.

V8 20555 21-24 Mayo

GANGA. Buen armonium, marca Estey, americano, grandes voces, casi nuevo. Por no necesitarlo, $45. o cambio por un buen piano. Reina 74, Lealtad, Campanario.

V8. 20706 21 my 24

REGALANDO Ortofónicas Víctor lujosísimo gabinete con todos sus dicos, costó 155.00 regalo $15, otra completamente nueva $25. Radio Awater Kent $38, véalos Monte 121 altos M-7279.

V8 20964 23-26 Mayo

RADIO Majestic, completamente nuevo, lujosísimo gabinete extraordinarias voces, alcanzando Estados Unidos, México, regalo $130, véalo, también ortofónica Víctor $20, Monte 121 altos, pegado Angeles, M-7279.

V8 20963 23-26 Mayo

SE VENDEN

V-10. Cajas Registradoras

REGISTRADORAS National. Vendo desde $5.00 mensuales, cambio, compro, reparo, niquelo, esmalto. Mis precios fueron rebajados nuevo plan de venta, sin dar entrada. M-9671 Campanario 89.

V10 16638 27-27 Mayo

V-11. De Animales.

BULLDOG Inglés. Se venden cachorros legítima raza, finos. Bélgica 6 Alturas Almendares.

V11 20788 22-21 Junio

V-12. Objetos Varios

GARAGISTAS. Vendo un tanque para gasolina de 1.500 galones un globo de pared visible, de 10 galones y dos extinguideres químicos, lo doy barato. San Joaquín 59.

V12 19568 14-24 Mayo

AVISO. Se vende una caja de caudales doble puerta propia para café o bodega, en San Ignacio 91 entre Merced y Paula. Telf. M-3927.

V12 20496 20-25 Mayo

VENDO una máquina de lavar, una de fregar platos y una cocina con su horno, todo eléctrico y un juego de recibidor. Telf. M-8340.

V12 20471 20-25 Mayo

VENDO un carro de reparto casi nuevo, lo doy por lo que den, siendo una oferta razonable, tengo que desocupar el sitio en que está. Informan Barrio Azul, Grant y Céspedes, solar de Martínez, pregunte por el herrero.

V12 20733 22-25 Mayo

MONOGRAMAS para usted mismo marcarse su ropa y papeles en cuño de goma a 40 centavos uno, certificándoselo a su casa 12 centavos más, hago sellos gomígrafos de todas clases y formas, fechadores, numeradores y firmas; soy el único que entrego los trabajos rápidamente (no agentes) para evitar errores en sus pedidos, entiéndase directamente con el fabricante Ramón Corral. Dragones entre Zulueta y Egido, imprenta.

V12 20450 19-3 Junio

SE VENDEN muy baratos, cuatro ventiladores Century, de 56 pulgadas, una pesa para mostrador (bodega o carnicería), marca Dayton y un molino de café, eléctrico, Westinghouse. Todo en magníficas condiciones y a precio de situación. San Ignacio número 46, almacén de víveres.

V12 20686 21 my 24

SE VENDE varios mostradores con gabeterías y sin ellas y divisiones propias para botica u oficina. X-2187.

V12 20735 22-30 Mayo

MOSTRADOR de granito para café bar o bodega, se vende muy barato, es desmontable, sirve también para oficina, tiene sus rejas con ventanillas. Habana 158. A-7160.

V12 20176 18-26 Mayo

SE LIQUIDA gran cantidad de vidrieras de todas clases, ventiladores de techo y molinos de café Hobart, Steinert. No se repara precio. Monte 248, frente al Mercado.

V12 20713 21-30 Mayo

Y. Casas de Préstamos

PARA OFICINA Y DE OCASION

Burós planos y cortina, máquinas de escribir, sumar; libreros, giratorias, mesas de máquinas, archivos, mimiógrafos, accesorios. Véalos Villegas 6 A-8054.

Dinero sobre joyas, máquinas de escribir, sumar calcular, ropas, objetos de arte; compramos muebles de oficina en general. Villegas 6. A-8054.

A-8054. MAQUINAS EMPEÑO

Compro de escribir, sumar, en cualquier estado; archivos; cajas archivos; caudales; mimiógrafos y accesorios ne todas cantidades. Llame al Telf. A-8054.

Y. 17147 30-31 Mayo

DINERO E HIPOTECAS

SE OFRECE

DOY DINERO

en pagaré con la firma de propietarios, también en hipotecas. Operaciones rápidas.

EDUARDO VALVERDE

Banco Nova Scotia No 205 Cuba y O'Reilly. TELEFONO M-1222.

Zso. 18035 4-4 Junio

PRESTAMOS

DINERO SOBRE JOYAS DEL 1 AL 3 POR CIENTO

Vendemos joyas, muebles y equipajes a precios baratísimos.

"LA PERLA"

Animas 84, casi esquina a Galiano.

Zso. 19453 13-12 Junio

FACILITAMOS dinero en hipotecas, sobre casas, solares o fincas rústicas, indispensable buena garantía, al más mínimo interés. Bureau de la Propiedad Urbana, San Lázaro 94. A-9173.

Zso. 17367 2—2 Junio

Dinero en Hipoteca

En todas cantidades, al tipo más bajo en plaza. Con la mayor reserva y prontitud.

Empedrado No. 16, altos esquina a Cuba.

E-1090 Indf. En.

DINERO

Doy grandes y pequeñas cantidades en hipoteca, desde el 6% en adelante para la Habana y sus barrios. También tengo para los repartos Operación rápida y absoluta reserva.

JULIO C. GRANDA

Obrapía 33. Teléfono M-5921 F-5759

Zso. 19918 16-15 Junio

EN HIPOTECA doy $500 a $5.000 sin comisión, Habana, Repartos, también $6,000 a $30.000 Consulado y San Miguel, Café vidriera Tabacos, 9 a 1. Díaz. M-4213

Zso. 19922 16-24 Mayo

DAMOS DINERO SOBRE JOYAS y objetos de valor, con módico interés. Compramos oro y platino Neptuno 199, esquina a Lucena Teléf. U-5154, Díaz y Chao.

Zso. 16576 27-27 Mayo

DINERO

No pierda tiempo, cuando necesite tomar dinero en hipoteca o pagarés vea a Fernández Alvarez. San Ignacio 50. Teléfono A-4432, de 2 a 4. Operaciones rápidas y absoluta reserva.

Zso 17297 1 jun

TENGO de un cliente, $50,000 para colocarlos en primera y segunda hipoteca en una o varias partidas. Interés desde 6 o|o en adelante. J. P. Quintana. Chacón número 23. M-7730 y FO-2188.

Zso. 20730 21-26 Mayo

DINERO, doy sobre bonos y obligaciones del Gobierno, también en primera y segunda hipoteca. Pérez, Aguiar 72, A-6397.

Zso. 20695 21-24 Mayo

DOY DINERO en pagaré con la firma de un propietario de casas operación en el día, también en hipotecas al 7% operación en 24 notas Hago préstamos con fiadores comerciantes o empleados particulares. Alberto Cuervo, Obispo 59, altos, Tlf M-1537

Zso. 17038 29-2 Junio

¿NECESITA VD. DINERO?

Búsquelo donde pueda encontrarlo. Yo se lo ofrezco a un mínimo interés sobre cualquier clase de garantía. Llame al I-3179.

Zso. 20506 20-25 Mayo

BANCOS, compro cheques, libretas, giros, pesetas, Córdoba, Asturiano, Bonos del Centro Canario, Bonos del Mercado Unico. Pago en el acto. Manuel Piñol. Compostela 131.

Zso. 20777 22-1 Junio

CUBAN AMERICAN Realty Co. Se compran bonos. Telf. F-6429.

Zso. 20812 22-25 Mayo

SE TOMA

INVIERTA su dinero en hipoteca comprando bonos de Fomento y Fabricación, 8% de interés. Administrador: Septimio C. Sardiña. Edificio Banco Gelats. M-7245.

Zst. 20430 19-26 Mayo

DINERO E HIPOTECAS

6 MIL pesos en primera hipoteca al 9, sobre cuatro casas modernas, a dos cuadras Calzada J. Monte, tomo. Pérez, A-6397.

Zst. 20696 21-24 Mayo

PARA EL HOGAR

PH-1. Comidas a Domicilio.

COMIDA a domicilio, corta y larga distancia, hora fija y variación diaria, española y criolla, servicio rápido en máquina, teléfono M-6795.

PH-1 20933 23-7 Junio

PH-2. Reparación de Muebles

REPARACIONES MUEBLES, CASA Pardo, U-5761. Barnices muñeca fino, esmaltes Duco, decoraciones, pinturas mimbres al vapor, dorados, tapicería, azogamos lunas. Reformamos y embasamos muebles, trabajos garantizados. Precios baratísimos San Rafael 130.

PH-2 17758 4-3 Junio.

PH-3. Pinturas e Instalaciones.

MECANICO experto en instalaciones y reparaciones de toda clase de cocinas, calentadores, fregaderos neveras y cuartos de baños el que me utilice quedará completamente satisfecho de un buen servicio y a un modestísimo precio, mi lema no es adinerarme, solo es multiplicar clientela para el mañana, Telf. I-6234, señor Fernández.

PH-3 20540 21-25 Mayo

PH-4. Limpieza de Cocinas.

LIMPIEZA cocina gas tres hornillas 50 centavos, también las arreglo barato, traslado lámparas. Tintorería El Mundo. A-1492, pregunte por Sosa.

PH-4 18028 5-25 Mayo

PARA LAS DAMAS

PD-1. Peluqueros.

DAVID, ex-Peluquero de "Galia", y de "La Americana", ofrece sus servicios a domicilio. Corte de Melena, 60 centavos: ondulación Marcel o agua secada, 80 centavos, Telf. M-6868.

PD-1 16254 25-28 Mayo

PD-6. De Interés para las Damas

MEDIAS de señoras se arreglan como nuevas, uno, dos tres hilos corridos o hilos halados por 25 centavos se recojen y entregan. Informan F-3006.

PD-6 18645 8-7 Junio

ENSEÑANZAS

E-1. Academias.

Academia de Inglés ROBERTS

MALECON 31, ALTOS TELEFONO A-1317

Clases generales. $5.00 mensuales. Clases particulares en la Academia y a domicilio. Lección de ensayo gratis. ¿Desea usted aprender inglés? Compre usted el METODO NOVISIMO ROBERTS. Cuarta edición, pasta. $2.

E1 16122 24-24 Mayo

ACADEMIA INTERNACIONAL

Coste y Costura, sistema Alemany. Premiado Exposición Barcelona. Patentizado en Cuba. Autorización oficial para expedir títulos a Profesoras. 500 alumnas graduadas. Conocimientos adquiridos en Centros aristocráticos, París, Barcelona y Habana. Clases a domicilio y correspondencia. Enseñanza gratis de flores a alumnas. San Lázaro 131 esquina San Nicolás. A-7044.

E1 17375 2-3 Junio.

GRAN ACADEMIA DE CORTE NACIONAL SISTEMA "SERRA"

Damos títulos de profesoras en un mes. Admitimos populas y medio pupilas. Clases por correspondencia, día y noche, domicilio. Vendmos el valioso Método Serra. Lealtad 82, teléfono M-6846. Paquita Serra.

E-1 19220 12-11 Junio

ACADEMIA SAN ALBERTO

17 número 233, teléfono F-5594, Vedado, Mecanografía, Taquigrafía Pitman, Gregg, Orellana, Inglés, Contabilidad, Aritmética, Preparatoria, Primer Año, Clases a domicilio, medios internos.

El J. I. R. 23-22 Junio

E-2. Colegios.

COLEGIO SAN ELOY

Pupilos desde 18 pesos al mes. Primera Enseñanza, Preparatoria, Bachillerato, Idiomas y Comercio. Se admiten internos, medio internos y externos. Calzada del Cerro número 620. Habana. Teléfono I-6002. Pida prospectos.

E2 17788 4-3 Junio

E-5. Profesores.

INGLES

Enseñado por profesora americana. Sorprendentes resultados en pocas semanas. El discípulo leerá, escribirá, hablará el inglés en breve tiempo. Lecciones a domicilio también. Miss Kapan Gran Hotel, Teniente Rey y Zulueta. M-9896.

E. 5 20793 22-21 Junio

PROFESOR americano con dos títulos da clases de inglés, con experiencia de los métodos más prácticos, rápidos y modernos. Duncan-Thomas. A-8658.

E5 19465 13-28 Mayo

EXPERTO profesor de inglés, por un método especial, práctico, comercial, Pronunciación perfecta, rápida escritura y conversación. Clases a domicilio. Precio módico. Llame hoy mismo a Alvarado. M-2898.

E5 19952 16-26 Mayo

SE OFRECE profesor particular de Teneduría de Libros y Aritmética Mercantil e Inglés, Colegio La Gran Antilla, Telf. F-5069. Clases Nocturnas.

E5 19979 16-31 Mayo

PROFESORA de piano, teoría y solfeo, incorporada al Conservatorio Orbón, clases a domicilio, 5 pesos y en mi casa 3 pesos, una hora de clase dos veces a la semana. Teléfono: A-6459.

E5 20332 19-3 Junio

ENGLISH lady will give lesson for one hour and a half every day, for room and meals. Address. DIARIO DE LA MARINNA. L. Y.

E5 20341 19-26 Mayo

PROFESORAS titulares ofrecen servicios, primera, segunda enseñanza. Oaquigrafía Pitman, labores, inglés, corte y piano, francés, mecanografía, tacto. F-2591. Academia Superior o domicilios.

E5 20658 21 my 29

SEÑORITA Americana que ha vivido en París se ofrece para dar clases de inglés y francés, Telf. FO-7525.

E5 20732 22-31 Mayo

PROFESORA de español en las Escuelas de Miami, Florida, desea encontrar familia honorable para enseñar inglés al mismo tiempo que perfecciona sus estudios de español. Dirigirse a Helen Wroobel, 472, West Flagler St. Miami, Florida.

E5 20751 22-29 Mayo

PROFESORA FRANCESA

con inmejorables referencias, da clases de francés en su casa o domicilio, llamen M-8551.

E5 20826 22-1 Junio

5.00 PESOS garantizo enseñarle inglés correctamente, no permanecerá mudo, hablará en breve. Gramática, Lectura, Conversación, Dictado. Inglés práctico y perfecto, competente profesora americana. Galiano 93 altos, M-1307.

E5 20966 23-28 Mayo

DE INTERES GENERAL

HERNIAS

Vendaje especial, cómodo y sencillo, Fajas reductoras de vientre y Corsets y aparatos para toda clase de imperfecciones. Emilio P. Muñoz, Ortopédico, veinte años establecido. Consulado 69-D, teléfono A-9559.

I. 20204 18-17 Junio

JOSE GARDELL y Garrigó, construye, amplía y repara casas y chalets; adapta locales para industrias y comercios. Pídame planos y presupuestos. Sta. Irene 105, teléfono: I-2696.

I. 20442 19-31 Mayo

M.E.C.D. 2016

Mayo 24 de 1931 DIARIO DE LA MARINA Ejemplar: 5 Centavos

EL UNO Y LOS DEMAS

por GABRIEL CAMPS

El Dr. Jorge Roa, profesor de la Universidad de la Habana acaba de dar a la estampa una fiel y bien presentada traducción de cuatro Ensayos Políticos del ilustre Presidente de la Universidad de Columbia, Mr. Nicholas Murray Butler, letrado eminente de la época contemporánea, Presidente de la Fundación Carnegie para la paz internacional, Miembro de la Academia americana de Artes y Letras, y del Instituto de Francia.

Uno de los Ensayos versa sobre los "Imponderables", otro sobre "Richard Cobden", el tercero sobre "La Vida Aislada" y el último, que en nosotros ha sobrepasado el gran interés que nos inspiran los otros, acerca del "Individuo y la Colectividad", (El Uno y los Más).

De admirable translación de sus Conferencias ha calificado el propio Murray Butler, el trabajo del Profesor habanero. Y sería poquedad en que no incurriremos de nuestra parte si añadiésemos, un nuevo juicio crítico sobre él, después del auténtico dictamen a que nos acabamos de referir.

Esos cuatro discursos fueron recientemente pronunciados en la Real Sociedad Adelphi, de Londres; en el Reichstag, de Berlín; en el Museo de Arte, Parrish, de Soptthampton, L. Y., y al verificarse los exámenes de curso en la Universidad de Columbia en Junio 8, de 1930.

Aparte del puro goce y del interés intenso que dejan en el ánimo las valiosas producciones literarias, el Sr. Roa, ha realizado con su empeño de divulgacin cultural más que una buena obra, una obra buena, porque necesitamos, con apremiante menester en Cuba, del conocimiento de los hombres representativos de la intelectualidad del otro lado del Golfo, ya que son para nosotros los cubanos, los extraños que más deben pesar en la balanza de nuestros intereses medulares políticos, si pensamos que no hay otros que los superen, pues hacen relacin a la libertad, a la independencia y a la soberanía de la República de Cuba, y con ello a su felicidad.

Dentro Cuba del anillo de la Confederación Americana en lo internacional y lo político, con el monopolio de ser en lo autócton soberana e independiente, lo que es un punto más de ventaja, sobre los Estados confederados, componentes de la Unión americana, sólo nos falta alcanzar la situación económica que fuera concordante con el **status** político, y que hubiéramos ya obtenido de no haber malgastado o desperdiciado los últimos treinta años, en seguir inocentemente las predicaciones equivocadas de los directores del pensamiento cubano, de quienes lo menos doloroso que puede decirse es que se han visto anubladas sus potencias intelectuales por un pseudo-patriotismo deplorable.

Mucho habrá de contribuír a la salvación de Cuba, que empecemos a conocernos, tratarnos y respetarnos los aliados, pues como decía el Secretario de Estado de Mac.Kinley, Mr. Haig, que antes fuera Secretario de Lincoln: **"Los hombres empiezan a amarse cuando se conocen".**

UN LADRON QUE ROBA UN BESO

Trataba de robar de veras y se encontró con tres mujeres

VANCOUVER, B. C., Mayo 23.—(AP.)—He aquí la historia de un encuentro entre una joven valiente y un bandido.

Dormían en una habitación del piso bajo de un apartamento Mrs. H. Haglaund, Miss H. Hadlung y Miss I. Harvey.

Se abre cautelosamente una ventana y aparece por la abertura una figura masculina. El intruso comienza a andar a tientas por la habitación y tropieza. Se despertan las mujeres.

«Arriba las manos», murmura el intruso. «Ahora, denme el dinero»

«No tenemos dinero», replica una de ellas.

El ladrón permanece indeciso un momento; pero Miss Hadlung se levanta y friamente va hasta la puerta. La abre y volviéndose al visitante le dice: «Salga».

El hombre hace graciosamente una inclinación de cabeza y cuerpo ante las mujeres y avanza hacia la puerta. Cuando llega a donde está Miss Hadlung vuelve a vacilar. Después, la coge suavemente por un brazo y le da un beso en los labios. Vuelve a inclinarse y sale, después de aconsejar a las mujeres que estén tranquilas y que no den parte a la policía.

UN RICO BANQUERO DE AUSTRIA Y COLECCIONISTA TRATO DE SUICIDARSE

VIENA, Mayo 23. (AP).—Stephan Auspitz, socio de la banca privada de Auspitz, Lieben y Compañía, propietario de una de las más hermosas galerías de cuadros de Europa, fué salvado en los momentos en que intentaba suicidarse, lanzando desde un puente al río Danubio.

SE ESTUDIAN DRASTICAS MEDIDAS EN ESTADOS UNIDOS CON EL OBJETO DE IMPOSIBILITAR LA ESPECULACION EN CASO DE QUE HAYA GUERRA

Entre los planes presentados figuran atribuciones amplias al Presidente para incautarse de las industrias sin nada de compensación e impuestos bastantes a pagar la guerra

WASHINGTON, mayo 23 (AP) Una variedad de planes para «suprimir las especulaciones a que da lugar la guerra» se han expuesto ante la Comision que está investigando la política que debe seguir el Gobierno en caso de un conflicto.

La Comisión terminó ayer la información pública e informará detalladamente al Congreso en el mes de diciembre de este año.

Durante las sesiones, la Comision escuchó una gran diversidad de opiniones de personas que estuvieron al frente de distintos departamentos durante la guerra mundial, acerca del mejor medio de dirigir el conflicto.

El más completo de los planes presentados fué el de Bernard M. Baruch, presidente de la Junta de Industrias de la Guerra en el último conflicto armado, que trata de la forma de controlar las industrias por medio de una organización análoga a la que él presidía.

La característica del plan Baruch, que ha llamado poderosamente la atención, es la recomendación que hace con el fin de que se apruebe una ley por el Congreso facultando al Presidente de la República a fin de que en caso de una guerra, decrete inmediatamente que queda prohibida la alteración de los precios de todos los productos, los cuales podrá modificarse, de acuerdo con las circunstancias de acuerdo con una comisión que se designe al efecto.

El departamento de la Guerra presentó un plan para movilizar las industrias, asunto del cual trata también el plan Baruch, pero propone la gradual fijación de los precios por medio de negociaciones más bien que el estancamiento de los mismos en el nivel en que se encuentren al producirse el conflicto.

Entre otros planes sometidos a estudio de la comisión figuran los siguientes:

Una enmienda constitucional que faculte al Presidente para apoderarse de todas las industrias, sin compensación, colocándolas al servicio de la nación en armas.

La conscripción de la riqueza por medio de impuestos suficientemente altos para que paguen el costo de la guerra.

Conscripción del capital limitando sus utilidades al 1 1-3 por ciento.

Virtualmente todos los testigos recomendaron que se fijaran los precios para eliminar las especulaciones.

MISS ANDERSON NO ASISTIRA A LA CONFERENCIA DEL TRABAJO

WASHINGTON, mayo 23. (AP) La Conferencia internacional reanudará sus trabajos en Ginebra el lunes próximo, sin la asistencia de Miss Mary Anderson, jefe del Bureau de Mujeres.

Designada por el secretario Doak, Miss Anderson embarcó el 12 de este mes para asistir a las sesiones de Ginebra, pero al llegar a Europa, recibió un cablegrama en el cual se le confiaban otras misiones por el departamento de Estado.

Al hacer pública esta noticia hoy el secretario de Estado, dijo que «le parecía conveniente» tener alguna otra representación en Ginebra, bien sea con carácter oficial o extraoficial.

HACEN COMENTARIOS A LA REUNION TRIGUERA EFECTUADA EN LONDRES

OKLAHOMA CITY, Mayo 23. (AP) —James M. Kessler, petrolero de esta ciudad, partió hoy hacia Chicago, de paso hacia Nueva York, con objeto de despedir a los aviadores Wiley Post y Harold Gatty, que van a iniciar en breve una circunvolación.

Los dos pilotos partirán del aeródromo de Roosevelt. en Nueva York, tan pronto como lo permita. Kessler anunció que anoche compró el monoplano «Winnie Mae», para que lo utilicen en la gran jornada Post y Gatty.

HA SIDO CERRADO EL PERIODICO «LA PRENSA» POR LOS HUELGUISTAS

CIUDAD MEXICO, Mayo 23. (AP) —El periódico «La Prensa» fué cerrado hoy por los huelguistas, quienes colgaron una gran bandera roja y negra a la entrada de los talleres y montaron guardia en el interior para impedir que se trabajara en ellos.

La huelga es consecuencia de una disputa para la reanudación del contrato del trabajo colectivo.

COMENZO AYER UNA SEMANA DE FIESTAS A SANTA JUANA DE ARCO

Tres Cardenales, numerosos Arzobispos y Obispos tomarán parte en los grandiosos actos para glorificar a la Santa Doncella

ROUEN, Francia, mayo 23. (AP) A la puesta del sol comenzó hoy una semana de fiestas para glorificar a Santa Juana de Arco, patriota y mártir. El Alcalde de la ciudad donde ella sufrió y murió encendió la «llama eterna del recuerdo» en el antiguo mercado medioeval, en el mismo sitio en que la «Doncella de Orleans», fué quemada.

Las autoridades de la Iglesia católica, con motivo de la Pascua de Pentecostes, honrarán mañana la memoria de Juana de Arco, durante una solemne misa mayor que se celebrará en la catedral de Notre Dame.

Las campanas de la iglesia, incluso la denominada Juana, tocaran desde las siete torres en que estan encerradas, siendo contestadas por las campanas del santuario de Nuestra Señora del Buen Socorro, emplazado en lo alto de una montaña que domina al Sena.

Monseñor du Boi de la Villerable, Arzobispo de Rouen, oficiarán a presencia de tres cardenales que son Verdier, Arzobispo de París; Lienart, Obispo de Lille, y Bourne, Arzobispo de Westminster y hasta ahora Primado de Inglaterra.

El Cardenal británico ha venido a ésta al frente de una imponente «peregrinación». El tributo de los peregrinos a la Santa se efectuará el sábado con ocasión del quinientos aniversario de su muerte.

Unos treinta obispos se reunirán en la famosa estructura gótica, entre los que están casi todos los de la Normandia, Lorena y las ciudades rescatadas a los ingleses.

TEMBLORES EN MINAS GERAES

Dimitió el embajador de la Rpca. Argentina en Londres

RIO DE JANEIRO, mayo 23 (A. P.)— Varios temblores de tierra sacudieron la población del Corazón de Jesús, en el Estado de Minas Geraes, hoy por la tarde, según informes recibidos de Montes Carlos. No se sabe si causaron daños materiales.

DIMITIO EL EMBAJADOR ARGENTINO EN LONDRES

BUENOS AIRES mayo 23 (A. P.) —El doctor José Uriburu, embajador de la Argentina en Inglaterra durante muchos años, dimitió hoy. No se sabe el motivo de la renuncia.

DECRETADA LA LIQUIDACION DEL BANCO DEL ECUADOR

GUAYAQUIL, Ecuador, mayo 23. (A. P.)— La superintendencia de Bancos decretó hoy la liquidación del Banco del Ecuador, por suspensión de pagos, nombrando liquidador oficial al señor Luis Bernaza.

ORBE ORBE ORBE ORBE
GRAN REVISTA EN ROTOGRABADO UNICA EN CUBA
SALE LOS JUEVES

INDULTADO POR EL PRESIDENTE HOOVER

Henry Dropidlowski, quien muerta su madre y al ser encarcelado su padre, por violación de la Ley Seca, escribió al Presidente Hoover, pidiéndole el indulto de su creador. El Presidente Hoover accedió a la petición e indultó al padre del pequeño, a quien vemos en la presente foto, informando sobre su suerte a sus familiares, por teléfono.

NEUTRALES LOS E. U. EN LA FECHA DE LA CONFERENCIA DEL DESARME QUE EUROPA SE PROPONE APLAZAR

En la Estación de Cuarentena de Pensacola, Florida, se han presentado los siete pescadores desaparecidos y en cuya busca se habían despachado ya guardacostas y aeroplanos

APARECIERON LOS SIETE PESCADORES DESAPARECIDOS

PENSACOLA, Florida, mayo 23. (AP) Siete pescadores, perdidos en el Golfo de México desde ayer, llegaron a la estación de cuarentena esta tarde. Los pescadores, cuya búsqueda había comenzado por los aeroplanos de la armada y los guardacosts, informaron que la pequeña embarcación que ocupaban perdió el rumbo y se vieron obligados a poner proa a Valparaiso, de donde siguieron al estero de Santa Rosa y finalmente la estación de cuarentena, donde se les acabó la gasolina.

ESTADOS UNIDOS NO INTERVENDRA EN EL APLAZAMIENTO DE LA CONFERENCIA DEL DESARME

WASHINGTON, mayo 23. (AP) El Gobierno de los Estados Unidos, según una alta autoridad, se propone mantener su neutralidad en todo esfuerzo que realice Europa para aplazar la conferencia general del desarme anunciada para el mes de febrero en Ginebr.

Han llegado a Washington indicaciones de que se trata de demorar la conferencia en vista de que no se dispone de tiempo para los preparativos.

Por otra parte, Alemania está resuelta a oponerse vigorosamente a toda pretensión de aplazamiento.

La actitud de los funcionarios americanos es que se debe hacer todo lo posible con el fin de que la conferencia comience cuando se encuentren dispuestas las naciones a tratar del asunto en todas sus fases de tierra, mar y aire. Créese que los Estados Unidos no tienen en realidad ningún problema que ajustar en la citada conferencia porque ya ha llegado a acuerdos con las principales naciones del mundo.

Dícese que los tres problemas principales de la conferencia son la cuestión naval franco-italiana, el problema militar franco-alemán y las relaciones del soviet de Rusia con el resto del mundo. Los funcionarios americanos no ocultan el disgusto que les ha causado el fracaso de las recientes negociaciones franco-italianas cuando todo parecía a punto de quedar arreglado.

INAUGURACION DEL NUEVO AERODROMO DE NUEVA YORK

NUEVA YORK, mayo 23. (AP) La viuda de Floyd Bennet, aviador que perdió la vida cuando intentaba salvar a los aviadores del Bremen cuando quedaron aislados en la isla de Greenly, ha oido el relato de los triunfos de su esposo.

Mrs. Cora Lillian Bennett fué invitada de honor al acto de la inauguración del nuevo aeródromo municipal de Nueva York, al que se ha dado el nombre de Floyd Bennett.

Bennett falleció en 1928 cuando abandonó el lecho donde había estado enfermo para hacer un vuelo a la isla de Greenly y auxiliar a la tripulación del «Bremen» que se había visto obligada a aterrizar después de un vuelo desde Irlanda.

La muerte le fué producida por una pulmonía.

LA PUBLICACION DE LA ENCICLICA

Desde mañana las monedas del Vaticano circularán en Italia

CIUDAD VATICANA, Mayo 23. —(AP.)—El Papa Pío XI ha escrito de su puño y letra la Encíclica sobre el Trabajo, compuesta de unas 20,000 palabras, que se ha publicado hoy.

Consultó a los expertos acerca de ciertas divisiones de su slargas declaraciones, pero las conclusiones las interpretó personalmente. Entre los más consultados por Su Santidad se encuentra el jesuita belga Vueermeesch, profesor de Moral en la Universidad Gregoriana, que es autor de varias obras acerca de la justicia social individual.

El Papa revisó personalmente la Encíclica y pasó muchas horas encerrado en su despacho dedicado a tan laborioso estudio.

CIRCULARAN LAS MONEDAS DEL VATICANO EN ITALIA

CIUDAD VATICANA, Mayo 23.—(AP.)—Las monedas de la Ciudad Vaticana tendrán circulación legal en Italia a partir del lunes próximo, después que los dos Gobiernos hagan el canje de las tarificaciones de las leyes monetarias.

En la actualidad solamente las monedas especiales, acuñadas como souvenir en 1929, son las que circulan, pero se está haciendo la acuñación de las monedas de 1930 y estas entrarán pronto en circulación.

A NUESTROS SUSCRIPTORES

TODA queja relacionada con deficiencias en el servicio de **Suscripciones** del DIARIO DE LA MARINA e INFORMACION, tanto en la Habana como en el Vedado, Jesús del Monte, Marianao, Regla y Guanabacoa, debe sernos comunicada por el

Teléfono: A - 37 85

Donde será atendida en el acto, desde las horas:

7 a. m. a 10 p. m.

TODOS LOS DIAS

MANIFESTACION EN NEW YORK, CON BANDERAS PROCLAMANDO QUE LOS METODOS DE JESUS Y DE GANDHI SON MAS FUERTES QUE LAS ARMAS

El Presidente estudiará el déficit postal que se calcula en 140 millones de pesos y el Representante Collins propone la reducción considerable de los efectivos actuales del Ejército

NUEVA YORK, Mayo 23. (AP).—Banderas proclamando que «los métodos de Jesús y de Gandhi son más fuertes que los cañones», quinientas personas celebraron hoy una manifestación de protesta contra las maniobras militares aéreas.

Predominaban entre los manifestantes las señoras de edad avanzada, al frente d elas cuales iba John Haynes Holes; Miss Anne E. Gray de la Sociedad de la paz de mujeres; el rabi Sidney Goldstein de la Sinagoga Libre, y el Rev. Eliot Ehite, que ha sido relevado en su rectorado episcopal por su defensa de los matrimonios a prueba.

SIGUE HOOVER CONFERENCIANDO PARA HACER ECONOMIAS

ORANGE, Virginia, Mayo 23. (AP). —El medio de reducir el deficit del departamento de Comunicaciones se estudia por el Presidente Hoover en Rapidan Camp. El jefe del Ejecutivo ha reunido al alto personal del servicio de correos con el fin de estudiar las economias que pueden introducirse en el mismo, al objeto de ir enjugando el deficit de los presupuestos nacionales.

Antes de comenzar el estudio del deficit postal, que se calcula en 140.000.000 de pesos para éste año, el Presidente pronunció su 1er. discurso por radio desde su campamento.

LAS DECLARACIONES DE FARREL SON ELOGIDAS POR MR. GREEN

WASHINGTON, Mayo 23. (AP).—El jefe de la Federación Americana del Trabajo, Mr. Green, y los presidentes de las corporaciones industriales más importantes de los Estados Unidos se han pronunciado hoy contra los patronos que intenta reducir los salarios.

El Presidente Green ha declarado que son ciertas las acusaciones del presidente Farrell de la United States Steel Corporation relativas a que «las grandes compañías standard» no han mantenido la escala de salarios y agregó que las manifestaciones de Farrell están llamadas a tener un «efecto estabilizador de importancia»

Mr. Farrell clasifica la acción de los que reducen los salarios de «negocio muy pobre» dijo Green. «Las organizaciones obreras ya habían acusado a los directores de las grandes empresas de violar sus compromisos, y me felicito de que Farrell haya expuesto una opinión tan terminante sobre los salarios. Nadie puede plantear la cuestión de manera tan efectiva como él».

COLLINS, PROPONE ECONOMIAS EN GUERRA

WASHINGTON, Mayo 23. (AP).—La reducción de los sub-oficiales y la abolición de los cuerpos de reserva han sido propuestas por el representante Collins, de Mississippi en relación con el programa de economías del Presidente Hoover.

Collins, que es miembro democrático de la Sub-comisión de créditos de guerra de la Cámara de Representantes, propone la reducción de sub-oficiales desde 12.000 a 7,500 u 8,000 hombres.

Esto, dijo, ahorraría más de $18,000,000 anuales en sueldos y gratificaciones. Los créditos durante el año proximo para las reservas y campos de instrucción, agregó, suman $9,316,000.

Terminó diciendo que le ha disgustado sobre manera que las tan cacareadas conferencias del Presidente Hoover en Rapidan no hayan dado otro resultado que recomendar el abandono de los fuertes.

ACONSEJAN AL GOBIERNO HUNGARO LA UNION DE LA ADUANA CON AUSTRIA

BUDAPEST, Hungría, Mayo 23. (AP).—El periódico «Magyaszag» aconseja esta noche al Gobierno que concluya una unión aduanera con Austria en las mismas condiciones que el proyectado acuerdo austro-alemán.

Dice el periódico que todas las exportaciones de cereales de Hungría son poco más de la mitad de los productos agrícolas que se importan anualmente de Austria.

LLEGO A WASHINGTON EL EX-GOBERNADOR DE PUERTO RICO TEODORO ROOSEVELT

WASHINGTON, Mayo 23. (UP).—Hoy llegó a ésta capital el Gobernador de Puerto Rico, Teodoro Roosevelt, en aeroplano, dirigiéndose inmediatamente a la residencia veraniega del Presidente Hoover, en Rapidan Camp.

El Gobernador Roosevelt dice que piensa estar cuatro semanas en los Estados Unidos.

LAS ALTITUDES NO HARAN DAÑO A LAS GENERACIONES FUTURAS

Dice un profesor que la reacción física de las altitudes, es debida a la falta de oxígeno y no a la de la presión

MIDDLETON, Connecticut ,mayo 23 (AP).—La cuestión de si las generaciones futuras sufrirán perjuicios mentales o corporales por vivir largos intervalos a grandes alturas, en los días en que se generalice la volación, fué contestada negativamente hoy por el doctor Edward Schneider, profesor de biología en la Universidad Wesleyana.

El doctor Schneider, pasó ocho años haciendo estudios sobre las altitudes en Pike-s Peak, y prestó servicio en el Laboratorio de Investigaciones Médicas del ejército, durante la guerra mundial.

La reacción corporal en las altotudes, dice, es debida principalmente a la falta de oxígeno, no a la de presión, y no produce defectos físicos permanentes. El único de estos consecuente de la aviación, parece ser la merma de la capacidad auditiva, a causa del continuo ruido del motor, que tanto notan los aviadores. Pero eso tiene remedio, porque pronto se estará usando motores más perfectos y por ello menos ruidosos que los actuales.

"Información"

Sirve—por convenio con el «Diario de la Marina» — un ejemplar a cada uno de los suscriptores del decano. En la Capital y en Provincias.

Esta primera edición de INFORMACION se reparte a las 6 p. m. En todos los hogares de la sociedad cubana, tiene, pues, una circulación fija y poderosa, INFORMACION.

"Información"

A las 6 p. m. pone a la venta su segunda edición. la que contiene, además de una minuciosa y sintética expresión de la actualidad local. el base ball americano completo. inning por inning la Bolsa de New York, los juegos de Foot-ball de España y las noticias de Europa, adelantándole al pueblo de Cuba a las 6 p. m. lo que ha ocurrido en Paris, Madrid, Londres Berlin, Roma, Moscou, etc. **hasta las once de la noche** del día de la fecha.

Milagro posible por la «diferencia de horas» entre Europa y Cuba, y por la edificiencia de los servicios de INFORMACION.

"Información"

Por todas estas razones, INFORMACION es el diario de la Habana de mayor circulación. Circula más que las tres últimas ediciones juntas de cualquier otro colega de la tarde.

"Información"

Hasta Enero 1o. de 1932 mantiene la siguiente tarifa de anuncios:

—Por pulgada, sin fijar posición $1.00.

—En «La Voz de la Conciencia» $2.00.

—Especiales, (precio contrato).

Publicidad y circulación,

Dr. L. Frau Marsal.

TREINTA Y SIETE VEREDICTOS DE CULPABILIDAD FUERON DICTADOS EN HARLAN, A CAUSA DE DESORDENES OBREROS DE LOS QUE HAN RESULTADO CINCO PERSONAS MUERTAS

HARLAN, Kentucky, Mayo 23. (AP) —Después de haber dictado veredicto de asesinato contra treinta y siete personas, el gran jurado especial que ha estado celebrando sesión durante más de dos semanas, suspendió hoy sus labores.

El gran jurado fué reunido hace varias semanas para investigar los desórdenes obreros de que resultaron cinco personas muertas y obligaron al envio de tropas a los campos mineros del condado de Harlen.

Ocho veredictos de culpabilidad se dictaron hoy además de los veintinueve que se habían dado en anteriores días.

La mayoría de los acusados se encuentran ya en la carcel, mientras las autoridades buscan a los restantes.

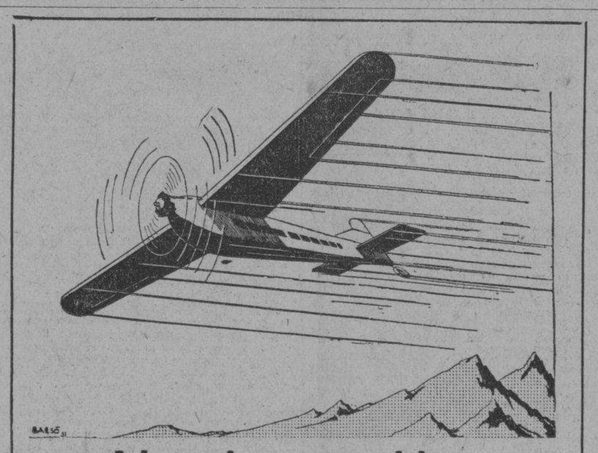

Alas incansables,

que durante una centuria marcharon continuamente a través de todos los contratiempos, impulsadas por el motor maravilloso que traducía la fuerza del país entero, son las del DIARIO DE LA MARINA.

SEÑORES ANUNCIANTES: Esas alas difundirán la fama de sus Marcas, Productos o Establecimientos por todos los ámbitos de la República, introduciéndolos en cada hogar cubano, donde ellos, por sí solos, jamás podrían entrar.

—Confíeles un Mensaje, y compruebe el resultado.

Pasan los años; cambian los tiempos; nuevos periódicos nacen y mueren...

Pero el DIARIO es Centenario

RAZA BLANCA Y RAZA AMARILLA

De la fusión de ambas saldrá una raza superior en breve

TORONTO, Ontario, Mayo 23. —(AP.)—El matrimonio entre las razas blanca y amarilla, en opinión del doctor Charles Hill-Tout, antropólogo de Vancouver, no solamente solucionaría el llamado problema racial, sino que daría origen a una raza superior.

En diez generaciones, dijo el doctor Hill-Tout, que está concurriendo a las sesiones de la Real Sociedad de Canada, las características de la nueva raza quedarían fijadas. Declaró que solo mediante esta mezcla de razas será posible la eliminación de la guerra.

«Todos los estúpidos prejuicios de raza—tan arraigados por parte de los japoneses—desaparecerían», dijo. Negó que la unión de las razas usualmente retenga los vicios de ambos y ninguna de las virtudes, asegurando que el fruto mestizo actual es víctima de prejuicios culturales.

ARDIO AYER UN PUEBLO ENTERO

Un abogado fué muerto a tiros por un enamorado de su criada

ABOGADO ASESINADO EN MILWAUKEE

MILWAUKEE, mayo 23 (A. P.) — William Sullivan, uno de los principales abogados de esta ciudad, fué muerto a tiros hoy por la noche en su residencia de Whitefish Bay, suburbio de Milwaukee. La policía dice que William Reinke, que le estaba haciendo una visita, fué el matador. Reinke se suicidó después.

Parece que el criminal disparó primero contra una de las criadas de la casa, a la cual cortejaba, y al intervenir Sullivan, disparó contra éste. Al ver que el abogado caía, volvió el revólver contra sí y se mató de un certero balazo.

LA POBLACION DE LUDOLW DESTRUIDA POR UN INCENDIO

LOS ANGELES, California, mayo 23 (A. P.)— Toda la población de Ludlow, en California, fué destruída esta noche por un incendio, propiciado por fuerte viento del desierto Solamente se salvaron dos estaciones ferroviarias y una casa. Ludlow sólo tiene 670 habitantes y carece completamente de agua, la cual tiene que ser llevada desde grandes distancias.

Superación Política

por GASTON MORA

Ya la masa no es estática; es dinámica y su dinamismo será cada día mayor.

No es únicamente el ilustre pensador norteamericano Butler, el que opina que el liberalismo debe superarse a sí mismo. Tal es, también, el sentir de un ilustre pensador español, Ortega y Gasset. ¿En qué debe consistir esa superación recomendada por tan eminentes representativos de la intelectualidad? Discurramos algo sobre materia tan interesante.

La civilización política del siglo pasado, de ese siglo diez y nueve que se abrió con el espíritu y las ideas de la Revolución francesa, que tanto conmovieron a Europa desde el año memorable de 1789 en que rompió, con el sitio, ataque y toma de la Bastilla, el formidable movimiento; la civilización política de la última centuria fué la obra ingente del liberalismo. Obra que estribó; en establecer, en todas partes, el régimen popular de gobierno; en implantar, en todas partes, los derechos del hombre y del ciudadano; en ampliar, cada vez más, el derecho de sufragio; en facilitar el advenimiento a la vida pública de las grandes masas populares; en instruirlas, en educarlas, para prepararlas convenientemente para el ejercicio de los derechos ciudadanos; en realizar la emancipación política, económica y social de la mujer, haciéndola, jurídicamente, según la célebre frase de Dumás, hijo, "la igual del hombre"; en buscar fórmulas para resolver la cuestión social, conciliando, harmonizando, los intereses del capital y los del trabajo; en combatir todo sistema de gobierno que contradijese todo eso; que destruyera o aminorase todas esas esencias. En una palabra; el liberalismo debía ser, y lo fué siempre, durante todo el pasado siglo diez y nueve, un dique contra el cual se estrellase todo sistema de gobierno que significase, que implicase, —escribe Butler,— despotismo, feudalismo, aristocracia, dictadura, compresión ilegal. "El principal objetivo del liberalismo, —dice Butler,— es la Libertad humana".

—El deber cardinal, fundamental, inexcusable, del liberalismo es defender todo lo que hemos recordado, porque, de no hacerlo así, contradice su historia, la envilece, se desacredita, se impopulariza, se extingue... Pero esto ya no sería bastante. Todo eso es un "supuesto absolutamente necesario". Ahora, en estos tiempos que alcanzamos, **el liberalismo tiene que superarse a sí mismo.** Tiene que excederse, que sobrepasarse. La divisa del liberalismo, ante todas las reacciones, ante todos los autoritarismos, tiene que ser ésta: **"Aut liber, aut nihil".** "O libre o nada". He ahí su concreta y trascendental profesión de fe. Pero ya no es bastante, repetimos. Hay un hecho inmenso, un hecho social que se impone a todo el mundo, dice Ortega y Gasset. La formación, el advenimiento a la vida pública, la presión de la masa. Masa popular cada vez más instruída, más activa, más dispuesta a intervenir, a influír en la política, en la gobernación, en la dirección u orientación de los destinos nacionales. La masa es, cada vez, más imponente. La gran masa se impone en Europa. Decisivamente influye en Inglaterra, en Francia, en Alemania, en Rusia. Ahora se ha impuesto en España. Y ya está "fermentando" en Italia. La masa ha impuesto el constitucionalismo parlamentario en el Japón. Ha impuesto la democratización en China y en Turquía. Ha puesto en conmoción al Indostán. En los Estados Unidos "la masa" empieza a preocupar. Ya la masa no es **estática.** Es **dinámica,** y su **dinamismo** será cada día mayor. La sacuden, la mueven dos fuerzas motoras. Una, la instrucción, que aviva las inteligencias. Otra, la necesidad económica, la lucha por la vida, que vigoriza y enardece los caracteres. La masa tiene cada vez más inteligencia y más voluntad. Quiere hechos; **no palabras.** La potencia político-social ya no está en las clases medias y elevadas, sino en las grandes masas.

TURQUIA CONTRA LOS NARCOTICOS

Dispuesta a participar en la conferencia internacional

ANGORA, Turquía, Mayo 23. (AP) —La delegación otomana a la conferencia internacional para la limitación del tráfico de estupefacientes salió hoy para Ginebra. Las discusiones comenzarán allí el miércoles.

Hassan Bey, Vicepresidente de la Asamblea Nacional, preside la delegación.

Se dice que Turquía está dispuesto a participar en la limitación del tráfico de estupefacientes si se le concede una «cuota razonable» en la manufactura de narcóticos para las necesidades del mundo. Los fabricantes de drogas y el Estado sostienen que su participación debe ser por lo menos del treinta por ciento.

Como demostración de las buenas intenciones de la República para combatir el contrabando de drogas, los funcionarios dicen que se está redactando una ley a fin de convertir ese comercio en un monopolio.

M.E.C.D. 2016

SUPLEMENTO LITERARIO ILUSTRADO

DIARIO DE LA MARINA

EDICION DOMINICAL EN COLORES

DRAMAS DEL AIRE

POR JUAN DAX

ANTE la perspectiva de un día de vuelo sobre los Andes, el piloto Daniou llega al improvisado campo de aviación listo para remontarse en el frágil aparato cuya silueta se estampa en la sombra con reflejo casi espectral. Daniou tiene a su cargo el recorrido entre dos perdidas ciudades de la costa del Pacífico de América, llevando dos veces por semana los sacos llenos de correspondencia aérea, y de cuando en cuando suele acompañarla algún atrevido pasajero ansioso de llegar sin tardanza a la meta y que no puede esperar el avión regular que asegura las comunicaciones.

Con soñolienta parsimonia inspecciona el piloto el motor, que ronronea irregularmente. Una pareja de guardias contempla el espectáculo sin interés. De súbito surge en la carretera llena de polvo un automóvil cargado de soldados. El ruido mate de las culatas alterna con las voces de mando. Baja un pelotón de hombres armados, encuadrando a un pobre indígena.

El oficial se acerca a Daniou.

—Hay que llevar este hombre a Paritupa.

—¿Para qué?

—Para fusilarlo.

—¿Y por qué va amarrado?

—Podría escapar.

—¿Escaparse, cuando el avión tiene que remontarse a cinco mil metros para cruzar la cordillera y no hay en el fatigoso recorrido campo de aterrizaje alguno donde pudiera posarse el aparato en caso de descenso involuntario? Daniou no puede refrenar una sonrisa ante la ingenuidad del oficial, mas la consignia es la consignia. No hay más que obedecer.

Se hace subir al preso a empellones y no es sin un suspiro no disimulado de satisfacción que se coloca en el único asiento a la vera de Daniou, contemplando a través de la ventanilla los rostros de sus enemigos. Le espera la muerte al final de la jornada, pero por lo menos tendrá una suprema satisfacción que los demás no habrán sentido.

El avión echa a volar ruidosamente, subiendo en espiral para ganar altura en la atmósfera enrarecida, y el sol inunda la vasta planicie andina estampando las enormes masas de los volcanes sobre un cielo azul turquesa. A tres mil metros, enfila Daniou la proa hacia el norte y pasa el paisaje con rapidez kaleidoscópica bajo los ojos del preso.

* * *

Daniou echa una ojeada a su pasajero. Puede ver sobre su faz una sonrisa de bienestar casi animal. Lo ha olvidado todo. Paritupa. El muro del cuartel contra el cual se apoyará para recibir la descarga fatal. Goza con intensidad silenciosa la última hora de su vida monótona que quizás no ha conocido mayores placeres y cuyas nociones del bien y del mal, rudimentarias en extremo, lo han puesto en conflicto con los dictados de la sociedad. Daniou ignora qué crimen o falta va a expiar su acompañante. Solo vé una sonrisa de suprema satisfacción sobre un rostro cobrizo que descubre un mundo nuevo desde el raudo observatorio que lo lleva a la muerte.

El paisaje adquiere grandeza ciclópea. Enormes precipicios abren sus fauces entre las cumbres cubiertas de nieves eternas. De cuando en cuando, un hilo de plata marca el paso irregular de algún lejano torrente formado por las lluvias de la cordillera. En vano busca la mirada una llanura donde pudiera bajarse en caso necesario. Una falla del motor y el raudo aparato caería sin remedio sobre las fragosidades de la roca estrellándose en mil pedazos y adelantando irónicamente la hora fatal de la llegada para el condenado a muerte.

A pesar del ruído monótono del motor, se sucede un breve cambio de impresiones.

—Es muy bonito,—dice el prisionero con una sonrisa, pareciendo envolver en la mirada la formidable impresión de los Andes nativos vistos desde el cielo.

—Sí, contesta el piloto sobriamente, muy hermoso.

—Me alegra haber vivido para poder ver esto.

—Se prohibe fumar, responde Daniou ocultando su emoción, pero puedes fumar ya que ninguno nos ve. ¿Quieres un cigarrillo?

—Sí, gracias.

Luego, el silencio. La agresividad de la sierra va normalizándose. Sobre las colinas más suaves pueden distinguirse cultivos y todos los indicios de la actividad humana denotan la proximidad de una ciudad.

* * *

El avión detiene su marcha inclinándose suavemente para aterrizar. El prisionero no ha dejado de sonreír. El pelotón de ejecución espera a su presa en el aeródromo y lo lleva sin preámbulos a una de las extremidades del vasto llano. Daniou lo ve partir y sin querer revelar su emoción descarga los sacos de correspondencia que forman parte de su diaria rutina. Y al echar a volar de nuevo le parece oir entre el conocido estallido del motor el seco repercutir de una descarga de fusilería.

SALVADO POR NO DESPERTARSE

Al llegar a oídos del Jefe del Estado del país en cuya aviación servía como instructor la nueva de un levantamiento revolucionario, Percy Darrow se vió confiado la misión de ir a inspeccionar las fuerzas rebeldes. En la febril inquietud de la hora olvidó Darrow que su misión era esencialmente civil y que al obedecer las órdenes recibidas adquiría carácter de beligerante, exponiéndose a las consecuencias que su participación en un conflicto puramente intestino le pudiera acarrear.

Acompañado de su mecánico abandonó de noche la capital, llegando al amanecer a las cercanías de la ciudad provincial donde había surgido la revolución. Su descenso fué discreto, y conociendo el terreno, tuvo cuidado de no dejar oír el ruído del motor que pudiera delatar su presencia. Pero iba a apuntar el alba y los habitantes se habrían extrañado a buen seguro al ver a los investigadores andando por los campos informando su presencia al cuartel general de los sublevados.

No hubo más que esperar a que volviera la noche para poder aprovechar la oscuridad y llegar hasta la ciudad a tomar datos de la fuerza del movimiento. El avión quedó oculto tras un bosquecillo, y sus ocupantes se tendieron bajo las alas para protegerse del sol. Al caer de la tarde se oyó a lo lejos las descargas victoriosas de los sublevados que celebraban con tiroteo y repique de campanas las nuevas llegadas de otras provincias alzadas en armas contra el gobierno central.

Hubo que dejar entrar la noche para cumplir la misión. Darrow sacó del avión una botella de whisky, de la cual se sirvió copiosamente, mientras el mecánico exploraba las cercanías para cerciorarse de que no viniera ningún curioso. Ya cerca del medianoche, resolvió Darrow que el duro suelo sobre el cual había dormitado todo el día no compaginaba con la voluptuosidad producida por el alcohol, y se alejó unos cuantos pasos en busca de un lecho más mullido.

De repente invadió la soledad del lugar un rumor insólito. Se oyeron los pasos de muchos hombres, ruidos de voces y montar de gatillos. Los insurgentes habían tenido noticia de la presencia del avión y lo rodearon tratando de encontrar a los ocupantes. A poco descubrieron al mecánico que en vano trató de huir forcejando, y creyéndolo el único espía, lo llevaron sin preámbulos hasta la ciudad dejando solamente dos sentinelas cuidando el pájaro de acero.

Entretanto Darrow no había oído nada. La algarabía victoriosa de los insurgentes no alteró la tranquilidad de su semi borrachera. Dormía a pierna suelta mientras los sentinelas se sentaban tranquilamente a fumar, maldiciendo de la tarea impuesta a la cual no veían gran utilidad puesto que a sus ojos, el aparato no podía volar solo, y capturado al ocupante resultaba sobrando la guardia.

El frío del amanecer despertó al piloto que recordó su misión, y estirándose perezosamente se puso en pie para buscar al mecánico. Cual no sería su sorpresa al ver los puntos luminosos de los cigarros de los guardias y comprender en un relámpago lo ocurrido. Los insurgentes habían descubierto su llegada.

No quedaba más remedio que huir, pero esto no resultaba fácil en una región en pie de guerra, donde todo rostro extraño podía significar la presencia de un espía enemigo. Tuvo entonces una idea genial y audaz. Se alejó y a cierta distancia, disparó su revólver al aire.

Sacudidos los sentinelas en su somnolencia, se precipitaron para ver la causa del ruido y aprovechando el instante, se deslizó Darrow en la noche hasta el avión. A tientas se cercioró de que todo estaba en orden, y poniendo en marcha el motor, abrió violentamente la manecilla del control, arrancando del suelo en un espacio increíble. El aparato dió un salto sobre las copas de los árboles cercanos, y en vano dispararon los sentinelas sus armas sobre el fugitivo que se remontó en la noche, marchando a velocidad vertiginosa hacia el Norte, hacia la libertad, hacia la salvación!

M.E.C.D. 2016

¿Cuántos Tipos de Mujeres Hay en Norteamérica?

ANN HARDING

NORMA SHEARER

HELEN TWELVETREES

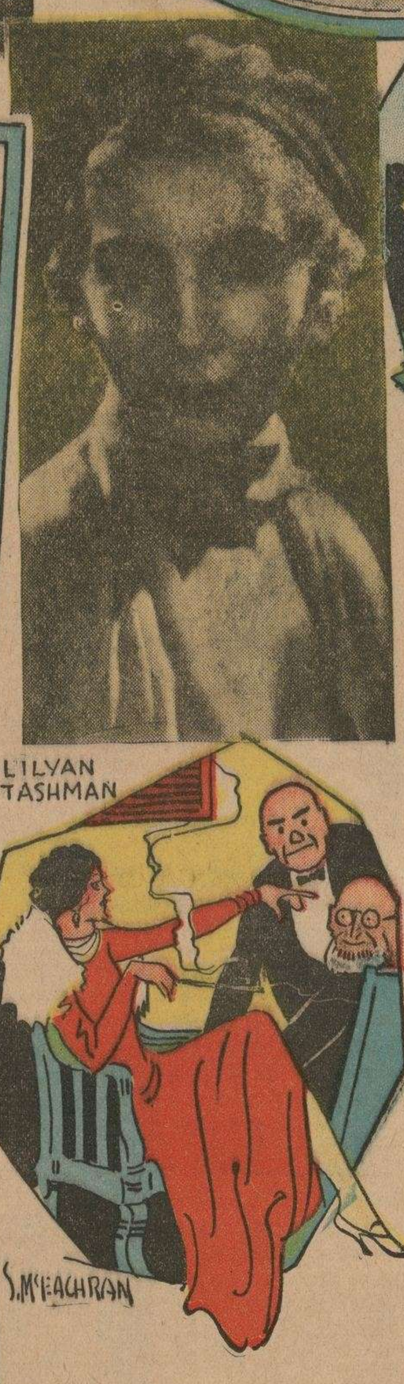

LILYAN TASHMAN

LILLIAN ROTH

IRENE RICH

S. McEACHRAN

Por H. JACKSON

YEDRA—Su fuerte es la zalamería. Aparenta ser suave e ingenua. Su voz tiene acento infantil y oculta su inteligencia cuando la tiene. En el cine, este tipo está representado por HELEN TWELVETREES.

DIANA—Nunca usa trajes audaces ni enseña las rodillas. Es la mujer deportiva y de negocios de antaño. Simboliza este tipo NORMA SHEARER.

MADONA—Su rasgo esencial es la dulzura. ¿Quién mejor que ANN HARDING?

CEREBRAL—Es zalamera, talentosa y severa. Representando este tipo tenemos a LYLLYAN TASHMAN.

GITANA—Aquí encontramos todos los atractivos físicos; la mujer que electriza todo cuanto toca. A este género pertenece LILLIAN ROTH.

CAMAFEO—Robusta o delgada; alta o baja; deberá mostrar su perfil lo más que le sea posible. Como un buen ejemplo tenemos a IRENE RICH.

HOLLYWOOD

CON femenino atrevimiento, ¿y quién, sino una de ellas mismas podría hacerlo?—nos cuentan las agencias noticieras de Estados Unidos que ha pretendido una deliciosa mujer clasificar a sus intrigantes compatriotas en seis tipos característicos que descubrimos a continuación. Quien ha tenido semejante audacia es nada menos que la señorita Madeleine Darling, artista, bailarina, perifonista y conferencista sobre los atractivos de le mujer en la gran república del Norte.

Durante el último año ha viajado de ciudad en ciudad, predicando como si dijéramos, que cada mujer debe mantenerse dentro del tipo a que pertenece. Sus palabras han sido oídas y acatadas con gran interés, y como resultado, muchas mujeres se han convencido de que si bien estaban haciendo lo posible por sacar el mejor provecho de su vida, se encontraban quizás fuera del tipo a que verdaderamente pertenecían.

Según nos dice la señorita Darling, todas las mujeres se dividen en seis grupos, que ella clasifica así:

YEDRA
DIANA
MADONA
CEREBRAL
GITANA
CAMAFEO

Veamos en qué difieren estas clasificaciones:

—¿Y qué es una Yedra?, nos atrevimos a preguntar.

La señorita Darling, con una amable sonrisa nos contestó.

—Esa es la mujer atractiva y delicada.

—¡Ah!—sugerimos con gran alivio, se trata de la que siempre quiere mantenerse muy cerca de sus amigos, como si dijéramos entrelazada, a manera de una enredadera?

Yedra, siempre pequeña, es generalmente rubia, aunque esto último no es esencial. Deberá ser suave y práctica en hablar con acento de nena; cabello corto y rizado; trajes llenos de vuelos y fruncidos; deberá educar sus ojos para que adoren en silencio a todo hombre apetecible.

Su fuerte es la monería. Si tiene inteligencia alguna, deberá ocultarla. Eso de no demostrar inteligencia es algo muy importante.

¡Cuántas han caído en desgracia cuando los hombres descubren que tienen inteligencia!

Toda Yedra deberá ser delicada. Estudia cómo lucir la pequeñez de sus manos, y siempre, SIEMPRE se sienta en sillones grandes pues el contraste da gran énfasis a su fragilidad de muñeca.

—¿Y a quién se parece una Yedra? preguntamos.

—Al hablar de ese tipo, recuerdo a Helen Twelvetrees, nos respondió la señorita Darling.

Pero debemos tener cuidado en no hacer conocer esta clasificación como símbolo de fragilidad, pues las mujeres exigen estar a la moderna, aún en lo que respecta a nombres.

* * *

El tipo de Diana es una combinación de la mujer deportiva y la de negocios. Hasta podemos incluir las que pertenecen a clubs feministas. Nunca viste con vuelos y encajes, y casi no luce joyas. Prefiere trajes severos aún de noche. Sus toilettes de soirée son de ese mismo estilo: sobrios, discretos y de colores oscuros.

Quisimos saber si no existe un algo de Diana en todas las mujeres, a lo que nos contestó la señorita Darling:

—Diana nunca muestra las rodillas. ¡Jamás! Sus trajes son largos y le dan la apariencia de este tipo. ¿Comprende Ud. cuán pocas Dianas hay, si esta característica es indispensable?

Diana es inteligente, casi masculina en sus reacciones cerebrales, y en su manera de ser tanto como en su traje, revela una cultura sólida y atinada.

¿Y quién viene a representar el tipo de Diana? preguntamos:

—Para mí, Norma Shearer, nos dijo nuestra interrogada.

Al aceptar la descripción del tipo de Diana de la Señorita Darling, nos mencionó luego el de Madona, la mujer que impone su voluntad dando a su esposo la sensación de que él es quien manda. Su rasgo esencial es la dulzura y nadie representa mejor el tipo que Ann Harding.

* * *

Y ahora llegamos al tipo de la Cerebral, clase a la que todas las mujeres desean vivamente pertenecer; aunque pocas son quienes pueden atreverse a entrar a ella. La sofisticación es un arte. Al menos que se puedan dominar sus características, más vale pertenecer a cualesquiera de los otros tipos mencionados. No existe nada peor que una Cerebral a medias.

En primer lugar, la Cerebral es insinuante. Sea rubia o morena, deberá llevar el cabello liso, y su traje y apariencia son severos. Si fuma, deberá usar boquilla larga para el cigarrillo y ser perita en la manera de manejar dicha boquilla antes de atreverse a presentarla en sociedad.

No puede sonreír mucho y cuando lo hace deberá aparentar sorna. En su manera de andar, de hablar y en sus acciones en general, hará prevalecer una actitud de misterioso desdén.

* * *

Diametralmente opuesta a la Cerebral se encuentra la Gitana. Tenemos en este tipo toda clase de atractivos externos, seducción, morbidez y atractivo sexual.

Puede ser rubia o morena, pero de preferencia pelirroja. Deberá ser garbosa, y activa a todas horas, sin temor a prodigar un cariño de vez en cuando y estar siempre lista y dispuesta a los chistes. Dondequiera que se encuentre la Gitana, reina la alegría.

—Ya sabemos quien representa la gitana, interponemos. ¡Nadie mejor que Clara Bow!

—Pues no, dice la señorita Darling, prefiero usar a Lillian Roth como ejemplo; y antes de que pudiéramos discutir este punto, pasó a hablarnos del tipo de Camafeo.

—El tipo Camafeo,—nos explicó,—deberá tener el cabello canoso, podrá ser robusta o delgada, alta o baja. Al mirarla, nos imaginamos a una gran señora, acostumbrada al boato del bienestar económico cuya vida transcurre en plácida manera.

Este es un tipo de mujer que debe mostrar su perfil tanto como le sea posible; un perfil delicado y atractivo.

—¿Y a quién escogería usted para el tipo de Camafeo?

—Siempre pienso en Irene Rich, nos contestó sonriendo; si bien no tiene cabello canoso, posee todas las características indicadas.

—Sin embargo,—interpusimos, — no todas las mujeres pueden clasificarse con exactitud dentro de uno de esos tipos.

Existen varias otras combinaciones y variedades de esos tipos, pero cada mujer deberá analizar las cualidades esenciales de los que hemos descrito y adaptarse al que mejor le convenga según sus características.

Si el Eterno Femenino pudiere en verdad analizarse y clasificarse en la forma indicada ¡cuántos trastornos y sinsabores se evitarían los hombres en Yanquilandia! mas con todo resulta interesante la teoría expuesta, aunque personalmente, preferimos aún a riesgo de pecar de retrógrados, continuar en la dulce ignorancia de lo que oculta cada bella mujer con quien tropezamos al pasar.

M.E.C.D. 2016

LA DERROTA DE LOS JOVENES

Su pobre mentalidad, su carencia de cultura, de educación y de maneras distinguidas y correctas, los ha incapacitado para conquistar el corazón de una mujer y para mantener su hegemonía sobre el bello sexo.

por **LILLIAN G. GENN**

El Notable Escritor Ingles Cosme Hamilton, dice:

EL campo del amor y de la conquista del corazón de la mujer pertenece por entero a los hombres de edad madura, debido a que sus años, su experiencia, el conocimiento que tienen de la vida y aun los sufrimientos que todo hombre tiene en el camino de su existencia, los hace interesantes a los ojos de la mujer y los capacita para discutir con ella los muchos problemas que desea conocer.

NO hace mucho tiempo todavía que la suprema ventura de los jóvenes consistía en llegarse a media noche al balcón de la dueña de sus pensamientos, entonarle allí con acento enamorado una doliente serenata y obsequiarla con flores y perfumes. Tiempos aquellos de romanticismo y de amor en los que la vida no encerraba para los jóvenes otros problemas ni encendía otras aspiraciones que ganarse el corazón de una mujer, y de los cuales no quedan por desgracia ni vestigios.

Hoy, en efecto, los hombres han puesto definitivamente punto final a las conquistas amorosas. Muy raros son aquellos que cortejan a la mujer y que le mandan flores en testimonio de la pureza de sus sentimientos, y en cambio, abundan por todas partes los que no solamente esperan la invitación de la mujer a unas relaciones más o menos fáciles, sino que lejos de tratar de halagarlas con flores y otra clase de regalos, permiten que la mujer sufrague todos los gastos de un paseo, la entrada al teatro, o la cuenta del restaurant.

LA MUERTE DEL AMOR

¿Habrá muerto el amor? Qué es lo que ha traído esta espantosa degeneración de las costumbres? Quizá haya alguna exageración en la causa que se atribuye a este cambio; pero el hecho es que son muchos los que culpan a la mujer moderna de esta transformación del sexo fuerte; a la mujer moderna, empeñada en mantener muy en alto el principio de la igualdad, y la que, por obra de su independencia y de su llamada "propia suficiencia," ha hecho indiferente al hombre para las cosas del amor.

¿Será definitivo este juicio? Veamos lo que sobre este punto de vital importancia para el hogar y la familia dice un notable escritor inglés. Nos referimos a Cosme Hamilton, escritor y novelista quien en muchos de sus recientes libros se revela un profundo conocedor del corazón humano, lo mismo por lo que hace al hombre que por lo que va a la mujer. Miembro de una distinguida familia inglesa, incansable viajero que ha recorrido el mundo estudiando a la humanidad bajo las características especiales que presenta en cada pueblo de la tierra, y hombre despojado de toda clase de prejuicios, Hamilton vive ahora, dedicado por entero a sus libros, en un apartado rincón de la populosa Nueva York, y fué allí, en el tranquilo departamento bajo cuyo techo vive, donde este acucioso observador de la era presente, discutió hace poco, diagnosticó y condenó resueltamente al hombre de los tiempos actuales, en sus relaciones con la mujer.

"No hay duda—asienta este talentoso psicólogo—de que los hombres han puesto punto final a las conquistas amorosas y de que la mujer es la que tiene que buscarlos y rendirles homenaje, pero la razón de esta característica de los tiempos presentes que tan distante se halla de la que constituía el mejor atractivo de la vida en tiempos pretéritos, no radica en que la mujer carezca hoy de todo interés para el hombre, como la generalidad de los hombres, lo pretende, sino en que, desde lo más profundo de su corazón, el hombre se siente inferior a la mujer moderna, y, convencido de esta inferioridad, es incapaz de manejarla inteligentemente.

POR QUE SON INFERIORES LOS JOVENES

"Esta idea de inferioridad tiene, por lo demás, una profunda razón de ser. La mujer de nuestros días es más educada que el hombre. Llena de encantos, atractiva, radiante de salud y de belleza y con un nuevo concepto de la vida que la ha llevado al conocimiento de su propio valer, la mujer moderna está capacitada para enfrentarse con cualquiera situación difícil que se le presente y para encauzar su vida por sus propios esfuerzos, hacia el punto que quiera.

"He dirigido un colegio de señoritas—agrega Hamilton—y en mi constante trato con ellas he podido darme cuenta exacta de que la mujer actual se siente superior al hombre en un grado tan alto, y ha llegado a convencerse de la distancia tan grande que de él la separa en materia de educación, de cultura, de sentimientos y de mentalidad, que ni siquiera lo encuentra propio para sostener con él una conversación agradable, exquisita, jugosa. Nuestras mujeres hoy día, como lo fueron antaño en este orden de ideas están siempre deseosas de la compañía del hombre; necesitan amar y ser amadas: sienten el atractivo del matrimonio, del hogar y la familia, pero cuando buscan sus ojos al hombre de sus sueños, sólo encuentran juventudes marchitas por los vicios, individuos poco deseables en lo físico y detestables en lo espiritual y quienes tratan de ocultar su estupidez y su relajamiento tras una máscara de indiferencia y de desdén hacia la mujer.

"Esos hombres no saben nada de amor ni de poesía y, bruscos, por su propia incultura, por su carencia de nobles ideales, por su alejamiento de los más tiernos y elevados sentimientos, no saben que el hombre tiene ante todo que ser un caballero para hacer el amor. Deben darse cuenta de que la mujer es esencialmente exquisita y que por lo tanto debe ser tratada con exquisitez. Enemiga de superficialidades, la mujer no puede sentir nigún interés hacia quien le dirige cumplimientos que no son sinceros.

LA MUJER GUSTA DE LA GALANTERIA

"El hombre—dice Hamilton—que habla a una mujer, debe tener facilidad de palabra y ser capaz de dar una viva expresión a los sentimientos por obra de los cuales trata de que la mujer lo vea con interés y con amor.

Cuando un hombre logra que una mujer diga de él que es interesante y que desearía conocerlo más a fondo, ha dado un gran paso en la conquista de sus afectos y puede considerar el éxito seguro, pero los hombres de nuestros días no saben nada de esta técnica del amor y de ahí sus fracasos.

"¿Cómo no explicarse así el hecho de que un inmenso número de mujeres hermosas y de familias distinguidas permanezcan solteras? Para todas éstas es mil veces preferible el eterno celibato, que el matrimonio con un hombre insípido y grosero. El amor es para la mujer no solamente una cosa necesaria, sino la más dulce y bella de todas las cosas de la vida, pero el hombre sin educación, sin cultura, sin fino trato, sin maneras corteses y distinguidas no inspira amor sino a las mujeres que se encuentran a su mismo nivel, y de todas esas cualidades carece la juventud dorada de los tiempos actuales."

Hamilton cree que el campo del amor en la era presente pertenece por entero a los hombres de edad madura debido a que su larga vida, su experiencia y aun los sufrimientos que todo hombre tiene en el camino de su existencia los hace interesantes a los ojos de la mujer y los capacita para discutir con ella los muchos problemas que desea conocer.

LA CONVERSACION ES UN ARTE OLVIDADO

No encontrando la mujer de nuestros días reciprocidad mental en los jóvenes, prefiere la compañía de los que, como dice Dante, se encuentran en la mitad del camino o han pasado ya de ella. El hombre de edad —dice Hamilton — tiene más que ofrecer que los jóvenes, y claro está que no me refiero a las posesiones materiales, sino a las cosas de de la inteligencia, a la conversación, a la galantería y al exquisito trato que la mujer reclama y que constituyen en su vida una de las más legítimas satisfacciones.

Es característico de la época actual el hecho de que en una reunión donde hay varios jóvenes y alguno que otro hombre entrado en años, éstos acaban por triunfar sobre aquéllos, por atraerse las miradas, las simpatías y el interés de las jóvenes, y es que la experiencia que les han dado los años, el conocimiento que tienen de la mujer, de sus gustos, de sus afecciones, de aquello que más les interesa, les es grato y les habla al espíritu, los ha puesto en condiciones de saber cuál es la fibra sensible de la mujer que deben tocar para hacerse gratos a sus ojos y conquistar su corazón.

Esto no quiere decir, ni con mucho, que todos los hombres de edad son poseedores de todas esas cualidades que los hacen superiores a los jóvenes: claro está que hay viejos tan imbéciles y tan insubstanciales como el más estúpido de los muchachos y para quienes los años no han servido más que para aumentar el caudal de sus necedades y de sus impertinencias; pero no cabe duda que en la mayoría de los casos no puede existir término de comparación entre un hombre de edad madura y un joven, en materia de sentimentalismo, de intelectualidad, de tacto y de exquisita finura para tratar a la mujer y conquistar sus afectos más hondos y más tiernos.

Una buena prueba de ello es que el número de las jóvenes que se casan con hombres ya entrados en años es mucho mayor al de las que escogen para compañero de su vida a uno de esos jóvenes vacuos que hacen consistir todo su valimiento en presentarse en sociedad hechos unos figurines; y otra buena prueba de que los hombres de edad se han apoderado de la situación, es que mientras el hogar que ellos construyen es sólido y perdurable, el que edifican los jóvenes está sujeto a todo género de vaivenes, de contrariedades y de infortunios, y su epílogo es indefectiblemente el divorcio.

LO QUE QUIERE LA MUJER MODERNA

No se debe, pues,—concluye el escritor Hamilton—la situación actual a la mujer, a su independencia, a su sentido de igualdad y a los medios que ha conquistado en buena lid para vivir su propia vida, sino a los jóvenes del día que bien pueden dividirse en dos categorías: la de los que, entregados a todos los vicios, no buscan otro ambiente que el de la mujer de sentimientos relajados, y la de aquellos cuya estulticia, falta de cultura y de talento para conocer a la mujer, los hace vivir en el error de que para conquistar su corazón no se necesita más que de un carro flamante y de media docena de trajes bien cortados.

La mujer de nuestros días como la de todos los tiempos, se siente superior al hombre, pero no al hombre de talento, de experiencia, de palabra fácil, educado y de maneras corteses y distinguidas, sino al hombre insubstancial, grosero y afectado, que nada sabe decirle que le llegue al corazón. Ante un hombre inteligente, discreto, prudente y de exquisito trato se siente toda mujer, por talentosa y culta que sea, si no inferior, tampoco superior, y no vacila en unir sus destinos a los suyos, segura de que mientras más inteligente sea ese hombre, mejor sabrá corresponderla, dirigirla, encauzar sus pasos por el sendero de la verdadera felicidad y colocarla en el altar de consideración y de respeto a que toda mujer tiene indiscutible derecho.

Así, pues, si la juventud masculina pierde cada día más terreno en las conquistas del amor y en el corazón de la mujer, tal cosa no se debe a la posición privilegiada en que la civilización actual está colocando a la mujer, sino a aquella juventud, incapaz de comprenderla, de manejarla, de someterla, en una palabra a su voluntad y a su dominio.

M.E.C.D. 2016

Los Extraños Visitantes de Ultratumba

Por la PRINCESA RADZIWILL

La creencia en las apariciones de fantasmas es aún motivo de inquietud y de zozobra para multitud de gentes en casi todos los pueblos de la tierra. Los palacios y los castillos de los reyes fueron el sitio predilecto de los habitantes de ultratumba para visitar el mundo de los vivos.

Es cosa muy curiosa que a pesar de los grandes progresos de la civilización y de la ciencia, prevalecen aún en los tiempos modernos ciertas tradiciones y ciertas leyendas místicas que se conservan en toda su fuerza a través de los siglos, y que siguen ejerciendo poderosa influencia en el ánimo de millares de personas en todos los pueblos de la tierra.

Desde luego, la creencia en las apariciones de fantasmas, de seres impalpables, de almas que pertenecieron a este mundo pero que ya moran en el de lo inconocible, existe aún, profundamente arraigada, en un gran número de personas que, dominadas por esa creencia, nada de este mundo las haría poner en duda que hay parajes y casas que por las noches vienen a visitar las almas de aquellos que las habitaron cuando sus nombres figuraban aún en el catálogo de los vivos.

Las más de esas casas, sin que con ello querramos decir que no abundan las de otra clase, frecuentadas por las almas en pena de los muertos, son antiguos castillos cuyos nombres figuran en la historia, y los nombres de éstos, si no todos, son palacios reales que gustan de habitar aquellos que los construyeron, o sus inmediatos descendientes. A esta clase de seres de ultratumba se les da el nombre de fantasmas, espectros, duendes, almas en pena, etc. etc., y por lo que hace a la vieja Europa, en donde estas supersticiones se hallan más extendidas, entre los más famosos de esos seres extraños, figura la célebre dama enlutada de los Hohenzollerns, de quien se aseguraba, todavía antes de la guerra, que se aparecía en el castillo real de Berlín cuando algún miembro de la familia estaba próximo a morir.

La identidad de esta dama enlutada no ha sido nunca claramente establecida. Según una de las leyendas que a ella se refieren fue una condesa de Orlanmunde quien, habiendo estado enamorada de un Margrave de Bradenburg, había asesinado a dos de sus hijos a fin de poder casarse con él, en virtud de que el Margrave le había declarado que aun cuando era viuda, sólo se casaría con ella en el caso de que llegaran a morir sus hijos.

UN TERRIBLE CRIMEN

La condesa, en vista de la resolución inquebrantable del Margrave y de su inmensa pasión por él, extranguló a sus dos hijos, para hacer desaparecer el obstáculo que se oponía a su unión con aquel hombre y, habiendo quedado confesa y convicta de su crimen, fue sentenciada a pasar el resto de su vida en un castillo que procedía de aquel por quien ella había cometido el doble crimen. Por supuesto que la expiación de la condesa no paró en aquella prisión a perpetuidad, pues a ser cierta la leyenda que nos ocupa, la infanticida de sus propios hijos, fue condenada después de muerta por Justicia Divina a aparecerse a regulares intérvalos de tiempo en esta o aquella residencia de los Hohenzollens, y entre los cuales se encuentran el castillo de Berlín, la residencia de Oels, en Silesia, y la de Berg en el Rhin. La condesa se aparece siempre vestida de negro, con un gran velo que le pende de la cabeza y le llega a los pies y tratando de ocultar misteriosamente el rostro. La real familia de Prusia rindió siempre culto a esta superstición y estaba convencida de que la condesa hacía sus fatídicas apariciones siempre que algún miembro de la familia se disponía a partir de este mundo.

Ahora, con respecto a estas misteriosas apariciones de la dama vestida de luto, relataremos dos hechos que son de nuestro conocimiento y que no carecen de interés. La entonces princesa de la Corona de Prusia, quien fué más tarde la emperatriz Frederick, vivió, durante los primeros meses que siguieron a su matrimonio, en un lujoso departamento del viejo castillo de Berlín. Una noche la princesa se hallaba sola en su biblioteca dedicada a la lectura, cuando repentinamente vió que la puerta que comunicaba con su recámara se abría lentamente, y que una mujer cubierta enteramente de negro, penetraba en la habitación; la cruzó de extremo a extremo y fué a desaparecer a través de otra puerta.

La princesa, sin imaginarse siquiera que a su lado acababa de pasar un espectro, llamó inmediatamente a una de sus damas de compañía que la esperaban en su recámara y cuando ésta se presentó trató de inquirir quién era aquella mujer enlutada que había salido de sus habitaciones, pero por toda respuesta obtuvo las seguridades de que ninguna persona extraña había estado allí y que nadie había salido de su recámara.

LA DAMA VESTIDA DE LUTO

La noticia de la extraña aparición no tardó en andar de boca en boca y no hubo persona alguna en el castillo que no se sintiera sobrecogida de espanto ante el temor de que la misteriosa dama vestida de luto volviera a aparecerse en aquellos lugares siendo esta alarma tanto más justificada, cuanto que en aquel tiempo el estado de salud de la princesa era sumamente delicado. Nada desagradable aconteció entonces, sin embargo, ni persona alguna de la familia real pereció en aquella ocasión, pero seis meses después, el futuro Kaiser Guillermo II nacía en la misma recámara de donde había salido la extraña enlutada que tanto conturbó a la princesa.

Después de la caída de la dinastía de los Hohenzollerns, una dama de la corte, de edad muy avanzada ya, recordando el incidente que acabamos de relatar, declaró que la aparición de la dama vestida de luto, había sido el augurio fatal de la muerte de esa dinastía.

El otro incidente a que nos hemos referido es aún más curioso.

Un día Berlín se estremeció de pavor al saberse la noticia de que la dama vestida de luto se aparecía todas las noches en el castillo real. En aquel tiempo el Kaiser gozaba todavía de completa salud, pero como había pasado ya de los 86 años todo el mundo creyó que la extraña aparición no podía ser otra cosa que el augurio de su muerte. Nada de esto aconteció, sin embargo, pues a pesar de su avanzada edad el monarca vivió todavía cinco años más, pero uno de los hijos de los herederos del trono, el príncipe Waldemar, un niño de 12 años, murió repentinamente, de difteria, tres días después de que la dama vestida de luto había sido vista en el castillo.

EL ESPECTRO ROMANOFF

El Palacio de Invierno en San Petersburgo también es sitio del que se asegura que era frecuentado por fantasmas. Aquí se trata ahora del alma en pena de la emperatriz Elizabeth Petrovna, la hija de Pedro el Grande, Elizabeth había construído esa residencia y se asegura que después de muerta venía a vagar en ella de tiempo en tiempo, y que hacía sus apariciones luciendo sus mejores trajes, con la imperial corona ciñendo su cabeza y el cetro en su mano. Había sido vista por la emperatriz Catalina: Nicolás I se había cruzado con ella, y la consorte de Alejandro II, la emperatriz María Alexandrovna, la había encontrado en su camino una noche, pero ninguno de esos tres personajes reales pudo dar ningún detalle acerca del espectro, aunque sí aseguraban haber sentido el horror de su presencia.

De esta manera, nadie realmente supo mucho acerca de este Romanoff en espectro, hasta que un día, o más bien dicho, una noche, cuando uno de los oficiales de la guardia del emperador, el conde H., muy popular en sociedad, se hallaba de guardia en el Palacio de Invierno, al efectuar el relevo de los centinelas estacionados en varios lugares del palacio, y en los momentos en que se encontraba frente al departamento privado que se reservaba para el soberano, vió venir hacia él a una dama misteriosa que vestía un traje a la usanza del siglo XVIII. El aspecto de aquella mujer era tan majestuoso, y tan convencido se sintió el oficial de que se hallaba en presencia de una princesa, pues sus atavíos correspondían a una dama de esta alcurnia, que le presentó el arma y le dió el saludo imperial.

La dama pasó lentamente frente a los soldados, que no pudieron menos de estremecerse de pavura, y el oficial se inclinó reverente cuando ella hubo desaparecido en la distancia. El conde H. y los 70 soldados de su compañía, de guardia en el palacio, todos dieron testimonio de la verdad de esta aparición y el extraño suceso quedó registrado en los archivos del regimiento.

EL ESPECTRO DE UN NIÑO

La residencia real de Viena fué otro de los sitios escogidos por los moradores del otro mundo para venir a aparecerse en éste. Sólo que el espectro de Viena es algo completamente diferente de los otros espectros a quienes nos hemos referido, pues ahora se trata del fantasma de un niño que se aparecía tendido en el piso de esta o de la otra habitación de la antigua residencia de los Hapsburgos.

Siempre que este pequeño espectro fué visto, su aparición fué precursora de grandes infortunios para la familia real. La emperatriz Elizabeth lo tuvo ante sus ojos aterrados muy poco tiempo antes del suicidio del príncipe de la Corona, Rodolfo, y su hermana política, la archiduquesa María Teresa, también vió la extraña aparición un día antes del asesinato de la emperatriz en Génova.

Hay más aún, ligado estrechamente con la fatídica aparición de este fantasma de corta edad: la duquesa de Hohenberg, consorte morganática del archiduque Francisco Fernando, lo encontró extendido en el piso de la antecámara del emperador, en momentos de su partida con su esposo, en su fatal viaje a Sarajevo durante el cual fueron los dos asesinados.

Una de las almas en pena más abominables que han venido a este mundo, tomando su vestidura carnal, es aquella que se aparecía en el castillo de Willigrad, propiedad del gran duque de Mecklenburgo. Acerca de este fantasma, que era el terror de cuantos lo veían se supone de él que es el de un caballero que en la centuria XVI había sido degollado por orden de un duque de Mecklenburgo, bajo una acusación de alta traición, que nunca fué probada. La aparición de este extraño personaje del otro mundo era de tal manera espantosa, que se necesitaba tener el alma bien templada para permanecer de pie en su presencia, meditando la circunstancia de que este fantasma no circunscribía sus actividades a determinado sitio o habitación, sino que se aparecía en todas partes y a diversas horas.

M.E.C.D. 2016

4 PAGINAS
Arte, Deporte, Cinematógrafo, Sociedades.

DIARIO DE LA MARINA

LA HABANA, DOMINGO 24 DE MAYO DE 1931

SECCION GRAFICA en ROTOGRABADO

Maravillosa fotografía de una de las gárgolas del rascacielos neoyorkino de Chrysler, que parece vigilar la inmensa urbe que se extiende a sus pies

En la Exposición Colonial Internacional recientemente inaugurada en París figura esta banda en la cual todos los instrumentistas son indios americanos de las regiones que ocuparon primitivamente los franceses

Andrew W. Mellon, Secretario del Tesoro del Gobierno de los Estados Unidos, haciendo entrega oficial y solemne de su título al primer alumno graduado en la Academia de Aviación del servicio de guardacostas

En muchas regiones de Holanda aún se conservan costumbres de otros tiempos. Véase la indumentaria de estos niños y los típicos zuecos que calzan, que no les impiden jugar y correr aún por lugares tan peligrosos como los diques de Marken

Miss Grace Moore, estrella del Metropolitan Opera House de New York, se despide de sus amigos y admiradores al emprender un viaje artístico a Europa. Miss Moore es nativa de Tennessee y es ya una gran realidad artística de la que se enorgullecen los norteamericanos

Ante la famosa puerta monumental erigida en Bombay, India, se efectuó el solemne acto que puede contemplar el lector en el cual Lord Irwin hace entrega de su cargo de Virrey del lejano dominio británico, en el cual ha sido reemplazado por Lord Willingdon

M.E.C.D. 2016

Calabria, la pintoresca región italiana

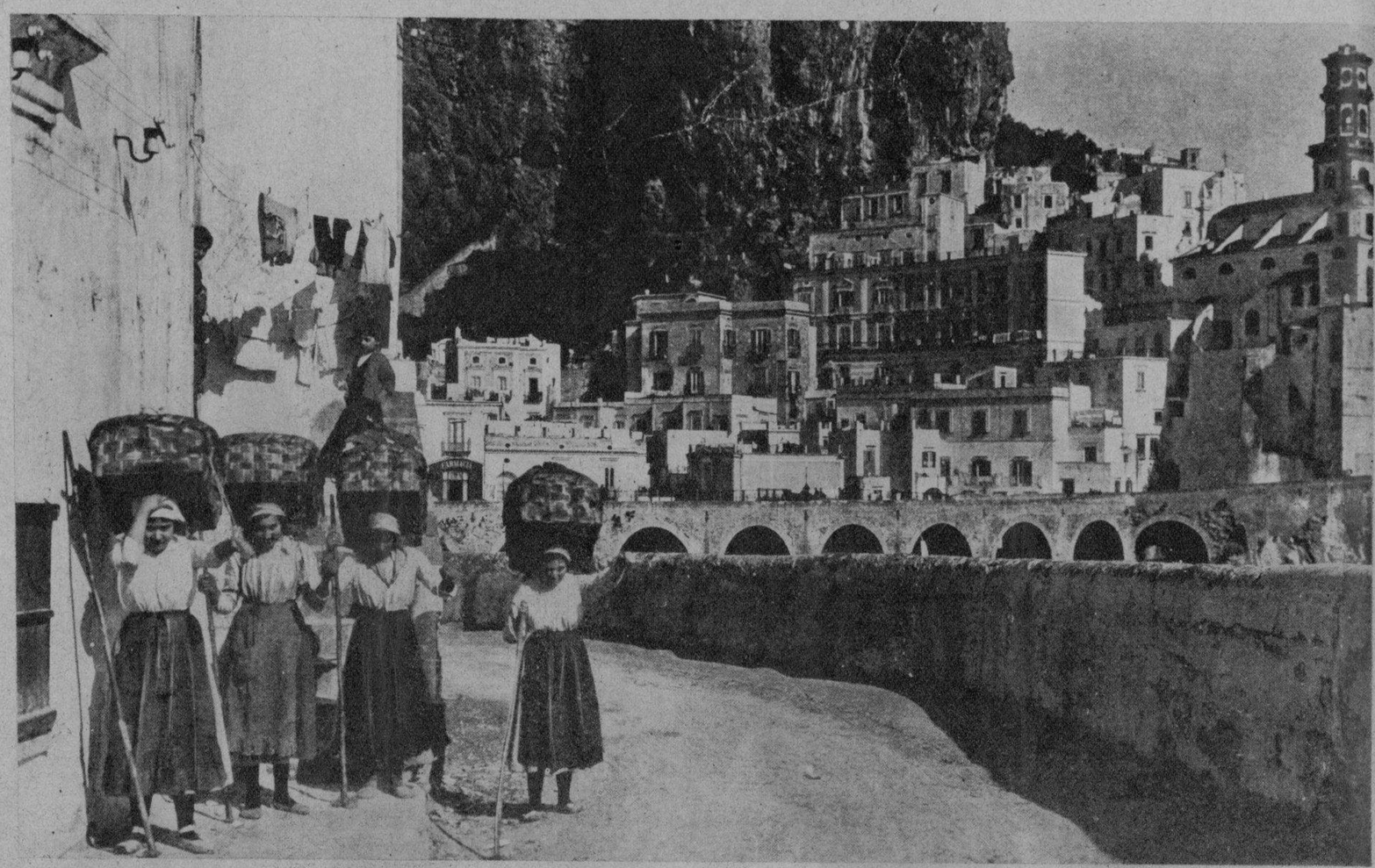

Toca hoy el turno, en esta serie de informaciones gráficas que venimos publicando, de lugares pintorescos, o poco conocidos del mundo, a Calabria, una de las regiones de Italia, de más acentuadas características raciales y de más pintorescas costumbres y hábitos en su vida social.

La leyenda ha contribuído, en gran parte, a desfigurar y alterar el verdadero carácter de este pueblo sufrido y valiente, con los exagerados relatos de sus bandidos famosos y de sus sangrientas "vendetas", sin que basten a borrar esos recuerdos de costumbres, ya muy lejanas, las características muy perfiladas del calabrés actual, hombre excesivamente sobrio, valeroso y amante de su libertad individual.

En la pasada guerra mundial el grito de guerra de los calabreses levantó en mil ocasiones el decaído espíritu de los guerreros del Isonzo y de Caporetto y el porcentaje de sus muertos habla con harta elocuencia de su valor, de su disciplina y su amor acentuado a la Italia Grande.

En la Edad Media y reinando los Emperadores bizantinos el nombre de Calabria se aplicó al antiguo "Brutium" de los romanos. El territorio comprende las tres provincias italianas de Catanzaro, Cosenza y Reggio di Calabria.

En el Siglo IX Calabria sufrió las frecuentes incursiones de los sarracenos, los que procedentes de Sicilia, terminaron ocupando la península durante algún tiempo. En el Siglo XI los normandos se apoderaron del país, conquista llevada a feliz término por Roberto de Giscardo; desde esta época la historia de Calabria se confunde con la de la dominación normanda en la Baja Italia y con la del Reino de las Dos Sicilias.

Actualmente y gracias a las iniciativas fecundas del Gobierno actual y a la actuación personal del Duce, Calabria sigue el paso de las demás provincias italianas, progresando rápidamente con la explotación organizada de todos sus recursos naturales y con el resurgimiento de numerosas industrias agro-pecuarias, que un tiempo fueron la base de su estabilidad económica.

Con las fotografías que ilustran esta información, cortesía de la Sociedad Geográfica de Norte América, ofrecemos al lector distintos aspectos de esa pintoresca región de la Italia del Sur.

M.E.C.D. 2016

EL ATENEO DE MADRID: SUS HORAS Y SUS HOMBRES

LEYENDAS Y PANORAMAS DE ESPAÑA

UN MOMENTO DEL ATENEO

Durante varios años, hasta 1921, el Ateneo no era más que su cuantiosa y valiosísima biblioteca para el sector de sus socios que prefería el silencio, el libro y la soledad a las polémicas apasionadas de las tertulias; la "cacharrería", el mentidero en el que iban a reunirse, con algunas figuras eminentes de la intelectualidad española, los jóvenes deseosos de hacerse notar y de ganar rápidamente un prestigio, casi siempre excesivo y prematuro, y el salón de conferencias, un poco olvidado por los ateneístas de mayor autoridad, a cuya tribuna se acogían con un supersticioso respeto pueril, los poetas nuevos, recién llegados de todas las provincias de España a estremecer con la emoción de sus versos, ingenuos y conmovedores, la sensibilidad de los cenáculos y círculos literarios de la capital.

Andrés González Blanco, el novelista que con Ramírez Angel—los dos muertos ya, demasiado pronto, cuando aun no habían podido cumplirnos sus mejores promesas—amaba tiernamente la humildad de la humanidad gris, apadrinaba ante el Ateneo todas las ambiciones de los poetas desconocidos. El pobre Andrés acogía fraternalmente al muchachito de gabancillo pardo que, de una vieja ciudad de Castilla o de una remota aldeuca montañesa o de un ignorado lugar de Galicia, llegaba a Madrid con una inaudita y soberbia ilusión en el alma y un gesto medroso y tímido en el rostro infantil.

Todos ellos sabían de memoria—aprendidos en reiteradas recitaciones en los nocturnos pueblerinos, bajo la claridad lunar—los versos que llevaban, escritos con cuidadosa caligrafía, y que, casi, rezaban con fervor al oído de Andrés González Blanco, secretario de Literatura del Ateneo, para acabar pidiéndole aquella sala de conferencias en la que dar una lectura pública que les abriera las puertas del Parnaso.

Y Andrés accedía generosamente; y el poeta se adelantaba una tarde a la tribuna más prestigiosa de los centros literarios españoles, con unos cuadernillos de papel entre las temblorosas manos y un raro ahogo en el pecho. En el salón apenas si se disponían a escuchar doce personas. Pero al novel poeta siempre le parecía que iba a juzgarle una imponente multitud. Y le acometía el temor al fracaso, en el que no pensó, hasta entonces, nunca. Ya en la galería creyó que los venerables retratos de los ateneístas insignes, le miraban con implacable hostilidad. Y la misma expresión agresiva se reproduce para él en el rostro de los que van a ser sus oyentes... La emoción le ha dejado mudo... Pero ya Andrés González Blanco hace la presentación del poeta y le llama hermano, y se identifica con él, en la época en que también, el que ahora es secretario de Literatura del Ateneo, llegaba a Madrid, desde su tierra natal, con muchas esperanzas en el corazón y una invencible timidez en las actitudes...

Entonces el poeta novel, apoyándose en aquella ayuda cordial de González Blanco, podía comenzar su lectura... Trémula y sorda, primero; más serena y resuelta después... El Ateneo acababa de conocer a José Luis Lloret, a Xavier Bóveda, a Ernesto López Parra, a Enrique Ruiz de la Serna...

* * *

1921. ACCION POLITICA

Hubo un momento en la vida española en que pudieron liquidarse definitivamente todos los errores del régimen, y de sus ministros, desde la Regencia. Fué en 1910, al asumir el gobierno nacional don José Canalejas que, desde ocho años antes, llevó por mitines y conferencias públicas, hasta la conciencia del país, las doctrinas de la democracia. Canalejas, que pudo hacer una fuerza gubernamental del partido socialista obrero, con sólo incorporar a la obra del gobierno los postulados sociales que había propugnado en sus discursos de oposición ministerial; Canalejas, que proclamó siempre los derechos del país ante la Corona; Canalejas, que tan enérgicamente atacó a las oligarquías; que combatía con ejemplar tenacidad los vicios de las camarillas y prometió acabar con los "obstáculos tradicionales" que denunciara en la época isabelina, Olózaga, no logró abrir para España, en los meses de su Presidencia, el período de regeneración y de honestidad política que el pueblo había esperado de él. Quizá la pistola del anarquista se anticipó y frustró, con su fuego mortífero, todas las posibilidades redentoras. Quizá Canalejas, en un plazo más largo que el que la suerte le otorgó, no hubiera acertado tampoco a libertarse de las cadenas que aprisionan en la jefatura del Gobierno a quien se mostró más independiente en la oposición parlamentaria... El prohombre demócrata dejó su historia política sin terminar...

Y España siguió su camino cuesta abajo. El Estado burgués, intransigente, rechazando las aspiraciones proletarias, empujaba a los trabajadores a un camino que no tenía más salida que la revolución; el caciquismo, sustrayéndole al pueblo los derechos electorales, amenazaba con ahogar la sincera voluntad del país, y a éste no le quedaba otro recurso para expresarse que las algaradas y los motines; los ministros hacían y deshacían a su antojo en los negocios públicos y mientras la Hacienda iba a la bancarrota, no había dinero para escuelas, ni para pantanos y ferrocarriles, pero no faltaba para remunerar espléndidamente cargos improductivos, que eran desempeñados siempre por protegidos y amigos de los gobernantes.

Así llegó el desastre de Annual, el derrumbamiento de la Comandancia de Melilla, el drama para muchos hogares españoles que vestían luto por allegados muertos en Africa, cuyos huesos iban mondándose al fuego del sol, abandonados sobre la tierra marroquí...

Un clamor de protesta se alzó en España contra los causantes de la tragedia, que sólo a la imprevisión y a la despreocupación del mando podía atribuirse. Las posiciones copadas por los rifeños no disponían de elementos de guerra con los que poderse defender. De una a otra no existía el enlace indispensable que permitiera la resistencia. De las plazas, a las que llegaban incesantemente las demandas de auxilio, no salieron fuerzas de socorro.

El grito unánime fué: ¡Responsabilidad! Y la bandera de las responsabilidades, que alguien había de tremolar, la desplegó entonces el Ateneo. Tras los ateneistas, rugía colérica toda la Nación. El Gobierno pidió al Ateneo aquella bandera y con ella se presentó a las Cortes. Aún se dejó engañar el país y puso su confianza en los ministros y en el Parlamento. El Congreso conoció un expediente instruído con motivo de la catástrofe de Marruecos, y la Justicia acusó y señaló penas, y parecía que iba, por primera vez, a cumplirse la Ley en España contra los altos personajes.

Entonces se produjo en Barcelona el golpe de Estado del general Primo de Rivera, que, erigido en dictador, prometía ser el ejecutor de la justicia ambicionada. Pero uno de los primeros actos del nuevo gobierno dictatorial, fué la clausura del Ateneo. Había que arrancar el mástil en que la bandera de las responsabilidades se desplegó.

* * *

PAGINAS RETROSPECTIVAS DE LA HISTORIA DEL ATENEO

La fundación del Ateneo de Madrid se debe a la iniciativa de Mesonero Romanos; la fecha de constitución es la de 1835. Aún se proyecta sobre España la sombra negra del absolutismo fernandino. Y la corte es la misma que oyó y coreó la frase condenatoria del pensamiento. En el Ateneo, instalado en un reducido local de la calle del Prado, esquina a la de San Agustín, predominan los moderados y los adscritos a un ideario de liberalismo dócil. Su primer presidente es el duque de Rivas y aunque en la misma junta directiva ya figura Olózoga la asociación no ofrece peligro ninguno para la tranquilidad del régimen. Los demás cargos de la primera junta del Ateneo recaen por elección en Alcalá Galiano, Olavarrieta, Fabra, Mesonero Romanos y Juan Miguel de los Ríos.

De su primer local social el Ateneo pasó a otro aún más modesto en la misma calle del Prado, en la casa señalada con el número 27, y de allí se trasladó a la calle de Carretas, número 27 también.

Ya es la época de Donoso Cortés, de Lista, de Benavides, en que comienza a engrosar el catálogo de la biblioteca del Ateneo y en sus estancias—que todavía no pueden llamarse salones—se entonan alabanzas para doña Isabel II, en quien se promete el país un ejemplo de reina constitucional.

* * *

EN LA CALLE DE LA MONTERA

Martínez de la Rosa elevado a la Presidencia del Ateneo da el tono templadamente liberal a la institución. La sociedad sirve de reunión a los intelectuales que se enorgullecen de su acendrado constitucionalismo aunque extremen su tolerancia y sus disculpas hacia la conducta, no ciertamente muy constitucional, de doña Isabel.

De la Junta del Ateneo, en la que se ha puesto una letra más académica al himno de Riego, se pasa a los consejos de la Corona, en los que hasta aquella música se olvida.

La Asociación ha pasado desde la calle de Carretas a la Plaza del Angel, y luego vuelve a trasladarse a la calle de la Montera en donde el Ateneo vive sus tiempos de mayor esplendor.

De la época de la calle de la Montera son Cánovas, Castelar, Labra, Moreno Nieto, Alcalá Galiano, Ríos Rosas, Revilla, el padre Sánchez, Echegaray, Campoamor...

Predominaban en el Ateneo de aquellos años los hombres que sin desalojar de su pecho los sentimientos de respeto y adhesión a la Monarquía llevaban en el corazón románticos latidos liberales. Su aristocracia intelectual les alejaba, sin embargo, por altivez, de todos los movimientos populares. Y no hubieran salido nunca a defender su liberalismo en la calle con un fusil en la mano. Los discursos y la letra impresa eran sus únicas armas y no aceptaban combate en otros terrenos que los de la tribuna de un círculo científico o literario.

Parecía, no obstante, que el Ateneo actuaría confundido con los amotinados en la vía pública en la sangrienta noche de San Daniel. La intolerancia gubernamental había provocado la cólera estudiantil al apartar de su cátedra en la Universidad madrileña a don Emilio Castelar, el catedrático republicano, como sanción por haber publicado en el periódico "La Discusión" un artículo titulado "El rasgo" que molestó a la reina doña Isabel II.

Aquella noche histórica los salones del Ateneo hallábanse invadidos por una muchedumbre de ateneístas exaltados. Hasta los habitualmente serenos y dueños de sí, hablaban a gritos y proferían protestas escandalosas...

* * *

LA PERSECUCION GUBERNATIVA CONTRA EL ATENEO

El Ateneo ha sido clausurado repetidas veces, en 1840, en 1854, en 1855 y luego desde este año al 68 apenas se abrían las puertas volvían a cerrarse por una nueva orden...

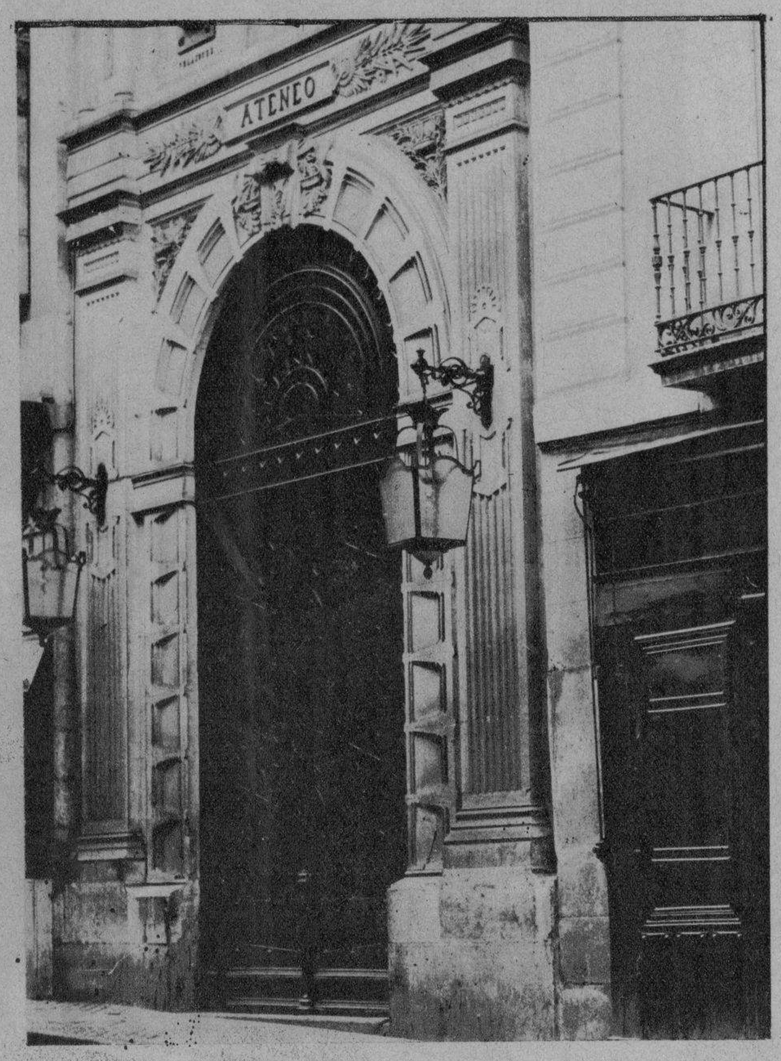

Puerta principal del Ateneo madrileño, que ha sido desde su fundación en el siglo pasado, la más brillante tribuna de todas las ideas progresistas en la movida política española

Un momento trascendental en la historia del Ateneo de Madrid. Acogiéndose a la Ley de Asociaciones vigente, el Ateneo abrió sus puertas, —cerradas por la dictadura—y sus socios siempre entusiastas, invadieron el salón de conferencias en nutrido tropel

Mesonero Romanos, el gran escritor español a quien se debe la fundación del actual Ateneo de Madrid

EL ATENEO ACTUAL

Lo mismo que en el reinado de doña Isabel II, se ha realizado con el Ateneo durante el reinado de don Alfonso XIII. El gobierno dictatorial de Primo de Rivera mantuvo cerrado el Ateneo durante la mayor parte de su ejercicio del poder, confiando en que el desuso de su voz para la protesta llegase a dejar a los ateneistas mudos para siempre... Pero apenas caído Primo de Rivera la orden de clausura del Ateneo se revocó y la docta casa, instalada desde 1884 en su actual edificio de la calle del Prado, acogió nuevamente el espíritu de protesta liberal que había dado origen a la instrucción del sumario por el derrumbamiento de la Comandancia de Melilla.

En la Junta Directiva nombrada, aparecen el doctor Marañón, el profesor Jiménez Asúa, don Manuel Azaña, el doctor Pittaluga, el poeta satírico Luis de Tapia, el abogado don José Antonio Balbontín, entre otros nombres de tan vigorosa conciencia liberal.

Y entonces se impone otra vez la clausura del Ateneo que se mantiene hasta la caída del gobierno del general Berenguer, cuya dictadura—disfrazada de los mejores propósitos constitucionales—sucedió a la de Primo de Rivera.

El día 11 de febrero último el Ateneo de Madrid, acogiéndose al amparo de las garantías restablecidas recientemente, abrió sus puertas sin autorización del Gobierno y por resolución de la junta directiva. Esta Junta ha sufrido desde el apartamiento de Primo de Rivera, del poder, algunas modificaciones. La presidencia la ejerce don Manuel Azaña. Pero no se ha alterado su significación liberal y democrática.

Al abrirse las puertas del Ateneo una multitud entusiasta ha invadido la sala de actos y pide que hable la Junta... Y en las palabras emocionadas de la directiva palpita la emoción ciudadana que el silencio de muchos años no ahogó en el espíritu de los ateneistas... La historia del Ateneo sigue...

"IDO DEL SAGRARIO"

Es bella, joven y buena

Creció en un hogar respetable, fundó otro igual y es la madre de dos hermosos niños. Siempre que éstos sufren la menor indigestión acude inmediatamente a lo que su madre le daba cuando élla era pequeñita

LECHE DE MAGNESIA

el famoso producto PHILLIPS

lo mejor que se conoce para neutralizar los ácidos eliminando así la verdadera causa del mal. Como laxante, su acción es suave y eficaz proporcionando evacuaciones normales sin producir irritaciones.

Si no es Phillips no es Leche de Magnesia. Cuídese de las imitaciones.

VIRILIDAD

LIONEL STRONGFORT
el hombre perfecto.

No hay atributo que signifique tanto para la felicidad del hombre coma la *VIRILIDAD*. Un hombre sin virilidad es un escombro humano, merecedor de lástima y digno de toda pena. Y, sin embargo, ¡cuántos no están huérfanos de poder sexual, impotentes, en este mundo nuestro!

Hombres en plena juventud que debían estar gozando de todos los placeres que la vida nos brinda, languidecen, extenuados, faltos de brios, de fuerza, ¡de *VIRILIDAD*!, incapacitados para emprender ninguna empresa que requiera energía y vigor. En las lides del amor, en el mundo de la galantería, estos desgraciados hacen un papel el más desairado y bochornoso.

EL REMEDIO ESTÁ A LA MANO.

El *STRONGFORTISMO*, la ciencia que Lionel Strongfort creara hace 30 años, ha sido la salvación de miles y miles que estaban en las condiciones descritas más arriba. Sin drogas ni medicinas, el *STRONGFORTISMO* les devolvió la *VIRILIDAD* perdida, les restauró sus fuerzas, les vigorizó su sistema todo, les desarrolló su musculatura, les dió, en fin, una salud exuberante. Les capacitó para ser esposos y padres felices.

LEA MI OBRA GRATIS.

El libro, *"PROMOCION Y CONSERVACION DE LA SALUD, FUERZA Y ENERGIA MENTAL"*, le dirá qué es y en qué consiste el *STRONGFORTISMO*. No tiene más que enviarme el cupón que acompaña estas líneas y le remitiré, con el mayor gusto, un ejemplar gratis de mi obra.

INSTITUTO STRONGFORT

Lionel Strongfort, Director – Especialista en Salud y Cultura Física
Berlin-Wilmersdorf (Alemania).

CONSULTA GRATIS Y CONFIDENCIAL
(Póngase el franqueo suficiente para cartas al Extranjero) 1022

Instituto Strongfort, Berlin-Wilmersdorf (Alemania).

Sírvase enviarme completamente gratis el libro "Promoción y conservación de la Salud, Fuerza y Energía Mental", en idioma español. He marcado con una X las materias en que estoy interesado.

—Catarro	—Vicios Secretos	—Impotencia Sexual	—Desórdenes del estómago
—Asma	—Barros	—Nerviosidad	—Mayor altura
—Dolores de cabeza	—Obesidad	—Estreñimiento	—Desarrollo muscular
—Hernia	—Vista débil	—Respiración corta	
Delgadez	—Reumatismo	—Pulmones débiles	

Nombre (escriba con claridad) .....

Edad ..... Calle ó Casilla Postal .....

Ciudad ..... País .....

HOTEL ALAMAC

En Broadway y la calle 71, New York

Es, desde hace años, el hotel preferido de todos los cubanos, por su edificio a prueba de incendio, su gran confort, su cocina, criolla, y el ambiente de "hogar" que en él se respira que lo hacen el sitio ideal de residencia de todas las familias cubanas que visitan esta ciudad. En el piso tercero se hallan instaladas las oficinas del "Diario de la Marina". Los intérpretes del Hotel estarán en los muelles y estaciones a la llegada de trenes y vapores. Cuartos con baño desde $3.00 diarios y $75.00 mensuales. Arreglos especiales con los clientes. Para más informes y solicitud de presupuestos, dirigirse a:

Mrs. Evangelina Agüero

Gerente hispano. Cables: Alamacotel, New York

Fresca y suave afeitada,

¡Gracias a esta espuma!

Tan suave y rápido resulta el corte de la hoja como el desliz de un patinador sobre la nieve. Y semejante al de la nieve misma es el frescor que imparte al cutis la afeitada con esta crema única, mezclada con mentol por un procedimiento secreto: la refrescante

SUPER-CREMA DE AFEITAR **MENNEN**

Mentolizada . . . pero también la hay neutra para los que así la desean.

M.E.C.D. 2016

EN LOS JARDINES DE LA CERVECERIA "LA TROPICAL"

LAS TRES GRANDES FIESTAS DEL DOMINGO

Miembros de la Directiva de la "Asociación Nacional de Empleados de Sombrerería y Almacenes", que celebraron una animada matinée bailable en el Salón Ensueño

Los turistas en la glorieta del Mamoncillo, figuraron en gran número en la tarde del domingo último

LAS TRES GRANDES FIESTAS DEL DOMINGO

Rivalizando en animación y conourrencia, tuvieron lugar tres grandes festivales en los jardines de la Cervecería "La Tropical", la tarde del último domingo, que fué por su claro sol y su vivificante frescura, un verdadero día de mayo.

Ya es innecesario que reseñemos en detalle, por haberlo hecho todos los cronistas con explicable entusiasmo, cómo se desarrollaron los programas que combinaron, para sus respectivos festejos las sociedades "Vivero y su Comarca", "Ribadavia y su Comarca" y la "Asociación Nacional de Empleados de Sombrerería y Almacenes".

Estos últimos disfrutaron de unas deliciosas horas, bailando en el Salón Ensueño. Los de Ribadavia usufructuaron la primorosa glorieta-salón del Mamoncillo y los de Vivero y su Comarca, tuvieron a su disposición el salón "Tropical" con su anexo parque privado, que es una de las más apetecidas dependencias de los jardines, aunque en esta época de grata temperatura y profusión de flores, no hay rincón de "La Tropical", que no constituya una delicia.

También nos parece innecesario hacer constar que la Empresa tuvo iguales atenciones con las tres sociedades a las que hospedó el pasado domingo en sus jardines, obsequiando a cuantos concurrieron a la triple fiesta, con la deliciosa cerveza helada que saborean cuantos acuden a "La Tropical" en las tardes dominicales, no obstante sumar miles de personas, como ocurrió en la última jornada.

Una animada reunión familiar en los nuevos merenderos

Otra animada merienda

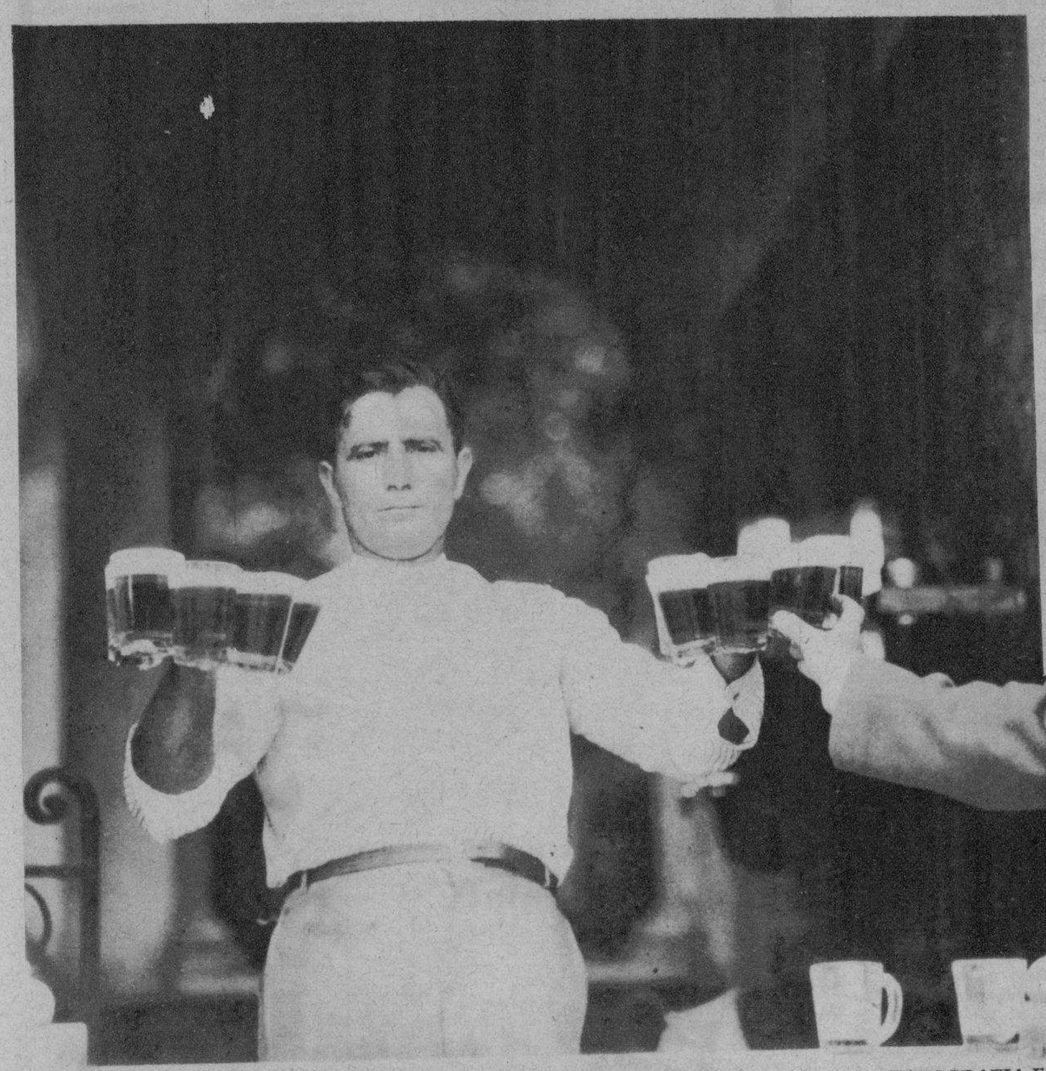

UNA BUENA DEMOSTRACION GRAFICA DE LA LIBERALIDAD CON QUE ES OBSEQUIADA LA RICA Y NUTRITIVA CERVEZA "TROPICAL" A LOS VISITANTES DEL CELEBRE PARQUE, ES ESTA FOTOGRAFIA EN QUE SE VE AL ENCARGADO DE UNA DE LAS FUENTES, LLENANDO VASOS HASTA QUE LE DIGAN "BASTA" PARA UN GRUPO DE SEDIENTOS TURISTAS

Grupo de concurrentes a la fiesta de "Rivadavia y su comarca", que se distinguieron entre los más animados cantadores de canciones regionales

IMPRESO EN LOS TALLERES DEL "DIARIO DE LA MARINA" HABANA.

M.E.C.D. 2016

DIARIO DE LA MARINA
SECCION CÓMICA DE LA EDICION DOMINICAL

ATILA Y FAMILIA

DEMÓSTENES

M.E.C.D. 2016

EL PROFESOR DISTRAÍDO

M.E.C.D. 2016

Travesuras de PIRRIMPLIN

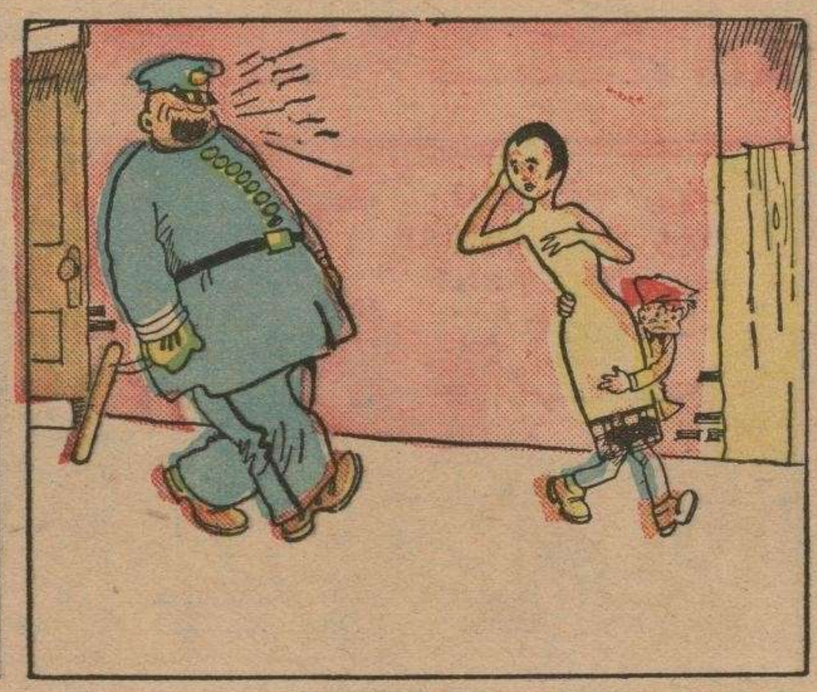

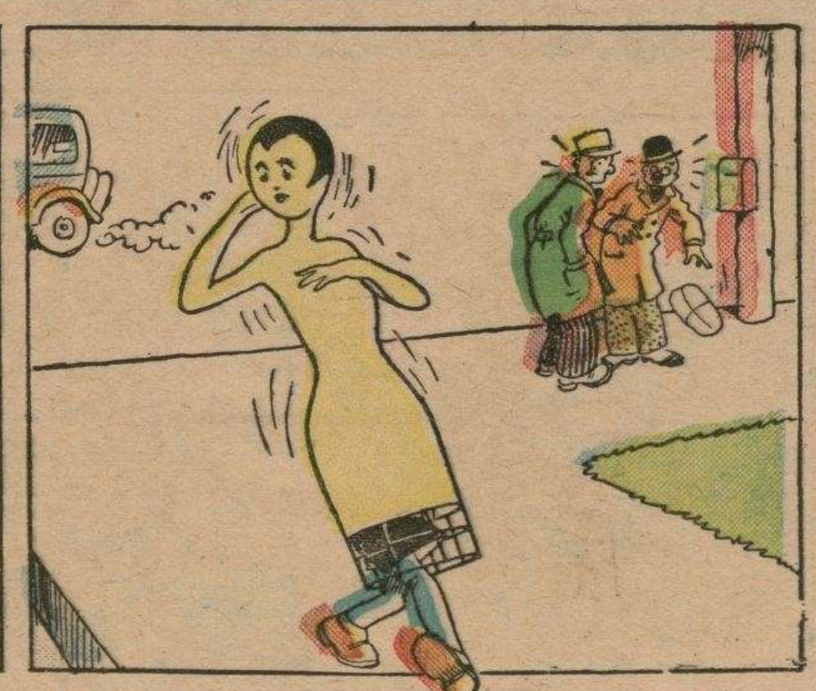

BETO

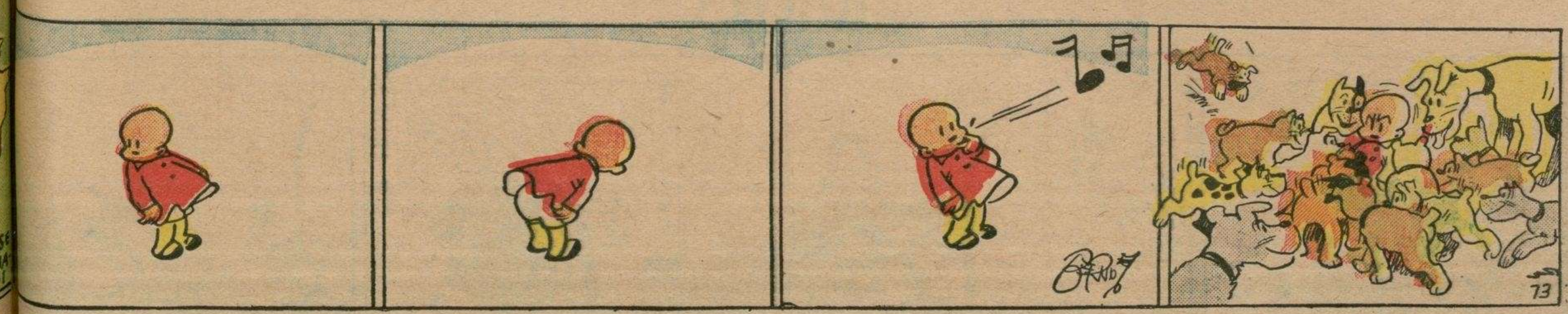

M.E.C.D. 2016

Sacachís pas y Cía

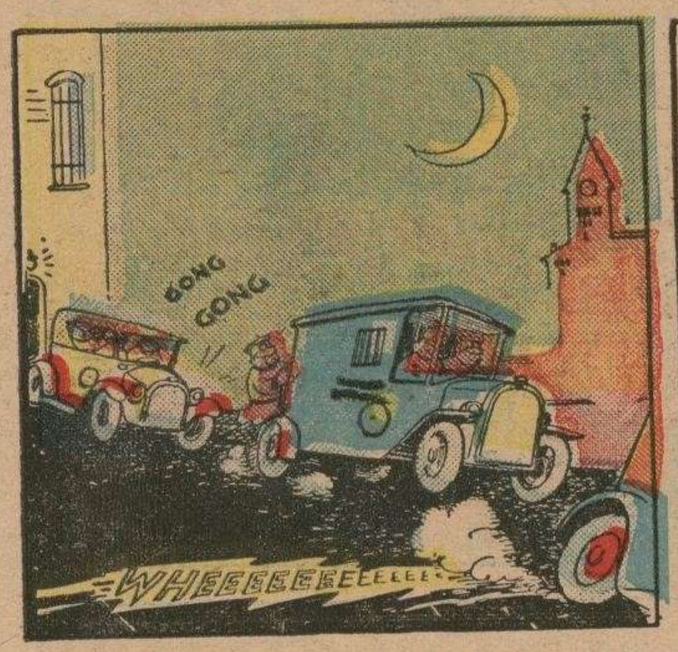

ROSITA

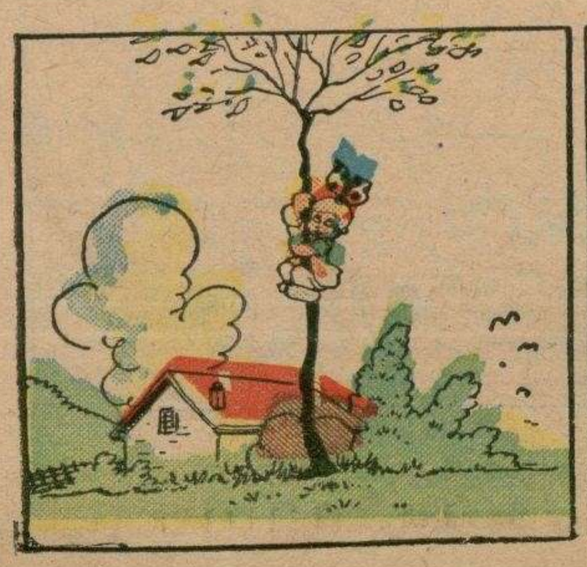

M.E.C.D. 2016