1A SECCION

El DIARIO DE LA MARINA es el periódico más antiguo de Cuba. Fué fundado en el año mil ochocientos treinta y dos.

Servicios especiales de España.

DIARIO DE LA MARINA

MIEMBRO de The *Associated Press*. Esta queda autorizada para usar nuestros servicios y noticias de información.

Hilo directo con New York.

1A SECCION

AÑO IC.—NUMERO 78 Acogido a la franquicia postal LA HABANA, JUEVES, 9 DE ABRIL DE 1931.—SANTOS MARIA CLEOFE Y WALDETRUDIS TIEMPO PARA HOY: BUENO EJEMPLAR: 5 CENTAVOS

HEMEROTECA MUNICIPAL MADRID

LA JUNTA REVOLUCIONARIA DE FUNCHAL HA MOVILIZADO LAS RESERVAS MILITARES Y AMENAZA SEVERAMENTE A LOS INFRACTORES

El Maestro Pulitzer y el Gran Diario "The Word"

Por ANTONIO ESCOBAR

Un diario debe ser algo más que una mera crónica.

Hace algunos años había en Nueva York seis diarios de la mañana: «Times», «Tribune», «Herald», «Sun», «World» y «American». Ahora no hay más que tres por la fusión de algunos de esos.

El «World» es el último que ha sido uncido con otro, y esta pérdida de su personalidad será lamentada por quienes conocen su buena historia, los servicios que prestó y la obra de su eminente Director, José Pulitzer, que lo levantó de la postración para convertirlo en una magna empresa.

Pulitzer era un joven judío de Hungría que vino a los Estados Unidos durante la guerra civil entre el Norte y el Sur, en busca de trabajo y ahuyentado de su país por la hostilidad a los hebreos.

Había recibido excelente instrucción. Buscó trabajo y no lo consiguió. Entonces se alistó, como soldado, en el ejército del Norte. Terminada la contienda, vino a Nueva York, con algún dinero, que se le acabó antes de haber dado con una colocación. Una noche estaba tan tronado que durmió en uno de los bancos de Park Place, donde está el Ayuntamiento y frente a un hotelito, del cual lo echaron por haberse sentado en los sofás del vestíbulo. Como llevaba un uniforme raído, le dijeron que allí no querían «soldados mendigos».

El solar en que estaba aquel hotel formaba parte, años después, de un soberbio edificio, del cual era Pulitzer el principal propietario, así como del «World» instalado allí.

Pulitzer fué a parar a Saint Louis, donde se colocó en la redacción de un diario que tenía dos ediciones, inglesa y alemana. No hacía más que vegetar. En poco tiempo se puso a cierta altura, gracias a la iniciativa de Pulitzer, que aprendió pronto y bien el oficio de periodista. Se le confió la dirección de aquel «Post Dispatch», que acabó por comprar el año 78.

El 83 se tomó seis meses de descanso. Estando en New York, se enteró de que el «World», diario antiguo y de prestigio, estaba en quiebra y de venta. Se lo compró al famoso banquero y bolsista Jay Gould, por 346 mil dollars, pagaderos a plazos. Bajo la mano de Pulitzer, tres años después, tenía un ingreso anual de medio millón de dollars.

A este punto de partido siguió un largo período de prosperidad progresiva, obra de Pulitzer que sirvió al público un periódico de noticias y de ideas, bien redactado, amigo del progreso y de la libertad, partidario de reformas políticas y enemigo de la inmoralidad, así en los cargos públicos como en las grandes empresas industriales y bancarias. Consiguió que las compañías de Seguros de vida fuesen investigadas y obligadas a modificar algunas de sus prácticas.

«Un diario—decía—debe ser algo más que una mera crónica».

Fué el primero que propuso aquí lo que ya era viejo en las naciones bien gobernadas de Europa: la inamovilidad de los empleados públicos, para que no se les pusiese en la calle cada vez que se cambiaba de gobierno. Atacó sin tregua el imperialismo y el racismo e hizo una campaña memorable contra la Ku-Klux-Klan, la sociedad secreta de protestantes fanáticos; logró que en algunos Estados fuese sometida a la acción judicial.

Llevó al diario las mejores plumas de los Estados Unidos y fundó el «Almanaque del World», que al principio costaba 25 centavos y ahora se vende a 50, porque ha ido creciendo; publicación útil e instructiva, con estadísticas y otras informaciones, que la han hecho indispensable para todas las clases.

Cont. en la ULTIMA de esta sección

Todos los americanos que residen en Funchal se hallan a salvo, según el cónsul

FUNCHAL, Madera, abril 8 (AP).—El general Sousa Dias, que preside la Junta Militar que se ha incautado del gobierno de esta ciudad, ordenó hoy una movilización parcial de las reservas militares, amenazando con severas sanciones a cuantos traten de evadir el servicio.

Tres buques portugueses que hacen la travesía entre Lisboa, Madera y Azores han caído en poder de los rebeldes. Dos de los barcos, el «Alenter» y el «Guinea», entraron en el puerto de Funchal ignorando que existiera un estado revolucionario por no estar dotados de telegrafía inalámbrica.

El «Carvalho Araujo» fué apresado por los rebeldes cuando llegó de Lisboa para tomar un cargamento.

LOS AMERICANOS DE FUNCHAL A SALVO

WASHINGTON, abril 8.— El Cónsul americano, John F. Hudleston, de Funchal, Madera, comunica al Departamento de Estado, que todos los americanos que residen en aquella ciudad están a salvo.

FALLECIO AYER LA JOVEN QUEMADA EN MEDIA LUNA

MEDIA LUNA, abril 8. DIARIO, Habana.—A las 8 de la mañana de hoy falleció la joven María Vega que, según el telegrama que envíe ayer noche, fué trasladada desde el caserío de Yaragabo a este poblado, casi agonizando a consecuencia de las graves quemaduras que recibió al derramársele un litro de petróleo por el cuerpo, prendiéndose después fuego, con el propósito de suicidarse.

"IGNORO AUN LAS CAUSAS DE MI DETENCION Y LIBERTAD", NOS DIJO GUATIMON MENOCAL

El hermano del ex Presidente de la República, Gral. Mario G. Menocal, piensa regresar en breve a Santiago de Cuba, donde tiene que atender negocios particulares de singular interés

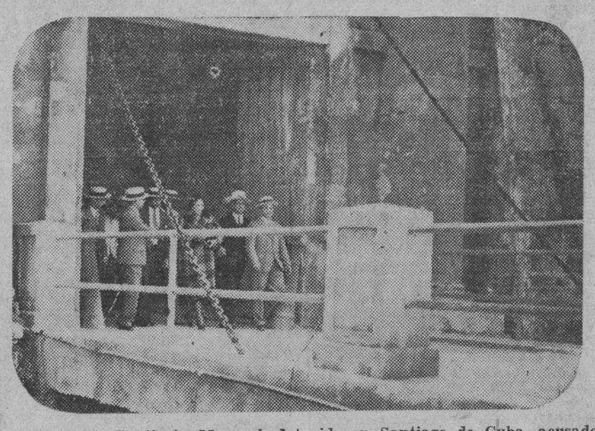

El doctor Guatimón Menocal, detenido en Santiago de Cuba, acusado de conspiración, fué puesto en libertad en el día de ayer. Esta fotografía recoge el momento en que el doctor Menocal abandonaba la Fortaleza de la Cabaña, donde estaba recluido. Le acompañan su señora esposa y varios familiares.

En la mañana de ayer fué dictada la orden de libertad del doctor Guatimón Menocal. A las once menos cuarto, hizo acto de presencia en la oficina del Capitán Ayudante del Séptimo Distrito Militar, señor Francisco Iznaga, un sobrino del doctor

Cont. en la ULTIMA de esta sección

Piden se Aplace la Proclamación de los Representantes Electos por la Provincia de la Habana

Es posible que, si la Audiencia expide el mandamiento, éste no llegue a tiempo a la Cámara

Un nuevo problema se ha presentado ante los señores representantes que resultaron electos en nuestra provincia y que, por haber obtenido los primeros puestos en la votación, no deberán esperar a la celebración de los comicios complementarios.

El problema se ha planteado porque aparecen esos candidatos, como todos los demás, con una diferencia muy notable de votos, entre la suma que les ha asignado la Junta Provincial Electoral al entregarles el certificado de elección y los que les ha reconocido la Audiencia de La Habana al fallar los recursos electorales y hacer el resumen de la votación.

RECURSO A LA AUDIENCIA

Con vista de todo eso y acompañando las certificaciones demostrativas de la veracidad de su aserto, el doctor José Manuel Soublette a

Cont. en la ULTIMA de esta sección

HOY DEBE SER LIBERTADO EL CDTE. ESPINOSA

El presidente firmará por la mañana la sentencia y será librada en seguida la orden

Según las declaraciones del Secretario de la Guerra y del Jefe del Estado Mayor del Ejército, en la mañana de hoy el Comandante Espinosa obtendrá la libertad a que tiene derecho después del fallo absolutorio del Consejo de Guerra que lo ha juzgado.

Hablamos ayer en repetidas ocasiones con el General Rojas, y con el General Herrera, y ambos nos manifestaron que hoy le sería presentado el fallo del Tribunal al Presidente. Una vez estampada la firma que demuestra la conformidad presidencial, será cursada por el Jefe del Estado Mayor la orden de libertad, al Jefe del Puesto de la Cabaña.

Según esas manifestaciones, si en la mañana de hoy es presentado el asunto a la consideración del Jefe del Estado, es posible que en la misma mañana se liberte al Comandante Espinosa.

Se sabe que existe el propósito, por parte del General Machado, de relevar al Comandante Espinosa del cargo de Ayudante que antes desempeñaba.

LOS VECINOS DE BATABANO SE PROPUSIERON PERMANECER DESPIERTOS PARA RECIBIR A LOS ESTUDIANTES PRESOS EN ISLA DE PINOS

"SIENTO COMPASION POR LOS QUE ME ACUSARON DE PORTAR UN SACO CONTENIENDO BOMBAS"

Así nos declara el señor Pereira Cabral, al abandonar ayer la prisión, en unión de un gran número de presos políticos, que han estado sujetos a la causa por sedición y traición

El señor Ernesto Pereira Cabral (el del «sweter» sentado bajo el cuadro, en el centro), reunido con sus amigos que festejaron su liberación. Puede verse también a los doctores Jesús M. Bouza, hijo, Marino López Blanco, Fabián García Montero y al Procurador Enrique Puri.

Por disposición del Comandante Pineda, Juez Militar que instruye diversos procesos políticos, fueron ayer puestos en libertad la doctora Ofelia Domínguez, los estudiantes señores Ladislao González Carvajal, Ramón Sancerni Colli, Carlos Fernández Arrate, Nicolás García Montalvo, Alfredo E. Nogueiras, Luis Salazar Cerezo, Aníbal Corredor, José Antinio Reguera, Alberto Saumell Soto, estudiantes y el señor Ernesto Pereira Cabral Oruña. La orden fué

Cont. en la ULTIMA de esta sección

Se advertía anoche inusitado entusiasmo, habiendo llegado familiares de otras ciudades

(De nuestro Enviado Especial. Por teléfono de larga distancia.)

SURGIDERO DE BATABANO, a las 11 p. m.

Hasta estos momentos en que hablo al DIARIO DE LA MARINA, no ha arribado al Surgidero el cañonero «24 de Febrero» conduciendo los presos políticos, en su mayoría estudiantes, procedentes de las prisiones de Isla de Pinos, ni hay indicios de que puedan llegar de un momento a otro. Los cálculos son de que hasta la madrugada, después de la una, no atraque al muelle el barco de guerra.

En el pueblo existe un movimiento extraordinario. Los vecinos de prometen permanecer despiertos hasta ver la llegada del «24 de Febrero.»

Hay gran animación en todas par-

Cont. en la ULTIMA de esta sección

DETALLES

"LAMENTO GAUCHO"

MADRID. Café La Granja El Henar (terrible círculo e conspiradores republicanos). El Maestro Símons, tararea un «coupiet». Una mala persona y gran caricaturista dibuja en el mármol. El poeta—nombro a Dn. Angel Lázaro—suspira sobre su corbata grande, de lazo negro. Es el mes de Diciembre. Fin del año 1930. Lo estampo presuroso. Hay un frío personaje más en la reunión. Abro los brazos y grito: ¡Spaventa!... ¿Vos por aquí?

Y dignamente, muy dignamente, una voz mexicana me replica:

—Manito, por Dios. ¡Si soy Uhthoff! Es que no se acuerda usted de la La Chinaca?

Mar proceloso. El oleaje agitado del mes de Febrero. Las costas de la Coruña. Las islas Azores. Mareo. El vaivén de los Margazos. ¡Viento veloz! Granizo en pleno Atlántico. Tempestad. ¡El Morro, al fin! Y una bronco neumonía al llegar. (¡Son bastante calamidades!)

Y ayer—piano, piano—casi en la convalescencia aún, penetró en el Principal e la Cdomedia... Piano... Tangos...

—¿Cómo? ¿Uhtoff aquí? Corro al proscenio. Empujo la puerta del camerino 15... Y grito:

—Manito. ¡Un abrazo!

Y una voz argentina me contesta:

—¿Vos estáis loco?... Si soy Spaventa... ¿No os recordáis de Nelly?

Era el rey del tango, vestido de frac...

Disculpable este segundo error mío. Uno pierde a veces la cabeza. Esto se explica bien en Cuba. Y es que esta musiquita—calificada hogaño de cursi, como en los viejos tiempos las poesías de Becquer—tiene, al igual que las rimas, un ritmo eterno...

El ritmo eterno del corazón.

Y como todos los hombres—y las mujeres también—amamos y sufrimos, con llanto en la voz muchas veces, y otras con furia en las pupilas ¡cuando las notas graves del tango arañan el espíritu, todo lo que es amor y todo es penar se agolpa a nuestros ojos y pone un temblor de ternura o de homicidio en nuestras manos humanas!

La raíz de la vida es eso: querer con locura, sufrir con agonía, esperar con ansia... ¡hasta que el dolor nos abata!

Y este es el tango. o mismo el de 1890 que el de 1931. El tango—al través de Spaventa o de Uhtoff—es la vida misma y la misma muerte...

Se lo aseguro a ustedes.

Se lo aseguro a ustedes. Basta.

L. F. M.

LA RESTRICCION DE LA COSECHA DE TABACO DEBE OBTENERSE POR MEDIOS NATURALES, DANDO ASI UN PRODUCTO DE ALTA CALIDAD

El Dictador de Portugal

EL GENERAL ANTONIO FRAGOSO CARMONA, presidente-dictador de la República de Portugal, está haciendo frente a la crisis creada por la rebelión de las fuerzas militares de guarnición en Funchal, Islas Madeira, cuyos jefes exigen un Gobierno constitucional. El General Carmona está enviando tropas hacia Funchal, temiéndose que el movimiento de allí se extienda a otras ciudades portuguesas.

DESTRUIDA POR EL FUEGO UNA CASA DE TABACO EN UNA FINCA DE REMATES

REMATES, abril 8. DIARIO, Habana.—En la finca «La Güira», propiedad de la Cuban Land Tobacco, se incendió una casa de curar tabaco, la cual fué destruida por completo.

Dicha casa la tenía arrendada el señor Ramón Ramos.

Además se quemaron quinientos cujes de tabaco que había en el interior de la casa incendiada.

Actuó el jefe del Puesto Cabo Donato Diaz.

Hay que evitar siembras tardías, limitar el uso de los abonos y escoger el terreno y la semilla

Según habíamos anunciado repetidamente, ayer a las tres y media de la tarde, se reunieron en el salón de actos de la Secretaría de Agricultura los miembros de la Comisión de Defensa y Propaganda del Tabaco Habano, bajo la presidencia del general Eugenio Molinet, y asistiendo numerosos invitados entre los cuales citamos los siguientes: señor Ramón Fernández Vega, Gobernador de Pinar del Río; los representantes doctor Martías Rubio; doctor Fidel A. Caiñas; Alberto Bravo y Evelio Alvarez del Real; el señor José Amargós, Ingeniero Agrónomo; y los vegueros Emigdio Cabrera; Luis Guc-

Cont. en la ULTIMA de esta sección

ABSUELTOS LOS ESTUDIANTES AUTORES DE LOS DESORDENES DE ARTES Y OFICIOS

Ha dictado ayer sentencia la Sala Segunda de lo Criminal de esta Audiencia absolviendo a los procesados estudiantes de la Universidad Francisco y Ernesto Miranda del Pozo, que fueron acusados por el Ministerio Fiscal como autores, entre otros, de los desórdenes públicos ocurridos en 14 de Octbre. del ppdo. año.

PROCLAMACION DE LOS NUEVOS REPRESENTANTES

Esta tarde se verificará dicho acto en la Cámara. La mesa será completamente reelecta

A las tres de esta tarde, en el salón de sesiones de la Cámara se harán las proclamaciones de los representantes electos en Noviembre último.

Y el lunes —según se ha anunciado—será reelecta la mesa de la Cámara con los Sres. Rafael Guás Inclán, Presidente, José Alberni, Secretario del Partido Conservador y José R. Cruells Secretario de los Partidos Liberal y Popular.

La primera vice-presidencia que hoy desempeña el Dr. Quintín George, vacará tan pronto el representante oriental pase a ocupar su curul en el Senado.

Se dice que entonces será electo Vice Presidente el Dr. Anselmo Alliegro.

La Segunda Vice Presidencia será nuevamente para el Sr. Oscar del Pino, representante conservador por Pinar del Río.

EL TTE. CAROL HA EMBARCADO

Utilizando un nombre supuesto salió hacia Santiago de Cuba

La orden de traslado del Teniente Carol, segundo jefe de las Prisiones Militares, al Primer Distrito Militar correspondiente a la provincia de Oriente, ha causado disgusto entre todos sus compañeros y aun entre sus jefes.

EMBARCÓ ANTES DE ANOCHE

A pesar de que se ha considerado posible que el Teniente Carol no hubiera embarcado rumbo a su nuevo destino, nuestro reporter en la Estación Terminal, anoche después de innumerables pesquisas, logró confirmar que en la tarde del martes el Teniente Carol había separado personalmente un pasaje y una litera baja, a Santiago de Cuba, para el tren Expreso Limitado, que salió de la Terminal ese día a las 10 y 15 de la noche.

UN VIAJERO SOSPECHOSO

En sus deducciones hubo de recordar que la noche del martes salió para Santiago de Cuba un teniente del Ejército que le dijo nombrarse Oscar Alfonso; pero en su rostro dejaba adivinar que no era su nombre. Las personas que acudieron a despedirlo q que eran muchas, se negaron a facilitar el verdadero nombre. Esto es lo que recuerda el reporter. De ahí la conclusión de que muy bien pudiera ser el teniente Carol el que embarcó, dando nombre supuesto.

EL CONSEJO DELIBERATIVO APROBO UNA MOCION PARA LA REPRESION DE LA MENDICIDAD

Fué propuesta por la Sra. Miranda. Se estudia una moción que dispone la instalación de estaciones de radio en todos los parques públicos para dar conciertos de música criolla

De importantes asuntos trataron ayer los comisionados al Consejo Desesión que dió comienzo a las cuatro liberativo del Distrito Central, en y media de la tarde y terminó cerca de las ocho de la noche. Presidió en la primera parte de la sesión el Vice señor Celedonio García, ocupando más tarde el puesto el señor Ruy de Lugo Viña, que se encontraba atendiendo otros asuntos del cargo.

Por el Secretario señor Franco se ordenó la lectura del acta de la anterior siendo aprobada.

Se dió por enterado el Consejo de la proposición que hace el señor Guillermo Schroad, ofreciendo al Distrito Central un barco-bomba por la suma de $59.850.00.

Pasó a la Consultoría la solicitud del Consejo de Gobierno de la Casa de Beneficencia y Maternidad, a fin de que sea puesta a su nombre

Cont. en la ULTIMA de esta sección

AUN EXIMIENDO DE LOS NUEVOS IMPUESTOS A LOS VINOS ESPAÑOLES HAY UNA ENORME DIFERENCIA A FAVOR DEL LICOR CUBANO

Excelentísimo Sr. Don Santiago Méndez de Vigo, que ha hecho importantísimas declaraciones al DIARIO en relación con los nuevos impuestos que gravan al alcohol.

El Embajador de España nos habla sobre el Tratado que existe entre los dos países

Los nuevos impuestos creados por la Ley de Emergencia Económica, el Tratado Comercial entre Cuba y España, el último decreto modificando la aplicación de la ley, el descontento de los licoreros cubanos; he ahí los puntos que nos llevan a conocer la opinión del Embajador de España en nuestro país, Excmo. Sr. Santiago Méndez de Vigo.

—Para conocimiento general, mucho habría de agradecerle, señor Embajador, me diera a conocer sus impresiones respecto al reciente arreglo comercial celebrado, por su mediación, entre Cuba y España, en sus relaciones con el Tratado y la nueva Ley de Emergencia Económica.

—Aunque soy rehacio a las interviús, porque no siempre se traduce fielmente el pensamiento, toda regla tiene su excepción y este es uno de los casos que la justifican, en orden al interés y expectación que el asunto ha despertado, tanto en Cuba como en España. Empezaré, pues, por decirle que cuando en el año 1927 se concertó en Madrid el vigente Tratado de Comercio, el señor García Kohly, ilustre Embajador de esta República ante el Gobierno de S. M. manifestó, públicamente, que para facilitar el éxito del Tratado había encontrado en el Gobierno español altas inteligencias para apreciar la idea conciliadora, rectas conciencias para interpretarla, voluntades honestas para recogerla y francos criterios para practicarla. Estas palabras que, en ayuel entonces, dejo

Cont. en la ULTIMA de esta sección

Ni el Capital Sobre el Obrero ni el Obrero Sobre el Capital

COMPENETRACION armónica del capitalista con el obrero; protección fraterna, práctica, del patrono al trabajador; reparto y colonización de tierras; eliminación de inmigrantes no deseables; ocupación y pan para los forzosamente ociosos.

Palabras muy hermosas, muy sonoras, pero vacías hasta ahora de significación y sentido objetivos.

Ya tienen sin embargo su valor práctico y transcendente. Se lo dió la United Fruit Company, propietaria de los Centrales de Oriente, **Preston** y **Boston**. El lector conoce ya la jugosa carta que dirigió al Secretario de Agricultura en contestación a otra en que este le excitaba a ayudar a los obreros de la zafra durante el tiempo muerto. Construcción de mil setecientas casas de vivienda para los obreros que trabajan en los citados ingenios; parcelas de terreno preparadas para la siembra, libres de renta; bueyes y aradros para cultivarlas; semillas por valor de más de mil pesos. ¡Claro está! ¿Cómo esos obreros han de ser trashumantes? Como no han de permanecer allí al lado del central, pegados a su casa, a su tierra, a sus aperos, a su cultivo, a sus cosechas? Para ellos no hay tiempo muerto; para ellos no hay inquietudes ni angustias, ni miserias de desocupación. Para ellos no hay—¿cómo va de haberlos?—ni recelos ni animadversión hacia el capital, su amparador, ni problema social, ni ansias de rebeldía reivindicadora. Allí en sus rozas, que llegan a más de mil, no sólo siembran y recogen sus plátanos, sus yucas, sus ñames, sus boniatos, sus lechugas; no sólo plantan sus cocos, sus tamarindos, sus guanábanas, sus anones, sus mangos y otros árboles de la flora cubana; no sólo crían sus aves, sus cerdos, sus vacas y sus chivos, sino que aprenden también prácticamente—el modo más eficaz de aprender estas cosas—horticultura, arboricultura y avicultura.

Nada extraño que con este sistema no se vea por allá ni un obrero antillano para la zafra. ¿Para qué los necesitan? ¿No tienen allí, adictos leal y fielmente a la Compañía, unidos a ella por el cariño y por el noble interés, las dos fuerzas más poderosas y duraderas, a sus trabajadores nativos que son como una prolongación familiar?

He ahí dirimida la cuestión colonizadora e inmigratoria que ha gastado tantas y tantas resmas y resmas de papel estérilmente.

Es que la solución no está en que el capital domine y devore al obrero o en que el obrero se sobreponga y oprima al capital, sino en que se completen, se ayuden, se fundan inteligentemente los dos.

A 20,000 PIES DE ALTURA UN AUTGIRO

Amelia Earhardt relata sus impresiones y las posibilidades de utilizar el nuevo aparato

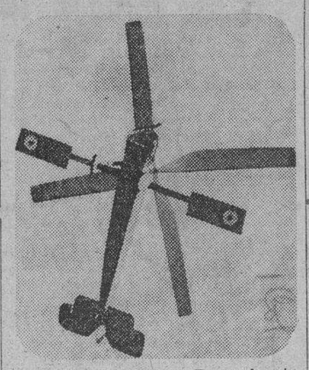

WILLOW GROVE, Pennsylvania, Abril 8. (AP). — Amelia Earhardt, aviadora que intentó establecer hoy un record de altura para mujeres en auto-giro, aeroplano de la invención del ingeniero español señor La Cierva, ha escrito el siguiente artículo para la «Associated Press»:

(Continúa en la ULTIMA, col. 6)

DIECISEIS PERSONAS MUEREN ENVENENADAS POR MEDIO DE DULCES

BELMONT, Nueva York, baril 8. (A. P.)— Un médico forense declaró hoy en la causa que se sigue a Mrs. Florence W. Burgh, de Mayville, que los dulces que la procesada había entregado a Miss Fern Karges y que costó la vida a dieciseis personas, estaban envenenados. Cada uno de ellos contenía una suficiente cantidad de veneno para dar muerte a un ser humano.

SE PROYECTA LA EXPOSICION DEL LIBRO ESPAÑOL EN MIAMI

La institución «Washington Irving» tiene por lema cultivar el idioma español, su historia y economía entre los americanos

Recientemente ha sido organizada en la bella ciudad floridana la institución «Washington Irving», sociedad que lleva como lema en sus estatutos el de cultivar el estudio del idioma español, su historia y economía entre los norteamericanos y el del inglés, su historia, artes y letras entre los españoles.

No obstante el poco tiempo que lleva de organizada ya cuenta con gran número de socios, acariciándose el proyecto de celebrar una exposición del Libro Español bajo los auspicios de la Cámara Oficial del Libro de Barcelona y una exposición de arquitectura española-floridana en Madrid, bajo el patrocinio del Instituto Americano de Arquitectos, para cuya iniciativa se cuenta con las firmas más acreditadas en este estilo que, como es sabido, es el predominante en el Estado de la Florida y en California.

Proximamente en el aniversario del natalicio de su patrono, se celebrará una velada en la Escuela Superior de Miami y una hora de radio por la Estación W. Q. A. M. en la que hablarán la Sra. Virginia Williamson, presidenta de la Institución, el Sr. Fernando Molina, Presidente Honorario y Vice-Cónsul de España, la Sra. D. C. Brown, Directora de Publicidad y el Dr. Angel Oteiza, elocuente orador de una república hispanoamericana que se encuentra en Miami en temporada de reposo.

Figuran además, en la Asociación, a la que el Vice Cónsul español Sr. Molina tanto vigor y entusiasmo imprime, la Srta. Jane Warters, vice presidenta; Chas. Fischer, Superintendente de Escuelas del Condado de Dade, la Srta. Mabel Maxwell Directora de Arte, la Sra. Esther Boseh Directora de Literatura y la Srta. Gloria Molina Vice Secretaria.

LIDIAS AUTORIZADAS

La Secretaría de Gobernación participa a la Jefatura de Espectáculos que han sido autorizadas las lidias de gallos para el día de hoy en la valla La Caridad, a beneficio del Asilo La Misericordia, y la que se efectuará el día 13 de los corrientes en la valla Habana, a beneficio de la Granja Nuestra Señora de la Caridad.

LOS NUEVOS SENADORES SE SORTEARAN EL LUNES PARA DETERMINAR LOS PERIODOS

Fueron electos los presidentes de las Comisiones Permanentes. Se dió cuenta del Mensaje Presidencial. El sisteima de sorteo fué acordado en un cambio de impresiones celebrado ayer

Próximas las seis de la tarde, dió comienzo el Senado su sesión de ayer, con la concurrencia de 29 de sus miembros.

Presidió el señor Vázquez Bello, con los señores Cuéllar y Rivero en las Secretarías.

Leídas las actas pendientes de aprobación, se dió cuenta al Senado con el Mensaje Presidencial que es de rigor al comienzo de las Legislaturas, dando cuenta de la situación de los asuntos públicos durando cuarenta minutos la lectura del documento de referencia.

Y a propuesta, entonces, del doctor Cortina, y alegando el consensus general de los Senadores a la constitución de las Comisiones Permanentes, asunto ya tratado en un cambio general de impresiones celebrado antes de la sesión, se dió por realizada la elección de las personas.

Las presidencias recayeron en los siguientes señores Senadores:

Comisión de Actas, Gronlier; Hacienda y Presupuestos, Duque de Heredia; Aranceles, Díaz Pardo; Impuestos, Guerra (Guerra); Justicia, Vera Verdura; Códigos, Barraque; Relaciones Exteriores, Cortina; Asuntos Municipales, Fernández Hermo; Comunicaciones, F. Guerra; Sanidad, Cabada; Instrucción Pública, Barrera; Agricultura, Pérez; Obras Públicas, De Para; Peticiones y Concesiones, Osuna; Inmigración, (Francisco); Reformas Sociales, Zayas Bazán; Beneficencia, Lamar; Industria y Comercio, Suero; Estilo, Wilfredo Fernández.

La sesión recesó en este punto, por haberlo solicitado un Senador, según hizo constar la presidencia, para un nuevo cambio de impresiones, al que se le señaló una duración de veinte minutos.

Duró, sin embargo, mucho tiempo mas.

Ciertamente el asunto a debatir tenía que ser objeto de un cuidadoso estudio. Se trataba de solucionar el complicado punto de la elección de Senadores por el período corto y por el largo. Al fin las voluntades se aunaron y se acordó verificar el sorteo que la Ley establece. el lunes próximo, por provincias.

No se cree, sin embargo, que el sorteo influya en los cálculos anticipados. El sorteo es un derecho a cuyos beneficios puede haber quien renuncie, sin que por ello deje de cumplirse el trámite, como uno de tantos formulismos.

ENERGICO MANDAMIENTO DE LA AUDIENCIA AL JEFE DE PRESIDIO

Ordena que sea presentado el estudiante Orlando Alonso, el día 13 próximo. a las 2 de la tarde, ante la Sala Segunda

Debía celebrarse hoy, jueves, ante la Sala Segunda de lo Criminal de esta Audiencia la vista del recurso de Habeas-CoCrpus establecido por el doctor Mario Lamar y Presas a favor de su representado el señor Orlando Alonso y Velazco, estudiante de la Facultad de Derecho de la Universidad. quien se encuentra preso en la cárcel de Nueva Gerona, Isla de Pinos.

El acto de referencia ha sido señalado nuevamente para el próximo día 13, a las dos de la tarde, por haberse recibido una comunicacion del Teniente del Ejército. Francisco V. Pino, Jefe de la prisión citada, en la que manifiesta no serle posible acceder a la remisión del preso por estimar que el mismo está a disposición del Juez Instructor Militar o del Jefe del Estado Mayor del Ejército, pues que él no tiene jurisdicción sobre el mencionado detenido.

TRASMISION DE DOMINIO

El señor Rogelio Mesa y Naranjo trasmite al doctor Rafael Trejo y Loredo, la cuartería de su propiedad situada en 10 de Octubre 538, valorada en $1.200.

Ante esa negativa del Jefe de la Cárcel lde Nueva Gerona la Sala Segunda acordó dirigir al expresado funcionario el siguiente enérgico documento:

«EL PUEBLO DE CUBA

Al Jefe de la Cárcel de Nueva Gerona..—Isla de Pinos.

REITERAMOS a usted que presente al señor Orlando Alonso y Velazco, que se dice preso o privado de su libertad por usted; haciendo constar cuándo y por qué se realizo tal prisión o privación de libertad, cualquiera que sea el nombre porque dicho Orlando Alonso y Velazco sea conocido o llamado, o el delito que se le impute, ante esta Sala Segunda de lo Criminal de la Audiencia de este Distrito, el día TRECE DEL ACTUAL, a las tres de la tarde, para estar a lo que dicho Tribunal resuelva, debiendo traer consigo este mandamiento; llamándole la atención acerca de lo preceptuado en los artículos sexto y octavo de la Orden cuatrocientos veintisiete de mil novecientos, y las responsabilidades en que, por su incumpimiento, pudiera usted incurrir.

Habana, ocho de abril de 1931.—(f.)—**Mario L. Montero, Ramón J. Madrigal, Enrique de Almagro».**

M.E.C.D. 2016

DIARIO DE LA MARINA

Editado por la Cía. DIARIO DE LA MARINA (S. A.) cuyo programa consiste en la defensa de los intereses generales y permanentes de la Nación cubana, de los especiales de la Colonia española establecida en la misma y de la unión y armonía entre los diversos elementos que con viven en el país». —Art. 1o. de los Estatutos.

FUNDADO EN 1832

Dirigido hasta 1919 por D. Nicolás Rivero y Muñiz

PRECIOS DE SUSCRIPCION AL «DIARIO DE LA MARINA»

Habana y Provincias
Mes . . . . $ 1.60
Trimestre . . „ 4.20
Semestre . . „ 8.00
Año . . . . „ 15.00

Extranjero
Trimestre . . $ 5.00
Semestre . . . „ 9.50
Año . . . . . „ 18.00

Edición Dominical (Para el extranjero solamente)
Semestre . . . $ 3.00
Año . . . . . „ 5.00

OFICINAS:
HABANA
Prado 103
NEW YORK
516 Fifth Ave.

TELEFONOS:
Redacción, Administración, Quejas, etc. C. Privado . . M-7911
Imprenta . . M-9665
Máquinas . . M-3450
Anuncios Clasificados A-3333
Radio . . . M-7714

SCHACHT Y EL PROBLEMA DE LAS REPARACIONES

(Por RAUL MAESTRI)

La historia de las reparaciones marca las más peregrinas oscilaciones.

EL libro del doctor Hjalmar Schacht «El Fin de las Reparaciones», («Das Ende der Reparationen». Oldenburg, 1931), publicado en los primeros días de este mes, aporta un punto de vista y un cúmulo de datos muchos de ellos nuevos, sobre el problema de las reparaciones que pueden calificarse, sin titubeos, de trascendentales. Ya lo hacía esperar, dada la personalidad del autor, el mero anuncio del libro. Y su lectura sirve ante todo, por sobre cualesquiera divergencias de criterios, para afirmar esa opinión. El doctor Schacht ha sido, hasta fecha relativamente reciente, Presidente del Reichsbank, que es el Banco Nacional de Alemania, y representó a su país en la conferencia de expertos que propuso el Plan Young. Como Presidente del Reichsbank, que dada la organización financiera de este país en la post-guerra desempeña una misión más influyente que la de sus análogos en otros países, tuvo oportunidad de intervenir directamente en la política económica, financiera y fiscal de Alemania. Y, aparte de sus cargos y sus servicios, el doctor Schacht es una personalidad reconocida y discutida en el mundo económico de Alemania y Europa. Todo esto no son sino antecedentes que justifican el interés con que se esperó la publicación de su obra y la significación que ésta necesariamente había de asumir. Y el hecho que hasta ahora no haya promovido, en la opinión especializada y en la opinión pública, las polémicas que se suponían prueba que la discusión reviste tal importancia que no se la inicia sin la correspondiente documentación.

En virtud de la participación que tomó el doctor Schacht en los mismos hechos que comenta y critica el libro entraña, quizás involuntariamente, una justificación personal, o mejor, una defensa de criterios propios. Ello conduce al autor a un tono apasionado en ciertos momentos que no se diría el más favorable para una investigación de índole científica e histórica. Pero, en cambio, esta circunstancia añade al libro una viveza polémica que es su virtud primaria. Al cabo, en cada libro importante que se proponga el análisis de un hecho concreto lo esencial es discriminar los motivos personales o de grupo o clase que lo normen. Sólo así pudiera calcularse la medida en que el libro influirá al hecho.

Pero antes de pasar a glosar el contenido mismo de la obra de Schacht es menester decir dos palabras sobre la posición del autor en la vida pública de Alemania. El doctor Schacht ha ocupado las altas representaciones que antes hemos mencionado no obstante su inconformidad con los distintos regímenes gubernamentales que en este país se han sucedido en el período de la post-guerra. La atmósfera mental que informa su obra es la de la aristocracia financiera que nació a la vida internacional en el Imperio guillermino. Su oposición al Estado actual es, pues, de principios no de detalles. Pero, merced a la constitución de este mismo Estado transigente y ecléctica, y a su conciencia civil de alemán, el doctor Schacht no ha creído pertinente rehusar su concurso cuando éste ha sido de naturaleza técnica o científica. Si esta intención se ha cumplido cabalmente o no es punto que no puede discutirse en esta oportunidad.

El tema del libro que nos ocupa no es el llamado popularmente Plan Young. Con esto sólo la tarea sería difícil y amplia. Pero se extiende hasta comprender todo el proceso de las reparaciones, que tiene su origen en el Tratado de Versalles y cuyo fin aparece todavía problemático en el tiempo. (Por ello el título que Schacht ha encontrado para su libro debe responder a una ironía cuidadosamente velada, y aque excesivos optimismos en hombre que ha conocido la vida pública, son, por lo menos, raros). La historia de las reparaciones marca las más peregrinas oscilaciones: se pensó en ellas por primera vez cuando el Tratado de Versalles solemnemente declaró que la única responsable de la guerra era Alemania y cuando, a pesar de la victoria, las naciones aliadas se encontraron en una situación económica y social próxima a la desesperación; desde entonces «reparaciones» ha sido un nombre que ha servido para encubrir todas las maniobras aliadas para satisfacer los intereses de sus respectivos países y para designar la voluntad inconmovible de Alemania de no pagar, o de pagar lo que materialmente fuera indispensable para no provocar una agresión que no puede contener. La definición parece negar la importancia que se supone en un hecho que ha ocupado, ocupo y ocupará la atención de fuertes mentalidades, que provoca en las multitudes las más apasionadas reacciones y que da a Profesores y estudiantes de Universidades un asunto complejo para sus estudios. (Yo he participado de dos cursos sobre las reparaciones, uno en la Universidad de Colonia por el Profesor Fritz Karl Mann y otro en la de Berlín por el Profesor Melchor Palyi). Pero a esta conclusión se llegaría si exigiéramos en la vida social una armonía y una racionalidad que no son de observar tampoco en las relaciones individuales y que se han refugiado en los cerebros de algunos especuladores. Un hecho es preciso no olvidar: que el problema de las reparaciones existe, y ayer como hoy sigue siendo un problema, a pesar de las soluciones provisorias. Y su máxima importancia finca en que ha servido como de polarizador para las contradicciones más flagrantes de la vida económica e internacional de nuestra época.

La historia externa de las reparaciones hasta la segunda Conferencia de La Haya en enero de 1930 es, en sus líneas principales la siguiente: declarada Alemania como única responsable de la Guerra Mundial se consignó su deber de indemnizar los perjuicios todos que la guerra había causado, a más de la pérdida de todas sus colonias, de la propiedad extranjera de los súbditos alemanes y demás imposiciones que contiene el Tratado llamado de Paz de Versalles. En agosto de 1924 se celebró en Londres la conferencia que propuso el llamado Plan Dawes, cuyos fines primordiales fueron convertir el problema de las reparaciones en una cuestión puramente económica sin implicaciones políticas y en aportar una solución transitoria para el mismo. En 1929, y de febrero a junio, se reunió en París la comisión de expertos que propuso el Plan Young. Este fué aceptado por los respectivos Gobiernos en la segunda Conferencia de La Haya, de curso tan accidentado y tormentoso como la primera de la misma ciudad de agosto de 1929.

En la segunda parte de este artículo nos propondremos explicar el estado actual del problema de las reparaciones, y para ello ninguna directriz mejor que la que nos ofrece este libro del doctor Hjalmar Schacht, banquero y economista alemán.

—Hamburgo, 1931.

GENER

Dondequiera que haya fumadores, se conoce esta marca con un alto prestigio. Cuando usted dice GENER, expresa el deseo y la confianza de obtener el mejor tabaco o el mejor cigarro. GENER fué y será siempre la mayor garantía de calidad

GENER Nº. 10

16 extrafinos superiores a cualquier otro cigarro

INICIOSE EL JUICIO ORAL POR EL SUCESO DEL "FOMENT CATALA"

Pedro Mauri Alvariño, encartado por la muerte de Juan Puig, declaró haber obrado en defensa de su vida en gran peligro

Ante la Sala Segunda de lo Criminal de la Audiencia comenzó ayer el juicio oral de la causa instruida al procesado Pedro Mauri Alvariño, por la muerte de Juan Puig Saurí, ocurrida el 5 de diciembre último en la sociedad Gran Foment Catalá, domiciliada en el Paseo de Martí esquina a Neptuno.

En sus conclusiones provisionales el Ministerio Fiscal, calificando un delito de homicidio, solicita para el procesado, en concepto de autor sin circunstancias modificativas, catorce años, ocho meses y un día de reclusión, así como que también se le condena a indemnizar a los herederos de la víctima con la cantidad de 5.000 pesos.

Por su parte, el doctor Felipe González Sarrain, defensor, alega la eximente de legítima defensa e interesa un fallo absolutorio.

Afirma el doctor González Sarrain en su escrito de descargos, que el procesado y Puig habían sido amigos, pero que éste, procediendo de modo desleal, había poco menos que arruinado a Mauri, que, confiando en la amistad que los unía, le había facilitado dinero en efectivo, llegando hasta hipotecar una casa que perdió por ese motivo.

Sostiene el defensor que Mauri fué el indicado día a ver a Puig al Gran Foment Catalá, con objeto de que le entregara dos mil pesos a cuenta de lo que le adeudaba como habían convenido; pero que Puig no sólo se negó a cumplir su compromiso, sino que adoptando una actitud grosera y agresiva, acometió a Mauri con los puños, arrojándolo al pavimento, y que su defendido, ante la persistencia del ataque, disparó contra el agresor un revólver, produciéndole la muerte.

El Tribunal fué constituido por los Magistrados Mario E. Montero, Ramón J. Madrigal y Enrique de Almagro.

Fué examinado el acusado Mauri Alvariño, quien hizo presente al Tribunal la necesidad en que se vió de defenderse ante la agresión del occiso.

Después fueron examinados diferentes testigos, y siendo hora avanzada de la tarde, se suspendió el acto para continuarlo hoy a la una de la tarde.

UN TRIPULANTE HIERE GRAVEMENTE A OTRO EN LA RADA DE SANTANDER

De arribada forzosa, para reponer carbón y poder rendir viaje hasta New Orleans, llegó ayer el vapor italiano «Vincas».

Este vapor procede de Santander y Corcubión, y conduce carga general.

Cuando el «Vincas» estaba en el puerto de Santander ocurrió a bordo una riña entre dos tripulantes, resultando uno de ellos gravemente herido de puñal, por lo que fué desembarcado e internado en un hospital, pero su contrincante se encuentra preso a bordo, por cierto que el Capitán quiso depositarlo ayer en Tiscornia, pero el Departamento de Inmigración se opuso.

EL «AURANIA»

Con 385 turistas llegó anoche el vapor inglés Cunard «Aurania», que procede de New York y que permanecerá dos días en la Habana.

EL «RELIANCE»

De New York, Port au Prince, Kingston y Colón, llegó ayer el vapor alemán «Reliace» de lal Hamburguesa Americana que conduce 524 pasajeros en su totalidad turistas americanos entre los cuales figuran Edward Amsterdam y señora, Mrs. Henry A. Arthur, esposa del Vicepresidente de la American International Company, Mr. John J. Branley y señora de la Alx Touckind Company, doctor J. G. Breslin y señora, doctor Harold J. Brown, doctor Paul Chodos y señora, Mr. William C. Cooke y señora miembro del New York Stock Exchange, Mr. J. Warren Cutler y señora, Presidente de la Cutler Chute Company, Mr. Stanley Freihofor y señora, conocido por el «Rey del Pan», en Filadelfia donde posee una de las mayores panaderías; doctor Harry M. Greenwald y familia, el Coronel Alan S. Kinimberly y señora, Mr. Eugene Howard uno de los hermanos Howard, muy famosos y populares comediantes americanos, Mr. R. F. Lawson y señora, un oficial del Bel Telephone Company en el Canadá, el conocido bolsista de New York, Jerone Lewine y familia, la autora Miss. Joan Lowell quien trae varias cartas de presentación del consul de Cuba de Detroit para varias personas de La Habana; Mr. Harold A. Phillips y señora, Director del Bank Lincoln Trust Company de Scranton Pa., Mr. W. Schmitz y señora, Director de Ferrocarriles alemanes y quien radica en New York Mrs. Fanny Shapiro de la firma de publicidad Shapiro Co.

CERCA DE ARTEMISA FUE ARROLLADO Y MUERTO UN HOMBRE POR UN CAMION

ARTEMISA, abril 8. DIARIO, Habana.—Esta tarde, el camión número 83764, manejado por el chofer Ulpiano Echevarría, de Pinar del Río, arrolló a un individuo nombrado Eulalio Morales García, natural de Canarias, de 63 años de edad, soltero y vecino de la finca «Villa Julia» en el Cayado.

El suceso ocurrió a la entrada de la villa, en la Carretera Central, siendo recogido la víctima por el vigilante Andrés Peñalver, quien lo condujo a la casa de socorro, falleciendo al ser clocado en la mesa de operaciones.

El hecho estímase casual.

Villar,
Corresponsal.

TURISTAS ASALTADOS EN EL MALECON

Dos señoras alemanas, pasajeras del vapor «Reliance» Sras. Ana Gin Sarrent y Angélica Sanwich, tomaron un auto en el puerto y fueron a dar un paseo al Malecón. Allí, un individuo se abalanzó a la Sra. Sanwich arrebatándole de la mano una bolsa con su pasaporte, documentos y $17.

El artrítico debe practicar **mensualmente** su cura de

PIPERAZINA MIDY

Este es el medio más seguro para él de preservarse contra los ataques de gota o de reumatismo

LA PIPERAZINA MIDY

depura la sangre (expulsando el ácido úrico que contiene), **limpia** los riñones, clarifica las orinas espesas o turbias y activa las funciones digestivas

MATANCERAS

EN LAS SIERVAS DE MARIA

La última junta.

Convocada por la Superiora del Convento de la calle de Milanés, reuniéronse allí en días pasados, damas y señoritas de nuestra sociedad, que patrocinaran la rifa de la casa, con cuyos productos han de levantar esas abnegadas mujeres, un cómodo, amplio y ventilado albergue en las afueras de la ciudad.

Saben todos que unas generosas señoras matanceras donaron a las Siervas esa casa de la calle de Laborde, y que a gestiones de la viuda de Parra, Nena Zabala, se obtuvo del General Machado el permiso para la rifa.

Están ya a la venta las papeletas,cuyos talonarios distribuyéronse en esa reunión de la que levanto acta aquí.

Ha sido el primero en adquirir un talonario el Ilustrísimo Sr. Obispo, Monseñor Sainz, que fué personalmente a buscarlo al Convento de las Siervas.

Otras personalidades, como el doctor Rogelio Díaz Pardo, que tomó cien de esas papeletas a la señora Vda. de Parra, han iniciado la venta. También por la misma Nena Zabala le han sido ya vendidas a la señora del doctor Céspedes, Margarita Johanet, al Embajador americano, Mr. Guggenheim, al señor Tarafa y al multimillonario Duponi.

Invadirán toda la Isla dichas papeletas y doquiera se halle un matancero, irán éstas a implorar el óbolo para las Siervas de María.

Daré ahora cuenta de las señoras y señoritas que tienen talonarios en su poder y de las que pueden solicitarse de este momento.

Carmen María Solaum de González, la esposa del Alcalde, gran benefactora de las Siervas de María; Marina Peralta de Cruz, María Dolores Núñez de Beato, Benilde Peralta de Algarra, Alicia García de Puñals, Mina Domínguez de Luque, Conchita Díaz Tellaeche, Juanita García de Menéndez Pendes, Juanita González de Obregón, Asunción Ayo, Margarita Heydrich de Peralta, María Buria de Vera Verdura, Josefina Fuentes, Anita Saavedra, Conchita Lamothe y su hermana Consuelo, María Teresa Michelena y su hermana Bertha, Nenita Aza, Conchita Fernández, Sulalia Ayo, Lis Andux de Pita, Carmelina Saavedra y Cutín Rodríguez. A Nena Zabala pueden pedirse talonarios, por todos aquellos que deseen sumarse a esta venta de papeletas.

Las tienen también las propias Siervas de María.

Y se nombrará en cada una de las ciudades de la Isla, delegados del Comité matancero, para que las auxilien en la colocación de papeletas.

En Oriente será nombrada Paquita Morales Pasañodos de Rodríguez Cáseres.

En Santa Clara, la señora América Bobias de Carbó y Elvirita Borges de Moré.

En Pinardel Río, la señora del Comandante Benítez, la señora Valdés

A cincuenta centavos esas papeletas, dan opción a una hermosa casa cuyo valor es de tres mil pesos.

Se ayuda, además, a las Siervas de María a salir de la estrecha casa en que hoy habitan y se sirve a Dios, beneficiando a esas mujeres que sólo tienen en la tierra un anhelo: el de curar enfermos, el de hacer el bien y sacrificarse por la humanidad.

El cronista, que desde hace treinta años figura como socio de las Siervas de María, y debe la vida a la asistencia de una de las hermanas que actualmente aún están en el Convento, a Sor Norberta, ha ofrecido y lo ratifica aquí, su concurso modestísimo, pero tesonero, entusiasta y decidido para el mejor éxito de esa rifa.

Me obliga la gratitud.

Y me lo dicta el corazón.

UNA EXPOSICION

En el Parque Céspedes.

Patrocinada por el señor J. B. Skidmore, agente en Matanzas de la Motor Ford, exhibiéronse ayer tarde en la Playa, en el lugar designado para el Parquecito que con el nombre de Ex-Secretario de Obras Públicas, iba a construir ese Departamento.

Ha quedado en proyecto la obra.

Y es lástima, porque desde hace más e un año se encuentra en poder del Cronista, por depósito que le hiciera el escultor Sicre, el busto del doctor Carlos Miguel de Céspedes, que los vecinos de la Playa proponíanse ofrendar a dicho Parque en agradecimiento a las modificaciones del trazado que se hizo de la Carretera Central, pasando por aquel lugar, al que tanta vida ha dado.

Cursadas las invitaciones para la exhibición Ford, por el señor J. B. Skidmore, que de tantas simpatías disfruta en nuestra sociedad, concurrieron a la Playa nuestras principales familias, las que fueron atendidas y cumplimentadas por un verdadero ejército de empleados de dicha poderosa firma.

Continúa hoy la Exposición.

Y se repetirá el lleno allí.

BRIDGE PARTY

En el Central San Antonio.

Para dicho Ingenio, al que bordea la Carretera Central, partieron al mediodía de ayer las damas y señoritas que en Matanzas forman el Club de Bridge, al objeto de asistir a un animado party, que ofrecían las damas americanas residentes en dicho Central.

Fueron también las de Hershey.

En gran número.

SISY DURLAND

Rumbo a Varadero.

Pasó ayer por Matanzas e hizo alto en el Hotel Gran París, la gentilísima y muy interesante dama, que es hija de la gran escritora cubana Carmela Nieto Vda. de Herrera.

Acompañaba a Sisy uno de sus hermanos y una elegante dama norteamericana, a la que se proponía mostrarle las bellezas de Varadero.

Hija de Matanzas la señora Durland, nacida en esa hermosa casa que es hoy la Clínica del doctor Tamargo, la conocí pequeña, recién llegada al mundo.

Me unía entonces, como aún perdura, a la señora Nieto de Herrera, una amistad y un afecto que se han mantenido siempre vivos e inalterables.

TOPACIO

El cuatro de mayo.

Esa es la grata sorpresa que tiene hecha a sus socios la Directiva del Liceo que preside el doctor Antonio J. Font.

La Compañía de la Comedia, la misma que tanto éxito conquistó el pasado día cuatro de abril, poniendo en escena «Tú eres la paz», nos dará a conocer esa comedia «Topacio», estreno que en la Habana ha hecho furor.

Intima esa noche la fiesta.

Así me apresuro a hacer público.

DE REGRESO

La señora de Sigarroa.

Llegó anoche a Matanzas por la vía de Key West, la joven e interesante dama, Nena Horta de Gonzalez Sigarroa, que pasó las vacaciones de Semana Santa en Jacksonville, junto a su hijo Huberto, Cadete de la Academia Militar de aquella ciudad.

A su arribo, encontróse aquí con la nueva del accidente que sufriera su señora madre, doña Isolina Burgos, la que es asistida por el doctor Luis A. Cuní, y encuéntrase ya muy mejorada.

No podía ser de otro modo, hallándose en manos del primer médico matancero.

DE DIAS HOY

Una gentil señorita.

Hilda G. Sánchez Lamothe, encantadora figulina, cuya belleza florece en Sabanilla del Encomendador, donde es admirada por todos y goza de estima, consideración y afectos incontables.

Prometida del señor Antonio Mechiramis.

En su honor se efectuará un recibo en la residencia de sus padres, los esposos Sánchez-Lamothe.

Y hasta Hilda llegarán las más fragantes flores matanceras, como homenaje a su belleza.

El cronista se lo rinde en estas líneas.

DONATIVOS

Para Aurelia Morales.

Entre los recibidos hoy, un check de cinco pesos de un Colegio del Vedado, que me pide reserve su nombre.

Otro de una matancera, residente en la calle 23, en el Vedado, por valor de dos pesos.

Gracias a esas buenas almas.

LA ULTIMA NOTA

Para decir que desde hoy quedan instalados en Villa Nela, la bonita Quinta de la Playa, el Teniente Fiscal de la Audiencia, doctor De Para y su muy distinguida familia.

Se ofrecen allí a sus amistades.

Manolo JARQUIN.

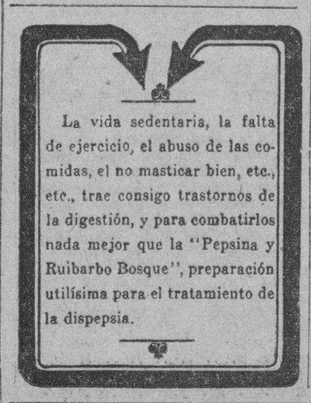

La vida sedentaria, la falta de ejercicio, el abuso de las comidas, el no masticar bien, etc., etc., trae consigo trastornos de la digestión, y para combatirlos nada mejor que la "Pepsina y Ruibarbo Bosque", preparación utilísima para el tratamiento de la dispepsia.

NO ES PRUDENTE economizar en medicamentos. Compre siempre lo mejor. En EMULSIONES, la de SCOTT es la original y de mérito probado.

ALMUERZO—HOMENAJE DE LOS REPORTERS DE PALACIO AL JEFE DE LA POLICIA

En la intimidad de un grupo de amigos y compañeros muy queridos, se celebró ayer en el restaurant Manón, situado en el edificio del antiguo Hotel Telégrafo, el almuerzo que los periodistas que hacen la información de Palacio tenían ofrecido al Jefe de la Policía Nacional, Comandante Rafael Carrera. Ese fraternal ágape, durante el que reinó la más franca y cordial alegría, se suspendió en varias ocasiones, a causa de las ocupaciones del Comandante Carrera, pero ayer fué celebrado, finalmente, dentro de la intimidad, como decimos.

Invitados de honor fueron a este almuerzo de los periodistas, el Subsecretario de Gobernación, Dr. Octavio Zubizarreta; el Capitán Rodríguez Batista, Jefe del Servicio Secreto de Palacio y el Teniente Nilo Girado, ayudante del Comandante Carrerá.

También ocupaban asientos en la mesa, los compañeros en el periodismo, señores Raoul Marsans; Waldo Lamas; Antonio Polo; Ricardo y José M. Serrano; Federico Rosainz; Juan Prohías; David Ajzcorbe, y el amigo «Kiko» Figarola, repórter gráfico del colega «El Mundo».

Después de una excelente comida criolla que hace famosa la cocina de «Manon», usó de la palabra, brevemente, el compañero Marsans, expresando su agradecimiento a los invitados, por haber asistido al citado acto y enviando por mediación del Capitán Rodríguez Batista, cordialísimo abrazo de los reporteros de Palacio al General Machado. También hizo votos por la cordialidad entre todos los cubanos y propuso, y así se acordó, que las flores que adornaban la mesa fueran enviadas como expresión afectuosa de cariño y respeto, a las señoras del Jefe de la Policía Nacional, del doctor Zubizarreta y del Capitán Rodríguez Batista.

Estado del Tiempo

Nota del mediodía del Miércoles

Desde el extremo occidental del Golfo de México y parte Sur de los Estados Unidos hacia el Este por Cuba, Bahamas y Atlántico hay alto barómetro y buen tiempo, centro sobre mitad Sur de la Florida, y también alto barómetro en Estados del Pacífico. En el resto de los Estados Unidos presiones bajas. La temperatura mínima de hoy en la Habana fué de trece centígrados cinco decimas, constituyendo un record para esta fecha.

Pronóstico para el Jueves: Buen tiempo. Temperaturas frescas pero en ascenso. Vientos del Nordeste al Sudeste llegando a brisote mas fuertes en Paso de los Vientos. Posibilidad de algunas lluvias en Oriente.

Observatorio Nacional.

DR. P. M. SOUZA
Garganta, Nariz y Oídos, Hospitales de New York, Viena, Budapest, Habana. San Lázaro 226, de 2 a 4.

E. P. D.

La Señora

MARIA LUISA ANDRADE DE LA GUARDIA

HA FALLECIDO

Y dispuesto su entierro para hoy jueves 9, a las cuatro y media de la tarde, los que suscriben ruegan a sus amistades se sirvan concurrir a la Capilla del Cementerio de Colón, favor que agradecerán.

Habana, abril 9 de 1931.

Cristobal de la Guardia y Calvo, Isabel y María Andrade y Estrada, Dolores Peláez Viuda de Andrade, Ascensión Andrade de Soneira, Adolfo Soneira (ausentes), Lucila Estrada y Zayas Bazán, Dr. Francisco Palma y del Castillo.

VINO NOURRY

YODOTÁNICO

El mejor medio de Administrar el Yodo.

DOSIS

Perfectamente exactas { 0.05 de Yodo. 0.10 de Tanino. } por cucharada de las de sopa.

Sustituye el Aceite de Hígado de Bacalao, la Quina y los Ferruginosos.

LINFATISMO

ANEMIA

AMENORREA

ENFERMEDADES PULMONARES

F. COMAR & FILS, Paris

Depósito en todas las Farmacias acreditadas.

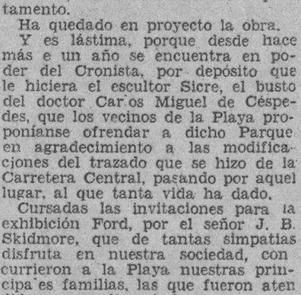

Lo mejor y más práctico

Oscurece las canas y no mancha

Farmacia "El Aguila de Oro"

Monte y Angeles. Tel. M-4019

CASOS Y COSAS

EPIGRAMAS

¡Las cosas de la ironía!
El pobre Juanito Pérez,
como su padre es alférez
ha muerto de alferecía.

Rey que el trono haya dejado
y que nada tenga ya,
sin duda alguna será
un **destronado tronado.**

—¡Doctor, por lo que más quiera,
venga de cualquier manera,
que mi hijo me contó
que una almendra se tragó,
y temo que se me muera!
—Señora, entre los infantes,
no son cosas importantes
¿que tragó una almendra? ¿Y qué?
—Pero, doctor, venga **usté,**
que es almendra de brillantes!

Reposa aquí Roque Lles,
catalán que sólo un mes
fué torero en su desdoro.
Le dió una cogida el toro,
que el pobre, no dijo **res.**

Sergio ACEBAL.

MARCAS Y PATENTES

Lorenzo S. Ruiz

— En práctica desde 1912 —

Edificio Casteleiro, Departamento 401 Oficios 18. Cable y Telégrafo: «TRADEMARK» Teléfonos: 1-4341 y A-9746 HABANA

Esta oficina cuenta con archivo clasificado para la investigación de las marcas.

Dr. J. A. HERNANDEZ IBAÑEZ

CIRUJANO UROLOGO DE LA ASOCIACION DE DEPENDIENTES

Enfermedades Venéreas; Vías Urinarias; Endoscopia y Cirugía de las Vías Urinarias. Consultas: Neptuno número 78, esquina a Manrique. De 11 a.m. a 1 p.m., y de 4 a 6 p.m. Teléfono A-5469. Habana.

AGENTES PARA ANUNCIOS EN EUROPA

E. BOURDET Y Cie.

antes DAVIGNON, BOURDET & Cie.

9, Rue Fronchet, PARIS

19, 21, 23, Ludgate Hill, Londres.

FARMACIA DROGUERIA DE "JOHNSON"

DE TURNO LOS LUNES

Obispo Nº 30 TELEFONO-A-2129

LA MAYOR

35 EDIFICIOS

700 EMPLEADOS

SARRÁ

DROGUERIA

ABIERTA TODOS LOS DIAS

TODA LA NOCHE LOS MARTES

A-8026 A-3641

FARMACIAS DE TURNO

JUEVES

HABANA

Calle y número	Teléfonos
Avenida de Bélgica 8 . .	M-4425
Avenida Menocal 6. . . .	M-4660
Avenida de la República número 337	U-4190
M. Gorgas y Oquendo .	U-6773
Colón 40	M-4525
Padre Varela y Zenea . .	U-5402
Salud 173	U-6895
A. Arias y Crespo . . .	M-5533
Avenida Menocal y Príncipe	U-6873
Romay 55 esquina a San Ramón	M-4470
Marta Abreu 44	M-4740
Cuba y Acosta	M-9558
Avenida de Bélgica y R. del Brasil	M-4413
Avenida de Italia 41 . .	M-5706
Martín Morúa Delgado 43	M-9235
General Carrillo 62 esquina a Campanario . . .	M-2941
San Nicolás 229	M-5222
General Carrillo y General F. Andrade	U-6889
Máximo Gómez 151. . .	M-5030
Máximo Gómez 347. . .	M-4490
Someruelos 26.	M-5003
Desagüe 69	U-6767
Ayestarán y Desagüe . .	U-6966
Oficios 35	M-4253
Víctor Muñoz 92	A-8201
Aguiar y Chacón	A-0111
San Rafael 12	A-5455
VEDADO	
Calle 17 entre E y F...	F-6110
Avenida Wilson 131 entre 16 y 18	F-6160
Calzada entre Paseo y 2.	F-6174
Calle 23 número 458 entre 8 y 10	F-6132
VIBORA	
Pocito y Reyes	X-2295
y	X-2351
O-Farrill y José Antonio Saco	I-7720
10 de Octubre y Josefina	I-7702
General Lee y Pasaje Este, ...	I-4422
y	I-7240
10 de Octubre 5574½ . .	I-7660
Concepción y Porvenir	X-3030
Santa Catalina y Cortina.	I-7788
JESUS DEL MONTE Y SANTOS SUAREZ	
Zapotes 22, esq. Flores .	I-2211
Quiroga y Delicias. . . .	I-7772
10 de Octubre 280. . . .	I-7378
10 de Octubre 204 . . .	X-3032
LUYANO	
Calzada de Concha 4 . .	X-2223
Calzada de Luyanó 101 letra A	X-3068
Calzada de Luyanó 211 .	X-2216
CERRO	
San Pablo 86	U-7026
Calzada del Cerro 558 .	I-7302

Nota.—Este grupo deberá prestar el servicio público todo el día y la noche de los domingos siguientes: Enero 18; Marzo 1; Abril 12; Mayo 24; Julio 5; Agosto 16; Septiembre 27; Noviembre 8 y Diciembre 20.

M.E.C.D. 2016

PARTAGAS DE LUXE

son
los cigarros ovalados
más y más solicitados
por su aroma y condición.

De San Antonio a Maisí
se consumen con fruición,
y también fuera de aquí.
La mayor exportación

la tiene de Enero a Enero
el **Luxe de Partagás.**
que triunfa en el mundo entero
y no en Cuba nada más.

Sin recurrir a cupones
camina que es un horror.
¡Qué premios ni qué canciones!
Bien sabe ya el fumador

que en **Partagás de Luxe** viene,
en vez de eso del cupón,
la calidad que no tiene
ningún otro del montón.

Por algo constantemente
lo dice toda la gente:

EN TABACOS Y CIGARROS, PARTAGAS Y NADA MAS.

PRADO

Se alquila Prado 102 esquina a Virtudes edificio de tres plantas lugar donde estuvo el famoso hotel El Jerezano, útil para cualquier giro, exposición u oficina. Se informa en el mismo 9 a 11, 3 a 6.
4545 5 ds. 9.

TENDEROS
VITI
AGUIAR 91

INDISPENSABLE EN VERANO
MAGNESIA SARRÁ
Sabrosa-Espumante-Anti-ácida
Inmediatamente alivia:
Jaquecas, Mareos, Acedías
ASEGURE UN DIA FELIZ
Todas las mañanas tome una cucharada
DROGUERIA SARRÁ
LA MAYOR

DENUNCIA EL FISCAL UN ARTICULO INJURIOSO PARA LAS AUTORIDADES CUBANAS

ACUSACION CONTRA UN PERIODICO

El Fiscal de la Audiencia remitió al Juzgado de la Segunda un ejemplar del periódico «Confederación Obrera», del 20 de marzo, que contiene un artículo que estima ofensivo para las autoridades.

EN LIBERTAD BAJO FIANZA

El Juez de Instrucción de la Sección Segunda, doctor Domingo y Morales del Castillo, proceso hoy señalándole fianza de $2000, para gozar de libertad a Luis Torres Rizo, que hace días en el Hotel Martí en la calle de Paula agredió a tiros, lesionándola gravemente a Ofelia Freyre, tratando después de suicidarse disparándose dos tiros en la cabeza. Solicitó la reforma del auto primitivo que le excluía de fianza su letrado defensor nuestro compañero doctor Carlos M. Palma.

AL RECIBIR UN PELOTAZO

Jesús López González, español, de 25 años, vecino de Virtudes 94, sufrió contusiones en la cara al recibir un pelotazo al pasar por Virtudes y Lucena.

OTRA REYERTA

En los elevados sostuvieron ayer una discusión que degeneró en reyerta Rafael Suárez Alvarez, de 17 años, vecino de Lamparilla 1, y Victoriano Reina, de San Ignacio 24. El primero sufrió contusiones en el dedo pulgar derecho y el segundo al caerse sobre los raíles, sufrió contusiones graves en el cuerpo.

TEMPERATURAS LOCALES

Durante las últimas 24 horas se han registrado en la Habana, las siguientes temperaturas en centígrados.
Máxima 24-0.
Mínima 13-5.
Media 18-75.

YA NO HAY GUZMANES

¿QUE HA PASADO?

Por EVA CANEL

Que los hijos en la era presente pueden más que los padres. Esta contestación doy a la pregunta que sirve de pórtico a los presentes renglones.

Los niños vienen al mundo con disciplina científica: deben alimentarse cada tantas horas: si llevan durante las de asueto digestivo, no es por hambre; algo les molesta o les duele; búsquese el motivo, pero no se les adelante el alimento para que no lloren: en cambio si se les antoja algo cuando **ya tienen personalidad,** según ciertos modernos educadores, se les complace; hay que darles gusto evitando que nos molesten con el machaqueo de sus caprichos: no queremos oirles lorar, y no sabemos que los pulmoncitos necesitan el ejercicio de alguna rabietilla para ensancharse. De concesión en concesión, llegamos a disculparles todo, a celebrarles travesuras y gracias que ninguna tienen y sobre todo, cuando los padres creen de buena fé, que los hijos son sabios incipientes, ya tácitamente les conceden autoridad para imponerse y hacer no lo que mandan los padres, sino lo que hacen o dicen los amigos y los pseudo educadores, que no entienden la educación, aunque sobresalgan en la instrucción. Esto debe de haber ocurrido al General Burguete, cuando saliéndose del tiesto, mereció que le **Apeasen,** como aquí decimos pintorescamente, del alto puesto que ocupaba en la milicia española, para mandarlo a descansar dos meses en un Castillo.

El General Burguete podía ostentar historia patriótica y ordenancista, invulnerable apreciándola con la disciplina más correcta: recordemos dos hechos que acreditan su amor a la milicia y sus defensas del buen nombre a que la clase militar viene obligada. El celo que ha demostrado en las dos ocasiones que voy a exponer rápidamente por serme imposible trasponer el espacio tipográfico, nos ofrecen a mí al menos, la seguridad de que jamás claudicaría en la fé, que para ser correcto, ha de ser religion del militar disciplinado.

Doña Emilia Pardo Bazán, visitó la Exposición de París cuando la **Torre Eiffel** era el **Grito** arquitectónico de aquel certamen. La eximia por «antonomasía» describía cuanto iba visitando; cartas soberanas, como suyas, muy leídas, que se publicaban en **El Imparcial,** y luego se reprodujeron en volumen grueso con el título de **Al Pie de la Tour-Eiffel.**

En el artículo referente a una revista militar que presenció en París Doña Emilia, se lanzó a deslizarse, como ella sabía hacerlo, estableciendo comparaciones con los sub-tenientes rebajados en el ejército español; aquellos sub-tenientes que todos hemos visto retirados, hasta que se les volvió a incorporar, por necesidad del servicio. Los rebajados volvían **a la querencia,** a sus casas nativas si las tenían y, si no, alquilaban en la pobre aldea, alguna con su huerto, en el cual personalmente, sembraban patatas y verduras, matando el tiempo, dedicados a lo más noble y productivo que tenían a su alcance. Doña Emilia, que mil veces habría visto en Galicia lo que yo en Asturias, cómo señores de abolengo, se entretenían en cuidar la huerta próxima a la casa-palacio, mostrando los productos al señor de otro pueblo con orgullo de expositor agrícola, no recordó esto y, como diríamos en Cuba, **choteó** a los oficiales que hacían lo mismo; al fin habían nacido labrantines, y después ascendido a caballeros oficiales, por méritos y por buena conducta en el servicio del Rey y de la Patria.

Los oficiales de colegio, (así se decía) tomaron las bromas por el lado quemante; uno, buen escritor crítico, con **todas las de la Ley,** (que no todos los críticos conocen) escribió un folleto titulado **Al pie de la torre de los Lujanes,** aderezado con sal, pimienta y clavo, devolviendo mil por uno, a la inmortal gallega. Por si algún lector ignora donde está la Torre de los Lujanes, diré que en Madrid, en callejuela histórica que muere o nace en la calle Mayor; en tal torre descansó de la derrota sufrida en Pavía, Francisco Primero, el Complicado, Rey francés, preso en la famosísima batalla, por el osdado vascongado, natural de Hernani Juan de Ubleta, al servicio del Emperador y Rey Carlos Quinto de Alemania, y Primero de España. El titulito como vemos **se las trae;** era delicioso por los puñados de sal fina y especies que lo salpimentaban y el mundo se volvía loco, queriendo descubrir al autor en un pseudónimo sin antecedentes. Recibí el folleto remitido por el autor y éste llevó la galantería, no sólo de avaluarlo con dedicatoria, sino estampando su nombre debajo del pseudónimo. Bastó aquel trabajo para reconocer a Burguete, escritor de vuelos, de elevados principios militares y de arraigado amor al militarismo. ¿Quién dijera entonces al hoy castigado por demasías irrespetuosas para la dignidad del Jefe del Ejército, había de ser sustituido en el alto cargo que desempeñaba por el hijo político de la Condesa de Pardo Bazán?

La segunda vez, y ésta con su nombre, fué muchos años después, y ya General ocupando un alto cargo en Canarias. Se habló de mandar al Centenario emancipador de la República Argentina una representación de la Infantería Española, para que desembarcase y formase fraternalmente con la platense. Esta idea, partió de un muy distinguido y conocido argentino, Don Alfredo Méndez Caldeira, (q. e. p. d.), político escritor, autor dramático, y españolísimo; le llamaban **El gallego Méndez,** porque hablaba correctamente el castellano. Esta idea, se comentó en España, y el General Burguete, escribió un artículo rechazándola, con exposición de fundamentos categóricos que todo el mundo encontró acertados.

¿Qué ha pasado por el espíritu, elevadamente militarista, del simpático General?

Que se acabó en España la raza de Guzmán el Bueno; el que contestaba a la cruel amenaza de sacrificar su hijo prisionero, si no entregaba la Plaza de Tarifa, lanzando el puñal asesino, por encima de las murallas.

El General Burguete, tiene un hijo, militar insubordinado.

El padre adormeció al ordenancista, al militarista, al defensor eterno de la dignidad del soldado.

¿Ha hecho bien? ¿Ha hecho mal? Contesto yo preguntando:

Sí, según el General Burguete, los militares no deben obediencia a un dictador; ¿qué dictadores comprende que no sean militares?

DETENIDO EL AUTOR DE LAS LESIONES CAUSADAS A JESUS REGUERO FRANCO

En la mañana de ayer fué detenido por los vigilantes 574 y 116, Manuel Diego Benito, natural de España, de 25 años, vecino de Chaple 19, que en la madrugada anterior le salió de detrás de un árbol, en la esquina de Luis Estévez y Centurión, al carnicero Jesús Reguero Franco, agrediéndolo con una cuchilla y ocasionándole tres heridas graves, en las regiones axilar y mamaria izquierda.

El motivo del hecho se debe según el detenido a que Reguero lo despidió de la carnicería, adeudándole cierta suma de dinero.

Reguero se encuentra curándose de las heridas, en el Hospital Municipal, adonde fué conducido una vez que lo asistieron en la casa de socorro de Jesús del Monte.

ROBO

Eduardo Ferrer Susane y Armando Pérez, vecinos de la casa Cerrada número 30, dieron cuenta a la policía, que de sus escaparates le han sustraído ropa y dinero, las que aprecian el primero en 180 pesos y el segundo en 70. Creen que el autor lo sea un sujeto conocido por Francisco Peñalver, que fué despedido por ellos de la casa.

MENOR LESIONADA

Ernestina Sánchez Fraga, de 6 años, vecina de Pasaje Posible número 9, sufrió la fractura del brazo izquierdo, que se ocasionó en la sala de su casa, al caer de una silla.

PATINANDO

Orlando Hidalgo García, de 14 años, vecino de Santa Emilia y Paz, fué asistido de la fractura del radio derecho, que se produjo en la esquina de Paz y Zapotes, al estar patinando y caer al suelo.

CAYO DE LA CAMA

Araceli Lima Carrillo, de 6 años, vecina de Pasaje letra B., esquina a Reyes, se ocasionó la fractura del brazo izquierdo, al caerse de la cama.

ARROLLADO

En el cuarto centro de socorro fué asistido de múltiples contusiones diseminadas por el cuerpo, José Pérez Rivera, de 38 años, vecino de Estévez 33, que les fueron producidas en Monte y Castillo, al arrollarlo el automóvil 43161, que manejaba Martín Meneses Sevilla, vecino de Marianao.

3 GRANDES PERIODICOS POR 1.60 AL MES
DIARIO DE LA MARINA
INFORMACION y ORBE: Llame al A-2425

LOS PERFUMES QUE PERFUMAN LA VIDA

Si no los tiene la tienda de Perfumería o Botica donde usted compra, los hallará en los Salones Crusellas de Exposición y ventas al detall, de Obispo núm. 88, Neptuno núm. 98 y Calzada del Monte número 320.— Habana.

Propietaria: COMPAÑIA NACIONAL DE PERFUMERIA, S. A.

ENSERES A LA VENTA

THE GOTHAM STORE se Retira de los Negocios

REFORZADO EL NUMERO DE VENDEDORES Y SASTRES

GRAN VENTA DE CIERRE

ESTA EN VIGOR HOY POR LA MAÑANA A LAS 9

Los Precios Enormemente Reducidos en Todas Nuestras Existencias de Trajes de HART SCHAFFNER & MARX y Camisería Fina.-Su última Oportunidad de Comprarlos en la Habana a cualquier Precio.

Ha comenzado la venta de LIQUIDACION TOTAL de **The Gotham Store.** Nos es preciso liquidar RAPIDAMENTE nuestro negocio, tenemos que venderlo todo sin fijarnos en valores ni precios. — Toda la magnífica y recién importada existencia comprada para la presente estación, tenemos que ofrecerla a una fracción de su costo. — No incluye la venta ninguna ropa que no formara parte de nuestro stock normal, tan cuidadosamente seleccionado. — Cuando se hayan terminado nuestras mercancías, no se podrán encontrar otras iguales en la Habana. — Decídase rápidamente; aproveche esta estupenda oferta. — Complete su guardarropa con los trajes que necesite para este año y el que viene. — Esto no es una liquidación vulgar, es una verdadera VENTA LIQUIDACION para salir de todas nuestras existencias.

Los Trajes de 2 y 3 Piezas de Hart Schaffner & Marx
Los que valían hasta $40
$24.50
Los que valían hasta $55
$29

Trajes Lavables Hechos en los EE. UU., de CRASH y POPLIN
Los que valían hasta $27.50
$12
Los que valían hasta $15.00
$9.75

FINOS SMOKINGS DE HART SCHAFFNER & MARX
Los que costaban hasta $50.00
$29
Los que costaban hasta $75.00
$39

Lea Estos Precios y Sabrá por qué Esta es la MAS GRANDE VENTA de su Indole que se Recuerda en la Habana.

TRAJES DE VERANO
Genuinos Trajes de Palm Beach.
Antes, a $22.50. — Ahora a
$12

Los famosos Trajes DIXIE WEAVES
Antes, hasta $40.00. — Ahora a
$24.50

TRAJES POPLIN SUNTAG, inarrugables
Antes, hasta $15.00. — Ahora a
$9.75

TRAJES DE LANA DE 3 PIEZAS
Los últimos Modelos de la Estación.
Antes, hasta $40.00. — Ahora a
$21

TRAJES DE INVIERNO DE 3 PIEZAS
Cortados por HART SCHAFFNER & MARX
Antes, hasta $55.00. — Ahora a
$29

TRAJES DE LANA DE 3 PIEZAS, COSIDOS A MANO
Antes, hasta $65.00. — Ahora a
$33

TRAJES SARGA AZUL, DE 3 PIEZAS
de Franela y de Lana, abiertos o cruzados.
Antes, hasta $55.00. — Ahora a
$31.50

TRAJES DE ETIQUETA.
SMOKINGS DE ULTIMA MODA
Los más Nuevos Modelos. — Magníficas hechuras.
Antes, hasta $55.00. — Ahora a
$29

SMOKINGS DE HART SCHAFFNER & MARX
Del más elegante estilo y esmeradamente hechos.
Antes, hasta $75.00. — Ahora a
$39

LOS FAMOSOS SMOKINGS INDIA,
para el Trópico, de HART SCHAFFNER & MARX, hechos a mano.
Antes, $85.00. — Ahora a
$49

CHALECOS DE ETIQUETA
Negros y Blancos, Abiertos o Cruzados.
A la Mitad de su Precio.
Ahora, desde
$3.75

TRAJES DE CHAQUET CON CHALECO
de HART SCHAFFNER & MARX.
Antes, hasta $75.00. — Ahora a
$39

TRAJES DE FRAC
Antes, hasta $100.00. — Ahora a
$39

TRAJES DE CRASH DE HILO IRLANDES
En blanco y de color, con y sin Chaleco,
Antes, hasta $27.50. — Ahora a
$12

TRAJES DE FRANELA
Muy ligeros, de 2 y 3 piezas, no surtido, valían hasta $37.50. — Ahora a
$18.50

TRAJES LORRAINE SEERSUCKER
Antes, hasta $12.50. — Ahora a
$7.85

TRAJES DE SPORT
Sacos de Sport de Camel's Hair, Gabardinas y Franelas.
Antes, hasta $30.00. — Ahora a
$12

PANTALONES DE FRANELA
Blancos, a rayas y de Lana.
Antes, hasta $20.00. — Ahora a
$9.85

OTROS PANTALONES
Que se vendían hasta $12.50. — Ahora a
$6.95

KNICKERS
de Crash Hilo, blanco.
Antes, $4.50 y $.500. — Ahora a
$2.95

KNICKERS
de Crash fino.
Antes, de $6.50 y $7.50. — Ahora a
$3.95

PANTALONES DE MONTAR
Antes, hasta $7.50. — Ahora a
$3.85

PANTALONES WHITE DUCK y de GABARDINA
Antes, hasta $5.00. — Ahora a
$2.95

TRAJES DE FRAC
Antes, hasta $75.00. — Ahora a
$26

ABRIGOS E IMPERMEABLES
Impermeables ALLIGATOR
Antes, hasta $12.50. — Ahora a
$6.15

EL FAMOSO ALLIGATOR BALOON
Abrigos peso pluma.
Antes, a $17.50 y $20.00. — Ahora
$11.50

ABRIGOS INGLESES, FINISIMOS,
A prueba de lluvia
Antes, $45.00 y $50.00. — Ahora a
$27

ABRIGOS FUERTES DE INVIERNO
para desafiar el viento Norte
Antes, hasta $65.00. — Ahora a
$29

ARTICULOS DE CAMISERIA
Camisas Stay Right Brand
Antes, $2.50, $3.00 y $3.50. — Ahora a
$1.85

CAMISAS
Antes, $4.00, $4.50 y $5.00. — Ahora a
$2.65

CAMISAS DE ETIQUETA
Antes, hasta $6.50. — Ahora a
$3.15

TRAJES DE BAÑO
Antes, hasta $8.50. — Ahora a
$4.85

TRAJES DE ETIQUETA
Antes, hasta $6.50. — Ahora a
$3.15

CORBATAS
Antes, $1.50 y $2.00. — Ahora a
$1.15

CORBATAS
Antes, hasta $4.50. — Ahora a
$2.65

CORBATAS
Antes, hasta $7.50. — Ahora a
$3.95

ROPA INTERIOR
Antes, hasta $1.50. — Ahora a
$0.85

ROPA INTERIOR
Antes, hasta $3.50. — Ahora a
$1.85

PAJAMAS
Antes, hasta $5.00. — Ahora a
$2.45

PAJAMAS
Antes, hasta $7.00. — Ahora a
$3.95

Medias WESTMINSTER de Pura Seda
Antes, $1.85. — Ahora a
$0.85

Ventas al Contado.-Ligero Recargo por los Arreglos.-No Entregas

The Gotham Store

"Modas para Caballeros"

O'REILLY 70

TRAJES HART SCHAFFNER & MARX

M.E.C.D. 2016

EL PROBLEMA DE TRANSPORTES

La Comisión Consultiva Nacional de Transportes, de reciente creación, ha adoptado, desde que empezó a funcionar, el loable sistema de consultar la opinión de todas las corporaciones económicas, que son las más interesadas en el problema de los transportes y las que más contribuyen al progreso económico de la Nación.

Muchas de las corporaciones consultadas, ya han contestado a la Comisión, dándole pareceres y sugestiones muy dignas de estudio antes de proceder a la redacción de proyectos de ley para la mejora y la regulación de nuestros sistemas de comunicaciones.

El problema de los transportes es uno de los más importantes y que más potentemente influyen en la prosperidad de la nación. Los ferrocarriles, las carreteras, la marina mercante y las líneas de navegación aérea constituyen las arterias del país, la base fundamental de nuestra vida económica y el estímulo para la creación y explotación de nuevas riquezas.

Las exigencias del creciente progreso de todos los órdenes no pudieron hallar su completa satisfacción en las limitadas facilidades que ofrecían las carreteras y los barcos de vela, y se construyeron barcos de vapor y ferrocarriles. Después vinieron los aviones, que tampoco llenan todas las complejas exigencias de la vida moderna. Todos los países civilizados, a pesar del inmenso progreso alcanzado en materia de transportes se han dado cuenta de que no es posible descuidar el medio más antiguo de comunicación, la carretera. Todos los varios sistemas de transporte se complementan, pero si no son regulados convenientemente, se perjudican mútuamente, en daño propio y de la colectividad.

Las carreteras, sin duda, crean la posibilidad de la competencia de otros medios de transportes a los ferrocarriles, y el aumento de la red de carreteras aumenta esta competencia. Los ferrocarriles, para poder seguir funcionando, tienen que rebajar sus tarifas de fletes y pasajes.

Desde este aspecto, la competencia entre las carreteras y los ferrocarriles resulta ventajosa a la colectividad y a los mismos ferrocarriles, pues los obliga a mejorar y modernizar sus servicios, su administración y a utilizar más convenientemente su personal y sus equipos, lo cual se traduce en apreciables economías. y mayor rendimiento, teniendo en cuenta que a cada rebaja en proporción aritmética corresponde un aumento del tráfico en razón geométrica, lo que significa, a la vez, mayor circulación y desenvolvimiento de riquezas.

Sin embargo, este razonamiento no puede aplicarse exacta e indistintamente a todos los países. El problema cubano, a este respecto, es distinto al de la casi totalidad de los países. Los ferrocarriles, por nuestra condición de país azucarero, deben funcionar con un equipo y una cantidad de personal adecuados a las exigencias del período de la zafra. Terminada ésta, durante el período llamado de «tiempo muerto», los ingresos ferroviarios disminuyen sensiblemente, pero los gastos no bajan, por razones técnicas, en la misma proporción. De aquí el desequilibrio, que se repite todos los años y que hay que tener en cuenta antes de pretender que sean rebajados los fletes y pasajes a cantidades mínimas que significarían la muerte de las compañías.

Nosotros entendemos que es lógico y justo pedir que, por causa de la situación actual de las industrias, el comercio y la agricultura de Cuba, se rebajen equitativamente los precios del transporte de mercancías y pasajeros por ferrocarril, pero debemos tener en cuenta que las compañías ya en las circunstancias actuales, sufren pérdidas considerables, que todo el país tiene interés en eliminar, porque la muerte de los ferrocarriles significaría la muerte de nuestra economía.

Además, los ferrocarriles constituyen la base fundamental de nuestra industria azucarera para el transporte de caña, azúcar, otras mercancías y personal. Las carreteras constituyen un complemento de importancia mínima para los ingenios y las colonias.

Los ferrocarriles constituyen servicios de utilidad pública. Por eso, al mismo tiempo que tenemos el derecho de pretender que los mismos se adapten a las necesidades de la colectividad, ésta debe subvenir las necesidades de los primeros.

No debemos olvidar que en todos los países civilizados, los ferrocarriles están sujetos a dar garantías de todas clases a responsabilidades enormes por accidentes, a fuertes gastos de inversión y manutención, a la competencia de todos los modernos medios de locomoción. En cambio, las compañías de ómnibus, guaguas y camiones para el transporte de pasajeros y carga, no están sujetos a dar ninguna garantía de importancia, ni tienen responsabilidades adecuadas al peligro permanente que constituyen, ni gastos excepcionales de inversión y manutención, y gozan además, de la ventaja de hacer la competencia y no de soportarla, por las mayores exigencias del tráfico y los limitados gastos de funcionamiento.

Estas consideraciones deben tenerse muy en cuenta por la Comisión Consultiva de Transporte, y por las corporaciones económicas y por el mismo público en general, pues pueden servir de base para una legislación adecuada a las exigencias todas de nuestra vida económica y social.

BOLSA DE LA HABANA

Abril 8.

La situación del mercado local de valores mantiene las mismas características de días anteriores, siendo limitadísimas las operaciones que se efectúan.

Las acciones de H. E. Utilities Co., mantienen un tono firme y aunque se cotizaron de 65 a 69 fuera de cotización estuvieron solicitadas a 66 También se mantienen firmes las acciones de la Empresa Naviera de Cuba, particularmente las preferidas que aún se cotizan con certificado.

Sostenidas las acciones preferidas de la Cuban Telephone Co., las de la Nueva Fábrica de Hielo y las de la Cía. Cercevera Internacional.

Quietas a los precios cotizados las Obligaciones de Debenture del 5½ de la Havana Electric Railways Co., y las acciones preferidas de esta Compañía.

Con tono ligeramente más firmes las acciones petroleras Union Oil Co.

Las acciones de los F. C. Unidos continúan afectadas por la merma de la recaudación según pueden apreciarse a continuación.

El mercado de Bonos continúa irregular.

Recaudación Semanal de los Ferrocarriles Unidos de la Habana.

Semana terminada el 4 de Abril de 1931.	$ 221.354.58
En igual período del año 1930	$ 490.430.66
Diferencia de menos esta semana	$ 269.076.08
Total desde el primero de Julio	$ 7.758.389.97
En igual período del año 1930	$12.438.556.69
Diferencia de menos este año	$ 4.680.166.72

Abril 8 de 1931.

BONOS Y OBLIGACIONES

	Comp.	Vend.
Cuba 1904 (Speyer)	95	98
Cuba 1905 (Deuda Int.)	68½	80
Cuba 1909 (4½)	82	90
Cuba 1914 (Morgan)	96	102
Cuba 1917 (Puertos)	96	103
Cuba 1923 (5½) Morgan	97	100
Cuba 1945 (5½) O. P.	74	78
Obligaciones Oro Tesoro Rep. de Cuba	—	100
Bonos seriados República Cuba Morgan 5½ 1927:		
D. Vence 1 julio 1931	96	—
E. Vence 1 julio 1932	—	—
F. Vence 1 julio 1933	—	—
G. Vence 1 julio 1934	—	—
H. Vence 1 julio 1935	—	—
I. Vence 1 julio 1936	—	—
J. Vence 1 julio 1937	—	—
Certificados serie 5½—O. P.:		
Vence diciembre 31 de 1931	95	—
Vence junio 30 de 1932.	—	—
Vence diciembre 31 de 1933	—	—
Aymto. Habana 1a hip.	90	100
Aymto. Habana 2a hip.	90	100
Bonos Centro Asturiano	74½	100
Banco Territorial S. B.	—	—
Cervecera	80	90
Cervecera (obligaciones no hipotecadas)	50	70
Ciego de Avila	—	—
Curtidora	—	—
Gas	101	107
H. Electric (Consolidados)	51	56
Havana Electric obligaciones no hipotecadas)	24	28
Iromber (Obligs. no hipotecadas)	—	—
Jarcia Matanzas	75	80
Manufacturera	2	6
Edificio La Metropolitana S. A.	81	97
Ladrillos	—	—
Matadero	—	—
Nueva Fábrica Hielo	98½	—
Pepelera serie A	90	—
Papelera serie B.	65¼	—
Teléfono	75	—
Unidos	16	—

ACCIONES

	Comp.	Vend.
Banco Agrícola	—	—
Banco Territorial	—	—
Banco Territorial (beneficiarias)	—	—
Banco de Préstamos sobre Joyería	—	—
Cervecera	75	130
Ferrocarriles Consolidados de Cuba, prefs.	32	—
Cuba Cane prefs	—	—
Cuba Cane com	—	—
Kokofat prefs	—	—
Kokofat com	—	—
Cuba R. R.	—	—
Curtidora	—	—
Fibras y Jarcia	18	—
Havana Electric Utilities Co. P. 6 por 100	65	69
Havana Electric Utilities prefs. 5 por 100.	50	51½
H. Electric Railway Co. preferidas	18	25
H. Electric Railway Co. comunes	1½	2¼
Jarcia prefs.	22	—
Jarcia prefs. exdividendo en acciones	22	—
Jarcia comunes	3	—
Licorera comunes	3	—
Lonja prefs.	80	—
Lonja comunes	60	—
Manufacturera prefs.	1	5
Manufacturera com	—	—
Matadero	—	—
Seguros La Mercantil	80	—
Metropolitan Auto.	100	—
Naviera, preferidas	51	—
Naviera prefs. ex certificados	38⅝	—
Naviera comunes	5½	7½
Nueva Fábrica Hielo	172½	—
Nueva Fábrica de Hielo (beneficiarias)	41	60
Perfumería; prefs	—	—
Perfumería com	—	—
Pesca prefs	50	—
Pesca comunes	10	—
Teléfono prefs	78½	85¾
Teléfono com	110	—
Unidos	4¾	6¼
Union Oil	6½	8

MERCADO DE AZUCAR

NUEVA YORK, Abril 8. (AP).—El mercado del azúcar crudo abrio firme sin vendedores a menos de 3.40 centavos y solo una pequeña cantidad de azucares disponibles a ese precio. Las refinerías no parecian dispuestas a realizar compras pero indicaron que si se les ofrecian azucares en las posiciones deseadas a 3.35 centavos las comprarían Después de carrera la Bolsa algunos tenedores de azucares libres de derechos decidieron atender tales indicaciones y vendieron un cargamento de Puerto Rico a la National y otro a la América. Al cierre habia limitados cantidades de Puerto Rico y Filipinas a 3.35 centavos, pero no compradores a mas de 3.33.

El mercado de futuros en crudos también abrió fuerte, con alza en los precios de 1 a 3 puntos. Mas tarde se desarregló por causa de las noticias cablegráficas relativas a la conferencia azucarera de Paris, y finalmente se afianza. Mayo avanzó a 1.34 en los primeros momentos bajó un par de puntos por causa de las liquidaciones. Las ventas consistieron en 21,000 toneladas y los precios cerraron 1 punto mas alto.

Aunque la retirada de refino continúa mejorando, no puede decirse que haya actividad en el mercado del granulado.

(Por Lamborn y Co.)

Mercado de Londres.— Se anunció haber vendedores de crudos al precio equivalente de 1.26 1-2 lab. Los nuevos pedidos ligeros. Las extracciones buenas.

Cotizaciones de la Terminal de Londres.— Cierre anterior:

Abril: 6.
Mayo: 6.4 1-2.
Agosto: 6.7 1-2.
Septiembre: 6.8 1-4.
Diciembre: 6.11 1-4.
Marzo: 7.2 1-4.
Cierre de hoy:
Abril: 6.
Mayo: 6.6.
Agosto: 6.9 1-4.
Septiembre: 6.9 3-4.
Diciembre: 7.1.
Marzo: 7.4 1-4.

Convenio Azucarero Internacional.—Reportóse hoy ser creencia general Java y Cuba han llegado a un acuerdo con relación al precio. La Conferencia se renovará el jueves. Nuestros cables recibidos desde París nos indican aun no se ha llegado a un acuerdo con relación al límite de precio.

A. SANTA MARIA.

BONOS DE CUBA

CIERRE DE HOY

NUEVA YORK, abril 8.

En la Bolsa de Valores de New York cerraron hoy los Bonos de Cuba a los tipos que se consignan a continuación, cuyos precios se entienden más los intereses devengados hasta la fecha:

REPUBLICA DE CUBA

	Comp.	Vend.
5% Speyer 1944	94	95
5% Morgan 1949	97	98
4½% O. P. 1945	73	76
5½% Morgan 1954	90	97

BONOS FERROVIARIOS

	Comp.	Vend.
Cuban Ry. 5% 1952	61	62
Cuba Ry. 7½% 1936	77½	79
C. North 5½% 1945	41¾	42

BONOS AZUCAREROS

	Comp.	Vend
Cuba Cane 7%	8	30
Cuba Cane 8%	8	41
Cuban A. Sugar 8%	93	96
Eastern Cuba 7½%	35	42
Manatí Sugar 7½%	30	—
Punta Alegre S. 7%	8½	9

INTERNATIONAL TELEPHONE HAVANA ELECTRIC RY.

	Comp.	Vend
In. Tel y Tel. 4% 1930	93⅜	94
H. E. Ry. 5% 1932	51	54¾

MERCADO DE CAMBIOS

Abril 8.

De baja la peseta. Firme el cambio sobre Nueva York.

De alza la libra esterlina.

No se efectuaron operaciones entre bancos y banqueros.

	Tipos:
New York cable	3.32 P.
New York vista	1.16 P.
Londres cable	4.86 ¼
Londres vista	4.86 ¼
Madrid cbale	11.00
Madrid vista	10.99
París cable	3.93
París cheque	3.92 ¼
Franco suizo cable	19.29
Franco suizo vista	19.28
Belga cable	13.90
Belga cheque	13.89
Italia vista	5.25
Italia cheque	5.24
Alemania cable	23.87
Alemania cheque	23.86
Hong Kong cable	24.50
Hong Kong cable	24.40
Hong Kong cable	24.70
Hong Kong vista	24.65
Canadá cheque	1/4 P.
Canadá cheque	7/32 P.
Amsterdam cable	40.12
Amsterdam cheque	40.11

MERCADO DE BONOS

NUEVA YORK, Abril 8. (AP).—Marcada irregularidad ocurrió hoy en este mercado. Muchas emisiones establecieron cotizaciones mínimas para el año y el grupo represeutativo de las obligaciones de empresas del país bajó a 95.7 que es el nivel mas bajo de 1931.

La fuerza general de las obligaciones brasileñas fué lo mas importante al comenzar hoy la sesión. Las ganancias netas en ese grupo consistieron en 8 puntos. Minas Geraes del 6.1|2 hizo tan abrumadora ganancia.

Los demás bonos extranjeros perdieron terreno y las emisiones hispano-americanas llegaron a acusar las perdidas mas importantes.

Los bonos del Gobierno de los Estados Unidos estuvieron encaminados.

La debilidad de las obligaciones ferroviarias fue una de las principales características de las obligaciones americanas. Perdidas de 1 o mas puntos resultaron suales.

La baja resultó mas severa entre los bonos de compañías de servicio público, industriales y convertibles.

MERCADO DE ACCIONES

NUEVA YORK, Abril 8. (AP).—Las acciones estuvieron mas fuertes hoy, aunque el alza resultó tan dolorosa como la baja de la pasada quincena. Las ventas consistieron en 2,000.000 de acciones.

Los valores de aceros y servicios públicos mostraron fuerza como grupo.

La debilidad fué marcada en media docenas de misceláneas, entre ellas Fox.

Las ganancias netas de 1 a 2.1,2 puntos quedaron liberalmente distribuídas entre las divisas mas importantes, como United States Steel American Can, Westinghouse, General Electric, Standard Oil, Anaconda, Bethlehem, Du Pont, American Telephone, Consolidated Gas y North American.

La debilidad de los bonos de ferrocarriles influyó en los movimientos de las acciones ferrocarrileras.

El trigo cerró sin cambio a un centavo mas alto.

La fuerza del franco suizo fue lo mas notable en el mercado de cambios. El franco francés estableció un mínimo para el año.

N. GELATS & Co.

Habana BANQUEROS Aguiar 106-108

Vendemos cheques de Viajeros
Pagaderos en todas partes del mundo
y Cartas de Crédito Circulares
en las Mejores Condiciones.
"SECCION DE CAJA DE AHORROS"

Recibimos Depósitos en esta Sección Pagando de 3 por 100 Anual.
Todas estas operaciones pueden efectuarse también por correo.

LA PRODUCCION DE PETROLEO SEGUIRA LIBRE EN TEXAS

AUSTIN, Texas, abril 8. (Mendoza y Compañía).—Ha sido dictado un decreto transitorio de amparo contra el prorrateo de la producción petrolera del Este de Texas.

Ello significa que se permitirá la producción irrestricta de petróleo.

D. J.

MERCADO GANADERO

Ni entradas ni cambio de precios hubo ayer en el mercado local. Se concretó la actividad a la matanza que más abajo detallamos.

LOS PRECIOS EN PIE

Precios pagados por compradores en los mercados de origen:

De vacuno

En Oriente, a 2¾ centavos con el 5 por 100 de descuento.

En Camagüey, a 2¾ centavos con el 5 por 100 de descuento en la finca y sin descuento en la ciudad

En Las Villas, a 2¾ centavos con el 10 por 100 de descuento.

En Pinar del Río, de 2¾ a 3 centavos pero pesado y entregado en Luyanó.

El lanar

El lanar, de 3½ a 5 centavos.

De cerda

Del país, de 7 a 10 centavos.

MATADERO DE LUYANO

En el Matadero de Luyanó se sacrificaron las siguientes reses:

De vacuno	144
De cerda	82
De lanar	69

Los precios que rigieron en el Matadero de Luyanó fueron:

Vacuno. . . De 12 a 15 centavos
Cerda . . . De 25 a 32 »
Lanar . . . De 25 a 40 »

MATADERO INDUSTRIAL

En el Matadero Industrial se sacrificaron las siguientes reses:

De vacuno	301
De cerda	145
De lanar	34

Los precios que rigieron en el Matadero Industrial, fueron:

Vacuno. . . De 12 a 15 centavos
Cerda . . . De 25 a 32 »
Lanar . . . De 25 a 40 »

ACCIONES DE BANCOS

NUEVA YORK, abril 8.

Al cierre del mercado «over the coanter», se cotizaban las acciones de los Bancos a los tipos siguientes:

	Comp.	Vend.
National City Bank	94¾	95½
Chase Nat. Bank	95¾	96½
Irving Trust Co.	35½	36½
Garanty Nat. N. Y.	512	515
First Nat. N. Y.	3950	4050

COTIZACIONES

ABRIL 8

LA PESETA	EL FRANCO
española se cotizó al CIERRE del mercado a razón de	francés se cotizó hoy al CIERRE del mercado a razón de
9 PESETAS	25 FRANCOS
09.90	51
POR DOLLAR	POR DOLLAR

PIDEN A LA HACIENDA DEJE SIN EFECTO LA DECLARACION JURADA

La Asociación Nacional de Agentes Comerciales se ha dirigido al Secretario de Hacienda, pidiendo se dejen sin efecto las declaraciones juradas, que dispone el Reglamento para el cobro del 1 y medio por ciento de 28 de Mayo de 1928, para los contribuyentes exentos del pago de dicho impuesto. Según el artículo 29 de ese Reglamento, las declaraciones juradas establecen un término para que les sea expedido a los contribuyentes el correspondiente comprobante de haber solicitado su exención.

La Asociación hace notar en su petición que sus asociados vienen obligados a tributar en muy contados casos, teniendo, sin embargo, que producir la declaración jurada. En muchos casos les han sido impuestas penalidades pecuniarias, por haber incurrido en el olvido involuntario de presentar, durante el plazo prescrito, la declaración, olvido motivado, en la mayoría de las veces, por la circunstancia de que, no haciendo operaciones gravadas por el impuesto, se ha estimado innecesario hacer dichas declaraciones.

Por las razones citadas y porque el no pago del impuesto en los períodos establecidos por la Ley y Reglamento de la materia, indica sus sanciones, la Asociación de Agentes Comerciales solicita del Secretario de Hacienda que se aclaren las citadas disposiciones legales citadas en el sentido de que los intermediarios de la clase de sus asociados no son obligados a presentar esas innecesarias declaraciones juradas, quedando limitada su obligación al pago de los impuestos correspondientes cuando las operaciones por ellos realizadas los devenguen.

INTERESASE HOOVER POR LOS PROBLEMAS PETROLEROS DE E. U.

WASHINGTON, abril 8. (Mendoza y Compañía).—Asegúrase que el Presidente Hoover se interesa vivamente en los problemas de la industria petrolera.

El Comité Ejecutivo ha terminado de confeccionar su programa proponiéndose presentarlo mañana a la Junta.

MERCADO DE TABACO

Cual anunciamos en nuestra información anterior, ayer terminaron el registro de las quintas, segundas y octavas que compraron a Lobeto y Compañía, los exportadores Menendez, García y Compañía. Fue un total de ochocientos cuarenta y tres tercios. De éstos eran trescientos treinta y tres de quintas, ciento ochenta y seis de segundas y trescientos veinticuatro de octavas.

Veinte de esta misma clase compraron, como muestras, Kaffenburg e Hijos a Tomás Benítez León.

Iglesias y García estuvieron entregando a Harry Mendelsohn, mas de cien tercios, también de octavas de Remedios, de mayor cantidad vendida al mencionado exportador.

También vendieron más de cien pacas de capadura de la misma procedencia los mencionados señores de Iglesias y García, a Hermann Diehl quien ha de seguir el registro estos días.

Veintidós tercios de tripas limpias de Vuelta Abajo, vendieron y entregaron Tamargo y Compañía, de mayor cantidad que ha de recibir el comprador de un día a otro.

Sobrinos de Antero González compraron y registraron, en los almacenes de Pastor Sánchez, quince tercios de capas de Partido.

Veinte de puntillas de la provincia pinareña, y otros lotes más pequeños, pasaron de manos ayer

Una operación, en la que han de entrar seiscientos tercios de principal de Vuelta Abajo, ha sido concertada entre un fabricante y un escogedor que tiene su tabaco en esta capital.

ENTRADAS POR FERROCARRIL

Tres pequeñas partidas solamente entraron ayer por los patios de los ferrocarriles. Son las siguientes:

DeD Guane, para Pouso y Perez, 21 tercios.

De Puerta de Golpe, para L. H. Weissmann y Compañía, 4.

De Mendoza, para Calixto López y Compañía, 3.

ENTRADAS POR VAPORES

Sesenta y dos tercios trajo de Manzanillo el vapor «Las Villas» para Sobrinos de Antero González.

El «Baracoa» echó en tierra dieciseis tercios, procedentes de Nuevitas, para A. M. Cabezas.

De Banes trajo un solo tercio el vapor «Gíbara», para José Y. Cong

Procedente de puertos de la provincia pinareña, trajo el vapor «La Fé» las partidas de tercios que siguen:

De Dimas, para Torres Gener y Hermanos, 144.

De Puerto Esperanza, para Nicasio Camejo, 7.

De Dimas, para J. B. Díaz y Compañía, 17.

Este vapor salió de nuevo para puertos de la mencionada provincia, y es posible que a su regreso traiga otras partidas de tabaco en rama.

MERCADO DE MIELES

CIERRE DE HOY ABRIL 7

Abril 8.

Enero	4.48
Marzo	4 26
Mayo	4 35
Julio	4.[illegible]
Septiembre	4.38
Diciembre	4. 3

BOLSA DE NEW YORK

Recibida por el hilo directo de Mendoza y Compañía

Abril 8 de 1931.

Adams Express	19¾
Advance Rumely	—
Air Reduction	93¾
Alaska Juneau	14¾
Alleghany Corporation	8¾
Allied Chemical	135
Allis Chalmers	33
American Bank Note	56¾
American Beet Sugar	—
American Can	122⅛
American Car Foundry	30⅛
American For Pow	40
American Ice	—
American International	18⅜
American Locomotive	24½
American Metal	—
American Power Light	51
American Roll Mills	31
American Safety Razor	53
American Smel. Ref	46¼
American Steel Foundry	25½
American Sugar Ref	53¼
American Tel and Tel	189¼
American Tobacco B	122⅞
American Water Works	61
American Radiator	17¼
American Tobacco A	119
American Bosch Mag	—
American Woolen	—
Anaconda Copper Minning	32⅞
Andes Copper Min	14¾
Assd Dry Goods	25¾
Atch. Top. Sta. Fe	180½
Atl. Coasct Line	109
Atlantic Ref	19
Auburn Auto	280
Aviation Corp. Dela	4⅝
Baldwin Locomotive	24¼
Baltimore - Ohio	72¼
Barnsdall A	10⅞
Bendix Aviation	20⅞
Best Co.	40⅞
Bethlehem Steel	54½
Bohn Alum	37½
Borden Co	73⅜
Briggs Mfg Co	20
Brook. Man. Tran	66½
Byers (A. M.) Co	49⅝
Calif. Packing	39
Calumet - Hecla	8½
Canada Dry	35¾
Canadan Pacific	39¾
Case (J. I.) Co	95½
Cerro de Pasco	23
Chesapeake-Ohio	50⅛
Chic. N. W.	36
Childs	—
Chi. Gt. West comunes	6
Chi. Gt. West pref	—
Chi. Mil St Paul com	5¾
Chi. Mil. St Paul pref.	9¾
Chic. Rock I Pac	54¾
Chrysler Motors	22¼
Coca Cola	—
Colorado Fuel	21⅛
Columbia Gas	39½
Columbia Grapophone	11¼
Congoleum Nairn	11⅛
Congress Cigar	—
Cons. Cigar com	—
Consolidated R. R. of Cuba	—
Consolidated Gas	99⅜
Continental Baking A.	18¾
Calumet - Arizona	39
Continental Motors	—
Continental Oil	9
Continental Can	58⅛
Corn Products	77½
Crucile Steel	49⅜
Cuba Company	—
Cuban American Sugar	—
Cuban Cane Sugar com	—
Curtiss Wright	4¼
Columbian Carbon	79½
Coty Inc	—
Davison Chemical	15
Delaware - Hudson	—
Delaware Lackawanna	75
Drug Inc	73¾
Du Pont	94⅝
Eastman Kodak	159
Eaton Axle S.	18½
Electric Auto Lite	64½
Electric Power Light	51¼
Electric Bond Share	47¾
Erie	27
Foster Wheeler	49⅜
Fox Film	26¼
Fisk Tire	—
Freeport Texas	36
General Amer. Tank	66¾
General Asphalt	27¾
General Cigar	—
Geeral Electric	46¾
General Food	54½
General Motor	43
General Ry Signal	69¾
Guillette Safety Razor	31⅝
Gimbel Bros	—
Gold Dust	39⅛
Goodyear	45
Goodrich	16⅛
Graham Paige	4½
Gt West Sugar	10¾
Granby Copper	16½
Great Northern	60
Hershey Chocolate	98
Houston Oil	54¼
Houston Oil New	12
Hudson Motor Co	19⅜
Huppmobile	9⅝
Illinois Central	69¼
Indian Rfg	—
Independent Oil Gas	—
Interborough R. T.	29¼
Int. Cement	42½
International Combustion	3
International Harvester	59½
International Nickel	17½
International Tel adn Tel	33¾
Johns Manville	63⅝
Kansas City Southern	—
Kelly Springfield Tire	2⅜
Kennecott Copper	23⅜
Kolster Radio	⅝
Kroger Grocery	31
Lambert	89⅞
Lehigh Valley	53
Liggett - Myers	85½
Lima Loco	25½
Loews Inc	53½
Lorillard	18½
Louisville-Nashville	92½
Mack Trucks	35½
Magma Copper	19⅛
Marmon Motors	—
Mexican Seboard Oil	18½
Mo. Pac. com	—
Mid. Cont. Pet	10⅝
Mo. Pac. pref	84½
Montgomery Ward	22½
Mo. Kan. Tex. com	17⅜
Murray Corp of America	14¾
Nash Motors Co.	35
National Cash Reg	29¼
National Dairy Products	47⅛
National Biscuit	78¾
National Power Light	37⅛
Nevada Consol. Cop	10⅜
N. Y. Central	106½
N. Y. New Haven H	79⅞
North American	77
Northern Pacific	47
Ohio Oil	12½
Otis Elevator	50
Otis Steel	11⅛
Pac. Gas Elec.	50⅛
Packard Motors	9⅛
Paramount Public Corp	45⅞
Pathé Exchange	6
Pennsylvania R. R. Co.	56
Phillips Petroleum	10¼
Pub. Ser. N. J.	85½
Pullman Company	42½
Puerto Rico Sugar	13
Pure Oil	—
Radio Corporation	21
Radio Keith Orph. Corp	21⅜
Reading Co.	—
Remington Rand	12
Reo Motors	—
Republic Iron Steel	18
Reyonlds Tob B.	51½
Royal Ducht	36¼
Safeway Stores	59
Schulte Retail Stores	10½
Sears Roebuck	53¼
Seaboard Air Line com	⅝
Shell Union Oil	7¼
Skelly Oil	—
Simmons Company	15¾
Sinclair Oil Corp	11⅞
Southern Pacific	94¾
Southern Railway	42
Spicer Mfg. Co.	—
St Louis - San Francisco	33¼
Standard Brands	18
Standard Gas Elect	78¼
Standard Oil of Calif	43⅜
Standard Oil New Jersey	44
Standard Oil Co. of N. Y.	21⅜
Stewart Warner	17
Studebaker Corp	24
Superior Oil	—
Texas Co	28⅛
Texas Gulf	46½
Texas Pac. Land	13⅜
Tennesse Copper	—
Timken Roller	51
Tob. Prods A	13⅝
Tob. Prods	3⅜
Union Carbide	63
Union Pacific	179
United Aircraft	31⅞
United Fruit	61
United Gas Imp	32¼
United Corporation	24⅞
Union Oil Cal	—
Union Cigar Stores	6⅜
U. S. Industrial Alcohol	42
U. S. Realty Imp	27
U. S. Rubber	17
U. S. Steel	137⅝
Utilities Power and Light	26
Vanadium	56¼
Wabash comunes	—
Warner Bros Pic	10⅜
Warren Bros	39
Warner Quinlan	—
Ward Baking B	5⅜
Western Maryland com	13¾
Western Union	131
West Airbrake	31⅞
West Elec	83¼
White Motors	20¼
Willys Overland	6¼
Woolworth	60⅞
Yellow Truck	12¼

MERCADO DE CAFE

Abril 8.

CIERRE

Enero	—
Marzo	5 07
Mayo	4.70
Julio	4 82
Septiembre	4.85
Diciembre	4.99

MERCADO DE ALGODON

CIERRE

Abril 8.

Enero	11.03
Marzo	11 17
Mayo	10.15
Julio	10.38
Septiembre	10 72
Diciembre	10.93

IMPORTANTE RESOLUCION DICTAN PARA USOS DE LOS COLORANTES

La Secretaría de Guerra y Marina acepta la tésis de la Cámara de Comercio Cubana, al no considerar aquellos como explosivos

La Cámara de Comercio de la República de Cuba solicitó hace poco de la Secretaría de Guerra y Marina que aclarase el Decreto 289, de 27 de febrero último, en el sentido de que el mismo no considera como explosivo los colorantes de anilina, sino las substancias destinadas a la fabricación de materias colorantes.

Era de gran importancia la aclaración solicitada por cuanto que algunos importadores de dichos colorantes estaban siendo perjudicados por la interpretación que la aduana daba al mencionado Decreto, negándose a despachar tales materias colorantes.

Y como consecuencia de la gestión que sobre el asunto lleva a cabo la Cámara de Comercio Cubana, esta corporación ha tenido noticias de que la Secretaría de la Guerra ya ha comunicado a la de Hacienda que distintas substancias, entre ellas los colorantes de anilina, y que relacionadas al final de esta nota, no deben considerarse como explosivos de los comprendidos en el Decreto que arriba se cita.

La Sección de Aduanas de la Secretaría de Hacienda recibió la comunicación aludida y ha ordenado que se circule a todas las aduanas al objeto de que las materias que en la misma se mencionan no se sigan considerando como explosivos y que, por lo tanto, se entreguen libremente a los importadores.

Las materias que la Secretaría de la Guerra y Marina ha aclarado que no son explosivas, son las que siguen:

Acido clorhídrico o salfumán.
Colores de anilina, polvos, pasta o solución.
Acido benzoico.
Acido salicílico, fenol o ácido fénico.
Acido acetisalicílico, aspirina, sacarina, guayacol, alcohol metílico, ácido acético y acetatos.
Ampulas de Salvarsán y Neosalvarsán y similares.
Cacodilatos.
Bromuro de arsénico.
Sulfuro de arsénico.
Arseniatos metálicos (cobre, hierro, plomo, potasio y sodio).
Arsenitos de amonio de potasio.
Verde París.
Glicerina, glucosa y azúcares (caña, maíz, leche, uva, etc.)
Almidones, algodones y demás celulosas que por sí no sean explosivas.

Situación de la Zafra 1930 - 31

Semana Terminada el 4 de Abril de 1931 Comparado con 1930

Centrales Moliendo.		Arribos	Exportación	Existencia
Seis Puertos	47	25.442	13.477	430.391
Otros Puertos	49	48.182	15.963	531.280
	76	73.624	29.440	961.671

Totales Comparado con el Año de 1930. Hasta la fecha

Marzo 28 1931	1.108.730	141.643	961.671
Marzo 29 1930	1.788 877	212.384	1561.587

Exportación de la Semana

Norte de Hatteras	6.027	Interior de los E.	145
New Orleans	17.094		
Galveston	3.17	Reino Unido	3.003

Exportación de azúcar refinado esta semana: 3.270 toneladas.

ZAFRA 1929-1930

Centrales Moliendo		Arribos	Exportación	Existencia
Seis Puertos	—	361	5.161	308.470
Otros Puertos	—	1604	465	376.813

Exportación de la Semana

Norte de Hatteras	4.098	New Orleans	1.528

TRES NUEVAS RATIFICACIONES SOBRE CONVENIOS INTERNACIONALES ACERCA DE SALARIOS MINIMOS

La disparidad de criterio existente entre las Secretarías de Hacienda y Sanidad en cuanto al cobro del tributo que para la expedición de licencias sanitarias establece el artículo cuarto del Capítulo undécimo de la llamada Ley de Emergencia Económica, está ocasionando injustos perjuicios, contratiempos y daños, que deben ser prontamente evitados, a todos los comerciantes de la República.

Como es conocido el tributo de referencia está señalado para los casos de establecerse un negocio, como claramente así lo expresa la Ley, pero además la Secretaría de Hacienda, respondiendo a consultas que le fueron presentadas por la Federación Nacional de Detallistas, el Centro de Cafés de la Habana y el Centro de Detallistas de Santa Clara, ha aclarado que el impuesto creado es solo y únicamente sobre la primera licencia del establecimiento, pero nunca sobre las renovaciones que tengan que efectuarse por preceptos legales, ni los traspasos a causa de cambio de nombre.

Esa es la justa aplicación de la Ley, puesto que representa su espíritu y esencia, pero es que, por añadidura, sería contraproducente y arbitrario cualquier determinación que no fuera la decidida por el Secretario de Hacienda, pues debe tenerse en cuenta que hay una gran cantidad de establecimientos que tienen que renovar, en los meses de Junio de cada año, las licencias para la venta de leche, helados y refrescos, y resultaría una verdadera injusticia que se obligara cada año a pagar una crecida cantidad a cada contribuyente por efectuar un acto que realiza en cumplimiento de otras disposiciones oficiales, por disponerlo así los reglamentos sanitarios.

Ahora, ante la insistencia en el cobro y el perjuicio que vienen sufriendo numerosos comerciantes, que en algunas poblaciones, y muy principalmente Matanzas, ha tomado caracteres de verdadero problema por la insistencia y energía de las autoridades sanitarias en reclamar el cobro de ese arbitrio absolutamente indebido, la Federación Nacional de Detallistas se dispone a protestar ante los doctores Rodríguez Barahona y Ruiz Mesa, recabando que se termine de solucionar el conflicto planteado, y, sobre todo, que mientras no se alcance la solución no se persiga y perjudique a los contribuyentes, que están resultando las víctimas inocentes de este estado de cosas creado por una apreciación errónea de la Ley, pero que en verdad debió haber dejado de existir desde que la Secretaría de Hacienda, que es la fiscalizadora de nuestros impuestos, aclaró dándole la razón a los comerciantes, derecho que, por otra parte, se comprende con la sola lectura de la Ley, pues bien claro y terminante expresa que será sobre «los negocios que se establezcan.»

No dudamos que el Secretario de Sanidad hará cesar inmediatamente esa anormalidad y que el doctor Ruiz Mesa se apresura a comunicar oficialmente a la Secretaría de Sanidad el justo alcance de la obligación tributaria que se discute, pues lo contrario constituye un perjuicio injustificado para el comercio y la industria que se ve apremiado para el pago de un arbitrio que no le corresponde y viene careciendo de las autorizaciones sanitarias correspondientes para poderse dedicar lícitamente al ejercicio de sus negocios.

LA LEY DE 29 DE ENERO ULTIMO PERJUDICA A LOS INDUSTRIALES

La Asociación Nacional de Industriales celebró sesión mensual, tratando importantes asuntos. Sobre el Impuesto del 1 por ciento

Bajo la Presidencia del Sr Juan Sabatés y actuando de Secretario el Dr. Alfredo O. Ceberio, celebró sesión mensual ordinaria la Junta Directiva de la Asociación Nacional de Industriales de Cuba.

Después de aprobados el acta de la sesión anterior y el Estado de Caja, se adoptaron los siguientes acuerdos:

Fueron admitidos nuevos asociados.

Se dió cuenta con la renuncia presentada por el Sr. T. B. Glazier como miembro de la Junta por tener que trasladarse al exterior, y se designa para ocupar su puesto en la propia Junta al Sr. Ramón Conroy, representante de la Compañía Cubana de Tlectricidad.

Se tomó el acuerdo de iniciar una activa campaña a fin de aumentar el número de asociados, recomendando a todos los industriales afiliados que en sus relaciones con sus colegas, deben preferir siempre a aquellos que sean miembroos de la Asociación Nacional de Industriales de Cuba.

Se dió cuenta de las gestiones que viene realizando la Asociacion a fin de corregir las dificultades que representa la Ley de 29 de Enero de 1931 para el aprovechamiento del alcohol a fines industriales, así como del proyecto de escrito que ha de ser elevado a los Poderes Públicos denunciando las trabas que dicha Ley ofrece, todo lo cual mereció la aprobación de la Junta.

Se dió cuenta con un escrito del Sr. Segundo Castelliro, Presidente de la Compañía de Jarcia de Matanzas S. A., sobre la necesidad de legislar acerca de la influencia negativa que ejerce en nuestra vida comercial la apertura de los sub-puertos y la restricción que debe adoptarse a fin de que desaparezcan los mismos por ser contrarios al desenvolvimiento de nuestra vida industrial y comercial

Se dió cuenta con una comunicación del Dr. Celso Cuéllar del Río, en relación con sus proyectos de Ley sobre Legislación Bancaria, etc. La Junta agradeció la fineza del Sr. Cuéllar, y acordó pasar el asunto a su Comisión de Legislación Bancaria.

Se acordó solicitar la opinión de todos los señores asociados en relación con el traslado a las Aduanas del Impuesto del 1.1|2.0|0, para, una vez conocida la opinión de todos, resolver sobre el particular.

Por último, se dió cuenta de la forma en que ha de quedar integrada el Comité Ejecutivo de la Asociación: Sres. Julio Blanco Herrera, W. E. Pawley, Agustín Reyes, Francisco Gómez, Francisco Prieto, Hipólito Reguero, Alfonso Andújar y Alberto Almasqué.

MERCADO DE GRANOS

CIERRE

Abril 8.

TRIGO

	Cierre
Mayo	8
Julio	61⅝
Septiembre	59⅞

MAIZ

Mayo	60¼
Julio	62¼
Septiembre	60¼

AVENA

Mayo	29⅜
Julio	30⅜
Septiembre	30⅜

CLEARING HOUSE

Abril 8.

Las compensaciones efectuadas hoy entre los Bancos asociados al Havana Clearing House ascendieron a $1,968,061.22

INGLES CON DISCO FONOGRAFICO MUESTRA GRATIS

Método nuevo Garantizamos por escrito que Ud hablará, leerá y escribirá correctamente el inglés en poquito tiempo 20 años de éxito. Pida informes hoy

INSTITUTO UNIVERSAL (P56) 1265 LEXINGTON AVE NEW YORK

Sírvase enviarme sin obligación ninguna muestra gratis y completos informes:

Nombre.............................. Dirección..............................

COMPAÑIA de SEGUROS
CUBA

La decana de las Compañías de Seguros de Accidentes del Trabajo establecidas en el país

Oficinas y Dispensario Médico
OBISPO 75, edificio propio
TELEFONOS:
Centro Privado: M-6901 - M-6902
APARTADO 2526 HABANA

M.E.C.D. 2016

TODO LO BUENO se imita. Así con la EMULSION de SCOTT. Compre solo la original: de SCOTT.

LAS DEFUNCIONES OCURRIDAS AYER EN LA HABANA

Faustino Padrón Melo, blanco, 67 años, Cárdenas 33, Arterio Esclerosis, Francisco Orosa, blanco, 5 días de nacido, Ulacia 9, Ictero; Mario Pandiño Méndez, blanco 8 meses, Hospital Mercedes, Gastro Enteritis, Francisco Bu, asiático, 35 años, Dragones 92, Enteritis Crónica; Concepción Domínguez, blanca, 65 años, Párraga 11, Cáncer de la Mama; Cándido Patiño y Arce, blanco, 70 años, San Joaquín 33, Arterio Esclerosis; Clotilde Hernández, blanca, 28 años, Hospital Calixto García, Ulcera Pilórica; Jacinto Sánchez, negro, 19 años, Hospital Calixto García, Grippe; José Cauña, blanco, 51 años, Hospital Calixto García, Enteritis Crónica; Gustavo Díaz, blanco, 24 años, Hospital Calixto García, Reumatismo Articular; Alberto González, blanco, 25 años, Hospital Calixto García, Linitis Gástrica; María Rodríguez, blanca, 49 años, Hospital Calixto García, Melancolía; Pedro Jiménez Llerena, blanco 22 años, Hospital Freyre de Andrade, Suicidio por arma de fuego; Manuel Rico y Maren, blanco, 45 días, Beza y Lugareño, Nefritis Aguda; Cecilia Pastor Arredondo, negra, 74 años, S. Bolívar 110, Cáncer del útero; Isabel Hernández, negra, 30 años, Hospital Calixto García, Embolia Cerebral.

AMENAZA DE MUERTE A QUIEN DEMANDA SE LE PAGUE UNA DEUDA DE $18

Julián Muri Sánchez, taquígrafo y vecino de Salud 125, denunció en la Sección de Expertos, que trabajaba como taquígrafo en el bufete del doctor Carlos Jiménez de la Torre, situado en Aguiar 51, por cuyo galeno fué despedido el sábado último y al personarse en la tarde de ayer en su bufete para que le hiciera efectiva la suma de 18 pesos que le adeuda, lejos de ello, lo amenazó con un revólver. De esta denuncia se le dió cuenta al Juez Correccional de la Sección Primera.

—Por estar reclamados fueron detenidos por miembros de la Sección de Expertos, Aurelio Castro Febles, conductor 3001, de la Havana Electric, acusado de un delito de imprudencia y María Luisa Hernández Fernández, vecina de Desamparado 82, por un delito de estafa.

—Por transitar con exceso de velocidad, el Experto Fernández de Lara, acusó a los chóferes de los omnibus 22, La Cubana, 314, de la Cuba, 624. Unidos de Cuba y 85 de La Especial; el camión 65978 y el auto cuña 1165. Estas infracciones fueron cometidas en 23 e I, en el Vedado.

ORDENE sus FLORES a Casa Trías
F-4338 -- F-2514
F-2824 -- F-4341

Malt-Oleol
Glicerofosfatado de M. Bouvet - Paris
Providencia
de los niños débiles
de los adultos fatigados
de los ancianos deprimidos
y de los convalecientes
De Venta en todas las Farmacias

Pamelas Elegantes
Modelos en Chantú
Modelos en Panamá
Modelos en Payasón
Modelos en Bakú
Los precios son un Regalo
"LA MIMI", Amistad 61
Formas de Panamá Papier
Ultima creación

Faja Esbelta Llorens
MODELO PATENTADO
MARCA REGISTRADA
TALLE ALTO
UNICO MODELO EN CUBA MODELADO A SU CUERPO
Señora: La mala visión y falta de líneas de su cuerpo, es debido a la faja que usted usa. La Faja Esbelta Llorens es la única que la hará esbelta; la única que recoge el estómago y vientre, es muy cómoda.
Mandamos al interior. Precios desde $4.00.
Unico fabricante:
Obispo 97 Frente a «La Francia» A 9460

H A B A N E R A S

ANGELINA DE LA CRUZ

¡ENCANTADORA!

Una figurita ideal.
Inspiradora...
Es la señorita Angelina de la Cruz, dechado de bondad, gracia y belleza.
Hermana de un congresista ilustre, el joven y distinguido doctor Carlos Manuel de la Cruz, amigo de mi mejor afecto.
Brilla en esta sociedad.
Por sus múltiples encantos.

LA MARQUESA DE L REAL SOCORRO

De días.
Una respetable dama.
Es la Marquesa del Real Socorro, née Casilda Murias y Molina, que lo pasará sin fiesta y sin recibo, según acostumbra todos los años.
Reciba mi saludo.
Con votos por su felicidad.

LOS HIJOS DE CARBO

Ulises y Aleli.
Dos niños encantadores.
Hijos del amigo y compañero muy querido Sergio Carbó, popular director de **La Semana**, y su bella y gentilísima esposa Clarita Yaniz.
Operados serán hoy de las amígdalas y los adenoides en la Clínica Fortún Souza.
Será a primera hora.
Con las precauciones debidas.
De practicarla está hecho cargo el joven y notable especialista doctor Pedro Manuel Souza.
Feliz sea su resultado.
Son mis deseos.

EL FESTIVAL DEL SABADO

Grande la animación.
Cada vez mayor.
Puede decirse esto del grandioso festival del sábado por la noche en el Auditorium.
Organizado a beneficio de las obras de reconstrucción de la Iglesia de Monserrate.
La sociedad habanera en pleno ha querido prestarle su concurso a esta fiesta tan hermosa, tan llena de alicientes.
Y ha sido tal la demanda de localidades que el Comité que patrocina la función se ha visto obligado a repetir el mismo programa en una matinée que está ya dispuesta para el domingo en aquel mismo teatro de la Sociedad Pro-Arte Musical.
El programa, que ya he publicado en todas sus partes, es interesantísimo.
Tanto para la función del sábado por la noche como para la matinée del domingo regirán los mismos precios.
Las entradas pueden solicitarse en Malecón 93 entre Lealtad y Perseverancia o bien por el teléfono A-1233.
El simpático Modestín Morales, autor de la revista **Vanities 1931**, que será llevada a escena con gran lujo, y director de la misma, lo tiene dispuesto todo.
Asegurado está el éxito.
De antemano.

CLINICA CAMPUZANO

Nuevo director.
De la Clínica Campuzano.
Ha sido designado, por la sensible muerte de su fundador, el doctor Eulogio Pérez García.
Joven cirujano.
De notorios méritos.
La Clínica Campuzano, en la barriada de Jesús del Monte, seguirá tan bien atendida como lo estuvo siempre en vida de quien le dió su nombre.
El doctor Pérez García ha sido nombrado también director de la sociedad **El Médico en el Hogar**, donde queda como médico de visitas el doctor Rodríguez, facultativo joven e inteligente.
¡Enhorabuena!

ULTIMO TRIBUTO

Una manifestación de dolor.
Honda y sentida.
Fué el entierro, efectuado en la mañana de ayer, de la señora Tomasa María Martínez viuda de Pérez de Valdivia.
Virtuosa dama que ha llevado con su muerte el luto a hogares queridos.
Como un postrer tributo de sus atribulados familiares y amigos llegaron hasta la cámara mortuoria numerosísimas ofrendas florales.
Se destacaba el sudario, ofrenda de Lydia de Rivera, su nieta amadísima.
Procedía de **El Clavel**, el gran jardín nacional de los Armand, y era de callas y alelíes azules con una cruz de pensamientos.
También del renombrado **Clavel** eran las siguientes ofrendas fúnebres:
Una cruz estilo **Gloria**, «A mi madre», Herminia.
Una cruz estilo **Catedral**, de Noemí.
Una cruz estilo **Luis XV**, de Amparo y Tin.
Una corona estilo **Pureza**, de sus hijos Mamisa y Aviles.
Una corona estilo **Esmeralda**, de Rosa y sus hijos.
Una corona estilo **Renacimiento**, de Rosita.
Una corona estilo **Cometa**, de Marcelino Díaz de Villegas e hijos.
Una corona estilo **Roma**, de Cachita.
Y una corona estilo **Duquesa**, de Camilo y Alberto Armand.
De **El Fénix**, el gran jardín del Paseo de Carlos III, eran las siguientes:
Una corona, **A nuestra madre, María Teresa y Quijano.**
Una cruz, **A nuestra querida abuelita, Margot y Vilches.**
Un cojín, **A abuelita, Antonieta.**
Y un cojín de Pepe Menéndez.
Y de la **Casa Trías**, entre otras, una corona estilo **Souvenir**, de Faco y Cristina Colete.
Tengo encargo de decir que los familiares, reunidos todos en el **Edificio América**, recibirán visitas de pésame.
¡Paz a sus restos!

RIFA BENEFICA

Finalizó la rifa.
La gran Rifa Benéfica.
Iniciativa de una encumbrada dama de esta sociedad, la buena y altruista Ofelia R. de Herrera, distinguida esposa del honorable Jefe del Ejército.
Ella la promovió, organizándola y dirigiéndola, desde el primer momento, con visible entusiasmo.
Veintiún mil las papeletas.
Al precio de dos pesos.
Vendidas estaban todas, absolutamente todas, desde mucho antes del Sorteo de la Lotería Nacional correspondiente al día dos del mes actual.
Fué favorecido por la suerte el señor Angel Hernández, soldado perteneciente al Sexto Distrito Militar, que presta servicios en la finca **El Chico**, del general Mario G. Menocal.
En la presente semana, previas las formalidades debidas, le será entregada la casa oficialmente.
Casa muy bonita.
En el Reparto Almendares.
La papeleta agraciada fué vendida por el comité que presidía la distinguida señora del coronel Castillo.
Daré ahora una relación detallada del número de papeletas vendidas por cada una de las personas que se expresan.

Amalia V. de Lores	2.518
Amelia R. de Castillo	2.292
Ana V. de Caballero	2.050
Ursula V. de Benítez	1.999
Angela C. de Sánchez Fuentes	1.602
Aurora A. de Cruz Bustillo	1.379
Sofía O. de Carrera	1.237
Dalia F. de Fdez. Quevedo	840
Oficina	774
Coronel Rangel	650
Coronel Amiel	600
Coronel Rosal	600
Coronel Perdomo	600
Mercedes F. de Rivera	579
Carlota F. de Sanguily	500
Blanca G. de Coto	461
Esther de Rojas	351
Nena N. de Beltrán	240
Maruja B. de Sánchez	215
Comandante Whitmarsh	205
Andrea H. de Barreras	200
Comandante Arsenio Ortiz	200
Elvira P. de Errasti	160
María J. C. de Cortina	132
Coronel Quero	100
Teniente Mena	90
Paula Coll	84
Adelaida U. de Usatorre	59
Capitán Portela	58
Comandante Febles	50
Elvira Martínez	44
Consuelo M. de Govantes	40
Pilar Ponce de Valiente	25
Eulalia Zorrilla de Giménez	25
María M. de Soto Navarro	21
Mercedes B. de Algarra	20
Total	21.000

La señora Ofelia R. de Herrera, cumpliendo lo ofrecido, otorgará un premio especial a las señoras que ocupan los tres primeros lugares en la venta de papeletas.
Premio que les será entregado próximamente en un almuerzo que al objeto ofrecerá.
El producto de la Rifa Benéfica se destinará, por una parte, a levantar un pabellón de mujeres en el Hospital Militar de Columbia y por otra, al Comité Antituberculoso de las Damas Isabelinas.
Digna se ha hecho una vez más de todos los elogios la filantrópica señora por la elevación de sus sentimientos.
Una obra hermosa.
De santa caridad.

EN LA ASOCIACION CUBANA

Un caso más.
De la terrible apendicitis.
Operado fué en la renombrada Asociación Cubana de Beneficencia, del Cerro, el señor Enrique Ponce, alto empleado de la Secretaría de Hacienda.
Operación que llevó a cabo con su proverbial maestría el doctor Ricardo Núñez Portuondo.
Encuéntrase muy bien.
En satisfactorio estado.

(Continúa en la página CINCO)

GANA UNA RECLAMACION ELECTORAL EL DR. PALMA EN EL TRIBUNAL SUPREMO

Contra acuerdos adoptados por el Comité Ejecutivo Liberal de Jiguaní ,estableció reclamación contencioso-electoral el doctor Carlos M. Palma, solicitando la nulidad de los mismos, por haberse cometido graves irregularidades, realizadas con el propósito de despojar a distintos miembros de aquel Ejecutivo Municipal.

Se opuso a la solicitud del doctor Palma, el doctor Emilio Núñez Portuondo, que interesó se declarara el recurso sin lugar, pero la Junta Central Electoral, por resolución dictada a lefecto, desestimó la oposición y declaró con lugar la reclamación establecida por el doctor Palma.

Interpuesto ante la Sala de lo Civil del Tribunal Supremo recurso de apelación por el doctor Núñez Portuondo, en solicitud de que se revocara el fallo de la Junta Central, dicho alto tribunal de justicia por unanimidad ha confirmado en la tarde de ayer el fallo de la Junta, aceptándose en definitiva el criterio del doctor Palma y declarándose en consecuencia nulos y sin ningún valor los acuerdos adoptados en la sesión ilegal celebrada el día 20 de Enero último por el Comité Ejecutivo Liberal de Jiguaní, provincia de Oriente ,condenándose al pago de las costas a la parte apelante.

EN LIBERTAD

María García González de 24 años verina de Infanta 5 y Enrique Sánhez de Hornos 28 acusados por el ciudadano americano Mr. Edgard Chinock, vecino del Hotel Rossevelt, sito en San Miguel e Industria, de haber le sustraído $250. de su habitación. Quedaron en libertad.

ROPA DE VERANO
PARA LAS NIÑAS

También en el Tercer Piso —el piso de los niños— "Fin de Siglo" tiene una reputación que mantener. La de importar y confeccionar, cada estación, las prendas de más fina elegancia infantil.

Destacamos hoy algunos ejemplos de nuestro surtido para Niñas:

El Vestido
diseñado a la izquierda, forma parte de una colección de modelitos de Warandol u Olán de Puro Lino, en estilos de 3 piezas y en todos los colores y tallas.

La Payama
representada a la derecha es de última creación. Confeccionada en Olán de Puro Lino, con exquisitos detalles en tonos contrastantes. Estilo de pantalón campana, en todos los colores y talles.

Varias Ofertas en Vestidos Para Niñas

Modelitos en Olán y Warandol de lino, en todos los colores y tallas, a precios diversos, muy económicos.
Lindos vestidos en Batista estampada de caprichosos dibujos,
De 2 a 4 años, a $1.50
De 5 y 6 años, a 1.65

Vestidos de Peter Pan, con bonitos estampados en tonos vivos y cuello y bieses haciendo contraste:
8 y 10 años, a $2.25
12 y 14 años, a 2.50
Para jovencitas, a $2.75

fin de Siglo

MALVERSACION DE $300 PERTENECIENTES AL C. ASTURIANO DE LA HABANA

La Policía Judicial conoció en el día de ayer de los hechos siguientes:
El señor Manuel Junco Vera, vecino de Dragones 41, en su carácter de Presidente por sustitución reglamentaria, de la sociedad Centro Asturiano de la Habana, denunció que al darse cuenta de ciertas anormalidades en la delegación de Madruga, realizaron un arqueo en la misma, pudiendo comprobar que el cobrador de la Institución, Angel González García, se había apropiado de la suma de quinientos pesos, por concepto de cobros que ha efectuado.

TRES DETENIDOS

Por estar reclamados, fueron detenidos por agentes de la Judicial, Mario Armenteros Bruzón, Jean Joseph Pol, desertor de la Marina de Guerra francesa, y María Luisa Díaz Suárez.

POR 2 PESOS SEMANALES puede usted adquirir este juego de sala de nueve piezas, de caoba, en
"LA PROTECTORA"
CAO Y OTERO, Belascoain 68. TELEFONO U-3145.

AUN QUEDAN MAS DE MIL
ABRIGOS
PARA LIQUIDAR
A PRECIOS de GRAN SACRIFICIO
EN LA
Gran Liquidación
DE
Vestidos
Y
Abrigos
QUE ESTA REALIZANDO
THE FAIR
SAN RAFAEL 11

THE FIRST NATIONAL BANK of BOSTON
Fundado en 1784
Capital, Reserva y Utilidades $85,000,000
En este siglo de los ESPECIALISTAS, ciento cincuenta años de contínuos servicios al público nos permiten anunciar que cada uno de los Departamentos de esta Institución es una ESPECIALIDAD en su clase.
Oficina de la Habana:
Aguiar esquina a Lamparilla
Sucursales:
Avenida de Italia 140 — Máximo Gómez 267
Santiago de Cuba — Cienfuegos — Sancti Spíritus

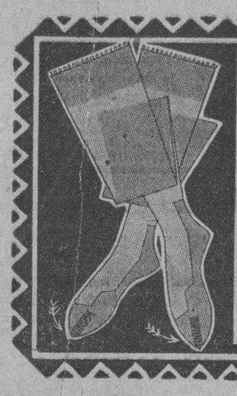

EL AJUSTE DE LAS MEDIAS
Hoy, como nunca, es necesario mostrarse exigente en el ajuste de las medias. Para garantizar una perfección de ajuste como usted nunca ha soñado,
VAN RAALTE
ha introducido una innovación en la confección de medias. El FLEXTOE, delicada malla inserta a ambos lados de la media, elimina la más pequeña arruga y asegura un ajuste de guante en todo el empeine y en los lados del pie.
SE GARANTIZAN

Anúnciese en el DIARIO DE LA MARINA

ELIXIR Y PASTA DENTIFRICA DEL Dr. PIERRE
LIMPIA LA DENTADURA AROMATIZA EL ALIENTO EVITA LA PIORREA LOS DOLORES DE LA DENTADURA Y ENCIAS EVITANDO LOS GÉRMENES DE LA INFECCION
120 Champs Elysees Paris - Depósito 17 y E. Vedado-Dr. Ramos-Tlfs F. 6110
DE VENTA EN TODAS PARTES

Presentamos

Jacqueline Weil—la hermosa hijita de Mr. y Mme. René Weil residentes en el Edificio Chibás, Habana. Su mamá ha escrito a Mr. Ward entre otras cosas lo que sigue:

"Por tres años o más, de hecho desde que nosotros conocimos por experiencia la pureza y valor nutritivo de la Leche Ward, Jacqueline la ha usado constantemente. Nosotros queremos para ella lo mejor; hasta ella misma conoce lo mejor. Cuando estuvimos en el Norte el verano pasado ella se quejó de la leche, diciéndonos: "No me gusta esta leche, yo quiero Leche Ward". Quedamos realmente sorprendidos de que una niña tan pequeña pudiera conocer tanto acerca de la leche, y como su salud es de máxima importancia, nosotros apreciamos el trabajo que Vd. está haciendo, no sólo para los niños sino también para la comunidad entera. Esto hace a la Habana un lugar mejor donde vivir.

De Vd. atentamente,
(Fdo.) SUSANNE WEIL,
(MME. RENE WEIL)".

M.E.C.D. 2016

hoy Comedia hoy
TARDE A LAS 4½ — Mañana a las 9¼
LOS ANDRAJOS DE LA PURPURA — "ALFILERAZOS" Y FIN DE FIESTA POR SPAVENTA
PARA ESTOS ANUNCIOS GALIARDO A-6737

MUSICA Y MUSICOS

Un homenaje cordial y sincero fué ofrecido al maestro Falcón en vísperas de su santo, la noche del martes. Querían festejar sus antiguos alumnos, no sólo su onomástico, sino también su reciente nombramiento para el cargo de director de la Escuela de Música del Distrito Central.

En torno del maestro Falcón se reunieron un numeroso grupo de amigos, personalidades sobresalientes en el campo de la música y las letras.

El doctor Miguel de Marcos, con palabra flúida y amena, habló de Falcón a veces en tono jocoso y otras en serio sobre los múltiples méritos de este pianista y pedagogo cubano.

Fué muy aplaudido y felicitado.

Entre la concurrencia hallábanse los maestros Benjamín Orbón, Pedro Sanjuán, Joaquín Molina, teniente Cándido Herrero, Juan Torroella, Emilio Reinoso, Casimiro Zertucha, Arcadio Menocal, Vicente Lanz, Luis Borbolla, César P. Sentenat, el violinista Diego Bonilla, Angel Reyes, Matilde G. de Molina, Amadeo Roldán, Margarita Carrillo de Losa, María Luisa Diago de Estrada, Ramona Sicardó, Carlos Fernández, Jossie, Clotilde y Teresita Pujol, Conchita Blanco.

María Cervantes de Aulet, Elvira Roca de Vega Lamar, Carmela Pensado, Yiyina de Cárdenas, Elvira Pérez Portas, Margot Saez Medina.

José Echániz, Conrado W. Massaguer, Ernesto de Blanck.

Edith Rossie, Claribel y Clemencia Grabau; señoras de Iglesias, de Echániz, Sanjuán, viuda de Roca, Emilita Roca y Caragol, Mercedes Otero, Ursulina de la Barrera, Eulalia Jouve, Amparo Alonso, Aida y Alicia Núñez, Laura y Emilia Betancourt, Ana M. Falcón de Gallardo, Angelina Miranda, Apolia Gomila, Juana M. Capó, Josefina Pedroso, Eunice Reyes, señoras de Reyes, de Cárdenas, de Diago, Elena Blanco, Juan Corzo y señora; doctor Isidoro Corzo, capitán Iznaga, tenientes Agostini, Cancela Venet y Roca, Teodoro Cardenal, nuestro compañero en la prensa Juan Bonich, Alberto Fernández, Ernesto Roca, Ada Iglesias, Juana y Carmelina S. Villalba, Raúl y Reinaldo Gallardo, Rosa M. Yero, Caridad y Soledad Arregui, el señor Alberni, representante a la Cámara; señora de Caballero y más, muchas más que escapan al recuerdo.

Rosita Rivacoba de Marcos, presidenta de las Antiguas Alumnas de Falcón, con la directiva allí presente colmaron de atenciones a los invitados.

Satisfecho puede sentirse el maestro Falcón de esta cariñosa demostración de sus antiguos alumnos.

Por error en la información recibida no hicimos sobresalir ayer en nuestro escrito que fué a la señorita Gladys Pernas a quien se otorgó el primer premio en los Concursos de Séptimo Año de Piano celebrados el lunes en el Conservatorio Orbón.

Error que hoy subsanamos.

Los conciertos de la Orquesta del Conservatorio Falcón no se celebrarán los segundos domingos en lo sucesivo. Por lo menos, por algún tiempo. A partir del mes en curso, han de celebrarse los segundos viernes de cada mes. Toca, pues, su turno inicail al próximo viernes 10.

Comenzará a las cinco y media de la tarde con el programa siguiente:

1.—Suite dans le style ancien. Jan Block.

2.—Le festin de L'Araignee. Albert Roussel.

3.—Pelleas et Melisande. Preludio. Claude Debussy.

Cydalise et le Chevre-Pied. Gabriel Pierné.

La Plus que Lente. Claude Debussy.

N. B.

HOY CAMPOAMOR HOY
30-40-60 Continua de 1¼ a 11¼ NIÑOS 20
¡Sombrío Dilema Entre La Ley y el Amor!
COLUMBIA PICTURES presenta
EL CODIGO PENAL
Un Film Todo Dialogado En Español
CON BARRY NORTON MARIA ALBA CARLOS VILLARIAS
FUE A PRESIDIO POR VENGAR EL ULTRAJE A UNA MUJER SIN HONOR..!

LUNES 13 — LUNES 13
TRES FRANCESITAS
Delicioso comedia METRO con REGINALD DENNY y FIFI D'ORSAY
Los apuros que un hombre rico pasa en PARIS cuando cae en las garras de 3 FRANCESITAS

INTERVENTOR GENERAL

Con motivo de haber salido representante electo por la provincia de la Habana el doctor Aurelio Méndez y Socarrás, Interventor General de la República, ese importante cargo del Estado ha quedado vacante. Para cubrirlo ha sido nombrado el señor Francisco Valle, Sub Interventor General de la República.

HOY PRADO
1/4 A 11/4
30·40·60 Y 20¢
BRITISH INTERNATIONAL PICTURES presenta la produccion sonora

Un ROMANCE en SEVILLA
TODA EN COLORES NATURALES con MARGUERITE ALLEN ALEXANDRE D'ARCY
Musica · Colores naturales · Canto. y un argumento altamente romantico
Vea el celebre jardin de alcazar en todo su esplendor
LUNES 13 RICHARD BARTHELMESS en ADIOS

CARTEL del DIA

TEATROS

NACIONAL (Prado y San Rafael) —Cine y variedad: Revista, comedia; El sitio de Varsovia y números por June Burnet, Elisa Altamirano, etc. Las variedades actuarán a las 5.30 y 9.30.

PRINCIPAL DE LA COMEDIA (Animas 2)—A las 5.15: Los andrajos de la púrpura. A las 9.15: función de la Alianza Republicana Española.

MARTI (Dragones y Zulueta)—A las 9: Repriss de Serafín el Pinturero o Contra el querer no hay razones, por la Compañía de Zarzuela Española.

PAYRET (Prado y San José).—Grandes espectáculos Rambal. A las 9: Volga Volga, por la Compañía Española de Dramas Rambal.

ALHAMBRA (Consulado y Virtudes) —Primera tanda: Se reviró el berraco. Segunda: Chismes y cuentos y bailes por Mimí Soto. Tercera: En la calle... y bailes por Mimí Soto.

CINES

CAMPOAMOR (San José e Industria)—A todas horas: El Código Penal, por Barry Norton y María Alba.

ENCANTO (Zenea 19)—A todas horas: Angeles Infernales, por Ben Lyon.

RIALTO (Prado y Neptuno)—A todas horas: estreno de Ojos del mundo.

PRADO (Prado 70)—A todas horas: La mujer disputada, por Norma Talmadge.

NEPTUNO (Neptuno 103)— Revista, El lirio amarillo y La llama sagrada.

REGINA (Galiano y Neptuno)—Revista, comedia, Ingenuidad peligrosa y Mujeres por doquier.

RIVIERA (Ave. Gral. Machado y G.)—Variedades sonoras y Fantasías de 1980.

TRIANON (Línea 82)— Matinée: revista, La marcha nupcial; Ay... que me caigo. A las 5.15, 8.15 y 9.45: Revista, comedia y Ay... que me caigo.

OLIMPIC (Línea y B).— Variedades sonoras y Un mundo infame.

CUBA (Suárez y Corrales)—A las 4 y 8.15: Revista, comedia, Oriente y Occidente y Drácula.

LIRA (Industria y San José)— Revista, comedias y Raza de bronce.

INGLATERRA (San Rafael 2)—Comedia, Campeón de Amor y No, No, Nanete.

ROJO (Monte y Antón Recio)— A las 5 y 8.15: Comedia, Tentación irresistible, Monte Carlo.

NIZA (Prado 97) De 1 a 11: Revista, Los dos matones, La Corte de Satanás y Show de Show.

GLORIA (Vives y Cristina)— Revista, comedia. El rapto de la china, Amor libre y Drácula.

TOSCA (10 de Octubre 541)— Variedades sonoras y Don Juan Diplomático.

MODERNO (Esquina de Toyo)—Variedades sonoras y Oro y Sangre.

VERDUN (Consulado 120)— Comedia, Los amos de Broadway, Modelo de Chico y Don Juan Diplomático.

IMPERIO (Consulado y Animas)— Revista, comedias, Jóvenes desenfrenadas.

LARA (Prado y Virtudes)— Comedia, Crepúsculos neoyorquinos y El libertador de esclavos.

MONTE CARLO (Prado 117)— Comedia, revista, El potro de gasolina, El pasado no muere y El último de los Vargas.

UNIVERSAL (Monte y Egido)—Comedia, episodios, El potro de gasolina, Romance Agreste y La Danza Roja.

LINDBERGH (Acosta y Compostela)—A las 8: Revista, La hija en la Cruz y No son tan malas.

NORMA (Concha y Luyanó)—A las 5.30: Revista, La jauda de los leones. A las 8.30: Revista, Siempre te amaré y La Jaula de los Leones.

RIVOLI (Marianao)—A las 5.30: revista y Ay... que me caigo. A las 8.30: La canción del Lobo y Ay... que me caigo.

STRAND (San Miguel 240)— Tanda y noche: Revista, comedias y Amor libre.

FLORENCIA (San Lázaro y Franco).— Revista, comedias, La llama sagrada.

17 EXPEDIENTES DE PROFESORES

Fueron remitidos a la Audiencia respondiendo a su solicitud

El Negociado de Asuntos Generales del Alma Mater, remitió en la mañana de ayer a la Sala de lo Contencioso-Administrativo de la Audiencia habanera, los expedientes solicitados por lal misma, de los exprofesores que presentaron recursos por aquella vía, contra el decreto presidencial que clausuró la Universidad y los declaró excedentes.

Los nuevos expedientes remitidos son los de los señores Pedro Ramos Piloto, José P. Alacán, Octavio Coronado, Silvia Aalacán Lastres, Armando Alacán Lastres, Margarita Pitaluga, Antonio Fernández de Castro, Luciano R. Martínez, Sarah Bustillo Alberdi, Victoriano Treilez José M. Soler, Alejandro Ruiz Cadalso, Santiago de la Huerta, Alfredo M. Aguayo, Francisco Gastón Rosell y Rosa Rodríguez Bravo.

ONCE SOLICITUDES DE TITULO SIN GRADO

En la mañana de ayer se personaron en el Negociado de Asuntos Generales de la Universidad, 10 alumnos, que presentaron 11 solicitudes d título, acogiéndose a los beneficios que les concede la nueva ley, que lols exime de la realización de los correspondientes Ejercicios de Grado.

Los que interesan la tramitación de su título son los siguientes exalumnos: Pedagogía: Felipe Echemendia, Agueda Martínez y Ada Gómez Alvarez; Derecho Público: José M. Rodríguez; Arquitecto: Ramón de Lara Soto; Filosofía y Letras: Irma de la Fe Villegas; Derecho Público: Conrado Arcania Suárez; Ingeniero Civil: José Fernández Fernández y Cándido Gómez, José M. Baez Díaz Argüelles presentaron dos solicitudes correspondientes a los Títutlos de Ingeniero Civil e Ingeniero Electricista.

¿TOSE? PRUEBA GRATIS
ALQUITRÁN Legitimo de PINO por SARRÁ
Sólo una muestra a cada persona mediante la presentación de este periódico, en la Droguería Sarrá, mañana.

ESCENA

PRINCIPAL: A-6737. A las 5.15. «Los Andrajos de la Púrpura»

Sin duda alguna, uno de los éxitos más brillantes de esta temporada ha sido el de «Los Andrajos de la Púrpura», la bellísima comedia de Jacinto Benavente, última producción del gran dramaturgo estrenada en España. Hoy, va a escena en el «Principal», en tanda elegante, a las 5.15.

Por la noche será la función organizada por la Alianza Nacional Republicana Española, con objeto de recabar fondos con destino a los expatriados revolucionarios. Se pondrá en escena «Alfilerazos». Mañana Spaventa tomará parte en la función, por una sola vez, como un caso excepcional.

PAYRET: A-7157. Rambal. «Volga, Volga».

El poema de Stenka Racine escenificado por Rambal se estrena esta noche en «Payret» en quinta función de abono. «Volga, Volga», es obra de asunto trascendental que causó sensación. Rambal ha montado esta producción con lujo extraordinario y efectos escénicos sorprendentes en los doce cuadros siguientes: La Reunión de los Bayardos; Amor y Criado: La Idea Salvadora; La Taberna del Anade de Oro; Lo que Busca el Galeón Pirata; Volga, Volga; Traición; El Botín; La Princesa de Zanigrab; Sin Agua a Bordo; El Galeón; El Amor del Pirata.

Mañana el drama policial «El Hombre Invisible» y para el sábado en la sexta de abono «Los Mohicanos de París». El lunes «Los Miserables» y el martes «20.000 Leguas de Viaje Submarino». Luneta un peso; tertulia, 30 cts., paraíso 20 centavos.

MARTI: M-4078. «Serafín el Pinturero».

Noche de triunfo la de ayer para las huestes del teatro «Martí». Triunfo de la eminente tiple María Marco, del barítono Manolo Villa y del joven tenor Panchito Naya, que cantaron de manera formidable «Marina».

Hoy, programa cómico, con «Serafín el Pinturero», obra en que se distinguen la Bárcena, Angelita Méndez, Felipe Villa y el siempre jocoso Paco Lara.

Mañana el acontecimiento de la semana: «La Viejecita» y estreno de «La Hija del Mar». El domingo dos grandes funciones. Luneta, 85 cts., incluído el impuesto.

PANTALLA

CAMPOAMOR: A-7054. «El Código Penal».

«El Código Penal», el gran drama de la Columbia, que sigue llenando diariamente el «Campoamor», nos demuestra que las leyes de los hombres pueden encauzarlo todo, menos los impulsos vertiginosos del amor en la juventud. «El Código Penal», la gran producción en español, está interpretada por Carlos Villarias, María Alba, Barry Norton y Ramón Peón.

El lunes «Tres Francesitas», por Fify Dorsay y Reginald Denny, una película que tiene todo cuanto le gusta al público habanero. Mucho lujo, risa y divertido argumento. Pronto «La muchacha dijo que no», por William Haines, «Africa Habla» y «Sevilla de mis amores», de Ramón Novarro, hablada en español.

RIVIERA: F-2040. «Fantasías de 1980».

En las tandas de 5.15, 8.15 y 9.45 se estrena la gran producción Fox por El Brendel y Marjorie White, que se titula «Fantasías de 1980». Además se exhibe una revista y una variedad Vitaphone. Mañana, el mismo programa.

El sábado estreno de la producción Metro «El amor y el golf», por Dorothy Jordan y Robert Mongomery. El lunes «Siempre te amaré», por Mary Astor, el martes «Rendida de Amor», por Mary Nolan y del 15 al 17 «Don Juan Diplomático», en español de Celia Montalván. Pronto «Ben Hur» y «El Código Penal».

REGINA: M-1407. «Ingenuidad Peligrosa».

Dos bellísimas producciones sonoras integran el programa de hoy en el teatro «Regina»: «Ingenuidad Peligrosa», fotodrama sincronizado de Lois Moran, y «Mujeres por doquier», también sincronizada, de Fify Dorsay. Además un comedia en dos partes y una revista. Precios: 10 cts. damas y niños antes de las cuatro, y 20 cts. todos después. Tertulia, 10 cts. a cualquier hora.

Mañana, estreno de «La llama sagrada», en español, por Elvira Morla, sin aumentar los precios de 10 cts. antes de 4 p. m. El lunes, «Drácula».

RIALTO: M-1831. «Ojos del Mundo».

Una producción llena de grandes incentivos será presentada hoy en todas las tandas del «Rialto». Se titula «Ojos del Mundo» y está interpretada por Una Merkel y pertenece a Artistas Unidos, la gran casa distribuidora. Argumento, interpretación, sincronización, todo hace de esta película una sensacional film que está llamada a triunfar decisivamente.

Además, se exhiben hoy comedia, revista y variedad.

NEPTUNO: M-2785. «La Llama Sagrada».

Una de las mejores películas habladas en español, «La Llama Sagrada», por Elvira Morla, se exhibe hoy en matinée de 2 a 7 p. m. junto con «El Lirio Amarillo», de Billie Dove, comedia y revista. 20 cts. antes de las cuatro; 30 después.

En tandas de 8 p. m. «El Lirio Amarillo». A las 9.30 «La llama sagrada». 20 cts. antes de 8.30 p. m.; 30 después.

Mañana: «Ay, que me caigo», de Harold Lloyd y «Monte Carlo», de Jeanette Mac Donald.

VERDUN: A-9206. «Don Juan Diplomático».

Un gran programa ha confeccionado para hoy la empresa de «Verdún». Helo aquí: en matinée comedia, revista, variedad, la gran cinta «Los Amos de Broadway», por Mary Philbin, la gran película «Un modelo de chico», de James Murray, y la grandiosa film «Don Juan Diplomático», toda hablada en español, por Celia Montalván. 10 cts. Por la noche el mismo programa. 20 cts. mayores, 10, niños.

Mañana: «Regalo de Boda», «Forasteros en Escocia» y «Don Juan Diplomático».

WILSON: U-5863. «La Llama Sagrada». En Español

Función corrida de 2 a 7 y de 8.30 a 11.30 p. m. rigiendo los precios de 10 cts. damas y niños y 20 cts. caballeros, por el día, y 10 cts. niños, 20, damas y 30, caballeros, por la noche. Se exhiben comedia, revista y «La llama Sagrada», en español, por Elvira Morla, y «El Lirio Amarillo», por Billie Dove. A las 5.15, comedia, variedad y «La Llama Sagrada».

Mañana, función extraordinaria, con «Drácula» y «Oriente y Occidente».

LIRA: M-1867. «La Fuerza del Querer».

En matinée y noche se exhiben hoy comedia, revista, la gran producción hablada en español «La Fuerza del querer», de María Alba, y la gran film, sincronizada, «Raza cts. Por la noche el mismo programa de Bronce», por Richard Dix. 10 ma. 20 caballeros, 10 cts. damas y niños.

Mañana: «Sueños Rotos» y «Nuestro es el mar».

INGLATERRA: M-7069. «La Llama Sagrada».

Función corrida de 2 a 11.30 p. m. Por el día 10 cts. damas y niños, 20 caballeros; por la noche, 10 cts. niños y 20 cts. mayores. Se exhiben hoy comedia, revista, «La Llama Sagrada», hablada en español, por Elvira Morla, y «En pos de la Ventura», por Colleen Moore, sincronizada. A las 5 p. m, media y «La llama Sagrada».

Mañana: «El campeón del amor» y «No, No, Nanette».

TOSCA: I-3099. «Don Juan Diplomático».

A las 5.15 revista, comedia y la sensacional film hablada en español «Don Juan Diplomático», por Celia Montalván. 20 cts. luneta, balcony, 15 cts.; niños, 10 cts. Por la noche, lo mismo y además «Los cautivos», de Lupe Vélez. Luneta, 30 cts.; niños 20 cts. Balcony, 15 centavos.

Mañana: «La Marcha Nupcial», sincronizada.

LARA: A-1542. «Libertador de Esclavos».

Hoy se exhibirá en este cine en matinée y noche el siguiente programa: comedia, revista, variedad, la grandiosa producción sincronizada «El libertador de esclavos» y la gran película «Crepúsculos Newyorkinos», por Gilbert Roland. Precios populares. Mañana, «Cariño Filial», por William Boyd, y «El Navegante del Aire», sincronizada. El sábado «Drácula» y «Don Juan Diplomático».

OLIMPIC: F-5501. «Mundo Infame».

En las tandas de 5.15 y 9.45 se estrena la grandiosa película «Un Mundo Infame», por Betty Compson, comedia y revista. 20 y 30 cts. respectivamente. A las 8.30 «Un Marido Ciego», por Mary Nolan. Mañana: «Cuatro de Infantería», sincronizada.

MODERNO: X-3306. «Oro y Sangre».

A las 5.30 una comedia, una revista y la gran producción «Oro y Sangre», por Gary Cooper. Luneta, 20 cts., niños, 10 cts. Por la noche, lo mismo y además, «Los ...ados de los Padres», por Emil Jannings.

Mañana, estreno de «Wu Li Chang», por Vilches, en español.

INFORMASE SOBRE LAS FECHAS Y PLAZOS DE PAGOS DE TRIBUTOS

La Pagaduría de Contribuciones e Impuestos de la Asociación de Comerciantes dirige circular informativa a sus asociados

La Pagaduría de Contribuciones e Impuestos, que tiene establecida la Asociación de Comerciantes en beneficio de sus miembros, comunica las siguientes noticias:

Fincas Urbanas:—Se encuentra al cobro sin recargo el cuarto trimestre 1930 1931, desde el 1o. al 30 del mes actual.

Fincas rústicas:—Desde el 1o. del mes corriente hasta el 30 de mayo próximo, puede pagarse sin recargo el semestre 2o. 1930-1931.

Variación de renta.—Los contribuyentes y arrendatarios están obligados a declarar en la primera quincena de junio cualquier variacion ocurrida sobre la renta fijada últimamente.

1½%:—Hasta el 30 de abril actual, se encuentra al cobro el trimestre tercero, sin recargo.

Ventas a plazos:—El trimestre tercero del impuesto de 2½% se encuentra al cobro sin recargo y puede satisfacerse hasta el 30 del mes actual.

Plumas de agua y metros contadores:—El primer trimestre de 1931 (Habana y Vedado), se pondrá al cobró sin recargo el 13 de abril actual hasta el 12 de mayo próximo. En este trimestre se continuará el cobro de la cuota adicional de $0.50 y $0.25 de los recibos de $10.00 y $5.00 por servicio de represión de desperdicios de agua.

Subsidio Industrial:—El último trimestre vencido, es el tercero de 1930 31, se podía pagar sin recargo hasta el 12 de febrero último. El cuarto trimestre no se encuentra todavía al cobro, pero se cree que podrá pagarse antes del 10 de mayo próximo

¿EMULSION? Si, un excelente medicamento. Pero asegúrese que sea de SCOTT. No acepte sustitutos.

POR VEZ PRIMERA FUE A MATANZAS UN BARCO LLEVANDO TOURISTAS

EL «MUNAMAR»

De New York, Miami y Matanzas, adonde fueron para que los turistas visitaran las Cuevas de Bellamar, llegó ayer tarde el vapor americano «Munamar» que trajo 9 pasajeros para La Habana y conduce 47 en tránsito.

Esta es la primera expedición de turistas que desde un puerto extranjero visita Matanzas.

Entre los llegados por este vapor figuran el abogado Frank Marbie, el comerciante español Vicente Román, Mr. James Oliver y señora.

Entre los de tránsito viajan Mr. Thomas Crowsley y familia, familiares del Presidente del New York Central S. S. Company, el periodista John Noffman y señora, el Alcalde Mont Vermon Mr. James B. Berg, el abogado Charles Buddign y otros.

Estos excursionistas solo estuvieron en Matanzas dos horas al cabo de las cuales pidieron al Capitán venir a La Habana.

PASAJEROS DEL «PASTORES»

En el «Pastores» han llegado Ignacio Lazaga, Angel Valdivia, Ambrosio Robles, José Magallon y señora.

EL «HAVANA»

Hoy llegará de Progreso y Veracruz el vapor correo americano «Havana», de la Ward Line, que trae carga general, pasajeros para La Habana, y en tránsito para New York.

TRES DE CARGA

Llegaron ayer el vapor americano «Castana», de Sagua con miel de purga, en tránsito, el «C. M. Holm», de New York, con carga general y el ferry «Henry M. Flager», de Key West, con 26 vagones.

SALIDAS

Salieron ayer el «Patricia» para Amsterdam, el «Tampa», para New Orleans; el «Governor Cobb» y el «Henry M. Flager» para Key West el «Caledonia» para Nassau; el «Pricenton», para Batoun Rouge; el yacht «Cambriona» para Miami, vía Sagua; el «Orizaba» para Progreso y Veracruz.

EL «ALFONSO XIII»

Hoy después del mediodía llegará de Veracruz el trasatlántico español «Alfonso XIII», que trae seis pasajeros para La Habana, seis en tránsito para New York y 212 para España.

EL «ARCADIAN»

Para subir a Varadero y procedei a reparaciones llegó ayer de Miami el yacht americano «Arcadian».

EL «PASTORES»

De Cristóbal llegó ayer el vapor americano «Pastores», que trajo pasajeros para La Habana, y conduce cargamento de frutas y pasajeros en tránsito para para New York.

LA RUTA DE LA FLORIDA

En el «Governor Cobb» y por la ruta de la Florida, embarcaron ayer Charles Feijo, Roberto Maduro y los demás turistas.

CUBA: M-8970. «Drácula».

Gran programa para hoy. A las 4.30 y 8.15 p. m. Helo aquí: comedia, revista, la grandiosa película hablada en español «Drácula», por Carlos Villarias, y «Oriente y Occidente» por Lupe Vélez, sincronizada, en español. Precios populares.

Mañana, en función de damas, «Cariño Filial», por William Boyd, y «Mujeres de Lujo», de Ralph Graves.

HOY TEATRO NACIONAL 1¼ a 11¼
SELECT PICTURES presenta a VICTOR VARCONI

La película que llegará al alma de las multitudes
EL SITIO DE VARSOVIA
Producción SINCRONIZADA con cantos y bailes
Amor! Esplendor! Sacrificio!
30-40-50 NIÑOS 20

EN LAS TANDAS DE 5.30 y 9.30 actuará también la TROUPPE DE VARIEDADES
Proximamente La grandiosa creación TROIKA de OLGA TSCHECHOWA

ESCENARIO Y PANTALLA

«CAMPOAMOR». «EL CODIGO PENAL»

YA que no se presentan a menudo oportunidades de elogiar el cine hablado en español, queremos empezar esta reseña anticipando que «El Código Penal» es la mejor película hablada en español que hasta el presente se ha exhibido en La Habana. Este al menos es nuestro juicio.

¿A qué se debe que este »film» nos dé ya esa sensación de cosa bien hecha que en vano hemos buscado en otras películas parladas en nuestro idioma?

A muchas circunstancias. En primer término se ha obedecido la «ley del personaje», a la cual debe el cine, en gran parte, haberse colocado por delante del teatro. El cine no admite esa sumisión de la «ley del personaje» a la «ley del intérprete», a la cual son imputables no pocos fracasos teatrales. En el cine hay que buscar indefectiblemente el actor para el tipo y hasta es muy posible que un artista generalmente mediocre realice en determinado personaje una labor magistral. Todo es que exista una verdadera sintonización entre el personaje y su intérprete. Así en «El Código Penal» Carlos Villarías, cuya actuación en «Drácula» habíamos censurado, hace una interpretación muy estimable de un Fiscal, papel que por su afectada sequedad y rigidez encaja dentro de su temperamento y sus facultades de comediante.

En general todo el reparto de la película es un acierto. Arbó, por ejemplo, está admirable en su papel de capitán de los escoltas de la penitenciaría. Ya hemos augurado a este actor un porvenir brillante en el cine. Su acción y su dicción resaltan considerablemente en la pantalla.

«El Código Penal» es un episodio de la vida en una prisión norteamericana. En el fondo se trata de un alegato contra el sistema penitenciario vigente. En realidad el hombre no ha meditado lo bastante sobre su pretendida facultad de castigar Por encima de todos los cuerpos legales que intentan en vano sistematizar la justicia, hay una justicia de la especie para la cual el espectáculo de un presidio es siempre un desolador espectáculo. En el acto de ajusticiar, por mucho que se afine, por mucho que se civilice, hay un drama irremediable. ¿Con qué derecho el hombre juzga al hombre? ¿Con qué derecho le priva de libertad? ¿Con qué derecho le priva de la vida? Los jurisconsultos aportarán razones. Razones que varían con los tiempos, lo cual demuestra su firmeza escasísima. Pero al margen de la ciencia penal, el hombre seguirá formulándose las mismas preguntas sin respuesta.

Hay entre los presidiarios un código moral tan taxativo y exigente como los que sirvieron a los jueces para condenarlos. Uno de los delitos que más gravemente se castiga en ese código es la delación. El asesinato, el robo, la falsedad no son delitos que puedan asustar a un presidiario. La delación, en cambio, es un delito capital por cuanto afecta a la propia organización colectiva de la población penal. La delación es en presidio lo que la alta traición en la milicia: un delito que tiene pena de la vida. La razón es clara. La vida en presidio se hace normalmente clandestina. En un medio donde impera la prohibición, las transgresiones se multiplican alarmantemente y todo cobra un cariz de delito que es preciso encubrir en el clandestinaje. La «soplonería» es el atentado típico contra la organización social de los presos, no menos respetable, desde su punto de vista, que la de los hombres libres. Delatar no es, pues, causar un daño a determinada persona; es causar un daño a la sociedad. Contra un delito de esta naturaleza, la ejecución en juicio sumarísimo es aún pequeño castigo.

Ese respeto del preso a la ley social que le impide cantar aun cuando le apliquen el «third degree», aun cuando lo atormenten físicamente (todavía se aplica el tormento, señores que denigráis la Edad Media!) se ve y se exalta en esta película, cuya acción gira en torno a la malaventura de un muchacho decente que es condenado a diez años de presidio por un homicidio ocasional y luego en la misma penitenciaría se ve envuelto en el asesinato de un preso delator —perpetrado por acuerdo de sus propios compañeros—y prefiere hacer el sacrificio de su libertad y aun de su vida antes que declarar quién es el autor material del hecho.

La película abunda en escenas de intensa emoción y está toda ella desarrollada con gran acierto.

Los pasajes de la vida en la prisión son admirables de verismo. El movimiento de las casas—cosa tan sugestiva en el cine—, la disposición de los personajes en los cuadros, la fotografía, todo ha sido objeto de un esmerado estudio y una realización notable en este «film». Se adivina la mano de un director experto.

«El Código Penal» es, en suma, una película que recomendamos vivamente.

ITINERARIO DEL TANGO

EL tango desde la última década del siglo pasado a la fecha. Un recorrido grato, nostálgico a veces, por las esquinas del tango, esquinas de arrabal, donde se canta, se quiere y se riñe, y todo contacto puede ser abrazo o pendencia, caricia o puñalada. Este itinerario siguió Spaventa en una grata función del «Principal».

Tangos no cantados, sino dichos, musitados a veces, pero siempre con ese fervor sobrio de expresión que es todo el arte de Spaventa, con esa intimidad del hombre que es lo que más nos gusta del artista.

Intimidad en el tango y en la conversación. Porque Spaventa es tan admirable conversanao como tangueando. Sus chascarrillos y anécdotas añaden a la gracia intrínseca (auténtica casi siempre, pues en este sentido, la elección de Spaventa es muy certera) la gracia de los mil y un matices con que el artista los narra. Ayer el público pasó un rato delicioso en su hora y media larga de charla con Spaventa.

Además Antonia Herrero dijo unas cuantas canciones con esa elegancia, con ese buen decir que le hemos elogiado más de una vez. Antonia Herrero tiene un señorío innato de la escena que le permite triunfar igualmente como actriz y como tonadillera.

Jesús Tordesillas cometió la hazaña de «presentarnos» a Spaventa. Y a fe que lo hizo con donaire e ingenio. Es una nueva faceta que hemos descubierto en el notable actor genérico: la del orador. Ello, entre nosotros, le abre el camino de la política para cuando los negocios teatrales no anden bien. Orador y comediante son dos facultades envidiables para la política.

Por último, Antonia Herrero y Guillermo de Mancha representaron el paso de comedia de los Quintero «Lo que tú quieras», que ya conocíamos.

Tal éxito ha obtenido Spaventa que mañana, viernes, volverá a actuar en el «Principal» es una especie de «fin de fiesta».

De esta manera podrán verle y oirle los que por tener el mal gusto de trabajar a la caída de la tarde, no pudieron hacerlo ayer.

N. N.

NOTAS

«Volga, Volga».—Recordamos la película; gran película por cierto.

La leyenda es también familiar, sobre todo a los buenos aficionados a la música. Son las andanzas de un atamán intrépido por el Volga tutelar. Sobre esta leyenda escribió Glazounow su magnífico poema sinfónico «Stenka Razine».

La obra se presta para una representación soberbia. De aquí que Rambal la haya incorporado a su repertorio. Además es obra de acción rica y violenta: escenas de saqueo y de piratería, rasgos de generosidad y de heroísmo entre los corsarios que comanda Stenka. Todo ello mezclado con una romántica fábula de amor.

El poema es bellísimo y es de esperarse que la escenificación de Rambal que veremos esta noche, responda a su alto valor dentro de la poesía legendaria rusa.

La función de la Alianza Republicana Española.—Esta noche tendrá efecto en el Teatro Principal de la Comedia, la función extraordinaria organizada por la Alianza Republicana Española, con objeto de recabar fondos con destino a los expatriados revolucionarios.

Es de esperarse que ningún español de los que simpatizan con la forma de gobierno republicana deje de asistir a la Comedia esta noche. O por lo menos, que si no asiste, pague su entrada.

A ellos se sumarán también muchos cubanos que quieren ver instaurada la república en España, pues aunque parezca mentira hay todavía un buen número de cubanos que se siente partidario de la república y hasta de la república democrática.

Se pondrá en escena «Alfilerazos», una de las comedias más interesantes de Jacinto Benavente, tomando parte en la interpretación Antonia Herrero y los artistas más distinguidos de la compañía.

ENCANTO EMPRESA PARAMOUNT HOY
1¹⁰ - 3³⁰ - 5³⁰ - 7³⁰ - 9³⁰
30 40 60 20
el más estupendo de todos los dramas del aire

ANGELES INFERNALES
HELLS ANGELS
Es un Film Sonoro ARTISTAS UNIDOS
Partes habladas y con sonidos — BEN LYON JEAN HARLOW Y JAMES HALL
LUNES 13 Producción RKO EL MISTERIO DE LA MEDIA NOCHE con BETTY COMPSON

RIALTO EL CINE DEL SONIDO PERFECTO Sistema WESTERN ELECTRIC
HoY
EN TODAS LAS TANDAS
30 - 40 - 60 - cts.
Artistas Unidos Presentan el ESTRENO EN CUBA de la notable producción sonora llena de amor y romance interpretada admirablemente por UNA MERKEL Y JOHN HOLLAND

OJOS DEL MUNDO

M.E.C.D. 2016

PARA ELLOS Y PARA ELLAS

CONSULTORIO *por la Dra.* Herminia Planas

Secretos de una Parisién ::-:: Conócete a tí misma

PORTADA DE UN LIBRO

Por CONCHA ESPINA

—¡Fuego en el Mar!—han gritado
cien voces desde la orilla,
porque brilla
arrogante
en la sombra destacado,
un diamante
constelado.

—¿Será un lucero caído?
—¿Será el astro de un timón?...
Nadie sabe lo que es;
porque la noche ha prendido
un corazón
en su marino paves.

Esa lumbre que destella,
no es la estrella
que se ha querido bañar,
ni la perdida centella
de un hogar.

No la vengáis a coger
sobre las aguas de Abril;
dejadmela florecer
en el oscuro pensil;
que este puro rogaril
es un rezo de mujer.

Libro, rosario, cantar,
dejadme con él a solas,
que yo no temo a las olas
de la Mar.

No derivéis inhumanos
detrás de esta maravilla,
hermanos;
¡si no es más que una cerilla
que han encendido mis manos...

¿Llegaré al puerto?
De cierto;
sin que roce mi bandera
vuestra playa.

Nadie en el mundo me espera.
Si no voy a otra Ribera
¿a dónde queréis que vaya?

Dejadme, por Dios, seguir;
a mi luz y mi pasión
caminar;
que nada os he de pedir,
me basta mi corazón
sin razón
entre la Noche y el Mar.

AGUSTINA. (Ciudad):

No creo que el amoniaco le diera buen resultado, ¡al contrario! El Agua de Colonia, sola, si es como la dé Agustín Reyes, le dará el efecto que usted desea. Rocíe con ella (el agua de Colonia) la habitación, los bolchones, etc., y deposítela en los bucaros que menciona. Tiene un agradable olor que se sostiene por muchas horas. Pero cuide que sea de Agustín Reyes, que es la que le recomiendo. Creo que hay distintos tamaños de frascos.

A. I. GINER. (Jatibonico):

La dirección, es ésta: «Mr. Henry Ford. Ford Motor Co. Detroit, Michigan.

CONTESTANDO LA ENCUESTA:

Habana 31 de Marzo de 1931.

Sra. Herminia Planas.

Distinguida señora: Le contesto a la encuesta que usted ha abierto. Soy joven, 17 años y por lo tanto, edad que diga alguna tontería, si así es le ruego que me perdone. Yo busco en el hombre las cualidades morales primero y después las físicas.

CUALIDADES MORALES: Debe ser católico y cumplir como tal, sin que por esto haya de estar todo el día en la Iglesia. Debe ser bueno, cariñoso, complaciente, generoso, en fin un hombre digno de ser el compañero de una joven católica como soy yo.

CUALIDADES FISICAS: Simpático, buen mozo, trato alegre y que sepa alternar con todos y también que sea rico.

Ahora bien, ese era mi ideal, hace un año; hoy estoy enamorada de un joven que reune todas estas cualidades menos dos: tiene mucho genio (es asturiano) y no es rico. Y como le quiero no pienso mas en ese ideal que me había forjado en sueños sino con la realidad. Es trabajador puede llegar más alto de lo que es, y como yo estoy en bastante buena posición, a Dios gracias, por ahora, solo espero el consentimiento de mis padres para realizar mi anhelo.

Solo me pongo a pensar a veces, que como tengo el mismo genio que él, me voy a ver muy apurada para poder complacerlo. El genio mío y el de él son herencia de asturianos, pues el lo es y yo tambien.

Si encuentra algo indigno de publicarse no tenga reparo en quitarlo y espero que usted me aconseje sobre lo que debo hacer, si, seguir o agarrarme del primer pretexto para terminar las relaciones.

Se despide de usted pidiéndole perdón por tanta molestia su segura servidora.

Joven Vieja.
H. de M.

EXQUISITA:

Es difícil resolver su consulta por este medio. Mucho mejor será que hable con mi buen amigo Santos, (Casa Wilson), Obispo 52, teléfono A-2298, y le diga que le muestre la linda colección de estuches de papel de carta que yo ví y que tanto me gustó. El mismo le aconsejará el monograma que le convenga usar según la clase de papel que seleccione, de acuerdo con su estado, posición social, destino que haya de darle al papel, etc., que todo eso se ha de tener en cuenta para hacer algo atinado.

NANI GIL:

Contestaré su carta por el orden que traen sus consultas:

Para estirar el cabello muy rizado, pruebe con la «Pomada Madame Charité» que he oído recomendar como excelente. Pida informes por el teléfono M-7783 (setentisiete ochentitres). Creo que es una botica de Lagunas 14. Caso de darle el resultado que desea, le agradeceré me lo comunique. La pomada LILIANA es excelente para la higiene y embellecimiento del cabello, previniendo las canas prematuras. (De venta en boticas y perfumerías). Como pasta para limpiar la dentadura, le puedo hablar de «ZIODINE», hecha a base de yodo, que no sólo blanquea los dientes, sino que conserva sanas las encías. Sea constante en el uso de la pasta «ZIODINE» y obtendrá limpiar su dentadura de esas feas manchas que detesta. ¡Con razón!

Su edad de 23 años, es muy propia para completar o perfeccionar su duración. Si tiene medios, tome maestros, asista a una academia, etc. O bien lea de buenos autores. Si llama al número A-13-82 o visita «La Propagandista» y habla con el Jefe del Departamento de Libros, señor Plácido Piñeiro, (Monte y Aguila), sobre todo si le dice que va por indicació mía, el joven Piñeiro se complacerá en orientarlo en los libros que le conviene conocer. Alabo su deseo de perfeccionarse y le deseo rápidos progresos.

Tome nota de lo que me dice sobre una encuesta para saber lo que piensan los hombres de «una mujer ideal». Me ocuparé del asunto.

«UN GUAJIRO»:
«MADAME SATANAS»:
«ROSITA»:

En sus respectivas localidades pudieran encargar por medio de su boticario la famosa pomada LILIANA, aunque es casi seguro que ya la tengan en sus boticas. Aquí en la Habana la tienen en boticas, droguerías, perfumerías, salones de belleza, peluquerías, etc., a dos pesos el botecito. Depósito general, la Droguería SARRA, que despacha grandes cantidades para el interior de la Isla, por petición de los interesados. El botecito lleva instrucciones en castellano. La constancia en el uso de esta pomada, como de casi todas las cosas, es el factor principal para llegar a un resultado favorable.

MODAS DE PARIS:

«Lencería» es la palabra equivalente a la francesa «lingerie» que en realidad no tiene exacta traducción al español. Se refiere a la ropa interior. Cada día ésta toma importancia y se hace más difícil su adecuada confección. No acabamos de desechar nuestros refajos cortos para hacerlos largos, cuando la veleidosa moda decreta nuevamente que deben ser cortos. Las más elegantes tiendas de París han decretado el pantalón hasta la rodilla, de modo que los coquetones y microscópicos pantaloncitos que mejor descubren bellezas que cumplir su misión de velarlas, no están en boga.

Así que no se sabe si han de usarse piezas interiores completamente ajustadas y de fino material aunque no muy trasparente, mostrándolo si se desea. Deben ser aún más ajustados en las caderas, de acuerdo con la moda actual.

Mi opinión es que solamente un maniquí puede permitirse vestir un vaporoso vestido de primavera o verano en chiffon o encaje, con sólo unos pantalones hasta la rodilla debajo.

DE BELLEZA:

Embellecimiento de los ojos

Cómprese un lápiz marrón la que tenga cejas rubias, o negro si éstas lo son también, pero tan cortas o claras, que necesiten retoque. Con ayuda del lápiz, es muy fácil prolongarlas discretamente, lo bastante, para que los ojos parezcan mayores, y aunque su expresión. Naturalmente se ha de tener mucho cuidado para que no se vean las rayas, debiendo éstas empezar donde acaba la ceja.

Para los párpados, se comprará un tarrito de sombra de buena calidad. Empiécese por untar los párpados con coldcream, enjugándolos después, pero siempre queda la piel algo grasienta y sobre ella se esparce la menor cantidad de sombra que se pueda coger con el dedo índice cuidando de extenderla hacia las pestañas, y las comisuras de los ojos. Repito que la sombra ha de ser muy leve, y se ha de eliminar toda la que sobresalga de la mitad inferior del párpado.

Los ojos azules son más fáciles de pintar; para ellos se empleará cosmético azul; verde para los de ese color, grises, o melados. Para estos últimos hay una sombra especial gris azulada, que también suele convenir a los ojos grises. Cada una ha de probar el color que más le convenga. La parte sombreada se empolvará como el resto del rostro, esto suaviza las sombras y las hace parecer más naturales. Las pestañas pueden pintarse con cald-cream negro.

TOME MANZANILLA "LEON"
Pídala en VIVERES FINOS DROGUERIAS y CAFES
REPRESENTANTE MANUEL BAJO
DEPOSITO DULCERIA DEL SALON H
TELEFONO A-2711 HABANA

STUDIO WARNER
RETRATOS DE ARTE
O'Reilly 75 M-1256

CARTERAS Y ABANICOS
Algo muy nuevo son nuestros modelos de Abanicos en combinación con Carteras; y por su novedad llaman la atención de nuestras clientas.
Ahora que el calor empieza a sentirse, visite el Departamento de Abanicos.
Precios de atracción
BAZAR INGLES
Galiano y San Miguel

CARDUI alivia los dolores de los trastornos menstruales. Hace 50 años que millares de mujeres lo usan.
CARDUI

H A B A N E R A S

(Viene de la Página CINCO)

NUEVO COMPROMISO

OFELIA DE VARONA

Amores felices.

Prontos a sancionarse.

Ofelia de Varona y Peláez, bella y muy graciosa señorita, será pedida hoy para el joven teniente de la Marina de Guerra, Miguel Angel Caballín, profesor de la Escuela Naval.

Una parejita simpática.

Digna de todas las venturas.

Formulará la petición a nombre de su hijo la señora María Luisa Comesañas viuda de Caballín ante los padres de tan encantadora señorita, el distinguido caballero Crescencio de Varona y su interesante esposa, Morbila Peláez.

Ofelia recibirá a sus amistades, sin carácter de fiesta, esta misma tarde.

No demorará la boda.

¡Enhorabuena!

DIAS

En la festividad de hoy.

Un saludo más.

Llegue con estas líneas hasta la señora Casilda Pernas, distinguida esposa del señor Antonio Reymández, Presidente de la Sección de Cultura del Muy Ilustre Centro Gallego.

Reciba mi saludo.

De cordial felicitación.

BODAS DE LATA

1921-1931.

Diez años.

Son los que llevan de feliz unión, en la dulce paz de su hogar, el señor Braulio del Busto, distinguido comisionista de esta plaza, y su blonda y linda esposa Siomara O' Halloran.

Celebraron ayer el fausto suceso en su residencia del Reparto la Sierra.

En familia.

Intimamente.

LA BODA DE MAÑANA

Una boda más.

Señalada para mañana.

Tendrá efecto en la elegante residencia de la novia, en Santos Suárez, y serán los contrayentes la bellísima y gentil señorita Milagros Paradela Gómez y el caballeroso joven Manuel Rivero Alonso.

Boda de grandes simpatías.

Muy interesante.

Para la que han sido designados ya los padrinos y testigos.

La distinguida señora Dolores Gómez de Paradela, madre de la dulce fiancée, y el estimado caballero Desiderio Saludes, Presidente de la Colonia Española de Pinar del Río, serán los padrinos.

Tres los testigos.

Por parte de la novia.

El señor José Zanón, Sub-Administrador del National City Bank; el doctor Eladio Torres, y el señor Federico Gavina, Secretario del Centro Vasco.

Como testigos del novio firmarán los señores José González, Facundo Martín y Bernardo González.

Durante la ceremonia lucirá la encantadora Milagros un bouquet precioso.

Lindo ramo de callas que llegará a sus manos directamente de **El Fénix**, el jardín del gran mundo, decano de los de su rango.

Terminado el acto, lo cambiará por el ramo de tornaboda, otro modelo de **El Fénix**, perteneciente a la rica colección de primavera que acaba de lanzar el famoso jardín de Carballo.

Como damas de honor, acompañando a la novia, irán las encantadoras señoritas Carmen y Josefina Alonso, primas del novio.

Lucirán ambas preciosos ramos cuya confección correrá también de cuenta del antiguo jardín de Carlos III.

Boda elegante.

Cuya reseña prometo.

LIQUIDACION
DEPARTAMENTO DE SAN MIGUEL
Se impone su inmediata visita para conocer la enorme cantidad de artículos que han sido rebajados de precio. Objetos de arte, desde $1.00; lámparas, desde $15.00; juegos de recibidor, desde $65.00, etc.
La Casa Quintana
LA CASA DE LOS REGALOS

Mathilde Cumont
Acaba de llegarnos de París las últimas creaciones de VESTIDOS y modelos de SOMBREROS de Agnés y Patou, con una hermosa variedad de collares.
Ofrecemos copias de los VESTIDOS y SOMBREROS a precios de situación.
PRADO 88 y su sucursal en PRADO 96

INVESTIGACIONES SANITARIAS SOBRE FORMULAS NARCOTICAS

El Director de Sanidad actúa desde ayer en tan vasto asunto.

Concedida autorización para instalar destilería de alcoholes

El Director de Sanidad ha citado a su Despacho para tratar sobre la investigación que se practica acerca del destino dado a determinadas fórmulas conteniendo productos narcóticos al doctor Félix Carballal y De Vera, dentista, vecino de San Lázaro 344; al Director Técnico de la farmacia situada en Palatino 4, esquina a Atocha, y a la doctora Rosario González, de Cerro 440.

CLINICA MEDICA

La Dirección de Sanidad remitió ayer a la de Ingeniería Sanitaria Nacional el proyecto de instalación de la clínica médica «San Fernando», en Nuevitas, propiedad del Dr. Gustavo Navarro, a fin de que se estudien los planos y memorias para si se ajustan a los preceptos contenidos en las Ordenanzas Sanitarias, sea aprobado.

PROYECTO DE CINEMATOGRAFO

Ha sido remitido a la Dirección de Ingeniería Nacional el proyecto de instalación de un cinematógrafo de-

CLAUSURA SUSPENDIDA

El Director de Sanidad remitió ayer al Jefe Local de la Habana el expediente de clausura iniciado contra las casas Zapata número 1 y medio y 3, en esta capital, a los efectos de que dicte las órdenes oportunas para suspender dicha clausura si el interesado realiza una limpieza y saneamiento de las mismas.

nominado «República», situado en Santa María del Rosario, propiedad de Antonio Pérez Ramírez.

UNA DESTILERIA

Se ha pasado a la Junta Superior de Sanidad la consulta formulada por el señor Felipe Pinilla Murillo sobre autorización para instalar una destilería de alcoholes en el perímetro de esta capital.

FABRICA SIN LICENCIA

El doctor Rensoli, Director de Sanidad dirigió ayer una comunicación a los señores Corredera y Jurado, de Palma Soriano, manifestándoles que para poder vnde. el producto que elaboran (colorantes) es indispensable sea aprobado por el Departamento de acuerdo con lo que disponen las Ordenanzas Sanitarias el proyecto de dicha fábrica, el cual no ha sido remitido aún.

LA VENTA DE PICUDA

El Director de Sanidad comunicó ayer al Jefe Local de Camagüey prohiba la venta del pescado Picuda (vulgarmente conocido por Picúa), que pese más de tres libras, pues es dañino a la salud.

ANUNCIESE EN EL Diario de la Marina

El Llanto que Despierta a Toda Madre

Sólo una madre conoce ese angustioso palpitar que provoca el llanto súbito de su hijito. Todo es quietud a media noche, y de pronto . . . un dolor agudo . . . señales de fiebre . . . el niño tose . . . en fin, ¡tantas cosas pueden ocurrir!

Y entonces, por encima de todo, se impone la importancia de las medicinas de uso casero. ¡Qué consuelo es, para la responsabilidad de la madre, saber que las medicinas que tiene en su hogar son las mejores y más puras que pueden obtenerse! Desde 1858 los médicos han recomendado los Productos Squibb por su pureza y eficacia. Cuatro generaciones de madres los han empleado para atender las necesidades diarias y para casos de emergencia.

Los Productos Squibb para el Hogar son fabricados con el mismo celo, precisión y estricta selección de ingredientes con que los Laboratorios Squibb preparan las delicadas vacunas, sueros, etc., de amplio y justo renombre. Se venden en todas las buenas farmacias y droguerías.

Productos Squibb Para el Hogar

MENTAVITOL SQUIBB — Es el Aceite de Hígado de Bacalao Squibb, puro y refinado, con delicioso sabor a menta. Muy alto contenido de Vitaminas A y D. También se suministra el aceite simple.

SUPOSITORIOS SQUIBB—Lo mejor para niños y adultos —contienen más de 90% de glicerina purificada — se conservan muy bien.

ACEITE DE RICINO SQUIBB—Fácil de tomar porque no tiene olor, ni sabor. De positivo valor medicinal.

CREMA DENTAL SQUIBB —Contiene más de 50% de Leche de Magnesia Squibb — neutraliza los ácidos—limpia y protege los dientes y encías.

TALCO SQUIBB PARA NIÑOS—Científica y correctamente boratado. Calma la irritación; suave perfume.

VITAVOSA SQUIBB — Para modificar la leche y tónico general. Contiene Vitamina B y sales de hierro en abundancia. Sabor agradable.

PETROLATO LIQUIDO SQUIBB — El aceite mineral nafténico preferido para casos de estreñimiento. No es irritante—no crea hábito.

CREMOLAGAR SQUIBB — Emulsión científica de Petrolato Líquido y agar purificado, para el estreñimiento crónico. Sabor delicioso.

BICARBONATO DE SODIO SQUIBB—Refinado hasta un grado extremo de pureza. Tiene buen sabor y no es irritante.

AZUCAR DE LECHE SQUIBB—Un polvo finísimo que se disuelve prontamente. Exenta de grasa, ácidos y otras, impurezas.

E. R. SQUIBB & SONS, *Nueva York*
Químicos Manufactureros Establecidos en el Año 1858

Representantes: DUARTE Y. CIA. Apartado 2041 Habana

Todo a $3.00

Juego de porcelana decorada compuesto de cafetera lechera, azucarera y seis tazas con platos.

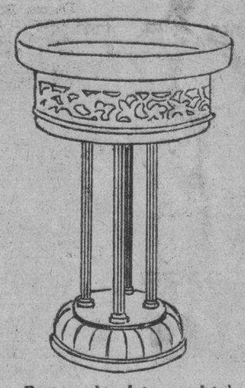

Frutero de plata y cristal.

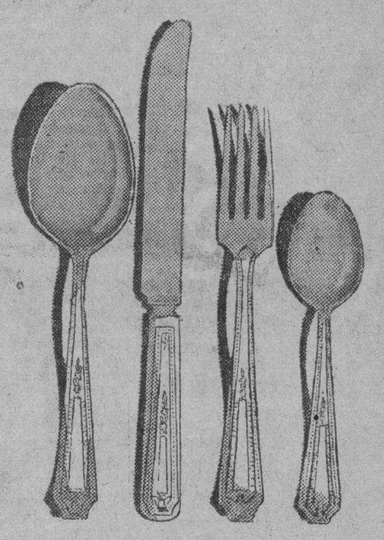

Cubiertos de metal plateado, cuchillos con la hoja de acero inoxidable. Tres juegos de a 4 piezas por $3.00.

Cenicero de pie. (Silueta de sirvienta).

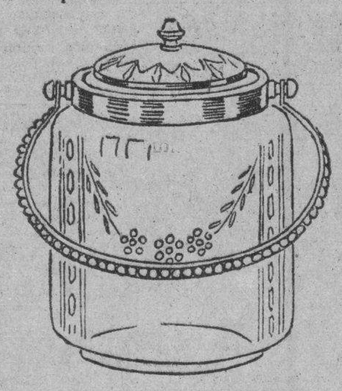

Bombonera de plata y cristal cortado.

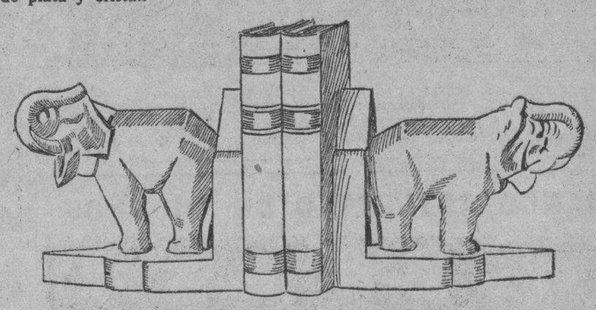

Portalibros de porcelana en forma de animales.

Reloj de porcelana para consola, varios estilos.

Jardinera de metal, de 36 centímetros de largo, con trabajo de alto relieve.

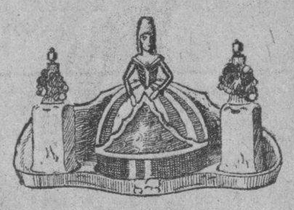

Juego para la coqueta, de porcelana compuesto de motera y dos perfumadores.

Obispo 85 — S. Rafael 28

SECCION X

EL PARAISO DE CUBA
GRAN HOTEL DEL BALNEARIO
A 800 Pies de Altura.

Tómese Una Semana de Descanso y Goce de los Encantos de la Primavera

A dos horas y media de la Habana, en el centro de un valle encantador con un clima delicioso y aguas medicinales que le harán eliminar las toxinas del cansancio y de los disgustos y le curarán sus afecciones de las vías digestivas y urinarias. El más bello edificio del interior de la República. Gran Parque. Restaurant de primera clase. Habitaciones todas exteriores. Pensión completa incluyendo los baños y el uso de las aguas medicinales desde $3.75 al día.

Para los visitantes Table d'Hote excelente a $1.25 almuerzo y $1.50 comida.

EN EL GRAN HOTEL DEL BALNEARIO
SAN MIGUEL DE LOS BANOS

Pida las aguas de estos manantiales a sus únicos agentes. La Luna. Calzada y Paseo. — Teléfonos: F-6298 y F-1078. — Vedado. — Habana.

M.E.C.D. 2016

S O C I E D A D E S   E S P A Ñ O L A S

VERBENA CRIOLLA EN EL PALACIO DE VILLALBA

Cada una de las orquestas ya contratadas tendrá a su cargo un programa especial; así vemos que la de Romeu, siempre tan aplaudida, tocará solamente danzones; La Betard Paual foxts y paso-dobles; la de Ernesto Muñoz danzonete; el sexteto Habanero el criollísimo son, y así sucesivamente, además, en el kiosco criollo actuará el mago de la guitarra señor Ezequiel Cuevas y en otros kioscos actuarán otros conjuntos.

En anteriores informaciones nos hemos referido a algunos de los kioscos y barrios de la gran Verbena. Hoy diremos que gracias a la amable generosidad de los señores Gil y Montes y al concurso de un grupo de señoras y señoritas, el producto «Jupiña» tendrá allí un kiosco que admirará por su arte y presentación magnífica. En ese kiosco se preparan muchas sorpresas que agradarán sobremanera.

La organización del mismo está a cargo de un grupo de damas y damitas que trabajan muy afanosamente para conquistar éxito rotundo. Ellas son: la distinguida señora Isabel Triana de Rodríguez, digna esposa del señor Manuel R. Rodríguez, figura como madrina de este kiosco. Como organizadoras las señoras María Inés Báez de Vázquez. Marta Julia V. de Santana Torres y María García de Fernández, y las señoritas Conchita, Caridad, Dora y Dulce Vega Díaz, Mercedes Pazo, Laudelina Ojeda, Margarita Yanes, Irene La Rosa, Juanita Hernández, Pura Melchor, Nena Montes, Herminia y Juanita Ramos y Alicia Santa María, y las niñas Violeta Gil Junco y Carmita Baez.

Vestirán un traje sumamente atractivo, que guardará relación con el famoso producto que representan

Seguiremos ofreciendo detalles muy interesantísimos sobre la gran Verbena Criolla que tendrá feliz celebración pasado mañana en la Casa Canaria.

Nota de duelo.—Muy lamentado ha sido el fallecimiento del señor Faustino Padrón y Mérida, q. e. p. d., ocurrido en estos días en esta capital.

Era el desaparecido persona muy estimada de cuantas personas le conocieron y trataron, como la evidenció el acto de su sepelio, que tuvo efecto en la tarde de ayer, y que constituyó sentida manifestación de duelo.

Hasta sus atribulados familiares y especialmente hasta los señores Teobaldo, Sebastián y Eladio Padron, miembros estimados de la colonia canaria, hacemos llegar el testimonio de nuestra condolencia.

ELEGANTES KIOSCOS EN LA VERBENA DE LOS CLAVELES

La Sección de Orden del Muy Ilustre Centro Gallego, que preside el señor Luis Cotarelo, esta recibiendo aun, infinidad de solicitudes de industriales que desean instalar la noche del próximo sábado con motivo de la celebración de la monumental Verbena de los Claveles, kioscos para expender sus productos, sabiendo de antemano que obtendrán un buen éxito; pues cuantas fiestas de análogo cachet ha realizado la Sección, han culminado en clamorosos triunfos.

Los citados industriales denotarán su buen gusto instalando kioscos de manera artística, haciendo pendant con el barrio en que vayan enclavados.

Puede calcularse, por la labor de organización y por los pedidos de entradas, que a la Verbena de los Claveles, concurra mas de diez mil personas, batiendo con ello la Sección un nuevo record económico.

En cuanto a la parte bailable, la Sección de Orden, ha tenido sumo cuidado en seleccionar los programas y las orquestas, teniendo siempre en cuenta lo que al público bailador le agrada y le subyuga.

GRANDIOSO BAILE EN EL CENTRO MEJICANO

El buen amigo Lebredo, nos comunica que el próximo sábado día 11, se celebrará en los salones sociales B entre 27 y 29, un grandioso baile de asociados, en el cual interpretará un escogido programa bailable la magnífica orquesta de señoritas «Ensueño» que tan aplaudida es siempre que actua.

Los jueves como de costumbre habrá como siempre, recibo bailable para los socios. No hay quien pueda como dice el buen amigo Jorge, con los mexicanos del Centro.

EMBARCA PARA ESPAÑA LA SRA. MARIA IGLESIAS

La señora María Iglesias Campo antigua asociada del gran «Centro Balear» de esta Ciudad y Presidenta desde hace algunos años del Comité de Sanidad del Centro, se embarca para España el próximo día 10 del mes en curso.

Las asociadas del «Centro», mucho tiene que agradecer a tan distinguida y valiosa coasociada, que ha sabido mantener a gran altura el prestigio y el valor de la mujer, desde el puesto que ha desempeñado a plena satisfacción de la Junta Directiva y de todas sus compañeras del Comité

En el vapor Alfonso XIII, embarcará el viernes próximo y es seguro que acudirán a despedirla gran número de Directivos, socios y compañeras del Comité que quieren tributarle un rendido homenaje.

ESPERANZA TAZON RUIZ

En compañía de la señora María Iglesias, embarca para la peninsula la señorita Esperanza Tazón Ruiz, vocal del Comité de Damas de Sanidad, que ha venido presentado meritísimos servicios a esta Sociedad dispuesta siempre a contribuir al mayor esplendor de su Centro.

Lleven las dos un feliz viaje.

DEL COMITE DE DAMAS DEL CLUB CABRANENSE

Celebraron una importante sesión. Presidió la señorita Aquilina González, con la vice-Presidente Avelina Monestina, Esther Casanueva y Berta Otero, de Secretaria y Tesorera respectivamente. Entre las concurrentes pudimos anotar también el nombre de las siguientes señoras y señoritas:

Nena Llabona de Canellada, señoritas: Margarita López, Anselma Rodríguez, Faustina Buendía, Consuelo Corripio, Carolina Monestina, Herminia González, Leonides López, María Teresa Tuero, María Teresa Lavandero, Coralia Canellada y Adelina Vega; quienes gentiles y sonrientes daban una nota más de explendor y elegancia en la simpática reunión.

Se leyó y aprobó el acta de la sesión anterior y la correspondencia cursada, acordando pasar una comunicación de condolencia a los señores Corroles socios meritísimos del Club, quienes pasan por el dolor de haber perdido a su señor padre, fallecido recientemente en Cabranes.

El señor Canellada, Presidente del Club, informó a las concurrentes, de las reformas que se estaban introduciendo en el Reglamento de la Sociedad, con el propósito de darle entrada como asociadas, a todas las que integran el Comité de Damas y a aquéllas otras que simpaticen con los ideales que representan.

También hizo saber el señor Canellada, del festival que con el «Comité Pro-Escuela Santa Eulalia» ha de celebrar el club Cabranse cuyo producto será dedicado a la construcción de un edificio escolar en Santa Eulalia, capital del Concejo de Cabranes.

Las señoritas Aquilina González y Esther Casanueva, hicieron uso de la palabra, manifestando que el Comité de Damas estaba en el deber de seguir laborando con el mismo entusiasmo, tanto por corresponder a las atenciones que el «Comité Pro-Escuela» había tenido, por intervención de su Presidente señor Faustino García, como por tratarse del objeto de la fiesta así como también por colaborar en ella el club Cabranense.

Las señoritas Consuelo Corripio, Anselma Rodríguez, y Herminia González rogaron hacer un llamamiento no solamente a todas las que integran el Comité si que también a todas las compatriotas y amigas, a fin de poder realizar una labor más amplia y efectiva.

DOÑA INOCENCIA MAZPULE

Nuestro estimado amigo, el comerciante de esta plaaz, señor Cristino Francos acaba de experimentar la pérdida de la que fué su amantísima señora madre, Doña Inocencia Mazpule viuda de Francos, fallecida en Ojebar, Provincia de Santander.

El señor Francos, que fué destacado vocal de la Junta Directiva de la Asociación de Dependientes del Comercio viene recibiendo con tan triste motivo sentidas expresiones de pésame.

Reciba también nuestro testimonio de participación por su justo duelo, a la vez que formulamos votos por el eterno descanso de la pinada.

LABOR DE PROPAGANDA EN EL «CENTRO ASTURIANO»

En la noche del martes se reunió la Comisión de Estadística; en la del miércoles lo hizo la Comisión de Reclamación hoy jueves a las 9 media p. m., se reunirá la Comision de Delegaciones.

Estas comisiones de la Sección de Propaganda, al igual que la de Altas y Bajas, que se reunire en la noche del sábado 11, vienen preparando los informes que han de rendir a la Sección en la próxima semana que celebrará la sesión ordinaria mensual.

A partir del día de ayer está la Delegación de Mariel al cuidado del señor José Luis Bersach, por haber renunciado el señor José Gonzalez el cargo de Delegado que venía desempeñando a entera satisfacción de la Sección de Propaganda y Junta Directiva.

La renuncia del señor Gonzalez obedece a su próximo embarque para Asturias, donde se propone pasar el verano. Este asturiano 100 por 100, casi de Pravia, pues es de Soto de Luiña, lleva, como uno de los primeros números de su programa de vacaciones una visita al Sanatorio Naranco, donde se sentirá, dice, menos alejado de Cuba.

UNA TARDE GALICIANA EN LA POLAR EL DIA 12

Todo el domingo próximo en todos los jardines de la Polar.

Los organizadores teniendo en cuenta la gran cantidad de familias que se disponen a asistir, para merendar en los hermosos jardines polarinos, ha dispuesto la adaptación de nuevos locales, para dar así cabida a la extraordinaria afluencia de las mismas.

Es motivo de inusitado entusiasmo, los diversos concursos de bailes, con premios de verdadero merito para los triunfadores, son muchos los que se disponen a tomar parte en esas justas coreográficas, en su afán de catalogarse como «ases» del baile.

Subyugadora en fin, será Una Tarde Galiciana, que encierra un sinnumero de atractivos para los que gustan de este genero de festivales.

En el salón «Trimalta», en el «Patio Andaluz», en el «Malecón Polar» y en la «Cúpula», tendrán los bailadores a la orquesta jazz band de Tata Pereira, y diversos sextetos y quintetos, que ejecutarán un magno programa de bailables modernos, entre ellos algunos estrenos en homenaje al gracioso Comite de Damas del Deportivo, que con tanto celo y entusiasmo ha laborado por el éxito artístico y económico del festival.

JUNTA GENERAL DE LOS DEL VALLE DE ULLA

Celebraron fraternal Junta General. En ella tomaron posesión de sus cargos los electos en las últimas elecciones, quedando así integrada la Junta Directiva:

Presidente: señor Ramón Araujo; Vice-Presidente: señor Fortunato Cubel; Secretario: señor Andres Orosa; Vise-Secretario: señor Jose Otero; Tesorero: señor Germán Gomez; Vice-Tesorero: señor Manuel Cordeira; vocales: señores: Jose Brey Remesar, Alfonso Paredes Muños, Manuel César, José Iglesias, Ramiro Collazo, José María Otero, Ramón Rey, Andrés Calvo, Manuel Maceira, Manuel Bugallo, Antonio Brey, Gumersindo Collazo y Porto, Manuel Espiño y Ramiro Frey, y vocales los señores: José Gambino, Faustino González, Maximino Reymondez, José Blanco, Crescencio Valladares, José Pena, José Abeliero y Avelino Espantoso.

Con tal motivo pronunció un elocuente discurso el nuevo Presidente manifestando que prestará a todos los socios y a la sociedad los servicios inherentes a su cargo los cumplirá, como considerándolos un honor. También pronunció otro elocuente discurso elogiando los fines de la sociedad y del Socio de Honor señor Teodolindo Vázquez.

Los dos oradores fueron felicitados y aplaudidos.

UNA GRAN VERBENA EN «DEPENDIENTES»

Han tomado a empeño los miembros de la entusiasta Sección de Recreo y Adorno de la Asociación de Dependientes del Comercio, presidida por nuestro estimado amigo el Sr. Joaquín Vidal, para que la Verbena que se efectuará en la noche del día 2 del próximo mes de Mayo resulte un acto sin precedentes.

Las orquestas estarán repartidas convenientemente por todo el edificio social, pues dada la cantidad de asociados que concurren a estas fiestas, se utilizarán desde el Gimnasio hasta los hermosos salones del último piso. Los programas bailables, que están preparando las referidas orquestas, han de resultar del agrado de los asiduos concurrentes a estos festivales de la Asociación de Dependientes, que ha conseguido siempre dar la norma de éxito para esta clase de fiestas.

SOCIEDADES QUE HAN CONVOCADO PARA JUNTA

Unión Progresista Tinetense.—Celebrará Junta Directiva, hoy jueves día 9 del actual, a las 9 de la noche, en el Centro Asturiano.

Asociación de Langreanos.—Celebrará Junta Directiva hoy, jueves día 9 del actual, a las 8 y media de la noche, en el Centro Asturiano.

Ayuntamiento de Rodeiro.—Celebrará Junta General Ordinaria el próximo día 10 del actual, a las 8 y media de la noche, en el Centro Gallego.

Hijos del Concejo de Villayón.—Celebrarán Junta Directiva, mañana viernes día 10 del actual, a las 8 y media de la noche en el Centro Asturiano.

Club Llanera.—Celebrará Junta Directiva, mañana viernes día 10 del actual, a las 8 y media de la noche, en el Centro Asturiano.

Club Gradense.—Celebrará Junta Directiva, mañana viernes día 10 del actual, a las 8 y media de la noche, en el Centro Asturiano.

Hijos del Ayuntamiento de Trabada.—Celebrará Junta General, mañana viernes día 10 del actual, a las 8 y media de la noche, en el local social de Enna 142.

LOS DE «LA MUTUA» EN TODA «LA TROPICAL»

El domingo 12 del presente mes tendrá lugar en todos los jardines de la gran cervecería «La Tropical», el baile de las sorpresas, por la Asociación de Empleados de las casas de salud, con extraordinario entusiasmo, al extremo, de que ya se han colocado más de 6,500 entradas, debido probablemente a que su precio es solamente de sesenta centavos. Con estos datos y dado las simpatías conque cuentan entre el público habanero los empleados de las distintas casas de salud, no es prematuro asegurar un éxito rotundo, tanto para la Comisión organizadora que, tan eficientemente viene auxiliando el Comité de Damas, como para la Asociación. La ejecución de los selectos programas bailables que han sido confeccionados con el mayor esmero, estarán a cargo de la popular orquesta Romeu: jazz band Diplomático de Pego y el sexteto Rojo.

RECUERDOS DEL PASADO EN CALABAZAR EL DIA 11

Con el título de «Recuerdos del Pasado» se celebrará un gran baile de carnaval en los salones de la Asociación de Propietarios y Vecinos de Calabazar, el próximo sábado día 11 del actual.

Su querido Presidente el señor José B. Morales, nos comunica que Guillermina repartirá muchos y valiosos regalos a todos los concurrentes. También se sorteará entre los asistentes un cesto y una caja de flores valuado en $50.

Además habrá más obsequios para todos. Cuatro conjuntos musicales son los encargados de amenizar tan brillante baile.

ELOCUENTE PESAME DE LA ASS. DE DEPENDIENTES

La Asociación de Dependientes ha tomado sincera participación en el duelo que embarga a la ciudad de la Habana con el fallecimiento del ilustre jurisconsulto don Lorenzo D-Beci.

El doctor D-Beci figuraba en esta Asociación como Socio de Honor por acuerdo de la Junta Directiva de 11 de Septiembre de 1903 y fué en ella muy estimado. El Presidente de la Asociación señor José M. Coto Leiseca dirigió a la señora viuda de D-Beci el siguiente telegrama de pésame:

«Señora Aurora Díaz viuda de D-Beci. Habana 43, Ciudad. Nombre Junta Directiva nombre propio expésole profundo pésame fallecimiento caballeroso digno Socio Honor esta Asociación doctor Lorenzo D-Beci cuyo nombre se destacó brillantemente en nuestra historio social. José M. Coto. Presidente Asociación de Dependientes Comercio.»

Al acto del sepelio del señor D-Beci, que constituyó una imponente manifestación de duelo colectivo, asistió representando a la Asociación de Dependientes su vice-Presidente Primero el señor don Manuel Díaz Granda.

Descanse en paz el señor D-Beci y reciban sus familiares el más sentido pésame.

PREPARAN UNA EXCURSION LOS DEL CLUB CULTURAL

Sigue en aumento considerable, el entusiasmo, que ha despertado esta excursión, a la que vienen prestando su decidido apoyo todos los miembros del Club, y muy especialmente el Comité de Damas.

Todo aquel simpatizador de esta colectividad, que desee asistir, puede inscribirse, en la Secretaría, Malecón número 4 altos, o en la oficina de la Cía., Cultural, Obispo número 135.

BANCO ASTURIANO DE AHORROS

Se avisa por este medio a los SOCIOS SUSCRIPTORES Y DEPOSITANTES A INVERTIR de la Caja de Ahorros de los Socios del Centro Asturiano de la Habana, que al hacer la comprobación de los saldos de dichas cuentas aparecen diferencias que se necesita aclarar, por lo que se ruega a los interesados entreguen en las oficinas de este Banco sus libretas respectivas a la mayor brevedad posible para comprobarlas con sus cuentas.

Habana, 4 de Abril de 1931.

RAMON ZAPICO MEANA.
Secretario.

I N F O R M A C I O N   C A T O L I C A

EL CUARTO JUEVES EUCARISTICO CELEBRADO EN LA PARROQUIA DEL SAGRADO CORAZON, EN EL VEDADO

En la Parroquia del Sagrado Corazón de Jesús del Vedado y Carmelo, se ha celebrado la solemnidad del Cuarto Jueves eucarístico en honor de Jesús Sacramentado, con los siguientes cultos:

A las nueve de la mañana, Misa solemne con exposición del Santísimo.

Concluída la Misa, se rezó el piadoso Ejercicio de los Quince Jueves.

A las 5 p. m.: Estación, Santo Rosario con Misterios cantados, ejercicio meditado de los Quince Jueves, sermón, cánticos, bendición y reserva del Santísimo Sacramento.

Aprovechando la circunstancia de estar el circular en dicha Parroquia el P. Pablo habló de las relaciones y semejanzas que existen entre la Eucaristía y el Matrimonio.

La Eucaristía es la unión de Jesucristo con el alma mediante el amor.

El matrimonio es la unión de dos personas de distinto sexo únicamente por amor.

La Eucaristía es la más perfecta de las uniones de Dios y el alma porque el mismo Cristo real y substancialmente se traslada al alma como si para él nada fuera ni el cielo empíreo comparado con la grandeza de un alma.

El matrimonio es la más perfecta de las uniones entre dos seres que se aman de tal modo que como dice la Santa Escritura: «Por eso dejará el hombre a su padre, a su madre y a toda su familia, se unirá a su esposa y serán dos en una sola carne».

La unión de Dios y el alma en la Eucaristía es sobrenatural enteramente.

Y la unión de los cristianos en el matrimonio debe tener también algo de sobrenatural recordando las palabras de S. Francisco de Sales:

«Decir amor natural entre cristianos es poco porque una pareja de tórtolos también se aman con amor natural. Decir amor humano es poco también porque los paganos también lo tienen. El amor entre cristianos debe ser como el amor de Cristo a su Iglesia o sea amor sobrenaturalizado, amor del Sacramento».

Los efectos de la Eucaristía son los dones del Espíritu Santo, las virtudes teologales, el perdón de los pecados y el preservamiento de caer en otros nuevos, etc.

Los efectos del matrimonio cristianos después de ennoblecer y purificar el amor consisten en darles fortaleza para sobrellevarse los mutuos defectos hasta la muerte y en educar cristianamente a los hijos que serán la gloria y la corona de sus padres.

Lo más grande de la Eucaristía es la donación que Dios hace al alma de si mismo.

Lo más grande del matrimonio es la donación mutua que el hombre y la mujer hacen de si mismos Donación que acarrea a la larga sus dificultades pero que si los esposos cristianos saben sobrellevar mutuamente unidos en Dios produce frutos de santidad. Aun entre los cristianos más perfectos se han encontrado esas dificultades y luchas de la vida matrimonial. Pero a pesar de ellas y aun mediante ellas han conquistado un puesto entre los santos las almas grandes como Santa Mónica, madre de San Agustín y Santa Rita de Casia que después de convertir a su esposo que para ella era su mayor tormento, tuvo el valor de sacrificar en aras del amor divino la vida de sus dos queridos hijos.

Fué muy felicitado el Padre Pablo del Olmo.

La parte musical se interpretó por las señoritas Conchita Villar, Conchita Grillo y Josefina Fundora, bajo la dirección del maestro Sr. Germár Araco.

Tanto las bellas cantantes como su distinguido Director, merecieron grandes elogios de la selecta y numerosa concurrencia, que a tan grandiosos cultos asistió.

Lorenzo Blanco.

PRESENTACION DE LA JUVENTUD CATOLICA EUCARISTICA A LOS JOVENES CATOLICOS DE CUBA Y CUALES SU FIN

A unos nos permitimos saludarles como antiguos camaradas, y a otros presentarles con cordialidad fraterna, la «Juventud Católica Eucarística», nexo que une los sentires y pensares de un grupo de jóvenes, dispuestos, con una ponderada valentía cívica, a proclamar su calidad de católicos, y ser los lábaros de la catolicidad de esta tierra, donde el espíritu religioso se halla postrado por una inacción letárgica, y precisa de alguien que sepa azuzarla para que se reincorpore a la actividad, maxime exponente de la vida.

Los pueblos no pueden tener más herederos legítimos que las legiones de su juventud, y es por ello que el Catolicismo—pueblo dilecto de Dios—cifra todo su orgullo en la vitalidad de su juventud, que ha de recibir el precioso legado de la Fe, que es el tesoro más preciado que el género humano puede tener.

Las modalidades contemporáneas de la vida, han determinado la eclosión de una fuerza, nueva, que ya es factor principalísimo en la dinámica de las sociedades civilizadas: la efebocracia. Invocando los postulados dimanentes de sus fueros, las juventudes preparadas, se lanzan a la palestra, henchidas de entusiasmos, que por ardientes y honradamente sentidos, les captan la admiración de unos, la emulación de otros, y la simpatía de todos. Pero para que estas actividades juveniles puedan tener el ascenso de legitimidad, precisa que tengan como banderín de enganche, UN IDEAL. Quizás y sin quizás, la mayoría de las dificultades vitales que tienen como asiento el egoismo individual y nacional, tengan como raiz, un hipermaterialismo, que se produjo por la desaparición del ideal. Cuando por una concepción errónea, se rompe el equilibrio de lo que debe constituir la integra euforia del individuo (desenvolvimiento armónico de las facultades MORALES, FISICAS o INTELECTUALES), precisa e irremediablemente se ha emprendido el camino de la demormación, para arribar al fenomenismo, que por serlo, es deformativo.

Nuestra «JUVENTUD», os brinda a todos la consecución del mayor de los ideales: laborar por el logro del mas importante de los negocios de la vida; nuestra alma, y al mismo po, preservando al cuerpo de toda contaminación metífica, que con halagadoras y falsas atracciones lo deforma primero, lo fenomeniza después y lo corrompe por último. Y juntamente con la consecución de este éxito de VIDA, laboramos por el engrandecimiento de esta maravillosa isla, preparando a las juventudes venideras en el adiestramiento de las virtudes, por estar convencidos que un pueblo donde reside la VIRTUD, tiene que ser indefectiblemente un GRAN PUEBLO. Para la plasmación de este nuestro anhelo fundamos y sostenemos catequesis, donde ejerciendo la más hermosa de las acciones, enseñar al que no sabe, arrancamos de la ignorancia de la inopia cultural y en muchos casos del crimen, a muchos niños que por serlo merecen cariño, solicitud y sacrificio.

Todo ésto y mucho más te ofrece la «JUVENTUD CATOLICA EUCARISTICA», y si eres ilustrado, porque supiste culturarte, ingresa en ella, y que tu ilustración, sea útil a los demás, único modo que puedes sacar sano interés al capital de tus conocimientos; y si eres valiente, racionalmente valiente, ven a sumarte a ella, demostrando con ese hecho que tienes el valor de tus convicciones, y que ellas constituyen tu mejor ejecutoria de valentía, y sobre todo, si te llamas católico, si pasastes por un colegio religioso, donde conjuntamente con la luz de la ciencia recibiste la meridiana luz de Fe, acude a demostrar que eres católico práctico y militante, siendo un miembro de la «Juventud Católica Eucarística», donde hallarás otros camaradas de liza, otros compañeros de afanes y otros hermanos de Religión, que te esperan con el mayor de los afectos y la más sincera de las cordialidades. Mas si por desgracia tuya, no te decidieses a prestarnos tu concurso por INDIFERENTISMO, POR FALSO RESPETO HUMANO, o por que NO SINTIESES LA APETENCIA DE LA FE, obras cuerdamente no haciéndolo pues quien no siente con yehemencia sus ideales, quien es un esclavo de la ajena opinión, y quien no tiene seguridad en su destino, (no otra cosa es la Fe), no es JOVEN, es un caduco precoz, y naturalmente, no puede formar parte de la «JUVENTUD CATOLICA EUCARISTICA».

POR LA PATRA, POR LA FAMILIA, POR TI MISMO, Y POR LA GLORIA DE DIOS, ayúdanos, joven amigo, a perseguir y a engrandecer esta obra, que por ser nuestra, de los hombres incipientes, merece como ya la ha merecido la Bendición del Padre Común de los fieles, y la de nuestro amado Pastor, que con tanto celo e inteligencia rige los pasos de su grey y cuyas son estas bondadosas y enorgullecedoras palabras.

La «JUVENTUD CATOLICA EUCARISTICA» ha llenado el inmenso vacío que existía; su existencia es necesaria por responder a unos de los deseos del Vaticano. Se va trocando en realidad el sueño dorado del Santo Padre para los jóvenes cubanos, a quienes bendice. Yo también los bendigo de todo corazón y son mis deseos que todos los jóvenes católicos ingresen en ella.

Joven, católico que eres, no cabe dudarlo, hijo amantísimo y obediente, no puedes negarte al requerimiento amoroso que tacitamente te hace el Vicario del Dios humano en la Tierra; a los deseos de nuestro Prelado, nuestro ilustre y bienamado Arzobispo, a las solicitudes que los «Jóvenes Católicos Eucarísticos» te dirigimos, que te esperamos con el corazón abierto para hacerte uno de los nuestros y siéndolo, labores por tu alma, por tu patria y por Jesucristo, fuente de amor y bienandanzas y que quiso culminar su OBRA REDENTORA, SIENDO UN HOMBRE JOVEN.

Firma tu solicitud lo antes posible en Teniente Rey 74, apresúrate pues muy próximamente no iniciaremos y así ostententarás el honroso título de Fundador.

Un Eucarístico.

DIA 9 DE ABRIL

Este mes está consagrado a la Resurrección del Señor.

El Circular está en la Capilla de las Reparadoras.

Santos Acacio, Hugo, Marcelo y B. Arcángel, confesores, Santos María Cleofé, casada, Casilda, virgen y Waldetrudis viuda.

San Acacio obispo, y confesor. Nació en una ciudad de la Mesopotania.

Enriquecido con la excelencia de todas las virtudes, profundo en las ciencias y el conocimientos de las Sagradas Escrituras, fué ordenado de sacerdote y ascendió a la augusta dignidad de obispo de Amida, siendo aun muy joven. La caridad, sublime virtud, inflamada de tal modo el corazón de San Acacio, que constantemente se le vió repartir a los pobres, durante toda su vida, no sólo sus rentas, sino también el alimento que se le destinaba. Con el santo designio de redimir del cautiverio a los fieles que padecían en poder de los paganos, mandó fundir los vasos sagrados de su iglesia y con sus productos satisfizo a su generoso corazón y dió libertad a un gran número de cristianos. Todos los afligidos eran sus amigos, y al influjo de su caridad, las lágrimas se enjugaban. El Señor, complacido en los merecimientos de su fiel Acacio, le otorgó la alta prerrogativa de obrar prodigios. Su pontificado fué todo santo. Su tránsito glorioso fué a la mitad del siglo V.

IGLESIA PARROQUIAL DE JESUS DEL MONTE

Solemnes fiestas a Jesús Nazareno

La Congregación de Jesús Nazareno de la Parroquia de Jesús del Monte celebrará las siguientes solemnes fiestas:

Triduo.

Días 9, 10 y 11— Misa cantada a las ocho y media y rezo del triduo: el primer día se repartirá el triduo.

Día 12 (domingo).— A las 7 de la mañana, misa de Comunión general.

A las 9 a.m.— Solemne Misa de Ministros oficiando el Reverendo Padre Director, Presbítero José Rodriguez Pérez; ocupando la Sagrada Cátedra el R. P. Fray José Vicente de Santa Teresa, Párroco del Carmen.

El Coro, compuesto de escogidas voces y nutrida orquesta, estará bajo la dirección del reputado Profesor, señor Teoordo Andriano.

En la Misa se repartirán recordatorios de dicha fiesta.

Después de la Misa se cantará el himno a Jesús Nazareno.

Día 11, después del Triduo.— Reparto de limosna a cien pobres de la Parroquia y sorteo en la Sacristia de la Iglesia entre las Socias tres imágenes ed Jesús Nazareno por los números de los recibos del mes de abril.

LOS QUINCES JUEVES EN LA S. I. CATEDRAL

En la Santa Metropolitana Iglesia Catedral de La Habana, se celebrarán a las 5 y media de la tarde, los piadosos Ejercicios de los Quince Jueves, en los cuales predicará, Monseñor Santiago G. Amigó.

Un Coro de distinguidas damas y bellas señoritas, interpretará un grandioso programa musical.

Costea estos cultos la Muy Ilustre Archicofradía del Santísimo Sácramento en la misma establecida, a cuyos cofrades se encarece la asistencia.

DIAS Y TURNOS DE GUARDIA EN ESTE MES

Turno 1o. San Cristóbal. Santo Angel: Martes 14.

Turno 2o. Santísima Trinidad. Iglesia del Espíritu Santo: Martes 28.

Turno 3o. Sagrado Corazón, Vedado: Sábado 18.

Turno 4o. San Nicolás de Bari: Sábado 11.

Turno 5o. Santa Rita. Iglesia del Santo Cristo: Sábado 25, en la Capilla de la Granja del Niño Pobre en Luyanó.

Los turnos primero y segundo de Tarsicios, velarán el sábado 11 de 6 a 7 de la tarde.

La Misa y Comunión, el domingo 12 a las siete y media de la mañana.

CULTO AL SANTISIMO EN LA IGLESIA DE LA CARIDAD

La Muy Ilustre Archicofradía del Santísimo Sacramento de la Caridad celebrará hoy, el sexto de los Quince Jueves en honor a Jesús Sacramentado con arreglo al siguiente programa:

A las ocho y media de la mañana, Misa solemne, distribuyéndose la Sagrada Comunión dentro de la Misa, exposición del Santísimo Sacramento, Meditación, petición, reserva del Santísimo.

A las ocho y media de la noche, exposición, estación, Santo Rosario con Misterios cantados por orquesta y voces, sermón por el R. P. José Castelar, rector de las Escuelas Pías de Guanabacoa, procesión, reserva e Himno Eucarístico.

Se suplica encarecidamente la asistencia a los cofrades.

SEXTO JUEVES EUCARISTICO EN LA IGLESIA DE REINA

El Sexto Jueves Eucarístico

El Apostolado de la Oración de la Iglesia de Reina, celebrará hoy el Sexto Jueves eucarístico con el siguiente programa: A las cuatro y media de la tarde, exposición, estación, ejercicio de los Quince Jueves, sermón por el P. Esteban Rivas S. J. Director el Apostolado, bendición y reserva.

Se encarece la asistencia a los Celadores y socios del Apostolado de la Oración.

LA RESURRECCION EN SAN NICOLAS DE BARI

La muy Ilustre Archicofradía del Santísimo Sacramento de la Parroquia de San Nicolás de Bari, ha celebrado la fiesta de la Resurrección del Señor con Misa de Comunión general a las siete y media de la mañana, la cual fué armonizada por el aplaudido cantante señor Juan Martínez.

El banquete eucarístico estuvo muy concurrido.

A las ocho y media de la mañana, Misa cantada y sermón por Monseñor Juan José Lobato, Párroco de esta feligresía, sobre la Resurrección del Señor.

La parte musical fué dirigida por el Maestro Martínez, organista de este templo.

La interpretó magistralmente el Coro parroquial.

Concluída la Misa se expuso el Santísimo Sacramento el cual fué llevado procesionalmente por las naves del templo.

Recogida la procesión, se efectuo la reserva, terminándose con el canto del Himno Eucarístico de Sagastizabal.

El templo lucía un preciosísimo adorno floral y una brillante y artística iluminación.

En esta iglesia parroquial, todos los Jueves del año se celebran solemnes cultos en honor de Jesus Sacramentado por la Archicofradía de los Jueves Eucarísticos.

Se ajustan al siguiente programa: A las siete y media de la mañana. Exposición, Misa de Comunión general, Meditación eucarística, bendición y reserva.

A las cinco de la tarde: exposición, estación, Santo Rosario, Hora Santa, sermón, bendición y reserva.

EN LA PARROQUIAL DE S. FRANCISCO DE PAULA

LOS QUINCE JUEVES

En la parroquia de Paula, sita en Arroyo Apolo (Víbora) se celebrará hoy el segundo de los Quince Jueves Eucarísticos, a las 5 p. m.

El sermón será pronunciado por el Presbítero R. P. Manuel Serrate, teniente cura de esta feligresía.

La parte musical estará a cargo de los Coros de las Señoritas Lilya García y Matilde Maestri.

CULTO DE LOS QUINCE JUEVES EN EL VEDADO

En la parroquia del Sagrado Corazón de Jesús del Vedado y Carmelo, se celebrarán hoy los solemnísimos cultos de los quince Jueves, con arreglo al siguiente programa:

A las nueve de la mañana: Misa cantada, exposición del Santísimo Sacramento, ejercicio de los Quince Jueves, bendición y reserva. A las 5 p. m., exposición, estación, Santo Rosario con gozos cantados, sermón por el R. P. Pablo del Olmo, O. P., bendición y reserva.

Congregación del Crucificado
IGLESIA DE REIN. 145

Mañana segundo jueves del mes, 10 de abril se tendrán a las 8 a. m. los cultos mensuales de la Congregación y terminados será en el salón de Juntas la reunión reglamentaria de la Directiva. Se ruega la más puntual asistencia.

LA SECRETARIA

R13676. 8-9-A

FOLLETIN 53

VICENTE BLASCO IBAÑEZ

"El Caballero de la Virgen"

(ALONSO DE OJEDA)

NOVELA

(De venta en La Moderna Poesía y Cervantes), Obispo 135 y Galiano 62.

sa, con el rostro vuelto hacia la pared.

—Lo mismo que un león—pensó Fernando.

En la vivienda del muerto encontró a los frailes de San Francisco que amortajaban el cadáver del héroe para llevarlo a su iglesia. Entre los papeles escritos por don Alonso acababan de descubrir uno referente a su enterramiento, y los franciscanos pensaban cumplir con exactitud sus disposiciones.

Había encontrado la verdadera fórmula de humildad para su sepultura. Nada de nombres, de títulos, ni de alardes de su infortunio. Llamarse desgraciado era una vanidad. Resultaba mejor irse de la vida en modesto silencio, olvidando el propio nombre, sumiéndose en la nada. Una losa de piedra sin ninguna inscripción cubriría su cadáver.

Y el hidalgo provocativo y reñidor que tantas veces había derramado la sangre ajena, incapaz de sufrir el más remoto propósito de ofensa jactancioso y amenazante hasta en las peores horas de desgracia, disponía qu esu cuerpo fuese enterrado en la puerta de la iglesia de San Francsico, como una humilde expiación de su pasado orgullo.

«Para que todos—decía el papel—los que entren en la iglesia, grandes o pequeños se vean obligados a pisar los restos de este gran pecador»

V

Del pavorcso encuentro que tuvo Fernando Cuevas un anochecer en las ruinas de Isabela, y lo que profetizó viendo la prosperidad de sus trabajos y la vigorosa audacia de su hijo.

Quiso tomar Cuevas bajo su protección a la familia de don Alonso, y los tres pequeños mestizos empezaron a pasar días enteros en su huerta, siguiendo al vigoroso Alonsico en sus juegos belicosos y obedeciéndole cual si fuesen servidores suyos.

La india Isabel veía con agradecimiento esta protección a sus hijos Le gustaba además tenerlos fuera de su vivienda, a causa de sus audacias y gritos. Desde que había desaparecido «el jefe blanco», los tres mostraban un atrevimiento ruidoso de esclavos en libertad. Ya no temían a nadie dentro del bohío. Y para convencerse de su triunfo habían roto en menudos pedazos aquel cuaderno de su padre en el que trazaba signos misteriosos todas las noches.

Así acabaron los «Comentarios» de los primeros descubrimientos del Nuevo Mundo, las Memorias del infortunado héroe. Cuevas aún pudo ver algunos pedacitos de papel revoloteando cerca del bohío.

La india se negó a abandonar aquella vivienda donde había pasado los últimos años con su admirado señor Le parecía que el héroe aun estaba vivo en ella continuaba habitando la casa. Sólo al salir de allí se convencía de que el guerrero invencible había muerto verdaderamente.

Con un estoicismo propio de su raza, no había llorado ante el cadaver de don Alonso. Sus ojos, agrandados por el asombro, mantuvieronse secos de lágrimas. Lo único que su impasibilidad misteriosa dejara adivinar era un asombro inmenso, cual si hubiese creído hasta entonces que el caudillo cristiano era invulnerable para la muerte.

En vano Lucero, con una curiosidad femenil, pretendía hacerla hablar para darse cuenta de hasta dónde llegaban los afectos de esta mujer perteneciente a otra raza. Mostrábase la india parca en palabras. Movía la cabeza tristemente, y al fin, acosada por las preguntas de la española, se limitaba a decir en su lenguaje conciso:

—Jefe blanco está en el cielo con su Virgen. Yo iré a buscarle pronto... Tú cuidarás de mis hijos.

No necesitaba Cuevas esta última recomendación para preocuparse de la compañera de su famoso capitán, así como de su prole cobriza.

Se había dedicado a desenmarañar la herencia del héroe infortunado, tratando para ello con todos los abogados y escribanos venidos a Santo Domingo, desde el otro lado del mar, como una banda de aves de presa. También había visitado al joven Almirante, aunque él y Lucero sentíanse dolidos por la falta de memoria y la indiferencia de este personaje, al que conocieron niño y pobre en el convento de la Rábida. Nunca había hecho nada por ellos. No gustaba de que le recordasen las miserias de su niñez.

Gracias a su tenacidad, consiguió Fernando conocer la fortuna dejada por don Alonso con más exactitud que éste, siempre endeudado, y que tan imprudentemente esparcía las riquezas cuando llegaban a sus manos.

No había que contar con el producto de las seis leguas de terreno en la costa Sur de la Isla Española que le habían concedido los reyes Estas tierras hacía años que las habían embargado sus acreedores por cantidades de poca importancia, y resultaba inútil el intento de arrancarlas a los usureros que las poseían

En sus averiguaciones incesantes llegó a conocer la existencia de otras tierras en la costa Norte de la isla, cerca de la antigua ciudad de Isabela, que le habían sido dadas a Ojeda cuando era capitán a las órdenes de don Cristóbal Colón, y cuya propiedad olvidó poco después.

Creyó necesario Cuevas emprender un viaje al Norte de la isla. Eran ochenta leguas las que debía hacer por malos caminos y alojándose en aldeas indígenas. Pero toda la isla estaba en paz después de la dureza con que el comendador Ovando había castigado las últimas insurrecciones de los caciques, y un español podía ir de un lado a otro completamente solo, con sus armas y su perro, sin temor a sufrir agresiones de los naturales.

Emprendió el viaje Fernando con un compatriota que le ayudaba en sus cultivos. Iban montados en caballejos ágiles y sobrios, nacidos en la isla, hijos de los corceles españoles, que se habían multiplicado en las fértiles llanuras con asombrosa policifidad, por ser menor el consumo de estas bestias de trabajo que el de los animales destinados a la alimentación.

Llevaban ambos buenas ballestas para dedicarse a la caza durante el viaje. Las armas de fuego portátiles eran todavía pesadas e inseguras. Estos cañones de mano, cuyo tiro era muy lento y costoso, no podían compararse con la rápida y segura ballesta.

Se alojaron en las aldeas de varios caciques pacíficos, quiénes les recibieron con exageradas muestras de sumisión, llegando finalmente a la provincia del antiguo reyezuelo Guanacarí, en cuyas costas había visto Cuevas fundarse el trágico pueblo de Navidad, durante el primer viaje de Colón, y un año después la ciudad de Isabela.

Más de quince años habían transcurrido desde que él y Lucero abandonaron esta parte de la isla para trasladarse a la nueva ciudad de Santo Domingo. Recordaba aún las particularidades topográficas de esta costa, en la que se habían creado los dos primeros cnetros de población europea, y guiándose por datos copiados de una escritura de Santo Domingo, pudo encontrar los terrenos pertenecientes a don Alonso de Ojeda, por donación del rey de España.

No eran gran cosa, campos pantanosos en las inmediaciones de un río y sus partes más altas estaban cubiertas de bosque bravo, de un descuaje largo y costoso. ¿Qué blancos podían venir a cultivar estos terrenos, tan lejanos de la nueva capital de la isla?...

Una soledad fúnebre pesaba sobre la misma región que los primeros navegantes españoles habían considerado como un paraíso. Hasta los indios parecían haber huído de las antiguas tierras gobernadas por Guanacarí. Cuevas, en sus correrías por ellas, sólo encontró unos cuantos españoles, que tenían sin duda especial interés en mantenerse lejos de las autoridades de Santo Domingo, y vivían lo mismo que los indígenas, cultivando el suelo allí donde lo encontraban limpio de árboles y malezas. También eran contadísimos los indios que aún permanecían fieles a esta tierra, labrada por sus ascendientes.

Tan limitada población manteníase siempre a distancia de las ruinas de Isabela, creyéndolas pobladas de pavorosos fantasmas.

Afirmaban algunos haber escuchado alaridos horrorosos de muchedumbres invisibles. Otros juraban haber visto de noche «luces del otro mundo», indudablemente las almas de los muchos cientos de españoles muertos de hambre y de enfermedades en la infortunada ciudad

No dando oído Cuevas a tales supersticiones, cruzó varias veces el recinto de aquella Isabela que había visto surgir del suelo y en la que fué su hijo el primero de los nacidos.

Aún existía la muralla rústica para librarse de los ataques de Caonabo, pero desportillada por el desplome de los bloques en algunos sitios, cubierta en otros lugares de plantas parásitas, que le daban el aspecto de una alta cerca vegetal.

La fecundidad silvestre del Trópica había cubierto igualmente de follaje las ruinas de los edificios. Mantenían aun las casas de piedra sus paredes verticales, limpias de techo o simplemente con los travesaños de sus vigas rústicas. Los bohíos desaparecidos revelaban su antigua existencia por haberse trocado sus soportes en árboles de raras formas al enroscarse a su maderaje el serpenteo verde y florido de las lianas. El trazado de las calles era visible. Todas se habían convertido en prados de líneas regulares, caminándose por ellas con hierba hasta la rodilla.

Reconoció Cuevas el solar de su antigua vivienda e igualmente las ruinas de las casas del Almirante y otros personajes de la colonia, pero procuró no pisar su interior, cubierto de escombros. La serpiente, de instintos domésticos, prefiere siempre para alojarse las ruinas de las viviendas humanas a los escondrijos de la selva.

En esta soledad de pueblo abandonado, los gritos de los papagayos y otras aves refugiadas en las ruinas, y el correteo bullicioso de las bandas de monos, explicaron a Cuevas aquellos gritos horripilantes que se imaginaban oir los supersticiosos vecinos de la cercanías.

Un interés de cazador impulsó al español a visitar con frecuencia las ruinas de Isabela, más aún que su curiosidad de evocar el pasado. Abundaban los cerdos salvajes en estas tierras solitarias, descendientes de los que habían traído los españoles en su segundo viaje, y que la vida libre de la selva multiplicaba asombrosamente.

Todos los días, Cuevas y su camarada disparaban sus ballestas en las cercanías de Isabela, trayendo a hombros, pendiente de un palo, uno de estos animales silvestres, de los que sólo comían las partes más apreciadas, dejando abandonado el resto a los indígenas.

Esta cacería segura y abundante, que ya no era posible realizar en el Sur de la isla, donde se había aglomerado el núcleo de la colonización hacia que Cuevas, muy aficionado a esta clase de montería, fuese retardando la vuelta a su casa.

Un atardecer, cuando ya había de-

M.E.C.D. 2016

¿Va su hija a la escuela con regularidad?

Muchas muchachas faltan a la escuela algunos días de cada mes por enfermedad, lo que, en la mayoría de los casos, es innecesario porque tanto las jóvenes como las mujeres de edad, pueden fortalecerse con el Compuesto Vegetal de Lydia E. Pinkham.

Exija este empaque.

Los muchachas que sufren de agotamiento, insomnio, nerviosidad y falta de apetito, recobrarán nueva fuerza y vigor con el

Compuesto Vegetal de Lydia E. Pinkham

Su hija merece lo mejor en la vida.

Se vende en todas las farmacias.

LUTO

No olvide que los Sombreros de LUTO son una especialidad de «EL GRAN TRIANON».

Calidad inmejorable, materiales de primera clase, GROGRETTE negro inalterable, y una esmerada confección y hechura, son la característica de nuestros Sombreros de Luto. Nuestros precios son los MAS BARATOS.

EL GRAN TRIANON

LA CASA FRANCESA DE AMISTAD Y ESTRELLA

Teléfono M-3358

ANUNCIESE EN EL Diario de la Marina

VIBORENAS

CLUB SAN CARLOS

El querido y atento amigo Oscar Ruano Estrada, Presidente de este Club, ha tenido la cortesía de remitirme una invitación para el gran baile que tendrá efecto el próximo sábado día 11, para inaugurar su local en 10 de Octubre No. 360 fiesta de la que he venido ocupándome con el interés que nos brindan siempre las que prometen resultar muy brillantes.

Se ha hecho una extensa invitación, selecionada, entre las principales familias, y como de costumbre no se ha dado una sola personal ya que es tan pequeña la cuota para aparecer en el registro de socios...

Dicho baile empezará a las diez, y su programa será excelente. Doy las gracias a Oscar por su cortesía, y le prometo asistir un momento, para que nadie me cuente y poder dar cuenta personalmente.

HERMOSO NIÑO

Lo es Manolito Carret y O-Farrill, el que en el gran Concurso de Maternidad ha merecido un Primer Premio, para el más legítimo orgullo de sus amantes padres los jóvenes y distinguidos esposos señora Georgina O-Farrill y el querido amigo José Manuel Carret, que besan complacidísimos a su hermoso heredero.

Al darle mi más afectuosa felicitación, la hago extensiva a mi viejo y querido amigo el cumplido doctor Juan Ramón O'Farrill, ex-Alcalde de la Habana y abuelo materno de dicho niño, al que deseo la más feliz existencia.

SRTA. ADELAIDA CARRASCO

La bella y muy graciosa trigueñita, a la que sus familiares e íntimos nombramos afectuosamente «Bebita», celebra hoy su cumpleaños y ha de ser objeto de muchas y expresivas felicitaciones, las que se merece tan gentil figulina, por la dulzura de su trato y su delicada belleza.

La mía no podía faltarle y en estas líneas se la dedico muy afectuosa, deseando que siempre vea realizados sus más vehementes aspiraciones.

SRTA. AIDA JORGE DE LOS REYES

La linda vecinita de Santos Suárez celebró su cumpleaños el domingo y recibió muchas flores e incontables demostraciones de afecto de sus amistades y admiradores.

No es tarde para desearle a Aida, de la que soy sincero admirador, todo género de felicidades.

SRTA. MARUCA ESPINOSA

Tan graciosa señorita, después de haber pasado una corta temporada en la populosa barriada de Santos Suárez, ha regresado a su residencia de Camagüey en compañía de la amante autora de sus días.

«Maruca», la gentil prometida del estimado joven Rafael del Pino, regresa complacidísima y tengo su encargo de despedirla de sus muchas amistades, de las que le ha sido imposible hacerlo personalmente.

Muy gustoso la cumplo y le reitero mi saludo de despedida.

SEÑORITA IRMA

En mi poder a su debido tiempo su bien redactada carta.

Pero .. lamento decirle que me es imposible contestarle en esta sección, por no ser de mi incumbencia

¿Por qué no se dirije a nuestra atenta compañera la doctora Herminia Planas?

Ella la complacerá con toda equidad.

SRTA. INES LAMAS Y PORTO

Completamente restablecida ya se encuentra de la molesta dolencia que durante buen número de días obligó a tan bella señorita a permanecer recluída en su residencia

«Nenita», como afectuosamente es nombrada, de nuevo será admirada en las próximas fiestas, para triunfar una vez más. Le dedico mi enhorabuena expresivamente.

Urbano del Castillo.

Deleita a los niños

Deles Ud. Maizena Duryea en abundancia a sus niños y crecerán robustos, con mejillas rosadas y llenos de salud.

La Maizena Duryea es un alimento natural y saludable que los niños comen con avidez. Y son tantos los platos deliciosos que se pueden confeccionar con Maizena Duryea que jamás cansa al paladar. Es un alimento económico y fácil de preparar.

Permítanos decirle cómo preparar apetitosos platos con Maizena Duryea que halagarán el paladar de niños y adultos. Pida un ejemplar gratis de nuestro famoso libro de cocina. Llene y envíe el cupón que aparece al pié.

GRATIS

MAIZENA DURYEA

F. A. LAY

Apartado 695-Habana

Envíenme un ejemplar GRATIS de su libro de cocina.

Nombre .....

Calle .....

Ciudad 303B

VILLACLAREÑAS

(Por Armando Machado)

INAUGURACION DEL CAMPEONATO DE BASE BALL

Al Villaclara Tennis Club cábele el honor de ser la primera sociedad que organiza un campeonato de basket ball, y que los contendientes de los teams fueran integrados por bellas damitas de nuestra mejor sociedad.

Así quedó inaugurado en los terrenos del Villaclara Tennis Club el pasado domingo.

Jugaron en ese día os «five» «Conejitos» contra «Ratones», y la victoria se la anotaron, después de un encuentro bastante apretado, las simpáticas muchachas del primer club que estaba integrado por las señoritas Silvia Maribona, Clara Estrella Gómez, Zoilita Gárciga, Eva Díaz, Gladys Torrens y Daissy Tristá.

Fueron sus contrarias Ofelia Martínez, Julia Alvarez, Ninfa Casanova, Amada Estrella Pérez, Viola Casanova y Yolanda Martínez.

Con un score de 4 por 5 así fué el triunfo de las ratoncitas.

A las cinco de la tarde dió comienzo el juego, en presencia de lo más distinguido de nuestra sociedad.

Reinando una inmensa alegría entre la concurrencia y jugadoras.

En tan corto tiempo de práctica que llevaron, han hecho un buen papel nuestras girls basketbolistas que tantos hurras y vivas recibieron.

Ha sido éste un nuevo tributo de la joven sociedad que tanto labora por nuestra cultura.

Primeramente los señores Alfonso Pérez, Arturo Boni y Roberto Tovar, presidente, vice presidente y tesorero respectivamente del Club Empleados de Crusellas y Compañía, hicieron entrega al doctor Arturo Alemán, en representación del doctor Veitia, presidente del Villaclara Tennis Club, de la Copa Crusellas, que esa popular industria nacional donara al Tennis para el club vencedor en esta justa basketbolista.

Una deferencia más de los señores Crusellas Hermano y Compañía para con la sociedad villaclareña.

Contestó al señor Pérez el doctor Alemán, quien tuvo frases de elogio para esa industria y los señores que los representaban en esta fiesta social.

El Villaclara Tennis obsequió a sus visitantes con un delicioso ponche a base de la sidra Princesa de Asturias, que representa nuestro dilecto compañero Sergio R. Alvarez, el príncipe de la crónica villaclareña.

Después de terminarse el encuentro entre «Ratoncitos» y «Conejitos» nuestras chicas entusiasmadas organizaron el baile que duró hasta las ocho de la noche.

Entre la selecta concurrencia recuerda el cronista a las distinguidas damas señoras: Esperanza Ruiz de Alemán, Blanca Muro de Lubián; Gloria Franco, Esther Lubián de Anido; Aida I. de Velasco; señora de Pérez Arocha; Amparo Artiles de Anido; Dulce María Muro de Domenech; Esther Lubián de Gómez; Bertila Fernández de Maribona; Clara María Lubián de Gómez, Coralia Carbonell de Carbonell; Nena García de Uriosto; Pura Nuño de Riera; Clara Díaz de Tristá; Sofía González de Fleites; Delfina Palmero viuda de O'Farrill; María Luisa Hernández de Torrens; Emilia Alvarez de Díaz; Longina Alemán de Veitia; Chichí Azel de Alvarez; Pura Rojas de Sánchez.

Una legión de encantadoras señoritas: María Caridad León; Yolanda Acosta; Lilia Fleites; Helia Acosta; Elsa Torres; Matilde Pedraza Dora Pedraza; Eufemia Vega; Judith Tomasino; Nena Casas; Teresa Rico; Teté López Silvero; Alicia Hernández; Alicia Noy; Margot Lubián; Fabiola Velasco; Vestalina Fernández; Aidita Veliz; Lolita Rodríguez; Angelita Payrol, Manuela Pérez; Mercedes Anido; Genuina Simón; Cristina Alemán; Manuelita Alemán; Manuelita Alemán; Victoria Cornides; Concha Marina Maribona; Visita Rouco; Elda Alvarez; Merceditas Pérez; Laura Alvarez; Angelina Alejo; Victoria Fuentes; Margot Alejo; Delia Macías; Nelia Pérez Lilia Portela; Pura Ginori; María Piedad Pérez; Emelina Carbonell; Josefina Urioste; Alicia Ruiz; Dulce Urioste; Carmen Gutiérrez; Cándida Granado; Aurora Díaz; Juanita Fleites; María Teresa Zurbano; María Amelia Alcaine; Matilde Pedraza, Lolita Pardo; Josefina Gutiérrez; Dulce Pardo; Nena O'Farrill; María Josefa Avalos; Bertha Díaz; Carmita Avalos; Carmen Gómez; Concha Darna; Dulce María Fernández; Aida Fernández y Merceditas Rodríguez.

Ahora hay en perspectiva, después de terminar este campeonato, un match contra el Club de Tennis Cazadores de Cienfuegos, será un match decisivo por la Copa Dumlop, hoy en poder de los tennistas del Villaclara.

ENTRE NOSOTROS

Encuéntrase desde hace varios días, pasando una temporada la simpática señorita doctora Alicia Hernández de la Barca.

Villaclareña muy celebrada en la sociedad habanera, hija queridísima de nuestro caballeroso amigo teniente coronel del Ejército señor Heribertó Hernández.

Sea para su adorada hija nuestro saludo.

TRISTE NOTA DE DOLOR

Que experimenta nuestra sociedad con la pérdida irreparable de una de nuestras más distinguidas damas.

Columna de una queridísima familia de lo más estimado en Villaclara. Me refiero a la señora Gertrudis Monteagudo Consuegra, hermana de aquel varón de tanta historia en nuestros campos revolucionarios, tan querido y respetado en la paz, el general José de Jesús Monteagudo.

Doña Tula Monteagudo, como cariñosamente se le llamaba en Villaclara, después de cruel y desesperada enfermedad, nos abandona.

Deja un hogar al que ella se consagró, el de la familia Angulo-Monteagudo, sus más queridos sobrinos con el inmenso dolor de la pérdida de quien fué madre para ellos.

Pérdida esta que toda Villaclara siente hondamente, porque se la quería y respetaba, como a todos los seres que son buenos.

Su sepelio fué un exponente vivo de mis anteriores frases, tanto por su casa de la calle de Maceo como acompañando hasta el eterno lugar sus mortales despojos desfiló toda Villaclara.

El doctor Antonio Esparza Monteagudo, con sentidas palabras despidió el duelo.

Para sus deudos todos, mi expresión de condolencia más sentida.

DESDE MINAS

MERCEDES CANO

Tan simpática y distinguida amiguita estuvo recluida por algunos días en la Asociación Benéfica «Hijas de Galicia» en cuyo centro regional fué sometida a una operación quirúrgica en las amigdalas. Se encuentra de nuevo entre nosotros completamente bien, lo que nos complace consignar.

ENFERMA

Guarda cama a consecuencia de una delicada afección, la bondadosa anciana Simona Jorge viuda de López, miembro querido de una antigua familia de la localidad. De su asistencia se ha hecho cargo el reputado Dr. E. Rodríguez Feo.

Hacemos votos porque la enferma recupere la salud, tan seriamente quebrantada.

M. T. M.

Un interesante juego de base ball celebrado en el Stadium de Caibarién

De la bella y pintoresca ciudad yumurina llegó a Caibarién, el domingo 4 en un ómnibus de la empresa Roja, la potente novena «Matanzas» la que poco después se encontraba frente a nuestra novena local «Jabón La Llave» en el Stadium «Ron Cubano».

A las dos de la tarde dió comienzo el desafío, y muy pronto los locales se dieron cuenta que tenían de visitantes una formidable novena, disciplinada y con dirección.

Ese domingo se jugó pelota de altura, ni un incidente, ni una protesta se experimentó durante el juego.

Nuestra batería fué silenciada por los pitchers del «Matanzas» que ocuparon el box, los que desarrollaron una labor admirable.

El pitcher García poco efectivo, falta de práctica, fué pronto sustituido por Alvarez, el que evitó gran número de carreras que nos venían encima; pero no logrando quitarnos los nueve ceros.

A pesar de la derrota, como se jugó buena pelota se oye por todas partes: ¿volveremos a ver al «Matanzas»?

Mi felicitación a la empresa Vento y Compañía, por este nuevo acierto al traernos esta magnífica novena.

EL SR. ROMAN ALONSO

Después de haber permanecido varios meses en la quinta «La Cavadonga» de La Habana, atendiendo a su quebrantada salud, se encuentra nuevamente en ésta el acreditado comerciante de esta plaza señor Román Alonso, el que viene completamente restablecido.

Nos refiere el señor Alonso lo agradecido que está al gran cuidado y atención que se le presta a los enfermos en el citado centro benéfico.

Con gusto consigno su retorno a esta villa, donde es generalmente querido tan distinguido amigo.

RAMON VICH

Desde hace varios días se encuentra en ésta de regreso de su viaje a España el señor Ramón Vich, comerciante de ésta.

Reciba mi afectuoso saludo.

DE VIAJE

Para España embarcó el señor José Vich, le acompañan su esposa y su linda hijita.

Una larga temporada pasarán ausente, la que les deseo sea grata.

Aurelio Martínez Illa.
Corresponsal

Simpática Boda se Celebrará en Baire

Será una sorpresa grata.- De teatro.- De la Casa Escuela

En próximos días se realizará en Baire la boda de la elegante señorita Adela Fallat Fallat con el correcto caballero Francisco Acosta.

Esta es una sorpresa para esta sociedad y se llevará a efecto en este mes; pero no puedo por ahora ampliar mas informes y esperamos la debida invitación para asistir a tan simpático enlace, por tratarse de una joven de gran estimación en la localidad.

He aquí un detalle importante en muy poco tiempo en este poblado, se llevarán a cabo dos matrimonios con jóvenes de otras localidades y es que todo hace aparecer que las jóvenes de aquí tienen un donaire especial que las hace conquistar el cariño y el amor al hogar.

DE TEATRO

Con éxito debutó en nuestro teatro Martí, el «Trio Matanzero».

Un numeroso público asistió en el que no faltaban, lindísimas mujeres de nuestro paraíso terrenal. (como se le puede llamar a este poblado), que a mas de su historia, cuenta con preciosas damas y damitas.

En la primera parte se pasó la super producción de la Columbia, «Casada y Virgen», por Dorothy Revier.

El domingo pasado hizo gala de derroche de regalos la empresa del señor Caba, en las dos grandes tandas de las 6 y media y 8 y media.

Esta Empresa, ha tenido un éxito formidable, pues ha llenado los departamentos del teatro en todas las funciones que ha dado, y es que este buen público sabe apreciar y corresponder a quienes le dan buen programa por poco dinero.

LA CASA ESCUELA

El alquiler de la casa escuela no se paga hace nueve meses. Llamamos la atención de la Secretaría de Instrucción Pública sobre esta anormalidad.

Dr. José A. Soler Esteban,
Corresponsal.

DIVERSAS NOTAS SOCIALES DESDE SANTA RITA DE BARO

En días pasados celebró su santo Ofelia Sardiñas, un encanto de chiquilla. Muy alegre pasó su santo la linda niña igual que la graciosa Ofelia Berdeal.

NATALICIO

El día tres cumplió años el caballeroso Sr. Benito Mechoso. Pasó su día rodeado del cariño de los suyos y fueron muchas las felicitaciones que recibió. Vaya hoy la mía.

SALUDO

Se encuentra de nuevo entre nosotros el atento joven Manolito Lasa, que pasó la temporada de zafra en el Central Porfuerza. Llegue hasta él mi bienvenida.

REGRESO

Se encuentran de nuevo entre nosotros las encantadoras rubitas Graciella Cabrera y Lea Ferrer que pasaron las vacaciones de Semana Santa en Palos y en Matanzas. También regresaron de Aguacate los queridos profesores Sra Julia S. de Soto y Aurelio Soto.

DESPEDIDA

Fué para Colón la simpática Srta. Ana María Mechoso.

Despedimos a la gentil viajera.

ENFERMO

Está enfermo el niño Oscar Díaz y Areces. Por su restablecimiento hacemos votos.

UN BAILE

Para el día 11 está anunciado un baile con la orquesta de Pedro Páez que seguramente será un éxito como el anterior.

Y sigue la racha de reconciliaciones. Hoy anuncio la de la trigueña de mi cuadra y el joven rubio. Todo hace creer que la petición no se hará esperar.

LA ZAFRA

..Ya pronto termina de moler Santa Rita, pero creo que éste año ninguna chica tiene que llorar la ausencia de su «muchacho». ¿Estaré equivocada?.

Diane, Cronista Social.

Receta del Hogar Para Teñir el Cabello

A medio litro de agua se añade una cucharada de glicerina y el contenido de una cajita de Compuesto de Barbo. Si se desea, aunque no es indispensable, añádanse 3 cucharadas de agua de Colonia o de bay rum. Compre estos ingredientes en la botica, mézclelos en su casa y úselos para teñir su cabello y su bigote. El Compuesto de Barbo lleva instrucciones sobre la forma y frecuencia de las aplicaciones.

Como obtener *una pensión* de **$200** mensuales

PARA PROTEJER LOS ULTIMOS AÑOS DE SU VIDA

Nosotros le daremos **$200** mensuales garantizados

mientras Ud. viva y una fuerte suma en efectivo al comenzar a recibir la pensión que gozará hasta su muerte. Usted hará un depósito anual con nosotros hasta la edad en que la PENSION comenzará.

Permítanos mostrarle lo atractiva que resulta esta nueva idea, enviándonos el cupón adjunto escribiendo en él su nombre y domicilio

SR. H. A. CHISHOLM, GERENTE, "EL SOL DEL CANADA", APARTADO 934, HABANA.

Sin obligación de mi parte, sírvase enviarme detalles de su PLAN DE PENSIONES descrito en este anuncio.

Nombre .....

Dirección .....

Ciudad .....

VELMA

Juegos de Cama Bordados y Lisos Blancos y de Color De Lino y Algodón

Pídala en todos los establecimientos de la República.

SÁBANAS VELMA

Fábrica: INDUSTRIA 129.

REYERTA FAMILIAR

En la casa Factoría 70, sostuvieron una discusión José Guisán Miragaya, español, de 48 años y la mestiza Gloria Romero Baldomero, de 17 años, del mismo domicilio. El sufrió heridas incisas en la cara y cabeza al recibir un botellazo que declaró ignoraba quién se lo causó, y ella, contusiones leves al caerse casualmente, según dijo.

El Gallo

La Mayor Fábrica de Trajes Para Caballeros y Niños

MONTE 205-7-9

Al Inaugurarse la Temporada de Verano

Trajes Apropiados :: Ultima Novedad

A LOS MAS ATRACTIVOS PRECIOS

VEA LA LISTA

TRAJES

Para Caballeros		Para Niños	
Dril Crudo	$2.00	Gabardina Algodón	1.50
Shantung Gris	$3.00	Gabardina Algodón	2.50
Crash Gris	4.00	Dril Gris	3.00
Dril Imperial Hilo	5.00	Dril Imperial	4.00
« « «	6.00	Granité	5.00
« Blco. 100 D	10.00	Idem Chevalier	6.00
« « 100 Hilo	12.00	« «	6.50
Musclina Inglesa	13.00	« «	7.00
« «	15.00	Muselina	8.00
« «	18.00	«	9.00

Garantizamos que no Encogen Nuestros Trajes de Dril

Precios del Anuncio Rigen en Todas Nuestras Casas

BROADWAY Belascoain y San José

EL GALLO Monte 269

EL GALLO Manzana de Gómez

EL GALLO Cienfuegos

EL GALLO Santiago de Cuba

VALLE, LLANO Y Cía.

Señora: ESTAMOS LIQUIDANDO 100 Juegos de Mimbre!

JUSTAMENTE A LA MITAD DE SU PRECIO

EN VERANO, ESTOS MUEBLES SON MAS FRESCOS

APROVECHE AHORA ESTA OCASION, QUE NO SE REPETIRA

Neptuno Nro. 76 entre S. Nicolás y Manrique

LA CASA MIMBRE

Teléfono M-3393 HABANA

Embellezca su hogar con mejor alumbrado.

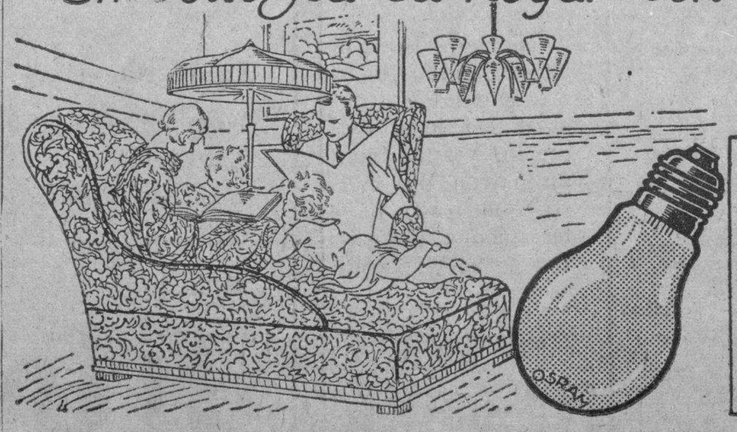

No economice luz, pues luz eléctrica es barata.

LÁMPARAS OSRAM

mateadas interiormente dan mejor luz

ZALDO Y MARTINEZ, S. en C. MERCADERES 4, HABANA

M.E.C.D. 2016

DE DIA EN DIA

Habana, Abril 7 de 1931.
Sr. Tartarín de Tarascón.
Redactor del DIARIO DE LA MARINA.
Ciudad.
Salud:

He visto en su crónica del domingo ppdo. que ya Ud. se rajó por... el poco caso, en su campaña de "hay que acabar con los Correccionales". ¿Qué quería Ud., señor Tartarín de Tarascón? Bastante secundado ha sido Ud. comparado con Don Quijote que no tuvo más que un escudero y no desinteresado; y los de Ud. han sido de calidad.

Yo siempre ví con bastante simpatía la cruzada emprendida por usted aunque siempre la supuse una quijotada más, pues no es tan fácil suprimir ni modificar un sistema, por inquisitorial que éste sea, cuando resulta tan productivo.

Es encomiástico el empeño de Ud. y digno de todas alabanzas, aunque no fructifique, en tanto que los actas de Representantes se consigan con dinero, porque no defendía Ud. con esto, nada para Ud., pues los Correccionales funcionan para azote del pueblo pobre ("con razón o sin razón —vaya el pobre a la prisión"). Y por esto no debía Ud. de esperar adhesiones de personalidades, porque estas están muy por arriba de los Correccionales. Tampoco debía Ud. esperar nada de aquellos a quienes este asunto les atañe, de los que no pueden influenciarse ni con Urrutia, porque, unos no saben escribir, y otros, porque el trabajo no les deja tiempo para escribir, y otros, porque, dada nuestra escasa personalidad, tememos ir al cesto sin la menor consideración.

Sr. Tartarín de Tarascón; ya que ha dado Ud. por terminada su difícil campaña de "hay que acabar con los correccionales", ¿por qué no se ocupa algo de algunos derivados de estos Juzgados Correccionales, que a mi ver es empresa mucho más hacedera? Veamos: Un hombre va al Correccional por un caso baladí y por esto o porque no lo tiene, va desprovisto de dinero y contra lo inesperado sale QUEMADO y ya tenemos a un hombre a lo mejor honrado y trabajador MEZCLADO Y CONFUNDIDO con los maleantes, con los delincuentes vulgares. ¿Por qué esta anomalía, si hasta en los tiempos bíblicos separaban al bueno del mal ladrón?

Por motivos del tránsito (de estos casos se dan mil a diario). Un hombre va al Correccional a responder de una multa, porque en su oportunidad no lo pudo pagar o porque desea explicarle al Juez la sin razón de la multa, y si la multa es de cinco pesos, más 10% de recargo, más la penalidad por la... frescura de no haberla pagado a tiempo, es de rigor condenar con el doble, que en estos tiempos es un total de diez días en el vivac mandados y tratado despóticamente, por esos maleantes, por esos delincuentes vulgares que son cabos y sargentos y que están allá cumpliendo condenas mayores por.... por nada.

Yo estuve allí y por suerte mía estuve poco, gracias al alma blanca de una negra cocinera que, dicho sea en su honor, POR LO QUE SE VE, ella no come el racismo; este abominable prejuicio de tantos blancos de alma negra.

He hablado de mí por venir tan al pelo, por creerlo ineludible, para que vea que no hablo por oídas.

Allí hacer trabajar en trabajos impropios y sin ganar nada, a todo el que va a cumplir unos pesos, que equivale a faltas sin importancia; muy al revés de los que cumplen condena mayor por... nada; que trabajan si quieren y si trabajan, ganan algo. ¡Es delicioso!

Yo quisiera que Ud. fuera por allá por aquello de "vista hace fe".

Por no cansarle más he terminado.
Respetuosamente,

Pedro Falcó.

Sc. Vives, núm. 99.

Contestando:

El periodista propone y el público dispone. Este señor Falcó quebranta mi propósito de no volver a tocar el punto de los Juzgados Correccionales. Desde luego, ya nunca volveré a hacerlo con los ímpetus del primer día, cuando me figuré que iba a tener que nombrar un Secretario para que me despachara la correspondencia. Acepto, de todos modos, esa especie de solución cubana que el señor Falcó me indica, y en consecuencia declaro que me conformo con la rebaja de que subsistan los Correccionales, pero que sean menos duros en la corrección. Del lobo, un pelo. Con lo que no me conformo es con el deseo del señor Pedro Falcó de que yo vaya "por allá" para que me convenza de lo mal que se pasa a la sombra de aquellas mansiones. Le agradezco a mi comunicante la buena voluntad, pero declino el obsequio. No se me ha perdido nada "por allá", ni quiero correr el albur de topar o no con el alma blanca de una negra cocinera. Soy vegetariano y el rancho de la cárcel, no puede gustarme.

Complacido el señor Falcó y de acuerdo con su principal idea, cierro cambiando la frase "Hay que acabar con el Juzgado Correccional", por esta otra:

"Hay que arrancarle la hiel al Juzgado Correccional".

Tartarín de TARASCON

La Restricción...

(Cont. de la PRIMERA PAGINA)

rra Pérez; José Llevada; Justo García; Angel Villasana; Rubén Darío Rodríguez; Joaquín María Blanco; Sergio Erbiti y Desiderio Saludes, todos estos de la provincia de Pinar del Río, y el Alcalde de aquella ciudad.

Inició el acto el doctor Eugenio Molinet, pidiendo a los presentes que fuesen expresando sus opiniones personales sobre el problema de la restricción de la producción tabacalera. Hicieron uso de la palabra los señores doctor Antonio Matías Rubio, José Llevada, Francisco María Pérez, Luis Guerra Pérez, Desiderio Saludes, doctor Evelio Alvarez del Real, el Alcalde de Pinar del Río, José Almargós, Daniel Rodríguez y otros.

LaL opinión que puede decirse prevaleció en estas discusiones, es que los cosecheros de tabaco de la Vuelta Abajo no desean la restricción de la cosecha, sino la organización del cultivo.

Se dió lectura a un interesante memorandum del Gobernador de Pinar del Río, en el que, después de resumir las opiniones prevalecientes en las distintas zonas tabacaleras de Pinar del Río y las de varios expertos, condensa estas opiniones en las siguientes conclusiones y consideraciones:

CONCLUSIONES

1a.—Hay exceso de producción y este exceso es de tabaco de inferior calidad.

2a.—El tabaco de Vuelta Abajo debe imponerse por sus bondades; nunca por la escasez o por el bajo precio.

3a.—La depreciación, aparte de ser una consecuencia lógica del estado mundial de los negocios, es—en lo que al tabaco de Vuelta Abajo se refiere—la resultante de la pérdida de las ventajas que siempre tuvo sobre los demás.

4a.—La restricción no debe ser el producto de Leyes o Decretos, que prohiban que cada cual siembre la cantidad de tabaco que pueda o quiera; ella debe ser el resultado de métodos que se pongan en práctica para mejorar la calidad del producto.

5a.—Los medios artificiales de cultivo, especialmente el riego y los abonos químicos, son peligrosos y su uso debe regularse.

6a.—Las siembras tardías dan por resultado que se coseche tabaco en abundancia, pero defectuoso, que abarrota el mercado, con notable perjuicio para la cosecha.

7a.—Los tabacos que se recogen sin condiciones, como son los llamados hojas de pie y semilla, así como las capaduras, redundan en perjuicio del crédito del tabaco, porque sus condiciones son siempre inferiores.

8a.—Los terrenos impropios, para esta clase de cultivo, son también perjudiciales.

CONSIDERACIONES

Meditando mucho sobre todos estos extremos; pesando los intereses que median en este asunto; los perjuicios que medidas violentas pudieran llevar a muchos lugares; entendiendo que la iniciativa privada no debe de ninguna manera coartarse; pero, considerando al mismo tiempo, que es necesario adoptar resoluciones que salven la situación que se le ha creado al tabaco, este Gobierno entiende que debiera votarse una Ley que comprendiera los siguientes extremos:

Primero: No permitir el regadío más que en aquellas fincas que se dediquen al cultivo del tabaco, bajo toldo, para capas.

Segundo: Prohibir, terminantemente, las siembras de tabaco después del día 15 de Diciembre de cada año.

Tercero: Regular el uso de los abonos químicos, por medio de disposiciones que señalen la extensión de su uso y las fórmulas apropiadas para cada caso.

Cuarto: Desterrar, de una vez y para siempre, la costumbre de recolectar las hojas de pie y de semilla, así como el tabaco que no sea producto de la cosecha principal.

Quinto: Las medidas que se tomen deben ser generales y con fuerza obligatoria, a fin de que puedan hacerse cumplir.

Después de la lectura de dicho memorandum y de las discusiones por él originadas, el doctor Ramón Fernández Vega, gobernador de Pinar del Río, pronunció un breve discurso, expresando su fe en que el general Molinet, Secretario de Agricultura y la Comisión de Defensa del Tabaco, harán algo, tomando por base las opiniones que se les hicieron conocer, que sea verdaderamente beneficioso para los vegueros de Vuelta Abajo.

Contestó el general Molinet y después de declarar que era su propósito remediar, en lo posible, la actual situación tabacalera de Vuelta Abajo, afirmó que la Secretaría de Agricultura no puede tomar medidas a su antojo y más cuando el Secretario que la ocupa no posee profundos conocimientos de un asunto que, como el del tabaco, tiene tanta importancia.

Agregó que la Comisión del Tabaco, integrada por personas técnicas, estudiará detenidamente el problema tabacalero, sobre todo el de Vuelta Abajo, y las expresiones expresadas personalmente y por el memorandum del gobernador de Pinar del Río.

El doctor Molinet concluyó dando las gracias a todos los asistentes, por su asistencia y su contribución al examen y a la futura solución de nuestro problema tabacalero.

Con este último discurso, terminó el acto.

Se nos asegura que, próximamente, la Comisión del Tabaco celebrará una nueva junta, a la cual serán invitados los vegueros de la provincia de Santa Clara.

SE NOTIFICO LA SENTENCIA A LOS DOS REOS DE MUERTE

SANTIAGO DE CUBA, abril 8.—DIARIO, Habana. — Según anunciamos, hoy les fué notificada la sentencia de muerte a los reos Ricardo Batista y Rafael Guillén, autores del asesinato de la vendedora de baratijas «Juana la Mora».

El acto se verificó en la cárcel de esta ciudad. Batista, que estaba nervioso, negóse a firmar la notificación. Guillén, que también estaba muy nervioso, oyó la lectura de la sentencia; pero no firmó por no saber hacerlo. Como testigos, firmaron el acta un brigada y un vigilante de la cárcel.—MATIAS VEGA.

"Ignoro Aún..."

(Cont. de la PRIMERA PAGINA)

Menocal que portaba la orden de referencia.

En conocimiento de ella, el Capitán Iznaga dispuso los trámites correspondientes, y momentos despues, el Coronel González Valdés, Jefe del Distrito, disponía el cumplimiento de la misma.

EN LIBERTAD

Mientras tanto, el doctor Menocal se hallaba almorzando en la prisión en compañía de su señora esposa. Allí se personaron a comunicarle la grata nueva, su sobrino el Capitán Iznaga, el Oficial de guardia y varios familiares que al enterarse de la noticia, se personaron en la Cabaña. A la una menos cinco de la tarde, y en su propia máquina, abandonó el doctor Guatimón Menocal la vetusta Fortaleza.

REGRESARA A SANTIAGO DE CUBA

A preguntas de nuestro repórter hubo de contestarle:

—Ignoro la causa de mi libertad, ya que ninguna gestión he realizado para lograrla, como ignoro todavía la de mi detención. Por lo tanto, nada nuevo puedo decir. Después de una breve permanencia en mi casa de Marianao, saldré otra vez para Santiago de Cuba, pues mis negocios reclaman allí mi presencia urgentemente.

Piden se Aplace...

(Cont. de la PRIMERA PAGINA)

nombre del elector Miguel Quesada, ha presentado un escrito ante la Sala de lo Civil y de lo Contencioso Administrativo de la Audiencia de La Habana, solicitando de ésta pida mandamiento al Presidente de la Cámara para que no se efectúe la proclamación de dichos candidatos por el motivo expuesto que resulta de importancia, toda vez que eun error de ese género afecta, lógicamente, la legalidad de la proclamación.

PROCLARAN HOY?

El aspecto importante d eese asunto es que la Cámara está citada hoy para realizar lal proclamación de esos candidatos y es muy posible que cuando llegue a ella el mandamiento de la Audiencia, caso de que lo expida, haya sido efectuada la proclamación que se trata de evitar.

El Maestro...

(Cont. de la PRIMERA PAGINA)

El año 90, la ceguera sobrevenida cuando viajaba en su yate por el Mediterráneo, lo obligó a dejar la dirección activa, que pasó a manos de una junta formada por los jefes de las secciones; de la parte política se encargó Mr. Walter Lipman, que es otro de los notables periodistas americanos.

El maestro Pulitzer, después de **haberlo** hecho bien en vida, **hace** ahora el bien después de muerto. Fundó en la Universidad de Columbia una Escuela de Periodismo, ampliamente dotada y que además de dar enseñanza gratuíta, reparte premios todos los años al autor del mejor artículo, del mejor «reportaje», del mejor libro, de la mejor crítica publicadas durante el año anterior.

Y también creó cuarenta becas para jóvenes aprovechados, pero pobres, a quienes se les costea la carrera que elijan en aquella Universidad.

Pero no na podido asegurar la existencia del «World», el cual ha decaído tanto en estos últimos años, que los hijos de Pulitzer se han visto obligados a venderlo. El diario ha estado tan bien redactado en su último período como en los anteriores; pero no ha podido resistir, cuanto a la tirada, la competencia de las «pastillas», esos periódicos chicos que explotan los crímenes y las **fotos** de mujeres apenas vestidas. Cuanto a las noticias, ha sido devorado por los diarios más ricos, que pueden gastar un cineral en telegramas; los cuales, además, son preferidos para anunciar por el capitalismo, por lo que tienen de conservadores.

El «World» ha sido adquirido por la Sociedad Scripps-Howard, que posee 25 diarios, distribuidos por toda esta nación; una «cadena», como dicen aquí, que es buena en lo económico porque reduce los gastos generales de todas las publicaciones encadenadas; pero en lo político inspira recelos a algunos pensadores, que ven en el porvenir a la prensa americana controlada por unas cuantas compañías.

New York, abril 1931.

ORDENA LA AUDIENCIA SE ABONE $62,620 A «THE N. CITY BANK OF NEW YORK»

Ante el Juzgado de Primera Instancia del Centro, entabló demanda ejecutiva en cobro de pesos, la entidad bancaria de esta plaza The National City Bank of New York, contra la sociedad de Zaza del Medio, «Dago y Hermano», dictándose fallo por el que se declaró con lugar la oposición formulada por la ejecutada y por ser inexigible la cantidad objeto del pleito, se declaró nulo el procedimiento, absolviéndose a la demandada, con las costas a la reclamante.

Mas la Sala de lo Civil de esta Audiencia, en apelación, de acuerdo con el criterio sustentado por el Dr. José E. Gorrín, y por el Procurador señor José Toribio Bravo, ambos pertenecientes al bufete Rosales y Lavedán, revoca la sentencia del Juez y manda seguir adelante la ejecución despachada hasta hacer trance y remate de los bienes embargados a la ejecutada y con su producto entero y cumplido pago a la ejecutante The National City Bank of New York, de la suma de $82.620.97 moneda oficial, de principal, sus intereses vencidos y no pagados y las costas causadas y que se causen, sin declaratoria de temeridad ni mala fe.

RECLAMACION POR ACCIDENTE EN EL TRABAJO

La referida Sala de lo Civil ha dictado sentencia declarando, en parte, con lugar la demanda seguida por Manuel Carnero González contra la Compañía Nacional de Seguros contra accidentes del Trabajo, a la que, como lo pidiera el doctor C. R. Blanco Sánchez, se condena a pagar al actor una renta de noventa pesos con cuatro centavos, como indemnización por la muerte ocurrida en la persona de Oscar Carnera Fernández, hijo del reclamante.

FUNCION EN BENEFICIO DE LOS EXPATRIADOS Y LOS PRESOS ESPAÑOLES

Esta noche en el teatro Principal de la Comedia se llevará a efecto el homenaje a beneficio a favor de los presos, víctimas y expatriados habidos en los recientes brotes revolucionarios de España.

Constituirá el acto en la representación de la obra de Benavente «Alfilerazos» y un final de fiesta a cargo de la actriz Herrero y demás artistas que integran la Compañía, que gentilmente han prestado su apoyo a este benéfico acto.

ESTUDIANTES ASUELTOS EN LA AUDIENCIA MATANCERA

MATANZAS, Abril 8. DIARIO, Habana. — Esta tarde se celebró en la Audiencia el juicio oral por atentado contra los estudiantes Carlos Alfaro Varela y Clemente Mesa Quiñones, acusados por los vigilantes José Suárez y José Fra[illegible] de haberlos agredido en la manifestación de estudiantes que ocasionó disturbios el ocho de diciembre último en esta ciudad.

La declaración sensacional prestada en el juicio por el Supervisor Militar Capitán Sacramento del Castillo, testigo presencial de los hechos, quien dijo que no vió que los acusados agredieran a los denunciantes, solamente el estudiante Alfaro sujetó la mano al vigilante Franco que esgrimía un revólver en la diestra, hizo que el Fiscal doctor Zayas y Ayala ante la evidencia de la prueba, retirara la acusación. Quedando inmediatamente absueltos los estudiantes.

El doctor Mario Fernández, joven y prestigioso letrado, representó a los acusados en este juicio. — **Alberto LOVIO**, corresponsal.

El Consejo Deliberativo Aprobó...

(Cont. de la PRIMERA PAGINA)

por tener el derecho de propiedad sobre ella, el título de pertenencia de la casa Compostela 178, que aparece inscripta a nombre del Ayuntamiento de la Habana.

—Por tratarse de asunto que requiere estudio nuevamente, pasó a la ponencia del comisionado señor Octavio de Céspedes, el recurso de alzada interpuesto por el señor Rafael López, contra la renta fijada por la Comisión del Impuesto Territorial a la finca de su propiedad situada en la calle de 12 entre las de 17 y 19, Vedado.

—Fué aprobada la solicitud de exención de contribución, por cinco años, a la fábrica de rejillas del señor Alberto Aragonés, siempre que el interesado justifique que se trata de una industria nueva en el país.

EL CASO DE LDIRECTOR DE LA ESCUELA MUNICIPAL

Se dió lectura a una moción del señor Aizcorbe, en que se trata de la inmoralidad que puede resultar de que un profesor director de una academia oficial sea al propio tiempo director o propietario de una escuela o academia particular en que se ofrezca la misma enseñanza que el plantel del Gobierno que dirige. Este es el fundamento de la moción, y la parte dispositiva pide al Alcalde que evite que tal cosa suceda en el Distrito Central.

Amplio debate se promovió en este asunto, asegurando el Dr. Rafael Moragas que el problema de incompatibilidad en el ejercicio de dos cargo estaba previsto en las leyes, pero en lo que se refería al cobro de dos haberes del Estado, la Provincia o el Municipio; pero que llevar esa teoría al terreno particular, era coartar el libro ejercicio de las actividades individuales, era cohibir la facultad de trabajar libremente.

El Dr. Brito fué partidario de que la restricción se hiciera cuando el interesado estuviera ya nombrado.

La moción es combatida por estimarse que el asunto lo provoca un caso particular, y entonces el señor Aizcorbe manifiesta que efectivamente es cierto, pues le ha sugerido su moción el nombramiento del actual Director de la Escuela Municipal de Música, señor Falcón, que además dirige un conservatorio que lleva su nombre. El señor Aizcorbe manifestó que no sabía que el señor Falcón realizara ningún acto impropio del cargo para que se le ha designado; ni cree que pueda hacerlo, pero aclara que su moción es tendiente a evitar que en lo futuro pudiera ocurrir que otra persona hiciera cosas impropias en el cargo, tales como exigir a los alumnos de la Escuela Municipal que antes de obtener el título fueran alumnos también de su Conservatorio.

El señor Celedonio García rogó al señor Aizcorbe dejara su moción para cuando estuvieran funcionando las comisiones permanentes, y entonces estudiar el particular debidamente. Pero, como el proponente insistiera, se puso a votación la moción, siendo rechazada por ocho votos contra 4.

Se dió lectura a una sugestión del secretario señor Franco—hecha moción por el señor Celedonio García—tratando de la necesidad de confeccionar nuevas Ordenanzas de Construcción, pues las que rigen datan del año de 1861, indicándose la conveniencia de que se pide el proyecto premiado por el Colegio de Arquitectos sobre la materia, en concurso celebrado en el año de 1929. Se acordó de conformidad, debiendo pasar el asunto a la Comisión de Fomento.

—Se acordó consignar en los presupuestos la consignación que viene figurando en el que decursa, como pago de suscripción de la Revista Municipal de que es director el Dr. Justiz.

TRASMISION DE MUSICA CUBANA

Una moción bien documentada, escrita en elevados tonos patrióticos, y firmada por el señor Octavio de Céspedes, fué acogida por el Consejo con marcado beneplácito. Se habla en ella de la necesidad de ofrecer a nuestro pueblo medios de escuchar las bellezas de la música cubana en los ratos de esparcimiento, en los momentos de descanso. Se propone al efecto que por el Ejecutivo del Distrito se gestione la instalación de estaciones receptoras de radio en los parques públicos de los barrios del Término, no en los lugares más céntricos de la población, a fin de que desde la estación trasmisora que se contrate, se cursen conciertos exclusivamente de música nacional.

Defendió su moción el señor Cespedes en breve discurso, acordándose pasar la moción a estudio e informe de la Comisión de Asuntos Generales, con el propósito de que tenga posible realidad cuanto antes.

REPRENSION DE LA MENDICIDAD

Fué aprobada una moción de la señora Eulalia Miranda, en la que se aborda el problema de la mendicidad pública, proponiéndose prohibirla, recomendándole al Ejecutivo del Distrito su reprensión de modo enérgico, debiendo enviarse a los asilos o creches los niños que sean sorprendidos ejerciéndola.

Que se recomiende a la policía haga un índice de los menores que sean detenidos ejerciendo la mendicidad, para hacer un padrón que demuestre el número de niños que sea necesario proteger. Que por el Departamento de Fomento se confeccionen los planos para la construcción de un asilo-escuela para 500 de estos menores, donde se les dé enseñanza y se le inicie en el aprendizaje de un oficio.

Y finalmente, que el Alcalde gestione el cumplimiento de las disposiciones vigentes que prohiben la permanencia de menores en teatros, establecimientos, etc., en horas escolares.

ESCUELA PARA BIBLIOTECARIOS

También se aprobó otra moción de la señora Miranda, creando en la Biblioteca Municipal, la Escuela para Bibliotecarios, que organizara el Director de esa dependencia del Distrito. Esta escuela será para mujeres mayores de 15 años que posean, por lo menos, instrucción elemental.

IMPUESTO PARA LAS BICICLETAS

A propuesta del Dr. Wilfredo H. Brito, se acordó recomendar a la Comisión Nacional de Transporte, la creación de un impuesto de tres pesos para las bicicletas de placer y de $1.25 para las de uso por dependientes u otras atenciones de trabajo. La moción original creaba en general el impuesto de $1.25 para todas, pero fué enmendada, en la forma aprobada, por el señor Celedonio García.

—El último acuerdo fué estudiar la moción de la señora Miranda referente a autorizar la colocación de asiento en la parte posterior de los tranvías eléctricos u ómnibus para pasajeros, a fin de que el conductor pueda ir sentado. De este modo que estima que tal ocupación puede ser desempeñada por mujeres.

CREDITOS PARA CRECHES

Para tratar en otra sesión ha sido presentada por la señora Miranda una moción incluyendo en presupuesto la suma de $4.500.00 para la creación de tres creches que serán instaladas en barrios donde actualmente el Distrito Central no sostenga algún establecimiento de esa índole.

PREMIOS PARA ZARZUELAS CUBANAS

El comisionado señor Octavio de Céspedes ha presentado una proposición indicando la conveniencia de proteger al auge de la música nacional, con la creación de dos premios en metálico para las dos mejores zarzuelas de asuntos cubanos. Uno de los premios será de 500 pesos, denominado General Machado, y otro de $250.00, con el nombre del actual Alcalde. En breve, el Consejo tratará estas mociones.

"Siento Compasión..."

(Cont. de la PRIMERA PAGINA)

cumplimentada sobre las doce y media de la mañana, personalmente por el teniente Díaz Galup, Supervisor de la Cárcel y por el teniente Remberto Sánchez, secretario del Oficial Investigador, quien llevó personalmente la resolución a la doctora Domínguez, recluída en el hospital Calixto García, por encontrarse enferma.

CON EL SR. PEREIRA CABRAL

Apenas conocida la noticia de la liberación de los presos políticos, sus familiares y amigos se agruparon a la salida del Castillo del Príncipe para recibirlos y darles la bienvenida.

Entre los ex-carcelados, como ya hemos dicho, se encuentra el señor Pereira Cabral, secretario de la Unión Sugar Refining Company, con oficinas en el Banco Nova Scotia, departamento 413, y presidente de la Conservera Cubana, ligado a este periódico por fuertes vínculos de afectos y que goza en el alto comercio de bien cimentada fama.

A esperarlo fueron los señores doctor Jesús M. Bouza, hijo, secretario sustituto de la referida entidad azucarera; Enrique Puri, Procurador Público de nuestros Tribunales y socio y amigo predilecto del señor Pereira y Eustaquio Siro Aranda, constructor de obras y conocido hombre de negocios de Sagua la Grande. Después, se reunieron varios amigos más del ex-carcelado y festejaron su libertad con un ágape fraternal en un restaurant, pasando después al bufete del señor Pereira, donde también se reunieron otros amigos, entre ellos los señores doctor Marino López Blanco, doctor Antonio Bruzón, Manuel Mestre, Julián S. Villalba, Rogelio Duarte, Federico Pereira, hermano del libertado, Emilio G. Mujica, Carlos A. Iglesias, Gabriel Cuni, el Procurador Haro y el doctor Fabián García Montero.

QUIEN ES EL SR. PEREIRA

Se trata del primer detenido por el llamado «ataque a los cuarteles, el día de Nochebuena.» El señor Pereira fué arrestado por la Secreta el mismo día 24 de Diciembre, por la noche, cuando se encontraba en el café Los Parados, de Consulado y Neptuno, por sospecharse de que estuviere complicado en el citado cuartelazo, pues se tuvieron noticias de que venía celebrando reuniones en su bufete con destacadas personalidades desafectas al Gobierno. Llevado a las oficinas de la Secreta, quedó sometido a la jurisdicción militar, siendo internado por tres días en el cuartel establecido en los bajos del edificio que ocupa hoy la Secretaría de Agricultura, antiguamente la Hacienda, en la calle de Baratillo, pasando el 26 de Diciembre a la Cabaña, donde estuvo hasta el 21 de Enero, en que fué recluído en el Castillo del Príncipe. Tanto en uno como en otro lugar, recibió buen trato por las autoridades y los encargados de su custodia.

NO HAY TAL SACO DE BOMBAS

Se ha insistido y no contadas veces, en que el señor Pereira al ser detenido era portador de un saco de bombas explosivas para hacer volar los cuarteles, especialmente el que ahora está emplazado en los bajos de la Audiencia, antigua cárcel habanera, Prado número 1. Y no hay tal cosa. Si han existido el saco y las bombas, el señor Pereira nada tenía que ver con el asunto y fué ajeno al movimiento referido. Tan es así, que durante la instrucción del proceso, que ha durado tres meses y medio, no ha habido prueba alguna en contra de él, y de ahí su libertad, que ha de estimarse de vital importancia, por cuanto el señor Pereira figuraba como uno de los principales «leaders» del movimiento, según las acusaciones policiacas.

DECLARACIONES DEL SEÑOR PEREIRA

«Al cabo de ciento cuatro días de prisión, sólo tengo que decir, por ahora, que siendo compasión por quienes, juzgando a priori, se permitieron lanzar contra mí ciertas especies calumniosas. Cada vez más enamorado de la libertad, vuelvo a sus brazos dispuesto siempre a rendirle los más fervientes homenajes.» Así nos dijo el señor Pereira cuando estrechamos su diestra.

Los Vecinos...

(Cont. de la PRIMERA PAGINA)

tes; pero especialmente en el muelle, cuyo lugar ha sido invadido por los familiares de los presos.

Expertos marinos, hombros avezados a distinguir en la distancia del mar el menor indicio de un barco, han oteado e horizonte provistos de potentes gemelos, tratando de descubrir en la lejanía alguna luz que denuncie al «24 de Febrero», pero nada han logrado apercibir.

La ansiedad se refleja en todos los rostros, mas la esperanza de que por la madrugada atraque el barco, serena los espíritus.

El «24 de Febrero» salió ayer día 6 de aquí, a las once y media de la noche, conduciendo 30 soldados del Ejército que llevan la misión de custodiar los presos durante la travesía. El cañonero va al mando del comandante Felipe Eloy y del teniente Folgueras como segundo.

Entre las personas que han llegado de la Habana, familiares de los estudiantes presos en Isla de Pinos, se encuentran las siguientes:

Señoritas Maricusa Fernández; María Lancís; Ana Cañizares; Nena Quintana; Pura López; Silvia Daubal; Basilia Vergara; señoras Pintado de Rodríguez; Viuda de Vergara; señores Julio S. Martínez; Gustavo Aragón; A. Febles; Eduardo Fernández; José Montesinos; C. Rodríguez Pintado; Luis Vergara y Rodríguez Arango.

Se Volcó un Auto y Murió un Hombre

Españoles que solicitan ser repatriados, en Camaguey

CAMAGÜEY abril 8. DIARIO, Habana. — En las cercanías de esta ciudad se volcó hoy la máquina automóvil que guiaba el señor Mariano Munagorri, procurador público, residente en Victoria de las Tunas, muriendo, a consecuencia de traumatismos, Delfín Corona, que lo acompañaba en viaje de regreso de esa capital.

En número considerabe se han presentado en la oficina al cónsul de España, obreros de esa nacionalidad solicitando su reembarco por encontrarse sin trabajo con motivo de la terminación de las obras de la Carretera Central y la zafra en las fincas azucareras.

Miembros del Ejército Nacional a las órdenes del cabo Soria, auxiliar del supervisor militar, han sorprendido varios juegos al prohibido, deteniendo a numerosos individuos que han ingresado en el vivac municipal a disposición del juzgado correccional. — LUACES, corresponsal.

Mc Call

Ha llegado el cuaderno trimestral de verano, el que contiene los modelos en colores para dar la más clara idea de la confección de los vestidos correspondientes.

Al mismo tiempo han llegado los moldes. Sabido es lo fácil que resulta hacer un vestido con un patrón Mc Call ya que traen perfectamente detalladas todas las explicaciones.

Planta baja.

El Encanto

Gran oferta.

Cuatro varas y media de voile inglés, de hilo estampado.

1.50

Una tela de superior calidad, muy solicitada en el verano, de finísimas y muy nuevas estampaciones.

La oferta estará en vigor durante los días 9, 10 y 11.
Jueves, Viernes y Sábado.

Planta baja.

La misma oferta en nuestra Sucursal de Camagüey.
Nuestro Departamento Postal atenderá los Pedidos del interior.

El Encanto

La moda y la edad.

La moda tiene un detalle especial, característica de cada edad. Saber verlo es saber vestir. He ahí el arte de la elegancia.

Jovencitas y niñas...

Vestidos.

Ya están a la venta los nuevos modelos de vestidos y sombreros para jovencitas y niñas.

Nueva línea.
Nuevos colores.
Nuevos adornos.
Todas las tallas.

El sombrero alon

Es el detalle más en boga en la toilette de las jovencitas y las niñas.

Recoja una información gráfica de la moda en los Departamentos correspondientes del tercer piso.

Niñas y Jovencitas

Tercer piso.

El Encanto

M.E.C.D. 2016

SECCION A

TELEFONOS: Centro Privado. M-7911 Imprenta . . M-9665 Máquinas . . M-3450 Clasificados . A-3333 Radio. . . . M-7714

DIARIO DE LA MARINA

TELEFONOS: Centro Privado. M-7911 Imprenta . . M-9665 Máquinas . . M-3450 Clasificados . A-3333 Radio. . . . M-7714

SECCION A

AÑO IC — Acogido a la franquicia postal. — LA HABANA, JUEVES, 9 DE ABRIL DE 1931 — El periódico más antiguo de Cuba. — PAGINA ONCE

ACTUALIDAD ESPAÑOLA

Negruras y Claridades

Por DON NADIE

Pese a mis propósitos de recogimiento y a mis ansias de quietud durante una semana, no he podido disfrutar a mi gusto ni de uno, ni de otra, **gracias a un desgraciado trueque** de personajes cometido en la cita de lo que pudiéramos llamar el Romancero de las alimañas hecha en el artículo anterior.

El trueque me ha valido dos iracundas protestas de sendas familias pertenecientes al Reino animal, o si se quiere, a la República zoológica.

La primera, reforzada con millares de firmas de la familia lagartijera, me hace notar cómo ellas nada tienen de renacuajo; cómo pertenecen a una distinguidísima clase que ha dado personajes de talla gigantesca, ya en la Epoca mesozóica, como prueban los millares de documentos hallados en los archivos del jurásico; que aun ahora tienen parientes no muy lejanos, de talla nada desmedrada, en diversos países tropicales; que ellas pertenecen a la conocidísima familia de los Lacértidos que en nuestro tiempo representan la agilidad, la gracia y el chipén, hasta haber dado nombre ilustre al insuperable Rafael Molina que durante cerca de medio siglo ejerció, por nadie discutida, la dictadura de la afición en todos los principales ruedos de la Península; que ellas son las que con toda propiedad pueden decir

"Valemos mucho,
por más que digan";

porque son quienes pueden despertar la acuciosa observación y afilar el bisturí del más espetado naturalista, mientras que la familia ranil no puede despertar otra cosa que el apetito, ni afilar otro instrumento anatómico que las facas de los zafios gañanes.

Viene la otra protesta no menos pertrechada de firmas de la familia **ranil** que se muestra indignadísima, porque no concibe, cómo ni por descuido, pude mezclar en los asuntos de las insignificantes lacértidas a ellas que han merecido los épicos hexámetros del cantor de Héctor y de Aquiles, bien que haya que echarle en cara el haber, no dormitado, sino dormido como un lirón, en el desenlace dado a su Batracomiomaquia; a ellas cuyo lustre nada empaña, antes enaltece, el que un Guisopete, liberto con alma de esclavo, haya calumniado atribuyéndoles veleidades monárquicas, cuando jamás se probará haber habido entre ellas Rey ni Roque, pues hace muchos siglos que tienen ya resuelto el problema de la República comunista más radical que todavía trae de cabeza a tantos bípedos; que para ellas no han pasado ni pasarán la dichosa edad y los siglos dichosos en que se ignoran las palabras **mío y tuyo;** que al menos por deberse a ellas el gran descubrimiento de la electricidad merecían un poco más de atención para no ser ligeramente confundidas con gentecillas cualesquiera, y que, por, fin, esperan de mí una amplia y clara rectificación.

Tan amplia y clara como convenga o quieran la doy a ambas respetables familias y me tomo la libertad de aconsejarles no vayan por este desgraciado lapsus, a romper las hostilidades, ya que difícilmente hallarán en estos tiempos Homero que cante sus respectivas y esforzadas hazañas.

Hechas estas aclaraciones para satisfacer a tirios y troyanos, tornemos a nuestro asunto, que es el de la segunda denuncia hecha por mí acerca del Sr. Suárez Solís.

Recordarán los lectores que lo de la "negra República" le hizo mucho tilín, lo que le dió pie para sacudirse valientemente el cisco y hasta para hacer ver notables analogías entre los "negros" de uno y otro bando, en lo que por mí bien pudiera haber cargado la mano mucho más, si más fuera su gusto.

Algo y aun algos de diferencia pudieran hallarse entre los que, en defensa de una causa que creyeron justa, se echaron al campo para luchar a cara descubierta y de hombre a hombre, más luego se tiznaron con el crimen de la venganza no autorizada por crímenes anteriores, y aquellos otros que sabiéndose seguros, se aplicaron a matanzas tan vergonzosas en seres indefensos como los que para eterno baldón han quedado en la Historia con los nombres de "gran pecado de sangre" dado por un protestante y "la Semana roja" dado por todos, y otros así.

Si además a los primeros se les aplicara la atenuante de las **explicaciones** que pocos días ha empleaba el señor Suárez Solís para las hazañas de los cafres madrileños que después de armar el alboroto, se atrincheraban tras los enfermos de un hospital, entonces aquellos quizás saliesen más limpios que Naamán el Siro de su simbólico baño en el Jordán.

Pero no; que cada palo aguante su vela. Por muy negros que le parezcan al señor Suárez Solís, me le parecen a mí tanto más unos y otros; pero, muchísimo más que los unos y los otros, todos los inductores, todos los que en la oscuridad tejen la trama del crimen, todos los que tiran la piedra y esconden la mano. Esos sí que son negros a más no poder. Pero ellos y los otros, en cualquier lado que estén, cualquiera sea la causa por que griten, si no han hecho o hacen un cambio de frente tan completo y sincero como el del racineroso del Gólgota nunca pertenecerán a la "Gloriossisimam Civitatem Dei" que con tan arrebatados acentos describió y cantó el Divino Africano, sino que eternamente llevarán en la frente el estigma de Caín.

Pero no iba por ahí ni por semejas, el agua de mi molino cuanto al calificativo que tanto escamó al señor Suárez Solís.

Cualquiera causa—permanente, o transitoria no hace al caso—que determina un estado emocional ya bañado por los oros y rosicleres del ideal que va del corazón para arriba, o bien transido de las espesas preocupaciones que van del diafragma para abajo, puede llamarse **negra** en castellano corriente y moliente, y de ello encontraríamos a volco ejemplos en la habla común de hoy y en la de los clásicos. Y nada digamos en el lenguaje peculiar de los heridos con las saetas de Cupido.

Una autoridad me basta. La de Cervantes que con los resplandores de la "negra Caballería" plasmó la figura más universal del mundo ¿de la fantasía, de la realidad o de entrambas?; y con los "negros requesones" de Sancho, que, aunque blancos, no llevaban pizca de visos de ideal, una de las situaciones más grotescas que pueden imaginarse.

A la altura de causa determinante del primer estado emocional aludido coloqué la "negra República del señor Suárez Solís a quien la calificación podrá parecer caprichosa o disparatada, pero no la podrá razonablemente tachar de ofensiva.

Lo que no acabo de comprender es cómo no lo vió él así; puesto que para la república suareziana busqué encasillado, no solo distinto, sino contrapuesto a la república de Galán y a la de las "cultísimas masas" gijonesas. Si la frase mortificante tiene algo de charada, lo de la "Niña ideal" la descifra satisfactoriamente.

No se me atufe pues, el señor Suárez Solís por la calificación de su república, ni se empeñe en sacudir la tizne con que, ni de pensamiento, trate de ciscarle.

(1) Este es el segundo artículo en el que "Don Nadie" me replica. Como no quiere que yo interponga entre sus comentarios los que a mi contrarreplicando, pudiéranseme ocurrir, dejo para mañana el reanudar mi tarea. Por si el discurso de mi contrincante va a seguir, suplico a nuestros comunes lectores busquen la continuación en la columna de al lado. Y cuando "Don Nadie" diga "dixi" veré a ver lo que digo sobre las opiniones de "Don Nadie". Si es que al fin las concreta.

R. S. S.

NOTAS GRAFICAS DE LA ACTUALIDAD ESPAÑOLA

Aspecto de la última sesión del consejo de guerra efectuado en el cuartel de la Victoria, por los sucesos de Jaca, en la que acusados y testigos, fiscal y defensores revivieron los aciagos momentos de la revuelta sangrienta, como resultado de la que perecieron algunos inocentes víctimas del cumplimiento del deber y se pidió pena de muerte para el capitan Sediles, los tenientes Mendoza y Marín, para el alférez Manzanares y el sargento Burgos.

MUCHAS MUJERES CONCURRIERON A UN MITIN MONARQUICO DE MADRID EN EL QUE FIGURABAN TRES EX-ALCALDES Y DOS ANTIGUOS MINISTROS

REPUBLICANOS ESPAÑOLES

Esta noche a las nueve en el Teatro Principal de la Comedia, se llevará a efecto el homenaje-beneficio que a favor de los refugiados españoles en Francia celebra la Alianza Republicana española de Cuba.

Se pondrá en escena la obra titulada «Alfilerazos» de Jacinto Benavente, habiendo tenido que desistir del drama galdosiano titulado «Electra» por razones relacionadas con la Compañía de dicho Teatro.

Antes de dar comienzo a la obra, hará uso de la palabra un correligionario, refiriéndose al significado del homenaje.

Las entradas pueden solicitarse en la taquilla de dicho Teatro.

Después de quince días de arresto en prisiones militares ha sido puesto en libertad el capitán Enrique Domingo, que defendió a Sediles estimándose injuriosas algunas frases

MADRID, Abril 8. (AP.)—Tres ex-alcaldes y dos ex-ministros tomaron parte en el mitin de propaganda electoral del teatro de la Comedia.

Fueron el Conde de Vallellano, Garrido, Prast, el Conde del Gimeno y Antonio Goicoechea, quienes dirigieron la palabra al público que rebosaba en todas las localidades del teatro.

Todos los oradores atacaron a los republicanos, diciendo que no tienen programa ni saben lo que harían para resolver los problemas españoles, interesándoles únicamente el desorden y la anarquía.

Afirmaron que el Ayuntamiento de Madrid estaría pésimamente administrado en el caso de que triunfaran los republicanos.

Un público numerosísimo, en el cual figuraban muchas mujeres, dió constantes vivas a la monarquía.

ROMANONES DICE QUE EL FASCIO CATALAN ES PURA FANTASIA

MADRID, Abril 8. (AP.)—El Conde de Romanones dice que ha leído, con gran atención cuanto se refiere al fascio catalán, y manifiesta que «todo es pura fantasía».

Agrega que está contentísimo por que los concejales monárquicos que han sido proclamados de acuerdo con el artículo veintinueve de la Constitución en Guadalajara, han aumentado hasta 600, habiendo solo seis antimonárquicos.

Agregó, después, con tono humorístico:

«El domingo iré temprano a votar para que no me quiten el voto. Votaré solamente una vez, a pesar de que se me han adjudicado dos votos».

EN LIBERTAD EL CAPITAN ENRIQU EDOMINGO

ZARAGOZA, Abril 8. (AP.)—El capitán de Artillería, don Enrique Domingo, que defendió al capitán Sediles en el consejo de guerra de Jaca, ha sido puesto en libertad después de quince días de arresto en prisiones militares por las frases que se consideraron injuriosas que profirió en el acto de la defensa.

ESTADO DEL TIEMPO EN ESPAÑA

MADRID, Abril 8. (AP.)—En Cantabria y Galicia vientos y tiempo inseguro en el resto de España. Las temperaturas máxima y mínima en Madrid en las últimas veinticuatro horas fueron 20 y 6 respectivamente; en Barcelona, 16 y 11; en Málaga, 23 y 13 y en Alicante, 19 y 10.

CONDENADO EL MONOPOLIO DEL PETROLEO A PAGAR 40 MILLONES

Curioso relato de cómo el General Cano castigó a varios mozalbetes de buenas familias que **jugaban** a la revolución

MADRID, abril 7. S. T.—El pasado movimiento revolucionario, que ha tenido, algunas notas trágicas, no careció tampoco de su parte cómica. En Alicante, entre los grupos que más se distinguían por su actitud rebelde, figuraba uno formado por mozalbetes de distinguida familia. Vióse precisada la Policía a detenerlos y los condujo al Gobierno militar. Al entrar allí, bajaba en aquel momento el general Cano. Los miró con extrañeza y dijo en tono sonriente:

—¿Qué es esto? ¿Tan jóvenes y revolucionarios ya?

Subió con nellos a su despacho. Les habló y comprendió bien pronto que se trataba de chiquillos que habían hecho una niñería. Resueltamente, pero con fina gracia humorística, muy en consonancia con su carácter andaluz, terminó su reprimenda con estas palabras:

—Ea, de cara a la pared un cuarto de hora.

Y por espacio de un cuarto de hora los pequeños revolucionarios cumplieron la leve penitencia.

El hermano de uno de los detenidos, al enterarse del suceso, se dirigió al Gobierno militar y dió a su hermano varias bofetadas por jugar a las revoluciones.

CONFLICTO RESUELTO

BILBAO, Abril 7. S. T.—El gobernador ha manifestado que ha quedado resuelto el conflicto en el ferrocarril Amorebieta-Guernica-Pedernales, que se iba a paralizar, por falta de tráfico.

La solución ha facilitado el ministro de Fomento, que ha concedido un anticipo para que no se interrumpa el servicio y queden sin trabajo los obreros y empleados de la Compañía, en un plazo máximo de tres meses. En los pueblos citados ha causado buena impresión la noticia, pues se espera que een dicho tiempo se encuentre una solución definitiva al problema.

LA BOTADURA DEL CRUCERO «CANARIAS»

FERROL, abril 7. S. T.—Hasta el mes de mayo no se verificará el lanzamiento del crucero «Canarias», tipo Washington, que se construye en estos astilleros y que como es sabido, mide 193,90 metros de eslora. El acontecimiento marítimo revistirá gran brillantez. Para solemnizarlo se verificarán grandes festejos. Será invitado para presenciarlo S. M. el Rey. De no venir el Monarca, dase por seguro que vendrá el Presidente del Consejo y el almirante Rivera.

OBREROS SEPULTADOS

ZAMORA, abril 7. S. T.—En la construcción del camino vecinal de Benavente a Mortles del Rey, un desprendimiento de tierras, sepultó a un grupo de obreros, de los que fué extraído uno muerto. Se cree que hay más víctimas, pero se ignora aun detalles.

CUENCA, abril 7 S. T.—En el sitio conocido por Los Hocinos, de la Hoz del Huécar y finca propiedad del conde de Toreno y conde de Mayorga, se desprendió una enorme mole de piedra de varios quintales, y en su derrumbamiento destrozó una casa deshabitada, porque en ella solamente pasa la época de verano su propietario, don Luis Bonilla. Sólo hubo destrozos materiales y muerte de algunos animales. Quedó cortado el acueducto de las aguas que surten a la población. Durante todo el día se han visto grandes filas de mujeres y niños provistos de cántaros que acudían por agua a las fuentes que existen en las afueras de la ciudad.

A fines del pasado siglo fué denunciado el peligro por algunos vecinos de la ciudad al Ayuntamiento por lo que se abrió un expediente, ordenándose fuese desalojada la casa.

Estos derrumbamientos son muy frecuentes en estas Hoces de Júcar y Huécar. El año 1890 se reprodujo otro en los cimientos de la Catedral que originó en 1902 el hundimiento de la torre de la misma. Un centenar de obreros trabajan en el lugar del hundimiento, para reparar prontamente la avería de la conducción de aguas a la ciudad, que ha planteado un serio conflicto al vecindario. Desde el sitio del desprendimiento al fondo de la sima habrá unos 150 metros de altura.

CONDENADO AL PAGO DE CUARENTA MILLONES

PARIS, abril 7. S. T.—Ante el Tribunal de Comercio se ha visto un asunto relacionado con el Monopolio de Petróleos de España.

En 1927 la sociedad de peróleos Porto-Pi yel Banco Arnús firmaron un contrato con el Sindicato de la Nafta, emanación de los Soviets, para el suministro de petróleo en España; pero poco después el general Primo de Rivera, instaló en España el Mnoopolio de Petróleos.

En tales condiciones,, la Soicedad Porto-Pi y el Banco Arnús llevaron al Sindicato de la Nafta ante la primera Cámara del Tribunal de Comercio, solicitando el pago de 100 millones de daños e intereses y evaluando en 300 millones los perjuicios a consecuencia d ela brusca rescisión del contrato.

El Tribunal ha decidido que la Sociedad Porto-Pi y el Banco Arnús perciban 40 millones y ha designado un perito encargado de establecer las cuentas entre ambas partes.

Por su parte, el Monopolio de Petróleos deberá salir garante ante el Sindicato de la Nafta de esta sentencia.

MARANON DA ANIMO A LOS PRESOS DE SAN SEBASTIAN DICIENDOLES QUE SU SACRIFICIO POR LA PATRIA ESTA A PUNTO DE TERMINAR

Dice el Ministro de Hacienda que una buena prueba de las ventajas del centro de contratación de la moneda es que desde el 20 de Marzo la peseta no ha experimentado baja

NO SE AUTORIZARA EL USO DE PUYAS LARGAS

MADRID, Abril 8. (AP.)—Después de celebrar una reunión y tomar acuerdos, una comisión de empresarios de plazas de toros y matadores visitaron al Ministro de Gobernación para que autorice la puya que se usaba antes del directorio de Primo de Rivera.

Basan la petición en que la puya moderna es más corta y no puede picarse con ella a la mayoría de los toros, los cuales quedan sin castigo, lo que redunda en perjuicio de los matadores.

El Ministro contestó que no está dispuesto a que se vulnere el reglamento taurino.

RECUERDOS DEL GENERAL LASHERAS AL MUSEO DE INFANTERIA

TOLEDO, Abril 8. (AP.)—Se ha hecho entrega al Museo de Infantería de la mascarilla, bastón de mando y sable del general Lasheras, Gobernador militar de Huesca, muerto durante la rebelión de Jaca.

Asistió toda la promoción del general Lasheras.

Luego se celebró una Misa de Requiem.

MARAÑON DA ANIMOS A LOS PRESOS DE SAN SEBASTIAN

MADRID, Abril 8. (AP.)—El doctor Gregorio Marañón en una carta dirigida a los presos políticos que se hallan en la cárcel de San Sebastián, les dice:

«Vivimos días de afán. Trátase de una lucha entre la España incapaz de progreso y la España decidida a progresar. Ganaremos nosotros. El sacrificio de ustedes está a punto de terminar».

El ex-Ministro Villanueva también ha dirigido una carta a los mismos presos, diciéndoles:

«Vuestra prisión es honrosa. Estén seguros de que tienen auxiliares poderosos en toda España».

CARGA CONTRA UNA MANIFESTACION OBRERA

GRANADA, Abril 8. (AP.)—La policía hoy dió una carga contra un grupo de obreros parados, que hicieron una manifestación contra el Ayuntamiento porque no les ha dado trabajo. No hubo heridos.

HUELGA DE LOS OBREROS DEL MONOPOLIO PETROLERO

MADRID, Abril 8. (AP.)—Los obreros del Monopolio Petrolero se han declarado en huelga a consecuencia del despido de un compañero. Alegan que el despido está injustificado y que se trata de una táctica de la empresa para echar a la calle a los obreros que no le sean afectos.

Al principio los trabajadores se negaron a abandonar el local hasta que se atendieran sus deseos, pero al presentarse la Guardia Civil, lo abandonaron sin hacer resistencia.

RESULTADOS DE LA ACTUACION DEL CENTRO DE LA MONEDA

MADRID, Abril 8. (AP.)—El Ministro de Hacienda, señor Ventosa, ha declarado que «una buena prueba de la actuación del centro de contratación de la moneda es que desde el 20 de Marzo la peseta no ha sufrido el más mínimo retroceso».

Añadió que la actuación del centro se limita a vender pesetas favoreciendo la revalorización y evitando las oscilaciones que pudieran producirse.

CASI TODOS LOS AYUNTAMIENTOS DE PALENCIA SON MONARQUICOS

PALENCIA, Abril 8. (AP.)—No habrá lucha electoral en esta provincia, siendo monárquicos la inmensa mayoría de los candidatos. En algunos ayuntamientos se presentan los socialistas unidos a los republicanos, pero serán muy pocos los que saldrán triunfantes.

El partido conservador agrario parece que obtendrá la victoria.

ESTAN BUSCANDO A RAMON FRANCO

El gobierno no cree que se encuentre en Lérida

LA PRENSA ESPAÑOLA TRATA DE LA SITUACION POLITICA

MADRID, Abril 8.. (AP).—Los periódicos dedican mucho espacio a la situación política, sosteniendo los diarios monárquicos que el unico regimen posible en España es la Monarquía.

La prensa izquierdista aboga por la implantación de la República.

El diario «La Nación» dice: «Si no quereis que España se hunda en el caos soviético, votad por la monarquía», mientras el periódico «La Tierra» afirma que existe una crisis parcial a pesar de la negativa del Gobierno, la que se producirá la semana próxima, añadiendo que dentro de pocos días se concederá una amnistía a los presos políticos.

DUDASE QUE FRANCO ESTE EN LA PROVINCIA DE LERIDA

BARCELONA, Abril 8. (AP).—Las autoridades dicen que los rumores de que el general Pueipo de Llano, el aviador Franco y el mecánico Pablo Rada se encuentran en Lérida, son inverosimiles.

Agregan que la policía ha realizado gestiones para buscarlos sin resultado, pero que siguen los trabajos a fin de detenerlos en el caso de que se hallen en España.

Siguen diciendo las autoridades que los tres citados se fugaron a Lisboa y mas tarde a París después de la fracasada sublevación de Cuatro Vientos y que desde entonces se ha rumorado distintas veces que se hallaban en España sin fundamento.

Afirman que la semana pasada se dijo que Franco y otros estaban en San Sebastián, siendo falso, por lo que suponen que los rumores de que están en Lérida sean inexactos, aunque hacen gestiones para encontrarlos, caso de que fuera verdad que han entrado en España.

jo».

SE PIDEN DOS AÑOS DE CARCEL PARA UN PERIODISTA VALENCIANO

El Director del Banco Hispano Comercial de Sevilla ha sido condenado a dos años de prisión en causa por estafa

52,700 PESETAS A LOS DAMNIFICADOS

TARRAGONA, 8 abril. S. T.—Bajo la presidencia del gobernador se ha reunido la Junta creada con objeto de socorrer a los damnificados por las inundaciones del río Francolí, dando cuenta de haberse repartido libretas de ahorro entre las viudas y huérfanos, por valor de 52,700 pesetas.

PETARDO EN CASA DE UN CURA

CASTELLON, abril 8. S. T.—En el pueblo de Malet, durante la madrugada es oyó una formidable detonación, que despertó al vecindario. El motivo de la alarma fué la explosión de un petardo de dinamita colocado en la puerta de la caca del cura del pueblo.

Fué detenido Pedro Moliner Lisancha como autor del atentado.

HOMENAJE A BUIGAS DALMAU

BUENOS AIRES, 8 abril. S. T.—La colectividad española de esta capital tributará un gran homenaje a D. José Buigas y Dalmau, cónsul general de España, con ocasión del día de su santo. El señor Buigas se había negado anteriormente a aceptar un banquete que se había organizado con motivo de la entrega de objetos de plata que se habían comprado por suscripción popular.

La Comisión del homenaje decidió entonces invitar a todos los españoles residentes en la Argentina a escribir unas líneas de felicitación al señor Buigas, a partir de mañana, hasta fin de mes, líneas que irán acompañadas de sellos pro Ciudad Universitaria Española.

VIOLENTO INCENDIO

AVILA, 8 abril. S. T.—Se declaró un violento incendio en San Pedro del Arroyo, ardiendo toda una manzana de casas.

Avisados el alcalde y el gobernador ordenaron inmediatamente que se personara en el lugar del suceso el parque de bomberos de esta capital, que seguidamente comenzó su labor, que fué en extremo difícil por la falta de agua y de luz.

El incendio se produjo al inflamar se la gasolina que hay en un depósito, adquiriendo rápidamente formidables proporciones, hasta conseguir dominarse desde distancias considerables.

Las pérdidas de materiales y semovientes son de consideración.

JUGANDO AL PROHIBIDO

CORDOBA, 8 abril. S. T.— En Castro del Río jugaban en un caserío con una escopeta los niños José Tarifa Albañil, de doce años, y Julián Gutiérrez.

A éste se le disparó el arma, y su compañero recibió una herida que le causó la muerte horas después.

SE CELEBRO LA VISTA DE LA CAUSA CONTRA UN PERIODISTA

ALBACETE, abril 8. S. T.—Se celebró en esta Audiencia la vista de la causa seguida contra el joven periodista don Ginés Picazo Carboneras, por un artículo publicado el pasado mes de noviembre en el periódico republicano local «Voz de la Juventud» y para quien el fiscal solicitó dos años de cárcel.

La vista de la causa produjo enorme expectación, acudiendo numeroso público a presenciarla, entre el que sobresalía el elemento juvenil.

SE CONDENA POR ESTAFA AL DIRECTOR DE UN BANCO

SEVILLA, abril 8. S. T.—La Sala Segunda de esta Audiencia ha dictado sentencia en la causa seguida contra el Banco Hispano Comercial por el delito de estafa, condenando a dos años de prisión al director de dicho establecimiento de crédito, D. Valeriano Morales.

Parece ser que éste interpondrá recurso de casación contra la sentencia dictada.

DENEGADA LA REFORMA DEL AUTO.

El Juez Saladrigas, en la causa instruída con motivo de la explosión de una bomba que estaban confeccionando los estudiantes Señores Guitart y Escalona, en la casa San Rafael 153 letra C, de la Sra. Mercedes Zambrana, denegó la reforma del auto de procesamiento con exclusión de fianza de dicha señora, que solicitaba su defensor Dr Radio Cremata. Este pedía que se le excluyera de la causa por ser ajena al hecho y de no ser así, se le señalara fianza para gozar de libertad provisional.

SUSPENDIOSE EL JUICIO ORAL CONTRA VARONA Y SOCARRAS, ESTUDIANTES

No se celebró ayer, como se esperaba, ante la Sala Tercera de lo Criminal de esta Audiencia, el juicio oral señalado de la causa seguida contra los estudiantes Manuel Antonio de Varona Loredo y Carlos Prío Socarrás, acusados por el Ministerio Fiscal por los delitos de desorden público y atentado a agentes de la autoridad.

Motivo de la suspensión: haberse presentado al Tribunal un certificado médico, en el que se acredita que el procesado Varona se encontraba enfermo, afectado de un fuerte ataque de colitis.

PREPARA LA ASOCIACION CANARIA SU GRAN PLANTEL DE ENSEÑANZA

Anoche fueron presentados los profesores que integran el expresado centro educacional llamado «Leonor Pérez»

Anoche, atentamente invitados por el ditinguido presidente de la Sección de Cultura de esta importante asociación, doctor Eustaquio M. Resolemne acto de prseentación de los medios, concurrimos al importante y señores profesores titulares que iniciarán pronto a presidir las aulas del nuevo plantel «Leonor Pérez», que ha poco tiempo ha creado la Asociación Canaria para su gloria y prestigio, y para preparación de los cubanos del mañana, hijos de los asociados de tan importante casa.

Presidía el acto el doctor Remedios rodeado del señor presidente del Comité Ejecutivo, don Domingo León, de todos los miembros del mismo y de todos los que integran la Sceción de Cultura.

Hizo la presentación de todos estos profesores el doctor Remedios, manifestando las virtudes y la sabiduría de que disponía cada uno de ellos y el entusiasmo de todos sentían a iniciar, sirviendo de maestros la gran obra cultural a desarrollar por la noble Asociación Canaria.

Agradeciendo al doctor Remedios la presentación, el presidente señor Domingo León pronunció breves y elocuentes palabras de bienvenida a los maestros, a los que recibía en nombre de la Asociación con los brazos abiertos, pues que de sus labores dependía el triunfo y prestigio de la misma. Y en nombre de ésta y de todos los asociados hacía constar su seguridad absoluta de que todos habían de cumplir sus nobles y augustos deberes.

Los profesores que desde hoy comenzarán su labor de enseñanza son los siguientes: Aida Alfonso Bethencourt, Solfeo y Piano; Juan P. Bombino y Matienzo, Contabilidad; José Clavijo Torres, Contabilidad; Tomás Capote Pérez, Instrucción Primaria; Ramón Clavijo Laza, Gramática Castellana y Literatura; Tomasa Fernández Cabrera, Bordados; Carmen GFlindo, Instrucción Primaria; Isabel Girón Puentes, Instrucción Primaria; Milagros García, Instrucción Primaria; Mercedes García Ríos, Corte y Costura; Cristóbal González Pérez, Caligrafía; Celestina Hernández Sosa, Instrucción Primaria, Ana Hernández Concepción, Instrucción Primaria; Juan Hernández Concepción, Instrucción Primaria. Carmelina Loredo, Pintura; Graciela Martín Enríquez, Cívica; Manuel Martín González, Dibujo; Raúl Maldonado, Instrucción Primaria; Carmen S. Pérez Urría y Poncet, Instrucción Primaria; Emeteria Padrón Cruz, Instrucción Primaria; Teobaldo Padrón Cruz, Clase Elemental; Andrés de Piedra Bueno, Instrucción Primaria; Juana Rodríguez Cruz de Blanco, Instrucción Primaria; Rafaela Rodríguez Alvarez, Kindergarten; Sabina Ramos, Corte y Costura; Eugenia Rodríguez Alvarez, Solfeo y Piano; Manuel Marino Ramos Ramírez, Ciencias Naturales; Agustín Rodríguez Gómez, Dibujo Lineal; Emiliano Ramos Rodríguez, Matemáticas; Esperanza Quesada Marrero, Instrucción Primaria. Benjamín T. Rodríguez, Taquigrafía y Mecanografía; Margot Sauri Molina de González, Inglés; Pedro Saavedra Alemán, Instrucción Primaria; Amelia Valdés González de Rodríguez, Instrucción Primaria; Carlos M. Cruz Vázquez, Inglés.

Y los auxiliares Armenia Acosta, María Alvarez Riesgo, Clara Abal y Juan, Ofelia Gutiérrez, Cecilia Remedios, Soledad Rodríguez Cruz.

De Educación Física: Amelia de Llano y Clavijo y Delio A. González.

Terminada la presentación los señores del Ejecutivo y los de la Sección de Cultura, recorrieron las aulas su labor y terminada la visita las dándolas por dispuestas para inifueron obsequiados con un espléndido lunch.

FALLECIO UN CONCEJAL DE CRUCES, REPENTINAMENTE

CRUCES, Abril 8. DIARIO, Habana. — Esta madrugada falleció repentinamente el distinguido vecino señor Angel Velaz, concejal y secretario del Ayuntamiento.

Su sepelio hoy tarde, fué una gran manifestación de duelo público.

Damos por este medio el más sentido pésame a su viuda, madre y hermanos, especialmente a Aiberto y Ramón, Consejero provincial y alto empleado del Gobierno Civil, respectivamente. — **Argüelles**, corresponsal.

POSTALES ESPAÑOLAS

En el Centro

por C. CABAL

El nuevo partido centrista viene para imponer la democracia.

La salvación encuéntrase en el centro,—ha asegurado Cambó. Desde la nebulosa a nuestros días ,tiene ya por principio que todos los extremos son viciosos. En los extremos, plántase la usura, guárdase la aversión, vive el cinismo... Son como las montañas de glaciares, que echan constantemente sobre el llano la tempestad del alud.

Toda la vida moderna se ha convertido en extremos, a partir de la guerra universal. Junto con los arrestos juveniles, murieron en la guerra el gesto noble, el espíritu gallardo, la ecuanimidad honesta... En vez de caminar, ahora se salta; en vez de sonreír, ahora se grita; en vez de tender la mano, ahora se muestran las uñas... El desenfreno de la lucha torva, entonces limitada a las trincheras, hoy pasa por las ciudades en cabalgada triunfal. Y la serenidad y la armonía, que deben dar el tono al pensamiento y señalar el ritmo al corazón, se esconden como pecados que ya no pueden vivir.

—La salvación encuéntrase en el centro. Y es hora de acabar los fanatismos que se emborrachan de frases, y tienen como norma de sus actos el programa de conquista de los bárbaros del Norte. El orden está en el medio, y no es una calleja, es una plaza; es hora de acabar los alaridos que suenan en las callejas, para que se hable en la plaza con palabra de paz y de concordia. El partido que acaba de formarse tiene este solo propósito. A un lado las demagogías, tumefactas de exceso y de ambición; a un lado las políticas extremas, sin objetividad y sin justicia, y en el medio, este equilibro, esta experiencia olvidada, este sentido profundo que ya quiso imponer Antonio Maura a la función de gobierno, de que la verdadera democracia está en el centro también. La demasiada riqueza, amontonada a fuerza de tentáculos sobre un puñado de nombres, es hoy una demagogía que España necesita destruir; la demasiada pobreza, desarrollada a fuerza de avaricias que los iban absorbiendo sobre infinitos hogares, es hoy otra demagogía que España necesita remediar. La riqueza— decía Nitti— es como la corriente de los ríos, que esparcida en canales da la vida, y acumulada en un punto, inevitablemente, fatalmente, produce la inundación... Nuestro mayor problema, de momento, es llevar las dos grandes demagogias de la excesiva riqueza y la excesiva pobreza, hacia canales de vida que hagan la inundación casi imposible. A partir de la guerra universal, estos son los extremos más fecundos en perturbaciones trágicas, sobre nuestra moral, nuestra política, nuestra razón, y nuestra economía. Todos los grandes impulsos que adquirió el comunismo de repente y que es absurdo el negar, aún más que la propaganda, los sembró entre nosotros la riqueza, tan egoísta y tan dura. Mientras que estos extremos continúen tan densos y tan lejanos, no hay posibilidad de democracia en la que se ejerciten y florezcan todos los derechos cívicos. La democracia es cordura, y es objetividad, y es comprensión... Pero a las veces, es pan. El nuevo partido centro viene para imponer la democracia.

HOTEL ALAMAC
Broadway y Calle 71
New York

Es, desde hace años, el hotel preferido de todos los cubanos, por su edificio a prueba de incendio, su gran confort, su cocina criolla, y el ambiente de «hogar» que en él se respira.

Estas circunstancias lo hacen el sitio ideal de residencia de todas las familias cubanas que visitan esta ciudad, así como de los más conocidos hombres de negocios de Cuba, de señoras que se ven obligadas por cualquier motivo a viajar solas, de jóvenes estudiantes en los Estados Unidos y de señoritas colegialas.

En el piso tercero se hallan instaladas las oficinas del DIARIO DE LA MARINA con un salón de descanso y lectura a la disposición de todos los cubanos.

Los intérpretes del Hotel estarán en los muelles y estaciones a la llegada de los vapores y trenes.

Cuartos con baño desde $3.00 diarios y $75.00 mensuales. Además la Dirección está dispuesta a estudiar arreglos especiales con los clientes.

Para más informes y solicitud de presupuestos dirigirse a:

Mrs. Evangelina Agüero
Gerente Hispano
Hotel ALAMAC
Broadway & 71st. Street, New York
CABLE: ALAMACOTEL, NEW YORK

VIAJE RAPIDO Y SEGURO
Habana—Sta. Clara—Habana
Por los Expresos del DIARIO DE LA MARINA
Salida de la Habana: 8 DE LA MAÑANA
«LA MARINA», por T. Rey
Salida de Santa Clara: 6 de la tarde
(Café «El Artesano»)
3.50 por persona.
Para más informes:
Sr. BARANDALLA
Telf. M-8787.—Habana.

M.E.C.D. 2016

Sábado y Domingo Habrá Competencias de Track y Field en el V. T. C.

NOTAS DE LOS AMATEURS

(Por Reguera)

Siempre hemos sido de opinión que las competencias de campo y pista deben ser objeto de verdadera atención por la Federación o Comisionado de este deporte. Es necesario, imprescindiblemente necesario, revestir estas anuales competencias de mayor interés brindándole a Clubs y atletas facilidades o rechazándolas de ellos. No es posible que se continúe como hasta aquí. Dejar que la temporada se desenvuelva tal como viene. Sin una gestión, sin que conozcamos uno solo de los esfuerzos que se realicen en beneficio del mayor auge de la temporada de campo y pista.

Un querido compañero, Sergio Varona, abogaba en días pasados, desde su siempre interesante sección amateur, por la instauración del «field-day» nacional. Ayer José A. Sordo trata este asunto con la gran competencia que todos le reconocemos.

Sordo, como Varona y el que estas líneas escribe estimamos que algo debe hacerse no solo para conseguir el auge de nuestras mustias competencias de campo y pista sino también para revestirlas de mayor importancia y significación.

Tropezamos en estos momentos con la realidad que no puede ser más desalentadora. Las marcas y tiempos «van hacia abajo» y muy raro nos resulta hallar promesas en las que forzosamente debían ser sus incubadoras: aun las luchas de novicios.

Sordo decía ayer, y decía bien, que el espectáculo de nuestros juniors es sencillamente detestable y que en sus torneos no ganaban los mejores y sí «los menos malos»

He ahí la realidad que debemos tratar de destruir.

Buscando normas nuevas, reuniendo a todos los Clubs cuando la temporada se aproxima, solicitando el concurso de todos podría conseguirse mucho. Se despertaría el estímulo y el interés de todo un sector y hasta conseguiríamos el calor de los atletas nacionales que serían nuevos aspirantes en los magnos eventos que se orgnanizaren.

¿Cuántas revelaciones provechosas no conseguiríamos con esta labor?

La Unión, en este sector principalísimo, no debe concretarse a los Clubs habaneros. Se debe ir más allá. Hay que tener en consideración lo muy arraigado que se encuentran todos los deportes en el interior de la República. Los diarios de las capitales de provincias son una prueba fenacientísima de estas manifestaciones. Sus páginas de sports numerosas vienen siempre pletóricas de eventos organizados y celebrados bajo los mejores auspicios. Los «camagüeyanos» y «orientales» se disputaron no hace mucho el Campeonato de basket interprovincias y todas sus demostraciones fueron seguidas por un público bien numeroso.

Comentarios de los Periódicos Yankees

NUEVA YORK, abril 8. AP.—Las páginas de sports de los periódicos dominicales dedican hoy mucho espacio a comentar la lesión sufrida por Adolfo Luque, declarando que la pérdida del cubano afecta seriamente los chances del Brooklyn durante la primera parte de la temporada.

El World Telegram dice «El desgraciado accidente que puso a Luque fuera de combate, ayer, puede tener gran importancia en el éxito de los Dodgers al comenzar la season. Debe recordarse que Luque ganó cinco juegos consecutivos durante los primeros días de la contienda por el pennant el año pasado y cinco juegos en la primavera son tan importantes como cinco juegos en el otoño.»

BUJIAS

La bujía empleada por los más célebres campeones mundiales de carreras. Hace a todo motor rendir mejor funcionamiento, más velocidad, potencia, economía y seguridad.

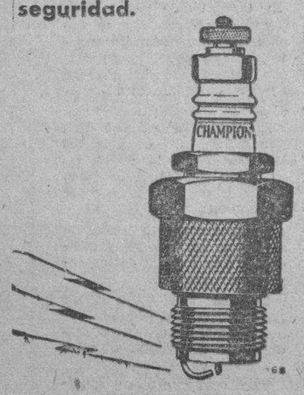

Representante de la fábrica:
C. H. MacKay
Avenida 7, entre 34 y 36, Miramar
Habana

CHAMPION
Confiables para todo motor
TOLEDO, OHIO, E. U. A.

Participarán de las Competencias Juniors de Campo y Pista Siete Clubs

Eliminaciones el sábado próximo en los terrenos del Vedado Tennis. El domingo los finales. Artesanos, Vedado, Y. M. C. A., Dependientes, Ferroviario, Atlético y Teléfonos a la lucha. Notas de la reunión celebrada ayer por la Fed. de Atletismo

(Por M. F. de la REGUERA)

La Federación de Atletismo celebró su anunciada junta en la tarde de ayer y como es natural, en el local de la Unión Atlética de Amateurs. Se dieron a conocer las solicitudes de inscripción presentadas por los miembros de la muy nutrida familia unionista que desean participar de los eventos próximos que se llevarán a cabo el sábado y domingo entrante entre los atletas de la categoría «junior». Muchos de los clubs que participarán de los mismos se limitaron, simplemente, a enviar su solicitud brillando por su ausencia la representación oficial. Sólo vimos en esta primera reunión de la temporada de track a las delegaciones de la Y. M. C. A., Dependientes, Teléfonos y Ferroviario no obstante ascender a la suma de siete los candidatos al trapo del presente año.

Martell, el muy competente presidente de la Federación, ocupó su destacada posición y con su habilidad peculiar fué solucionando rápidamente todos los asuntos sometidos a la consideración de aquel organismo superior. Se conocieron las inscripciones debidamente enviadas. Fueron siete, como hemos dicho: Círculo de Artesanos, Y. M. C. A., Teléfonos, Dependientes, Ferroviario, Atlético de Cuba y Vedado Tennis Club. Se leyeron y fueron sancionadas las numerosas listas. El precio de las entradas será a base de cuarenta centavos cada día. El sábado las eliminaciones y finales de garrocha y salto alto. El domingo el resto de los eventos que iniciarán sus eliminaciones el primer día. Se regirán las competencias por las Reglas internacionales. La menor altura por la que puede optarse en garrocha será de 9 pies en junior y 10 pies en senior; en salto alto 4 pies seis pulgadas en junior; 5 en senior. Los inales de los diez mil metros se efectuarán también el primer día de competencias, esto es, el sábado. La Federación acuerda que serán estos los últimos relevos que se efectúen sin que sus puntos sean adicionados a los Clubs. A partir del senior las sustituciones serán barridas, únicamente podrán presentar los teams cuatro hombres en cada competencia.

Hasta aquí, escuetamente, los acuerdos tomados por la Junta de la Federación a continuación ofrecemos los heasts, dato este de gran importancia para los atletas numerosísimos, que han de participar del field day unionista.

110 METROS CON OBSTACULOS

Primer heat: A. Lozano, D. 2. M. Atienza, D. 3, Alexander, T. 4, Contreras, 5. G. Fournier.

Segundo heat: 1. R. Soler, 2. M. Sánchez, 3. E. Ortega, 4. Fernández Reboull, 5. C. Eagen, Y.

Tercer Heat. 1, J. Ramos, 2. B. Miró, 3. F. Barbat, 4. E. Cartaya, Y. 5. P. Valiente, Y van a los finales los dos primeros de cada heat.

400 METROS CON OBSTACULOS

Primer heat. 1. J. Bárcenas, T. 2. A. Martínez, T. 3. C. García, V. 4, R. López. Fe. 5. J. P. Aledereto, Y.

Segundo heat: 1. F. Barbat, T. 2. M. Fowler, V. 4, Moinelo, F. 5. J. Castillo, Y. 5. A. Ríos, Y.

Tercer heat: Entrialgo, T. 2. Fernández Reboull, V. 3. C. M. Cabrera. F. 4. A. Fernández, F. 5. H. Dovo, Y.

100 METROS LIBRES (SEMI-FINALES)

Primer heat: 1. B. Noguez, T. 2. Fernández Zayas, D. 3. Cartaya, Y. 4. C. García, V. 5. R. Valdés, V. 6. Moinelo F.

Segundo heat: 1. Ortega, T. 2. Contrera, Art. 3, Collado, D. 4. de la Nuez, Y. C. Martínez, V. 6. R. Guerra, F.

Tercer heat: 1. M. Lamadrid, T. 2. O. Ebra, Art. 3. Bermúdez, D. 4. J. Planas, Y. 5. J. Cancio, V. 6. J. Santana, F.

Cuarto heat: A. Martínez, T. N. Contreras, Art., M. Fernández, D. 4. M. Suárez, Atle. 5. E. López, Y. 6. Portela, V.

Los dos primeros de cada heat irán a semifinales.

A los finales los tres primeros.

200 METROS LISOS

Primer heat: 1. L. Zapico, Y. 2. Miranda, T. 3. Borroto, F. 4. Martínez, V. 5. M. Hernández, 6. R. Jiménez.

Segundo heat: 1. J. Planas, Y. 2. Contreras, Art. 3. I. Fernández, T. 4. J. Portela, V. 5. Artime. F. 6. Gartay. F.

Tercer heat: 1. P. Miranda, Y. 2. O. Ebra, Art. 3. M. Suárez, Atle. 4. L. Gutzens, T. 5. P. Curbelo, V. 6. J. Ramos, F.

Cuarto het: 1. F. Polo, Y. 2. Contreras, Art. 4. J. García, T. 4. C. García, V. 5. T. Killan, F. 6. Bermúdez, T.

400 METROS LISOS (SEMI-FINALES)

Primer heat: J. Gutzens, F. 2. Ortega, T. 3. P. Alonso, Y. 4. Bermúdez, D. 5. M. M. Fowler, V.

Segundo heat: 1. Cabrera, F. 2. M. Sarria, Art. 3. Barbat, T. 4. Espino, Y. 5. Gartey, D. 6. Ebra, Art.

Tercer heat: 1. Olivera, F. 2. Miró, T. 3. Jiménez, Y. 4. Martínez, D. 5. Contreras, Art. 6. O. Averhoff, V.

Cuarto heat: Arcorda, F. 2. Alexander, T. 3. Tavio, Y. 4. R. Jiménez, Y. 5. C. García, V. 6. Contreras, Arte.

800 METROS LISOS

Primer heat: 1. Menéndez, F. 2. Santana, F. 3. Armenteros, D. 4. Sarria. Art. 5. Dussacq. V. 6. I. Ruiz, T. 7. P. Alonso, Y.

Segundo heat: 1. R. Soler, F. 2. Prieto, D. 3. L. González. 4. O. Averhoff, V. 5. Venero, V. 6. Cantova, T. 7. C. Eagen, Y.

Tercer heat: 1. J. Gutzens, F. 2. R. García, D. 3. Soto Suárez, Art. 4. Llinás, V. 5. R. Miedinagaral, 6. J. Cueto, T. E. López, Y.

En los cinco mil metros los teams tienen el orden siguiente: 1. Atlético, 2. Ferroviario. 3. Dependientes, 4. Teléfonos y 5. Y. M. C. A.

En el relevo de 4 por 100 se alinearán así: Artesanos 2. Dependientes 3 Vedado 4. Y. M. C. A. 5. Teléfonos y Ferroviario 6.

En el de 4 por 400 en este orden: 1. Y. M. C. A. 2. Dependientes. 3. Teléfonos. 4. Ferroviario. 5. Vedado Tennis.

LOS OFICIALES

El poder judicial estará representado por las personas siguientes:

Director: José Martell.
Subdirector: Angel Aixalá.
Juez Arbitro: Porfirio Franca.
Inspectores: Sergio Varona, Fernando del Castillo, Alberto Néstor Coronado, M. Fernández de la Regera, Adolfo Font.
Ordenador de las carreras: señor Francisco Pons.
Primer Juez de Campo: Miguel A. Moenck.
Jueces de Lanzamiento: Horacio Alonso, Cirilo Pérez, V. Quiñones, R. Rubio, M. Gutiérrez.
Jueces de Salto: Andrés Reyes, Mario Lomas, Manuel Blanco, José A. Sordo, J. Trillo.
Anotador de Lanzamientos: Manuel Yáñez.
Anotador de Saltos: Oscar Fornagueras.
Primer Juez de Llegada: Joaquín Velazco.
Jueces de Llegada: Octavio González, Antonio Carrillo, Ignacio Zayas y Frank García Montes, Manuel J. Díaz.
Juez de Salida: doctor Angel Aixalá.
Anotador de pista: Julio Franquiz.
Primer cronometrista: Alo[illegible] Franquiz.
Cronometrista: Ibrahim Consuegra, Pablo Carol, Julio Pertierra.
Anotador de Vueltas: Roberto Latour.
Medida oficial: Esteban Román, Luis J. Martínez.
Juez de orden: Raúl Argüelles.
Médicos: doctores J. César Portela, Oscar Ortiz, Juan Merlo.
Anunciador: Evelio Illas.

Mr. Hoover Lanzará la Primera Bola

WASHINGTON, abril 8. AP.—El Presidente Hoover aceptó formalmente hoy la invitación para lanzar la primera bola en el match inaugural de la Liga Americana, el día 14 del corriente.

Esta invitación fué llevada personalmente a la Casa Blanca, por Clark Griffith, propietario de los Senadores. Ofreció también a Mr Hoover el pase grabado en oro, que todos los años se entrega al Presidente.

Mr. Hoover invitará a miembros de su gabinete para que le acompañen a presenciar el juego inicial, entre Washington y Filadelfia.

Izaguirre en Lugar de R. Zamora

MADRID, abril 8 (S. E.)— El homenaje a Quesada, jugador del Real Madrid que debió celebrarse el mes pasado, y que no pudo ser, a consecuencia de la lluvia, tendrá lugar el próximo día 19. Así ha sido acordado por el alto mando del equipo «merengue».

Pero esa fecha es la misma en que debe jugarse el match de España-Italia, en Bilbao. Y como es natural, Ricardo Zamora no podrá alinear con el once blanco porque lo hará en el equipo Nacional que se batirá con el de la «squadra azurra». Pero esta coincidencia ya ha sido subsanada: se ha resuelto que Izaguirre, el gran keeper del Sevilla, será quien esté bajo el marco del Real Madrid ese día. De esta manera se sumará al homenaje un representante del fútbol de la región andaluza.

Shires Quiere Ser Ahora Abogado

MEMPHIS, abril 8. AP.— Arthur «el Grande» Shires, a veces peleador de carter y ex-inicialista de los White Sox y Senadores se halla «tan loco por la profesión de abogado» que intenta dejar el base ball y estudiar derecho.

Shires, actualmente miembro del Milwawukee, dice que abrirá sus oficinas en Chicago o Texas, pero no ha fijado fecha para abandonar el base ball organizado.

«He venido estudiando seriamente leyes por espacio de varios años» explicó Shires». «Las leyes constituyen la cosa más fascinante del mundo, después del base ball».

No Hay Esperanzas Para Mocoroa

LA PLATA, Argentina, abril 8. AP.—Los médicos tienen pocas esperanzas de que Julio Mocoroa, light wweight argentinos herido en un accidente automovilista la semana pasada, pueda salvarse.

Le vienen aplicando oxígene, para mantenerle con vida.

Slone Sustituye a Gruenfeld

NUEVA YORK, abril 8. AP.— Cuando el conjunto de estrellas de fútbol asociación que defienden las sedas del «Hakoah» se vean las caras con las del Brooklyn Wanderers, en el campo Commercial, el próximo sábado, en un match de la Liga Americana, lo harán sin Leo Gruenfeld, quien saldrá hoy para Europa, en el vapor «Bremen», con objeto de resolver el problema que tiene con las autoridades inmigratorias.

Mientras Gruenfeld retorna de Alemania su posición en la línea de ataque del Hakoah le ha sido encomendada a Phil Slone.

SIN HUELLA ALGUNA:

Unguento Monesia cura así los golondrinos, sietecueros, granos malos, diviesos, uñeros, quemaduras y otros males semejante que a diario se padecen. Unguento Monesia hay en todas las boticas, sólo vale unos centavos una cajita y hace desaparecer todos los males pequeños, que a diario se padecen en una casa Tenga siempre Monesia a mano.

¿PADECE USTED DOLORES DE CABEZA?

Es muy fácil obtener alivio rápido y evitar otro ataque en el futuro. No se tomen bromuros ni narcóticos pues si bien alivian instantáneamente, afectan el corazón y son muy peligrosos. Su efecto es abatir las fuerzas vitales a fin de producir alivio temporal, pero la causa del dolor de cabeza subsiste.

Lo prudente y seguro es: Empiécese por eliminar la causa neutralizando la acidez del estómago, evacuando los intestinos de la acumulación de materias fecales ponzoñozas; después, estimúlese suavemente el hígado a fin de restablecer el flujo de la bilis y los intestinos expelan el excremento cuya fermentación causa el dolor de cabeza. Pida en la botica una cajita roja de Píldoritas de Carter para el Hígado. De venta en todas las boticas, o dirigirse a
Ignacio Sanchez Leal, Apartado 2211, Habana.

APARECE FAVORITO EL TEAM DE GABBY STREET PARA GANAR LA JUSTA DE ESTE AÑO

Los Cardenales de G. Street, campeones de 1930 en la Liga Nacional son fuertes favoritos para retener el penant durante la próxima campaña, según demuestra un consensus de los corresponsales de la United Press que se hallan por los «training camps.»

De acuerdo con ese consensus de los corresponsales, sólo habrá un cambio en el estado final de 1930 con el Filadelfia reemplazando al Cincinnati en el séptimo puesto El estado en que suponen los cronistas quedarán los clubs en esta temporada, a base de ocho puntos para el primer puesto, siete para el segundo, seis para el tercero, etc. etc. es como sigue:

San Luis	61
Chicago	53
New York	45
Brooklyn	44
Pittsburgh	36
Boston	24
Filadelfia	15
Cincinnati	11

Cinco de los corresponsales eligieron a los Cardenales para el primer lugar, escogiendo los tres restantes o los muchachos de Street como «runners ups». Estos tres cronistas dieron dos primeros puestos al Chicago y uno al New York.

Brooklyn, el club que ha gozado de más publicidad esta temporada no pudo obtener una votación para el primer lugar, logrando una para el segundo, cuatro para el tercero y una para el sexto. El consensus demuestra que el Brooklyn estuvo muy considerado sobre su valor en 1930 y por debajo en 1931.

Los votos por el New York estuvieron muy distribuidos, con uno para el primer lugar, uno para el segundo y dos para cada uno de los siguientes puestos: tercero, cuarto y quinto.

Los que apoyan a los Cardenales tienen sus razones - mucha potencia en el «pitching» para superar al resto de la liga; fuerza en el plate, a la hora de la ofensiva: tienen al brillante Frank Frisch, para producir la chispa en la defensa. Aquellos que seleccionan a los Cardenales para el segundo puesto dicen que los Cardenales no tienen habilidad para presentar dos años consecutivos la misma potencia y el exceso de confianza.

Hay gran divergencia de opiniones con respecto a los Cubs quienes han recibido dos primeros lugares, tres segundos, un tercero y dos cuartos, en la votación. Los que eligieron a los Cubs para ganar dicen que terminarán la temporada con muchos juegos de sobra a su favor y que Hornsby será una gran ayuda para el team. Aquellos que los relegan a un puesto secundario se basan en que los Cubs tienen un infield falto de balance y que Hornsby será un handicap en contra en vez de una ayuda.

Con excepción de los ardientes partidarios de los Cubs, los corresponsales todos están acordes en afirmar que la competencia será la más reñida de los últimos años.

TOPICOS FUTBOLISTICOS
NOTICIAS Y COMENTARIOS

Acuerdos adoptados por el Comité Provincial de la Federación de Futbol de la Habana en su sesión ordinaria celebrada el día 6 de marzo del año 1931.

1.—Se dió lectura y aprobó el acta de la sesión anterior.

2.—Se acordó abrir un expediente aclaratorio de los hechos ocurridos en el Stadium Tropical el día 5 de abril una vez terminado el partido Santander S. C. y America A. C. para el cual se nombró una comisión compuesta por los señores Almarza Suárez y Ballester para que informen al Comité Provincial en la sesión extraordinaria que tendrá lugar el próximo viernes con el fin de aplicar las medidas y castigos que el Comité estime por conveniente.

3.—Se aprobaron las actas de los partidos celebrados en el Campo Polar y Stadium Tropical el día 5 de abril, con excepción de la del partido América-Santander, la cual que da sujeta al expediente que en el acuerdo anterior se señala.

4.—Se acordó amonestar al Juez de línea señor Hermida Mesonero por haberse presentado en el terreno de juego cuatro minutos despues de haber comenzado el partido para el cual fue designado.

5.—Programa para el domingo día 12 de abril.

STADIUM TROPICAL

1-15: América A. C. y Deportivo Covadonga.

Arbitro: el señor José Dunjó, jueces de línea los señores Félix de Castro y Luis Borrazas.

Delegado Deportivo: el señor Aurelio Almarza.

CAMPO POLAR

2-00: Deportivo Europa y Canarias S. C.

Arbitro: el señor Belarmino Alvarez.

Jueces de línea: los señores Saturnino Alvarez y José de Llano.

3-10: Deportivo Templete y Vigo Foot Ball Club.

Arbitro: el señor Saturnino Alvarez.

Jueces de Línea: los señores Belarmino Alvarez y José de Llano.

4-20: Deportivo Paula y Deportivo Luyanó.

Arbitro: el señor José de Llano.

Jueces de Línea: los señores Saturnino Alvarez y Belarmino Alvarez.

Delegado Deportivo: el señor Francisco Ballester.

Acuerdos adoptados por el Comité Directivo de la Federación de Futbol de La Habana, en su sesión ordinaria celebrada el día 7 de abril de 1931:

1.—Darse por enterados de los acuerdos adoptados por el Comité Provincial en su sesión ordinaria del día 6 de abril.

2.—Se aceptó la petición de ingreso como árbitro de esta Federación del señor Víctor Macievsky.

3.—Acusar recibo de una comunicación enviada por la Alcaldía de La Habana en la que da cuenta a esta Federación de que ha sido designado el señor Abel Fernández Olamendi para que preste los servicios como inspector Delegado del Distrito Federal de La Habana en los terrenos del Campo Polar.

4.—Darse por enterados de los acuerdos adoptados por la Asociación Nacional en su sesión del día 28 de marzo pasado.

5.—Dar cuenta a los Clubs para que éstos lo hagan a sus Delegados económicos de que con esta fecha ha sido cancelado el carnet extendido a favor del señor José F. Selma, Delegado que fué de la Alcaldía de La Habana en el Campo Polar.

Se acordó descalificar QUINCE DIAS al jugador Angel Gisleno Rodríguez del Fortuna S. C., por insultos al árbitro.

7.—Se aprobaron las actas de los partidos celebrados el día 5 de abril en el Campo Polar.

8.—Se aprobó la inscripción del jugador Jaime González Maderas por el Club Deportivo Templete.

9.—Se aceptó la baja del jugador Avelino Argüelles Alvarez por el Olimpia Sporting Club.

10.—Programa para el domingo día 12 de abril en el Stadium Tropical.

1-15: América Atlétic Club y Deportivo Covadonga.

Arbitro: el señor José Dunjó.

Jueces de Línea: los señores Félix de Castro y Luis Borrazas.

2-30: Real Iberia y Catalunya S. C.

El árbitro no ha sido designado.

Jueces de Línea: los señores Victor Acuña Lamas y José Pazos Cajide.

4.—Olimpia S. C. y Deportivo Centro Gallego.

Arbitro: el señor Ventura Lago.

Jueces de Línea: los señores Norberto Fernández y José Solsona.

Delegado Deportivo: el señor Jesús Martínez.

VENCIO EL VISTA ALEGRE

TRIAMBO

	V.	C.	H.	O.	A.	E.
Bernal lf	5	1	3	0	0	0
Fleita 2a.	3	0	0	0	4	0
Dorticós 1a.	5	2	1	10	0	0
Espinosa cf.	1	1	1	3	0	0
Ruisanchez rf p.	2	0	0	1	1	0
Ballesté c.	4	1	1	7	3	1
Muñoz rf cf	4	1	1	0	0	0
De la Torre 3a.	4	1	1	1	1	0
Armigón ss.	5	0	0	2	3	1
Aloriso p	3	0	1	0	2	0
P. Alonso p	2	0	0	0	1	0
Totales	38	7	9	24	15	2

V. ALEGRE

	V.	C.	H.	O.	A.	E.
Díaz cf	4	2	1	1	0	0
Perdomo rf	3	2	2	0	0	0
Rojas 1a.	2	0	1	11	1	1
Rodríguez lf.	4	0	0	4	0	0
Domínguez 2a.	4	0	1	1	2	0
Delgado 3a.	4	1	1	1	3	0
Canto c.	4	0	2	3	3	0
Sierra ss	4	1	1	4	4	1
Bonego p	4	2	1	2	2	0
Totales	33	8	10	27	15	2

SUMARIO

Home run: Delgado 1; Borrego 1. Tres base hit: Bernal 2. Two base hit: Bernal 1; Balleste 1; Alon 1; Perdomo 1. Base robada: Díaz 1; Domínguez 1; Canto 1; Sierra 1; Dorticó 1. Sacrifice hit: Sierra 1. Sacrifice fly: Armigon 1. Struck out: R. Alonso 3. P. Alonso 3; Ruisanchez 1. Borrego 2. Pase ball: R. Alonso 2; P. Alonso 1; Ruisanchez 1. Borrego 4. Balk: Alonso 1 a Perdomo. Pass ball: Balleste. Pitcher perdedor R. Alonso. Ganador: Borrego. Tiempo: 1 hora 50 minnutos. Umpire: Ecay; Gonzalez y García. Sco.

Una Radiografía a T. Jackson

GREENVILLE, abril 8. AP.—Travis Jackson, short stop estrella de los Gigantes, se tomó una radiografía hoy del brazo que viene manteniéndole fuera de juego a causa de los dolores que experimenta en él. La fotografía tomada en esta localidad será enviada al médico de los Gigantes en óNew York. Mientras, Jackson seguirá con los Gigantes, pero no tomará parte en los juegos.

AHORA Puede usted comprar 3 LATAS a la vez

Melocotones de Libby famosos por su sabor

JUGOSOS, tiernos, de sabor incomparable—los Melocotones de Libby vienen de los huertos de California directamente al consumidor.

Se cosechan en California en el momento de perfecta madurez, y son envasados inmediatamente en las famosas cocinas de Libby situadas en los huertos.

Deleite a su familia con estos deliciosos melocotones.

Pueden servirse en muchas formas, y cada una tan deliciosa que hará que Vd. se determine a tener melocotones de Libby siempre a mano.

Y ahora esto es fácil, pues son económicos cuando se compran tres latas de una vez. Pídalos a su proveedor

Pruebe también otros productos de Libby Son escogidos, preparados y envasados con la misma norma de calidad que los melocotones.

MELOCOTONES EN ALMIBAR DE ESPECIAS

½ cucharita de canela
2 cucharadas de almidón
1 cucharada de agua
1 lata No. 2½ de Melocotones de Libby de California
2 cucharadas de jalea de grosellas
16 tajadas de bizcocho

Hágase una masa con la canela, el almidón y el agua. Escúrrase el jugo de los melocotones y añádase a la pasta. Añádase la jalea. Hiérvase hasta que esté suave y claro. Colóquese medio melocotón de Libby sobre cada tajada de bizcocho. Cúbrase con el almíbar, y sírvase frío. (8 raciones.)

IDEAL DE MELOCOTONES

1 lata No. 2½ de Melocotones de Libby
2 cucharadas de gelatina
½ taza almíbar de Melocotones
½ taza de jugo de uva
½ taza azúcar
1½ tazas de uvas blancas sin semilla
½ taza de almíbar de Melocotón hirviendo

Escúrranse los Melocotones. Disuélvase la gelatina en agua hirviendo. Enfríese, y añádase el jugo de uva y azúcar. Póngase en una nevera hasta que empiece a cuajarse. Póngase en moldes individuales con medio Melocotón y las uvas. Deje que enfríen hasta que estén firmes. Sírvanse en cuanto se hayan sacado de los moldes. (8 raciones.)

Otros tres apetitosos productos de Libby

MAIZ—de la mejor calidad que se envasa, tierno y fresco.
GUISANTES—Frescos con todo su sabor natural según se cosechan.
ESPARRAGOS—tiernos, suculentos tallos de sabor fresco y natural.

LIBBY, McNEILL & LIBBY—HABANA

Ingelmo
el zapato perfecto
Ingelmo
PIDALO EN SU PELETERIA

M.E.C.D. 2016

En Cleveland se Efectuará el Match Stribling - Schmeling

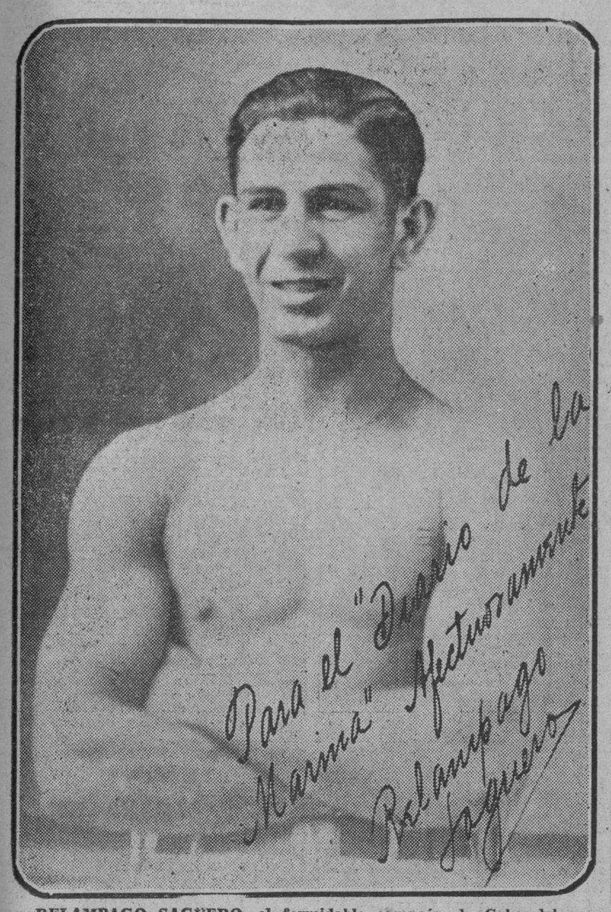

RELAMPAGO SAGUERO, el formidable campeón de Cuba del peso welter que el sábado once se batirá contra Hilario Martínez (el Melocotón de Valencia) en la Arena Polar, a diez rounds. Este será el primer match del torneo eliminatorio de welters en opción a la faja de oro y brillantes donada por el señor Emeterio Zorrilla.

LOS CRONISTAS DEPORTIVOS DE LOS GRANDES DIARIOS DE NUEVA YORK COMENTAN LA LESION SUFRIDA POR EL PITCHER CUBANO ADOLFO LUQUE

Y la mayoría opina que es una contrariedad para el Brooklyn, de tal naturaleza, que puede influir mucho en el resultado del champion para la tribu del Tío Robinson. Declara el médico que Adolfo estará ocho semanas fuera de juego

(Por Pedro GALIANA)

NEW YORK, abril 8.—Flatbush ha amanecido hoy medio entristecido con la inesperada noticias de que Adolfo Luque, una de las estrellas del pitching staff de los Robins y uno de los candidatos que más sonaban para iniciar la season de 1931 en el juego anunciado para el próximo martes con los Phillies de Burt Shotton, estará fuera de juego por algunas semanas. Todos los fanáticos del Brooklyn, y los numerosos de New York, que siguen de cerca las peripecias de los "muchachos del otro lado del puente", han devorado con interés los detalles de la lesión sufrida por el lanzador cubano en las prácticas de hitting que realizaba ayer el club de Macon, Georgia, y lamentan la mala suerte del gran "Dolf". Aunque las noticias difieren un poco en relación con el tiempo que permanecerá ausente Luque, pues mientras unos insisten en que no irá más allá de tres semanas, otros aseguran que serán ocho, todas parecen convenir en que fué una imprudencia del mismo "Dolf" lo que le ha puesto fuera de combate por tanto tiempo.

Según el Daily Mirror, ya Wilbert Robinson le había aconsejado a Luque que se retirara del box, cuando éste insistió en pitchearle a Wally Gilbert. El joven antesalista inició entonces una porfía con Adolfo y cuando invitó a éste a que le pasase una bola vendida, asegurando que «se la iba a botar», Luque aceptó el reto solo para sentirse lesionado momentos después cuando el batazo de Gilbert salió duro a través del box.

El médico del club examinó enseguida al gran pitcher criollo y después de proporcionarle las primeras curas declaró que no podría pitchear en ocho semanas por lo menos. El asunto, como se ve, resulta un golpe terrible para las aspiraciones championables de los Robins, pues es evidente que sin los servicios de «Dolf», que suele pitchear admirablemente en la primavera, el club tendrá que esforzarse más para sostenerse entre los liders y aspirantes al pendon.

Pat Robinson, del «Daily News», dice lo siguiente sobre la lesión inesperada de Luque:

«Madame mala suerte ha propinado un golpe terrible a las aspiraciones championables de los Robins cuando dió lugar a que Adolfo Luque, uno de los pitchers estrellas del team, recibiese una lesión que lo mantendrá fuera de juego por algunas semanas. La pérdida del gran pitcher cubano rompe por completo los proyectos que tenía el tío Robinson sobre el funcionamiento de su pitching staff y puede dar lugar a que los Robins pierdan algunos desafíos que después les harán falta para ganar. Una lesión similar sufrida por el propio Luque en 1930 le obligó a permanecer fuera del box por un gran lapso de tiempo y eso contribuyó grandemente a que los Robins perdiesen el pendon».

Wilbert Robinson se lamenta de su suerte por medio del Daily News y dice: «Como si tuviésemos poco con el tardío ingreso de Dazzy Vance en el team ahora perdemos los servicios de Luque por algunas semanas. Si hubiésemos perdido un catcher, un infielder o outfielder no me habría preocupado, porque tengo suplentes los suficientemente buenos para ir al juego activo y hacerlo bien, pero la pérdida de Luque es irreparable y me temo que ha de costarnos algún trabajo el marchar al frente sin él».

«Conociendo la debilidad de mi pitching staff tenía pensado iniciar una serie de «Jockeying» sobre los contrarios durante los games del campeonato, y ahora veo que tendré que ejecutar ese «Jockeying» mas fuerte que nunca. ¿Porque no habrá sido Cy More u otro de los novatos el lesionado? (Se llama «Jockeing» en baseball a la acción de gritarle o burlarse de los pitchers enemigos, cuando están en el box, para buscar la manera de que pierda el home).

Joe Vila, en el New York Sun, dice: «Si los Robins logran arrancar bien después de lo que les ha pasado con Luque, demostraran que tienen punch suficiente para conquistar el campeonato de la Liga Nacional. De todos modos, la ausencia de Luque será terrible para el team, y es posible que eso contribuya mucho a que no puedan pasar este año del tercer lugar. Cuando un team que necesita pitchers pierde una de sus mejores columnas—y éste es el caso de los Robins—queda prácticamente descartado de una lucha por el pendón. Solo una serie de «breaks» interesantes han de salvar ahora a los Robins. Esto, desde luego, si es verdad que Adolfo Luque ha de estar más de cinco semanas fuera del game».

Sam Murphy, el viejo Scout del Sun, dice: «Como si el team hubiese estado en magníficas condiciones en ese departamento, los Robins han perdido ayer a una de sus mas fuertes columnas: Adolfo Luque. Ahora será necesario que los novatos realicen una buena labor, pues de lo contrario la causa del club estará perdida».

Harry Caplan, en el «Evening Graphic», dice: «Wilbert Robinson está hoy más preocupado que nunca. Adolfo Luque, su famoso lanzador derecho y orgullo de «el Prado» ha recibido una lesión que lo mantendrá fuera de juego por espacio de seis semanas y eso le ha quitado de las manos al lanzador que tenía señalado para el primer juego de la season.

Aparte de eso, Robinson contaba mucho con la rara efectividad de Adolfo para sostener el peso del pitching staff hasta que Dazzy Vance pudiese ocupar su turno diario. Ahora está sin Vance y sin Luque y eso puede costarle el pendón».

Bill Hanna, del New York Herald-Tribune, dice: «Con Luque fuera de juego por seis semanas, Wilbert Robinson tendrá que depender ahora de los novatos que tiene en su staff y es posible que eso de lugar a que al final de la campaña el gallardete de la Liga Nacional no pueda alzarse airoso en los terrenos de Flatbush».

Quentin Reynolds, del World-Telegram, dice que Luque era uno de los jugadores más entusiastas del club, y que ahora, con motivo de la lesión sufrida es uno de los más entristecidos. Recuerda también que Adolfo ganó cinco juegos seguidos para los Robins al inaugurarse la temporada del año pasado y conviene en que en el staff del club no hay un solo lanzador que pueda repetir en lugar de esa labor.

«La retirada de Luque dará lugar a que Robinson cambie completamente su cuarto regular del staff. Robbie tenía pensado iniciar la season con el cubano, seguido de Phelps Clark y Thurston, pero ahora tendrá que poner a Clark en el primer game y al viejo Quinn en el lugar de Clark. Vance no irá al turno regular hasta que no demuestre encontrarse en condiciones».

Quinn, desde luego, no puede compararse a Luque, pero el «viejo» realizará su esfuerzo y puede que todo quede satisfactoriamente arreglado, sin que los Robins pierdan muchos games.

Luque saldrá esta noche hacia Brooklyn, donde recibirá un cuidado especial. El cubano ha declarado lo siguiente:

«Brooklyn ha sido un club estupendo para mí, porque en él he encontrado más mala suerte que cuando trabajaba con los reds de Cincinnati. El año pasado parecía listo para ganar 24 games y ya vieron ustedes como un batazo de George Sisler me obligó a retirarme del juego diario con el resultado de que solo pude ganar 14. Este año estaba trabajando muy bien en el training primaveral y Robbie me había designado ya para el primer juego, pero ahora tendré que ver los «toros desde la barrera en espera de una cura que no se en qué forma me desolverá al game».

Relámpago Saguero Cree que Vencerá a Hilario por K. O.

En una entrevista especial para el DIARIO, se muestra optimista el gran púgil criollo. Algunos datos de su interesante carrera

Precisamente leía un artículo del DIARIO DE LA MARINA, cuando nos entrevistamos con Relámpago Sagüero en la habitación del hotel donde vive. Encontramos a Relámpago algo cambiado. Su cara ya no tiene aquella apariencia de niño que trajo de Camagüey, las cicatrices y algunos pronunciamientos le hacen menos ideal para una película; pero más boxeador!

Sobre el ojo izquierdo, una amplia cinta morada, recuerdo de aquella sangrienta pelea que libró en la Habana frente a Ignacio Ara; en el púmulo derecho, otra, recuerdo de un «corte» que le hizo Young Manuel... Por eso, quizá, Relámpago Sagüero está haciéndose tan batallador... Antes, y el lector debe recordarlo, el camagüeyano era un estilista tan acabado, que algunos se permitieron dudar de su valor... Fué preciso que frente a Ignacio Ara se portara como se portó para que de verdad convenciera... Y, desde entonces, Relámpago ha sido una de las grandes pasiones de los fanáticos del boxeo.

Con la primera herida en la cara cambió su estilo. Ahora, Relámpago se ocupa más del ataque que de la defensa; así, sus valores han ido subiendo de dos años a esta parte.

En la Habana ha actuado poco después de su consagración. Y es lógico: un junior welter weight (hace 140 libras) que da tan fiera pelea a un middle del calibre de Ignacio Ara y que vence a un welter del cartel de Hilario Martínez, tiene pocos contrarios en un ambiente como el nuestro...

Reemberto Dúo es solicitado por los promotores solamente cuando necesitan «hacer una casa grande», cuando precisan de un contrario «que convenza» para enfrentarlo a uno de los grandes campeones que nos visitan. Cuando para Ignacio Ara no había contrarios, le trajeron; y a pesar del handicap que concedió y de aquel terrible derechazo que recibió en el primer round, dió una demostración tan perfecta, tan convincente, que el público le consagró y vitoreó, más que al propio ganador.

AL SUR

En Tampa, Relámpago Sagüero es un ídolo propio; en casi todo el Sur, igual. Ha peleado con todos los hombres buenos y Lupe Vélez, la bella actriz mejicana, dijo de él que era el boxeador ideal...

Relámpago peleó con Young Manuel, con Dixie Kid, con Pee Wee Jerrell, Jack Purvis, con Jack Mc Farland y otros muchos...

Una tarde, recibió un cable de Luis Parga, ofreciéndole una pelea con Hilario Martínez, y, sin pensarlo, sin exigir condiciones, vino... Lo demás ya lo sabe el lector... Una derrota para el valenciano con pérdida de gran parte de aquella dentadura que era su orgullo.

Y como no había contrarios, otra vez al Sur.

Noqueó a Johnny Nocout en 3 rounds, a Dick Colored, en 4; a Bend Spivey, en 9; a Dixie Kid, en 5; a Raul Mc Donald, en 10; a Duent Frayer, en 5; a Frank Ozner (el cow boy) en 5; a Young Russell, en 3...

Obtuvo decisiones sobre Buchnahan, Louis Gonzalez (El Lenero); Tommy Jones, Sizo Lizardi, Peter Martin, Spike Webb, etc.

Sólo perdió con Lizardi y con Young Manuel, ambas decisiones muy discutidas por cierto.

ESPERA GANAR

Y ahora, después de estos detalles, demos al lector la impresión real del magnífico pugilista cubano, acerca de su pelea con Hilario Martínez.

Respondemos de su autenticidad.

—Yo quería pelear de nuevo con Hilario. El dijo que le saqué la dentadura de un cabezazo, cuando lo cierto fué que le metí un derechazo en la boca que hasta yo mismo sentí.

—Hilario dice que ahora está en su mejor forma, y sus triunfos sobre Aguilar, Joe Gans y Velazco le devolvieron su cartel. Mejor, así nadie dirá que si esto o que si lo otro. En realidad, los pugilistas cubanos somos fatales: Si ganamos, el público en seguida dice que si el contrario estaba en mala forma, que si era un bulto, etc.; si perdemos, somos muy malos...

Voy a tratar de pegarle a Hilario con todo; buscaré un knock out, pues hace tiempo que en la Habana no doy nunca. Y, sobre todo, no se olvide de decir a mis amigos que tengan confianza; si Hilario está muy bien, yo me encuentro como nunca... Ganaré, y casi seguro que por knock out.

Eran las diez de la noche y aunque muy cortesmente, Relámpago nos indicó que había llegado la hora de acostarse.

—Quiero cuidarme —nos dijo— el hombre está bien de forma y yo no quiero hacer una «gansada»... Tengo training de pelea y hace más de dos meses que no sé lo que es irme a la cama después de las diez y media...

Y un hombre así, de tanto régimen, tiene, forzosamente, que lucir como un ganador; aunque lleve enfrente a Hilario Martínez y éste se encuentre en plena racha triunfal.

EL PROGRAMA

Don Luis Parga ha confeccionado un programa interesante.

En el semi-final hace su reaparición José de la Paz Fernández, ex-campeón middle weight de Cuba, que no peleaba aquí desde que se enfrentó con Ignacio Ara en un star bout. De la Paz ha noqueado dos veces, en el campo, a Pedro Proenza, y dice que tiene más derecho que ninguno a ostentar el título que ya tuvo. Su contrario será el fornido middle weight del Ejército «Frank» Ortiz.

Tomás Barredo, un muchachito que ha aprendido mucho en sus viajes por los Estados Unidos, reaparece en uno de los bouts, llevando como adversario a Kid Vallespín.

Battling Llano y Julián Miravé, los dos rivales, los asturianos que tratan de eliminarse mutuamente, vuelven a batirse en el bout especial de la noche. Será una batalla tan sangrienta y terrible como la anterior.

Alfredo Casals y Kid Vallespín.

Díaz Canseco y Félix Martínez.

Estos serán los otros preliminares, también a cuatro rounds.

Además, ponchó a dos hombres. Ear Averill bateó un home run. Por vez primera, en varios juegos, los Indians jugaron sin cometer errores.

		C.	H.	E.
Cleveland	012 000 000—3	7	0
Birming.	000 000 40x—4	9	0

Baterías: Hudlin, Craghead y Myatt, por el Cleveland. Campbell, Walhup y Eiseman, K. Taylor, por el Birmingham.

Mucho hemos oído hablar en estos últimos tiempos de golfistas adultos jugando en «courses» miniaturas pero que minúsculos players demuestren sus habilidades en «courses» grandes, es algo bien raro. Muchos veteranos de los links han expresado su admiración por el «estilo» de Kenneth Berry, Jr., de Miami, futura estrella que sólo cuenta un par de abriles. En la foto vemos a Kenneth, con su «caddy», un poquito mayor, en Bay Shore Golf Club.

Solamente Gordon Slade le Bateó de Hit al Pitcher Mattingly que Dejó en Dos Hits a los Dodgers

En el noveno inning, el de recoger los bates, fué cuando los Robins salvaron los nueve ceros, merced a dos bases por bolas, un hit y un error del mismo pitcher. Thomas jonroneó

PRIMER INNING

HARTFORD. — Thomas, palomón a Waner; Snyder, la base; Sitt, fly a O-Doul; Snyder es out robando de Lombardi a Finn.

Cero carreras, cero hits, cero errores.

BROOKLYN. — Frederick, fly a Howell; Finn, fly a Thomas; Herman es out de Mattingly a Sitt.

Cero carreras, cero hits, cero errores.

SEGUNDO INNING

HARTFORD. — Howell muere de Phelps a Herman; Parham, la base; Reis se poncha; Marlotte forzó a Parham de Finn a Slade.

Cero carreras, cero hits, cero errores.

BROOKLYN. — O-Doul es out de Snyder a Sitt; Slade, doblete por arriba de la línea de foul de primera; Boone out en roller a Sitt; Slade llega a tercera; Waner es out de Reis a Sitt.

Cero carreras, un hit, cero errores.

TERCER INNING

HARTFORD. — Richards single al right. Mattingly toca la bola y Richards llega a segunda. Mattingly es safe por mal tiro de Phelps. Por otro mal tiro de Lombardi a segunda, Richards llega a tercera. Thomas batea un home run al left field, anotando Richards y Mattingly delante de él. Snyder se poncha. Sitts es out de Finn a Hermann. Howell fly a Frederick.

Tres carreras; dos hits; cero errores.

BROOKLYN. — Lombardi es out de Reis a Sitts. Phelps se poncha. Frederick es out de Mattingly a Sitts.

Cero carreras; cero hits; cero errores.

CUARTO INNING

HARFORDD. — Parham fly a O-Doul. Reis es out de Finn a Hermann. Marlotte muere de Lombardi a Herman.

Cero carreras; cero hits; cero errores.

BROOKLYN. — Finn es out de Marlotte a Sitts. Herman muere de Snyder a Sitts; O-Doul perece por la misma vía.

Cero carreras, cero hits, cero errores.

QUINTO INNING

HARTFORD. — Richards, out de Warner a Herman; Mattingly muere de Phelps a Herman; Thomas es out de Phelps a Herman.

Cero carreras, cero hits, cero errores.

BROOKLYN. — Slade muere en foul fly a Richards. Boone, out de Sitts a Mattingly, que cubre la primera. Warner, la base. Warner pasa a tercera por mal tiro de Richards. Lombardi se poncha.

Cero carreras; un hit; cero errores.

SEXTO INNING

HARTFORD. — Rosenfeld jugando el right field del Brooklyn. Snyder, doble al left. Sitts, single al right, anotando Snyder. Howell batea para double play de Warner a Finn a Herman. Parham es out de Finn a Herman.

Una carrera; dos hits; cero errores.

BROOKLYN. — Phelps se poncha. Frederick fly a Parham. Finn también abanica la brisa.

Cero carreras; cero hits; cero errores.

SEPTIMO INNING

HARTFORD. — Reis es out de Warner a Herman. Marlotte sencillo al centro. Richards fly a O-Doul. Mattingly es out de Lombardi a Herman.

Cero carreras; un hit; cero errores.

BROOKLYN. — Herman fly a Parham. O-Doul es out de Snyder a Sitts. Slade muere de Reis a Sitts.

Cero carreras; cero hits; cero errores.

OCTAVO INNING

HARTFORD. — Thomas, la base. Thomas es out, robando, de Lombardi a Slade. Snyder, la base. Sitts batea para double play, de Finn a Slade a Herman.

Cero carreras; cero hits; cero errores.

BROOKLYN. — Rosenfeld palomón a Marlotte. Warner la base. Lombardi fly a Thomas. Cohen batea por Phelps y recibe la base por bolas. Frederick es out de Snyder a Sitts.

Cero carreras; cero hits; cero errores.

NOVENO INNING

Heimach pitcheando por el Brooklyn. Howell single al left. Parham se poncha. Reis sencillo al centro, llegando Howell a tercera. Marlotte convierte en hit un roller a Finn, anotando Howell. Reis pasa a segunda. Richards palomón a Finn. Mattingly es out de Slade a Herman.

Una carrera; tres hits; cero errores.

BROOKLYN. — Finn la base. Herman roller a Mattingly y éste tira mal a segunda y Finn pasa a tercera y Herman a segunda. O-Doul fly a Thomas anotando Finn después de la cogida. Herman roba tercera. Slade sencillo al left, anotando Herman. Rosenfeld forzó a Slade, de Marlotte a Snyder. Warner, la base. Lombardi es out de Reis a Sitts.

Dos carreras; un hit; cero errores.

Cuando Gigantes y Robins Vuelvan a su Home el Próximo Sábado Les Costará Trabajo Conocer su Terreno

Tanto en Polo Grounds como en Ebbetts Fields se han hecho muchas mejoras. Ahora caben 40,000 fanáticos en el campo de los Dodgers. El día 19 juegan Brooklyn y los «Filis»

NEW YORK, Abril 5. El New York Times de hoy anuncia que cuando los Giants y Robins lleguen a esta ciudad el próximo sábado, después de haber realizado un largo entrenamiento por el Sur, sus jugadores mas viejos, sin descontar tampoco los nuevos, encontrarán verdadera dificultad para reconocer los terrenos, por que tanto Polo Grounds como Ebbetts Field han sufrido distintas alteraciones.

Las reformas hechas en Polo Grounds son de índole interior. Se ha puesto un nuevo diamante y el home plate se ha acercado ocho pies mas de los espectadores. Nuevos palcos han sido construidos a lo largo del campo de juego y el palco de la prensa ha experimentado unas mejoras de importancia. En Ebbetts Field las reformas han sido mayor aún y puede decirse que tanto para los fanáticos como para los jugadores el parque será completamente nuevo.

Lo primero que se notará es, mayor capacidad para los fanáticos. La alta dirección de los Robins ha hecho patente su propósito de ampliar la capacidad del viejo ground,—todo, como un resultado al éxito obtenido en la pasada season,—y ya pueden reunirse 33,600 espectadores, comodamente sentados, y 40,000 en total, para presenciar las exhibiciones del team.

Para los locales «brooklinianos», las mejoras realizadas en Ebbetts Field tienen muchísima importancia pues gracias a ellas será siempre mayor a 1930 el número de los que podrán seguir de cerca el trabajo de Babe Herman y Lefty O«Doul, los dos ases del team.

El viejo pabellón del left field ha sido cambiado completamente, quedando en su lugar una graderia excelente, toda nueva, que ha de albergar numerosos entusiastas.

Por el center field, cerca del asta de bandera, se ha construido también una nueva graderia, que Dave Driscoll, secretario de negocios del club, piensa tener lista para el día 19, que será cuando los Robins inauguren la season en sus terrenos, jugando contra los Phillies de Burt Shotton. Al abrirse esta nueva graderia, el club dejará en vigor su viejo precio de cincuenta centavos por cada asiento de grada.

Como resultado a las reformas, el grand stand de Ebbetts Field cuorirá desde este año en adelante tres calles principales de Flatbush, dejando tan solo a la Avenida de Bedford para que sirva de entrada a las nuevas glorietas de sol.

Aunque el grand stand se ha extendido por el left, aproximándose mas al home plate, eso no quiere decir que los bateadores han de encontrar mas fácil la vía para conectar sus cuadrangulares. Previendo una posible epidemia de home runs, la alta dirección de los Robins ha construido una cerca de ocho pies de alto a todo lo largo del left, con lo que se impedirán muchos batazos de largo metraje. Una bola bateada en esa dirección dará ahora en la cerca y rebotará rapidamente al terreno, reduciendo a dobles y sencillos los batazos de extra bases.

Según Mr. Driscoll, las medidas oficiales de Ebbetts Field para la próxima temporada serán: 370 del home plate al left field; 404 pies del center al home y 298 pies del right al plate. La presencia de nuevas graderías por el center field hará también mas dificil los jonrones dentro del terreno, pues la pelota no podrá rodar hasta el asta de la bandera como lo hacía antes.

Bateadores como Bissonette, Herman, O.Doul y Wright no podrán dirigir mas sus batazos hacia el asta, pero tendrán un objetivo excelente en la nueva pizarra anotadora que se ha colocado en el right. Esta pizarra es idéntica a las que poseen Forbes Field, en Pittsburgh y Redland Field, en Cincinnatti. Es de ultimo modelo y en ella aparecerán los scores de todos los juegos que efectúen los clubs de la Liga Nacional, así como los de los New York Yankees, cuyo trabajo en la liga Americana interesa mucho a los fanáticos de Gotham.

El palco de los periodistas ha sido llevado al primer piso del grand stand, teniendo capacidad para 15 periodistas mas. Según el Times, el palco estaba ahora muy próximo a los jugadores y eso distraia bastante a estos durante los games.

Pedro D. Galiano

PERDIO EL BROOKLIN

HARTFORD

	V.	C.	H.	O.	A.	E.
Thomas, cf.	3	1	1	3	0	0
Snyder, 2b.	2	1	1	1	5	0
Sills, 1b.	4	0	1	13	1	0
Howall, lf.	4	1	1	1	0	0
Parham, rf.	3	0	0	2	1	0
Reis, 3b.	4	0	1	0	3	0
Marlotte, ss.	4	0	2	1	2	0
Richards, c.	4	1	1	5	0	1
Mattingly, p.	4	1	0	1	2	1
Totales	31	5	8	27	14	2

DODGERS

	V.	C.	H.	O.	A.	E.
Frederick, cf.	4	0	0	1	0	0
Finn, 2b.	3	1	0	3	6	0
Herman, 1b.	4	1	0	13	0	0
O'Doul, lf.	4	0	0	4	0	0
Slade, ss.	4	0	2	3	1	0
Boone, rf.	2	0	0	0	0	0
Warner, 3b.	1	0	0	0	3	0
Lombardi, c.	4	0	0	3	4	1
Phelps, p.	2	0	0	0	3	1
Rosenfield, rf.	2	0	0	0	0	0
Cohen, x	0	0	0	0	0	0
Heimach, p.	0	0	0	0	0	0
Totales	29	2	2	27	18	2

Anotación por entradas

Hartford	003 001 001—5
Dodgders	000 000 002—2

SUMARIO

Home runs: Thomas.

Two base hits: Slade, Snyder.

Sacrifice hits: Mattingly.

Empujadores: Thomas 3, Sitts 1 Marlotte 1, O-Doul 1.

Double plays: Warner a Frinn a Herman; Frinn a Slade a Herman.

Struck outs: Phelp 2; Mattingly 4 Heimach 1.

Bases por bolas: Phelps 4; Mattingly 5; Heimach 0.

Tiempo: Slade 1 hora.

Umpires: Becker y Morgan.

Observaciones: x bateó por Phelps en el octavo.

Hits a Phelps: 5 en 8 innings.

Ganó Mattingly; perdió Phelps.

SE EFECTUARON AYER ENCUENTROS DE DOBLES MIXTOS EN EL VEDADO T. CLUB

Nenetica García Longa y Germán Upman batieron a Elena de la Torriente y Regolio Fernández Mira en un match de muy pocos méritos. Lorenzo Nodarse fué el eje central de la victoria alcanzada en unión de Emilia Arufe contra Zoila Rodríguez y Miguel de la Fe. Notas

ESTA TARDE, A LAS CUATRO, LOS SEMI-FINALES DE DOBLES MIXTOS

(Por «SALVATOR»)

Todas las comparaciones son odiosas, y tras contemplar un encuentro de dobles masculinos como el jugado por Vollmer-Dussaq vs. Morales-Upmann en la tarde del martes, lucía mansa la calidad del tennis desarrollado por las combinaciones mixtas que tuvieron ayer a su cargo distraer a esos aficionados que, no obstante los golpes, mantienen firme su adhesión por el aristocrático deporte.

Nenetica García Longa y su eterno compañero «Cuco» Upmann respondieron a los cálculos previos batiendo a Elena de la Torriente y Rogelio Fernández Mira 9x7, 7x5; pero en el otro court en que contendían Lorenzo Nodarse y Emilia Arufe contra Miguel de la Fe y Zoilita Rodríguez, vino abajo la célebre teoría que preconiza que la pareja de dobles mixtos tiene la fortaleza de su componente más débil, al salir derrotados la blonda Zoilita y don Miguel de la Fe 4x6, 6x3, 7x5.

En realidad no puede decirse que se hiciera nada emocionante en los courts, pues los únicos que jugaron con cierto entusiasmo fueron «Yoyo» Fernández Mira y Lorenzo Nodarse, sonriéndole el éxito al segundo y no así al primero, que se excedió un poco en el despliegue de actividad, y tuvo momentos muy erráticos que anularon aquellos destellos en que moviéndose como un desesperado en los courts, semejaba un nuevo Bayardo tropical defendiendo los colores de su dama.

MUCHAS PIFIAS

El espectador que se hubiera estacionado en el centro de los courts en que se jugaba, fijando su atención indistintamente en el uno y en el otro, en múltiples ocasiones solo hubiera visto al factor más débil de la pareja perdiendo tantos, lo mismo botando la bola fuera del terreno de juego que enterrándola en la net.

Triunfantes Nenetica y Cuco, la célebre Pareja Cardiaca, debióse su éxito a que en conjunto jugaron menos mal que sus adversarios. Nenetica defendió su terreno lo mejor que pudo, compensando la indiferencia mostrada por Upmann, que ni siquiera creyó prudente quitarse el «sweater» en todo el curso de la partida, terminando sin sudarse.

La más trigueña de las Elenas mostró poca movilidad en el terreno, conformándose con entonar la habanera «tú», obligando al infeliz «Yoyo» Fernández Mira a correr como un desesperado por todo el court, en el empeño de mantener la romana al fiel.

Bien equilibrado fué este match, pues hasta siete iguales llegaron en el primer set, y en el segundo, después de ponerse Upmann y Nenetica 5x2 en juegos, se consolidó el empate a cinco, y nueve veces tuvieron el set point los eventuales ganadores antes de pasar el último y definitivo tanto en forma de remate Cuco Upmann.

LUCIO NODARSE

En el otro court en que se batían dos parejas Ferroviarias, Nodarse resultó el eje central de la competencia, controlando la casi totalidad del juego en su lado del set, permitiéndole pocas veces a Emilia Arufe que entrara. No obstante el entusiasmo puesto por Nodarse, perdió el primer set, pero de ese momento en adelante Miguel de la Fe volvió a probar que está falto de aire, dominándolo completamente en los intercambios Nodarse, resultando insuficiente la ayuda prestada por Zoilita para impedir que los dos últimos sets correspondieran a la pareja Nodarse-Arufe, que conquistaron su triunfo 4x6, 6x3, 7x5.

Zoilita Rodríguez, que viene mejorando de forma con bastante rapidez, fué de todas las mujeres, la que más aceptablemente lo hizo ayer jugando únicamente Emilita Arufe a ratos.

Para esta tarde están señalados los semi-finales de dobles mixtos, empezando a las cuatro de la tarde, debiendo competir Nenetica y Upmann vs. los actuales campeones María Antonia Freire y Ricardo Morales; mientras que en otro court contienden Emilia Arufe y Lorenzo Nodarse contra Lila Camacho y Gustavo Vollmer, la más peligrosa de los «duettos» aspirantes.

SE ANUNCIA A CLEVELAND COMO ESCENARIO DE LA PELEA ENTRE YOUNG STRIBILING Y SCHMELING

CLEVELAND, Abril 8. (AP.)—Los periódicos anuncian oficialmente que Cleveland será el sitio elegido para la propuesta pelea por el campeonato del mundo, entre Max Schmeling y Young Stribling, debiendo tener lugar dicho bout, los días 3, 4 o 6 de Julio.

La selección definitiva del sitio para la pelea fué hecha esta noche en una conferencia tenida por William F. Carey del Madison Square Garden Corporation, William Saxe, de la Illinois Madison Square Garden Corporation, Daniel E. Morgan y George H. Bdner, manager del nuevo Stadium de Cleveland. Se tiene entendido que el contrato será enviado mañana, para ser firmado.

El Garden ha dicho que la selección oficial de la fecha será dada a conocer más adelante.

El contrato dice que se firma para comprometer al uso del stadium, con capacidad para 120 mil personas, en cualquiera de los tres días señalados. Si el bout se efectúa el día de la Independencia, se efectuará por la tarde; de lo contrario, será por la noche. Joseph Jacobs, manager del campeón alemán, parece inclinarse al día 3.

El contrato firmado fija una renta de 25 mil pesos al Stadium. La Corporación que lo contrata pagará todo exceso de 12.500 pesos en los gastos de instalación de una plataforma y asientos, en la Arena, que elevan de 80.000 a 120.000 el número de localidades. Los promotores darán las concesiones y dividirán las ganancias. También asumirán el pago de los gastos extras.

SE VIERON APURADOS LOS BROWNS PARA NO SALIR DERROTADOS

WICHITA, Kansas, Abril 8. (AP). —Fueron necesarios los lanzadores regulares del manager Bill Killifer, para detener el avance impetuoso de los «Aviadores» del Wichita, en un macth dte exhibición que al fin ganaron los Browns, con score de 11 por 9. Hasta el zurdo Walter Stewart encontró dificultoso el trabajo de dominar a los rivales y a él y a Herbert, batearon los players del Wichita 16 hits. Los Browns sólo conectaron 10 hits a los pitchers de la Liga del Oeste.

		C.	H.	E.
St. Louis	111 004 301-11	10	0
Wichita	211 000 410—9	16	1

Baterías: Herbert, Stewart y Ferrell, Young, por el St. Louis. Kennedy, Ferguson, Jacobs y Rego, por el Wichita.

LONGTAIL GANO EN LAS REGATAS DE MAÑANA Y TARDE EN HAMILTON

HAMILTON, Abril 8. (AP.)—A pesar de que el yacht de Bermudas, Longtail, propiedad de E. C. Goslin, superó a todos sus rivales en las regatas internacionales de la mañana y la tarde, entre los teams de Long Island Sound y los barcos de diseño especial de Bermudas, el team de los Estados Unidos ganó ambos eventos, en puntos.

En la regata de la mañana, que se corrió a 25 millas, la victoria del Longtail marca la primera jamás anotada por un barco de Bermudas, en condiciones similares. El Longtail finalizó con un margen de un minuto sobre Poppy. El team de Bermudas sufrió un rudo golpe esta mañana, en sus aspiraciones de victoria, cuando el Swa Witch, de Lloyd Jones, quedó fuera de combate para la regata de hoy y tal vez para toda la serie.

La regata de la tarde fué un poco más reñida, pero el Longtail se mantuvo al frente prácticamente todo el camino, con el Triton y Opal peleando por el segundo puesto.

ELIAS FUNK HA SIDO ENVIADO A UN CLUB DE LA COSTA DEL PACIFICO

DETROIT, Abril 8. (AP). — Elias Funk, outfielder de los Tigres del Detroit, ha sido enviado al Sacramento, de la Costa del Pacífico, anunció Charles F. Navin, Secretario del Detroit, hoy. Funk, que se halla con los Tigres en Kansas City, regresará a la Costa inmediatamente.

EL MANAGER DE TOMMY LOUGHRAN DICE QUE LE TEME A SHARKEY

NUEVA YORK, abril 8 (A. P.)—Jimmy Johnston, nuevo promotor y rival del Madison Square Garden, anunció hoy que Tommy Loughran, cuyo «come back» ha alcanzado proporciones grandes, ha rehusado una oferta para pelear de nuevo con Jack Sharkey.

Sharkey desembarcó un formidable derechazo en la cabeza de Tommy en el tercer round de su pelea, hace un año, y envió al ex campeón light heavy, medio loco, por todo el ring, en busca de una silla donde sentarse.

Johnston dice que Loughran rehusa la pelea por encontrar a Sharkey «demasiado fuerte».

NUEVA YORK, abril 8 (A. P.)—Joe Smith, manager de Tommy Loughram, ex campeón mundial de la división light heavy, negó hoy que Loughran hubiera declinado una oferta de Jimmy Johnston para pelear con Sharkey, en Ebbets Field, este verano, excusándose en que Jack «es demasiado fuerte».

«Rechazamos la pelea, eso sí, pero no por esa razón —explicó Smith—. Ya le dije a Johnston que teníamos muchas ganas de pelear con Sharkey en uno de los parques de Nueva York, pero que esa pelea no podía efectuarse en Brooklyn, ni tampoco para él, por estar contratados por el Garden».

CON UN RALLY EN EL SEPTIMO ACTO GANAN LOS DE BIRMINGHAM

BIRMINGHAM, Abril 8. (AP).—Los Barones del Birmingham se anotaron hoy una victoria de 4 por 3 sobre el Cleveland Indians, en el primero de una serie de dos juegos. Howard Craghead, lanzador recluta, zurdo, de la Liga del Pacífico, permitió las cuatro anotaciones de los Barones en el séptimo inning. Willis Hudlin, veterano, se lució en los cinco primeros actos, permitiendo sólo dos hits y ninguna carrera.

M.E.C.D. 2016

Resultó Grandiosa la Fiesta Celebrada por la Colonia Española de Taguasco

Consistió en una tómbola, matinée y baile de trajes, en el que figuraron preciosas comparsas. El adorno y asistentes

Grandiosa fiesta en la Colonia Española de Taguasco.— Imponderable y llena del más completo éxito resultó la matinée bailable, tómbola y el grandioso biale de carnaval efectuados el día 29 de marzo en los salones de esta sociedad hispana.

La Tómbola organizada, resultó un triunfo, contribuyendo el comercio local y distintas firmas de la capital y del interior de la República con sus productos.

La matinée resultó muy lucida y concurrida, viéndose allí lindos babys con disfraces muy celebrados, bailándose muchas piezas dedicadas a la niñez, quedando éstos muy satisfechos por la gran alegría que despertaban los compases de las piezas bailables de los Hermanos Brito, la gran orquesta de Placetas.

A las nueve de la noche, hicieron su entrada en los salones dos grandes comparsas, ambas a cual más elogiada y con razón, pues sus artísticos y graciosos trajes, así como la encantadora pléyade que las formada merecían cuantos elogios se formularon. La primera comprase que asaltó los salones fué «Lunares», organizada por las distinguidas señoras Consuelo González de Camacho y Onelia F. Calienes de Valdés, formando la misma las señoritas Victorina y Consuelo Bonachea, América Duarte, Esperanza González, Marina e Isabel Díaz, María Petronila Díaz, María Ulloa, Amparo Gómez y Eva Pizarro, así como las organizadoras que también la formaban. Al momento después, invadía los salones la otra comparsa titulada «Embajadoras de la Primavera», organizada por las entusiastas y distinguidas señoras Benita Brito de Lorenzo y Cirila González de Fernández, componiendo el grupo de la linda comparsa las señoritas Lilia Sánchez, Felina Jiménez, Isabel Cabrera, Valeria Brito, María Díaz, Ramona Cabrera, Generosa Cabrera, Josefa Cabrera, Natividad Pérez, Clara González, Amanda González y Pilar González y la señora Luz Pimienta de Peña, que en unión de las organizadoras, componían esta hermosa comparsa.

De sala, las señoras Angela Martín, Antonia Camacho de Alvarez, señora Leal, Petrona Ramos de Ramos, Antonia González, señora de Pizarro, Nieves Prida de Flores y otras muchas que por no recordar sus nombres, dejo de reseñar, por lo cual pido mil perdones.

Señoritas. Una legión interminable. Las hermanas Quintero, Rodríguez, Pizarro, Eufemia Pimienta, Paulita Leal, Juana María Martín, Nieves Pérez, Santa Ramos, Hortensia Hernández, Josefina Rosendi, Gerónima González, Gudelia González, María Valdés e Isolina F. Calienes, de temporada en esta por breves días, hermana de una de las organizadoras de la celebrada comparsa «Lunares», y otras más que al amigo Arsenio Fernández, Secretario de la Sección de Recreo y Adorno de esta Sociedad, no pudo lograr sus nombres, quien me facilitó esta larga tarea que le encomendé, el cual, por este medio, pide le disimulen la falta en que pudiera haber incurrido.

Como se esperaba, en todo hubo derroche de buen humor y gracia.

El hermoso salón, exquisitamente adornado, meecía la aprobación del más exigente gusto, todo ello se debe a la actividad desplegada en muy corto tiempo por la Sección de Recreo y Adorno que preside el entusiasta y sagaz amigo, señor Gregorio Lorenzo, y el cuerpo de Vocales de dicha Sección y el que suscribe, que algunas serpentinas les ayudó a poner en los salones, tema principal del adorno, por ser fiesta carnavalesca.

La comisión de recibo atentísima, como su culto y entusiasta presidente, el amigo señor Amado L. Camacho a quien se debe, si se quiere, el mayor éxito de esta grandiosa fiesta y el cuerpo directivo.

La orquesta de Placetas, los conocidos y afamados Hermanos Brito, muy atentos en todo, hicieron las delicias de los bailadores con muy modernas y escogidas piezas.

A las cuatro de la madrugada se bailó la última pieza, que, complaciente y gustosa, repitió la orquesta; por ello esta sociedad ha sentido grandes impatías por ese conjunto musical del vecino pueblo de Placetas.

Mi más calurosa felicitación por el triunfo obtenido, a las organizadoras de las comparsas ,triunfo que nadie puede acreditar con más elocuencia que las múltiples manifestaciones de júblico y prolongados aplausos que cosechó.

Ahora, mi felicitación para la Colonia Española de Taguasco, en pleno, por el lisonjero éxito alcanzado en tan hermosa e inolvidable fiesta.

Pésame.— Bajo hondo pesar. Así se encuentra desde hace unos días, la estimada familia, la respetable y distinguida señora Rosalía García de Lamar, sus hijos y la apreciable Zoilita, Jefe del Centro Telefónico de ésta, por la muerte de un hijo querido, ocurrida en Sancti Spíritus, a consecuencia de una simple enfermedad de un barro en la cara, enfermedad que lo llevó a la tumba, siendo lamentada en este pueblo su desaparición, por ser muy querido de todos el amiguito Miguel, q. e. p. d.

Llegue hasta todos sus familiares mi expresión de condolencia.

Faustino Peña, corresponsal.

Visitó a Alacranes el Sr. Israel Pérez

La Semana Santa.- Un próximo baile en La Tertulia.- Notas

De vacaciones están en esta localidad las inteligentes niñas Carmita Gundián, Humbelina Pandiello y Zaida Sarmiento, y los aprovechados jovencitos Rolando de Rojas y Clodoaldo Pandiello.

Unas vacaciones muy felices para todos.

EL SR. ISRAEL PEREZ

El día 2 de este mes tuvimos el gusto de saludar en Alacranes al señor Israel Pérez, Gobernador de Matanzas, el que vino a esta localidad a colocar sobre la tumba de su queridísimo padre un ramo de flores, lo que cumplió.

Para el Sr. Israel Pérez muchas dichas y venturas en su nuevo cargo y que Dios quiera lo podamos ver dentro de pocos años en un puesto algo más elevado que el que hoy ocupa.

LA SEMANA SANTA

Se ha celebrado en esta localidad con gran devoción, como siempre en este pueblo.

Todas las noches se veía nuestra iglesia completamente llena. Y del monumento ¿qué decir? Se le hizo un adorno con flores naturales que era una cosa divina, digna de elogios.

El día 4 se le empezó la novena a San Francisco de Paula, Patrón de este pueblo, la que no se le pudo hacer el día 2, como le correspondía por ser lunes santo y se le hace desde el día 4, hasta el día 12, y al mismo tiempo habrá el triduo a Jesús Nazareno, haciéndose las dos fiestas el domingo día 12. Habrá misa y rosario cantadas y vendrá un padre a predicar y luego por la tarde a las 6, habrá procesión y se sacaran las citadas imágenes, San Francisco y Jesús Nazareno, que como todos saben acaban de llegar de la Habana, donde se le han mandado a restaurar y que han quedado preciosas, una verdadera obra de arte. Fué regalado el traje por la popular «Panchita» y el arreglo de la imagen por el Sr. Amado Reyes.

Doy las más expresivas gracias a la señora «Panchita» y al Sr. Amado Reyes, en nombre de la camarera y demás devotos.

GRAN BAILE

En la sociedad «La Tertulia» habrá el día 12 de Abril un soberbio baile de disfraz, el que, a juzgar por el embullo que hay entre nuestra juventud, promete quedar soberbio, habrá varias comparsas según me han dicho hay una muy original. Este baile será amenizado por la reputada orquesta que dirije el profesor Elpidio Soto, de Matanzas.

Hortensia García,
Cronista Social.

Otra Muerte Trágica Registrada en Palos

«Liceo» enlutó sus puertas Don Emilio Blanco Anton.-El

No hace muchos días, y desde estas mismas columnas dábamos cuenta del fallecimiento de un amigo querido, el comerciante Pedro Pérez, que de manera trágica perdió la vida.

Hoy nuevamente la tragedia pone sus notas rojas en estas líneas que escribimos abrumados por el pesar que nos produce la muerte de otro amigo que apreciábamos, del señor Emilio Blanco que perdió la vida el pasado domingo al ser arrollado por una guagua en el vecino pueblo de Madruga.

Era Don Emilio como cariñosamente lo llamábamos, miembro prominente de la Colonia Española de este puebol, y pertenecía desde hace largos años a la casa comercial de Venero y Compañía de donde era el primer gerente.

Querido y respetado por todos los elementos de esta sociedad, prestaba siempre su entusiasmo y sus iniciativas para todo lo que representara mejoras para el pueblo donde convivía, siendo al ocurrir su muerte. Vicepresidente de la sociedad Liceo y tesorero de la Asociación de Padres, Vecinos y Maestros, prestando su valiosa cooperación también a la Asociación de Damas Católicas.

Al saberse en ésta la noticia de su muerte, la sociedad «Liceo» cerró y enlutó sus puertas en señal de duelo, y al entierro que salió de la Quinta del Centro de Dependientes donde estaba tendido su cadáver asistieron numerosas personas de este pueblo todos ellos amigos de don Emilio, además de todos sus compañeros de la Casa Venero.

Al redactar estas líneas, en recuerdo del caro amigo desaparecido réstanos solamente hacer llegar a los familiares del extinto entre los cuales hállanse sus hijos José Ramón, Doctor en Medicina, y Emilia Doctora en Pedagogía y en Filosofía y Letras, nuestro sincero pesar por la muerte del ser querido.

También queremos expresar a la casa de Venero y Compañía nuestra simpatía en horas de tan triste dolor por la pérdida de aquel que más que un jefe. era para todos el amigo y el compañero.

DIAZ, Corresponsal.

Seguro Alivio
se consigue en el tratamiento de toda clase de
ALMORRANAS
con el famoso
UNGÜENTO PAZO

ANUNCIESE EN EL
Diario de la Marina

Aún Eximiendo de los Nuevos Impuestos...

(Cont. de la PRIMERA PAGINA)

consignadas el elocuente diplomático cubano, en su libro «Política Internacional Cubana», podría yo hacerlas mías y repetirlas con verdadero regocijo en estos momentos, porque, en el trascendental problema a que me refiero debo manifestar que, **a pesar de la diversidad de criterios fundamentales entre las Cancillerías de la Habana y Madrid,** el Gobierno de la República, atento a complacer los deseos del de S. M. ha realizado su mayor esfuerzo para lograrlo, demostrando, de modo elocuente, firme voluntad para llegar al acuerdo, alta inteligencia para estudiar el problema y resolverlo; amplio criterio para interpretarlo; recta conciencia para hacerse cargo de las exigencias de la realidad y, sobre todo, un noble propósito de mantener las cordiales relaciones que, como norma inalterable, deben existir entre Cuba y España, ligadas por tan estrechos vínculos de amistad y cariñosa consideración. Yo me complazco en hacer público, porque un honrado sentimiento de justicai a ello me impulsa, la inalterable cordialidad que en todo momento ha reinado entre el Gobierno de la República y la Embajada de España, en las numerosas entrevistas celebradas para el arreglo de la ardua cuestión de los impuestos y en las cuales, tanto el señor Presidente de la República como los ilustres Secretarios de Estado y de Hacienda y el no menos hábil y competente señor Sub-secretario de Estado han demostrado elevados sentimientos españolistas, compatibles con el deber de velar y defender los intereses de la República. Los resultados de esta negociación, no por ardua y delicada menos cordial y amistosa, se han traducido en el Decreto Presidencial que el público conoce y en el que, como me decía mi ilustrado amigo el doctor Campa, antiguo Sub-secretario de Estado, ha prevalecido un criterio patriótico y sereno que ha contrarrestado la opinión de los economistas de cátedra o laboratoria que con la teoría, aparentemente simpática, de un exagerado proteccionismo, tiende a hacer desaparecer el comercio internacional y con él uno de los grandes factores modernos de la amistad, del progreso y de la paz entre los pueblos.

—Con respecto a este parecer, ¿ha leído usted, señor Embajador, lo que publicó el director de «Cuba Importadora»?

—Lo recuerdo perfectamente. El señor Suris, con un espíritu crítico de analizar perspicaz, expresaba que los aranceles de una nación son algo más que un ataque sistemático a todo lo extranjero y una obcecación por producirlo todo; a las buenas o a las malas, es decir, saltando de proteccionismo a favoritismo, beneficiando a un grupo a expensas de la comunidad. Cuba—añadía el señor Suris—tiene derecho a que se le surta de artículos buenos, procurando evitar sus gobernantes que las altas tarifas lleguen a convertirse en comodín de industrias inexplotables, en impedimento al intercambio internacional y en destructoras de sólidos ingresos aduanales. Coincidiendo yo con estos puntos de vista y por lo que a los productos españoles afecta, afirmo que es muy difícil sustraer a un pueblo de sus hábitos tradicionales y de sus gastos, que constituyen en el individuo y en la colectividad, algo propio de su naturaleza. Los cubanos por herencia y los españoles que con ellos convivimos por costumbre secular, no pueden prescindir de aquella alimentación, de aquellas bebidas y de aquellos artículos que consumieran toda la vida. No admiten suplantaciones ni aceptan cambios y sus platos típicos y sus bebidas favoritas tienen que ser a base de esos productos que España produce y exporta, delicados, sustanciosos y nutritivos que dan al cuerpo energía y vitalidad y llevan al alma resonancias espirituales traducidas en expansiones y alegrías inefables. Una copa de espumante sidra, un vaso de exquisita Rioja, una caña de dorada manzanilla, una copito de delicioso Moscatel, un sorbo de coñac jerezano o de oloroso amontillado no pueden reemplazarse por bebidas exóticas ni preparados artificiales; no pueden sustituirse con platos de otros países, de otros gustos y de otros estómagos los que llevan en sí la sustancia de la tierra madre y que son encarnación, prosaica, si se quiere, pero encarnación al fin, de la patria remota que vibra siempre en nosotros con cálidos y amorosos entusiasmos.

Fuí, pues, a la negociación con este Gobierno, no solamente en cumplimiento de mi deber diplomático, de las instrucciones de mi Gobierno y en defensa de los intereses españoles y cubanos a quienes tan hondamente afectaba esta cuestión, sino inspirado también por ese sentimiento romántico que palpita en la raza y que se sobrepone a todo prosaismo y a toda materialidad. Y justo es consignar, repito, que, a la indicación atenta, correspondió la respuesta gentil; a la observación amable, la condescendencia cortés; a la exposición del perjuicio ajeno, el sacrificio propio; condescendencia, acuerdo y sacrificio que tal vez no se hubieran logrado, si tanto España como Cuba, representadas por sus respectivos Gobiernos, no hubieran estado animados por ese sentimiento romántico, cuyo imperio vence todos los obstáculos y allana todas las dificultades, estableciendo un nexo fraternal que la comunidad de altos ideales hace indestructible.

—¿Qué opinión tiene usted formada del régimen comercial establecido entre España y Cuba con anterioridad a la Ley de Emergencia Económica?

—Muy difícil es expresarlo en una entrevista ya que son muchos los factores a tener en cuenta. Lo que sí le puedo decir es que claramente venía notando un decrecimiento constante y progresivo en las importaciones españolas a Cuba. No cabe duda que, uno de los principales motivos, que a ello contribuyen, consiste en la depresión económica del país que ha debilitado el poder adquisitivo de la República y a cuya causa quiero tener el optimismo de dar un carácter pasajero; pero, a esta circunstancia se unen ciertas cuestiones de interpretación del Tratado que exigen, a mi juicio, llegar a un acuerdo entre ambos Gobiernos para sentar sobre fundamentos determinados y concretos los extremos esenciales en los cuales el Convenio Comercial debe descansar.

—¿Cree usted que el acuerdo a que se ha llegado entre Cuba y España perjudicará los intereses cubanos afectados?

—Entiendo que no y voy a explicárselo a usted. Los vinos españoles no tienen competidores en Cuba, puesto que aquí no se producen; por consiguiente, su importación en análogas condiciones a las que existían antes de la vigencia de la Ley de Emergencia Económica no afecta a ninguna industria nacional. Y es conveniente aclarar que la supresión del impuesto acordada para los vinos, no quiere decir que éstos estén exentos de tributación. Pagan a su entrada en Cuba, además de los derechos de Aduana que ascienden $7.00 por hectrólitro en barriles y $20.00 por hectólitro en botellas los vinos blancos; y $5.50 por hectólitro en barriles y $13.00 por hectólitro en botellas los vinos tintos, un impuesto de 2 centavos por litro por la Ley del Empréstito; otro impuesto de 10 por ciento por la Ley de Obras Públicas y otro impuesto de 10 por ciento por la ley para atenciones benéficas.

—¿Y con respecto a los aguardientes y licores?

—Opino que tampoco se perjudican los intereses cubanos, ya que siguen gozando de un margen diferencial muy importante. Y como los números son el mejor argumento demostrativo, voy a hacerle a usted un estado comparativo del costo de una caja de cognac cubano y otra de cognac español, escogiendo los tipos más caros del mercado:

Valor de 1 caja con 12 bollas de cognac Robin (cubano) conteniendo 9 litros	$ 4.50
Impuesto del empréstito ..	„ 2.40
	$ 6.40
Valor de 1 caja con 12 botellas de cognac Monopolio Domecq, pesetas 41 cif. al cambio de 11 c|	„ 4.51
Impuesto del empréstito ..	„ 2.40
Derechos de Aduana	„ 3.98
10% O. Públicas	„ 39.8
10% obras benéficas	„ 39.8
Derechos sobre vidrio y madera	„ 19.8
Mejoras de puertos y 3% impuestos s|. id. id.	„ 3.6
	$ 11.92

Existe, pues, **una diferencia a favor del cognac cubano de $5.52 por caja,** a la cual hay que añadir el derecho de 2% sobre el valor de la factura que se cobra por visado consular y **cuya importancia es de tal trascendencia que este aumento, en términos generales, puede estimarse en un 500%** sobre lo que antes se satisfacía por este concepto.

—Efectivmente, por lo que usted expresa la diferencia es no able; entonces ¿por qué están disgustados los licodistas cubanos?

—Porque la nueva ley les obliga a pagar el impuesto de 80 centavos por litro **no sobre el licor que produzcan, sino sobre el alcohol que necesitan como materia prima;** y como esta circunstancia les conduce a invertir y estancar fuertes sumas en el pago de dicho impuesto, estiman que esta exigencia les impide el desenvolvimiento de su industria considerándola como un grave obstáculo. En este aspecto, que considero de orden interior, **ya comprenderá que yo no he tenido arte ni parte.**

—Entonces, señor Embajador, usted considera...

—Considero que el Gobierno cubano ha puesto su mayor empeño en defender los intereses nacionales, dejando subsistente, en favor de los mismos, un margen **proteccionista de estimable consideración** y por lo que a los vinos y licores españoles afecta, el arreglo ha traído como consecuencia, que se sigan importando éstos en la medida que el consumo demande, cosa que hubiera sido imposible, de subsistir los impuestos con que aparecían gravados en la ley, ya que tenían carácter prohibitivo y su cobranza era incompatible con los convenios internacionales.

MUERTE DE DOS ALQUIZAREÑOS

Ambos fallecimientos han sido muy sentidos en la localidad

ALQUIZAR, abril 8, DIARIO, Habana.— En las primeras horas de la noche de ayer, falleció en su domicilio de esta población, don Pedro Arocho, muy conocido en toda esta comarca, donde gozaba de generales simpatías por su caballerosidad. Don Pedro estaba dedicado a la industria y el comercio, a las que rindió todas sus actividades hasta los precisos momentos de su muerte, que a todos nos sorprendió. Descanse en paz el buen amigo y reciban sus familiares todos, nuestra sentida condolencia, en particular su hermano Rafael, al que tanto apreció.

Otro fallecimiento lamentado, ha sido el de doña Isabel Rodríguez, Vda de Fernández, la que dejó de existir en la madrugada de ayer, rodeada de sus idolatrados hijos. Era la finada amante y ejemplar esposa de don Agustín Fernández, que fué entusiasta Conserje de la Colonia Española de esta localidad, habiendo dedicado toda su vida al cuidado de sus numerosos hijos, entre ellos, la señorita María Luisa Fernández, entusiasta Presidenta de las Despalilladoras, y Carolina, virtuosa damita, muy apreciada en toda la sociedad alquizareña. El sepelio de la señora Vda. de Fernández se efectuó esta mañana, habiendo sido conducido el cadáver al templo parroquial, donde nuestro Parroco cantó el responso. El numeroso acompañamiento que asistió es el mejor testimonio de la gran estimación que goza en todo el pueblo tan distinguida familia.

Descanse en paz doña Isabel, y reciban sus hijos y nietos la expresión de mi más profunda condolencia.

G. POSADA.

LAS DAMAS PACIFISTAS LABORAN POR QUE HAYA TRANQUILIDAD EN CUBA

La doctora Isabel Martínez y la señorita Rita Larrauri visitaron ayer al Presidente de la República, exponiéndole el propósito que tienen de laborar cerca de estudiantes, catedráticos, políticos y el gobierno, en busca de soluciones que favorezcan la paz cubana, la cordialidad entre todos.

A la salida del despacho presidencial, las citadas damas nos manifestaron que el Presidente les había alentado en su gestión y que en la propia forma se había producido el Secretario de Gobernación, doctor Viranco.

También nos hicieron entrega de un manifiesto en el cual se dirigen a las autoridades, cuerpos colegisladores y representativos de todas las clases sociales del país, pidiéndoles que reflexionen sobre las posibilidades de rectificación que es menester para asegurar de manera permanente la tranquilidad y la paz pública.

3 GRANDES PERIODICOS Por 1.60 Al mes
DIARIO DE LA MARINA
INFORMACION y
ORBE : Llame al A-2425

Notas de Sociedad de Unión de Reyes

Aquilino del Barrio.- Grata sorpresa.- Las fiestas sacras

El pasado lunes 30, falleció en la Habana, víctima de un implacable mal, el respetable caballero y antiguo vecino de este pueblo, Don Aquilino del Barrio. Con tan sensible motivo, el Casino Español de Unión de Reyes, del cual él era uno de sus antiguos miembros, cerró sus puertas en señal de duelo.

Descanse en paz, Don Aquilino y reciban sus deudos todos, la expresión de mi condolencia sentidísima.

SRTA. REBECA MARMOL

La distinguida y culta compañera que nos deleita desde el pueblo de San Luis, (Pinar del Río) se halla completamente bien de la enfermedad que le aquejaba y que motivó su reciente operación. Mucha alegría me ha dado la buena nueva de su restablecimiento y por el cual, le envío mi cumplida y cariñosa enhorabuena.

NUESTRO QUERIDO DIARIO

Siempre espléndido nuestro querido DIARIO. Y al efecto, como un anticipo a los muchos obsequios en favor de sus suscriptores y anunciantes para conmemorar la fecha gloriosa de su centenario de vida, ofrece a los mismos, el periódico «Información», cuya popularidad hase visto aumentada con el concurso magnífico de «La Voz de la Conciencia») y la nunca bien alabada revista «Orbe», todo por el mínimo precio de un peso, sesenta centavos Ahí tiene el lector, un motivo de leer mucho y bueno, por poco dinero.

Felicitemos a la Empresa Editora de nuestro queridísimo DIARIO DE LA MARINA y a nuestro Director, por esta prueba más de espléndidez que no repara en sacrificios para ofrecer al lector día tras día, un servicio mejor. Superando su propio record.

QUE SORPRESA...

Así me ha causado a mí, la «tremenda» noticia. No hace mucho tiempo que las crónicas contaban a Uds, que una de las parejitas enamoradas que parecían más felices, acababan de deshacer su compromiso. Todo había terminado entre ellos! Pero... las golondrinas del amor han vuelto, según se de fuente fidedigna y... la simpatía señorita, gala y orgullo de nuestra sociedad, vuelve a escuchar de labios de aquel galán que la cautivase siempre, la dulce serenata siempre nueva. Quiera Dios que la reconciliación sea un hecho y que Dios los una con el lazo indisoluble del más profundo amor.

SRTA. ONDINA DE CARDENAS

Estas líneas llevarán a la Srta. de Cárdenas, mi cariñosa felicitación por el éxito alcanzado con motivo de la brillante inauguración de su Academia de Música, «Espadero», efectuada en la noche del sábado de gloria. Para dicha fiesta, vino expresamente el Maestro Buenaventura Yáñez, Compositor de gran fama y a quien recordamos en este pueblo donde residió hace años, con cariño y respeto. Consumió el último número del programa acompañado de la Profesora, Srta. de Cárdenas y aún se habla con emoción del placer experimentado ante aquellos instantes de supremo arte, en ese concierto verificado en «El Liceo».

Exitos mil deseamos a Bebita y que se repitan estas fiestas de verdadera elevación espiritual.

PASARON YA

Con la solemne misa cantada el domingo por el grupo coral que dirije la buena Srta. Lolita O. Salas, asesorada por el bondadoso joven, «Pepito» Rodríguez, dieron fin en nuestro templo, las fiestas sacras de estos días pasados.

Desde el lunes hasta el Viernes, se rezó el santo rosario y el ejercicio del Vía-Crucis y el Jueves, stuvo expuesta su Divina Majestad hasta las cuatro y media de la tarde. Doy las más sinceras gracias a las devotas personas que me ayudaron, enviando cirios. dinero y flores. La Sra. María Cobo de Bertrán, esposa del Admor. del Central «Conchita» envió un precioso ramo de bellísimas flores rojas, rosadas y blancas. Un gigantesco ramo.

También la Sra. Clara Cartaya de Ferrer envió flores y un peso, su hijo el doctor Ferrer un peso.

La Srta. Mercedes Fernández, Secretaria de la «Asociación de Damas Católicas» lindas flores; idem, la Srta. Emelina Pella y la Sra. Panchita H. la Srta. Luisita Alvarez, la Srta. Paulina López, la Sra Clotilde de la Flor de González Quevedo, la Srta. Lolita Ochotorena y muchas personas más.

Por medio de la prensa local hago un llamamiento a todas las personas religiosas de aquí para que nos ayuden, inscribiéndose en la «Asociación de Damas Católicas», (viente centavos al mes es la cuota) pues no teniendo ya fondos y teniendo que pagar el alumbrado del templo, a una persona que cuide y limpie allí, etc si no se recauda pronto, la cantidad necesaria, habrá que cerrar el templo.

No lo permitas, lectora!.

ADRIANA.

TRES SENTIDOS DUELOS SE HAN REGISTRADO EN MATA

NOTA DE DUELO

Ha dejado de existir en Mata, rodeado del cariño de su buena hermana y de sus queridísimas sobrinas, el señor Osvaldo Linares. Su sepelio fué una sentida manifestación de duelo, habiendo asistido representaciones de las fincas azucareras, colonos y comercio, demostrando la gran estimación de que goza tan respetable familia en esta localidad.

Mi pésame más sentido a sus familiares.

LA CAÑA ARDE

Se han registrado incendios en distintos cañaverales pertenecientes al central «Santa Lutgarda».

OTRA MUERTE

Acaba de fallecer la señorita Emilia Rodríguez, que en el día de hoy, empapando sus ropas en alcohol, se prendió fuego, falleciendo a las pocas horas. Su muerte es muy sentida, y su entierro será una imponente manifestación de duelo.

ENTRE NOSOTROS

El doctor Gerardo Barrera Alvarez, distinguido y talentoso abogado, pasará unos días en esta localidad al lado de sus buenos padres y hermanitas. Desempeña el doctor Barrera un alto puesto en la Secretaría de Hacienda de nuestra República.

Mi saludo para mi buen amigo «Titico».

AL CENTRAL MACAGUA

Acaba de llegar a su residencia, la respetable dama Doña Edelmira Alvarez Vda. de Bethart, después de haber permanecido unos cuantos días en la capital de la República.

MUERE UN ANTIGUO EMPLEADO DEL CENTRAL LUTGARDA

El Sr. Toboso, persona muy distinguida, acaba de entregar su alma al Creador. Reciban sus familiares mi expresión de condolencia.

Cuervo, Corresponsal.

Reunión Política en la Morada del Jefe de Sanidad, de Consolación del Norte

Asistieron muchos liberales. Propaganda a favor de la candidatura del Sr. Pedro Corrales. Un ruego del Comité

Hace varios días y previamente invitados por el doctor Pedro Llópiz, elemento prestigioso del Partido Liberal, se reunieron en la morada de nuestro buen amigo doctor Juan Junco Hernández, Jefe de Sanidad de Consolación del Norte, los señores siguientes:

Pedro Fuentes Cruz, nuestro antiguo y siempre querido ex-alcalde; Manuel Fernández Costa, Lorenzo Corrales, Jorge Bróderman. Doctor Domingo Sánchez Navarro. Doctor Agustín del Collado, Doctor Pablo Fernández Goicoechea, José Ramón Martínez, Doctor Juan Junco Hernández , Ricardo Cruz, Francisco Cruz, Nicasio Cruz, Angel Cruz, José Sánchez García, Severino Cruz. Antonio Cruz, Ramón Fuentes, Antonio Fuentes, Rafael Fuentes, José Ramón Fuentes, Pedrito Fuentes Jr., Porfirio Fuentes, Sergio Fuentes. Laurentino Rotella, Bernardo Alvarez, polítcio de gran arrastre en San Andrés; Francisco Rabelo, Rogelio Ravena, Carmelo Azcuy, de mucho arrastre también en el cercano barrio de La Jagua; Juan Bautista Bermúdez, Narciso García, Francisco Deañez, Alberto García, Santiago Bermúdez, Angel Piñeiro, Antonio Godoy, Pedro Gutiérrez, Bienvenido Pí, Angel Manuel Rivero, José Bernardo Rivero, Ramiro Fors, activo agente del DIARIO DE LA MARINA; Alberto Pérez Somoza, Francisco Corrales, Juan Ramón Godoy, Marcelino Ceballos, Luis Suero, Alejandro Hernández, Juan Rojas, Agustín Collado Chirino, José García, Pedro Suárez, Francisco Fuentes, Victoriano de la Torre, Magín de la Torre, Máximo González, Francisco Pí, Higinio González, Alvaro González, Manuel Rotella, Francisco Corrales Jr., Carlos Corrales, Fidel Blansoü Marcelino Sánchez, Bienvenido Hernández, Robustiano Santamaría, José Bermúdez, Demetrio Guzmán, Basilio Tejada, Angel Ferrer, Alfonso González, Eugenio Rodríguez, Benito Cruz, Ramón Hector, Noé Vallado, Antonio Quintana, Manuel González, Angel Crespo, Juan López, Teodoro Fuentes, Lorenzo Valdés, Cándido Morales, Nicolás Fernández, Juan José Miter, Eloy de la Torre, el celoso y activo empleado de Comunicaciones que, llueve, truene o relampaguee no deja de servir los ejemplares del DIARIO que vienen por faja; Angel Pando, Porfirio Bermúdez, Angel Bermúdez, Heleno Rodríguez, Juan González Pando, Angel Piñeiro, Aniceto Milians; Sabás Martínez, Leopoldo Sisto, Máximo Leopoldo Sisto, Máximo Mirabal, Pablo Díaz, Felipe Martínez Lavastida, Miguel Alfonso, Jacinto Cordovés y unos cuantos liberales más que haría el citar sus nombres que fuera interminable esta relación.

Abierto el acto por el prifesor Alberto Pérez, explicó a los concurrentes que la reunión no tenía otro objeto sino el constituir un Comité a favor del señor Pedro Corrales, mejor dicho, un Comité de Propaganda a favor de la candidatura del señor Pedro Corrales para un acta de Representante; proposición que fué acogida con nutridos y prolongados aplausos.

Continúa exponiendo los méritos de Perico,sus desvelos, sus esfuerzos en pro de las ideas del Partido Liberal; su constante y denodado luchar en épocas en que sentirse liberal en stos lares era casi un crimen; su firmeza y valor cívico ante las persecuciones y, sobre todo, su amor jamás desmentido a las doctrinas del gran partido; interrumpiéndose varias veces por la salva de atronadores aplausos que mereció su oración.

Con vivas al general Machado, al doctor Pedro Llópiz, iniciador de la reunión, a Perico y al Partido Liberal, terminó diciendo que la proclamación de Pedro Corrales no era un acatamiento a los deseos del Jefe del Partido Liberal en este Término, al actual Presidente del Comité Ejecutivo Municipal Liberal, sino el premio debido al correligionahio que luchó siempre con tesón, lealtad y firmez ay que por esas grandes cualidades llevaba en su mochila política el bastón de Mariscal, como los soldados de Napoleón. Que sabía que si unos pocos, muy pocos liberales no habían concurrido a la reunión era por que la ignoraban, pero que, también sabía que estaban allí en espíritu, apoyando la justa petición del doctor Lópiz, pues hasta ignoraba si el señor Corrales estaba o no enterado de su proclamación; terminando su oración entre aplausos calurosos de la multitud liberal que invadió la morada de nuestro buen amigo doctor Junco Hernández.

Terminaron los señores Jorge Bróderman y Manuel Fernández ofreciendo su apoyo y cooperación al futuro candidato del partido liberal, haciendo grandes elogios de las virtudes políticas del señor Corrales.

La constitución del Comité fué integrada por las personas siguientes: Presidentes de Honor: General Gerardo Machado, Clemente Vázquez Bello y General Faustino Guerra.

Presidente efectivo: Doctor Juan Junco Hernández.

Primer Vice: Manuel Fernández.
Segundo Vice: Jorge Bróderman.
Tercer Vice: Pedro Fuentes.
Cuarto Vice: Lorenzo Corrales.
Secretario: Pedro Miranda.
Vice: José Bernardo Rivero.
Tesorero: Doctor Sánchez Navarro.
Vice: José Ramón Fuentes.
Contador: Laurentino Rotella.
Vice: Juan Bautista Bermúdez y vocales, todos los presentes.

Fué un acto grandioso, de pleno entusiasmo la proclamación de Pedro Corrales, el estimado correligionario que todos llamamos por Perico.

UN RUEGO

Nos ruega el señor Secretario del Comité de Propaganda a favor de la candidatura del señor Corrales lo disculpemos por no contestar personalmente y aparte todas las felicitaciones que se reciben de todos los partidos por la proclamación de Perico. Son tantas las felicitaciones que se han recibido que sería imposible contestarlas.

A todos las más expresivas gracias en nombre del señor Corrales y del Comité.

José Sánchez,
Corresponsal.

NUEVOS ALAMBIQUES
para DESTILAR y RECTIFICAR
RON, AGUARDIENTES
ALCOHOLES, etc.
DEROY Fils Ainé
CONSTRUCTEUR
75, Rue du Théâtre
PARIS
GUIA PRACTICA del Destilador de AGUARDIENTES, ESENCIAS, etc. - MANUAL del fabricante de RON y TARIFA Ilustrada enviados franco

Iniciadores y Primeros Mártires de la Revolución Cubana

Por VIDAL MORALES Y MORALES

Al fin se ha visto realizado el deseo de millares de bibliófilos y de cubanos ilustres, de ver publicada nuevamente esta obra, que por estar agoteada desde hace muchos años, era poco conocida apesar de sus méritos y los pocos ejemplares que de segunda mano podían conseguirse tenían precio fabuloso.

La Colección de Libros Cubanos, de la que forma el volumen XXIV el tomo I de esta obra, se ha enriquecido añadiendo a la lista ya notable de obras de Cuba, esta de Vidal Morales, que es fuente abundantísima de datos de positivo valer sobre la formación del movimiento revolucionario, sus hombres, sus ideas y la forma en que fueron llevadas a cabo, para hacer a Cuba Libre.

La obra constará de tres tomos, de los que se ha publicado el primero, que lleva una introducción de Fernando Ortiz y una Biografía de Vidal Morales, por D. Rafael Montoro.

Precio de este tomo, a la rústica .. .. $ 1.50
Encuadernado en tela .. .. „ 2.00
Encuadernado en valenciana .. .. „ 3.00

HISTORIA DEL ARTE
En todos los tiempos y pueblos
Por KARL WOERMANN

Es la obra más extensa y mejor documentada de las que se han publicado en todos los tiempos y está formada por seis grandes tomos, con 5.000 páginas y más de SEIS MIL FOTOGRAFIAS. Tipográficamente es orgullo de las artes gráficas españolas y su texto el más autorizado de los conocidos Los tomos son como sigue: I Arte primitivo. semi-civilizado e Islámico. II Arte antiguo de la periferia mediterránea III Arte cristiano primitivo y medioeval. IV. Período de Renacimiento de 1400 a 1550. V. Período del Barroco y del Rococó. VI. Arte contemporáneo hasta el día.

Precio de los seis tomos encuadernados en tapas especiales lujosísimas, en negro y oro inalterable .. .. $ 60.00

¿HOMBRE ARTIFICIAL?
Por D. SANTIAGO RAMON Y CAJAL

En este tomo, el primero de una serie interesante de autores aragoneses, se han recogido tres trabajos literario-científicos del sabio Ramón y Cajal, el primero «La Casa Maldita» presenta el problema de la cultura de nuestro pueblo. mal de ayer y de hoy, que dió siempre origen a graves conflictos. El segundo «A secreto agravio» es un cuento de recia trama y emoción suma y el tercero «¿Hombre artificial»? es un monumento de filosofía en el que se ponen de manifiesto cuestiones de palpitante actualidad y de gran trascendencia.

Precio del ejemplar a la rústica .. .. $ 1.00

OBRAS DE JUAN LUIS VIVES

La «Nueva Biblioteca Filosófica» acaba de publicar el tomo XLIX que contiene las notables producciones de Luis Vives tituladas «Del socorro de los Pobres» e «Introducción a la sabiduría» dos monumentos filosóficos que honran las letras españolas y que hasta hoy son bien poco conocidos.

Precio del ejemplar a la rústica .. .. $ 1.20

BIBLIOTECA DE CIENCIAS NATURALES
Por el Prof. Italiano LINO VACCARI

Esta Biblioteca, está formada por cuatro volúmenes que comprenden la Biología y Morfología de los animales y de las plantas, redactados en forma didáctica. clara y amena e ilustrados con numerosos grabados explicativos. Forman una hermosa colección de textos de Historia Natural propios para escolares y para los que deseen poseer una base sólida de conocimientos en esta rama de la ciencia. Los tomos son como sigue:

LOS SERES VIVIENTES.
COMO VIVEN LOS ANIMALES.
COMO VIVEN LAS PLANTAS.
EL HOMBRE, LOS ANIMALES Y LAS PLANTAS.

Precio de cada tomo en 4o. encuadernado en tela .. .. $ 4.00

"LA MODERNA POESIA"
Obispo 135. Apartado 605. Tel. A-1171. Habana.
"CERVANTES"
Galiano 62. Apartado 1115. Tel. A-4958. Habana.

REGALAMOS AHORA!

ARROZ "TIGRESS"

Los cartuchos y saquitos que Ud. ha venido guardando desde hace algún tiempo, podrán ser canjeados ahora por el mismo Arroz Tigress.

Usted Puede Obtener:
Por 50 cartuchos de 1 lb. : Un saquito de 2½ lbs.
Por 20 saquitos de 5 lbs. : Un saquito de 5 lbs.
Por 4 saquitos de 25 lbs. : Un saquito de 5 lbs.

Coma Bien y Ahorre Dinero
El Arroz Tigress le viene absolutamente puro con un peso siempre exacto y se vende únicamente en envases de 1 lb. 2½, 5 y 25 lbs.

Exíjalo siempre y siga guardando los envases

Cía. Primer Molino Arrocero de Cuba

M.E.C.D. 2016

RADIO Y ELECTRICIDAD

A CARGO DE ALBERTO GIRO

TRASMISIONES PARA HOY

ESTACION C M W
588 kilociclos. 510 metros.

9.30 a. m.—Sección de arte culinario y asuntos domésticos.
11.00 a. m.—Hora Vitaphone organizada por la soprano señorita Nena Cuenco, con la cooperación del tenor Julio García Coronel y del profesor Armando Orefiche.
12.00 m.—Programa Radio Víctor.
1.00 p. m.—Programa La Ideal.
1.30 p. m.—Crónica radio social.
3.30 p. m.—Hora radiola R C A.
4.30 p. m.—Hora Comercial Fama y Fortuna.
5.30 p. m.—Programas comerciales.
6.30 p. m.—Hora de teatro cómico, a cargo de los señores Otero y Seville.
8.00 p. m.—Hora El Crédito, a cargo de la orquesta Corman.
9.00 p. m.—Concierto DIARIO DE LA MARINA a cargo de la orquesta Hermanos Martínez.
Programa:
1.—I'll Be Blue, Just Thinking of You. Fox.
2.—I Miss a Little Miss. Fox.
3.—A Year From to Day. Fox.
4.—Albahaca. Danzón.
5.—Wondring. Fox.
6.—Miss Wonderful. Fox.
7.—Mírame. Tango. Arreglo de los Hermanos Martínez.
8.—Morenazo. Schottis.
9.—Underwearth the Falling Lowell. Vals.
10.—Walking my Baby Back Home. Fox.
11.—Pregonando. Danzón.
12.—Por fin, Toros. Paso doble.
10.00 p. m.—Mosaico Comercial.

ESTACION C M B C
965 kilociclos. 310.7 metros.

11.30 a 12 m.—Cabria por el doctor Carlos de la Gándara.
12 a 1 p. m.—Hora Comercial. Programa de música clásica.
1 a 2 p. m.—Programa de música española.
2 a 3 p. m.—Hora Comercial. Procanciones y puntos guajiros.
3 a 4 p. m.—Programa de tangos, grama de música clásica.

ESTACION C M C A
1325 kilociclos. 244.7 metros.

De 3 a 6 y 30 p. m.:
1.—Música clásica.
2.—Solos de piano por el maestro Eugenio Moreno.
a) Sueño de amor después del baile. Vals intermezzo; 2) Selección de la opera Tosca; 3) Pot-pourrit de la opereta Geisha, primera y segunda parte.
4.—Programa variado.
5.—Hora Hollywood, anécdotas, argumentos y temas de películas.
De 9 a 11 p. m.:
A las 9.—Hora radio Cataluña.
A las 10.—Bailables por la orquesta Tata Pereira y Sexteto Habanero.

ESTACION C M B G
1070 kilociclos. 280.2 metros.

De 12 a 1 p. m.—Programa por la orquesta Valdés-López, que dirigen los profesores señores Augusto Valdés y Jesús López. Danzones y danzonetes cantados por el señor Guillermo Pérez.
De 4 a 5 p. m.—Programa Radio Clarion. Música variada.
De 5 a 6 p. m.—Programa por la orquesta Paulin, que dirige el señor Cristobal Paulin. Danzones y danzonetes cantados por el señor Luis Valdés.
De 8 a 9 p. m.—Programa a cargo del Grupo Méndez-Vianez, integrado por el señor Armando Viñez, tenor y los hermanos Agustín y Vicente Méndez.

ESTACION C M X
890 kilociclos. 336.9 metros.

De 12 m. a 1 p. m.—Programa por la orquesta Valdespí. Danzones y danzonetes cantados por Fernando Collazo.
De 1 a 2 p. m.—Tangos, boleros y canciones por el barítono Carvajal, acompañado al piano por «Cuco» Benítez.
De 8 a 9 p. m.—Hora artística Hermanos Acebal. El programa de esta noche será amenizado por la señorita Mercedes Zayas Bazan.
De 9 a 10 p. m.—Hora Radio Clarion, por la orquesta Valdespí. Danzones y danzonetes cantados por Fernando Collazo.
De 10 a 11 p. m.—Programa bailable.
11 p. m.—Buenas noches. Hasta mañana.

ESTACION C M C Q
1150 kilociclos. 260 metros.

8 a 9 p. m.—Hora Revuelta, por los señores Vicente Revuelta, director y Tomás Cuervo, humorista. Prestan su cooperación el barítono Antonio Planas, el pianista acompañante señor Manolo Arias, el barítono Manolo Plana y otros.
9 a 10 y media p. m.—Programa bailable con la orquesta Julián Fiallo, y serán cantados los danzonetes por el señor Lolo Armenteros.
10 y media a 11 p. m.—Conferencia telefónica, recitaciones y música variada, por Don Forfirio.

ESTACION C M E L
1,500 kilociclos 199.9 metros

2 a 4 p. m.—Programa variado.
6 p. m.—A cargo del quinteto Caney.
7 y media p. m.—Bailables por la orquesta del profesor Morejón. La parte vocal por el señor José Arocha.

ESTACION C M B Z
1010 kilociclos. 296 metros.

A las 9 a. m.—Selecto programa de música variada. Noticias sociales y teatrales.
A las 11 a. m.—Hora El Mundo, Salas. Música variada.
A las 12 m.—Hora oficial y estado del tiempo.
A las 3 p. m.—Hora Radio Víctor. Música variada.
A las 4.30 p. m.—Hora cinematográfica.
A las 6 p. m.—Hora Radio Comercial. Música variada.
A las 6.30 p. m.—Hora infantil, a cargo de la señorita Isabel María del Monte.
A las 8 p. m.—Hora Radio Víctor. Programa a cargo de la orquesta de Antonio María Romeu. Parte vocal por el cantante Panchito Delabat.
A las 9 p. m.—Hora El Mundo. Salas. Trasmisión de la monumental obra de Verdi, Rigoletto. (En discos Víctor).
A las 10 p. m.—Hora Comercial.

ESTACION W E A F
660 kilociclos. 454 metros.
(Cadena Roja). Nueva York

8.00 p. m.—Rudy Vallee y su orquesta.
9.00 p. m.—Programa Armco, como sigue:
1.—It Takes Nine Tailors to Make a Man, de Koven. John Moncrieff, bajo.
2.—Goodbie. Tosti.
3.—My Lover Comes on a Ski. Clough-Leighter. Soprano, Rachel Morton.
4.—O Promise Me, de Koven.
5.—Day Dreams. Austin. Harold Hansen, tenor.
6.—Silver Threads Among the Gold. Danks. Rondoliers.
9.30 p. m.—Serge Walter, violinista y compositor, con la cooperación de Oliver Smith, tenor, la orquesta que dirige Eugene Ormandy, y la soprano Thelma Kessler, interpretarán el siguiente programa:
1.—Slavische Rhapsody. Friedman. Orquesta.
2.—I Kiss Your Hand, Madame. Erwin. Tenor solo, Oliver Smith.
3.—Valse Brillante. Walter. Violín solo, Serge Walter.
4.—O Love, Why Do You Pass Me By? Walter. Soprano solo, Thelma Kessler.
5.—Don-t Be Afraid of a Sinner. Walter. Orquesta.
6.—Tu Sais. Walter. Soprano solo, Thelma Kessler.
7.—It Looks Like Love. Woods.
8.—Selections de Naughty Marietta. Herbert. Thelma Kessler, Oliver Smith.
10.00 p. m.—Bailables por la orquesta Lucky Strike.
11.00 p. m.—Comedia.
11.15 p. m.—Bailables, por distintas orquestas.
1.00 a. m.—Buenas noches.

ESTACION W L W
700 kilociclos. 428 metros.
(De la Crosley Radio Corporation. Cincinnati, Ohio).

7.00 p. m.—Amos n Andy (NBC.)
7.15 p. m.—Tastyeast Jestors (NBC).
7.30 p. m.—Phil Cook (NBC).
7.45 p. m.—Helbros Wach Program.
8.00 p. m.—Barbasol, programa de discos.
8.15 p. m.—Rin, Tin, Tin. (NBC).
8.30 p. m.—Phoenix Hosiery.
8.45 p. m.—Murray Horton-s Orquesta, desde Horseshoe Gardens.
9.00 p. m.—The Armco Banda, director, Frank Simon.
1.—Marcha Silver Spangles.
2.—Rustle of Spring.
3.—Suite: The Sunset Trail.
A.—The Thundering Herod and the Spirit of the Border.
B.—Light of the Western Stars.
C.—The Vanishing American.
4.—Solo: Columbia Polka.
5.—Overture: Tantalusqualen.
6.—Spirit of America.
9.30 p. m.—Maxwell House Coffe (NBC).
10.00 p. m.—Hollingsworth Hall.
10.32 p. m.—Variety.
10.45 p. m.—Bob Newhall. Charla deportiva.
11.00 p. m.—Old Masters Programa, como sigue:
1.—Overture Egmont. Beethoven.
2.—Turkish March. Mozart.
3.—La Golondriana. (Mexican Home Sweet Song). Serradell.
4.—Tango in D. Albeniz.
5.—Indian Love Lyrics. Finden.
A.—Temple Bells.
B.—Less Than the Dust.
C.—Kashmiri Love Song.
D.—Till I Wake.
6.—Menuet (Don Juan). Mozart.
7.—Gypsy Dance. Valdez.
8.—Fleurette. Herbert.
9.—Hms. Pina fore. Gilbert-Sullivan.
12.00 m.—Blue Steele y su orquesta.
12.30 a. m.—Castle Farm Orquesta.
1.00 a. m.—Netherland Plaza Orquesta; director, George Olson.
1.30 a. m.—Buenas noches.

EL SEPELIO DEL OBRERO ABREU

Al verificarse hoy, será llevado en una plancha seguida de 8 carros

El doctor Francisco Pérez y López Silvero, Jefe Local de Sanidad de La Habana, autorizó ayer la conducción de los restos del motorista Joaquín Jorge Abreu, fallecido la noche anterior de manera trágica en B y 16, Lawton, desde el Paradero de Tranvías de la Havana Electric en la Víbora hasta la esquina de las calles 23 y 12, Vedado, en una «plancha» de la Compañía seguida de ocho tranvías que conducirán a familiares, empleados y amigos del extinto.

Esta autorización la gestionaron ayer por la mañana los miembros de la Mesa del Sindicato de Motoristas y Conductores señores Sebastián Pujol, Enrique Larín, Balbino Alvarez, Manuel Martínez y Alfonso Miari, los que nos declararon que solicitaban dicho permiso por tratarse de un caso excepcional, pues además de haber sido Abreu un camarada ejemplar, había muerto en actos del servicio.

El cortejo fúnebre que saldrá de la Estación de la Víbora a las siete de la mañana con el fin de llegar al Cementerio antes de las ocho para que los médicos forenses practiquen autopsia al cadáver, seguirá la siguiente ruta:

Calzada de Jesús del Monte, Tejas hasta la esquina que forma con la Calzada del Cerro, Calzada del Monte, San Joaquín, Cádiz, Avenida Menocal (Infanta), San Lázaro, Calle L, calle 23, hasta la esquina de la calle 12, donde será depositado el sarcófago en una carroza fúnebre que lo conducirá hasta la Necrópolis de Colón.

La forma en que serán conducidos hasta el Cementerio los restos del infortunado motorista Abreu, lo fueron también los del motorista que murió trágicamente en el choque ocurrido en el año 1918 en la esquina de Concha y Marina, Luyano, cuando un tranvía de la Havana Electric fué arrastrado a varios metros de la línea por un tren eléctrico de los Ferrocarriles Unidos de la Habana que se dirigía de la Estación Central al pueblo del Rincón, en cuyo hecho fallecieron también seis pasajeros.

UN SOLDADO FUE HERIDO DE MODO CASUAL POR UN SARGENTO DEL EJERCITO

SANTIAGO DE CUBA, abril 8.—DIARIO, Habana.—A las once de la mañana de hoy y de manera casual fué herido gravemente de bala el soldado del Ejército José Rosabal Alvarez, por el sargento Autimio Marche. Ambos se encontraban en la sala dormitorio del cuartel Moncada, estando el último sentado al borde de su cama limpiando el revólver de reglamento, cuando éste se le disparó inesperadamente, alcanzando la bala al soldado Rosabal.

Los dos militares eran buenos amigos. El herido se encuentra en la sala militar del hospital general Saturnino Lora, de esta ciudad.

El sargento Marche fué detenido, no obstante, y puesto a disposición del juez instructor, mientras se hacen las oportunas investigaciones.—MATIAS VEGA.

REALIZANSE GESTIONES EN FAVOR DE DIVERSOS OBREROS AHORA PRESOS

El doctor Alberto Riera, letrado de los viveristas y otros elementos obreros, han solicitado de Gobernación practique amplia investigación para determinar las verdaderas causas de las acusaciones que ha hecho «El Rubio» contra Enrique Bastos, obrero de esta capital, que se encuentra recluído en el Castillo del Príncipe, acusado de subversivo, y cuya familia, residente en Inquisidor número 3, pasa por espantosa miseria.

También ha solicitado idéntica investigación sobre las actividades en Cuba de los obreros extranjeros Sandor Fisher, Esteban Fikas, Abraham Stern, Benigno Fraga Pita, Eusterio Novo Landrove y Eleodoro Pérez, presos en el Castillo del Príncipe, y sobre los que pesa expediente de expulsión.

La Secretaría de Gobernación abrirá la solicitada investigación, para resolver con justicia.

INCENDIOS DE CAÑA EN LA PROVINCIA DE MATANZAS

MATANZAS, DIARIO, Habana.—Ha ocurrido un incendio de cañas en la finca «La Caridad» del término de Amarillas, de la propiedad de Arturo Sardiñas, destruyéndose cuarenta mil arrobas. Se cree que el incendio fué ocasionado por la locomotora número dos del central «Araujo».

En el término de Jovellanos ha ocurrido otro incendio en la finca «El Molino» del barrio «Isabel» y de la propiedad de Ramón Pérez, quemándose dos mil arrobas de cañas.

También en la finca «San Martín» del barrio de Calimete, término de Amarillas, de Manuel Paso, se han quemado mil arrobas de dicho fruto.

El juez de Máximo Gómez informa que inicia causa por lesiones graves que sufrió Paulina Reyes.

Alberto Lovio.

UN RECURSO DE HABEAS CORPUS DENEGADO POR LA AUDIENCIA HABANERA

La Sala Primera de lo Criminal de esta Audiencia dictó resolución declarando no haber lugar a expedir el mandamiento de Habeas-Corpus solicitado a favor del señor Alfredo E. Nogueira y Herrera, que se encuentra preso a disposición de la autoridad militar.

El magistrado Ricardo H. Duval formuló voto particular en el sentido de que dicho mandamiento de Habeas-Corpus debió ser expedido.

RAMON GARATE

Nuestro compañero Ramón Garate, viejo reporter de El Mundo y ex-Presidente de la Asociación de Repórters, que desde hace días se encuentra enfermo, ingresó ayer en la Policlínica Nacional Cubana para atender a su curación. En este magnífico centro benéfico Garate será sometido a los cuidados de eminentes médicos que lo devolverán restablecido al seno de sus familiares y a sus labores en el periodismo donde tanto se le aprecia.

CONSEJOS MEDICOS

Por el Dr. PEREZ BOUDET

EX-INTERNO del Hospital de Emergencias. Médico del Departamento Forense de la Ciudad de la Habana; Especialista de las afecciones del Aparato Digestivo. GABINETE: Prado 33, altos Teléfono A-7490 (Diríjase la correspondencia al RIO DE LA MARINA. Prado 102, Dirección).

NOVE-LLANA. (Ciudad). — Antes que nada lo que hay que proceder es a hacer un reconocimiento de su caso, pues yo no puedo decirle por este medio sin practicarlo si se encuentra sufriendo de alguna lesión. Después que se someta a él, entonces podemos indicar un tratamiento seguro para que quede en perfectas condiciones.

H. DE LAS CUEVAS (Ciudad).—No tiene que pedirme reserva, señorita, en su caso, pues en todos la tengo y grande. Comprendo lo que me dice de su caso, pero no se desespere en modo alguno, que todo en la vida tiene remedio. Si usted tiene confianza en mí, véame sin titubear y sin menoscabar su dignidad, puede garantizar que se encuentra tratando con un caballero. No tema; de una forma u otra su problema le será resuelto favorablemente. No confíe en estos asuntos en ningún familiar o amiga; resuélvalos usted misma. Yo hubiera querido contestar su carta antes, pero no me dió dirección y hay que esperar a que llegue su turno. Siempre a sus órdenes. Tenga confianza plena.

MARIONA (Quemados de Güines).—A pesar de encontrarse usted perfectamente, puede que tenga alguna desviación uterina que sea la causa de que no logre lo que desea. Es menester hacerle un reconocimiento, para llegar al convencimiento de su causa. Puede aplicarse las ámpulas de Tropovarina a razón de una un día sí y otro no, exceptuando cuando tenga su mestruo.

MALVINA (Ciudad).— No tiene importancia lo que tiene esa persona por quien se interesa; con una simple operación, que debe de conocer él, se resuelve en su caso No es menester que permanezca en ninguna Clínica, pues es cosa de media hora y quedará perfectamente y sin anestesia ni peligro alguno. Ya ve usted, que más fácil no puede ser. Hágaselo saber, que ha de comprenderla enseguida.

UNA ADMIRADORA (Cabalguán)—Puede que el aparato que se encuentra usando le dé algún resultado, pero tiene que esperar largo tiempo, más de ocho meses. Hoy día se está haciendo cirujía plástica, que es mejor y el resultado se ve en seguida.

NOELIA (Santiago de Cuba).—No crea que mis consejos son por «compasión», como cree usted, muy lejos de ello estoy. Lo que digo es lo que creo que puede convenir mejor al enfermo. Quiero hoy recomendarle, después de examinar detenidamente sus análisis, el que cuando termine las ámpulas que le indiqué, me continúe con las de Tropovarine y alterne con las de Hepastene, calentando éstas últimas antes de su aplicación, así como tres píldoras al día de Coleflavina. Lo demás del plan en igual forma. Su análisis, sin importancia. Téngame siempre al corriente de su caso y recuérdeme los medicamentos que se encuentra tomando. Tenga la seguridad que hemos de vencer en su caso.

AURORA (Ciudad).— Creo que el mejor tratamiento a realizar en usted, es aplicarse diariamente un ámpula de Surovarina y tomar una oblea de Ocreasino antes de sus comidas. Tan pronto aparezca su mestruo, mejor dicho cuando salga de él, cambie las ámpulas por otras de Yodofosfarsine, aplicándoselas diariamente.

VIOLETA TRISTE (Ciudad).—Permítame decirle que ha hecho mal con lo que hizo, pues después de haberse llenado de voluntad, en el momento preciso perderla, no me lo explico. Han sido pocos los motivos que la indujeron a abandonar el campo en los momentos precisos y, créame que es lástima, pero yo nada puedo indicarle a este respecto. Sólo agradecerle las frases de cariño que para mí tiene, y continuar aconsejándole haga un esfuerzo por que, en unión de su padre, visite al médico de su familia y le exponga a éste claramente su caso, sin la menor pena. Debe ser, como espero, un caballero en toda la extensión de la palabra. Reciba por este medio una vez más mis sinceros afectos.

DESESPERADO (Ciudad).— Su caso es puramente cerebral, mejor dicho, sólo sujetivo. Es menester que cambie de modo de pensar y haga lo contrario a lo que piensa en los momentos en que más necesite su fuerza de voluntad. De esta manera y tonificando su cerebro por medio de las ámpulas de Tonofosfán, alternando con la de Extracto orquítico de Chaix, logrará sus deseos.

UN DESCONCERTADO (Ciudad)—Sí, amigo mío, los medicamentos que le mandé son para sentirse como lo estaba usted anteriormente. Creo que puede continuar con el Fosfagón y aplicarse una o dos cajas de Algalopol después que termine las que se encuentra aplicándose.

SE RESOLVERA LA SITUACION DE LOS MIEMBROS DEL RETIRO CIVIL

Autorizado el Secretario de Hacienda para realizar varios pagos. El Consejo de Secretarios. El gesto del Presidente. Los indultos

En Palacio se celebró ayer el Consejo de Secretarios semanal acostumbrado.

Después de las cuatro, se facilitó a la prensa copia de esos asuntos resueltos en la reunión aludida:

«Al comenzar el Consejo el señor Secretario interino de Estado, expresó al señor Presidente su reconocimiento y gratitud por el nuevo honor que le ha dispensado; dió la más cordial y afectuosa bienvenida, en nombre de todos sus compañeros al Dr. Rodríguez Barahona, nuevo Secretario de Sanidad manifestado que todos esperaban que alcanzase los éxitos que las aptitudes suyas hacen esperar de él; y por último, ya como Secretario de Gobernación, e interpretando igualmente el sentimiento unánime del Consejo, agregó, que los señores Secretarios aplaudían y mostraban su unánime conformidad con las últimas medidas adoptadas por el señor Presidente, en relación con las distintas causas militares iniciadas con motivo de los últimos acontecimientos, ya que con dichas medidas el señor Presidente ha demostrado a la par que su generosidad sin límites la fortaleza del Gobierno.

El señor Presidente agradeció las palabras del coronel Vivanco en nombre los demás miembros del Consejo, agregando que su actuación reciente, respecto de las causas militares no obedecía más que al hondo respeto que siempre ha tenido para los tribunales, civiles o militares, y en concreto al hecho de que la determinación del Tribunal Militar que ha estado actuando últimamente, la considera desinteresada e hija del mejor leal saber y entender de los miembros que lo componían, de quienes estaba perfectamente satisfecho.

El señor Secretario de Justicia recomendó al Consejo la aprobación distintos indultos de penados que se hallan cumpliendo condena en el Presidio Modelo, y entre ellos los de los señores Alfredo González, Adolfo Wilson, Owen Luis, Domingo Borges Santiago, Arturo de la Luz y Ovidio Martínez González. Todos estos indultos después de la explicación dada por el señor Secretario, fueron aprobados.

El señor Secretario de Hacienda quedó autorizado para que pueda pagar el cincuenta por ciento de lo que se le debe a la Havana Dock, en concepto de carbón suministrado a la Secretaría de Obras Públicas y cuyos débitos están incluídos en la última liquidación de Presupuesto; así como para que teniendo en cuenta los deseos de muchos miembros del Retiro Civil, vaya estudiando la manera de poder ayudarles a resolver su situación difícil, es decir, para que tenga preparada la forma de hacerlo en el momento económico oportuno.

El Secretario de Agricultura dió cuenta de haberse celebrado la reciente Exposición Animal que tuvo efecto en el Reparto Lutgardita, y del acuerdo a que llegaron los expositores de celebrar nuevamente otra exposición análoga el año que viene. Se hizo constar en acta una calurosa felicitación al Dr. Molinet por su labor en pro del engrandecimiento de la agricultura cubana, y en concreto por el éxito obtenido con dicha exposición.

El señor Secretario de Sanidad, al dar las gracias por la bienvenida que en nombre del Consejo le había ofrecido el Dr. Vivanco, expresó su gratitud hacia el señor Presidente por la designación con que le había honrado, manifestando que podían tener la seguridad sus compañeros de que su firme propósito era colaborar en la grandiosa obra de reconstrucción nacional que vienen desarrollando el Presidente Machado y su Gobierno, correspondiendo así a la confianza que se había depositado en él.

El Secretario de Comunicaciones informó que la Compañía de Aviación «Curtiss» viene realizando el servicio aéreo, postal y de pasajeros entre Santiago de Cuba y Baracoa, en forma realmente satisfactoria. Explicó la forma como se realiza ese servicio y quedó autorizado para que llegue a los acuerdos necesarios con dicha compañía a fin de que se haga permanente el servicio en cuestión, cumpliéndose todos los trámites legales. Por último el Consejo se enteró de que se ha dispuesto el comienzo de las labores del Censo General de Población».

SOCIEDADES CUBANAS

a cargo de MANUEL A. CALVO

HOMENAJE AL DANZONETE

Con éxito creciente se viene trabajando en la organización del gran festival «Homenaje al Danzonete», señalado para el domingo 12 de abril en los amplios jardines del Cubanacán, en San Francisco de Paula. El programa bailable estará a cargo del maestro señor A. Hernández y el afamado Sexteto Típico Criollo 1927. Las damas serán obsequiadas con valiosísimos regalos.

EMPLEADOS DE LA NUEVA FABRICA DE HIELO

Ya se ha fijado definitivamente para el sábado 18 de abril, la celebración de un baile en su local social de la Avenida de Cosme Blanco Herrera número 7, Cerro.

La Sección de Recreo y Adorno, ha contratado la orquesta de Armando Valdespí y el Sexteto Cubano 1927, los que amenizarán con un programa muy variable e interesante esta fiesta que ha de resultar muy lucida.

CENTRO MEXICANO

Un gran baile celebrará esta sociedad, frecuentada por numerosas familias cubanas.

Llamado a constituir un verdadero acontecimiento.

Me refiero al que en la noche del sábado 11, se efectuará en el local social del Centro Mexicano, calle B entre 27 y 29.

Estará amenizado por la gran orquesta de señoritas «Ensueño».

VIBORA TENNIS

Gran entusiasmo.

Reina entre todos los socios del simpático Club Víbora Tennis, para la celebración del baile que en la noche del sábado 11, se celebrará en su local social de la calle de Cocos. Desde hace tiempo la directiva viene trabajando afanosamente con el fin de complacer a las «chicas».

Será amenizado por una gran orquesta y un son.

DEPORTIVO COMUNICACIONES

Reina mucha animación entre los socios del Club Deportivo de Comunicaciones, para el gran baile de sala que en obsequio a sus socios, se anuncia para la noche del sábado 11, en su local social de Prado, 34 1-2.

Estará amenizado por la orquesta «Los Bohemios».

P. Y VECINOS DEL CALABAZAR

El sábado 11 se efectuará la gran fiesta que desde hace tiempo venía anunciando esta prestigiosa sociedad.

La orquesta de Ismael Díaz y el Jazz Band de Blanco, serán los encargados del programa bailable.

Sin duda ha de ser un nuevo éxito.

A. DE CARTEROS ESPECIALES

Color de Rosa es el pequeño boleto para tener acceso al salón de baile en los poéticos jardines de La Cotorra el domingo 12, baile que ha sido organizado por la Directiva de la Sociedad de Carteros Especiales.

Un programa bailable ya preparado por la orquesta de Belisario, y el Sexteto Cuba, harán las delicias de esta fiesta, que tanto entusiasmo ha despertado. Exito asegurado.

Señora, aún hallándose en estado que requiera tratamiento delicado, puede usted librarse de la tortura de las náuseas tomando este laxante seguro, aunque suave e inofensivo.
"SAL DE FRUTA" ENO
Marca de ENO'S "FRUIT SALT" Fábrica

TRANSFERENCIA DE $79,268 POR DECRETO DEL JEFE DEL ESTADO

Por otro decreto dispónese la apropiación de $8,000 para gastos de la Policía. $58,329 para pago de carbón mineral

Por Decreto Presidencial, a propuesta del Secretario de Hacienda, se dispone la transferencia de la cantidad de $79.268.20 para cubrir atenciones de gastos de material de la referida Secretaría.

Por otro Decreto se dispone la apropiación de $8.000.00 de los fondos provenientes del ex-Banco Nacional de Cuba, para gastos de atenciones diversas de la Policía Nacional.

Y por último por otro decreto se dispone la trasferencia de la cantidad de $58.329.46, para el pago del cincuenta por ciento de los gastos por suministro de carbón mineral de la Havana Coal Co., a la Secretaría de Obras Públicas.

RECAUDACION

Las Zonas Fiscales de la capital recaudaron en el día de ayer las siguientes cantidades: Oriente 23 mil 313 pesos con 50 centavos; Centro, $3.852.00 y Occidente, $13.172.48.

REPAROS A LA ADUANA

A virtud de reparos formulados por la Sección de Gasolina, Recargos Arancelarios, etc., de la Dirección del Fondo Especial de Obras Públicas, la Aduana de la Habana durante el mes de enero del año actual ha cobrado la suma de 2 mil 434 pesos con 74.

IMPUESTO DE TRANSPORTES

En la Dirección del Fondo Especial de Obras Públicas, ha sido fijada una relación dec ontribuyentes del Municipio de Morón, cuyos débitos por concepto del Impuesto de Transporte Terrestre pueden liquidar se distribuídos en diez plazos de acuerdo con lo que al efecto determina el artículo segundo del Capítulo Décimo-tercero de la Ley de Reforma Tributaria publicada en la Gaceta Oficial en edición extraordinaria de fecha 29 de enero último. Los siguientes contribuyentes tienen un adeudo de $3.00: Roberto Romo, Robustiano Romo, Joaquín Romo, Gerónimo Troya, Guillermo Martínez, Manuel Guerra, Cruz Rivero, Luciano Rivero, Canuto Ruiz, José Martínez, Arsenio Castañeda, Gerardo Casado, Antonio Hernández, José Peñaranda, Juan Pérez, Antonio Martínez, Manuel Rojas, Francisco Pérez, Agustín Oropeza, Heriberto Muñoz, Eusebio Rodríguez, Estanislao Jorrín, Ramón Rodríguez, Pablo Mariño, Francisco Berrocal, Ramón Hernández, Federico González, Genaro Borroto, Manuel Jiménez, Emilio A. González, Juan López, José Fernández, Juan Mato, Venancio Campo, Severino Ramírez, Francisco Negrín, Gregorio Cepeda, Francisco Cepero, José Torado, Manuel Rodríguez, Gabriel Avila, Luz Alvarez, Juan M. Gómez, Nicolás Adab, Raúl Castillo, Antonio Rodríguez, José Méndez, Agustín Escobar, Antonio Godínez, José Ferrer, José San Pedro, Raimundo Moreno y Miguel Chacón.

SIGUE MAL EL CAPITAN CEPERO

El Director de Rentas Terrestres señor Arturo Cepero, continúa muy delicado de salud. Interinamente está desempeñando el cargo el Jefe de despacho de la Dirección señor Arturo Caravallo.

POR SU IMPREVISION ENCUENTRA TRAGICA MUERTE UN MOTORISTA

Cuando conducía uno de los tranvías de la línea de Lawton a toda velocidad, salióse de las paralelas, lanzando al motorista al suelo

A las cinco y media de la madrugada anterior, ocurrió un lamentable suceso, en la curva de las paralelas de los tranvías, que existe en la calle 16 y B, en el reparto Lawton, hallando la muerte violentamente el motorista Joaquín Abreu, natural de España, de 32 años de edad, vecino de Reyes sin número.

A la hora indicada, el motorista Jorge conducía el tranvía número 507, de la línea «Lawton-Parque Central», llevando como conductor a Eduardo Fernández Trelles, vecino de San Francisco 26.

Al tomar la curva ya referida, el motorista Jorge que llevaba con excesiva velocidad al vehículo, debido a que iba medio dormido, no se dió cuenta de la proximidad de aquella, por lo que el tranvía se descarriló, lanzándolo de la plataforma contra el pavimento de la calle, produciéndole múltiples contusiones por la cabeza y cuerpo.

El conductor Fernández, recogió a su compañero, llevándolo a la quinta «Kow Kong», donde al ser colocado sobre la mesa de curaciones, dejó de existir, a consecuencia de la hemorragia interna que tenía.

El teniente Prado, de la Sub-estación de Luyanó, levanto acta y dió cuenta al Juez de Instrucción de la Quinta, siendo entregado el cadáver a sus familiares, con la obligación de presentarlo al Necrocomio, para la autopsia, cosa que se llevó a efecto ayer.

ESTAFA

Rafael Delgado Espinosa, gerente de una casa comercial, situada en Jesús del Monte 79, dió cuenta al Juez de Instrucción de la Quinta, que le vendió mercancías al bodeguero Eduardo González, establecido en Porvenir y Matanzas, quien después de tener dichas mercancías, se ha negado abonarlas, por lo que se considera estafado en 180 pesos.

ABURRIDA DE LA VIDA

Por estar aburrida de la vida, con motivo de tener seis hijos y no poderlos mantener, trató de poner fin a su existencia, la señora Evelia Anduiza Vidal, de 35 años, vecina de Tamarindo 36. Para llevar a cabo sus propósitos ingirió cierta cantidad de un tóxico, sin que lograra sus deseos.

EL PRIMER BARCO DE TURISTAS LLEGO AYER TARDE DE MATANZAS

Facilidades dadas para el desembarco. Los que llegaron. Visita a las Cuevas, la Cumbre y la Ermita de Monserrat

MATANZAS, abril 8. DIARIO, Habana.—En la mañana de hoy entró en puerto conforme anunciamos atracando de la «Matanzas Terminal» el vapor «Munamar» conduciendo 56 turistas procedente de Estados Unidos y dos toneladas de carga con destino al «Ten-Cent».

Al Administrador de la Aduana señor Octavio Cruz que ha dado todas las facilidades a la «Munson Line» para la línea que acaba de inaugurar la citada compañía en beneficio de Matanzas, dictó las órdenes oportunas para el más rápido desembarco de los turistas comisionando para ello como administrador delegado al señor Pon Domenech, uno de los más eficientes empleados de la Administración.

Vencidas urgentemente todas las formalidades del caso desembarcaron los turistas entre los que se encuentran los banqueros Harry Dumbar, Albert Buchaman, escritor Lilian Matsner, periodista John Hoffman, diplomático James B. Brag, abogado Frank Marble, profesora Vibla Muller, dentista Samon Leivach, médico Harry Dimond, arquitecto Iwing Maguine, abogado Clifford Ludding, comerciante Charles Eckerman, Jonier Petty, Joseph Ekkert, Eugene Bowen Eckerman Charles y ocho estudiantes.

El barco trae 63 tripulantes.

Puesto a libre plática el barco por el médico del Puerto doctor Haedo los turistas han recorrido en numerosas máquinas las alturas de «Monserrate», «La Cumbre» y «Cuevas de Bellamar, así como también las principales calles de la ciudad tornando en estos momentos al barco que se apresta para salir del puerto rumbo a esa capital.

Alberto Lovio,
Corresponsal.

Vuestra Asma

reclama un remedio instantáneo. Un remedio que, sin estorbar vuestras ocupaciones, calme pronto los horribles sufrimientos del ataque asmático. Un remedio que, además, obre como un excelente preventivo cuando los primeros síntomas anuncian que se acerca el acceso de asma.

Fuera de casa, fumad un **Cigarrillo Balsámico**; en casa, haced arder un **Papel Azoado del Dr. Andreu.** Pronto desaparecerá la angustia y la opresión de pecho. La respiración se normalizará, permitiendo al enfermo una noche de reposo.

Papeles Azoados y Cigarrillos Balsámicos del Dr. ANDREU

Suscríbase al DIARIO DE LA MARINA

Refrigeradores General Electric Garantizados por 3 Años

Respaldada por una de las más grandes Instituciones Eléctricas del Mundo esta notable Garantía de 3 Años en el Refrigerador GENERAL ELECTRIC protege a todo comprador contra gastos de mantenimiento por un periodo de 3 años completo.

Y siempre está Ud. protegido por el sencillo mecanismo de la famosa Torre Blindada—herméticamente sellado, aceitándose automáticamente y extremadamente silencioso.

Asegurada contra el polvo, contra la humedad y contra los curiosos, la económica unidad contenida en la Torre Blindada, naturalmente, lo protege a Ud. contra toda clase de molestias. Y ahora, la Garantía de 3 Años lleva esa convicción a los miles de posibles compradores.

Hay un GENERAL ELECTRIC apropiado para sus necesidades, y con un pequeño pago inicial puede empezar a obtener sus beneficios hoy mismo.

Refrigeradores
GENERAL ELECTRIC
De venta en todas las sucursales de la
Cía. Cubana de Electricidad

M.E.C.D. 2016

ANUNCIOS CLASIFICADOS DE ULTIMA HORA

ALQUILERES

A-1. Habana.

ALQUILO primer piso, Avenida de República 313 esquina a Espada, con sala, comedor, tres cuartos, baño intercalado, pantry, cuarto y servicio criados, a familia de moralidad, construcción moderna, decorada. Informan, café Vista Alegre. Teléfonos U-1896 y U-6862.
A1 13768 8 ab 18

TENIENTE REY 92
entre Villegas y aguacate modernos bajos, cielo raso, sala, recibidor, tres habitaciones, comedor al bondo, baño, cocina y patio. Teléfonos F-5386 y A-3695.
A1 13614 7-10 Ab.

GERVASIO 188 entre Reina y Salud, alquilo el principal, sala, tres cuartos, galería, baño intercalado, comedor y cocina con servicios de criados, precio, $50. Informes, U-3469, no falta el agua.
A1 13761 8 ab 11

ALMENDARES 8 entre Carlos III y Lugareño, reparto Ensanche de la Habana, alquilo la hermosa planta baja, acabada de construir. Portal sala, gabinete, tres hermosos cuartos con closets, lujoso baño con closet y agua caliente, hermoso comedor, pantry, cocina, despensa, cocina carbón, instalación para gas, cuarto y servicio de criados, hermoso patio y traspatio, lavadero, carbonera, entrada independiente de criado. Informan en los altos.
A1 13762 8 ab 11

SE ALQUILA en Mazón 7, entre San Rafael y San José, un hermoso alto compuesto de recibidor, sala, cuatro cuartos, comedor al fondo, baño, cocina, cuarto y servicio de criados. Informan: U-4346.
A1 13745 8-11 Ab.

SE ALQUILA frente al Parque Maceo, Vento 15, un hermoso alto compuesto de sala, recibidor, gabinete, hall, cuatro cuartos, baño intercalado, comedor al fondo, patio, cocina, cuarto y servicio de criados. Se alquilan los bajos para establecimiento. Informan: U-4346.
A1 13746 8-11 Ab.

SUAREZ NUM. 137
entre P. Cerrada y Diaria, modernos pisos, bajo y alto, compuestos de sala, dos habitaciones, comedor, baño completo y cocina, alquiler reducido, la llave en la misma. Informan: Empedrado núm. 34. Teléf. A-1294, «El Iris».
A1 13736 8-11 Ab.

ALQUILO moderno primer piso Campanario y Estrella, recibidor, sala, tres cuartos, baño intercalado, muy fresco, agua abundante, precio situación, llaves la Ferretería. Informes: teléfono F-6581.
A1 13674 8-11 Ab.

EN 35 PESOS se alquila la casa Campanario 112 casi esquina a San Rafael. La llave en el café. Informan: F-1420.
A1 13691 8-11 Ab.

SE ALQUILA la casa calle Desagüe letra J. entre Marqués González y Oquendo, compuesta de sala, comedor, tres cuarto, baño y cocina, precio muy barato, informan: teléf. U-5154.
A1 13716 8-13 Ab.

SE ALQUILA PRADO 41
Primero y segundo piso separadamente. Se componen de sala, dos saletas, tres habitaciones, hall, dos baños intercalados, pantry, cocina, comedor, cuarto y servicio sanitario completo para sirvientes. Tres balcones a Prado y Roof Garden. Teléfono A-4451.
A1 13753 8-15 Ab.

SE ALQUILA una accesoria buena, con azotea y patio, muy saludable. San Rafael esquina a Basarrate, al lado de la lechería.
A1 13729 8-12 Ab.

SE ALQUILA el primer piso alto de O'Reilly 51, situado frente a la Metropolitana, ya preparado para establecer una gran oficina o negocio comercial con absoluta independencia. Informan en el mismo, de 9 a 12 y de 3 a 5 y por teléfono I-2692
A1 13700 8-16 Ab.

SE ALQUILA el segundo piso de San José 126½ casi esq. a Oquendo, compuesto de sala, saleta, cuatro grandes cuartos con su baño intercalado, comedor y cuarto y servicio de criado. Informan al lado en la bodega.
A1 13677 8-18 Ab.

SE ALQUILAN baratos Animas 90, bajos entre Galiano y San Nicolás. Casa amplia y fresca, sala, comedor, cuatro habitaciones, baño, servicio criada, etc.
A1 13741 8-11 Ab.

ALQUILO RAYO 78
Los modernos altos entre Esrtella y Maloja, cielos rasos, ventilación por dos patios, dos cuartos, sala, comedor, cocina gas y carbón, precio situación. Llave, bajos. Telf. M-1378.
A1 13778 8 ab 12

SE ALQUILA Marqués González 5, altos, entre San Rafael y San José, terminada de pintar, con sala, comedor, tres habitaciones y servicios, la llave en el 3, altos. Informes, A-2738, joyería El Gallo.
A1 13781 8 ab 12

A-2. Vedado y Príncipe.

CALLE 27 número 328 entre A y B, Vedado. Se alquilan modernos bajos con cuatro habitaciones, demás comodidades, llaves esquina A, teléfono A-6495.
A2 13774 8 ab 11

CALLE 27 número 328 entre A y B. Vedado, se alquilan modernos altos con 5 habitaciones, 3 en azotea, demás comodidades, llaves esquina A, teléfono A-6495.
A2 13772 8 ab 11

VEDADO. 16 entre 21 y 23, alquilo unos hermosos y frescos altos, baratos, con sala, comedor, tres cuartos, cuarto criados, cocina, baños.
A2 13743 8-16 Ab.

SE ALQUILAN los altos de la calle 21 número 3, entre M. y N., en el Vedado, a una cuadra del Hotel Nacional; compuestos de sala, antesala, cinco cuartos, comedor, cocina y cuarto criados y garage. Precio: 95 pesos. Informes: teléfono F-4744.
A2 13661 8-12 Ab.

VEDADO. Se alquila fresquísima casa calle C núm. 266, entre 27 y 29, jardín, portal, sala, tres cuartos, comedor, baño, cocina, patio, cuarto y serxicios criados. La llave al lado.
A2 13733 8-12 Ab.

VEDADO B, núm. 2, entre 3a. y 5a.
Alquilo frescos modernos altos, terraza, sala, saleta, cinco grandes cuartos, baño intercalado, comedor al fondo, terraza interior, servicio completo de criados, agua abundante, muy barata. Informes 3a. 49. Teléfono F-4479.
A2 13726 8-14 Ab.

A-3. Cerro y Palatino.

ALQUILO casa muy barata, con sala, saleta, tres cuartos, comedor, cocina, cuarto de baño, dos patios, Prensa número 29, Cerro, una cuadra de la Calzada, Telf. U-4352.
A3 13780 8 ab 13

A-4. Marianao y sus Repartos.

LA CASITA CRIOLLA
Lujosa y recién construída, reparto Miramar. Dos entre Tercera y Quinta Avenida. Se alquila completamente amueblada, rodeada de jardines, portal, terraza, lindo patio, espacioso living-room, gran comedor, barra, 4 amplias habitaciones, closets, dos baños color, repostería, cocina, dos cuartos criados, baño, garage, dos máquinas.
A4 13789 8 ab 15

ALQUILERES

VERDADERA oportunidad: Se alquila, precio de situación, mganífico chalet con o sin muebles, en Buena Vista, parte más alta. 1.700 metros de terreno. Seis habitaciones de dormir, dos baños, Frigidaire, agua fría y caliente, garage grande, habitación y servicio de criados. Llame F-O-1663.
A4 13450 6-14 Ab.

A-5. [illegible]. del Monte y Víbora.

LA CASA MAS FRESCA DE LA CIUDAD VILLA TIBI-DABO
En lo más alto de la Loma del Mazo, calle Carmen esquina a Luz Caballero, se alquila el hermoso chalet de dos plantas, terminado de pintar, jardines y garage; sala, hall, seis grandes habitaciones en la planta principal. Comedor, cocina, pantry y cuartos de criados. La casa más fresca de la ciudad. Informan: Manuel Fernández, Telf. A-4019. La llave, en la casa de al lado. Precio muy barato.
UH A5 C. I. 2 Marz. Indf.

VIBORA. Alquilo chalet Gertrudis 29 esquina a Segunda. Sala, saleta, 5 cuartos, comedor, hall, garage, agua abundante, llave al lado. Más informes, A-5418.
A5 13763 8 ab 23

ALQUILO la casa Santa Irene 52, altos, terraza, sala, dos cuartos, cocina, baño completo, entre San Benigno y Flores, la llave en frente lechería. Informan, Luyanó 70, carnicería.
A5 13760 8 ab 16

SE ALQUILAN las casas Libertad 37 y 39, entre Mayía Rodríguez y Sola, reparto Santo Suárez. Portal, sala, tres habitaciones, baños, comedor al fondo, servicio criado, $30. Informan, M-9713.
A5 13775 8 ab 12

A-7. Sto. Suárez y Mendoza.

AVENIDA Serrano 41, altos y bajos, entre Enamorados y Santos Suárez; espléndidas casas nuevas, brisa y sombra, para larga familia. Alquileres muy módicos. Llaves Bodega. Informes: teléfono A-1051.
A7 13737 8-23 Ab.

B-1. Casas-Apartamentos.

RAYO Y ESTRELLA
Departamentos nuevos todos exteriores. Tiene sala, dos habitaciones, comedor, cocina con calentador y servicios; esquina fraile; teléfono A-2746
B1 33721 8-23 Ab.

AMARGURA 80. Se alquila cómodo y fresco apartamento, cinco piezas, baño intercalado, servicio de criado e incinerador de basura. Informes, Amargura 63.
B1 13791 8 ab 13

B2. Locales y Naves.

JUSTIZ NUM. UNO
casa de tres plantas con 1000 metros cada planta, elevador, monta carga, propio para almacén o industria. Se admiten proposiciones. Informan: teléfono F-2134.
B2 13572 7-14 Ab.

FACTORIA 36, bajos, se alquila amplio local propio para establecimien to, precio reducido. Informan: Suspiro 4, altos.
B2 13647 8-8 May.

SE ALQUILA la casa Amistad 93. Propia para almacén de cualquier clase o depósito de tabaco. La llave en la barbería del lado, en el núm. 91. Informa: M. Gamba, en Prado 110, A, altos. Teléfono M-6971; de 10 a 11 a. m. y de 3 y media a 5 p. m.
B2 13744 8-11 Ab.

SANTA CLARA 29, entre San Ignacio e Inquisidor; hermosa nave nueva, 12 metros frente por 22 fondo, magnífica para almacén tienda o garage. Llave altos. Informes: teléfono A-1051.
B2 13738 8-23 Ab.

SE ALQUILA hermoso local, Amargura esquina Aguacate, cinco puertas metálicas y piso de granito, precio de situación. Informes, Amargura 63.
B2 13792 8 ab 13

B-3 Departamentos

EN ACOSTA 119, primer piso, se alquila la sala muy amplia y ventilada, con luz y teléfono, único inquilino, a matrimonio o señora sola, se puede ver a cualquier hora, precio de situación.
B3 13759 8 ab 11

B-4. Habitaciones.

25 PESOS, cuatro habitaciones, garage para una máquina; otro, garage para una máquina y habitación, servicio, sótanos, calle 27 número 326, entre A B, Vedado.
B4 13773 8 ab 11

GRAN CASA FAMILIAS, Zulueta 36, F. altos. Alquilamos magníficas habitaciones azotea. Individualmente, $30. Dos, $50. Tres, $70. Espléndida comida. Céntrico lugar. Tranvías frente. Moralidad. Teléf. A-6512.
B4 13748 8-13 Ab.

ALQUILO habitación con baño al lado, tres balcones para la calle, casa moderna, mucha tranquilidad, con o sin muebles. San Juan de Dios 23, esquina a Compostela.
B4 13734 8-12 Ab.

SE AQUILA una habitación, amplia moderna, ventilada, con luz toda la noche. Precio módico. Informes: el encargado. Campanario núm. 121 entre Salud y Reina.
B4 UH CR. 8 Ab. Indf.

HABITACIONES excelentes, con garage, luz toda la noche y teléfono. Alquílanse en quince pesos. Vedado, calle A número 10. Telf. F-5179.
B4 13786 8 ab 11

B-5 Casas de Huéspedes

SE ALQUILA en Galiano núm. 101, (entrada por San José), una hermosa habitación con lavado de agua corriente, casa de absoluta moralidad, comida excelente, trato esmerado, agua fría y caliente a todas horas. Se admiten abonados al comedor que ha sido reformado por la nueva dueña de esta casa de huéspedes. Teléfono A-6545.
B5 13681 8-13 Ab.

B-6 Hoteles

HOTEL PACKARD
ANTES BISCUIT
RECONSTRUIDO RECIENTEMENTE
El mejor sitio de la Habana. En el Paseo del Prado a una cuadra del Malecón. Propio para familias estables de la ciudad o del interior que deseen veranear en la Habana. Todas las habitaciones con baño privado y teléfono. Agua fría y caliente a todas horas. Servicio de elevador día y noche. Excelente comida. Restaurant a cargo del reputado
CHEF GIOVANNI
Precios muy reducidos por semanas o por meses, durante el verano. Prado No. 3. Tel. M-7977.
B6 C6333 8-8 May.

SE SOLICITAN

S-1. Criadas y Criados.

SOLICITAMOS sirvientas; hágase nuestra asociada y nosotros le ayudaremos. Nuestras antiguas socias, nunca se verán en la calle; tengan o no recursos. Gervasio 126, bajos.
S1 13754 8-10 Ab.

SE SOLICITAN

S-2. Cocineras y Cocineros.

SOLICITO una cocinera española que sepa trabajar; también para hacer un pequeño lavado. Informa: X-1302.
S2 13749 8-10 Ab.

SOLICITO cocinera y repostera entienda cocina francesa y americana, si no reúne estas condiciones no se presente. Se exigen referencias. Sueldo, 50 pesos. Luz número 97.
S2 13782 8 ab 10

S-9 Operarios y Aprendices

MODISTA solicita una aprendiza que sepa coser a mano, que esté práctica. Amargura número 43, primer piso.
S9 13779 8 ab 11

S-12 Solicitudes Varias

SE DESEA una institutri zinglesa, con título, para enseñar a dos niñas, se prefiere católica, sueldo $75. San Juan de Dios, letra A.
S12 13797 8 ab 10

SE OFRECEN

O-1 Criadas y Criados.

DESEA Colocarse una señora del país de moralidad, para acompañar señoras o señoritas, coser y surcir, tiene buenas referencias. Informan: Lucena 9, bajos. Tel. U-2600, de 1 a 6.
O1 13565 7-11 Ab.

PARA CRIADO de mano o ayuda de cámara se ofrece joven práctico y con excelentes referencias de familias respetables. Sale al exterior. Tel. M-5752.
O1 13580 7-10 Ab.

DESEA colocarse una joven española para cuartos o comedor, tiene referencias. Informan, Telf. A-7945.
O1 13776 8 ab 10

JAFONES criado mano, práctico todo servicio, desea colocarse casas particulares, habla inglés y español, O-Reilly 102, A-6931.
O1 13750 8 ab 13

MUCHACHA peninsular desea colocarse en casa seria para criada de mano o comedor, sabe cumplir con su obligación, puede dar referencias, para más informes, llámese al teléfono A-9617.
O1 13767 8 ab 10

SE DESEA colocar una joven española para criada de mano, tiene buen carácter y buenas referencias, informan, teléfono A-2052.
O1 13765 8 ab 10

DESEA colocarse una joven española para criada de manos o para el servicio de matrimonio solo; no le importa salir a los repartos; tiene buenas recomendaciones y sabe cumplir con su obligación. Llamen al I-6185.
O1 13646 8-10 Ab.

DESEAN colocarse dos jóvenes españolas una criada de manos o para cuartos y la otra para cuartos y coser. Buenas recomendaciones. Teléfono: M-5012.
O1 13747 8-10 Ab.

CRIADO DE MANOS, joven, español, desea colocarse en casa particular; tiene buenas referencias de donde trabajó; práctico en sus obligaciones y en servicio a la rusa. M-8163.
O1 13669-10 8-10 Ab.

MUCHACHA española desea colocarse de criada de manos o manejadora; es formal y trabajadora; y tiene buenas referencias. Informan: M-1346.
O1 13697 8-10 Ab.

SE DESEA colocar una señora española, para cuartos o comedor, sabe coser un poco; sabe lavar y planchar. Lo mismo le dá dormir en la colocación que fuera. Tiene referencias. Teléfono F-5141.
O1 13723 8-13 Ab.

SE OFRECE una muchacha fina para costurera o criada de cuartos, Buenas recomendaciones. Teléf. M-3479.
O1 13703 8-11 Ab.

UNA JOVEN española desea colocarse para criada de cuartos, o comedor; sabe lavar ropa fina y zurcir. Tiene buenas referencias. Informan: teléfono U-1915.
O1 13756 8-11 Ab.

SE DESEA colocar una joven española para criada de manos o cocinar y limpiar a corta familia; tienen referencias. Teléf. I-2390.
O1 13752 8-10 Ab.

DOS JOVENES españolas desean colocarse de criadas de mano o manejadoras. Informan en Gervasio 50, por Virtudes, Telf. U-4983.
O1 13785 8 ab 10

SE OFRECE muchacha española de criada de mano o limpiar y ayudar en la cocina o para cuartos, sabe algo costura, es trabajadora, tiene buenas referencias, teléfono A-7543.
O1 13784 8 ab 10

O-2. Cocineras y Cocineros.

SE ESEA colocar una joven española para cocinar y limpiar, o para cuartos y coser tieen referencias. Llame al Tel. M-4510.
O2 13479 7-10 Ab.

SE OFRECE una buena cocinera española, de mediana edad, con buenas referencias para trabajar en casa de huéspedes o particular. Informan en Factoría núm. 23, altos de la bodega. Teléfono M-4235.
O2 13537 7-9 Ab.

SE DESEA colocar una cocinera, sabe cocinar a la criolla y española, lleva tiempo en el país y tiene referencias. Para informes en el M-4707.
O2 13777 8 ab 11

SE OFRECE cocinera repostera, inglesa, con inmejorables referencias, también se coloca para cocinar y limpiar o cuartos y coser, familia cubana o americana. A-3070.
O2 13758 8 ab 10

SE DESEA colocar joven española, cocinar y limpiar corta familia. Teléfono F-1666.
O2 13655 8-10 Ab.

SE DESEA colocar una joven española para cocinar y limpiar. Informan teléfono M-3217.
O2 13683 8-11 Ab.

SE DESEA colocar una cocinera mexicana. Informan: teléfono A-7122.
O2 13690 8-10 Ab.

SE DESEA colocar una joven española para cocinar y limpiar o criada de manos; tiene referencias, teléfono U-6717.
O2 13710 8-10 Ab.

SE OFRECE una española de 40 años, soltera, para cocinar, si es poca familia, para todo. Es limpia, formal y muy honrada. Tiene referencias. Teléfono A-6637. Salud 35.
O2 13540 8-10 Ab.

SE OFRECE joven española, para cocinar y limpiar a corta familia; es formal; sabe cumplir con su deber. Teléfono F-2820.
O2 13725 8-10 Ab.

SE OFRECE una joven para cocinar y limpiar; sabe cumplir con su obligación; tiene referencias. Teléfono I-1505.
O2 13751 8-10 Ab.

ESPAÑOLA de mediana edad desea colocarse para casa de matrimonio solo; para cocinar y limpiar; no tiene pretensiones; es limpia y trabajadora; o para criada de manos o por horas. Teléfono M-5492.
O2 13739 8-11 Ab.

DESEA colocarse una señora española para cocinar y limpiar a un matrimonio o corta familia. Informan en 25 entre D. y E., 266, apartamento J. o en el teléfono FO-7727.
O2 13740 8-11 Ab.

COCINERA repostera con excelente recomendación, desea colocarse. No duerme en la colocación. Telf. F-5179.
O2 13787 8 ab 11

OFRECESE inmejorable cocinera española, repostera, de primera. Sabe hacer toda clase de comidas y pastelería, hace plaza, es muy limpia y tiene magníficas referencias de familias conocidas. Llame, A-4175.
O2 13790 8 ab 10

SE DESEA colocar una joven española para cocinar y limpiar para un matrimonio solo, tiene referencias, llame U-7529.
O2 13795 8 ab 10

SE OFRECEN

O-3. Manejadoras.

SE OFRECE manejadora alemana, habla perfectamente inglés, o de criada, con familia que hable inglés, tiene buenas recomendaciones de familias conocidas, no tiene pretensiones, teléfono A-3343.
O3 13766 8 ab 10

O-6. Choferes.

CHOFER mecánico, español, práctico en toda clase de máquinas, ofrece sus servicios a casa particular o del comercio, es hombre serio, tiene recomendaciones personales de las casas donde trabajó, FO-2981, Antonio.
O6 13764 8 ab 11

CHOFER español, joven, soltero, se ofrece para casa particular o del comercio, tiene buenas referencias y no tiene pretensiones. Más informes, llame al teléfono FO-2618.
O6 13788 8 ab 10

O-12. Ofertas Varias.

JOVEN español habla inglés, con buenas referencias, desea colocarse de sereno, portero, elevador, teléfono o establecimiento, así como en hoteles. Informan: teléfono U-5902.
O12 13735 8-12 Ab.

SE COMPRAN

C-12. Objetos Varios.

COMPRO «Mi mando en Cuba», Weyler. Diga precio y lugar en carta. J. González, Bernaza 29.
C12 13755 8 ab 10

DESEO comprar un torno de 4 a 6 pies con 15 pulgadas o más de centro, en buenas condiciones. Dirija oferta por escrito, dando detalles y mejor precio, a «Tornero», DIARIO DE LA MARINA, Departomento de Anuncios.
C12 13689 8-11 Ab.

SE VENDEN

V-1. Casas.

VENDO ESQUINA EN $10,000
Renta $130; otra en $17,000; renta $200; ocupadas por gran comercio. Informa, Arrojo, Belascoaín 50, café U-6613.
V1 13793 8 ab 10

V-4. Establecimientos.

VENDO lechería de esquina, en mil pesos, a persona seria. Se la doy con poco de contado, tengo un café, no puedo atenderla. Cárdenas y Monte, café, Cuenya.
V4 13769 8 ab 11

$400 VENDO BODEGA con contrato, no paga alquiler, sus recibos al día, con armatostes y vidrieras. Su dueño: Corrales 207, entre Figuras y Carmen.
V4 13698 8-10 Ab.

VENDO CAFE RESTAURANT, zona comercial, sin deudas, poco alquiler. Contrato largo. Precio de situación. Se dan facilidades. Su dueño, San Ignacio 50. Teléfono A-4432, López.
V4 13742 8-18 Ab.

VENDO PRECIOSO CAFE, EL MEJOR
De la Habana. Vende entre 9 y $10,000 al mes, hasta hace poco dejaba más de $2,000 de utilida dal mes. Se aceptan valores en pago propiedades. Arrojo. Belascoaín 50. U-6613.
V4 13794 8 ab 10

V-5. Muebles y Prendas.

GANGA DE MUEBLES
Juegos de cuarto desde $45, recibidor y sala desde 15 pesos, comedor $30; neveras $10; vitrolas $8; máquinas de coser y escribir a $20 y $10, con $10 mensuales amueblamos su casa. Háganos una visita y ahorrará dinero. San José 87, esquina a Gervasio. Teléfono U-7636.
V5 13732 8-18 Ab.

AVISO IMPORTANTE
Por encargo de familia ausente, se venden a razonable oferta un juego de cuarto tres cuerpos, uno de sala dorado con gobelinos, uno idem. de recibidor y dos preciosas figuras de bronce. Neptuno 126. Teléfono M-7086.
V5 13731 8-18 Ab.

V-7. Automóviles y Accesorios.

VENDO automóvil Cupé, 4 asientos, cerrado, Buick, 6 cilindros, ligero, 1927, perfecto estado, a primera oferta razonable, propio para profesional o comerciante. Su dueño, A-9173.
V7 13771 8 ab 11

VENDO un Buick de 6, ligero, 250 pesos, en buenas condiciones. Vapor 18. Véalo. Rodríguez.
V7 13730 8-11 Ab.

Z- DINERO E HIPOTECAS

DINERO
Si usted necesita tomar dinero en hipoteca o pagarés, vea a Fernández Alvarez, San Ignagcio 50, teléfono A-4432, de 2 a 4. Operaciones rápidas y absoluto reserva.
Zso. 12596 8-17 Ab.

FACILITAMOS dinero en hipoteca sobre casas, fincas o terrenos, indispensable buenas garantías, al más módico interés. Bureau de la Propiedad Urbana. San Lázaro 94, A-9173.
Z 13770 8 ab 13

SE CEDE
La acción sobre un crédito de un depósito a invertir de la Caja de Ahorros del Centro Asturiano. Informan-Dr. Ernesto Placencia. 10 Número 319, Vedado Tel-F-4065.
Z 13783 8 ab 11

PARA LAS DAMAS

PD-6. De Interés para las Damas.

COSTURERA española, corta por figurín, se ofrece para coser y limpiar, también borda a mano, tiene referencias. Telf. U-7560.
PD6 13757 8 ab 11

OFICIAL

REPUBLICA DE CUBA.— SECRETARIA DE GOBERNACION.— POLICIA NACIONAL. — NEGOCIADO DEL MATERIAL.—Habana Abril 2 de 1931.—Hasta las NUEVE a. m. del día 18 de abril de 1931, se recibirán en la Oficina del Jefe del Negociado del Material, proposiciones en pliegos cerrados para el suministro y entrega de «EFECTOS DE AUTOMOVIL», y entonces las proposiciones se abrirán y leerán públicamente. Se darán pormenores a quien lo solicite. —(f) NILO GIRADO, Primer Teniente del Ejército. — Jefe del Material en Comisión.
4165-8, 9, 10, 11, 16, 17.
4165 8, 9, 10, 11, 16, 17.

I- DE INTERES GENERAL

COCINE CON CARBON VEGETAL
Entregado en su domicilio
SACOS TAMAÑO AZUCAR $1.60
PELLEYA
(MARCA REGISTRADA)
M-9935
Edificio "BACARDI"
I 11938-12422 31-10 Ab.

I- DE INTERES GENERAL

CARBON VEGETAL
Calidad
EN LAS BODEGAS 5 y 10 c.
Exija la marca:
PELLEYA
(MARCA REGISTRADA)
M-9935
Edificio "BACARDI"
UH PH6 11937 29 Marz. Alt : Ab

LLEVARAN LOS NOMBRES DE 20 REPUBLICAS NUESTRAS ESCUELAS

Una gran excursión de maestros de Atlanta vendrá a Cuba a fines de Junio. El nuevo Ministro británico llegará a últimos de Mayo

El Cónsul de Cuba en la ciudad floridana de Atlanta se comunicó ayer con la Secretaría de Estado con el objeto de informar a ese centro del regreso del Alcalde de esa ciudad que fuera huésped de la Habana durante breves días.

Nómbrase el citado Mayor, Mr. James L. Key, quien al referirse a esta capital y a su visita a la misma, dió cuenta a nuestro funcionario, así como a la prensa de Atlanta de lo muy agradecido que estaba a todos los cubanos y a las autoridades por el buen recimiento y mejor acogida de que fuera objeto durante su estancia en la Habana.

Tanto le ha gustado a Mr. Key la capital de Cuba—agrega el cónsul—que ha planeado una gran excursión de maestros pertenecientes a distintos centros docentes de Atlanta y del Estado de la Florida para que vengan a Cuba en la primera del mes de junio.

La mayor parte de estos excursionistas serán profesores de la Universidad del Estado quienes vendrán acompañados de sus familiares y con grandes deseos de visitar nuestro país después de los cálidos elogios que del mismo hiciera el Alcalde de Atlanta.

La Secretaría de Estado verá con regocijo la llegada de esos turistas de gran calidad intelectual a las playas de nuestro país, y no solo tratara de ofrecer a los visitantes una buena acogida prestan asimismo a dar parte de este viaje a la Comisión Nacional para el Fomento del Turismo para que este organismo nombre una comisión con el objeto de que organice un programa de actos, pagando así a los profesionales del magisterio de Atlanta las cortesías que los maestros cubanos recibieron en aquella urbe hace apenas un año, cuando los profesores de nuestras escuelas visitaron la riente ciudad de la Florida.

COMISION SOBRE UNIFICACION DE LEGISLACIONES

En el despacho del Director de la Oficina Panamericana, adscripta a la Secretaría de Estado, se realizó un acto cumpliendo así una disposición de la Sexta Conferencia Panamericana, celebrada en la Habana en el año de 1928. En dicho acto se trató de nombrar una Comisión cubana que estudiará todo lo relativo a la Unificación de Legislaciones

Se reunieron en el citado local el Director de la Oficina, Dr. Carlos Marquez Sterling, el Dr. Enrique Hernández Cartaya, el Dr. Gustavo Gutiérrez, el Dr. Juan Clemente Zamora, el Dr. Fernando Sánchez de Fuentes y el Dr. Pedro Medina.

Se tomó pn solo acuerdo. Constituirse para dar comienzo inmediatamente a los trabajos de Unificación de legislaciones.

CUBA HONRARA EL 14 DE ABRIL

El 14 de abril se celebrará en todos los países libres de América el día que fué llamado por la Conferencia Internacional Americana celebrada en la Habana «el día Panamericano».

En dicha fecha se celebrará en la Secretaría de Estado—una interesante recepción, a la que serán invitados todos los ministros y jefes de misiones de la América representadas en esta República.

El acto se celebrará a las once de la mañana, y quedará abierto luego que pronuncie un discurso alusivo el Secretario de Estado.

Además, ese día, siguiendo un acuerdo que fuera inspirado por los doctores Carlos Márquez Sterling y Ramiro Guerra, respectivamente Director de la Oficina Panamericana y Presidente de la Junta de Educación, todas las escuelas públicas de Cuba, y aún las privadas, honrarán ese día, como fecha de fraternidad interamericana.

Y por último, otras de las ideas muy plausibles que se llevarán a cabo, será la de imponer a veinte escuelas de Cuba, los nombres de otras veinte Repúblicas libres de este nuevo Continente Americano.

PRIMER RECIBO DIPLOMATICO DE VIVANCO

Hoy, como todos los jueves, el Secretario de Estado recibirá al Cuerpo Diplomático acreditado ante este Gobierno.

El Dr. Vivanco, Canciller interino de la Secretaría del Exterior, cumplirá con este acto protocolar por primera vez desde que se hiciera cargo de la cartera de Estado.

El recibo comenzará a las diez de la mañana y terminará a las doce y media de la tarde.

A FINES DE MAYO LLEGARA EL NUEVO MINISTRO INGLES

Mr. Thomas J. Morris, que durante tres años representara al Gobierno de la Gran Bretaña ante el de la República de Cuba, embarcó en la mañana de ayer —diez p. m.— en uno de los barcos que hacen la travesía hasta Cayo Hueso, para seguir inmediatamente rumbo a la ciudad de Nueva York.

Mr. Morris, que viaja en compañía de su esposa, tomará bordo en uno de los buque que hacen la travesía desde Manhattan hasta Liverpool, para desde allí dirigirse al Foreign Office de Londres, donde ocupará un puesto distinguido en esa oficina del Exterior.

Fueron a despedir al ex-Ministro de Inglaterra gran número de sus colegas extranjeros acreditados en esta capital, además del Dr. Eduardo Usabiaga y el señor Enrique Soler y Baró, respectivamente Subsecretario de Estado e Introductor de Ministros del Protocolo de nuestra Cancillería.

Ha quedado encargado de los Negocios del Imperio Británico, el señor Ezard, primer Secretario de esa Legación, hasta que se haga cargo de nuevo, en calidad de plenipotenciario británico, el nuevo Ministro, que se nombre Sir Joln Joyce Broderick, quien se espera arribe a nuestra ciudad a fines del mes de mayo próximo.

DE PASO POR LA HABANA UN DIPLOMATICO ALEMAN

Se espera, el sábado próximo, la llegada del vapor Parisiana. En su borda viaja, con destino a la ciudad de Nueva York, el Ministro de la República de Alemania en la de Guatemala. Nómbrase este diplomático W. Von Kuthulmann para quien la Legación de su país en la Habana ha solicitado las cortesías de estilo y de desembarco, ya que el diplomático germano piensa bajar a tierra y pasar varias horas en esta ciudad.

La Secretaría de Estado pondrá a la disposición de Von Kuthulmann un miembro del Protocolo de la Cancillería para atenderlo.

CIA SUD - AMERICANA DE VAPORES VALPARAISO
PARA
NEW YORK
Saldrá el
18 de ABRIL
el rápido y moderno vapor
"ACONCAGUA"
(De 12.000 toneladas)
PRIMERA CLASE.. .. .. .. $70
(Exclusivamente en camarotes exteriores)
IDA Y VUELTA $110
(Regresando por Tren vía Key West).
CLASE INTERMEDIA $43
SERVICIO ESMERADO
Cordialidad Latino-Americana.
A. BONA & Co.
O.Reilly 1, esq. a San Ignacio.
Teléfono: M-8087
HABANA

PANAMA PACIFIC LINE
HABANA A
NEW YORK & CALIFORNIA
SALIDAS PARA LA PRIMERA QUINCENA DE ABRIL:
El buque turbo eléctrico
"VIRGINIA" 33,500 Toneladas.
SALDRA EL DIA 14 A LAS 6 P. M. PARA
SAN FRANCISCO CAL. VIA EL CANAL DE PANAMA
El buque turbo eléctrico
"PENNSYLVANIA" 33.500 Toneladas
SALDRA EL DIA 17 A LAS 3 P. M. PARA
NEW YORK
Agentes Generales y Consignatarios:
THE WEST INDIES SHIPPING & TRADING CO.
Wm. H. Smith. Presidente.
OBISPO 75. HABANA Teléfono: A-7322.

ANUNCIESE EN EL Diario de la Marina

LLOYD —NORTE ALEMAN—
NORTH GERMAN LLOYD BREMEN
Servicio Regular de la Habana a:
Europa -- México -- Galveston
PROXIMAS SALIDAS PARA
Vigo, Coruña, Gijón, Boulongne y Bremen.
Vapor: «KARLSRUHE» Abril 18 — «YORCK» Mayo 18 — «LUETZOW» Mayo 30
Boulogne, Southampton y Bremen.
Vapor: «RIO BRAVO» Abril 30 — «RIO PANUCO» Junio 4
New York-Plymouth-Cherbourg y Bremen
Vapor: «COLUMBUS» Mayo 5.
Veracruz, Tampico y Galveston.
Vapor «YORCK» Abril 25 — «RIO PANUCO» Mayo 9

COMODIDAD. RAPIDEZ. ECONOMIA.
A. C. FABRICIUS & Co. S. en C.
AGENTES GENERALES
Pasajes Cámara: Obispo 28, A-3455 — Pasajes Tercera: Amargura 1, M-8066 — Fletes: Oficios 18, M-8082, M-3951

CUNARD LINE
Vapor "CALEDONIA" Abril 25
PARA NEW YORK - BOSTON
PLYMOUTH - HAVRE Y LONDRES
Vapor "FRANCONIA" 25 de Mayo
PARA NEW YORK - CHERBOURG Y LONDRES
PARA INFORMES - RESERVACIONES Y PASAJES
MANN LITTLE Co. AGTS. GEN.
PRADO 110

Vapores Correos de la Compañía Trasatlántica Española
SERVICIOS REGULARES DE PASAJE, CARGA Y CORRESPONDENCIA,
LINEA RAPIDA PARA NUEVA YORK Y NORTE DE ESPAÑA
VERACRUZ
Próximas salidas:

PARA VERACRUZ 48 horas de viaje.		PARA NEW YORK, VIGO, CORUÑA, GIJON, SANTANDER Y BILBAO	
«Cristóbal Colón»	7 Ene.	«Cristóbal Colón»	14 Ene.
«Alfonso XIII»	1 Feb.	«Alfonso XIII»	10 Feb.
«Cristóbal Colón»	4 Mar.	«Cristóbal Colón»	12 Mar.
«Alfonso XIII»	1 Abr.	«Alfonso XIII»	10 Abr.
«Cristóbal Colón»	2 May.	«Cristóbal Colón»	10 May.
«Alfonso XIII»	1 Jun.	«Alfonso XIII»	10 Jun.
«Cristóbal Colón»	2 Jul.	«Cristóbal Colón»	10 Jul.

LINEA PARA NUEVA YORK, CADIZ Y BARCELONA
Próximas salidas:

«Buenos Aires»	5 Ene.	«Manuel Calvo»	16 Abr.
«Marqués Comillas»	1 Feb.	«Manuel Arnus»	2 May.
«Manuel Calvo»	14 Feb.	«Marqués Comillas»	1 Jun.
«Manuel Arnus»	4 Mar.	«Manuel Calvo»	16 Jun.
«Marqués Comillas»	1 Abr.	«Manuel Arnús»	2 Jul.

MAGNIFICAS CAMARAS, AMPLIOS COMEDORES PARA PASAJEROS DE TERCERA CLASE, SERVIDOS POR CAMAREROS EXCELENTES, MENUS CON VINOS
ESTOS VAPORES ATRACAN A LOS MUELLES DE HAVANA DOCKS CORPORATION
Para más informes, dirigirse a:
MANUEL OTADUY
AGENTE GENERAL
Palacio Lonja. Teléfonos A-6588 y A-7900. Apartado 707. Habana.

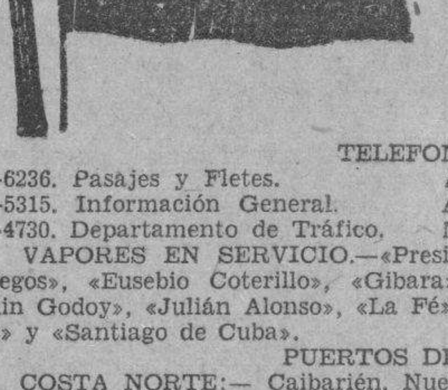
EMPRESA NAVIERA DE CUBA, S. A.
APARTADO NUMERO 1641.
Dirección Telegráfica: EMPRENAVE
Claves en uso: A. B. C. 4a. y 5a. Edición Western Unión
SAN PEDRO NUM. 6.— HABANA
Walkins and Apendix
TELEFONOS:
A-6236. Pasajes y Fletes. — A-3966. Almacén.
A-5315. Información General. — A-5634. Segundo espigón de Paula.
A-4730. Departamento de Tráfico. — M-2860. Tercer Espigón de Paula.
VAPORES EN SERVICIO.—«Presidente Machado», «Baracoa», Cienfuegos», «Eusebio Coterillo», «Gibara», «Guantánamo, «Habana», «Joaquín Godoy», «Julián Alonso», «La Fé», «Las Villas', «Manzanillo», «Rápido» y «Santiago de Cuba».
PUERTOS DE ESCALA
COSTA NORTE:— Caibarién, Nuevitas, Puerto Tarafa, Manatí, (Victoria de las Tunas), Puerto Padre, Chaparra, (Holguín, Velasco y Bocas), Vita, Banes, Mayarí, Antilla, Preston, Sagua de Tánamo (Cayo Mambí), Baracoa, Guantánamo y Santiago de Cuba.
COSTA SUR:— Cienfuegos, Casilda, Tunas de Zaza, Santa Cruz del Sur, Manopla, Guayabal, Manzanillo, Campechuela, Media Luna, Niquero, Ensenada de Mora y Santiago de Cuba.
COSTA NORTE DE VUELTA ABAJO:— Bahía Honda, Río Blanco, Berracos, Puerto Esperanza, Santa Lucía (Minas de Matahambre), Río del Medio, Dimas, Arroyos de Mantua y La Fé.
Jamaica, Kingston, Puerto Rico, San Juan, Ponce, Mayagüez y Aguadilla, República Dominicana Santo Domingo, San Pedro de Macorís y Puerto Plata, Haití, Aux-Cayes y Port au Prince.

COMPAGNIE GENERALE TRASATLANTIQUE
VAPORES CORREOS FRANCESES
Bajo contrato postal con el Gobierno Francés. Todos los vapores de esta Compañía atracan a los muelles de San Francisco o Machina.
PROXIMAS SALIDAS:

Para VERACRUZ:		Para CORUÑA, GIJON, SANTANDER, PLYMOUHT y el HAVRE	
«MEXIQUE»	3 Mayo	«ESPAGNE» (a las 12 del día.)	16 Abril.
«ESPAGNE»	3 Junio	«MEXIQUE»	15 Mayo
«MEXIQUE»	27 Júnio	«ESPAGNE»	15 Junio
«ESPAGNE»	27 Julio	«MEXIQUE»	7 Julio
		«ESPAGNE»	7 Agosto

SESIONES DE CINEMATOGRAFO DIARIAS EN LOS VAPORES DE ESTA COMPAÑIA SEGUN CONTRATO CON LA CASA «PATHE».—IMPORTANTE.—Buena comida a la española.— Camareros y cocineros españoles.— LINEA DE NEW YORK AL HAVRE PLYMOUTH Y BURDEOS. En esta Agencia se expiden pasajes para esta línea por los lujosos y rápidos trasatlánticos franceses «ILE DE FRANCE», «PARIS» «FRANCE, «LAFAYETTE», «DE GRASSE» «ROCHAMBEAU» etc. etc Para más informes, dirigirse a:
ERNEST GAYE
O-Reilly número 9. Apartado 1090. Teléfono A-1476. Habana.

M.E.C.D. 2016

INSTRUCCION PUBLICA TRASLADADA AL EDIFICIO QUE DEJA LA CAMARA

Una nutrida comisión de obreros de organizaciones diversas hará varias peticiones al Jefe del Estado el 1ro. de Mayo

Fué muy intenso el movimiento político, oficial y de visitas ayer en Palacio.

A hora temprana inició sus labores el Presidente, recibiendo, entre otras, a las personas siguientes:

Senadores: General Carlos Guas, Comandante Alberto Barreras, Modesto Maidique, Agustín Cruz, Enrique del Cañal, Leopoldo Suero, Carlos Machado, Ramón Guerra, Dr. Santiago Rey, lider de la minoría cameral; doctor Clemente Vázquez Bello, Presidente del Senado; y de los liberales Gobernador de Camagüey, señor Villena; Gobernador de Oriente, señor Barceló; doctor Manuel Tomé, Sub-líder de la Cámara; doctor Giordano Hernández, doctora I. Martínez y señorita Larraure; señor Manuel Rivero, doctor Celso Cuéllar del Río, doctor Manuel Vera Verdura, doctor Juan Antonio Vázquez Bello, Gobernador de las Villas; Comandante Rafael Carrera, Jefe de la Policía Nacional; Comandante Santiago Trujillo, Jefe de la Policía Secreta; doctor Recaredo García, Fiscal del Tribunal Supremo; y los Secretarios del Despacho, con los que celebró Consejo el Jefe de la Nación.

LOS OBREROS VISITARAN AL PRESIDENTE

En su visita a la Palacio ayer, el señor Arévalo, Presiente de la Unión Federativa Obrera Nacional, y Delegado del Ejecutivo de la Hermandad, visitó ayer al Secretario de la Presidencia, haciéndole entrega de una solicitud de audiencia para una nutrida comisión de obreros de gran número de organizaciones del proletariado cubano, que desean visitarlo el día 1ro. de Mayo venidero, para saludarlo y hacerle entrega de un memorandum contentivo de ciertas mejoras que solicitan y, a la vez, tratarle al señor Presidente de la República, de la organización y celebración del próximo Congreso Nacional que tendrá efecto en esta Capital, en breve.

PETICION DE CORTESIAS DE ESTILO

Además, en su visita de ayer, el señor Arévalo pidió a Don Ricardo Herrera, solicitara del Presidente, se le ofrezcan cortesías de estilo y atenciones de la Cancillería, para el eminente sociólogo, señor Emilio Vandervelle, ex-Ministro socialista belga, y Presidente de la Internacional Socialista que radica en la ciudad de Zurich, que nos visitará en breve.

NO HABRA HUELGA GENERAL

Al abandonar Palacio ayer, nos declaró el lider obrero, señor Arévalo, que no es cierto como se pretende hacer creer, que se prepare una huelga general si no se ponen en libertad a varios elementos obreros que están presos. Nada de eso es cierto, nos agrega dicho lider, asegurando, además, que los obreros, para obtener esas libertades confían en otros procedimientos de inocencia que están ya planteados.

EL TRASLADO DE LA SECRETARIA DE INSTRUCCION PUBLICA

Estando en Palacio ayer el Secretario de Instrucción Pública, doctor Céspedes, nos informó que en el Consepo de Secretarios que acababa de celebrarse, se había tomado en consideración, aprobándose después de discutido, el proyecto de traslado de la Secretaría aludida, del edificio de la antigua Maestranza que hoy ocupa, al edificio que la Cámara de Representantes acaba de dejar, al trasladarse para el Capitolio. Dicho traslado comenzará dentro de pocos días.

NOMBRADO GIORDANO HERNANDEZ

Después de celebrar ayer una entrevista con el Presidente de la República, interrogamos en Palacio al ex-legislador doctor Giordano Hernández, informándonos que el Presidente acababa de nombrarlo Sub-Secretario de Justicia, honor que había agradecido muchísimo y puesto que desempeñará con verdadero agrado.

SITUACION DE FONDOS

En su visita a Palacio ayer, el representante Alberto Aragonés, habló con el Secretario de Hacienda, interesándose por la situación de fondos para las elecciones especiales de las Villas, así como del pago del perpersonal de la Junta Provincial Electoral de aquella provincia, que aun no se ha dispuesto.

EL ARANCEL CONSULAR

El Secretario de Hacienda, llevó ayer a la firma del Jefe de la Nación, el Reglamento del Arancel Consular a que se refiere la Ley de Emergencia Económica. Dicho Reglamento fué aprobado.

Falta aun el que se refiere a utilidades.

ADMINISTRADOR DE CORREOS

El Secretario de Comunicaciones llevó a la firma del Presidente ayer varios decretos, entre los que se cuentan los siguientes:

Nombrando Administrador de Correos de Matanzas, al señor Ismael Pérez, y aceptando la renuncia que de ese cargo ha presentado el señor Ramón Santana.

Concediendo franquicia telegráfica al Vicepresidente del Senado, al Vicepresidente de la Cámara y a los Secretarios de ambos cuerpos colegisladores.

PAGO DE UNA CARRETERA

Por decreto que llevó a la firma ayer a Palacio, el Secretario de O. Públicas y que fué sancionado inmediatamente, se resuelve autorizar el pago, con cargo a los sobrantes del Acueducto de la Habana, de las obras de construcción de la doble avenida, al aeropuerto «General Machado, situado en el barrio del mismo nombre.

LA MESA DEL SENADO EN PALACIO

El Presidente del Senado, doctor Vázquez Bello, y los señores Comandante Alberto Barrera, doctor Manuel Vera Verdura, Celso Cuéllar del Río y Manuel Rivero, que forman la nueva mesa del Senado, visitaron ayer al Presidente, cumpliendo acuerdo tomado a propuesta del Senador señor Fernández Hermo, de saludarlo exponerle la designación de dicha cuerpo legislativo, de dichos señores, para que formen la mesa permanente del Senado.

ASUNTOS DE SAGUA

En el Palacio celebraron ayer una conferencia con el Secretario de Sanidad, el Gobernador de las Villas, doctor Vázquez Bello, y representante Ricardo Campos.

Ambos trataron de asuntos sanitarios de Sagua.

EL INTERVENTOR DEL ESTADO

A propuesta del Secretario de Hacienda, ayer firmó el Presidente un decreto, por el que se resuelve nombrar Interventor General del Estado, al Sub-Interventor, señor Francisco Valle, por renuncia que de aquel puesto hiciera el doctor Aurelio Méndez, que pasa a la Cámara de Representantes a ocupar su cargo electivo que obtuvo por gran mayoría el 1ro. de noviembre pasado.

DECRETOS DE TRANSFERENCIA A LA GACETA

A la Gaceta Oficial han sido enviados dos decretos, de transferencias: Uno que transfiere ocho mil pesos para la Secretaría de Gobernación y otro, transfiriendo treinta mil pesos para reforzar el Capitulo de Impresión de Sellos del impuesto suntuario que está rigiendo en estos momentos y para material de la Aduana de la Habana.

NOMBRAMIENTO

Acaba de ser nombrado por decreto presidencial, el señor Miguel A. González, para el cargo de Jefe de Administración de la Secretaría de Hacienda.

ADQUISICION DE MAQUINAS PARA EL CENSO

Díjonos el Secretario de Justicia, doctor Averhoff, cuando salía de Palacio ayer, que el Presidente de la República lo había autorizado para adquirir inmediatamente, cuantas máquinas de sumar, etc. sean necesarias, para utilizarlas en las labores del censo de población que comenzará inmediatamente. Con esas máquinas se ayudará mucho al personal a laborar intensamente. Desea el General Machado, que los trabajos del Censo sean inmediatos y rapidísimos.

VILLENA ASPIRA A LA REELECCION

El Gobernador Villena, de Camagüey, y el Senador por dicha provincia, señor Maidique, nos informaron ayer, después de haber visto ambos al Presidente, que habían tratado de política en general y de los propósitos del Gobernador Villena de aspirar a un nuevo período para el cargo que ocupa, en las elecciones venideras.

Además, se trató de la cordialidad política en la región prócer y de otros particulares.

El Presidente estimó mucho las palabras de labor a iniciar por esos elementos políticos, de cordialidad y unión entre todos los cubanos. Por ello fueron felicitados Villena y Maidique.

FELICITADO EL PRESIDENTE POR SU GESTO

Conjuntamente, visitaron ayer al Jefe del Estado el Senador Leopoldo Suero y el representante doctor Tomé. Ambos, según nos dijeran, trataron de política. El doctor Tomé se ofreció a continuar la política de unión y de afecto mutuo entre los elementos políticos de su provincia y, además, dijo: «he felicitado al Presidente por su hermoso gesto de ayer, con el acto del soldado Valdés en Palacio».

ANUNCIESE EN EL Diario de la Marina

OFICIAL

ANUNCIO: República de Cuba, Secretaría de la Guerra y Marina, Ejército, Departamento de Administración, Habana, 4 de abril de 1931. Hasta las 9 a. m. de los días del mes de mayo de 1931 que se expresan a continuación, se recibirán en estas oficinas, sitas en Diaria y Sánchez Figueras, proposiciones en pliegos cerrados para suministro y entrega al Ejército, durante el año fiscal de 1931 a 1932, de los artículos que comprenden los siguientes pliegos: MATERIAL ELECTRICO día 4; MATERIAL TELEFONICO día 5; MATERIAL DE CURACION día 6; INSTRUMENTOS DE CIRUGIA día 7, MEDICINAS día 8; UTILES DE LIMPIEZA día 11; EFECTOS DE TALABARTERIA Y ARNESES día 12; HERRAMIENTAS DE CONSTRUCCION día 13; MATERIALES DE CONSTRUCCIONES día 14; ACCESORIOS PARA TRANSPORTES día 15 y ARTICULOS PARA CONSERVACION DEL MATERIAL día 18 y entonces las proposiciones se abrirán y leerán públicamente. Se darán pormenores a quien los solicite. J. Semidey, M. M. Brigadier, Aux. del Jefe de Estado Mayor, Jefe del Departamento de Administración.

4178 4-6-8-9-10-17-23-24.

MISCELANEA

Sello de Distincion
FINE HAT STORE
M. Collia y Fuente
OBISPO 32
Habana
M C6314 25-9 Ab.

PROFESIONALES

DRES. EN MEDICINA

DR. A. G. CASARIEGO

Catedrático de la Facultad de Medicina de los Hospitales. París, N. York, C. García y Clínica Covadonga. Especialista en enfermedades de los aparatos urinarios y genitales (hombres y mujeres). Consultas de 2 a 6. Neptuno 125, bajos. P. 12365 31-30 Ab.

RIÑON VIAS URINARIAS

Piel y Sífilis. Impotencia. Gonorrea. Sistitis, Prostatitis, Neurastenia Genital y complicaciones. Electricidad Médica. Tratamientos especiales por Médicos Especialistas. Consultas diarias de 5 a 7 de la tarde. San Rafael 102. Teléfono U-1680. P. 12580 1-16 Ab.

DOCTOR FLORES; MEDICO

del Sanatorio «La Esperanza». Inyecciones intravenosas. Tuberculosis, Neurastenia Delgadez, Sífilis, Excemas rebeldes y antiguos; Verrugas por electricidad. Pobres: los jueves. Consultas: De 1 a 7 noche. Acosta 42. Teléfono A-7317. P 12377 31-30 Ab.

ENFERMEDADES DE SEÑORAS

Especialista. Servicio Enfermeras. Tratamientos especiales enfermedades del útero, ovarios y trompas, (flujos, dolores menstruales). Neurastenia sexual. Esterilidad. Electricidad médica. Consultas diarias: 3 a 5. San Rafael 102. Teléfono U-1680. P. 13722 8-23 Ab.

CIRUJANOS DENTISTAS

DR. VALDES MOLINA

DENTISTA. GALIANO 9, A, ALTOS Dentadura $15. Puentes $5 pieza. Empastadura $2. Limpieza $3. Consulta de 8 a 7 p. m. Se garantiza. Teléfono A-8585. P 12435 31-30 Ab.

ABOGADOS Y NOTARIOS

NOTARIA - DIVORCIOS

Bufete de los DOCTORES IGLESIAS Y FUENTES Aguiar 126. Dpto. 414. Teléfono M-2980. Habana. P. 12662 1-1 May.

CLINICA

CORPORACION CLINICA

M... número 41, entre Habana y Damas. Teléfono: M-920. Médicos cirujanos (especialistas) Enfermedades en general. (Oculistas). Rayos X. (Análises $2.00) Electricidad medicinal. Partos, operaciones Almorranas curadas sin operarlas. Tatuajes, verrugas, manchas, etc., rápidamente son quitadas. Blenorragia e imporntencia. Consultas, $1.00. Atenciones de 1 a 5 (tarde), 7 a 9 (noche). Prof. 12500 31-30 Ab.

GIROS Y LETRAS

J. BALCELLS Y CIA

S. en C., San Ignacio 33. Hacen pagos por el cable y giran letras sobre New York, Londres, París y sobre todas las Capitales de España, Islas Baleares y Canarias. Agentes de la Compañía Inglesa de Seguros Contra Incendios «The Royal», Administración de Bienes. 12371 1 Ab. 30 Sept.

CAJAS RESERVADAS

Las tenemos en nuestra bóveda, construídas con todos los adelantos modernos y las alquilamos para guardar valores de los interesados. En esta oficina daremos todos los detalles que se deseen

N. GELATS Y COMPAÑIA

196 Aguiar 106, esq. a Amargura. G y L. 13269 6-6 May.

ALQUILERES

A-1. Habana.

TREINTA Y CINCO pesos, modernos altos, Fernandina 2, próximo a la Calzada del Monte. La llave en los bajos. Informan: A-6412, doctor García. A1 12585 1-11 Ab.

ALQUILO casa Malecón 12, principal, derecha, compuesta sala, recibidor seis habitaciones, baño, cocina, cuarto criados con servicio. Para verla, de 8 a 12 y de 1 a 5. Informan: teléfono A-9033. A1 12577 1-9 Ab.

LEALTAD 24, altos, (M. M. Delgado) se alquila casa con sala, recibidor, ambos muy grandes, cinco cuartos y baño intercalado, comedor al fondo, y servicios de criados. En la azotea dos cuartos y servicios. Llave en los bajos. Informes: Rosales y Lavedán. Administración de bienes. Teléfono M-6947. A1 12647 1-11 Ab.

MAZON 31, se alquila la planta baja, compuesta de sala, comedor, tres cuartos, baño intercalado, cocina y servicio de criados. Precio. 45 pesos. Informan. Bufete de Arellano. M-3936. A1 C6328 28 abr 11

ALQUILO casa Neptuno y Espada, al lado de la bodega. Sala, gabinete, comedor tres cuartos, baño intercalado, servicios de criados, cocina gas, todo moderno, precio módico. A1 13477 7-12 Ab.

ALQUILO una casita en Belascoaín 7-C, por Animas, bajos. Teléfono: U-6877. A1 13486 7-15 Ab.

ALQUILO moderno segundo piso Concordia 177, A, entre Soledad y Aramburo, sala, comedor, tres cuartos, gran baño, cocina gas, muy fresca, $35. Informes: La Moda, Neptuno y Galiano. A-4454. A1 13485 7-12 Ab.

ALQUILAMOS casas modernas bien situadas, Habana y Luyanó. $20, 35, 45, 50 60 pesos. Informes, Ferretería Belascoaín esquina San Rafael. U-5115. A1 13487 7-17 Ab.

SE ALQUILAN los espléndidos bajos de Cuba 95, con o sin contrato. Módico precio. Informa: Francisco Sebores, 10 Octubre 659, Víbora. Teléfono I-7246. A1 13502 7-13 Ab.

ALQUILO dos casitas en Factoría y Puerta Cerrada, frente Terminal. Sala, dos cuartos, con luz, $20. A1 13499 7-12 Ab.

ALQUILO Monte 79, planta alta, vista a Plaza de Fraternidad, moderna, cinco posesiones, baño completo, cocina de gas. Informan y llave en los bajos. A1 13493 7-10 Ab.

SE ALQUILA la casa de planta baja calle Paula número 33, compuesta de sala, comedor, cuatro habitaciones, cocina y servicio sanitario completo. Llave e informes: Suárez núm. 87. Teléfono A-1888. A1 13451 7-12 Ab.

SE ALQUILAN los bonitos altos de Neptuno 99, entre Manrique y Campanario. La llave al lado. Informes: Teléfono XO-1809. A1 13519 7-10 Ab.

CONCORDIA 271, altos modernos, sala, comedor, tres cuartos, baño, cocina gas, dos cuartos en la azotea. Informes: F-3199. A1 13350 6-16 Ab.

SE ALQUILA segundo piso moderno. Informa la casa Ruisánchez. Angeles y Estrella. Teléfonos A-2024. M-9203. A1 13235 6-9 Ab.

SAN NICOLAS 65, bajos, gran casa moderna, sala, comedor, cinco habitaciones, patio y servicio. La llave, en el alto. Informes: Obispo 16. A1 13316 6—13 Ab.

SE ALQUILA piso independiente de casa moderna, primera planta, derecha, en San Miguel núm. 59. Tiene sala, tres habitaciones, baño moderno, intercalado, comedor y cocina. Precio: 45 pesos. La llave bodega esquina San Nicolás. Informan: teléfono A-5540. A1 12986 4-9 Ab.

SE ALQUILA casa altos, Trocadero y Amistad, dos cuartos, baño completo, intercalado, cocina, comedor y sala en 40 pesos. Informan en la azotea. A1 13024 4-10 Ab.

SE ALQUILA el segundo piso de Neptuno núm. 16, compuesto de cuatro cuartos, sala, recibidor, comedor y dobles servicios sanitarios. Informan en los bajos, «La Equidad». A1 13023 4-10 Ab.

ACOSTA 91, altos y bajos. Sala, saleta, tres cuartos, baño intercalado, comedor y cocina. Llave de 2 a 4. Informes: Tejadillo 11. A1 12997 4-9 Ab.

SE ALQUILAN en 37 pesos los altos independientes de Concordia 150-C, entre Oquendo y Soledad. Tiene baño completo. Informan en la misma. A1 13241 6-11 Ab.

SALUD 152, altos, entre Oquendo y Marqués González. Sala, recibidor, tres cuartos, comedor, baño completo. La llave, en la bodega. Informes. Obispo 16. A1 13314 6—13 Ab.

PARA casa de huéspedes. Se alquilan, los espaciosos altos de Amargura 34, entre Cuba y Aguiar, 26 espaciosas habitaciones, inde... ntes, todas con instalación de agua, doble servicio, intercalados, pisos de granito, y escalera de mármol. Puede verse a todas horas. Infor. s. Neptuno 39, "La Regente". A-4376. A1 12579 1-16 Ab.

EN 25 PESOS se alquilan los bajos de Escobar 155, entre Estrella y Maloja. Llave en el alto Informan: Tejadillo 45. A1 13249 6-12 Ab.

SE ALQUILA, altos Monte 197, esquina Antón Recio. Sala, dos cuartos y sus servicios, todo independiente. $18.00. Informan en los bajos, Café. A1 13678 8-11 Ab.

SE ALQUILAN las casas Bernaza 18, primero, derecha, con tres hermosas habitaciones en 45 pesos y Cárdenas 64, bajos, en 35 pesos. Llaves e informes: Zulueta 36, G. Teléfono A-9266. A1 12134 30-9 Ab.

SAN PEDRO Nos. 24-26

Se alquila el hermoso alto izquierda de esta casa, frente a la brisa y a la plazoleta de Luz, cuenta con comodidades para larga familia, bufete, consultorio, consignación de vapores, et., ect; dotado d eagua en abundancia y cuatro amplias habitaciones en la azotea, las llaves e informes en San Pedro número 6, doctor Arturo A. Vázquez, teléfono A-9619. A1 13181 5-13 Ab.

CARLOS III ESQ. A ESPADA

Se alquila hermosa y sólida nave donde estuvo instalada la casa Ballesteros, dotada de todos los adelantos y facilidades para industria de importancia. Se escuchan proposiciones para todo el local, altos y bajos, o parte de unos y otros. Las llaves e informes en San Pedro número 6, teléfono A-9619. A1 13182 5 ab 13

SOL No. 34

Se alquila esta casa con cuatro habitaciones altas y cuatro bajos, sala, saleta, gran patio y azotea al frente, la llave en el bar de la esquina de Cuba. Informes en San Pedro número 6, teléfono A-9619 A1 13183 5 ab 17

LEALTAD Y LAGUNAS

En los altos de la bodega se alquilan dos magníficas casitas; una tiene dos departamentos, baño lujoso, cocina y calentador de gas, nevera y cuarto de criados en la azotea; la otra casita sólo tiene un departamento, baño lujoso, etc., precios razonables. La llave en la bodega, M-3032. A1 13221 5 ab 9

MALECON 338

Entre Belascoaín y Gervasio, un segundo piso compuesto de terraza, sala, saleta, cuatro grandes cuartos baño completo, cocina y calentador de gas, cuarto y servicios de criados, agua abundante, se exigen referencias, M-3032. A1 13222 5 ab 9

HABANA No. 183

Se alquilan los pisos bajos de esta hermosa casa con comodidad para numerosa familia y con servicio y habitación independiente para servidumbre; las llaves en la bodega de la esquina de Merced. Informes, San Pedro número 6, A-9649. A1 13184 5 ab 13

O'REILLY No. 22.

Se alquila este hermoso piso alto, con diez habitaciones y demás servicios para familia; las llaves en el almacén de víveres finos del frente; informan, San Pedro número 6, A-9619. A1 13185 5 ab 13

ESCOBAR No. 102

entre Neptuno y San Miguel, próximas a terminarse las reparaciones generales, lechadas y pinturas de esta hermosa casa, se alquila el alto y el bajo juntos o por separado. Cada uno consta de sala, saleta, comedor al fondo, seis dormitorios, cuarto de baño, dos cuartos y servicio para criados. Puede verse a horas laborables. Informan en San Pedro número 6, teléfono A-9619. A1 13186 5 ab 13

AVE. DE LA REPUBLICA

(San Lázaro) números 154-156, entre Aguila y Blanco. Se alquilan el primero y segundo pisos de esta moderna casa. El primero cuenta con sala, dos dormitorios, baño intercalado y cuarto y servicio de criados. El segundo consta de sala, saleta, comedor, tres dormitorios, baño intercalado, cuarto y servicio de criado. Cuenta con bomba para elevar el agua. Las llaves en la casa del fondo por Malecón, piso alto. Informan, San Pedro número 6. Telf. A-9619. A1 13176 5 ab 13

PERSEVERANCIA 48, bajos, modernos, sala, comedor, dos habitaciones, baño, cocina de gas, $45. Informan, F-2313. Llaves en la misma de 1 a 5. A1 13198 5 ab 9

SE ALQUILA en Calzada de Infanta, núm. 52, entre Desagüe y Benjumeda, hermosos altos. Sala, saleta, comedor, tres cuartos, cocina, baño y azotea. $34. Informan: U-1177. A1 12355 31-10 Ab.

ALQUILO casa una planta, Desagüe 67 entre Oquendo y Franco, sala, comedor, dos cuartos, baño, patio, cocina, alquiler, 30 pesos, llaves: Franco A esquina Desagüe. A1 13147 5 ab 10

OBRAPIA NUMERO 51

Entre Habana y Compostela, se alquilan los bajos de esta hermosa casa, divididos en dos locales para amlacén; uno grande y otro pequeño; ambos con servicios completamente independientes, pudiendo comunicarse si así interesase; las llaves en la panadería La Caoba, Obrapía número 42; informes, San Pedro número 6; teléfono A-9619. A1 13179 5 ab 13

EN 35 PESOS se alquilan los bajos de Subirana 27, sala, recibidor, cuatro cuartos, baño intercalado. Llave en el alto. Informan: Tejadillo 45. A1 13248 6-12 Ab.

SAN LAZARO 478 entre M y N, se alquila el alto compuesto de sala, recibidor, cuatro cuartos, baño intercalado, comedor, pantry, cocina, cuarto y servicio de criados, precio, $70. Informan, bufete de Arellano, M-3936 A1 12230 30 ab 13

PRECIOSA casa nueva en lo mejor del reparto Almendares, cuatro amplios dormitorios, dos baños intercalados completos, garage y demás comodidades, alquílase barata, indispensable buenas garantías. FO-3187. A1 13331 6-9 Ab.

SAN LAZARO 323, bajos, entre San Francisco e Infanta. Sala, comedor, cuatro habitaciones, baño y cocina. Llaves en la Bodega. Informes: Habana 186. Teléfono M-1541. A1 13338 6-13 Ab.

NEPTUNO 216, altos. Sala, cuatro grandes habitaciones, baño completo, comedor corrido, cuarto y servicio de criados. Llaves bodega esquina Oquendo. Informes: Habana 186. Teléfono M-1541. A1 13337 6-13 Ab.

SE ALQUILAN altos y bajos en San Rafael 143, 147, 161, entre Lucena y Marqués González; Marqué González 6, entre San Rafael y San José, y Zanja 108, esquina a Oquendo. Todas con agua en abundancia. Precios de situación. Las llaves en la bodega. Informes: Obispo 16. A1 13324 6-15 Ab.

GRAN PISO alto, moderno, en Aguiar 10, entre Peña Pobre y Monserrate. Sala, comedor, tres cuartos, baño completo intercalado, cuarto y servicios de criados. La llave, en el bajo. Informes: Obispo 16. A1 13323 6—13 Ab.

FRENTE al Parque Maceo, se alquilan modernas casitas, altas y bajas, sala, comedor, tres cuartos, baño intercalado y patio. Marina 21. La llave, en la fonda. Informes: Obispo 16. A1 13317 6—13 Ab.

SE ALQUILA, piso independiente, de casa moderna, primera planta, Suárez 107. Tiene sala, tres habitaciones, baño moderno, intercalado, comedor y baño moderno, intercalado, comedor y cocina. Precio: 45 pesos. La llave en la Bodega. Informan: teléfono A-5540. A1 12985 4-9 Ab.

ALQUILO casa Ave. de la República 54, principal, izquierda, compuesta de cuatro habitaciones, sala, comedor, cocina, baño, cuarto criados con servicio. Informan: teléfono A-9033. Para verla, 8 a 12 y 1 a 5. A1 12576 1-9 Ab.

SE ALQUILA la casa Cristo 13, bajos, entre Teniente Rey y Muralla, compuesta de sala, saleta, tres cuartos, doble servicio con bañadera y cocina. Informes: en Dragones y Zulueta, Teatro Martí, Telf. A-3105. A1 13394 6—9 Ab.

SE ALQUILA, Estrella 237, altos y bajos, entre Infanta y Ayesterán. Tienen sala, comedor, tres cuartos, cocina y baño. Informa: Luis González. Teléfono U-1157. A1 13357 6—12 Ab.

SE ALQUILA una accesoria en Jesús Peregrino y Santiago. Precio de situación. Informan: Telf. U-1157. A1 13356 6—12 Ab.

OQUENDO 5 D

altos y bajos, sala, saleta, cinco habitaciones, comedor, cocina de gas y carbón, lavadero de ropa. Precio: 55 y 60 pesos. Informan: F-2134. A1 13569 7-13 Ab.

REINA NUM. 28

altos, sala, saleta, comedor, cinco habitaciones, dos baños, cocina, en la azotea dos habitaciones más. Precio: 90 pesos. Informan: F-2134. A1 13568 7-13 Ab.

CARLOS III 16 A. B. C.

altos y bajos, sala, saleta, cuatro habitaciones, baño intercalado, cocina de gas. Precio: $55. Informan: teléfono F-2134. A1 13570 7-13 Ab.

PISO se alquila moderno y ventilado. Calle Cienfuegos 20 entre Corrales y Apodaca. Informan en los bajos. A1 13464 7-17 Ab.

ALQUILO Hornos y Vapor, una cuadra del Parque Maceo, el lugar más fresco de la Habana, bonitos pisos modernos, sala, comedor, dos habitaciones, cuarto baño intercalado y cocina desde $30. Informes, teléfono M-2837. La llave en la carnicería. A1 13468 7-10 Ab.

PRADO 38

Alquilo para vivienda familia particular, altos esta gran casa modernizada, sala, recibidor, comedor, baños intercalados, cinco habitaciones, tres más para servidumbre, cocinas gas y carbón, precio rebajado. Informa: Cuevas. M-9896. A1 13561 7-15 Ab.

ALQUILO Factoría 104, altos modernos. Sala, dos cuartos, baño intercalado, comedor, cocina gas grande, servicio criados, su entrada aparte. Ultico: $30. Llave alto izquierda. Tel U-4041. A1 13588 7-10 Ab.

SE ALQUILAN los bajos de Hospital 18 en $35.000. Tiene sala tres cuartos, baño intercalado, comedor y cuarto de criados. Informan: Tel. A-1481. La llave en los altos. A1 13473 7-11 Ab

SE ALQUILA la casa Marina número 10, con portal, sala, comedor, tres cuartos, cocina, servicios sanitarios y patio. Las llaves en la bodega de allado. Informan, García Tuñón, Aguiar y Muralla, Tel. A-8786. A1 13466. Ab.

SE ALQUILA la amplia casa Amargura 49. Informna Tel. M-2490. La llave en el hotel Nueva Luz. A1 13528 7-13 Ab.

ALQUILO dos casas a personas de moralidad en Pajarito letra F y H, entre Clavel y Díaz Blanco, a una cuadra de Infanta, $20 y $30, una antigua con dos cuartos, sala, comedor, y cocina y un colagdiso, la otra igual con baño intercalado. La llave en la esquina. A1 13577 7-17 Ab.

MANRIQUE 22

Segundo piso moderno, ventilado, decorado. Sala, recibidor, tres habitaciones, comedor al fondo, lujoso baño intercalado, cuarto servicio de criados. Se piden referencias. Llaves e informan« Bajos. A1 13600 7-11 Ab.

SE ALQUILAN altos de San Rafael 153 casa nueva, sala, saleta, tres habitaciones, agua caliente y demás comodidades. Precio $37. Informan La Democracia, Monte 103. Tel. A-4917. A1 13634 7-12 Ab.

SE ALQUILA una amplia esquina en Campanario y Rastro. Precio $25.00. Informan al lado. A1 13632 7-10 Ab

CRISTO No. 2

Se alquilan el bajo y el alto de esta casa con comodidades para regular familia. Las llaves e informes, en S. Pedro número 6. Telf. No. A-9619 Dr. Arturo A. Vázquez. A1 13186 5 ab 12

SE ALQUILA la amplia y cómoda casa P. Varela 13, altos. Informan: J. Alvarado. M-1110. D. Romeu. A-1213. A1 13687 8-11 Ab.

EDIFICIO MENENDEZ

Virtudes 119, A, esquina Escobar, alquilo primero, sala, comedor, tres habitaciones, baño intercaado, cocina, gas, cuarto y servicio criados. Llave e informes: Virtudes y Gervasio, (Bodega). A1 13645 8-16 Ab.

SE ALQUILAN. Espléndidos pisos pequeños para oficinas o profesionales en el lugar más céntrico de la Habana, O'Reilly núm. 40 esquina Aguiar. Precio de situación. Informan en el elevador. A1 13675 8-23 Ab.

SE ALQUILAN los amplios bajos de la calle San José 93-B, entre Belascoaín y Lucena. Compuestos de sala, comedor, tres habitaciones, baño, cocina, habitación y servicios de criado. Para informes: Belascoaín 48. Ferretería Capitolio. A1 13688 8-16 Ab.

ALQUILO baratos los bajos amplios, Neptuno 208, entre Oquendo y Soledad. Sala, recibidor, cuatro habitaciones grandísimas, lujoso baño, comedor, cuarto servicio criados. Llaves al lado. U-1802. A1 13657 8-11 Ab.

EN 40 PESOS se alquilan los modernos y frescos altos de San José número 124, D., entre Lucena y Marqués González, compuestos de sala, comedor corrido, cuatro habitaciones, baño completo, intercalado, con abundante agua, por tener motor eléctrico para impulsarla, cuarto y servicio de criados. La llave en el número 124, D., bajos. Informes: Consulado 126, altos. Sr. Francisco Torres. A1 13720 8-18 Ab.

EN 30 PESOS, se alquilan las cómodas y ventiladas casas calle Agustín Alvarez números 2 y 11, entre Marqués González y Oquendo, a dos cuadras de Belascoaín y a una del Nuevo Frontón, acabadas de pintar, compuestas de sala, saleta corrida, tres habitaciones, patio y demás servicios, vecindario de moralidad. Las llaves en el número 10. Informes: Consulado número 126. altos, señor Francisco Torres. A1 13718 8-18 Ab.

TEJADILLO 34, altos. Sala, comedor, tres cuartos, baño intercalado, cuarto y servicios de criados. 55 pesos. La llave, de 9 a 12 m. y de 3 a 6 p.m. Informes: Obispo 16. A1 13318 6—13 Ab.

Pisos en la Habana

Monte 172

altos, con seis habitaciones y demás, 65 pesos.

San Lázaro 299-A

Sala, saleta, comedor, cuatro cuartos, baño moderno, $65.

Obrapía 50

Primer piso, con 4 habitaciones y demás, $65.

THE TRUST COMPANY OF CUBA
Informes en el
Departamento de Bienes
Obispo 53. M-6917.
A1 13361 6-11 Ab.

$31.00 y $28.00 altos nuevos. Tres y dos habitaciones comedor, sala, baño, completo intercalado, servicio criados. Agua abundante. Entre dos líneas tranvías. Vigía y Fernandina. A1 12947 4-4 May.

HERMOSOS ALTOS: Pozos Dulces 12, casi esquina Bruzón, dos cuadras Carlos III, Ensanche la Habana. Terraza, sala, recibidor, tres cuartos, comedor al fondo, baño intercalado, cuarto, servicio criado. Informan: altos café enfrente. Teléfono U-3481. 40 pesos. A1 13421 6—9 Ab.

EN 30 PESOS altos de Aguila 297. Sala, dos cuartos, comedor al fondo. Los bajos en 28 pesos. Llaves: tabaquería de enfrente. Informan: Inquisidor 22. A1 11488 26-10 Ab.

HABANA 3, se alquilan los altos compuestos de sala, dos cuartos, servicio sanitario y cocina. La llave en los bajos, precio. 35 pesos. Informan. bufete de Arellano. M-3936. A1 C6324 28 abril 11

ANIMAS 127, se alquila la planta baja, compuesta de sala, comedor, cinco cuartos baño, cocina, patio y traspatio. Precio. 60 pesos. Informan. Bufete de Arellano. M-3936. A1 C6325 28 abr 11

OBRAPIA 65. Se alquila un piso compuesto de sala, gabinete, comedor cinco cuartos, baño al centro y de criados. Muy fresco. Llave e informes en los bajos. Telf. A-3314. A1 12834 2 ab 9

ALQUILO modernas casas, Arbol Seco número 63 entre Santo Tomás y Benjumeda, compuestos de sala, recibidor, tres habitaciones, baño completo, comedor y cocina de gas. Más informes a los teléfonos U-1478 y U-3024. Precio, $30. A1 12827 2 ab 17

SE ALQUILAN casas modernas de 2 y 3 habitaciones en las calles de Monte y Cristina, el lado del Mercado único. Informan en Cristina número 4-B. A1 12079 30-14 Ab.

PRADO 107, se alquilan los pisos principales y segundo piso, juntos o separados. Se compone cada uno de sala recibidor, ocho habitaciones amplias baño, hall, comedor y cocina, propios para casa de huéspedes o club. Se admiten proposiciones. La llave en Empedrado 16. Informan, bufete de Arellano. M-3936. A1 C6321 28 abr 11

SE ALQUILA

El segundo piso del magnífico chalet Neptuno 279 entre Infanta y Basarrate. Informan en la planta baja. A1 12970 4 ab 10

JOVELLAR número 8, entre Aramburo y Hospital, magníficas casas altas y bajas, compuestas de sala, saleta y tres grandes habitaciones, baño intercalado, completo, comedor, cocina, cuarto y servicios criados, patio, cocina, calentador gas. Informes: la misma, M-1429, U-2259. A1 13526 7-17 Ab.

ALQUILO modernos bajos, San Nicolás 130 entre Salud y Reina, muy claros, ventilados, sala, comedor, 4 habitaciones, baño completo, calentador, servicio criados, cocinas gas, carbón, un primero: sala, comedor, 2 habitaciones, baño completo. A1 12939 3 ab 11

SAN NICOLAS 12, ALTOS

Cuadra y media Malecón, alquilo piso acabado decorar, sala, cuatro habitaciones, baño intercalado, amplio comedor, cocina, cuarto y servicios criada. Llaves en los bajos, teléfonos F-3871, A-2736. (Ruz). A1 12887 3 ab 10

HABANA 15; alquilo, primer piso; todo confort, cuatro habitaciones y demás servicios completos. Teléfono A-9743. A1 12995 4-10 Ab.

SE ALQUILAN bajos de San José 98. Sala, saleta, 4 habitaciones, cocina, comedor, patio, baño intercalado y servicio de criados, llave joyería. Informes, Neptuno 39. La Regente. A-4376. A1 12768 2 ab 10

ALQUILO MODERNO PISO

en el nuevo edificio Condesa 46-B, esquina Lealtad. Sala, comedor, dos habitaciones, baño intercalado, cocina gas, fresquísimo y sumamente barato. Informes: Lealtad y Peñalver. Carnicería. A1 13000-12999 4-9 Ab.

ALTOS espléndidos, frescos, nuevos. Monte 166, terraza, sala, saleta, cuatro habitaciones, baño intercalado comedor, cocina gas, cuarto servicio criados, dos patios. Informan. Monte 170. A-2066. A1 12225 30 ab 9

MODERNOS bajos, Refugio 20, rebajados, $75. Sala, recibidor, seis habitaciones, comedor al fondo, baño intercalado, servicios criados; teléfono A-6048. A1 12397 31-11 Ab.

ALQUILO los altos de Montoro 31; Ensanche de la Habana, con sala, saleta, cuatro cuartos, baño, comedor, cocina y baño de criados. Informan: teléfono U-5197. Precio: 35 pesos. La llave al fondo. Almendares 20, altos. A1 13536 7-11 Ab.

ALQUILO, reparados, altos Concordia 154, entre Oquendo y Soledad. Sala, grande, comedor, seis cuartos, baño, cocina. Llaves: Bodega Oquendo. Informes: A-5650. A1 13298 6-9 Ab.

ZALDO núm. 25 entre Infanta y Ayesterán, a dos cuadras del crucero, se alquila casita mampostería, sala, cuarto, cocina, servicios, patio y luz. 14 pesos. Es independiente. A1 13309 6-9 Ab.

SAN LAZARO 98, bajos, propios para familia de gusto o profesional. Sala, comedor, tres cuartos, baño intercalado, hall. Informes: M-2863, F-2124 Llave en los altos. A1 13347 6-16 Ab.

SE ALQUILA segundo piso de la casa Corrales número 13, compuesto de sala, una habitación, comedor, servicio y cocina. Llave e informes en Suárez núm. 87. Teléfono A-1888. A1 13452 7-12 Ab.

SE ALQUILAN altos y bajos en Lealtad 81, entre Concordia y Virtudes. Sala, comedor, tres cuartos, baño, cocina. La llave en la bodega esquina Concordia. Informes: Obispo 16. A1 13313 6—13 Ab.

MONTE 67, hermosa propiedad, compuesta de sala, antesala, 7 amplias habitaciones, 2 baños completos, despensa, cocina y servicios de criados. Informa: Goizueta. U-4606. Precio rebajado. A1 13424 6—13 Ab.

SOL 42, ESQUINA A HABANA

Casa nueva, se alquila primer piso independiente, sala, comedor, estilo Luis XV, cuatro habitaciones de 4x4, claras y frescas. Baño completo, intercalado, terraza al centro de 5x5, cuarto y servicio criados, cocina gas, agua fría y caliente abundante. Llave e informes en la misma y por teléfono A-2974. A1 13386 6-14 Ab.

CERRADA DEL PASEO No. 7

Dos hermosas casas de bajo, compuestas de sala, comedor, dos habitaciones, baño intercalado y cocina. Renta: $30.00. Informes: A-9738 y F-3365. La llave el Encargado, departamento No. 5. A1 13513 7-13 Ab.

VILLEGAS 111. Se alquilan, primero y segundo piso, fabricación moderna, con sala, recibidor, tres habitaciones, comedor, cocina gas, calentador, baño intercalado, cuarto criado s con servicios, precio actualidad. Informan, bajos, Telf. A-9745. A1 13095 4 ab 14

OBRAPIA 39, por Habana, se alquila segundo piso, sala, comedor, tres habitaciones, agua abundante, llaves e informes en el bar, teléfono A-6161. A1 13102 4 ab 9

SE ALQUILA, Empedrado 56, tercer piso, sala, comedor, dos habitaciones, baño intercalado, agua abundante. Llaves, bodega. Informes, Bar El Gallo. Telf. A-6161. A1 13103 4 ab 9

EN EL SUNTUOSO Edificio Marta, Consulado 7, casi esquina al Prado, se alquila un lujoso piso alto con todo el confort moderno. Precio razonable. Hay elevador permanente. Informes: el portero. A1 13315 6—13 Ab.

SAN RAFAEL núm. 122, se alquila segundo piso esquina a Gervasio, propio para larga familia, sala, comedor, cuatro cuartos, servicio de criados. Informan: Teléf. A-2524. A1 13557 7-17 Ab.

MUY REBAJADOS. Se alquilan altos y bajos modernos en Universidad 38 y Cruz del Padre, con sala, tres cuartos, gran baño intercalado, comedor al fondo, servicios de criados y otras comodidades. Informan: Telf. A-6020. A1 12812 2-10 Ab.

PROPIA PARA CASA de Huéspedes, oficina o sociedad, se alquilan los frescos y bien situados bajos de Consulado 124 esquina a Animas, compuestos de sala, comedor, siete habitaciones con vista a las calles de Consulado y Animas; con pisos de mármol y espaciosos pasillos; delante de las mismas y tres habitacionse interiores con sus servicios sanitarios y agua corriente en todas las habitaciones, espacioso salón al fondo y cuarto y servicio para criados. Informan al lado, en los altos del número 126. Señor Francisco Torres. A1 13717 8-18 Ab.

A-2. Vedado y Príncipe.

CUATRO y 27, Vedado. Se alquila chalet, con jardín, portal, vestíbulo, recibidor, sala, comedor, pantry, cocina, dos cuartos y servicios de criados, garage para dos máquinas. Altos: salón, cuatro cuartos, dos baños y terrazas. F.5115. A2 12652 1-9 Ab.

VEDADO. H. número 135, entre 13 y 15, bajos, jardín, sala, gabinete, comedor, cocina, criados, traspatio. Altos: terraza, salón, tres cuartos, baños. Informan, 15 y H, número 190. A2 12615 1 ab 11

CALLE TRECE núm. 128, casi esquina L, Vedado. Alquilo amplia casa moderna, muy fresca, cinco cuartos; baño intercalado; etc. Cocinas gas y carbón. Informan: teléfono F-2124. A2 12382 31-10 Ab.

VEDADO. Se alquila la planta alta de la casa calle 20 núm. 19, entre 15 y 17, compuesta de portal, sala, cuatro cuartos, baño intercalado, hall, comedor, pantry, cocina, cuarto y servicio de criados. Precio. $55. Informan bufete de Arellano. M-3936. A2 C6323 28 abr 11

VEDADO. Se alquilan las casas calle 16 núm. 18-A y 18-B, cuatro cuartos, sala y comedor. Informan: teléfono F-5072. A2 12332 31-10 Ab.

CALZADA No. 80, A, altos, esquina a B, preciosa casa con 5 habitaciones y demás comodidades. Precio. $70. Informan. Telf. A-6873. A2 12484 31 ab 10

SE ALQUILA la casa Calle F núm. 26, entre 13 y 15, Vedado. Bajos, sala, recibidor, comedor, dos cuartos y baño. Altos: cinco cuartos y dos baños jardín al fondo y garage para tres máquinas con cuatro cuartos para criados. La llave en la misma. Informa: Machín. Ricla 8. A2 12874 3-10 Ab.

CALLE 23 y PASEO: Se alquilan acabados de reformar los grandes y frescos altos. Informan F-6155. A2 12888 3-10 Ab.

$30 PLAZA DEL MAINE $36

Tranvías M y 13 Casas: Sala a Calle, 3 habitaciones, baño intercalado cuarto y baño criada, cocina, comedor: ¡3 salidas! Modernísimo Edificio «Maine Apartments». (No otro «Solar grande» con una sola salida escalera común a familias y sirvientes). Su oficina 10 Minutos, dejando su familia «independiente», entre Línea, Parque y Malecón: frente Hotel Nacional. Esquinas $45 y $40. Amueblados, garages, farmacia. Ves últimas rebajas. 47524 17 Junio

VEDADO, casa amplia, moderna, dos baños lujosos, garage para dos máquinas y demás comodidades. Calle 27 núm. 390, entre 4 y 6. Informes: teléfono F-4008. A2 13259 6-15 Ab.

VEDADO, casa moderna, tres habitaciones y demás comodidades, en 55 pesos. Calle 27 núm. 436 entre 6 y 8. Informes :teléfono F-4008. A2 13258 6-11 Az.

ALQUILO en la Ave. de los Presidentes, núm. 254, entre 25 y 27 una casa con sala, tres cuartos, baño, comedor, cocina y cuarto y servicio de criados. Informan en la misma. A2 12075 30-9 Ab.

SE ALQUILA la casa Pasaje Crecherie 37. Tiene jardín, portal, sala, comedor, tres cuartos, baño, cocina y patio. Informa: Doctor Cuadra[illegible] teléfono F-4517. A2 12948 4-9 Ab.

VEDADO. Se alquilan los hermosos altos, a la brisa, en Ave. Wilson núm. 12 esq. a M. Informan en los bajos. A2 12770 2-10 Ab.

ALQUILO casa independiente, calle 14 número 123, entre 13 y 15, Vedado. Cuatro habitaciones, sala, comedor, patio interior, demás servicios. Precio: 30 pesos. Dueño: F-4079. A2 12954 4-9 Ab.

VEDADO, próxima a desalquilarse, puede verse. de planta baja, jardín, portal, sala, hall seis habitaciones, comedor, cocina, dos baños familia, agua caliente, todos servicios, cuarto, servicios criados, calle Once número 33, entre 8 y 10, una cuadra línea, una y media de Doce, tres de 17. Precio situación. Informan: General Lee 21. Teléfono FO-7501. Marianao. A2 12643 1-10 Ab.

EN LO MEJOR DEL Vedado, 21 número 252, casi esquina a Baños, bajos, jardín, portal, sala, comedor y dos cuartos. Precio: $25.00. Llave al lado. Informan: I-5090. A2 13343 6-11 Ab.

SE ALQUILA, próximo paradero Orfila, Pasaje D entre 2 y 3, cuartería moderna con gran patio, propio para industria y vivienda. Llave, en el chalet del fondo. Informan: F-2339 A2 13384 6—12 Ab.

VEDADO, alquilo casa calle 10 número 210, entre 21 y 23, a la brisa; Sala, saleta corrida, cuatro cuartos, patio, traspatio, doble servicio. $50 Informes y llave en el 208. A2 13379 6—16 Ab.

ALQUILO ALTOS Quinta y B, Vedado. Sala, tres cuartos, terraza, comedor, baño intercalado completo, cocina gas, calentador, cuarto criados, abundante agua. Informan: bodega. Teléfono F-6228. A2 13378 6—14 Ab.

SE ALQUILA, Vedado, calle Nueve número 31, entre F y G, espléndido chalet dos plantas, cuatro habitaciones, baño, sala, comedor, recibidor, gabinete, cuarto toilette, portal, jardín, garage, cuarto criados, todo decorado. Informan: M-1845. A2 13447 6—11 Ab.

A LA ENTRADA DEL VEDADO, una cuadra del tranvía, Once número 135, altos nuevos, entre K. y L. Cuatro cuartos, baño en colores. Tiene garage. Informan: F-3291. A2 13667 8-15 Ab.

VEDADO. Se alquilan los hermosos altos, a la brisa, en Ave Wilson número 12, esquina a M. Informan en los bajos. A2 13672 8-16 Ab.

PISO ALTO para familia numerosa, calle 15 núm. 255 entre E. y F. Seis cuartos, dos baños, sala, comedor, pantry, dos cuartos y servicio criados. Teléfono F-6616. A2 13696 8-16 Ab.

EN 45 PESOS se alquilan los modernos y frescos altos de Diez número 199, entre 19 y 21, Vedado, y los altos de la esquina de Diez y Veintiuno, en 60 pesos, compuestos de sala, saleta corrida, tres habitaciones, baño completo intercalado, calentador y servicios para criados. Las llaves en la misma. Informes: Consulado número 126, altos, Sr. Francisco Torres. A2 13719 8-18 Ab.

SE ALQUILA, Vedado, 21 entre J. y K., bajos, cuatro habitaciones, baño, comedor, cocia, cuarto y servicio de criado. $65. La llave en los altos. F-3394. F-2764. A2 13547 7-12 Ab.

16 PESOS casita Avenida de los Presidentes 252, al lado, portal, sala, cuarto, cocina, servicios, patio, traspatio. F-5113. J. Posse. A2 13081 7-10 Ab.

PASEO núm. 17, entre Línea y Calzada. Alquilo este lindo chalet con todas las comodidades. Puede verse de 9 a 1 y de 2 a 6. Informan en 12 núm. 14, entre 11 y 13. A2 13276 6-13 Ab.

ONCE entre 20 y 22, chalet nuevo, una cuadra de los tranvías de Línea; baño completo, agua caliente. $30.00. Informan: la bodega y teléfono A-1051. A2 1390 6—16 Ab.

SE ALQUILA la casa 21 entre 4 y 6 de dos plantas, compuesta de recibidor, hall, sala, comedor, baño, pantry, cocina, habitación de criada, con servicio; altos, cinco habitaciones, baño, hall, terraza. Garage con habitación y baño. Informes al lado. Villa Claudia. Alquiler $125. Telf. U-4949. A2 13389 6-9 Ab.

DOS CASAS REGIAS QUE OFRECEMOS EN EL VEDADO

Calle 8 esquina a 21, moderna y lujosa, de dos plantas, mirador, en $120.00.

Once núm. 53, entre 12 y 14, casa espaciosa, con terreno, $50.00.

THE TRUST COMPANY OF CUBA
Informes en el
Departamento de Bienes
Obispo 53. M-6917.
A2 13367 6-11 Ab.

SE ALQUILAN regios bajos, cinco dormitorios, dos baños, garage y cuarto criados, 23 número 248, entre E. y F. Informes: A-6126. Festivos, F-2279. A2 13483 7-10 Ab.

SE ALQUILA calle B. número 193, entre 19 y 21, Vedado, una casita. Sala, recibidor, dos cuartos, baño completo, cocina y calentador de gas y garage, en $50. La llave en la misma. Informes: Obispo 16. A2 13321 6-15 Ab.

VEDADO, calle Dos número Seis y medio, entre Calzada y Línea. Alquilo altos, terraza, sala, saleta, cinco habitaciones, baño intercalado. Llave en frente. Informes: I. número 150, entre 15 y 17, F-2406. A2 13505 7-12 Ab.

SE ALQUILA casa con jardín, portal, sala, comedor, dos habitaciones, baño completo y cocina. Dos entre 35 y 37, número 300, Vedado. Informes en la misma. Teléf. F-3647. A2 13525 7-13 Ab.

FRESCOS Y COMOUOS ALTOS

Línea 112, entre 6 y 8, acera de la sombra. Recien pintados. Cinco cuartos, terraza cubierta. Rentan: 55.00. Informan: F-4375. A2 13530 7-12 Ab.

VEDADO, F. 219, entre 21 y 23, terraza, sala, recibidor, cuatro cuartos, baño intercalado completo, repostería, comedor corrido, cocina, cuarto criados, llaves, informes, bajos. A2 13554 7-10 Ab.

VEDADO. Se alquila la espléndida casa de una planta, calle M. número 35 entre 19 y 21, con garages y demás comodidades. Llaves al lado, No. 37. A2 13047 4-19 Ab.

CALLE 23 No. 433

Entre 6 y 8, Vedado. Se alquila el hermoso piso alto de esta moderna casa, compuesto de sala, saleta, dos comedores, siete dormitorios, dos baños intercalados, gran cocina, dos cuartos y servicio de criados, garage para una máquina y entrada independiente para el servicio. Las llaves en el piso bajo. Informes, San Pedro número 6, teléfono A-9619. A2 13177 5 ab 13

VEDADO. Moderna y lujosa casa, calle J, número 186, entre 19 y 21, compuesta de sala, saleta, comedor, hall, seis habitaciones, tres baños, pantry, cocina, despensa, garage para dos máquinas y dos habitaciones de criados. Informan en el F-3149 y A-7957. La llave al lado. A2 13534 7-10 Ab.

LINEA 113 ALTOS

entre J. y K. Sala, recibidor, cinco habitaciones, baño intercalado, comedor al fondo, pantry, cocina de gas y carbón, cuarto y servicios de criados, lavadero de ropa. Precio: 130 pesos. Informan: F-2134. A2 13571 7-13 Ab.

SE ALQUILAN casitas independientes (altos y bajos), con sala, comedor, dos amplias habitaciones, cocina y baño, $14. 15 y $16 mensuales. Pasaje Vega, calle 15 entre 18 y 20. Vedado. A2 13292 6—11 Ab.

VEDADO. Alquilo casa calle 4 número 234 entre 23 y 25, jardín, portal, sala, saleta, cuatro cuartos, baño intercalado, cuarto y servicio de criada, cocina, patio, traspatio. F-2100 A2 13555 7-13 Ab.

BAJOS MODERNOS: Se alquilan los de la calle 2 entre Línea y 11, Vedado, acera de la brisa, 5 cuartos, 2 baños, 2 garages. Las llaves en los altos. Informan: Tel. F-1775. A2 13475 7-12 Ab.

VEDADO. Se alquilan altos modernos a la brisa, 21 entre 6 y 8, cuatro cuartos 2, baños, cuarto y servicios criados. Informan Tel. F-4383. Llave en los bajos. A2 13529 7-9 Ab.

SE ALQUILA en lo mejor, del Vedado chalet moderno, 4 habitaciones familia, 2 criados, garage, etc., C. 229 entre 27 y 29. Informes. Tel. F-1309. A2 13576 7-10 Ab.

SE ALQUILA moderno piso alto en lujoso edificio, para familia corta, con amplio garage privado si se desea. Lugar ideal del Vedado. H número 184, entre 21 y 23. Informes: el portero. A2 13322 6—13 Ab.

HERMOSA CASA de una planta: Paseo 218, entre 23 y 21, Vedado. Jardín, portal, recibidor, sala, comedor, hall, cinco dormitorios, dos baños completos, pantry y terraza. Cuarto y servicio de criados. Garage para dos máquinas, con habitaciones para chofer. La llave, en la misma. Informes: Obispo 16. A2 13325 6—13 Ab.

ALQUILO altos modernos, I, número 207, entre 23 y 21, sala, recibidor, comedor, cuatro cuartos, baño intercalado, cuarto servicios criados. Llave e informes: calle 25 número 268, entre D. y Baños. A2 13012 -412 Ab.

SE ALQUILAN los bajos de la casa, calle K esquina a 11, con sala, saleta, cinco cuartos, dos baños, comedor, pantry, cocina, garage y dos cuartos de criados. Telf. F-2115. A2 13145 5 ab 12

SE ALQUILA la moderna casa B. número 7, entre Calzada y Cinco, con tres grandes cuartos, baño intercalado; cuarto y servicio de criados; jardín. La llave en la tienda. Teléfono F-5432. A2 13231 6-11 Ab.

CALLE 29 entre B. y C. Se alquilan estos modernos altos de «Villa Dulce María», cinco cuartos, baño intercalado, cocina gas, etc. Con garage, $80 y sin él, $65.

CALLE 1 núm. 220, se alquila esta casa de una sola planta, inmediata a la calle 23, con sala, comedor, cuatro cuartos, baño intercalado, cocina de gas, cuarto y servicio para criados en $65. Informan: J. Balcells y Ca., A-2766. San Ignacio 33. A2 13336 6-12 Ab.

VEDADO. Se alquilan los altos de K. núm. 163 entre 17 y 19, compuestos de terraza, sala, comedor, cocina, baño, cinco habitaciones grandes, cuarto y servicio de criados. Informes: en K. 166, bajos. A2 13022 4-11 Ab.

VILLA MERCEDES, D. entre 27 y 29, bajos, portal, sala, comedor, tres habitaciones, baño completo, cocina de gas y carbón, cuarto y servicio criados, garage, patio. Informan: teléf. I-3041. A2 12889 3-10 Ab.

M.E.C.D. 2016

ALQUILERES

27 ENTRE F y Baños altos a la brisa, sala comedor, tres habitaciones, baño intercalado cocina servicios de criados y garage la llave e informan al doblar F, núm. 250 teléfono F-2906.
A2 13541 7-19 Ab.

BAÑOS 46 entre 19 y 21, acera de la brisa, altos modernos, sala, recibidor, cuatro cuartos, closets, baño completo, hall, comedor, pantry, cocina, cuarto, servicio y entrada independiente de criados, con o sin garage. Informan, F-4040.
A2 12696 1 ab 16

21 NUMERO 238, primer piso, entre F y G, casa nueva, a la brisa y sombra, espléndida para corta familia, precio moderado. Informan, la bodega y teléfono A-1051.
A2 12788 2 ab 12

VEDADO. Calle 9 núm. 7 entre K. y J. Se alquila casa, bajos, portal, sala, cuatro cuartos, baño intercalado, comedor al fondo, cocina gas cuarto y servicio criada, garage, cuarto de chofer. $75. Llave: K. y 9. (Bodega) F-1183.
A2 11481 26-10 Ab.

A-3. Cerro y Palatino.

ZEQUEIRA 52-A, altos y bajos modernos, sala, comedor, tres cuartos, baño intercalado, cocina gas, etc. Llave en la bodega. Informes: M-2863 y F-2124.
A3 12439 31-10 Ab.

SE ALQUILA muy barata la casa de Paniagua 4-C, y la esquina de Prensa y Santa Teresa, para puesto de frutas.
A3 13549 7-15 Ab.

SE ALQUILA hermosa casa en Máximo Gómez 494 altos, frente a «La Covadonga». Con cuatro cuartos, sala comedor, baño completo, servicio de criados, cocina, terraza y ablcón. Cuarenta y dos pesos. Tel. M-2851.
A3 13591 7-12 Ab.

ALQUILO, Magnolia y Buenos Aires, en 17 pesos, casa, moderna, con sala, comedor, dos cuartos, baño intercalado, informes y llave en la esquina.
A3 13247 6-10 Ab.

A VIVIR muy barato, a $25 altos modernos, sala, saleta, tres cuartos una cuadra de Esquina Tejas, calle Cruz del del Padre y Velázquez, bodega. U-2596, informan, dueño, teléfono A-2596. Tampién se alquila una nave 500 metros, con una habitación, $35.
A3 12510 31-15 Ab.

A-4. Marianao y sus Repartos.

MARIANAO. Se alquila la casa Avenida Nueve entre 6 y 7, reparto Buenavista, compuesto los bajos de portal, sala, comedor, pantry, cocina cuarto y servicio de criados. Los altos de cuatro cuartos y un baño, garage y cuarto para el chauffeur. Precio: 45 pesos. Informan: Bufete de Arellano. M-3936.
A4 C6326 2-15 Ab.

GENERAL Lee y Reina, Quemados, Marianao, alquilo dos casas con 4 cuartos altos, comedor, garage, etc. Planta baja. Acabada de construir. Informes, M-2863 y F-2124.
A4 12228 30 abril 9

BONITO CHALET recien construído, en el Reparto Columbia, calle Primelles, s. n., entre Avenida de Columbia y Díaz, a media cuadra del travía; compuesto de portal, sala, hall, dos cuartos con baño completo intercalado, comedor al fondo, cocina, patio y todo de azotea. Alquiler $30. La llave al lado. Informes: teléfono U-3569.
A4 13010 4-10 Ab.

IMPORTANTE a las familias. Se alquilan chalets a $16 y $17. Jardín, portal, sala, dos cuartos, comedor, cocina, servicio sanitario, abundante agua, patio cementado; también alquilo accesorias con tres departamentos amplios, a $10. Informes, Carlos Lage, Armas 5, reparto La Clarisa, a dos cuadras del paradero, frente al tejar Toledo. Comunicaciones, Zanja-Galiano Marianao-Parque Central; Marianao-Calle Aguila; Vedado-Santa Ursula: a 5 cuadras del Hipódromo
A4 13168 5 ab 12

REPARTO Almendares, frente Ursulinas, alquilo casitas independientes, completas, jardín, sala, cuarto, servicios y patio. Precios: de 7 a 17 pesos. Informes: Encargado. Calle 13 esquina a 2. M-2863.
A4 13346 6-16 Ab.

VERDADERA oportunidad: Se alquila, precio de situación, magnífico chalet con o sin muebles, en Buena Vista, parte más alta. 1.700 metros de terreno. Seis habitaciones de dormir, dos baños, Frigidaire, agua fría y caliente, garage grande, habitación y servicio de criados. Llame FO-1663.
A4 13450 6-10 Ab.

SE ALQUILA la casa calle Armonía 59, Reparto Pogolotti, compuesta de sala, comedor, tres cuartos, cocina, patio y baño. Informan: F-2156.
A4 13692 8-11 Ab.

A-5. J. del Monte y Víbora.

VEA LOS AMPLIOS y cómodos altos de la Peluquería Singler, Cortina 42 entre Santa Catalina y Milagros, a media cuadra de la línea de Santos Suárez. Agua abundante y ventilación por todas partes. 25 pesos.
A5 13263 6-16 Ab.

ALQUILO dos casitas con portal, dos cuartos a 12 pesos, O.Farrill y Luz Caballero, Víbora. Informan en la bodega.
A5 13583 7-15 Ab.

MILAGROS B, entre Calzada de Jesús del Monte y Principe Asturias. Portal, sala, comedor, tres cuartos, patio y servicios. Llave, al lado. Informes: Obispo 16, altos.
A5 13312 6—13 Ab.

ALQUILO ALTOS: Santa Catalina 61 esquina a San Lázaro, Víbora; Acabados de fabrciar; todas las comodidades modernas; hermosos y frescos. Informan: X-2043. Precio: $40.
A5 13307 6—11 Ab.

SE ALQUILA la casa Diez de Octubre núm. 422, A. altos, sala, saleta, cuartos, baño intercalado, comedor, servicio de criados, acabada de fabrica. Informan en el X-2436.
A5 12372 31-9 Ab.

SE ALQUILA bonito chalet, Dolores 495, esquina a 14, a una cuadra tranvías y guaguas. Jardín, portal, sala, saleta, recibidor, cuatro cuartos, baño intercalado y cuarto de criados, y sus servicios y terreno para cría, $40.00. La llave en la bodega de enfrente. Dueño: Monte 197. Café La Fama.
A5 13679 8-11 Ab.

ALQUILO casitas a 12 pesos con luz, dos habitaciones, comedor, cocina, servicios. Otras, 13 pesos, agua abundante, calle Tercera número 7, entre Gertrudis y Josefina.
A5 13639 8-11 Ab.

COCOS entre San Benigno y Flores, Jesús del Monte, se alquilan altos y bajos. Sala, comedor, tres habitaciones, garage y servicios. Altos: $35. Bajos: 40 peoss. Pueden verse de 7 a 12 m. Informes: Telf. M-7945.
A5 13391 6—21 Ab

VIBORA: Alquilo, Josefina 14. Sala, saleta, tres cuartos, baño, patio y traspatio. Agua abundante. Llave, en el 12. Informes: A-5418.
A5 13387 6—21 Ab.

SE ALQUILA. Hermosa residencia en la Loma del Mazo, chalet Vista Hermosa, situado en la calle de Luz Caballero entre Carmen y Patrocinio, dos plantas con hermosas habitaciones y baños modernos, terraza con la mejor vista panorámica de la Habana, jardines y terraza artística, agua en abundancia, calentador para todo el servicio de la casa, garage para dos máquinas, cerca de los Colegios Lourdes y Maristas, se da contrato. Precio de situación. Informes en la misma. Teléfono I-1048. Puede verse de 2 a 5 p. m.
A5 J. I. R. Ind.

ALQUILERES

SE ALQUILA moderno chalet en $60, con jardín, portal, terraza, sala, comedor, cinco habitaciones, hall y cuarto de criados, en Concejal Veiga 5, esquina Estrada Palma, Víbora. Las llaves en la bodega. Informes: Obispo 16.
A5 13319 6—13 Ab.

LAWTON 27, altos, entre Concepción y San Francisco, se alquila con sala, comedor, tres cuartos, cocina grande y su correspondiente servicio, la llave en los bajos. Informan: teléfono M-6947.
A5 12645 1-11 Ab.

LAWTON 83, se alquila casa con sala, recibidor, tres cuartos, grandes, baño, corredor, cocina, y un gran patio. Informan: Rosales y Lavedán Administración de Bienes. Teléfono M-6947.
A5 12646 1-11 Ab.

LAWTON, San Francisco 394 entre Avenida Menocal y Once. Portal sala, comedor, dos cuartos, baño intercalado, cocina, gran patio, lavadero azotea, una cuadra tranvía, 25 pesos. Llave: al lado. Informan en Amargura 72. A-0290.
A5 12983 4-9 Ab.

LOMA DE CHAPLE. San Carlos núm. 17, se alquila esta moderna y amplia casa, reajustada a la situación. La llave al lado. Si le interesa llame al X-1617. Pregunte por el señor Urruela.
A5 13049 4-9 Ab.

SAN BERNARDINO No. 32 y 34

Altos, a media cuadra del tranvía de Santos Suárez. Casa de sala, comedor, tres habitaciones, baño intercalado, cocina y servicios de criados. Informa nen la misma. Renta $35. Teléfonos A-9738 y F-3365.
A5 12894 3 ab 9

EN LA CALLE E, número 53, entre 11 y 12, Reparto Batista, se alquilan los altos, compuestos de sala, saleta, dos cuartos, baño intercalado, comedor y cocina. Informamos en el Bazar de Ropa Hecha «El Iris», Teléfono A-6237.
A5 13066 4-10 Ab.

SE ALQUILA en $35, gran esquina, propia para fonda y cantina, en la calle Durege y Línea Oeste, frente las fábricas de jabón Candado, La Estrella y Ambrosía. Puede verse a todas horas. Informa, José Chao, en Hornos y Principe, de 11 a 1, teléfono U-4791.
A5 13105 4 ab 12

VIBORA, se alquilan los frescos y cómodos altos, calzada 574, terraza, galería, 5 habitaciones, baño intercalado, salas y partys, hay agua precio de situación. Informan allí Véala si quiere vivir cómodo y fresco.
A5 12691 1 ab 9

SE ALQUILA acera brisa hermosa casa Juan Bruno Zayas 6 entre General Lee y Lacret 4 habitaciones, baño intercalado, recibidro, comedor al ofndo, cuarto y servicio de criado alto. Llave e niforman al lado en el diez. Tel. A-1674.
A5 13606 7-9 Ab.

ALQUILO, $70, precioso chalet, General Lee entre Cortina y Figueroa, Ave. asfaltada, jardín portal, sala, cinco cuartos, comedor, pantry, garage, cuartos criados, traspatio. Informan al lado.
A5 13080 7-10 Ab.

PRINCIPE ASTURIAS esquina a Luis Estévez, a una cuadra de la Calzada de la Víbora, se alquila suntuosa residencia. Jardín, portal, sala, seis cuartos y hall al centro; dos baños, comedor al fondo y garage. Cuartos y servicios de criados. Informes: Obispo 16.
A5 13320 6—13 Ab.

ALQUILO, calle Armas entre San Francisco y Milagros, casa compuesta de sala, saleta, dos cuartos, comedor, baño intercalado completo y cocina. Informa: Luis González, U-1157.
A5 13358 6—12 Ab.

SE ALQUILA la casa Libertad entre Juan Delgado y D-Estrampes, con portal, sala, comedor, seis cuartos, dos baños intercalados, cuarto y servicio criados, lavadero y garage. Informan: A-2440 e I-1855.
A5 13492 7-14 Ab.

CORREA 5 A. (ALTOS)

a una cuadra de la Calzada, se compone de sala, saleta, baño intercalado, cuatro habitaciones, comedor y cocina. Renta $33.00. La llave Depart. «D», interior (altos). Informes: A-9738 y F-3365.
A5 13512 7-13 Ab.

A-6. Concha y Luyanó.

$17 CASITA MODERNA

Reforma 97, altos, esquina Santa Felicia. Sala, dos cuartos, cocina, servicios. Punto alto, muy fresco, pegado a la Calzada de Luyanó. Informa el carnicero.
A6 12934 3 ab 10

SE ALQUILA en la calle Velázquez casi esquina a Concha, una casa. Sala, comedor, tres cuartos, cocina y baño. Informes: Luis González. Teléfono U-1157.
A6 13359 6—12 Ab.

SE ALQUILA un piso bajo y otro alto en la casa calle Rosa Enriquez esquina a Santa Felicia compuestos de sala, comedor, tres habitaciones, baño intercalado moderno servicio para criados terraza cocina. Informan al lado y el teléfono A-3869.
A6 13596 7-13 Ab.

A-7. Sto. Suárez y Mendoza.

SE ALQUILA altos modernos, tres cuartos, sala, comedor, cocina, baño calentador, parte alta, saludable, una cuadra tranvías, para familia tranquila. Goicuría 24 esquina Luis Estevez.
A7 13257 6-12 Ab.

SE ALQUILA, casa Maya Rodríguez núm. 8 entre Estrada Palma y Luis Estévez, terraza, sala, cuatro cuartos, servicios de criados, garage y cuarto chofer. Informan en la misma.
A7 13489 7-10 Ab.

ALQUILER $18

Ultimo precio, rebajado. Casita de sala, dos habitaciones, baño completo y cocina. Juan Delgado 3 esquina a General Lee, Santos Suárez, frente a los tranvías.
A7 13482 7-10 Ab.

SERRANO 49, FONDO

Con sala, comedor, y dos cuartos, baño completo, $20.

Freyre de Andrade 30, La Floresta

Sala, saleta, comedor, 3 habitaciones, cuarto en la azotea, garage, jardín y portal. $50.

THE TRUST COMPANY OF CUBA
Informes en el
Departamento de Bienes
Obispo 53. M-6917.
A7 13368 6-11 Ab.

SE ALQUILA la casa Santa Emilia 44, Parque Santos Suárez, portal, sala, comedor, tres cuartos y demás servicios. Precio módico. Llave bodega. Informes: F-4393.
A7 13369 6—12 Ab.

SE ALQUILA en $50 la casa Zapotes entre San Benigno y Flores, con cinco cuartos, baño intercalado y garage. Teléf. A-1047 y F-2153.
A7 13496 7-10 Ab.

Alquileres Varios

GARAGE con dormitorio para chofer También baño y servicio. Catorce pesos. Baños esquina a 21, nº 48.
A Varios. 11324 25-9 Ab.

AVISO A comisionistas con muestra o pequeño stock, apartamento, centro comercial, teléfono, luz y limpieza, planta baja, precio muy reducido. Dirigirse apartado núm. 688, Habana.
A varios 13334 6-21 Ab.

SE ALQUILA por contrato, antigua cantera de Sixto Abreu Capus, en el Vedado, Reparto Kohly, con sus maquinarias todas. Informan: F-1439, Viuda de Kohly.
Alq. Vrios. 13382 6—21 Ab.

B-1. Casas-Apartamentos.

«J» ESQUINA «21», entrada Vedado. Edificio nuevo, apartamentos vista al mar, sala, comedor, dos dormitorios, etc. Alquileres rebajados. Informa: Avelino.
B1 11663 27-12 Ab

ALQUILERES

EDIFICIO MARTINEZ PITA

Casa de apartamentos. No alquile casas sin antes ver estas. Con todos los adelantos y confort, inclusive su nevera Frigidaire. Jovellar 28 entre Hospital y Espada. Telf. U-2261.
11890 28 abril 12

MODERNOS APARTAMENTOS

Véalos y compare, muy frescos, económicos, excelente situación y preciosa vista al mar, dos, tres y cuatro habitaciones, sala, baño, etc. También amueblados. Edificios Echeverría. Informes. F-1664, F-5075, M-2387.
B1 11583 26 abr 10

EDIFICIO CARREÑO

Se alquilan apartamentos muy frescos y baratos, lo mejor que se conoce y frente al mar. Marina 2, teléfono U-2958.
B1 12822 2 ab 17

SAN LAZARO 200 y Malecón 62. Se alquilan apartamentos y habitaciones con luz y agua corriente. Precios de situación. Informa, encargada. Teléfonos A-6189, M-2863.
B1 12227 30 ab 9

8 Y 19, VEDADO, F-6635

Apartamentos de lujo, con luz, Frigidaire, teléfono, agua caliente, garage, radio y rastaurant.
B1 12653 1-1 May.

BUEN RETIRO, Avenida de Columbia y Steinhart (Castillo). Apartamento alto, independiente, tres habitaciones, cocina, baño y luz. $30. Teléfono 7212.
B1 13069 4-9 Ab.

APARTAMENTOS
Desde $27

Edificio Balaguer
Animas número 1, entre Zulueta y Monserrate.

Palacio Díaz Blanco
Belascoaín 120, entre Clavel y Antonio Díaz.

CONSERJE Y SERVICIO ESMERADO EN AMBOS EDIFICIOS

THE TRUST COMPANY OF CUBA
Informes en el
Departamento de Bienes
Obispo 53. M-6917.
B1 13366 6-11 Ab.

SE ALQUILAN $12.00, apartamentos de sala, cuarto, cocina y baño completo, terminados de fabricar. En la calle 26 número 18 entre 15 y 17, Vedado. Informan Tel. A-5350.
B1 13454 7-14 Ab.

APARTAMENTO en casa nueva. Se alquila con frente a la calle en altos. Sala, dos cuartos, baño completo, cocina, en $30. Maloja 87, entre San Nicolás y Manrique.
B1 13693 8-11 Ab.

EDIFICIO «AGUIAR». Industria 72 y medio, amplios apartamentos de dos habitaciones y baño completo, luz, limpieza, teléfono, agua caliente y ascensor, día y noche, moralidad y módicos precios.
B1 13638 8-8 May.

B2. Locales y Naves.

O'REILLY 60

Alquilo para comercio esta casa entre Habana y Compostela, precio moderado. La llave al frente en el 35. Informa: Cuevas. Gran Hotel. M-9896
B2 13564 7-15 Ab.

OBISPO y Aguiar, se alquila edificio donde estuvo ... Europa, gran local, bajos y altos para oficinas, con contrato. Informan, Cuevas Gran Hotel M-9896.
B2 13562 7-15 Ab.

SE ALQUILA, propio para almacén o establecimiento, en Belascoaín 122, próximo a los Cuatro Caminos, local con 10 metros de frente, 23 metros de largo y 14 metros de fondo. Informan en el garage de la lado, señor Oseira, y en García Tuñón y Cía., Muralla y Aguiar, Tel. A-8786.
B2 13467 7-10 Ab.

SE ALQUILA una nave del terreno en el Reparto Kohly, calle 26; pregunten en la bodega, la nave del señor Lozano. Dueña: F-143.9
B2 13574 7-14 Ab.

SE ALQUILAN bajos, propios para establecimiento o cualquier otro negocio. Se ceden por precio módico, los armatostes y enseres. Es sitio céntrico, poco alquiler. Informan, Aguila 135.
B2 13621 7-12 Ab.

SE ALQUILAN propios para sociedad o numerosa familia, altos La Democracia, Monte 103, entre Aguila y Angeles. Precio 90 pesos. Informan en la misma. Tel. A4917.
B2 13633 7-12 Ab.

SE ALQUILA en Prado 105 bajos frente al Capitolio un local para oficina. Informan bufete de Arellano Empedrado 16.
B2 13544 7-10 Ab.

O'REILLY NUM. 90

gran local para establecimiento con vidrieras. Precio: 100 pesos. Informan: F-2134.
B2 13573 7-13 Ab.

SE ALQUILA una casa en el Cerro, para establecimiento, muy barata; calle Colón y Daoiz, esquina. Su dueño vive Reparto Santa Amalia, calle Gonzalo letra F entre Arnao y Rivera.
B2 13685 8-23 Ab.

LOCAL propio para pequeños establecimientos, se alquila en 15 y Baños. Informes en la Bodega.
B2 13694 8-11 Ab.

SE ALQUILA bodega con armatostes y demás enseres, todo nuevo, sin pretensiones, alquiler módico. Informan: Lincoln y Rivera. Teléfono I-5560.
B2 13714 8-12 Ab.

A Precios Módicos
Ofrecemos los siguientes locales

Aguiar 71

bajos, entre Obispo y Obrapía, propio para oficina de banco, compañía de vapores o agencia de seguros, con servicio de limpieza. Renta mensual: 250 pesos.

Obrapía 50

bajos, local amplio, moderno, en punto céntrico, entre Habana y Compostela, en $60.

Animas 1

bajos, frente a la Plaza del Polvorín, en 55 pesos.

THE TRUST COMPANY OF CUBA
Informes en el
Departamento de Bienes
Obispo 53. M-6917.
B2 13362 6-11 Ab.

SE CEDE local y se venden los armatostes, enseres e instalaciones. Poco alquiler. Informan: Aguila 119, señor Gómez.
B2 13405 6—11 Ab.

ALQUILO gran esquina, allí siempre hubo bodega o para puesto; dos grandes locales; tiene gran nevera. 19 y 10 llave al lado, Vedado.
B2 13498 7-17 Ab

LUZ 36, planta baja se alquila una nave propia para establecimiento, almacén o taller. Precio, $45. Informan, bufete de Arellano. M-3936. La llave en el bar de la esquina.
B2 C6322 28 abril 11

SE ALQUILA una nave en Vigía 10, entre Castillo y Fernandina, propia para garage, almacén o cosa análoga. Informan en la misma, con 500 metros cuadrados; precio de situación.
B2 13031 4-10 Ab.

TRES BONITAS naves, juntas o separadas, con 800 metros cada una, a 35 pesos, sin columnas, con patio y sin él. Informan: Serrano 6, esquina San Leonardo. Santos Suárez.
B2 12445 31-3 Ab.

SE ALQUILAN dos hermosas naves, claras y frescas, techos teja francesa de 500 metros en Subirana 73 y 350 metros en Peñalver 109. Informan: Subirana 77 y 79.
B2 12771 3-10 Ab.

ALQUILERES

SE ALQUILA amplia y moderna nave, clara y fresca, situada en la mejor parte comercial de la Ciudad, en Amargura 51, entre Aguacate y Compostela, núm. 50. Teléfonos A-7769 y U-2143.
B2 13465 7-15 Ab.

SE ALQUILAN para establecimiento los bajos de Prado 104. Informan, teléfono F-1333.
B2 12693 1-9 Ab.

SE ALQUILA barato local apropiado para compañías de vapores por tener dos al lado, o para cualquier industria, teniendo en cuenta cualquier reforma. O-Reilly 5 entre San Ignacio y Cuba.
B2 12853 2 abr 12

MONTE 146 entre Carmen y Figuras, se alquila un local amplio, con altos al fondo, propio para establecimiento. Informan: Galiano 87, Peletería.
B2 12597 1-9 Ab.

CALLE 20 ESQ. A 21

Local propio para un pequeño comercio o depósito. Renta $30. Puede verse a todas horas. Informes, teléfonos A-9738 y F-3365.
B2 12895 3 ab 9

ALQUILO en lo más céntrico de la Habana, hermoso local, Virtudes esquina a Escobar, propio para botica, café, lechería o fonda. Informan en Virtudes y Gervasio, bodega.
B2 12902 3 ab 11

ALQUILO dos locales en Inquisidor 27, por Luz, propios para comercio. Llaves: Carnicería y Relojería. Informes: A-5650.
B2 13032 4-9 Ab.

SE ALQUILA una accesoria propia para hombres solos en Concordia y Aramburo. Informan en la bodega, teléfono U-6646.
B2 13089 4—10 Ab.

LOCAL, se alquila en Consulado esquina a Refugio. Informan, F-2115.
B2 13146 5 ab 11

DAMAS No. 47

Preparada para taller de lavado, a lo que siempre estuvo dedicada, se alquila esta casa a precio de situación. Las llaves e informes en San Pedro número 6, teléfono A-9619.
B2 13187 5 ab 13

ALQUILO la espléndida esquina de Infanta 55, esquina a Estrella, propia para sala de exposición, comercio u oficinas; con magníficas puertas-vidrieras y en punto de mucho tránsito. Informes: Rivas, U-2103.
B2 13392 6—11 Ab.

SE ALQUILA en la calle Reyes entre Mangos y Remedios, un local propio para industria. Tiene 400 metros de patio. Precio de situación. Informa: Luis González, U-1157.
B2 13360 6—12 Ab.

SE ALQUILA en Desagüe casi esquina a Infanta, un local propio para industria. Informa: Luis González, U-1157.
B2 13355 6—12 Ab.

SE ALQUILA un local en Animas 177 entre Oquendo y Soledad, propio para industria o garage, mide 400 metros. Informa, Luis González. Telf U-1157.
B2 13354 6—12 Ab.

B-3. Departamentos.

PALACIO 'AURORA'

Se alquilan departamentos exteriores e interiores con todos los servicios independientes, luz toda la noche precios de 15 a 18 pesos. Teléfono U-8585.
B3 11026 23-22 Abril.

SE ALQUILAN en O-Reilly 5, buenos departamentos y habitaciones con o sin servicios si lo desean, precios situación.
B3 12852 2 ab 12

SE ALQUILAN Departamentos para Oficinas, Edificio Banco Comercial de Cuba, Aguiar 73. Servicio de luz y limpieza. Ascensor a todas horas. Alquileres rebajados.
B3 C6313 23-22 Abril.

¡LOCURA INCURABLE!

Departamento con vista la calle desde $12 hasta $20; habitaciones desde $8 hasta $12. San Lázaro 225 y San Rafael 118 y 120.
B3 12886 3 ab 9

LA APLANADORA

Reina 128 altos, esquina a Belascoaín. Teléfono A-1329
Casa para familias. Departamentos con baño privado, agua caliente y balcón a la calle. Habitaciones con lavabo de agua corriente. Esmerado servicio. Se exigen referencias. Se admiten abonados al comedor.
B3 12792 2-10 Ab.

SE ALQUILAN departamentos de una y dos habitaciones, con baño privado, entrada independiente. Crespo entre San Lázaro y Malecón. Informes en la bodega o en el tercer piso.
B6 13507 7-12 Ab.

SE ALQUILA en Galiano y Trocadero un departamento con dos habitaciones. Informes: Luis González. U-1157.
B3 13353 6—12 Ab.

EN CASA PARTICULAR se alquila un departamento con baño anexo; precio de situación. Habana 53, segundo piso, entre Empedrado y Tejadillo.
B3 13642 8-11 Ab.

EMPEDRADO 16, primer piso, se alquila amplios y ventilados apartamentos para oficinas. Precio $12.00, $15.00, $30.00 y $40.00. Informan: Bufete de Arellano. M-3936.
B3 13709 8-22 Ab.

VEDADO. F. 215, casi esquina 23, alquilo a corta familia, un departamento al fondo, entrada independiente. Salita, dos cuartos, luz y servicios dentro. Hay teléfono.
B3 13707 8-12 Ab.

SE ALQUILA Monte 133, entre Angeles e Indio, un departamento interior, compuesto de dos cuartos, baño, y cocina. Informa en la misma la Encargada.
B3 12785 2-12 Ab.

SE ALQUILA un departamento con tres habitaciones, en quince pesos a personas de orden y moralidad. Informan en Santa Clara núm. 3 altos.
B3 13328 6-16 Ab.

APARTAMENTOS acabados de fabricar, baratísimo, sala, cuarto, cocina, servicios. También accesoria con sala, dos cuartos, cocina, en 15 pesos. San Salvador 10. F-5113. J. Posse.
B3 13494 7-10 Ab.

SE ALQUILA un departamento en la calle Armas entre San Francisco y Milagros, compuesta de sala, dos habitaciones, baño y cocina. Informes: Luis González. Telf. U-1157.
B3 13352 6—12 Ab.

SAN IGNACIO No. 25

entre Lamparilla y Amargura. Nuevos departamentos para familias con luz eléctrica desde $12.00. Informes: el encargado. Teléfonos A-9738 y F-3365.
B3 13514 7-13 Ab.

B-4. Habitaciones.

ZULUETA No. 32

frente al Instituto. Frescas y amplias habitaciones, con luz eléctrica, desde 8 pesos. Informes el encargado. Teléfonos A-9738 y F-3365.
B4 13515 7-13 Ab.

EDIFICIO CATEDRAL: casa para familias honorables. Hay ascensor. Agua abundante. Habitaciones y departamentos muy frescos. Visitando este edificio ningún otro le gustará después. Empedrado No. 4.
B4 C6306 14-13 Ab.

OBRAPIA 96, 98

Se alquilan habitaciones con balcón a la calle y un gabinete de mamparas y otras interiores, grandes y frescas, lavabo de agua corriente, luz toda la noche. Son especiales para oficinas u hombres solos, matrimonio solo. Precios de situación. Informes, el portero.
B4 12226 30-9 Ab.

EN LAMPARILLA 43, altos, entre Compostela y Aguacate, se alquila una habitación con vista a la calle, a hombres solos o personas mayores.
B4 12550 31-11 Ab.

SE ALQUILA una habitación con vista, con o sin muebles y un departamento en la azotea. Calle Once y E, Vedado.
B4 12971 4-13 Ab.

ALQUILERES

PARRAGA 15, entre Santa Catalina y San Mariano, Víbora, se alquilan habitaciones desde $5.50. Informan bufete de Arellano. M-3936.
B4 12229 30 ab 15

SE ALQUILA una habitación con vista a la calle, a hombre solo o matrimonio sin niños. Peña Pobre núm. 17.
B4 13262 6-9 Ab.

SE ALQUILA habitación amplia, moderna, ventilada, con o sin muebles, Excelente comida. Precio módico. Reina núm. 6, último piso. Teléfono: M-9209.
B4 13233 6-14 Ab.

AGUIAR 92, entre Obispo y Obrapía, habitaciones, $7, $10, $15, departamentos para oficinas, $10, $15. Sol 79, habitaciones, departamentos, $6, $10, $15. Luz toda la noche.
B4 13304 6-21 Ab.

FAMILIA respetable alquila dos hermosos cuartos, juntos o separados. Toda asistencia. Muebles o sin ellos. Comunican con baño. San Nicolás 67, altos, entre Neptuno y S. Miguel.
B4 13045 4-11 Ab.

PAJARITO Y CLAVEL

Se alquilan habitaciones a precios de situación. Teléfono U-1710.
B4 9337 13-12 Ab.

PICOTA 60, entre Merced y Conde, se alquilan habitaciones altas y bajas, a $8.00 y $7.00. Informan. Bufete de Arellano. M-3936.
B4 C6327 28 ab 11

CASA DE CORTA y honorable familia alquila una magnífica habitación, balcón a la calle y baño anexo único inquilino.
San Lázaro 113 esq. a Galiano 2do piso. Tel. M-7889.
B4 13484 7-10 Ab.

EN EL ENSANCHE de la Habana. En casa de matrimonio solo se alquila fresca habitación con comida a matrimonio sin niños. 35.00 por persona. Almendares 25. Tel. U-2441.
B-4 13575 7-11 Ab.

"CASA NEPTUNO"

Se alquilan hermosas habitaciones con servicios. Neptuno 189, entre Gervasio y Belascoaín. Teléfono: U-6940.
B4 11754 28-27 Ab.

VIRTUDES 28 ntre Aguila y Amistad, edificio moderno, fresco, tranquilo, se alquilan habitaciones con muebles, luz, baño, lavabo y limpieza, a $20 mensuales, teléfonos A-4253.
B4 12870 2-9 Ab.

OBISPO 54, segundo piso, alquilo dos habitaciones amuebladas, juntas o separadas(baratas, hay teléfono.
B4 13149 5 ab 15

SE ALQUILA en doce pesos, espléndida habitación con baño intercalado, es casa particular, a hombres solos o matrimonio que quiera comer en la casa. Monte 178, altos.
B4 13104 4 ab 10

SE ALQUILA, en lo más alto de la Víbora, en casa de familia honorable, una o dos habitaciones; único inquilino. Para más informes: Teléfono I-3605.
B4 13393 6—9 Ab.

EN GALIANO 108, frente a Barcelona, se alquilan dos habitaciones en el tercer piso. Informan en el segundo.
B4 13481 7-15 Ab.

FAMILIA respetable ofrece amplia habitación balcon a la calle, punto céntrico a señora o señorita exclusivamente. Se exigen referencias. Informes: teléfono A-8408.
B4 12873 3-11 Ab.

FAMILIA americana alquila un cuarto nuevamente amueblado, con entrada independiente; otro en azotea. Concordia número 2, tercer piso.
B4 13556 7-14 Ab.

SE ALQUILA una habitación independiente en la calle Seis esquina a Trece, (Villa Plácida). Se dá barata.
B4 13497 7-13 Ab.

ALQUILO una habitación para hombres solos. Gana 6 pesos. Otras en azotea, para hombres solos. Ganan 6 y 7 pesos. Salud 20, altos.
B4 13671 8-11 Ab.

ZULUETA 24, altos, alquilo espléndidas habitaciones vista calle e interiores, personas moralidad con todo confort; teléfono; lavabos; agua corriente; baños calientes.
B4 13641 8-16 Ab.

B-5. Casas de Huéspedes.

HUESPEDES. La Matancera. Reina 83, esquina a Manrique, alquilo una linda habitación con servicios y baño, buena comida, casa de orden, precio reducido para matrimonio. Teléfono A-0238.
B5 13041 4-10 Ab.

PENSION LEAL

Casa para familias. Situación muy céntrica. Habitaciones y departamentos con baño privado. Atención esepcial a la comida. Servicio esmerado. Aguila 113, esq. a San-Rafael.
B5 13434 6—13 Ab.

66, COMPOSTELA 66

Gran casa de huéspedes, única en su clase. Sin comida. Alquila departamentos con baño privado, magníficas habitaciones, lavabos agua corriente, amplios, frescos, ventilados, precios reducidos. Lugar céntrico. M-4184.
B5 11421 25 abr 24

HUESPEDES, habitación y comida. 25 pesos. Baños con agua caliente Reina 55, altos. Teléfono M-9753.
B5 12327 31-15 Ab.

HUESPEDES, Obrapía 99, una cuadra Parque, hermosas habitaciones departamentos, baño, agua caliente a todas horas, muebles, atención, buen servicio, $15. $18, $25. Hombres solos, matrimonios sin niños.
B5 13303 6-21 Ab.

B-6 Hoteles

HOTEL AMBASSADOR

Vedado. Si le interesan precios económicos, le rogamos nos pida informes y le mandaremos detalles y fotografías. Hay portales, terrazas y jardines amplios para sus niños. Antes Hotel «Cecil», A. y Calzada, cerca Baños de Mar.
B6 12588 1-1 May.

THE SAVOY

F y 15, Vedado. Teléfono F-6616
Situado en un lugar alto del Vedado, con fácil y frecuente comunicación con la ciudad y repartos. Expuesto a la brisa, con la vista al mar, rodeado de jardines, iluminados la noche, y con 600 metros de hermosos portales. Tan amplio que los huéspedes pueden aislarse o reunirse con sus amistades en los espaciosos salones, según deseen, ventaja que no le ofrece ninguna de las modernas casas de apartamentos donde se vive encerrado en sus habitaciones.
Las habitaciones, lujosamente amuebladas, tienen ventilación directa, closets y baño particular, con agua fría y caliente a todas horas.
El comedor de THE SAVOY es uno de los más hermosos y frescos de la Habana; las comidas son seleccionadas e incomparablemente preparadas, el servicio, en mesas separadas para cada familia, activo y competente.
PRECIOS MAS ECONOMICOS QUE NINGUN ESTABLECIMIENTO DE LA MISMA CATEGORIA EN LA HABANA Y EL VEDADO, INCLUYENDO TRES EXCELENTES COMIDAS DIARIAS.
B6 12668 1-4 May.

HOTEL RICARDO
PINAR DEL RIO

Turistas, viajantes, compradores de tabaco y comisionistas, en el Hotel Ricardo encontrarán ustedes el hospedaje selecto, cómodo y barato desde 75c. cama en adelante. Este Hotel cuenta con excelente cocina y montado a la moderna. Cuartos con servicios modernos. Agua caliente y fría. Dirección Telegráfica: Mengils. Teléfono núm. 3.
B6 C6330 4-4 May.

ALQUILERES

HOTEL AMBASSADOR

Clientela exclusiva de familias del interior. Muy económico, fresco y amplio, precios muy bajos. No hay lujo. Cocina criolla-española. El mas cerca de los baños de mar. Antes Hotel Cecil, A y Calzada, Vedado.
B6 12271 30 ab 29

HOTEL BILBAO

de Julio Gutierrez, (antiguo propietario del Palacio de la Mortera). Prado y Neptuno. Amplias y ventiladas habitaciones a Prado y Neptuno, San Miguel y Consulado, agua fría y caliente; elevador permanente; situación céntrica, a media cuadra del Parque Central. Precios económicos moralidad absoluta: cocina española y criolla. Se admiten abonados al comedor. Jueves: Bacalao a la Vizcaína. Domingo: Olla española. Neptuno 5. Teléf. A-9041.
B6 12667 1-9 Ab.

HOTEL ROMA

Dedicado a familias estables y pasajeros del Interior, se ha hecho una gran reducción en los precios. excelente comida. Se admiten abonados al comedor. Roof-garden Servicio a la carta. O'Reilly y Aguacate. Telf. M-6944. Cable: Romotel
B6 9222 12-11 Ab

NUEVO HOTEL LUZ
AMARGURA NUMERO 47
Teléfono. Centro Privado. M-2395
DE
PITA Y BLANCO

Edificio moderno, elevador, timbre, agua caliente, comedor en la terraza. Al frente de la cocina uno de sus nuevos dueños que es uno de los mejores cocineros de la Habana.
Habitaciones a la calle, para matrimonio, a $65 y $70. Departamentos a $90 y $100. Para una persona, con baño, a $50, $60, $70. Sin baños, a $28, $30, $35, $40, $45.
Dos en una habitación, con baño, $50.
Un almuerzo, $0.50.
Admitimos abonados al comedor, a $20 y $25.
B6 12903 3 may 3

HOTEL
ASTOR

SAN MIGUEL Y AMISTAD
Alquilamos habitaciones con baño privado y todo servicio desde $35.00. dos personas desde $40.00. Con comida una persona desde $60, dos desde 90 pesos. Precios especiales en partamentos para familia. Especialidad de la casa, la comida. Háganos una visita.
B6 12996 4-11 Ab.

HOTEL "LAS VILLAS"
PRADO 119 frente al Capitolio.
Teléfono M-5467.
Habitaciones para matrimonios con comida, desayuno y demás servicios, desde $50.00. Para hombres solos desde $25.00. Buena comida. Baños modernos.
B6 13637 8-16 Ab.

HOTEL LOS ANGELES

Aguila 119. Teléfono M-6705. Frente a «Fin de Siglo»
Este nuevo hotel, de cinco pisos, situado en el centro de la Habana, con sus amplias y ventiladas habitaciones, le ofrece el mejor alojamiento que se puede disfrutar.
Tenemos en nuestro Restaurant 178 clientes, y queremos llegar a los 200, para dar cada día mejor comida y servicio.

PRECIOS ESPECIALES

Por este mes como propaganda, daremos habitación, baño privado, desayuno, almuerzo, comida, y servicio de ascensor, por
$37.00 AL MES.
B6 13305 6-9 Ab.

REDUZCA GASTOS
Y TENGA COMODIDADES
HOTEL SAN CARLOS

Nuestros precios de habitación y comida por mes son muy económicos y sin duda los que más han de convenirle. Visítenos. — Habitaciones, apartamentos familiares, baños, duchas, agua caliente, teléfonos, ascensor día y noche, restaurant. Plaza Ursulinas. M-7918.
B6 13344 6-12 Ab.

GRAN HOTEL
TENIENTE REY Y ZULUETA
Alquila habitaciones con vista a la calle para dos personas, incluyendo las comidas, por $80.00.
B6 13488 7-7 May.

HOTEL LINDBERGH

Animas 58, frescas y ventiladas habitaciones; agua fría y caliente; servicio privado: higiene y moralidad: desde 15 a 35 pesos. English Spoken.
B6 10588 20-19 Ab.

"THE PINES"

L. y Once, Vedado. Nuevo hotel familias, cerca hotel «Nacional». Apartamentos amueblados con baño, gas, electricidad, servicio criados, etc. Plan europeo, desde 30 pesos mensuales. Teléfono F-5634.
B6 13274 6-16 Ab.

ARRENDAMIENTOS

PARA LA TEMPORADA
DE VERANO

Tengo para alquilar, muy buenas fincas rústicas, próximas a la Habana, con excelente casa de mampostería y todas las comodidades deseables, incluso teléfono y agua corriente.
Informes: G. del Monte, Habana 82. Teléfono A-2474.
W 13663 8-14 Ab.

SE SOLICITAN

S-1. Criadas y Criados.

SE SOLICITA jovencita de 14 a 16 años, blanca, del país o peninsular, para los quehaceres de una casa. Sueldo: 10 pesos. Suárez 82, altos, izquierda.
S1 13287 6-9 Ab.

EN SAN FRANCISCO 103, entre Lawton y Armas, Víbora, se solicita española para el servicio de corta familia. Referencias y dormir en la colocación 25 pesos.
S1 13419 6—9 Ab.

SOLICITO criada española, fina de 26 a 35 años, que sepa servir mesa a la rusa y tenga buenas referencias. $25. Vedado, calle 15 número 380 entre 2 y 4. Venga después de las 9.
S1 13587 7- Ab.

SOLICITO SIRVIENTA española para servicio de un matrimonio, que sea muy limpia y trabajadora, que entienda de cocina, y lavar planchar ropa de niños, buen sueldo, Zapata 25 Santo Suárez, si no reune estas condiciones no moleste, de 1 a 3, p. m.
S1 13604 7-9 Ab.

SE SOLICITA una muchacha peninsualr para criada de habitaciones. Ha de ser joven y no tener melena. Once entre H e I. Vedado.
S1 13627 7-9 Ab.

SE SOLICITA en Corrales 108, entre Indio y San Nicolás, una criada para todo el servicio.
S1 13708 8-10 Ab.

S-2 Cocineras y Cocineros

SE NECESITA una cocinera joven española, para casa de huéspedes. Belascoaín número 64, altos, la Vizcaína.
S2 13414 6—9 Ab.

SE SOLICITAN

O-3. Manejadoras.

SOLICITO muchacha para manejar un niño y limpiar dos habitaciones Sueldo: 7 pesos y ropa limpia. Calle D entre 16 y 18, casa rosada, Reparto Almendares.
S3 13332 6-9 Ab.

S-7 Costureras, Modistas Sombrereras

MARIE TENTON PRADO 68

Se necesitan una buena oficiala de costura y aprendizaje muy adelantadas.
S7 13590 7-9 Ab.

S-11. Agentes y Socios.

SE NECESITAN buenos vendedores para un gran plan de ventas. Informes: Muralla 121 de 1 a 2 p. m. Nota: no será atendido a otra hora.
S11 13542 7-10 Ab.

S-12. Solicitud Varias.

HOMBRES. No trabajen para otros Pidan gratis literatura describiendo ideas para ganar dinero sin capital. Universal Service. Box 3 Station 1. New York. City.
S12 9999 17-16 Ab.

SOLICITAMOS personas tengan libros usados. Compramos en todas cantidades. Llame en seguida I-6132. Vamos inmediatamente por lejos que sea. I-6132. No tenga pena; dinero en mano.
S12 13113 5 ab 12

SE SOLICITAN dos hombres trabajadores y de buena presencia en Cuba 21, A. Solamente de 2 a 3 p. m.
S12 13548 7-9 Ab.

SE SOLICITAN ofertas de almacén de mil o más metros con chucho de ferrocarril. Diríjase a «S» Apartado 2009.
S12 13531 7—10 Ab.

NECESITO profesora joven, de primera enseñanza; sepa solfeo y dibujo, para domicilio. Hotel San Luis. De 10 a 11 a. m.
S12 13651 8-10 Ab.

SE OFRECEN

O-1 Criadas y Criados.

DESEA colocarse una joven española para criada de mano o de cuartos, tiene referencias. Tel. I-5160.
O1 13461 7-10 Ab.

SE DESEA colocar una recien llegada de criada o manejadora; informan en Revillagigedo 155
O1 13236 6-9 Ab.

SE DESEA colocar una joven española de criada de manos o de cuartos o manejar. Tiene referencias. Teléfono F0-2683.
O1 13402 6—9 Ab.

SE DESEA colocar una muchacha española para criada de manos o de cuartos. Tiene recomendaciones. Llamen al teléfono F-3208.
O1 13310 6—9 Abril.

DESEA colocarse una española de criada de manos o manejadora; tiene buenas referencias. A-4655.
O1 13476 7-10 Ab.

SE DESEA colocar una joven para criada de manos o de cuartos. Entiende algo de costura. Sabe bien su obligación. Tiene referencias. Telf. F-2675.
O1 13408 6—9 Ab.

SE DESEA colocar una muchacha española, de criada de manos o manejadora; tiene referencias. I-5027.
O1 13345 6-9 Ab

SE DESEA colocar una señora de mediana edad, para criada de mano, sabe cumplir con su obligación. Tiene recomendaciones de las casas que ha trabajado. Tel. M-5789.
A1 13611 7-9 Ab.

SE OFRECE criado de mano español. Sirve a la rusa, sabe planchar ropa de caballero, tiene referencias de buenas casas. Tel. A-3343.
O1 13617 7-9 Ab.

MUCHACHA española, desea colocarse para criada de mano, cuartos o los queaceres de un matrimonio: sabe coser. Es formal y tiene referencias. Informan calle F núm. 6. Tel. F-8025.
O1 13615 7-9 Ab.

SE DESEA colocar una joven española de criada de mano, o cuartos, sabe cumplir con su obligación, tiene buensa referencias de donde a trabajado. Informan, Tel. X-3397.
O1 13585 7-10 Ab.

PENINSULAR sana, activa y sabe trabajar, colócase para todo servicio de casa pequeña y extranjera; lo mismo para el campo como para viajar Buenas referencias Tel. U-8698.
O1 13478 7-10 Ab.

DOS JOVENES españoles desean colocarse de criados de manos o de porteros; tienen buenas referencias. Llame al U-6763.
O1 13237 6-9 Ab.

SE DESEA colocar una muchacha española de criada de cuartos y coser o manejadora o criada de mano, tiene referencias, desea casa de moralidad. Tel. U-6628.
O1 13592 7-10 Ab.

SE OFRECE española mediana edad para criada manos, toda limpieza, magníficas referencias, sabe su obligación, pocas pretenciones. Informan Tel. A-8269.
O1 13522 7-9 Ab.

UNA PARDA de buena presencia, desea colocarse en casa de familia buena, de criada o hotel, sabe coser bien y habla inglés y español. Tel F-O-2474.
O1 13511 7-9 Ab.

SE OFRECE muchacha española, sabe servir muy bien comedor, cose y lava ropa fina. Tiene reefrencias inmejorables y sabe de la Habana. Tel. M-7122.
O1 13500 7-9 Ab.

DESEA colocarse una joven española para cuartos o de mano, o para matrimonio sólo, no le importa ir a las afueras. Buenas referencias. Teléfono F-6251.
O1 13538 7-9 Ab

DESEA colocarse una joven española, para criada de cuartos o comedor. Informan: teléfono F-3187. Con referencias.
O1 13546 7-10 Ab.

MUCHACHA española, desea colocarse de criada de cuartos o comedor, tiene magníficas recomendaciones. Informan Tel. A-8209.
O1 13598 7-10 Ab.

DESEA COLOCARSE joven española para criada de cuartos o manejadora, entiende de costura, sabe planchar ropa fina. Inmejorables referencias. Tel. A-4903.
O1 13625 7-9 Ab.

SE OFRECE un español de 40 años, con buenas reefrencias, para todo servicio de casa particulra. Entiende cocina. Informan Tel. F-6093.
O1 13563 7-9 Ab.

DESEA COLOCARSE un buen criado de mano peninsular, joven; trabajó en buenas casas de las que tiene referencias; no tieen pretenciones; Tel. A-4792.
O1 13560 7-9 Ab.

SE DESEA colocar un joven español pasa criado de manos o ayudante de cocina. Tiene referencias. Tel U-6757.
O1 13558 7-9 Ab.

DESEAN COLOCARSE dos muchachas españolas, una de criada de mano o cuartos la otra para cocinar y limpiar o manejadora. Tienen referencias. Informan: Tel. U-8678 Gloria.
O1 13594 7-9 Ab.

JOVEN CON buenas referencias desea colocarse de criada de mano o manejadora, es seria y trabajadora Informan Tel. U-8678. Mariana.
O-1 13593 7-9 Ab.

DESEA COLOCARSE un criado de mano español, con buenas referencias. Tel. M-2313.
O1 13626 7-9 Ab.

EN CASA de moralidad, se desea colocar una joven que tiene práctica en todos los quehaceres de una casa, sabe coser, y cariñosa con los niños. Tiene recomendaciones en grado superlativo. Avenida 3ra esquina 8. Tel. F-O-1927.
O1 13599 7-10 Ab.

COLOCASE muchacho español para criado o camarero. Teléf. M-2995.
O1 13705 8-10 Ab.

SE OFRECEN

SE DESEA colocar una muchacha española de criada de mano o manejadora, entiende de cocina, no le importa coloacrse para todos los quehaceres de la casa siendo pocos de familia. Informan Tel. M-5150.
O1 13635 7-9 Ab.

DESEO COLOCARME de criado de comedor, estoy acostumbrado al buen servicio y ofrezco referencias de casas donde he prestado mis servicios 6 años. Tel. M-3070.
O1 13631 7-9 Ab.

JOVEN ESPAÑOL buen criado de mano desea colocarse, está acostumbrado a trabajar en casas finas; sirve a la mesa y tiene buenas referencias. Informan U-5902.
O1 13636 7-9 Ab.

SE DESEA colocar una joven española de criada de mano o de cuartos. Save coser. Informan, Carmen 4. Tel. A-6742.
O1 13608 7-9Ab.

SE OFRECE una joven española para criada de cuartos o de mano, entiende algo de costura, tiene referencias. Tel. M-3064.
O1 13613 Ab.

SE OFRECE buen criado español abituado al servicio de familias distinguidas, pudiendo dar referencias de las mismas, sabe panlchar y hacer koteles. Informan Casa Mendy. Tel. A2834.
O1 13602 7-9 Ab.

SE OFRECE joven español, buen criado de manos; o para camarero, segundo criado, jardinero, fregar máquinas, etc., sabe trabajar y tiene recomendaciones de buenas casas. Teléfono A-4792.
O1 13693 8-10 Ab.

SE DESEA colocar una joven española para limpiar y entiende de cocina. Con buenas referencias, llamen Tel. 2007.
O1 13601 7-10 Ab.

SE COLOCA muchacha española para cuartos o criada de manos; sabe coser. Teléfonos FO-7303. FO-9264.
O1 13649 8-11 Ab.

CRIADO DE MANOS, joven español, desea colocarse en casa particular con referencias de familias distinguidas. Informan: A-6260.
O1 13648 6-10 Ab.

DESEA colocarse española formal, trabajadora, para cuartos, comedor; también cocina si es corta familia. Teléfono U-6436.
O1 13653 8-10 Ab.

CRIADO ESPAÑOL de 35 años, se ofrece por 15 pesos práctico en todo servicio, sabe fregar máquinas; tiene referencias. San Nicolás 105. Teléfono M-8111.
O1 13715 8-10 Ab.

SE OFRECE un matrimonio español, juntos o separados, ella criada de manos, comedor, menos cocinar, él cocinero, veinte años de práctica; duermen en la colocación o en su casa. Informan: F-6455.
O1 13256 6-9 Ab.

SE DESEA colocar joven española, para cocinar y limpiar buenas referencias. Informan: teléfono F-4443.
O1 13594 7-9 Ab.

DESEA colocarse una joven española de criada de manos o cuartos; sabe trabajar; tiene buenas referencias. Teléfono F-3208.
O1 13509-10 7-10 Ab.

SE DESEA colocar una muchacha española, sabe cumplir con su obligación: tiene quien la represente. Amargura núm. 54; teléfono A-5269.
O1 13516 7-10 Ab.

SE OFRECE muy buena muchacha española para cuartos y comedor; siendo corta familia y lo mismo para cocinar y limpiar siendo muy formal y trabajadora. Teléfono I-7232.
O1 13293 6-9 Ab.

SE DESEA colocar una española para limpiar y ayudar a la cocina. Tiene referencias. M-2393.
O1 13308 6-9 Ab.

UNA ESPAÑOLA desea colocarse de criada. Sabe lavar y planchar ropa fina de señora. No importa ir al campo. Tiene referencias. Informan: Teléfono M-2211.
O1 13429 6—9 Ab.

SE OFRECE una muchacha española para criada de manos; es trabajadora y limpia. Lleva tiempo en el país. Ha trabajado en buenas casas. Teléfono A-7996.
O1 13439 6—9 Ab.

SE DESEA colocar un buen criado de manos, joven, español. Sirve muy bien la mesa y las demás obligaciones de la casa, por llevar varios años de servicio. Da buenas referencias. Para más informes: F-5887.
O1 13433 6—9 Ab.

SEÑORA española, de edad, aseada y educada, que hace poco tiempo vino de España, desea colocarse de criada de manos. Hotel Continental. Teléfono M-9490.
O1 13442 6—9 Ab.

SE DESEA colocar joven española para criada de manos, cuartos, manejadora. Sabe coser. Está acostumbrada servicio fino. Desea casa de moralidad. Teléfono A-4114.
O1 13446 6—9 Ab.

SE DESEA colocar un aespañola para criada de manos y entiende algo de cocina. Es formal y tiene referencias. Teléfono A-3257.
O1 13420 6—9 Ab.

SE OFRECE una joven española, buena criada de manos o para manejadora o cuartos, sabe coser y tiene referencias de buenas casas. Teléfono A-4792.
O1 13532 7-9 Ab.

CRIADO español de 34 años de edad, hombre formal y trabajador, práctico con todo; se coloca en casa particular; sueldo 15 pesos; tiene referencias; para más informes: teléfono A-2348.
O1 13459 7-9 Ab.

UN BUEN criado español, de servicio fino, de comedor y ayuda de cámara, acostumbrado al servicio de buenas casas, con buenas referencias. Informan en Monte 18. Teléfono: A-3091.
O1 13550 7-11 Ab.

SEÑORA joven, española, desea colocarse criada de manos o para cuidar niños, es muy cariñosa; lleva en Cuba un mes y tiene quien la garantice, y lo mismo duerme en la colocación como afuera. Informan: M-7508
O1 13535 7-10 Ab.

SE DESEA colocar un joven español de criado de manos; tiene referencias de las casas en que ha trabajado. Informan: FO-2850.
O1 13543 7-9 Ab.

SE DESEA colocar una muchacha española para criada de manos o cuartos, no le importa ir para los repartos; tiene buenas referencias. Teléfono U-6652.
O1 13503 7-9 Ab.

O 2. Cocineras y Cocineros.

SE DESEA colocar joven española para cocinar; cocina española y criolla; entiende de repostería, desea casa de moralidad. Teléfono U-2680.
O2 13351 6-9 Ab.

UNA PARDA muy buena cocinera desea colocarse con una buena familia no saca bultos, puede dormir en la colocación, tiene garantias de las casas donde ha trabajado su teléfono A-6053 en la misma se coloca una superior lavandera del país las dos.
O2 13329 6-12 Ab.

DESEA colocarse una cocinera repostera. Informan: F-1472.
O2 13699 8-10 Ab.

COCINERO repostero asiático, desea colocarse en casa particular; cocina muy excelente criolla, española. También tiene recomendaciones. Informan. teléfono U-7902.
O2 13506 7-11 Ab.

DESEA colocarse cocinero repostero chino, cocina a la criolla y española; tiene buenas referencias; informan: teléfono U-5817.
O2 13518 7-10 Ab.

SE DESEA colocar una muchacha de color para cocinar y tiende de repostería, no duerme en la colocación. Tel. U-6853.
O2 13612 7-9 Ab.

M.E.C.D. 2016

SE OFRECEN

SE OFRECE experta cocinera criolla y española, puede ayudar limpiar; hace postres, tiene referencias. Tel. A-8269. También excelente criada todo servicio, jóvenes ambas Tel A-8269.
O2 13521 7-9 Ab.

SE OFRECE inmejorable cocinera de color, cubana, sabe hacer dulces y tiene muy buenas referencias. Lo mismo trabaja en repartos. Llame al Tel. M-7122.
O2 13501 7-9 Ab.

DESEA colocarse una muchacha española pero cocinar y dormir fuera, o limpiar por horas, o lavar ropa. Presenta referencias. Tel. A-7044
O2 13616 7-9 Ab.

SE DESEA colocar una buena cocinera reportera, duerme en la colocación y sale al campo. Informan. Tel. F-6258.
O2 13586 7-9 Ab.

SE DESEA colocar una española, sabe cocinar y limpiar, sabe cumplir con su obligación, tiene quien la recomiende. Tel. A-4576. No duerme en la colocación.
O2 13620 7-9 Ab.

UN JOVEN chino cocinero y repostero desea colocarse en casa particular; sabe cocinar bien criolla, española y francesa; cumplir con su obligación. Tiene buenas referencias. Teléfono A 6279.
O2 1326 16-10 Ab.

SE OFRECE cocinero del país, de mediana edad, casa particular o comercio; va al campo; sabe algo de repostería; tiene quien lo garantice; no tiene familia; teléfono I-4702.
O2 13701 8-10 Ab.

SE DESEA colocar una señora española de mediana edad, sabe cocinar y no le importa dormir fuera. Tiene referencias. Teléfono FO-2118.
O2 13704 8-10 Ab.

SE OFRECE española para cocinar y limpiar, siendo corta familia o matrimonio solo, sabe cumplir su obligación; tiene buenas referencias, duerme colocación. Teléfono A-1431.
O2 13712 8-10 Ab.

SE DESEA colocar una joven española, para cocinar y limpiar o para cocinar, Teléfono U-6832.
O2 13706 8-10 Ab.

COCINERO repostero, muy práctico, sin pretensiones, hombre solo, joven, blanco, español, buenas referencias, conoce inglés, para trabajar cocina española, cubana y americana. Especialidad en toda clase del país y americanos. Teléfono M-4641.
O2 13727 8-10 Ab.

DESEA COLOCARSE una joven de campo, para cocinar o limpiar, de color, duerme fuera. U-1289.
O2 13728 8-10 Ab.

DESEA colocarse cocinero casa particular quinta, colegio, conociendo el arte; tiene referencias; teléfono U-6512. También voy al campo.
O2 13527 7-9 Ab.

SE DESEA colocar un joven asiático en casa particular; cocina a la criolla, española y francesa; sabe repostería. tiene referencias. Informan teléfono A-2992. Pregunte por Rafael
O2 13029 4-9 Ab.

COCINERO joven, español, desea colocarse para casa particular, práctico como cocinero y repostero; acostumbrado a trabajar con grandes familias y referencias de las mismas. Lo mismo en la capital que para el campo. Informan: Teléfono I-7534.
O2 13438 6-9 Ab.

SE DESEA colocar un muchacho como cocinero; prefiere casa particular; sabe cumplir con su deber; informan: teléfono FO-2620.
O2 13260 6-9 Ab.

SE DESEA colocar una joven para cocinar o limpiar para corta familia, duerme fuera de la colocación Teléfono M-4870.
O2 13283 6-9 Ab.

SE OFRECE un buen cocinero y repostero, chino, joven, cocina española, criolla, francesa, americana; tiene buenas referencias. Informan teléfono X-2206.
O2 13277 6-9 Ab.

DESEA colocarse señora de color con buenas referencias en casa de moralidad para cocinar y ayudar a la limpieza de la casa; para informes, diríjase a Tenerife 43. A-8553.
O2 13297 6-9 Ab.

DESEA colocarse una cocinera de color, con recomendaciones, no duerme en la colocación; puede llamar al teléfono F-2675.
O2 13306 6-9 Ab.

SE DESEA colocar señora española para cocinar y limpiar a corta familia; va a los repartos; desea moralidad, tiene buenas referencias; es trabajadora. Teléfono A-9889.
O2 13545 7-9 Ab.

COCINERA repostera, se ofrece. No tiene pretenciones,; hace plaza, duerme en el acomodo o fuera. Llame al Tel. M-5895.
O2 13618 7-9 Ab.

DESEA COLOCARSE, señora de color, para cocinar solamente. Cocina todo lo que le pidan, tiene referencias puede dormir en la colocación si lo desean. Tel M-3552.
O2 13566 7-9 Ab.

SE DESEAN colocar dos jóvenes de color de cocineras del país, no les importa hacer limpieza, no duermen en la colocación y hacen dulces. Informan Tel. 3038.
O2 13567 7-9 Ab.

ESPAÑOLA se ofrece para cocinar no le importa lavar un poco o para limpiar solo. Prefiere dormir fuera. Tiene referencias de las casas donde ha trabajado. Tel. I-7453.
O2 13595 7-9 Ab.

O-3. Manejadoras.

DESEA COLOCARSE una manejadora de color inglesa; es cariñosa y forman con los niños. Tiene referencias. Teléfono FO-1403
O3 13254-55 6—9 Ab.

DESEA colocarse una muchachita de 12 años, para cuidar un niño o ayudar en los quehaceres de una casa. Teléfono U-8250.
O3 13490 7-10 Ab.

DESEA colocarse una española de mediana edad, para manejadora, tiene buenas referencias. Tel. F-6251.
O3 13539 7-9 Ab

SE DESEA colocar una joven española para manejadora; sabe coser. Tel, F-O-7072.
O3 13609 7-9 Ab.

OFRECE MANEJADORA Inglesa muy limpia, sabe lavar y planchar, cumple con su obligación, tiene muy buen carácter y buenas referencias. Llamen. Tel. A-4175.
O3 31629 7-9 Ab.

DESEA colocarse señora española para cuidar niños chiquitos; entiende de costura y demás quehaceres de corta familia. Teléfono U-6436.
O3 13652 8-10 Ab.

O-6. Choferes.

DESEA colocarse chauffeur mecánico, con muy buenas referencias y no tiene pretensiones. Teléfono: F-1062. Pregunte por Armando.
O6 12963 4-10 Ab.

CHAUFFEUR de color, desea colocarse; tiene buenas referencias y práctica en todo automóvil. Calle 21 número 459, Vedado. Teléfono F-4363, Catalino.
O6 13456 7-9 Ab.

CHAUFFEUR mecánico desea casa particular o comercio, para trabajar; razón e informes: F-6182 o FO-2496 Víctor.
O6 13238 6-10 Ab.

CHOFER ESPAÑOL, joven, soltero, competente en cualquier marca, con buenas referencias y módicas pretensiones, ofrécese para cualquier punto. Teléfono F-3208.
O6 13404 6—9 Ab.

CHOFER ESPAÑOL con experiencia de máquinas y mecánica, desea colocarse en casa particular o de comercio sin pretensiones y con muy buenas referencias de casas conocidas. Teléfono F-2135.
O6 13471 7-9 Ab.

DESEA colocarse chauffeur español experto en toda clase de máquinas y mecánica; no tiene pretensiones; y tiene referencias de casas conocidas Teléfono A-4792.
O6 13533 7-9 Ab.

CHOFER ESPAÑOL joven, soltero, Se obrese para casa particular o del comercio, tiene buenas referencias y sin pretenciones más informes personales inofrman. eTl F-O. 2618.
O6 13628 7-9 Ab.

SE OFRECEN

O-7 Costureras, Modistas y Sombrereras

MODISTA. Se hace cargo de toda clase de costura, cose y recoge a domicilio, corta por figurín. Teléfono A-9457.
O7 13213 5 ab 11

MODISTA española se ofrece para trabajar en casa particular, por días o fija, cocina y hace por figurín toda clase de vestidos. Confección fina pueden pedir referencias. Tel. A-6875.
O7 13584 7-12 Ab.

COSTURERA solicita colocación, coser, bordar, tejer y demás labores. Teléfono XO-1259.
O7 13713 8-11 Ab.

O-8 Lavanderas

SE OFRECE lavandera cubana, sabe lavar toda clase de ropa fina; también se coloca para hacer limpieza por horas, tiene buenas referencias. Llame: Tel. A-4175.
O8 13630 7-9 Ab.

O-9. Operarios y Aprendices.

DESEA colocarse un japonés, rallador de los Motor Electric y aparatos en general. Teléfono A-9814.
O9 13252 6-9 Ab.

O 10. Oficinistas.

DESEA colocarse joven para taquígrafo y mecanógrafo o principiante de una oficina o casa de comercio. Para mas informes, llame al FO-2620.
O10 13455 7-10 Ab.

TENEDOR DE LIBROS, se ofrece para toda clase de trabajos. Referencias inmejorables. Teléfono: A-5752.
O10 13644 8-13 Ab.

TENEDOR DE LIBROS. Fijo o por horas, se ofrece a fábrica o almacén, experto contador, alta práctica, buen calculista, conocimiento inglés, superiores referencias. A-9621.
O10 13472 7-14 Ab.

TENEDOR DE LIBROS larga práctica negocios, se ofrece para toda clase de trabajos. Referencias inmejorables. Fernández. Teléfono U 1892.
O10 13460 7-10 Ab.

O 12. Ofertas Varias.

PERSONA respetable de comercio, práctico en cobros, solicita plaza cobrador, encargado almacén, portero o sereno en casa seria. Pocas pretensiones. Teléfono M-2464. Sixto.
O12 13377 6—9 Ab.

ME HARIA cargo de consignaciones de productos del país. Magnífica garantía y referencias comerciales J. R. Leal, Apartado 1790, Habana.
O12 13388 6—20 Ab.

DESEA COLOCARSE muchacha española para hotel, ropería o para cuartos, tiene referencias. Informan Tel. U-8113.
O-12 13605. 7-9 Ab.

AGENCIAS DE COLOCACIONES

LA MATANCERA

A-7740. Sirve rápidamente cocineras, criadas, toda clase de servidumbre y empleados de ambos sexos con referencias. Calle Sol 103, servicio permanente a todas horas
X 12845 2 may 2

VILLAVERDE y Cía. O-Reilly 13. teléfono A 2348. Unica agencia que dispone siempre de buenos cocineros, camareros, dependientes y cuantos empleados necesite el comercio y casas particulares. Se mandan a toda la isla.
X 12490 31 ab 9

M-5241. La Milagrosa. A 8066. La agencia que sirve lo más distinguido de Cuba por tener su personal escogido, con referencias.
X 12408 31 ab 10

LA PRIMERA DE AGUIAR. Agencia. Maloja 53. A-3090. Toda persona que desee personal para cualquier giro y lo quiera decente, lo encuentra en esta Agencia. A. Alonso.
X 12469 31-9 Ab

AGENCIA «La Unión», de Marcelino Menéndez. 34 años establecida, la única que en cinco minutos facilita todo el personal con buenas referencias. Llamen A-3318. Habana 114.
X 13268 6-21 Ab.

GRAN AGENCIA DE COLOCACIONES. Ofrece toda clase de servidumbre. Españolas o del país, recomendadas. Se sirve en el acto. I-2486.
X 13724 8-10 Ab.

SE COMPRAN

C-1. Casas.

SE COMPRAN PROPIEDADES
LIBRES ó MUY LIGERAMENTE HIPOTECADAS
NO las muy gravadas
TELF. A 4356 M 6263
C1 1313 5 ab 12

COMPRO enseguida bajarequito Habana, no exceda de 2,000 duros; también en las afueras hipoteca o sobre traspaso de contrato de la casa «Mendoza», prefiero que tengan vivienda. I-5067.
C1 13265 6-9 Ab.

COMPRO casa en la Víbora que su fabricación sea de primera que tenga tres cuartos, garage y demás comodidades, pago contado, pero precio de situación. Castro X-3815.
N1 13597 7-10 Ab.

COMPRA O HIPOTECA
Compro casas chicas y medianas. Facilito dinero en hipoteca. Mi seriedad y honradez es bien conocida. Neptuno 208. U-1802, entre Oquendo y Soledad. De 12 a 8. Manuel Llenín.
C1 13660 8-14 Ab.

C-5. Muebles y Prendas.

COMPRAMOS, vendemos, cambiamos toda clase de muebles para oficina, burós, archivos, máquinas de escribir libreros, sillas giratorias, pupitres de colegio. Progreso 3, esquina Aguacate. M-8638.
C5 130535 4-4 May.

A-6559. COMPRO muebles, pianos, máquinas coser, escribir, archivos libros, instrumentos profesionales, libros, antigüedades, baúles, maletas, oro viejo, objetos arte. Liquido casas completas.
C5 13273 6-12 Ab.

COMPRAMOS toda clase de muebles finos y corrientes. Neveras, camas de hierro, sillones de portal. Tel. O-8Y2P!—O-8205. Neptuno 241.
C5 13622 7-14 Ab.

A-6004. CAMBIO muebles de todas clases. Máquinas de coser Singer y burós, archivos, baúles y maletas; antigüedades. Todo valor. Llame al Teléfono A-6004.
C5 13666 8-13 Ab.

C-6. Maquinarias.

A LOS DUEÑOS DE MAQUINAS DE IMPRIMIR
Estamos interesados en comprar máquinas de imprimir del 2 al 5. También vendemos un camión y máquina de rayar. San Ignacio 48.
C6 13251 6-9 Ab.

C-8 Instrumentos de Música

DISCOS ortofónicos compro, también ortofónica Victor 4 3, pata cuadrada y muy barata. Belascoaín 76, casi esquina Pocito. Librería.
C8 13619 7-10 Ab.

C-12. Objetos Varios.

COMPRO BAUL-ESCAPARATE
en tamaño mediano, otro de cámara, pero en lo mediano; otro de camarote para señora; un maletín de cuero; todo de uso, pero en buen estado. Teléfono U-2973.
C12 12913 4-9 Ab.

SE VENDEN

GANGA. Vendo regia casa de una sola planta, moderna, a pocas cuadras de Galiano. Costó 40,000 pesos, se da en $18.000. Informa: Echegoyen, Manrique 31, letra D., bajos. Solo de 2 a 5.
V1 12965 4-9 Ab.

VENDO UNA CASA moderna, en Santa Catalina número 37, Víbora. Informes en el teléfono M-1629. La llave en la bodega. Precio: $3,300.
V1 13288 6-16 Ab.

VENDO, Chávez 23, media cuadra de la iglesia de Reina, media de Belascoaín, 4 casas, 2 bajas, 2 altas, cantería, 11 habitaciones independientes al fondo, 13 y medio metro frente, 35 fondo, 479 metros. Por la mitad de su valor $35.000. Teléfono I-5622.
V1 12410 31-15 Ab.

VENDO 500 metros terreno con 4 habitaciones de 4 x 4 de mampostería, con todos los servicios: $3,000 Figueroa núm. 5 entre Luis Estévez y Estrada Palma. Informan en la misma, de 1 a 6.
V1 12335 31-15 Ab.

CAMBIO. Para evitar subir escaleras se cambia la espléndida casa de dos plantas, esquina de F. y 25. Vedado, con cinco cuartos, tres baños, dos garages y excelente lugar. por una casa de una sola planta en el Vedado aunque sea más chica. Avisar: teléfono F-4963.
V1 12353 31-10 Ab.

VENDO muy barata casa grande en Santos Suárez. Jardín, portal, sala, tres habitaciones, baño intercalado, comedor al fondo, patio traspatio. Informan: Habana 53, segundo piso.
V1 13643 8-10 Ab.

SE VENDE baratísima la casa más bonita y mejor situada del Reparto San José, junto a la botica, frente a la barbería, carnicería, bodega, puesto. fonda, café, sociedad, garage y paradero de las guaguas, luz y teléfono. Llame hoy mismo a Alvarado, M-2898. Calle Yumurí, entre Calixto García y Antilla.
V1 12972 4-14 Ab.

VERDADERA GANGA: Por tenerme que ausentar, vendo pasaje ocho casitas compuestas de sala, cuarto, cocina, baño, lavadero y patio, todo grande, higiénico, único en la Habana, construcción primera, garantizado, siempre alquilado, una cuadra calzada, renta 110 pesos, costó 12,000 pesos, la doy en 9,000 pesos, entregando una pequeña cantidad contado y resto puede pagarlo a 50 pesos cada mes, de modo que pueda adquirirse dicha propiedad con lo que ella misma produce; negocio serio, vaya a verlo. Informan: 10 de Octubre 677, Bodega.
V1 13711 8-12 Ab.

CASITAS BARATAS
Con $500.00 de contado y reconocer $1,000.00 en hipoteca, vendo casas de mampostería en la calle Empresa, a dos cuadras de la Calzada del Cerro, compuestas de sala, comedor, dos cuartos, cocina, baño y buen patio. Rentan 20 pesos cada uno. Julio C. Granda. Obrapía 33. Telfs. M-5921, F-5759.
V1 12683 1 ab 11

LA SIERRA
Vendo en lo mejor del reparto La Sierra, muy cerca del tranvía y del cine Rívoli, casa moderna, construcción de primera, compuesta de jardín, portal, sala, hall, tres hermosas habitaciones, baño intercalado, comedor fondo, pantry, cocina cuarto de criados, cuarto de chauffeur, lavandería y garage, mucho terreno. Precio. $9,500.00. Puede dejar mitad al 8 por 100. Julio C. Granda. Obrapía 33. Teléfonos M-5921, F-5759.
V1 12682 1-12 Ab.

CALLE COCOS entre San Benigno y Flores Casa de dos plantas, a permuto por finca rústica o solares en Alturas de Almendares, Reparto Miramar o Bonos Plan Chadbourne. Informes: teléfono M-7945.
V1 11851 28-12 Ab

¿TIENE USTED $185? Regalo 280 varas, frente portada, «Quinta Canaria», está liquidado, con escritura ¡Ocasión! Con $350 contado traspaso hermoso solar con vivienda mampostería. calle Sur entre Goss y Línea. Santos Suárez. Dueño. I-5067.
V1 13267 6-9 Ab.

POR EMBARCARME vendo casa y muebles, San Luis 81, dos cuadras de los tranvías Jesús del Monte; precio por lo que den. Informan la misma.
V1 12966 4-10 Ab.

VENDO, en mejor barrio de la Habana, casa dos plantas. Sala, recibidor, comedor, cuatro cuartos, doble baño, cuarto criados, cada planta. Otra, Santos Suárez, media cuadra tranvías, acera sombra, tres cuartos, garage traspatio. En ambas puede dejarse parte hipoteca. Regojo, Perseverancia 32. Horas de oficina.
V1 13370 6—9 Ab.

VEDADO: Vendo chalet calle C 225, parte alta, 15 metros frente, construcción moderna, garage, comodidades. Precio situación. F-1250.
V 13444 6—9 Ab.

VENDO o cambio varias casas modernas construcción en lo mejor de Lawton. 16 número 42 y esquina Tejas. Dolores y 16, número 38. Teléfono X-1335.
V1 13480 7-14 Ab.

CASA DOS plantas, tres cuartos baño intercalado, dos cuadras de Monte, renta 75 pesos; precio $7,500. García. U-1363 de 12 a 2 solamente.
V1 13553 7-10 Ab.

VEDADO, chalet una planta, seis cuartos, otro dos plantas, seis cuartos, garage con todos servicios. Calle A. y Línea. García, U-1363 de 12 a 2. solamente.
V1 13552 7-10 Ab.

VENDO UNA ESQUINA
en la Habana, de dos plantas, con establecimiento; renta en un recibo $125.00; la doy regalada en $11,000. Me urge por embarcarme el día 25 de este mes. Informa: Manuel Tamargo en San José y Belascoaín, de 2 a 5. (Café).
V1 13523 7-9 Ab.

HORROROSA GANGA: Vendo magnífica propiedad, calle Zanja, 6 casas; 40 apartamentos, mide 860 metros, ernta $600, precio $35,000. Solamente $5.000, al contado. Aguiar 72. Tel A-7672.
13582 7-10 Ab.

ASEGURE SU DINERO
Le regalo una esquina de 1,312 varas rentando 95 pesos mensuales en la calle de Piñera a una cuadra de Ayesterán. Precio: 5,500 pesos. Su dueño: teléfono I-6485, de 12 a 2 p. m.
V1 13463 7-10 Ab.

V-2. Solares.

SE VENDE terreno en Víbora Park, junto a la entrada de los terrenos del Centro Gallego, 333 metros cuadrados, $1,800.00. También se cambia por materiales de construcción por su valor. Doctor Domínguez, Reina 101, altos, Teléfono M-3246, de 2 a 5 p. m.
V2 13491 7-10 Ab.

SE VENDE un solar que mide 7 x 25 varas, tiene fabricado 2 cuartos, comedor y cocina y servicios sanitarios intercalado, se vende por embarcarse. Informan en Arellano 40, a todas horas. No corredores. Reparto San Miguel. Antiguas canteras.
V2 12958 4-12 Ab.

AMPLIACION Almendares: Vendo dos solares en Sexta Avenida entre 10 y 11, acera sombra, $2.25 vara, una cuadra carro. Dueños: 25 núm. 257 entre E y F, Vedado.
V2 13330 6—11 Ab.

SOLARES en Miramar, Almendares y en la Sierra, a como quieran, si es comprador avise a García, U-1363, de 12 a 2 solamente.
V2 13551 7-10 Ab.

V 3. Fincas Rústicas.

VENDO finca rústica 2 y media caballerías; buenos terrenos; muy cerca Habana. Tiene de todo; dueño en Cuba 15 y medio, de 10 a 12. No corredores. Teléfono M-2684.
V3 12806 2-12 Ab.

RUSTICAS. Ganga, vendo fincas frente a carretera, a 20 kilómetros de la Habana, precio de ocasión. También facilito dinero en hipoteca. También vendo casas baratas en Cojímar y Guanabacoa. Cabricano, XO-1513 y XO-1913.
V3 11892 28-15 Ab.

SE VENDEN

SE VENDE una carnicería, buen contrato y clientela. 20 y 15, Vedado.
V4 13299 6-12 Ab.

SE VENDE establecimiento con todos sus enseres, precio de ocasión, el mejor punto de Belascoaín. Informarán, La Casa Revilla. Belascoaín 44.
V4 13108 4 ab 9

SE VENDE un Troy mecánico muy barato y un tren de lavado. Informan en el mismo. Aranguren 61 y medio. Guanabacoa.
V4 11249 24-23 Ab.

VENDO bodegas, cafés y propiedades. También cambio por propiedad hipotecada. Informan: Reina y Belascoaín. Café «La Independencia», de 1 a 5. Rico.
V4 13030 4-9 Ab.

BODEGA sola en esquina, muy cantinera propia para barra; buen contrato y precio de situación. Informan: San José 93, B. No admito corredores.
V4 13673 8-12 Ab.

VENDO TINTORERIA, casi regalada; libre de deudas; máquina de planchar, otra de lavar, buena clientela, vapor director, contrato. Urge venta, embarco. Informan: Amargura 57.
V4 13668 8-15 Ab.

SE VENDE una zapatería en el mejor punto de la Habana, con auxiliar y máquina de coser, la más antigua y acreditada del barrio. Someruelos y Corrales.
V4 13665 8-12 Ab.

BODEGA EN EL VEDADO
$4,200, bodega Vedado, surtidísima, esquina, sola, vende $50 garantizados. También se cambia por otra mejor, dando diferencia al contado. Neptuno 208. U-1802. Informa: Sr. Llenín.
V4 13658 8-12 Ab.

BODEGAS GANGA VERDAD
Jesús del Monte, $1,600; Calzada Jesús del Monte, $2,200; cerca Galiano, $3,500; Factoría, $3,250; Zanja, $3,500, Marianao, $2,200; Lawton, $3,000. Neptuno 208. U-1802. Informa: Llenín.
V4 13659 8-14 Ab.

VENDO por enfermedad. Licencia Carbonería. Acción al local. Enseres. La doy por poco dinero o admito un socio con 100 pesos. La Benéfica, Pabellón 20, núm. 613.
V4 13686 8-10 Ab.

POR TENER QUE embarcar se vende una fotografía; informan en la fotografía «El Número 15», Monte 15, esquina a Prado.
V4 13656 8-11 Ab.

GRAN negocio, vendo barato por enfermedad, gran garage, estructura de acero, sin columnas, capacidad para 90 máquinas, moderna venta de gasolina y accesorios, Morro 7, M. Dono.
V4 12508 31 ab 3

GRAN VIDRIERA Tabacos, Quincalla y Billetes, vendo en lo mejor de la Habana. Buen contrato. Fácil pago. Urgente. Informan: Muralla 103, segundo piso, de 7 a 8 y de 12 a 2. Señor Lizondo.
V4 12612 1-16 Ab.

VENDO la mejor casa huéspedes, en el mejor punto, una cuadra Parque, por asuntos de familia; no deje de verla; tiene buen contrato. Obrapía 99, Muñiz.
V4 13301 6-11 Ab.

VIDRIERA de Billetes, se vende a la primera oferta. Vende de 15 a 20 billetes por sorteo. Puede comprobarse. Informan: en Belascoaín 123, entre Reina y Estrella.
V4 13443 6—10 Ab.

VENDO Y CAMBIO BODEGAS
bodega, barrio Colón, la doy muy barata por tener dos y no poder atenderlas; tiene buen contrato y vivienda para familia. Informa: M. Tamargo, Belascoaín y San José, de 2 a 5, (Café).

Vendo bodega que vale $8,000 o la cambio por una propiedad que no pase su valor de $15,000; doy vuelto en efectivo. Informa: M. Tamargo. Belascoaín y San José, de 2 a 5. (Café).

Bodega barrio de los Sitios, $7,000 con 4,000 pesos de contado, sola en esquina. Informes: M. Tamargo, Belascoaín y San José, de 2 a 5, (Café).
V4 13524 7-9 Ab.

OJO FONDEROS se vende una buena fonda con mucho crédito, trabaja muy bien, compruebo una buena utilidad, se vende por tener que embarcar con la familia. Informan, Teniente Rey y Aguacate. Vidriera de tabacos. Antonio.
V4 13559 7-15 Ab.

V-5. Muebles y Prendas.

MAQUINA DE COSER SINGER
Ovillo central tenemos gran cantidad en que escoger, garantizadas, todos precios. Cambiamos y compramos, vendemos piezas de repuesto de todas clases. Angeles 36. Telf. A-8861
V5 9791 16-15 Ab.

MUEBLES
Juegos cuarto, $45; comedor de cedro y caoba, $50; estilo Renacimiento, $110; sala, $30; recibidor arte moderno; $34; juego cuarto con escaparate tres cuerpos, $80; neveras, $12, hasta $60; sillones caoba, $5. camas, $6; juegos de niño, $30; máquinas coser, $10; burós de cortina, $15; escaparates con lunas, $18. Infanta número 88. Cao y Pita. Teléfono U 4352.
V5 12861 2 abril 10

OPORTUNIDAD PARA LOS QUE SE VAN A CASAR
SE VENDEN todos los muebles modernos y en buen estado de un matrimonio sin hijos, por tener que ausentarse dal país, pueden verse todos los días hábiles de 10 a. m. a 1 p. m. en la casa calle B. núm. 186 primer piso. Vedado.
V5 12989 4-12 Ab.

Baules y Maletas
Liquidación permanente durante este mes. No compre sin ver nuestros precios
JOYAS, MUEBLES Y ROPAS
Procedentes de empeño; 50 por 100 de rebaja con facilidades de pago.
DINERO
Sobre joyas del 1 al 5 en todas cantidades, sobre muebles finos, objetos de arte y ropas modernas. Módico interés. Dto. privado.
REMATE PROXIMO
A los que le interese, pueden prorrogar lo vencido durante este mes para evitar que sus prendas vayan al remate.
AVELINO G. ARANGO S. EN C.
Gloria e Indio. A-6827.
V5 12572 1-1 May.

MUEBLES
Asombrosa rebaja. Precios contado y a plazos desde los más lujosos hasta los más baratos, juegos cuartos desde $40.00. Idem. comedor. Juegos sala y recibidor desde $30.00. Juegos mimbre $20.00 Neveras $10.00. Victrolas, $30 Pianos, $50.00. Juegos cuartos tres cuerpos caoba, nueve piezas, arte moderno, finos, $245.00. ($5.00 mensual tiene el juego que desee. LA UNIVERSAL. S. Rafael 167. U-2110.
V5 13363 6-7 May.

GANGA por embarcar vendo juego de cuarto compuesto de cinco piezas además una lámpara, dos sillones, tres sillas y una mesa, todo 40 pesos.
Calle 6 y Quinta chalet de madera.
V5 3624 7-10 Ab.

BAULES Y MALETAS
Varios estilos y tamaños. Baúles a $3.50; Maletas $1.00. Hacemos cambios. La Sociedad, Casa de Préstamos. Suárez 34 entre Apodaca y Gloria. Teléfono A-7589.
V5 12080 30-11 Ab.

MUEBLES BARATOS
Díaz y Chao. Gran rebaja de precios en nuestras existencias; muebles de cuarto, comedor, sala y recibidor. finos y corrientes, piezas sueltas al contado y plazos. Tomamos muebles a cambio. Neptuno 197, entre Belascoaín y Lucena. Teléf. U-5154.
V5 11628 27-26 Ab.

SE VENDEN

EMPEÑAMOS y compramos prendas oro, brillantes, máquinas escribir, fotografía, objetos de arte, ropa caballero, hilo y seda, módico interes. El Volcán, Factoría 26. A-9205.
V5 8919 10 abril 9

POR EMBARCAR urge vender los muebles de una casa. Salón y juego de cuarot muy baratos. Comedor en buen estado; barato. Muebles de oficina, baratos. No mueblistas. San Lázaro 55 esquina a Genios altos, Apartamento número 5 Solamente de 1 a 5 p. m.
V5 13623 7-10 Ab.

MUEBLES clásicos y arte moderno
Fabricación rápida al gusto de los compradores. Liquidamos enormes existencias, al contado y a plazos con las mensualidades que convenga al Cliente. También liquidamos la joyería, brillantes, relojes etc. La Casa Ruisánchez, Angeles y Estrella, teléfono A-2024.
V5 9060 11-10 Ab.

POR $150.00 amueblamos su casa con tres preciosos juegos: cuarto, sala y comedor. Estos muebles, son nuevos, construcción de primera, modernos y garantizados; pintados y decorados a gusto del comprador; con cristales y lunas de lo mejor. Suplicamos a todos los que necesiten muebles que no compren sin antes visitar nuestra gran exhibición al alcance de todas las fortunas. Vista hace fe. Concha entre Luco y Justicia, Luyanó. La Casa Mastache. El Palacio de los Muebles. Nota: Vendo también a mueblistas.
V5 13650 8-11 Ab.

V-6. Maquinarias.

REFINERIA. Se vende por una pequeña parte de su valor, 30 minutos del centro de la Habana. Facilidad de pago. Arroyo Naranjo, Calzada 70.
V6 13581 7-11 Ab.

EN MAGNIFICAS condiciones y propio para una lancha o goleta, se vende un motor de 40 h. p. caballos y 650 r. p. m. Informes: Palatino 2. Teléfono I-7544.
V6 13271 6-9 Ab.

ALMACEN. Existencias constantes de calderas, donkeys de vapor, bombas motores, romanas, diversos tamaños arados, desgranadoras tuberías flusés acero para calderas, etc. Basterrechea Hermanos Lamparilla 9. Teléfono A-2950. Habana.
V6 62808 16-14 May.

SE VENDE un tractor «Holt Cartepillar» de dos toneladas, completamente nuevo. Se da barato. Informan Palatino 2. Teléfono I-7544.
V6 13270 6-9 Ab.

V-7. Automóviles y Accesorios.

GRAN TALLER DE CHAPISTERIA
Reparación en general de radiadores Pintura «Duco». Soldadura autógena, de Enrique Padilla, Infanta 5 entre Jovellar y San Lázaro. Teléfono U-7267.
Esta casa pinta con «Duco» todas las reparaciones de los trabajos de chapistería, con precios muy reducidos y con toda garantía en las reparaciones generales. Mi interés es que esa usted un cliente para siempre.
V7 12162 JIR Indf.

SE VENDE UN CAMION Mack, de tres y media toneladas, de volteo, se da a prueba. En 2,500 pesos. Dueño: F. O. 1440. Ferretería.
V7 12964 4-12 Ab.

VENTA SENSACIONAL DE AUTOS
con dinero en mano usted pondrá precios y podrá adquirir automóvil de uso por la mitad de su valor. Vénlos Zanja No. 131, esquina a Soledad. Depósito Metropolitan Auto Company.
V7 12112 30-29 Ab.

REGALO, se vende un cuña Oakland tipo 27-28, casi nueva, se da muy barata, calle 27 núm. 34, entre Espada y Hospital. López.
V7 13234 6-9 Ab.

VENDO Chevrolet turismo del 29, el más bonito y mejor preparado de la Habana, puede verse de 2 a 3, Habana y Empedrado, teléfono M-4613. Precio, 375 pesos.
V7 13204 5-15 Ab.

SE VENDEN dos Buicks, siete pasajeros, uno cerrado y otro abierto. Se dan a la primera oferta por tener que embarcar su dueño. Informan: teléfono F-4443.
V7 13458 7-9 Ab.

UN SOLAR YERMO de esquina, propio para fabricar, se cambia por una casa de dos plantas, que esté situada dentro de la Habana. Para mas informes: U-4163. Señor González.
V7 13664 8-13 Ab.

CUÑA cerrada moderna, se vende, urge venderla, se guarda en Barcelona 13. Sr. Castro. Telef. M-2599.
V7 13680 8-14 Ab.

SE VENDE Graham Paige, con cuatro gomas nuevas, un año de uso; se dá barato. Informan: A. número 203. Teléfono F-1543.
V7 13654 8-12 Ab.

V-8. Instrumentos de Música.

CASA CASTILLO
APARATOS DE RADIO
Al contado y a plazos cómodos
Efectos eléctricos en General.
Obrapía 95. Teléf. A-7088
V8 C6308 20-19 Ab.

AFINE SU PIANO O PIANOLA por $2.50. Absoluta garantía. Virgilio Fernández, procedente de grandes fábricas europeas. Taller de reparaciones de pianos y autopianos, Zulueta 36 y medio. M-3040.
V8 11486 26-10 Ab.

AMPICO, el piano reproductor con alma, casi nuevo con 82 rollos especiales y rollero, lo vendo muy barato por tener que embarcarme. Damas 2, bajos.
V8 12623 1-9 Ab.

VENDO ortofónica «Víctor», lujosísimo gabinete de grandes voces, costó 225 pesos; se regala 32 pesos, con discos. Una portatil «Víctor», ortofónica, 15 pesos. A-5704. Jesús del Monte 27, altos.
V8 13270 6-12 Ab.

VENDO radio eléctrico «Atwater-Kent», modelo 40, siete bombillos, costó 175 pesos, tengo propiedad, funcionado perfectamente, 40 pesos. Teléfono A-5704, Jesús del Monte 27, altos, esquina de Tejas.
V8 13280 5-12 Ab.

PIANOS y pianolas de absoluta garantía, las liquido a como quiera, por cambiar de negocio, solo por 15 días Casa Domínguez. Dragones y Zulueta
V8 12375 31-15 Ab.

¡RADIOS "Philco", "Majestic" últimos modelos 1931. Superheterodinos. Circuito screed greed, a plazos desde $8.00 mensuales, aceptándole como entrada radios, ortofónicas, pianolas. A-5704. Jesús del Monte 27, altos.
V8 13128 6-12 Ab.

EMBARGO. Vendo radiola R. C. A. moderna, circuito screen grid, bocina electro dinámica, completamente nueva, alcanzando Estados Unidos, costó 185 pesos, regalo 68 pesos. Véala, Gloria 53, bajos, entre Revillagigedo y Suárez.
V8 13469 7-10 Ab.

RADIO MAJESTIC, modelo 1931, circuito super-heterodino, screen grid, lujosísimo gabinete, completamente nuevo, lo regalo 125 pesos. Tomo parte pago ortofónica, o radio chico. Monte 121 altos. M-7279.
V8 13470 7-10 Ab.

UN $.1.00 SOLAMENTE
cuesta afinar su piano. Cuerdas nuevas, muellecitos, teclas desbaratadas, 20 centavos una. Oiga tocar al afinador lindas piezas en su piano. Teléfono A-3598.
V8 13508 7-10 Ab.

SE VENDE una Victrola Ortofónica Víctor, nueva. Se da en $25. Informan: Calle 8 número 205, entre 23 y 21, Vedado.
V8 13250 6—9 Ab.

SE VENDEN

OPORTUNIDAD
Se compran y venden toda clase de aparatos de radios de uso, muebles, joyas y objetos de arte. Pagamos mas que nadie y somos los que mas barato vendemos. También prestamos dinero en todas cantidades cobrando un módico interés. «La Confidencia», de C. Bouza y Snos. Campanario 147, entre Reina y Estrella. Teléfono M-2939
V8 13520 7-17 Ab.

RADIOS MAJESTIC MARZO 1931 POR SOLO $8.00 MENSUALES
a plazos con extraordinarias facilidades de pagos, también recibimos, como fondo, parte pagos, ortofónicas, radios inferiores, victrolas. Solicite demostración sin compromiso. Monte 121, altos. M-7279.
V8 13471 7-12 Ab.

PIANO GIRALT, nuevo, de paquete, refractario al comején. Lo vendo en verdadera ganga. San Rafael 141, bajos, entre Soledad y Oquendo, al lado bodega.
V8 13342 6-11 Ab.

RADIOS CROSLEY de 7 tubos no pagan impuesto, liquido un lote a $35 cada uno. Aproveche esta oportunidad y véalos que son gangas. Campanario 89. M-9571.
V8 11331 25-9 Ab.

EN 25 PESOS se vende un piano alemán, propio para estudios o bailes, teclado muy blanco, funcionando bien y lindas voces. Escobar 254, bajos. Carmen y Figuras.
V8 13684 8-11 Ab.

PIANOS de todas marcas con la misma garantía que de nuevos se venden muy baratos con facilidades de pago. «El Brillante», Aguila 139. Teléfono M-1661.
V8 13682 8-16 Ab.

V-9. Utiles de Oficina.

VENDO muy baratos, una máquina Burroughs, una máquina F. E. protectora de cheques y un archivo metálico. Muralla núm. 40.
V9 13340 6-9 Ab.

SE VENDE mobiliario de oficina completamente nuevo, propio para profesional. 23 número 268, altos, entre D y E.
V9 13364 6-15 Ab

V 10. Cajas Registradoras.

VENDO contadora «National», dos gavetas marca $7.99; con cinta, tecla de pagos Mesa carambolas 4 x 8, semi-nueva, con todo equipo completo. Obrapía 99. Muñiz.
V10 13302 6-11 Ab.

REGISTRADORAS «National», liquido existencia desde 5 pesos mensuales; también hago cambios. Se compran y pagan en el acto, véame. Se reparan, niquelan y esmaltan. Campanario 89. M-9571.
V10 11332 25-24 Ab.

V-11. De Animales.

PUERCOS Hampshire, pura raza; parejas y tríos, desde cincuenta días inmunizados. Premios honoríficos en última exposición ganadera. Visítenos o escríbanos. Granja Piney, Cantarranas. Arroyo Arenas.
V11 12599 1-16 Ab.

SE VENDEN cachorros policías. Ayesterán 18. Jardín «La Lila». Lorenzo.
V11 13453 7-10 Ab.

V-12. Objetos Varios.

BAULES MALETAS
Maletines finos y corrientes a precios muy económicos, prendas de oro 18 k. Relojes de las mejores marcas y máquinas de «Singer» desde $10.00. tambin compramos y hacemos cambios en Corrales núm. 53, al fondo de «La Isla de Cuba». M-7337.
V12 12078 30-9 Ab.

VENDO caja de caudales de 1.40 x 0.85 a precio regalado por liquidación del negocio y desalojo del local. Platería «La Turquesa», Carmen y Figuras. F-5113. J. Posse.
V12 13495 7-10 Ab.

Y- Casas de Préstamos.

PARA OFICINA Y DE OCASION
Burós planos y de cortina, máquinas de escribir, sumar; libreros giratorias, mesas de máquinas, archivos, mimiógrafos, accesorios. Véalos. Villegas 6. A-8054.
Dinero sobre joyas, máquinas de escribir, sumar calcular, ropas, objetos de arte; compramos muebles de oficina en general. Villegas 6 A-8054.
A-8054, MAQUINAS EMPEÑO
compro de escribir, sumar, en cualquier estado; archivos; cajas archivos; caudales; mimiógrafos y accesorios en todas cantidades. Llame al Teléf. A-8054.
Y 12339 31-30 Ab.

DINERO E HIPOTECAS

Se Ofrece

DINERO
Doy grandes y pequeñas cantidades en hipoteca, desde el 6% en adelante para la Habana y sus barrios También tengo para los repartos Operación rápida y absoluta reserva
JULIO C. GRANDA
Obrapía 33. Teléfonos M 5921 F 5759
Zso 9992 17-16 Ab.

Dinero en Hipoteca
En todas cantidades, al tipo más bajo en plaza Con la mayor reserva y prontitud.
MIGUEL F MARQUEZ
Empedrado No. 16, altos esquina a Cuba
E-1090 Indf. En.

DOY 500 PESOS en primera hipoteca, No corredores. Absoluta reserva. También compro toda clase de mercancías dentro de mi giro. Diez de Octubre 309, La Libertad.
Zso. 10217 18-17 Ab.

DAMOS DINERO SOBRE JOYAS y objetos de valor, con módico interés. Compramos oro y platino Neptuno 199, esquina a Lucena Teléf. U-5154, Díaz y Chao.
Zso. 11629 27-26 Ab.

SIGO comprando cheques y libretas Córdoba, Asturiano, pago el más alto tipo, véame, Teniente Rey 24, víveres finos. A. García.
Zso. 12511 31-10 Ab.

En HIPOTECA hoy $500 a $5.000 sin comisión, Habana, Repartos. También $6,000 a $30,000, Neptuno y Amistad. Café Vidriera Tabacos. Díaz. fono M-4391.
Zso. 12583 1-9 Ab.

DOY 800 pesos en hipoteca para cualquier lugar. No trato con corredores. Informa Fernando Hernández Martí 63, Marianao. Teléfonos FO-7239 y FO-9109.
Zso. 13290 6-9 Ab.

TENGO para colocar en hipoteca 15,000 pesos juntos o separados, a bajo interés con buena garantía. Trato directo. Luis Hernández. Empedrado 35, altos. Teléfono A-3975.
Zto. 13253 6-11 Ab.

DOY DINERO rápidamente sobre muebles, automóviles, panteones y casas con mucha reserva. Teléfono: I-3167.
Zso. 13415 6—9 Ab.

TENGO $4.000 para hipoteca o compra de casa en la Habana o Ensanche de la Habana. Trato directo interesado de 7 a 9 p. m. U-1472.
Zso. 13589 7-10 Ab.

Se Toma

DESEO 1,500 pesos al 12 por ciento sobre casa Marqués de la Torre 3 y Luyanó También tomaría 450 pesos sobre casa por terminar, Santos Suárez. Pago 10 pesos interés. Teléfono I-5067.
Zst. 13266 6-9 Ab.

NECESITO $700.00 al 12 por ciento anual, sobre la mitad pro-indivisa de una finca en Pinar del Río. Diego Pérez, Chacón 34. Tel. M-6855.
Zst. 13607 7-10 Ab.

DINERO E HIPOTECAS

RUSTICA
En la provincia de la Habana se toman $12,000 al 12 por 100 sobre una espléndida finca de más de 200 caballerías, con 300,000 palmas, propias para cría de cochinos y además buena tierra para caña. Diríjanse a G. del Monte, Habana 82, Teléfono A-2474.
Zst. 13662 8-12 Ab.

PARA EL HOGAR

PH-1 Comidas a Domicilio

SE OFRECE comida a domicilio a precio económico. A-2912.
PH1 12470 31-10 Ab.

PH-2. Reparación de Muebles.

REPARACIONES MUEBLES, CASA Pardo, U-5761. Barnices muñeca fino, esmaltes Duco, decoraciones. pinturas mimbres al vapor, dorados, tapicerías, hazogamos lunas. Retormamos y embasamos muebles, trabajos garantizados. Precios baratísimos. San Rafael 130.
PH2 12780 2-2 May.

PH-4. Limpieza de Cocinas.

MECANICO. Un peso limpiezas y arreglos máquinas coser, cocinas gas, gasolina, estufina y calentadores. Trabajos a conciencia. Corrales 20. Teléfonos A-4519 y M-4661. F. G. Santos.
PH4 13246 6-16 Ab.

PARA LAS DAMAS

PD-1. Peluqueros.

DAVID, ex-Peluquero de «Galia», y de «La Americana», ofrece sus servicios a domicilio. Corte de Melena, 60 centavos: ondulación Marcel o agua secada, 80 centavos. Teléfono M-6868
PD1 11497 26-25 Ab.

LLUNI, peluquero artista. Avisa a su distinguida clientela ofrece sus servicios exclusivamente a domicilio. Corte, 60 cts. Ondulación al agua secada 80 cts. Teléfono I-3920.
PD1 11737 27—26 Abril

SEÑORAS y Caballeros: ¡Lea «Marina» o «Información»! Y mientras se corta el pelo o se lo arregla mejor con Molina el peluquero, lea gran revista «Orbe» por solo 5 centavos! y $0.50 por el pelo. Todos los días. Teléfono A-4478.
PD1 12199 30-14 Ab.

PD 6. De Interés para las Damas.

Lea esto que interesa
OBRAS A PLAZOS
Con una cuota inicial insiginificante usted puede adquirir las siguientes obras, todas importantísimas
Geografía Universal, 22 tomos; Historia Universal, 46 tomos; Costumbres del Universo, 2 tomos; Biblioteca Universal, 2 tomos; Don Quijote 2 tomos; Obras de Homero, 1 tomo. Mitología Ilustrada, 2 tomos; Fábulas Lafontain, 1 tomo; Mil y una Noche, 2 tomos; Biblioteca del Contador, 4 tomos; Diccionario Salvat. 11 tomos; Historia de España, 27 tomos; Historia del Arte Pijuan, 3 tomos; Tesoro de la Juventud, 20 tomos; Historia Natural, 13 tomos; Diccionario Espasa, 70 tomos.
EL HOGAR Y LA MODA
La revista del hogar, la mejor que se conoce, se compone de tres números al mes y un magazine de lecturas. Comprende modas, literatura, música, labores, etc., es por suscripciones semestrales y anuales. Haciendo un semestre se le obsequia con un trimestre de la Revista de Labores, «Labores del Hogar».
LIBRO DEL COCINERO CUBANO
El mejor libro de cocina que se conoce. Medidas claras y fáciles, un menú para cada día del mes. Precio: $1.50.
COMPRAMOS
Tesoros de la Juventud; Diccionarios Enciclopédicos; Historia de Onke; Mejor Música del Mundo y Espasa.
«LIBRERIA ACADEMICA»
Aguila 98, entre San José y Barcelona. Teléfono M-5035.
PD6 C6329 1-1 May.

ENSEÑANZA GRATIS
De toda clase de labores en bordado y tejido por una experta profesora, en nuestro surtido Departamento de HILOS. Siempre encontrará cuanta clase de Seda y Lana desee para labores. También tenemos agujas de metal especial anti-oxidable.
"BAZAR INGLES"
GALIANO Y SAN MIGUEL
PD6 13578 7-9 Ab.

Modistas y Sombrereras
Sombreros, Formas y Guarnituras Surtidos estensos en artículos de última novedad.
FABRICA DE SOMBREROS
Maloja No. 16
PD6 C6312 21-20 Ab.

POR AUSENTARME liquido toda mi colección de vestidos, modelos de las afamadas casas de París. Madeleine Soeurs. O-Reilly 93, altos. primer piso.
PD6 9113 11 abr 11

MANTONES de Manila; mantillas; peinetas, pelucas blancas y de todas épocas, capuchones; gitanas; holandesas; mejicanas, argentinas; chinas. pierretas; cordobesas; charras; gauchos; piratas; Luis XV; Imperio; torero y toda clase de trajes típicos para Carnaval los alquila Pilar Virtudes 28 entre Aguila y Amistad. Teléfono M-9392.
PD6 10591 20-19 Ab.

SENOS DESARROLLADOS: «Pomada Magistral». Producto antiguo experimentándose desde 1912. Pechos defectuosos por enfermedades o maternidad, perfeccionados prontamente. Desarrolla maravillosamente, pequeños bustos. 90 centavos. Estuches con instrucciones, certificados fotográficos. Emilio Gall. Monte 78 Teléfono A-4487.
PD6 13011 4-9 Ab.

GRATIS
Como recuperar de nuevo la juvenil dureza y forma clásica de los senos. se remitirá a toda dama que lo solicite. Instituto Enalógico de Belleza. Apartado 684, Habana.
PD6 13517 7-14 Ab.

CLINICA DE MEDIAS
No deseche sus «MEDIAS ROTAS» pues se las dejamos nuevas por muy poco dinero.
Si la rotura de la MEDIA es de poca importancia y fueron compradas en nuestra casa el arreglo es completamente
GRATIS
"BAZAR INGLES"
GALIANO Y SAN MIGUEL
PD6 13579 7-9 Ab.

ENSEÑANZAS

E-1. Academias.

BAILES-WILLIAM
Aprenda Son, Danzón, Fox trot, Paso doble, Vals. Cinco bailes, $10. Un baile, $3.00. Si no aprende primera clase reclámese dinero. Bailes españoles; castañuelas; bailes teatrales. William. M-3643.
E1 10928 5-23 Ab.

ENSEÑANZAS

Academia de Inglés ROBERTS
MALECON 31, ALTOS
TELEFONO A-1317
Clases generales, $ 5.00 mensuales. Clases particulares en la Academia y a domicilio. Lección de ensayo gratis. ¿Desea usted aprender inglés? Compre usted el METODO NOVISIMO ROBERTS. Cuarta edición, pasta, $2.
E1 11397 25 abr 24

TENEDURIA DE LIBROS
Desea usted hacerse Tenedor de Libros? Tome nuestro nuevo Curso que ponemos en ejecución desde el día 1 de Abril contiene todo lo moderno y práctico que se conoce últimamente, bien clases personales o por correspondencia, nada de teorías viejas y nulas al final recibirá su título autorizado por decreto 1966, visítenos o escribanos enviando tres sellos correos de 3 centavos, y le remitiremos folleto ilustrado y boletines de nuestos 40 cursos por correspondencia, Institución Nacional »Pitman», Campanario No. 61, Apartado 1970, Habana.
E1 12405 31-10 Ab.

GRAN ACADEMIA DE CORTE NACIONAL
SISTEMA "SERRA"
Damos títulos de profesoras en un mes Admitimos pupilas y medio pupilas. Clases por correspondencia, día y noche, domicilio. Vendemos el valioso Método Serra. Lealtad 82. Teléfono M-6846. Paquita Serra.
E1 9059 11-10 Ab.

HOY abrimos un curso comercial-nocturno práctico de inglés y taquigrafía Pitman, inglés-español. Colocamos a nuestros discípulos competentes. Inscribirse. San Juan de Dios letra A. Agencia Express.
E1 9730 15-14 Ab.

ACADEMIA INTERNACIONAL
Corte y costura sistema Matilde Alemany premiado Exposición Barcelona, de donde procede con autorización oficial expender títulos para profesoras en esta República, estudios rápidos modernos y poco costo; vendo Métodos 1931, procedimiento parisién; clases domicilio y correspondencia. Autora, San Lázaro 131. Teléfono: A-7044. Gratis a tituladas flores.
E1 12116 30-29 Ab.

Academia Diurna y Nocturna
COMERCIO, INGLES, TAQUIGRAFIA, MECANOGRAFIA
Enseñanza en general para varones y señoritas.
17 núm. 233. — Vedado.
Teléfono: F-5594. — Precio: $5.00.
Director: L. Blanco.
E1 J P G 18-17 Ab.

EXPERTO
TENEDOR DE LIBROS
Puede usted hacerse en breve tiempo, estudiando nuestro curso por Correspondencia, eminentemente práctico, capacitándolo completamente para llevar cualquier contabilidad. Enseñanza absolutamente garantizada. Cuota módica. También otras clases. Solicite ahora informes gratis. Academia «Mercurio», Dragones 42, Habana.
E1 12115 30-14 Ab.

E 2. Colegios.

COLEGIO SAN ELOY
Pupilos desde 18 pesos al mes. Primera Enseñanza, Preparatoria, Bachillerato, Idiomas y Comercio. Se admiten intermedios, medio internos y externos. Calzada del Cerro número 620. Habana. Teléfono I-6002. Pida prospectos.
E2 13027 4-4 May.

E-5. Profesores.

ENSEÑANZAS. Clases de inglés y francés por competente profesora inglesa Mucha práctica con los niños. Referencias. Teléf A-7974.
E5 9008 11-10 Ab.

EXPERTO profesor de inglés, por un método especial, comercial. Pronunciación perfecta, rápida escritura y conversación. Clases a domicilio. Precio muy módico. Llame hoy mismo a Alvarado. M-2898.
E5 13001 4-1 4Ab.

ESTO NO ES UN BLUFF. Por $5.00 garantizo enseñarle inglés correctamente. No permanecerá mudo. Hablará en breve. Inglés práctico, perfecto. Gramática, Lectura, Conversación. Competente profesora americana. M-1307.
E5 13042 4-9 Ab.

PROFESORA inglesa Londres, tiene algunas horas disponibles, dar clases en su casa o domicilio; prepara para los exámenes. Llamen F-5130.
E5 13026 4-4 May.

INGLES
Enseñado por profesora americana. Sorprendentes resultados en pocas semanas. El discípulo leerá, escribirá hablará el inglés en breve tiempo. Lecciones a domicilio también. Miss. Kapan. Gran Hotel. Teniente Rey y Zulueta. M-9896.
E5 10995 23-2 2Ab.

INGENIERO CIVIL. Dá clases de Matemáticas, Física, Química, Historia Natural y Geografía para los alumnos del Instituto Provincial, Escuelas Normales o Universidad. Preparación para sufrir exámenes de ingreso en estos centros de enseñanza. Clases a domicilio con precios especiales. Llame al F-5527 o véame en Seis número 14 Vedado.
E5 12774 2-9 Ab.

INGLES
Práctica de inglés gramatical o conversación, método rápido y agradable, asombroso adelanto en poco tiempo. Virgini Burtner. Edificio Gómez. Morro y Genios, A-4604.
E5 12786 2-12 Ab.

CLASES de instrucción primaria, segunda enseñanza y preparatoria, profesoras titulares, corte y costura, métodos modernos. Calzada Luyanó 130 entre M. Pruna y Juan Alonso, precios módicos.
E5 13216 5 ab 9

PROFESORA DE MUSICA, Plan H. de Blanck. Ex-Profesora de la Academia Mozart de Matanzas. Clases a domicilio y en su Academia. Perseverancia 30. A-3163.
E5 13275 6-13 Ab.

INGLES. Clases diarias, amenas, especiales para niños, por profesora idónea. Aprenden pronto a hablar, leer, escribir, gramaticalmente. 3 pesos al mes. Rayo 37, segundo piso.
E5 13282 6-21 Ab.

PROFESOR RIVEIRO, Graduado del Conservatorio de Madrid, incorporado al Conservatorio «Orbón», dá clases de piano a domicilio; enseñanza especial de música popular bailable. Teléfono U-1763.
E5 13278 6-16 Ab.

I- DE INTERES GENERAL

HERNIAS
Vendaje especial, cómodo y sencillo, Fajas reductoras de vientre. Corsets y aparatos para toda clase de imperfecciones Emilio P. Muñoz, Ortopédico veinte años establecido. Consulado 69-D, teléfono A-9559.
I 10243 18-17 Ab.

MAUSOLEO Y PANTEON
En zona de primera clase, frente a los Bomberos, para una familia de gusto, cedo por no necesitarlo, un regio panteón de dos bóvedas y dos osarios, todo de blanco, mármol de Carrara. Tiene baranda de mármol con un monumento central importado de Italia. Es una obra de primera clase. Para hacerlo se necesitarían, por lo menos, cinco mil pesos. Se da por menos de la mitad. Véame o llámeme al U-1850. No intermediarios.
I 13418 6—14 Ab.

GRATIFICARE con cien pesos, por informes que permitan recuperar Ford cerrado núm. 1935, sustraído jueves. No se harán averiguaciones. Avise para entrevista A-1511. Habana 188.
I 13436 6—9 Ab.

AVISOS COMERCIALES

INFORMACIONES comerciales, industriales, agrícolas, educacionales, particulares, Compras, diligencias, comisiones, investigaciones, paraderos, cobranzas, discretísimamente. «La Plata Exchange, Inc.» 66 Beaver, New York.
A. C. 12330 31-30 Ab.

M.E.C.D. 2016

Abril 9 de 1931 DIARIO DE LA MARINA Ejemplar: 5 Centavos

A TRAVES DE LA VIDA

por Héctor de Saavedra

LA RAZON

Hay una cosa en que la gente se ha fijado, pero que a los gobernantes, los sociólogos, los estadistas y los periódicos no ha llamado la atención: es el número, cada vez creciente, de los suicidios. Raro es el día en que no aparece la noticia de uno o más llevados a cabo por toda clase de individuos: jovencitos y viejos, hombres y mujeres. El hecho es digno de consideración.

¿Por qué causa, en este país que es reputado por dulce, tranquilo y envidiable, hay gente que no puede soportarlo? Quizás la culpa no es de la tierra, sino de sus cultivadores que la han hecho infecunda, pero el caso sí que produce gran desasosiego enterarse de que semejantes nuestros, paisanos del mismo territorio y hermanos todos en los mismos afectos tienen que privarse de la vida que les es imposible sobrellevar.

Vuelvo a preguntarme: ¿Por qué esta inconformidad? ¿Acaso la miseria es tan grande que ha hecho de la existencia una carga superior a nuestras fuerzas? Pero, ¿es que existe esa situación? ¿No se ha asegurado oficialmente que los árduos problemas estaban ya resueltos?

No me lo explico.

Los hombres se han matado en todo tiempo por haber hecho malos negocios ya con dinero, ya con mujeres. A excepción de uno que se suicidó, porque no podía soportar que volviera la moda de los pantalones "bombachos", todos los demás han tenido alguna causa excusable que se apresuran a comunicar al Juez, para evitarle el trabajo de la investigación sumarial. Fuera de esos casos no se explica que la policía apenas ve un muerto sin certificado de defunción, diga al canto: suicidio.

Se han dejado influenciar las señores Expertos, por esta unanimidad de procederes, que es digna de mayor consideración que la que actualmente se le da a todo individuo que así abandona las filas.

Las mujeres también se han suicidado, regularmente para probar al infiel lo mucho que era amado, pero en el número actual no hay memoria de semejante epidemia. Es pues un mal que debe estudiarse para curarlo en cuanto sea posible.

He oido contar que en un regimiento, destacado en no sé qué punto, empezaron a suicidarse los soldados y los casos fueron tan frecuentes que llegaron a alarmar a los jefes.

Pensaron en impedirlo pero ¿qué pena podían imponer al que comenzaba sustrayéndose del castigo? El problema era muy difícil. Sin embargo, un miembro del Consejo, el Coronel del batallón, lo solucionó con una idea luminosa; al primer suicida lo hizo degradar ante el cuadro de las tropas que aparatosamente se mandó formar y con acompañamiento de tambores y trompetas y ante la bandera desplegada, se declaró desertor del ejército y traidor al juramento hecho a la Patria, al soldado que tan "cobardemente" había abandonado su puesto.

El remedio fué eficacísimo. Los suicidios desaparecieron entre los soldados y no se pudo registrar ningún otro más que... el del propio Coronel, que se quitó la vida por razones muy plausibles: porque la primera bailarina de un teatro le engañaba con el primer bailarín.

No sé cómo las autoridades competentes podrían, por analogía inculcar en las gentes, que es una falta de confianza en el gobierno y un desaire a las instituciones, el tomar resoluciones tan radicales cuando precisamente estamos en un período de transigencias y tolerancias que demuestran la mayor cordialidad.

Los que tienen hambre y los que no pueden, decentemente, solucionar sus problemas, porque no todos tienen el tupé de aquel amigo mío que me dijo: —"De aquellos 10,000 pesos ¿sabe? ya no te debo nada"; los que conservan el pudor prefieren morir antes que dar la cara; así es que no prestarán mucha atención a tales consejos.

Yo no he estado en el Japón ni sé cómo se estila allá, pero un criado japonés que tenía Manolín Hierro, me dijo que en su tierra no se suicidaban más que los funcionarios del país que habían cumplido mal sus obligaciones. La autoridad competente les mandaba, sin más recomendaciones, un cuchillo corvo y afilado, y el individuo se abría el vientre.

El sistema, aquí, necesitaría de la restricción.

CUBA REPRESENTADA EN LAS FIESTA ANUAL DE LOS VETERANOS EN COLUMBIA

WASHINGTON, abril 8 (A. P.)—Los funcionarios de la Orden Militar y Naval de los veteranos de la guerra hispano-norteamericana, contarán con un miembro del personal de la Embajada cubana entre los oradores que hablarán el 21 de este mes en el banquete anual del Distrito de Columbia.

El embajador cubano ha sido invitado hoy como huésped de honor, pero no ha podido aceptar.

NICOLAS TITULESCU, MINISTRO DE RUMANIA EN LONDRES PRETENDE LA RESTAURACION DE LA ARMONIA POLITICA CON OTRO GABINETE

«No he venido a participar en un acto de prestidigitación —dice—sino a poner los medios de salvar al país y llamaré a todos los elementos destructivos para que entren en razón

UNDERWOOD & UNDERWOOD, N. Y.

Nicolas Titulesco

BUCAREST, Rumania, Abril 8. AP.—Nicolás Titulescu, ministro de Rumanía en Londres, se dirige a esta capital para formar un nuevo gabinete, y al llegar a la frontera declaró que «no va a realizar juegos malabares, sino a contribuir al mejoramiento de la situación política».

Fué recibido en la frontera por un grupo de periodistas a quienes dijo que etaba deseoso de determinar si es posible formar un gobierno satisfactorio.

«En la presente situación difícil de Rumania—agregó—debemos suprimir todas las palabras vacías y las intrigas. Un presupuesto que excede de $6.000.000, una tercera parte de cuya suma está destinada al pago de la deuda exige muchos sacrificios para los años venideros:

«No he venido a participar en un acto de prestidigitación, sino a restaurar la armonía entre todos los políticos a fin de salvar al país, y llamaré a todos los elementos destructivos a cuenta presentándolos ante la opinión pública.

«No pienso que sea necesario que se gestione un empréstito por conduco de la Liga de las Naciones. Hemos de dejar pasar tiempo entre un empréstito y el siguiente».

El exprimer ministro Maniu llegará a esta el viernes. Se sabe que es opuesto a la formación de un gobierno de concentración, mientras otros de sus compañeros son partidarios de esa idea.

Se teme que las disensiones provoquen una división en el fuerte partido de los campesinos.

UN JOVEN MATA AL COMERCIANTE QUE LE PAGO PARA QUE LE DIESE MUERTE

BUDAPEST, Hungría, abril 8. AP.—La policía arrestó hoy a un joven de 18 años, quien confesó que un hombre le pagó para que le asesinase.

Rudolph Steinherz, comerciante en vinos, falleció en un hospital a consecuencia de las heridas de bala que le inflingió un desconocido, que le agredió a tiros en un tren. La policía logró descubrir que Steinherz había pagado al joven para que le matase, de modo oue su familia pudiese cobrar un fuerte seguro de vida. Lo pagado al joven criminal fué poco más de cinco pesos y un reloj de oro.

EL RESTO DE LA COSECHA DE GRANOS RUMANA

BUKAREST, Rumania, abril 8. AP.—El periódico Argus dice hoy que todavía no han sido vendidos 263 mil vagones de granos de la última cosecha rumana.

LA COLECCION DE OBJETOS DE ARTE DE EMMA DESTINN

PRAGA, Checo-Eslovakia, abril 8. AP.—Debido a un arreglo especial, nadie hizo hoy ofertas en la subasta pública de la colección de objetos de arte de Emma Destinn, famosa cantante. El Estado piensa comprarla completa, para ofrecerla a la nación.

Auxilios Americanos a Managua

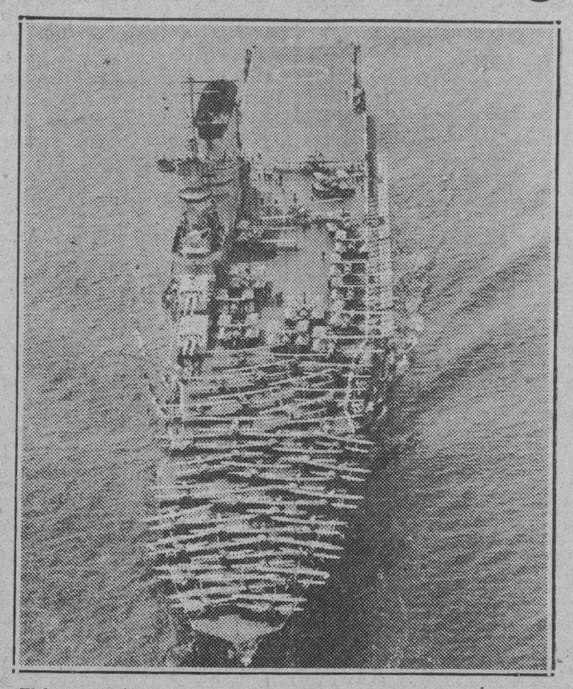

El buque aeródromo norteamericano Lexington, primero de los enviados por el gobierno de los Estados Unidos hacia Nicaragua, para auxiliar a los damnificados por el terremoto de Managua. El Lexington, navegando a treinta millas por hora, hizo en un día justo la distancia desde Guantánamo a Bluefields, Nicaragua. A cierta distancia de la costa lanzó al espacio una escuadrilla de aviones, con médicos y medicinas, que horas después estaban en la infortunada ciudad. Esta foto del DIARIO muestra al Lexington con parte de sus aviones en la cubierta de aterrizaje y despegue.

NO CREE EL PRIMER LORD DEL ALMIRANTAZGO INGLES QUE FRACASEN LAS NEGOCIACIONES ENTRE FRANCIA E ITALIA SOBRE EL PROBLEMA NAVAL

Ha mejorado notablemente el Rey Jorge, enfermo de una bronquitis en el Palacio de Windsor, por lo que no saldrá del Brasil para Europa, el Príncipe de Gales, hasta el día 12

WINDSOR, Inglaterra, abril 8. AP.—La noticia de que el Rey Jorge mejora del ataque de bronquitis que padece, ayudándole mucho el buen tiempo primaveral reinante, ha causado satisfacción en todo el país. La mejoría notada esta mañana por los médicos se ha mantenido todo el día y la noche.

El monarca se sintió muy contento hoy por la tarde cuando llegaron al castillo de Windsor sus dos nietos, el Vizconde Lascelles y Gerald Lascelles, niños hijos de la Princesa María y del Lord Harewood.

EL PRINCIPE DE GALES EMBARCARA EL 12 PARA EUROPA

RIO JANEIRO, abril 8. AP.—Habiendo conversado varias veces con Londres por medio de la radio-telefonía, el Príncipe de Gales está seguro de que se ha operado una mejoría en la enfermedad del Rey Jorge, lo que le permite seguir consagrándose al sport y a llas funciones sociales.

En puerto se encuentran anclados dos buques de guerra británicos, lo que significa que, en caso necesario, el Príncipe de Gales y su hermano el Príncipe Jorge, pueden tras ladarse rápidamente a Londres, lo que no se considera probable por ahora.

Créese que los Príncipes regresarán a Inglaterra el 12 de abril en un trasatlántico.

Los reales visitantes se dedican a la natación por la mañana, pasean por la tarde y asisten a banquetes y bailes por l noche.

NO CREEN QUE FRACASASEN LAS NEGOCIACIONES NAVALES FRANCO- ITALIANAS

HULL, Ingleterra, abril 8. AP.—Albert V. Alexander, Primer Lord del Almirantazgo, declaró esta noche en un discurso que pronunció aquí, que no puede creer que las discusiones navales franco-italianas terminen en un desacuerdo, es decir, que fracasen.

—Sinceramente espero que el tratado naval de Londres quedará plenamente consumado por un convenio legal apropiado—dijo Alexander Dos cosas realizará el tratado: la eliminación de los obstáculos para la discusión leal del desarme en la Conferencia de Ginebra, el año próximo, y que termine lal falta de confianza o inteligencia que hay entre Francia e Italia.

—No puedo creer ni creeré que después del convenio a que llegamos en Roma, conseguido solamente por la cordial cooperación de las dos capitales, todo termine en un fracaso desalentador.

—Todo el mundo puede estar seguro de que haremos cuanto podamos para ayudar a realizar un convenio que tiene consecuencias vitales e importantísimas para Europa y para el mundo entero.

ULTIMA PENA A TRES MORENOS

Eran seis los acusados del asalto a una joven blanca

SCOTTBORO, All., abril 8 (AP). Dos jurados del condado de Jackson, deliberaron esta noche sobre las pruebas presentadas en la causa contra los seis individuos de la raza de color que aparecen acusados de haber atacado a dos jóvenes de la raza blanca en un tren de carga.

Tres de los procesados han sido convictos, condenándoseles a la pena de muerte por su ofensa.

Un jurado estudió el caso relativo a cinco de los acusados, cuatro de ellos de 17 años de edad y el quinto de 16 años, para los cuales el fiscal pidió la pena de muerte y el otro a Roy Wright, de 14 años, para el cual no se pide la pena capital.

Este último fué sometido al jurado inmediatamente después que se retiraron los cinco restantes. Las dos muchachas comparecieron como acusadoras. Confesó el moreno que estaba presente cuando sus compañeros realizaron el ataque, pero negó que hubiera tomado parte en el mismo.

LAS CAMARAS DE COMERCIO DE LA INDIA CONTRA LA ESTABILIZACION MONETARIA

8 (A. P.)— La Federación de Cámaras de Comercio de la India aprobó hoy una resolución contra los propósitos que abriga el Gobierno de estabilizar la rupia al valor de un chelín y seis peniques o sea unos treinta y seis centavos.

NUEVO DELHIA, Indostán, abril

Sir George Schuster, financiero del Gobierno de la India, ha gestionado en vano que los delegados de las Cámaras de Comercio se abstuvieran de pedir al Gobierno algo «que sabemos que es una equivocación». Se mostró sorprendido de que la Federación haya cambiado de política, manteniendo ahora una actitud contraria a la que sostuvo ante la Comisión del Currency.

NOVECIENTOS PARTIDARIOS DE STENNES EXPULSADOS DEL PARTIDO

Misteriosa muerte de una joven baronesa en su castillo a causa de un disparo que no pudo hacerse a sí misma

BERLIN, Abril 8. (AP.)—Novecientos miembros del partido Nacionalista de Berlín han sido expulsados de la organización con motivo de la campaña de organización dirigida por Adolph Hitler, como resultado de la reciente rebelión de los simpatizadores de Walter Stennes.

Asegúrase que en otras ciudades se imitirá la conducta.

Después de la destitución de Stennes como jefe del distrito en el Norte, un grupo de sus simpatizadores se rebelaron contra la jefatura de Hitler. Se apdoeraron de los centros del Partido y durante algún tiempo se negaron a admitir a los hitleristas.

La facción de Stennes se opone a la política de Hitler, por considerar que es demasiado inactiva.

MOVIMIENTO MARITIMO

NEW YORK, abril 8 (AP).— Hoy llegó el vapor «Munarco», de la Habana, saliendo el «Morro Castle» para el mismo puerto.

MISTERIOSA MUERTE DE UNA JOVEN BARONESA EN UN CASTILLO HUNGARO

BUDAPEST, Hungría, Abril 8. —(AP.)—Esta noche falleció la joven baronesa María Foster, a consecuencia de una herida de bala en el estómago, después de su traslado a un sanatorio de Budapest desde el castillo del Conde Teleki en Szob.

Una de las versiones que circulan acerca de la herida que causó la muerte a la baronesa es que ella acababa de hacer un disparo y como no hiciera blanco, comenzó a examinar el revólver, en cuyo momento se le disparó el arma hiriéndola.

Sin embargo, los periódicos dicen que el examen practicado por los médicos forenses indica que es completamente imposible que la joven baronesa se haya herido a sí misma. Los médicos están dispuestos a creer que se debió a un accidente.

El barón Stefan Bornemisza, que dice haber estado presente cuando ocurrió el percance, fué sometido esta noche a un interrogatorio por las autoridades.

El asunto ha causado sensación en la sociedad de Budapest.

FALLECIO EL CONDE DE GIANFORTE SUARDI

ROMA, Abril 8. (AP.)—El Conde Gianforte Suardi, que era senador del Reino desde 1919, falleció en la noche de hoy.

ZILL ROGER EL GRAN HUMORISTA NORTEAMERICANO FUE A MANAGUA

Una muchedumbre de soldados de infantería de marina y gran número de nicaragüenses le han hecho los honores

MANAGUA, Nicaragua, abril 8. AP.—Zill Roger, humorista que llegó hoy a esta desolada ciudad, constituye en cierto modo un tónico para los supervivientes de la catastrofe.

Llegó en uno de los aeroplanos del Salvador y fué remitido por una muchedumbre de soldados de infantería de marina de los Estados Unidos y un grupo de nicaragüenses.

Inmediatamente fué llevado al alojamiento temporal de la Legación americana, donde fué saludado por el ministro Matthew E. Hanna y los oficiales del Ejército de su país.

Durante la excursión que hizo por entre las ruinas del terremoto y del incendie conquistó las simpatías del pueblo por las preguntas que formuló sobre el desastre y sus comentarios humorísticos.

El ministro de Estado Arias fué presentado a Rogers y dijo por medio de un intérprete:

«Le conozco desde dos aspectos, sé que es un famoso humorista y un escritor de asuntos filosóficos tan agradables como unos zapatos viejos y que su presencia en esta tierra ha sido beneficiosa para la humanidad».

Dijo que la leche condensada, el arroz, el maiz y las judías son los artículos más importantes.

Rogers se alojó esta noche en una tienda de campaña próxima a la Legación de los Estados Unidos. Dijo Nue se propone permanecer en ésta hasta el sábado, pero que también es posible que se quede hasta el miércoles de la semana próxima.

ACCIDENTE A UN AEROPLANO AMERICANO EN CORINTO

MANAGUA, Nicaragua, Abril 8. (AP). — Un aeroplano de la infantería de marina de los Estados Unidos, piloteado por el teniente Light, cayó hoy accidentalmente en la bahía de Corinto.

Light y su mecánico, el soldado Cordal, se arrojaron en paracaídas y fueron recogidos por el buque hospital «Relief», ilesos.

UN AVIADOR VIO EL TERREMOTO DE MANAGUA DESDE EL ESPACIO

BALTIMORE, abril 8. (AP). —En los momentos en que la ciudad de Managua era destruída por un terremoto, un estudiante de aviación volaba sobre ella en un aparato de la Infantería de Marina de los Estados Unidos. Así lo dice en una carta el soldado de este cuerpo Irving White, a su señora madre, Louise Davis, residente en Baltimore. En la epístola manifiesta el aviador:

«Disfruté de una vista soberbia del terremoto. Volviamos de Ocotal, en un aeroplano Ford, cuando vimos cómo los edificios se desplombaan y cómo parecía haberse desencadenado la locura en la tierra. Fué muy hermoso aquello, visto desde el espacio, pero ¡qué trágico!

Barcos que se Esperan en la Presente Semana

ABRIL 9

Havana, de Veracruz; Alfonso XIII, de Veracruz; Governor Cobb, de Cayo Hueso.

ABRIL 10

Cuba, de Tampa y C. Hueso; Turrialba, de N. Orleans.

ABRIL 11

Morro Castle, de New York; Heredia, de Cristóbal; Governor Cobb, de Cayo Hueso; Parismina, de Puerto Cortés.

ABRIL 12

Oroya, de Valparaiso y escalas.

HA EMPEORADO MR. LONG ORTH

El presidente de la Cámara De E. U. sufre una pulmonía

WASHINGTON, abril 8 (AP).—Esta noche se ijo en las oficinas de Nicholas Longwarth, presidente de la Cámara de Representantes, que el estado de éste es menos favorable. Mr. Logworth está gravemente enfermo e pulmonía, en Aiken, Carolina del Sur.

Según los informes, el enfermo respira con dificultad, y los síntomas de la dolencia nada tienen de optimistas. Los médicos que asisten a Mr. Longworth manifestaron, en una conversación telefónica con Washington, que el estado del paciente no es tan bueno como por la mañana.

El Presidente Hoover, quien se interesa mucho por Mr. Longworth, ha ordenado a su médico peidsnal, capitán Joel T. Boone, que le tenga informado del estado de aquel.

El representante Butler B. Hare, por Carolina el Sur, dice que la señora Alice Roosevelt Longworth le manifestó que su esposo está muy enfermo, aunque su situación no es aun desesperada.

ES CRITICO EL ESTADO DEL PRESIDENTE LONGWORTH

AIKEN, South Carolina, abril 8. (A. P.)— El estado del presidente de la Cámara de Representantes de los Estados Unidos, Nicjolas Longworth, que se encuentra con pulmonía, es «crítico» según el boletín dado esta noche por el doctor R. H. Wilds.

Otro boletín se publicará a la llegada del doctor V. P. Rydenstricker, de Augusta, Georgia, especialista, que está haciendo dos visitas diarias al paciente.

ANUNCIESE EN EL Diario de la Marina

AUDAZ SECUESTRO DE DOS MUJERES Y UN HOMBRE POR BANDIDOS

EVANSTON, Ill., abril 8 (AP).—Dos bandidos secuestraron a dos mujeres y un hombre en esta ciudad, a primera hora de hoy, después les obligaron a acompañarles durante una tremenda competencia de velocidad, en automóvil, con la policía, que les perseguía tiroteándoles, y por último les despojaron de mil quinientos pesos en joyas, dinero y pieles, arrojándoles del auto.

La señora Frank O-Donnell y el señor Edgar J. MacDonald y esposa, esta última primera bailarina del Chicago Civic Opera Company, fueron las víctimas del audaz asalto. Los bandoleros les sorprendieron cuando estaban sentados en su automóvil, y amenazándoles con pistolas les obligaron a cumplir cuanto el os le mandaban

DESEA HAITI LA PRONTA RETIRADA DE LOS AMERICANOS DE SU PAIS

Cree que es deber de E. U. satisfacer sus agravios

WASHINGTON, Abril 8. (AP.)—El Ministro Bellegarde, a su regreso de las conferencias que ha celebrado con el Presidente Vincent de Haití y otros funcionarios de la república, ha renovado su campaña en pro de la «haitianización y desamericanización» de su patria.

Dice que no tiene instrucciones de ninguna clase para negociar con los funcionarios de los Estados Unidos en estos momentos, e indicó que cualquiera de los acontecimientos relacionados con la revisión de las relaciones entre los Estados Unidos y Haití, particularmente en lo que se refiere a la inmediata terminación de la ocupación militar y civil americana de la isla, dependerá del resultado de las negociaciones entre los funcionarios haitianos y el ministro Munro en Port au Prince.

«El pueblo haitiano desea que los soldados de infantería de Marina se retiren antes de 1936 y esperan que se hará antes de ese tiempo», dijo.

Los haitianos creen que es deber del Gobierno de Washington dar a Haití una satisfacción a sus agravios.

«Los haitianos tienen confianza en Mr. Hoover, pero temen cualquier cambio en la administración de los Estados Unidos. Personalmente creo que la nueva política está bien determinada. Las recientes declaraciones de Mr. Stimson me parecen muy sinceras y muy firmes. Consideramos que la política tradicional de los Estados Unidos ha sido de no intervención, de amistad y de respeto de los derechos de los estados latino-americanos.

«Me parece que la declaración de Stimson significa un regreso a la política tradicional.»

SALI OANOCHE DE WASHINGTON, HACIA EL JAPON, EL EMBAJADOR AMARAL

WASHINGTON, Abril 8. (AP.)—Esta noche salió en dirección al Japón, donde representará al Brasil, el Embajador Gurgel do Amaral, que hasta ahora estuvo acreditado en Washington.

Muchos miembros del cuerpo diplomático, el Subsecretario de Estado Francis White, el director general de la Unión Pan Americana, doctor Leo S. Rowe, y otras personalidades, estaban en la estación para despedir al Embajador Amaral. Se espera en Washington al sucesor, Rinaldo de Lima-Silva, el domingo próximo.

El Embajador Amaral saldrá de Nueva York el jueves por la tarde en el vapor «President Filmore», que le llevará al Japón en 41 días.

CONSPIRACION PARA INTRODUCIR LICORES EN LOS ESTADOS UNIDOS

BUFFALO, Nueva York, abril 8. AP.—Ante un tribunal federal se va a contar en esta ciudad la historia de la conspiración internacional más importante para introducir de contrabando licores en los Estados Unidos.

Hoy quedó reunido el jurado, ante el cual comparecerán cuatro acusados de conspirar contra la ley de tarifas y contra la ley Volstead.

Pretendían introducir varios vagones llenos de licores por la frontera del Canadá.

ALMUERZO EN HONOR DEL DIPLOMATICO DE CUBA DR. CALIXTO WHITEMARSH

WASHINGTON, abril 8 (A. P.)—El embajador de Cuba en esta ciudad dió hoy un almuerzo en honor de Calixto Whitmarsh, que se hará cargo de la Legación de Cuba que el embajador establecerá cuando vaya al Japón durante el presente mes para presentar sus credenciales como ministro cerca del Gobierno de Tokío.

RUSIA SE APODERO DE 9 MILLONES Y MEDIO EN LINGOTES, DE FRANCIA

En el pleito que en Nueva York sigue el Banco de Francia contra el Chase National Bank y el Equitable, así se dijo

NUEVA YORK, abril 8. AP.—Kondrate de Sahmen, ex-funcionario imperial ruso, declaró hoy en el pleito que sigue el Banco de Francia contra el Chase National Bank y el Equnitable Trsy Company, que los bolshevikis se apoderaron de 9.500,000 pesos en lilngotes de oro que el Banco de Francia tenía depositados en un banco ruso al estallar la revolución.

La declaración de M. de Sahmen, que fué director de la Cancillería de Crédito desde diciembre de 1916 hasta la revolución de noviembre del siguiente año, fué presentada por el Banco de Francia como el primer estabón de una cadena de pruebas que ha prometido someter a los tribunales americanos indicando las rutas que siguieron aquellos lingotes.

M. de Sahmen declaró que los lingotes fueron comprados por el Banco de Francia al Banco Ruso-Asiático y a la Banque de Commerce Internacionale. Los lingotes, agregó, fueron depositados en las cajas de seguridad del Banco del Estado de Rusia, para ser entregados a su dueño a la terminación de la guerra mundial. Cuando la revolución estalló en Rusia, los bolshevikis se incautaron de ese oro.

El abogado del Chase trató en vano de destruir la declaración, impidiéndolo el magistrado federal. El abogado sostenía que el declarante había dicho que no visitó personalmente las cajas de seguridad para inspeccionar los lingotes.

«No supongo que pretenderá usted que el secretario Mellon examine todos los lingotes de oro depositados en el Tesoro de los Estados Unidos», dijo el magistrado.

UN HEROE DE LA GUERRA MUNDIAL TRASLADADO A UNA CLINICA EN AEROPLANO

CHICAGO, abril 8. AP.—Cruzando los cielos con una misión misericordiosa, el famoso aeroplano militar «Interrogación», llegó en la tarde de hoy a esta ciudad procedente de Montgomery, Alabama, conduciendo el capitán Edward R. Wren, desde su residencia en Talledega, Alabama, hasta Rochester, Minessota, donde será sometido a tratamiento médico.

El capitán Wren, héroe de la guerra mundial, está padeciendo del estómago. Ayer llelgó a estar tan grave que los médicos decidieron trasladarlo a lal clínica de los hermanos Mayo en Rochester.

El cuerpo de aviación militar puso un aeroplano a la disposición de Wren después de la petición que hizo la Legión Americana.

A 20,000 Pies de Altura un Auto-Giro

(Cont. de la PRIMERA PAGINA)

«Naturalmente, cualquiera persona interesada en los aspectos científicos así como comerciales de la aviación, ha de recibir con satisfacción la oportunidad de volar en un aparato que tiene tantas diferencias respecto al aeroplano convencional.

«Cuando Harold F. Pitcairn, que es uno de los más entusiastas por el auto-giro La Cierva, me preguntó si querría establecer un nuevo record de altura en el nuevo «omlino del aire» acepté con gusto el ofrecimiento de realizar la prueba en el aerodromo de Pitcairn, cerca de Willow Grove, Pennsylvania.

«Como es natural, este no es un vuelo acrobático de altura. En realidad no existe el propósito de establecer record. Desde los primeros momentos se consideraba que el aparato podría subir a 20.000 pies, y por lo menos tres mujeres y muchos hombres han volado más alto que eso.

UNDERWOOD & UNDERWOOD, N. Y.

Miss Amelia Earhart

«La Asociación Nacional de Aeronáutica envió su representante, el comandante Luke Christopher, como observador oficial. Yo solamente poseía un sencillo equipo de oxígeno. Aunque el oxígeno no es absolutamente necesario a la mayoría de las personas, es conveniente disponer de alguno a más de 15.000 pies, porque a esa altura se está expuesto a contraer un sopor indominable, y bastan algunas aspiraciones de ese gas, para adquirir nuevo vigor.

«Acaso mi mayor interés en el auto-giro consiste en la posibilidad que ofrece como aparato para el transporte de pasajeros. El factor de seguridad no puede por menos que ser muy importante para el transporte comercial aéreo. Las condiciones adversas del tiempo, por ejemplo, son casi lo único que interrumpe las rutas regulares, tales como las de Ludington, a las que estoy asociado. El auto-giro tiende a eliminar muchísimos de los contratiempos causados por el mal tiempo. Acaso con el auto-giro, nuestros itinerarios de treinta vuelos al día entre Nueva York y Washington que ahora se realiza con un noventa por ciento de regularidad, llegase a ser de una efectividad de 100 por ciento.

«Mi primer vuelo comenzó hoy al mediodía. A los 15.00 pies falló un poco el motor, perdiendo revoluciones y potencia. Durante un rato trabajó lentamente. Después, a los 17.000 pies volvió a fallar el motor. La máquina iba perfectamente bien cuando alcancé los 18.500 pies, pero el tanque de gasolina apenas tenía esencia y decidió volver al aerodromo a toda prisa, de dos me habían distanciado los vientos unas veinte millas hacia el este.

«En mi primer vuelo estuve confortablemente bien, pero tomé unas cuantas inhalaciones de oxígeno para evitar el sueño. No tenía termómetro, pero el frío no era tan opresivo, y me hallaba tan interesada en el vuelo que apenas me daba cuenta de la temperatura del ambiente. Llegué al aerodromo e hizo un descenso vertical desde 2.000 pies de altura.

«Por la noche, después de conferenciar con los funciontrios de Pitcarn, decidió volver a ensayar el vuelo con más gasolina en el tanque, aunque solamente tomé 42 galones. Cuando menos peso llevara, mayores probabilidades de éxito tenía. James G. Ray, de la Autogyro Company of América, que ha hecho probablemente más vuelos en autogiro que ninguna otra persona, estuvo examinando el motor poco antes de partir. Yo estaba segura de que el aparato podría superarse en un segundo vuelo.

«En esta ocasión partí a repetir la experiencia con mayor confianza, pero no necesitaba preocuparme del gasto de la gasolina, cosa que no es de la mayor importancia en un auto-giro, que puede aterrizar en un espacio tan pequeño como un court de tennis.

«Cuando llegué al punto más alto en que el aparato se hallaba subiendo todavía en este vuelo, mi altímetro acusaba poco más de 19 mil pies. Más arriba no podía hacer subir la máquina que estaba muy cargada de gasolina. Lo que el barógrafo diga cuando sea calibrado es cosa que queda por verse.

«La cifra final será la oficial de altura del presente modelo de autogiro que he adquirido y que me será entregado a fin de mes, pueda elevarme a algunos pies más.

LAS RUTAS AEREAS

Por Gastón Mora

La navegación aérea constituye uno de los adelantos más prodigiosos de estos tiempos que vivimos.

En cartas que se nos han escrito desde Baracoa, se nos refiere la impresión gratísima, de profunda complacencia, que allí hubo de producir "la primera nave aérea" que hace días llegó a esa histórica ciudad con motivo de la inauguración del nuevo servicio de esa clase que ha establecido la empresa Curtiss de acuerdo con la Secretaría de Comunicaciones. Entre las personas que viajaban en la poderosa nave aérea se contaban el Director General de Correos, Sr. **José Antonio Montalvo** y Míster **Pawley,** Jefe del Servicio que se inauguraba. Según nuestros comunicantes, "fué ese día de verdadero júbilo para el pueblo de Baracoa, que ahora se encuentra en diaria comunicación con el resto del país. Con este servicio cesa el aislamiento en que se hallaba Baracoa, a cuyo puerto sólo semanalmente llegaba un vapor". De ahí, se nos dice, la satisfacción general que ha causado la nueva vía de comunicación. El ferrocarril que se proyectaba construir entre Baracoa y Guantánamo parece que no es viable. En la época, ya leiana, de la administración del Presidente Estrada Palma se promulgó una ley autorizándolo para adjudicar lo construcción de esa vía férrea, ofreciendo una subvención de unos cuantos miles de pesos por kilómetro. Una compañía se comprometió a ejecutar la obra, pero desistió del propósito ante la exorbitancia de lo que había que gastar. Se consideró insuficiente la subvención señalada en la ley consabida. Entre Baracoa, situada en la costa Norte, y Guantánamo, en la costa Sur, el terreno es muy montañoso y casi no hay allí población, ni existen empresas productivas en la actualidad. Toda esa región está por explotar. No se cree, según se nos dice, que el ferrocarril que se construyese fuese un buen negocio; no se cree que cubriera sus gastos de construcción, y mucho menos ahora que Cuba afronta una prolongada y desastrosa crisis económica. Crisis que está repercutiendo ruinosamente sobre los actuales ferrocarriles, faltos o casi faltos de fletes. Hay que abandonar, pues, por carecer de viabilidad industrial, el proyecto de unir a Baracoa y Guantánamo por medio de una ferrovía.

Pero como a Baracoa le urgía mantener diaria comunicación con el resto de la República, de ahí el agrado con que en esa ciudad se ha recibido la implantación del servicio aéreo tanto para el transporte de viajeros como para el de correspondencia. En pocas horas, en los **trimotores** de la empresa **Curtiss,** se realizará ese transporte entre la Habana y Baracoa. Si antes del establecimiento de este servicio aéreo ya nadie hablaba de la posibilidad de construir el ferrocarril proyectado entre Baracoa y Guantánamo, por entenderse que "el negocio no pagaría sus gastos, ni dejaría ninguna utilidad, ni siquiera con una subvención de doce mil dólares por kilómetro", ahora, con el nuevo servicio aéreo que prestan, según lo convenido con el Gobierno, los **trimotores Curtiss,** parece definitivamente abandonado el proyecto de construir el consabido ferrocarril. He ahí las rutas aéreas imponiéndose en Cuba como en todas partes. "Esas rutas, escribe un periódico francés, están llamadas a revolucionar las vías de comunicación, no ya sólo entre los países civilizados, sino también entre las regiones más apartadas de "los continentes atrasados", como el Africa y el Asia. Las dificultades que los accidentes del terreno oponen en esas regiones a la construcción de ferrocarriles, las evita la civilización utilizando las rutas del aire, conquistadas por la ciencia contemporánea". Así es. **La navegación aérea constituye uno de los adelantos más prodigiosos de estos tiempos que vivimos.** Cuando se recuerda que a mediados del pasado siglo tardaban los barcos de vela dos y hasta tres meses en pasar el Atlántico, y que en la actualidad lo atraviesan en horas "los aviones y los dirigibles", se queda uno maravillado de los progresos realizados en materia de comunicación.

Dice un escritor inglés que los ferrocarriles han contribuido poderosamente a realizar y consolidar la unidad nacional moral y política en cada pueblo, sobre todo en los Estados Unidos. Esta gran obra de unificación y consolidación la perfeccionará y rematará la navegación aérea.

EL CONDE DE PARIS Y SU ESPOSA INICIARAN HOY SU VIAJE DE BODA

PALERMO, Sicilia, abril 8 (A. P.)—El conde de París y su esposa iniciarán mañana su viaje de novios, permaneciendo una breve temporada en Villa Igea y después haciendo un recorrido de las Cortes europeas. Su residencia la tendrán en el castillo D'Agimont, en las Ardenas belgas, cerca de Bruselas.

M.E.C.D. 2016