1A SECCION 1

EL DIARIO DE LA MARINA es el periódico más antiguo de Cuba. Fué fundado en el año mil ochocientos treinta y dos.

Servicios especiales de España.

DIARIO DE LA MARINA

MIEMBRO de The Associated Press. Esta queda autorizada para usar nuestros servicios y noticias de información.

Hilo directo con New York

1A SECCION 1

AÑO IC.—NUMERO 34 Acogido a la franquicia postal. LA HABANA, MARTES, 24 DE FEBRERO DE 1931.—SANTOS MODESTO Y PRIMITIVA TIEMPO PARA HOY: Bueno. EJEMPLAR: 5 CENTAVOS

BIBLIOTECA MUNICIPAL MADRID

EL PROYECTO QUE CONCEDE A LA MUJER IGUALDAD DE DERECHOS OBTUVO DICTAMEN A SU FAVOR

El Senado designó la terna de los comisionados. Impresión a favor del proyecto de Cremé.

Con nutrido quórum—diecinueve señores senadores—comenzó ayer la sesión, en la que, después de un cambio de impresiones, se procedió a designar la terna que sería elevada al Presidente de la República para que el Ejecutivo escogiera la persona que figuraría como comisionado en el nuevo Distrito Central.

La terna elegida resultó la siguiente: 1, Antonio Berenguer, 16 votos. No. 2, Manuel A. de Ajuria, 15 votos. No. 3, Miguel Llanera, 13 votos. También obtuvieron sufragios los señores Ambrosio Borges, general Campos Marquetti y doctor Carlos Márquez Sterling.

LECTURAS DE MENSAJES

Seguidamente se procedió a la lectura de diversos mensajes del Ejecutivo. Entre ellos el de haberse nombrado al señor Paulino de la Fe, agregado honorario a la Embajada de México; devolviendo el proyecto que concedía una pensión al señor Luis Espino; y el mensaje de la Cámara acompañando proyectos sobre la creación de Juzgados en Guanabacoa.

UNA PROPOSICION DE DOLZ

Fué leída y aprobada con urgen-

(Continúa en la ULTIMA, columna 5.)

La Carretera Central Costó $101,123.089

Fué subastada el 30 de noviembre de 1926, y adjudicada a la Compañía Warren Brothers, por la cantidad de $76,000,000.00.

Tierra extraída de las obras de desmonte y explanacion: 7,000,000 de metros cúbicos.

Roca extraída en las obras: 1,000,000 de metros cúbicos.

Material empleado en las obras de terraplenamiento y nivelación: 6,000,000 de metros cúbicos.

Acero en barras empleado en las obras para su refuerzo, y en los puentes: 11,884,000 kilogramos.

Cantidad de piedra empleada en las obras: unos dos millones de metros cúbicos.

Arena: sobre 700,000 metros cúbicos.

Cemento: 2,600,000 barriles.

Obras de fábrica construídas: 2,600.

Costo total de la carretera, incluyendo las ampliaciones de obras, mejoras municipales, pasos superiores e inferiores, cercas de cables, y otras aplicaciones: $101,123,089.09.

SE EMPLEARON 20.000 HOMBRES EN LA CARRETERA CENTRAL, QUE TIENE DE LONGITUD 1.139 KMS.

Se extrajeron más de siete millones de metros cúbicos de tierra y un millón de metros de roca. Las señales adoptadas son las acordadas por el Congreso Internacional de Carreteras

La carretera Central tiene su iniciación con la aprobación de la Ley de 15 de julio de 1925. Duraron los estudios de la obra un año aproximadamente. Fué sacada a subasta en 27 de septiembre de 1926, sin resultado, volviendo a ser subastada por segunda vez, en 30 de noviembre de 1926, acudiendo al acto nueve postores, siendo adjudicada por el Tribunal Especial a la Compañía Warren Brothers, la que contrataba el 25 por ciento de las obras, a la Compañía Cubana de Contratistas.

El cálculo de las obras era de setenta y seis millones de pesos, sin las obras de ampliación y otras importantes modificaciones que elevaron, según datos aproximados, toda la obra a una totalidad de ciento un millones, ciento veintitrés mil ochenta y nueve pesos con nueve centavos ($101.123.089.09) según consigna el Boletín Oficial de Obras Públicas.

Las excavaciones y terraplenes

En las excavaciones de tierra se extrajeron más de siete millones de metros cúbicos. Se extrajo tambien más de un millón de metros de roca, correspondiendo especialmente esta labor, a la provincia de Oriente. En las obras de terraplenamiento se emplearon seis millones de metros cúbicos de tierra y piedra.

Acero en barras

Para el refuerzo de las obras, se han empleado en material de acero en barras, cinco millones ochocientos ochenta y cuatro mil kilógramos.

En las obras de construcción de puentes, seis millones de kilógramos, o sea un total de 11.884.000 kilógramos.

La piedra

Pasa de dos millones de metros cúbicos de piedra el total de este material empleado en el afirmado de la carretera, sobre la que se ha tendido la superficie de desgaste de asfalto.

Arena y cemento

Se emplearon setecientos mil metros cúbicos de arena en las obras de hormigón, y dos millones seiscientos mil barriles de cemento.

Expesor de la placa de hormigón

Las placas de hormigón para el afirmado tienen las siguientes características: El mínimo en algunos lugares, al centro de la carretera, es de 15 centímetros, y en los bordes de 22 centímetros. El máximo del espesor, es en otros lugares de 20 centímetros al centro y de 22 en los bordes.

Continúa en la DIEZ, cols. 3—4—5

EL «TOLOA» SE DEMORO EN SU TRAVESIA POR PRESTAR UN AUXILIO A OTRO BARCO

Mañana llegará a primera hora y procedente de New York, el vapor americano Toloa, a la Flota Blanca, que trae carga general y pasajeros, para la Habana y en tránsito para New York.

Un radiograma recibido por el Toloa, procedente del vapor Momus, quien deseaba urgentemente auxilio para que un médico viera a un marinero atacado de apendicitis.

Más de una hora navegó el Toloa con rumbo contrario en dirección al Momus, pero un nuevo radiograma, anunció la muerte del marinero enfermo, y entonces el Toloa tornó a su ruta para la Habana.

El Optimismo de los Caudillos de la Revolución

¿COMO los caudillos de la guerra de Independencia pudieron sentir ánimos y fervores para levantar de nuevo la bandera de la revolución? ¡Cuántos fracasos heroicos, cuántos y cuán preciosos caudales de sangre mártir, cuántas conspiraciones abortadas, cuántos hazañosos alzamientos dominados y cuántas y cuán porfiadas contiendas sofocadas durante un transcurso casi secular! Las conjuras de los Soles y Rayos de Bolívar (1823) del Aguila Negra, de la Mina de la Rosa Cubana, las intentonas de Francisco Agüero en Camagüey y Armenteros en Trinidad, las dos expediciones de Narciso López, la guerra de los diez años y la guerra chiquita... Peligros cuotidianos, penalidades continuas, sañudas persecuciones, presidio, deportaciones, patíbulos, fusilamientos.... Sin embargo Máximo Gómez, Maceo, Bartolomé Massó, Calixto García y otros insignes caudillos que habían luchado durante una década, para no realizar al fin el sueño de sus largos anhelos, y Martí, los Lora y otros bizarros jefes que aunque por su edad demasiado moza no pudieron afiliarse a la bandera de Carlos Manuel de Céspedes, sintieron lo más dentro del alma el desengaño de la Paz de Zanjón, se lanzaron a la guerra de Independencia con el mismo pujante aliento, con el mismo encendido ardor que si la historia de las contiendas revolucionarias hubiera comenzado en Baire.

Es que la fe en los destinos de Cuba iba inconmoviblemente, imperturbablemente, esencialmente, adherida a la grandeza de ánimo, a la fortaleza de espíritu, a los fervores y ahincos de aquellos patriotas, y la fe como dicen los libros evangélicos, traslada las montañas. Es que en cuanto atañese a la indepnedencia, a la libertad y a la futura bienandanza y prosperidad de su patria, no había vendabales ni sacudidas, ni tribulaciones, ni cautiverio que pudieran alterar ni menguar su optimismo y la confianza en sus propios esfuerzos. Por eso aquella epopeya que según lo dijimos en nuestra «Arca Vieja de los Recuerdos» trazó a fuerza de heroismo y a marcha triunfal de gigantes desde los Mangos de Baraguá a Mantua, la ruta gloriosa de la invasión cerró al fin el siglo sangriento de las querellas, de la prolija y fatigosa peregrinación del calvario de Cuba, y abrió el de la gloria, el de la encarnación del verbo revolucionario en la República soñada.

¡Hermoso ejemplo para nosotros! Hombres de poca fe llamó Jesús a los apóstoles que vacilaban y temblaban aturdidos cuando su barca zozobraba agitada por la tempestad del mar de Tiberiades. Hombres de poca fe seríamos nosotros si ante las estrecheces de las crisis económicas, generales aun en las naciones de caja más repleta, ante los contratiempos propios de un pueblo mozo, nos abatiésemos y decayésemos de tal suerte que nos cruzásemos de brazos y nos agazapásemos en los escondrijos de nuestra inercia y en la esterilidad de nuestras lamentaciones. Es precisamente en estos tiempos de tormenta cuando cada ciudadano, en vez de substraer al país la parte de acción que le corresponde para conjurar sus dificultades circunstanciales, debe contribuir más que nunca con ello a ahuyentarlas y destruirlas. Es precisamente en estos tiempos cuando sobreponiéndonos con denuedo de hombres superiores, con la fortaleza de los Martí, de los Máximo Gómez y de los Maceo a toda borrasca, debemos infundir a los demás con la serena sonrisa de nuestro optimismo y con la eficacia de nuestro ejemplo, el entusiasmo y fervor necesarios para capear el temporal y devolver a Cuba la prosperidad económica y el bienestar que merece.

Es ahora cuando en vez de esconder tímidamente el peso en el arca, debe sacarse de ella para la tienda, para el mercado. Si cada uno de los que lo tienen, lo entierra con mal entendida previsión, si el negocio pequeño o grande que se pudiera emprender se aplaza con excesiva y estéril prudencia, ¿cómo sanguificar al país para que se levante de su anemia?

Nuestros vecinos los norteamericanos, a quienes también ha alcanzado el ciclón económico que corremos, y entre quienes los forzosamente ociosos se cuentan por millones, jamás han emprendido con tanta tenacidad como ahora, campañas de optimismo y de fe; jamás han excitado tan cálidamente a los suyos a la inversión de sus capitales.

Alguien comparó a Cuba con el corcho que flota siempre sobre el agua. Así lo ha demostrado la historia de la Revolución. Así lo seguirá demostrando. El azúcar volverá al nivel de su precio, como lo está augurando Mr. Chadbourne. Bullirá en las tiendas aquel fecundo entrar y salir de compradores que nutre el comercio y los hogares. Llenarán los estantes de los Registros las escrituras y las inscripciones de asociaciones y empresas. Así lo reclama Cuba, en donde, aunque los hombres se empeñasen, jamás podrían asentarse más que de paso, la penuria y el hambre.

El General Sánchez Cerro Retira su Candidatura a la Presidencia del Perú

LIMA, Perú, febrero 23 (A. P.)—El presidente provisional Luis M. Sánchez Cerro, ha despachado hoy fuertes contingentes de tropas para aplastar la revolución de Arequipa, importante ciudad del Sur, y al mismo tiempo trata de calmar las aguas políticas retirando su candidatura a la presidencia y pidiendo una nueva Constitución.

Hasta ahora Sánchez Cerro ha presidido una Junta Militar, que gobierna por decreto, como resultado de la revolución que capitaneó en el mes de agosto del año pasado y que derrocó a Augusto B. Leguía.

Las elecciones presidenciales había sido una de las promesas hechas por la revolución de Sánchez Cerro, pero que el tiempo transcurría sin que se fijara la fecha para su celebración. Hoy la Junta Militar ha acordado suspender definitivamente la celebración de las elecciones, y horas después Sánchez Cerro retiraba su candidatura presidencial.

El jefe del gobierno provisional y todos los ministros firmaron un manifiesto declarando que solamente se escogerá una Asamblea Nacional en las próximas elecciones. Tendrá el carácter de Convención Constituyente y cuerpo colegislador al mismo tiempo. En primer lugar redactará una nueva Constitución y después se constituirá en Congreso por el tiempo que se designe. Mientras tanto se fijarán las fechas para la célebración de las elecciones presidenciales y municipales y se definirán las facultades del Ejecutivo.

Cuando el Sur esté pacificado, continúa diciendo el manifiesto, se dictarán reglas para la reunión de la Asamblea Nacional y el país irá por senda segura a la normalidad constitucional.

Mientras estos acontecimientos ocurrían en la capital, las tropas leales de Puno, Cuzco y Juliaca, marchan sobre Arequipa a fin de subyugar a los rebeldes que se apoderaron de la ciudad y establecieron un gobierno provisional.

Los preparativos para juzgar en consejo de guerra a los treinta y nueve prisioneros de la revolución de El Callao, rápidamente suprimida el viernes de la semana pasada, comenzaron hoy.

El coronel Julio Bernales, miembro del Consejo Supremo de Guerra, comenzó a interrogar al general Pablo Martínez, al coronel César Zorrilla Luján y a otros jefes rebeldes en la penitenciaría nacional, así como a los amotinados que se encuen-

(Continúa en la ULTIMA, columna 4)

La Actualidad Española

Sánchez Guerra ha enviado una carta al grupo de constituyentistas formado por Villanueva, Burgos Mazo, Bergamín y Melquiades Alvarez, renunciando a la presidencia del mismo. Fué nombrado para sustituirle el ex-Ministro Villanueva.

—Don Santiago Alba se ha adrido a los acuerdos de este grupo y envía para que lo represente en el mismo al exministro Chapaprieta.

—Tanto la Unión General de Trabajadores como el partido socialista han sufrido rudo golpe con la dimisión de los miembros intelectuales de sus consejos directivos Besteiro, Saborit, Ovejero y otros que dejan a dichas agrupaciones «al garete», sin sus elementos de más valía.

—Cambó anuncia que su «Partido Centrista» será de extrema transigencia frente a las intransigencias de las izquierdas, que creen ser los únicos que poseen la verdad y es propone ofrecer a la Monarquía un partido de orden capaz de asumir el poder en un momento dado.

—El almirante Aznar anuncia que el ejército y la armada se han comprometido a apoyar incondicionalmente a su gobierno y todo hace presumir que tiene la situación completamente dominada.

—En Consejo de Ministros se acordó revisar el Código Penal de la Dictadura y efectuar el 12 de abril elecciones municipales.

—Se conferirá a las juntas de gobierno de las universidades la facultad de clausurarlas, impidiéndose que puedan ser cerradas gubernativamente.

(En la primera página de la segunda sección, publicamos una amplia información cablegráfica.)

DICE QUE FUERON 200 LOS MUERTOS DEL CALLAO

GUAYAQUIL, Ecuador, febrero 23 (AP).—Un pasajero llegado hoy de Lima en un aeroplano de la Pam American-Grace, dice que en el combate habido en El Callao el viernes, entre revolucionarios y leales al Gobierno hu bo menos de doscientos muertos.

El Gobierno anunció que las bajas solamente habían sido sesenta.

"SIENDO LOS MAS FUERTES, LAS LEYES ECONOMICAS NOS HARAN SUCUMBIR POR SER INACTIVOS"

Así opina un técnico azucarero que considera el Vendedor Unico como nuestra única salvación.

El proyecto de establecimiento del control de ventas de azúcar, mediante la creación del Vendedor Unico, está ganando de día en día simpatizadores, nos decía ayer uno de sus más entusiastas partidarios, no sólo en los ambientes interesados, sino, también en todas las clases estudiosas de los asuntos económicos, y en las esferas oficiales. El hecho no debe extrañar. El control de ventas, a pesar de que las experiencias pasadas han sido un fracaso, representará siempre la única y práctica solución, cuando la debilidad individual en la lucha por los mercados, agravada por la competencia entre los productores nacionales, y la falta de recursos de los mismos, que los obliga a realizar, de cualquier manera, los capitales necesarios para cumplir sus compromisos más urgentes e indilacionables, amenaza la ruina de una industria y del país.

En estos casos, es preciso reconocer que la salvación individual está en la acción conjunta, en la cooperación de todos, en la eliminación de

Continúa en la DIEZ, columna 6

El Capitolio Costó $18,000,000.00

DETALLES DEL EDIFICIO:

Estilo: Neoclásico.

Estructura: Acero y cantería.

Piedra: Capellanía.

Area: 14,000 Mts. cuadrados.

Largo: 210 metros.

Ancho: 120 metros.

Altura: 90 metros.

Plantas: Cuatro.

Costó: $18,000,000.00.

Cantidad de piedra empleada: 25,000,000 Mts. cúbicos.

Yeso: 40,000 sacos.

Ladrillos: 5,000,000.

Madera: 3,500,000 pies.

Cemento: 150,000 barriles.

Arena: 38,000 Mts. cúbicos.

Sacos de masilla: 20,000.

Clases de mármoles: 82.

Cantidad de mármol: 8,000 toneladas.

Bronce: 200 toneladas.

Teléfonos: 227.

Relojes eléctricos: 99.

Gasto de luz por hora: $88.

EL PRESIDENTE DEL CONGRESO RECIBIRA HOY LAS LLAVES DEL CAPITOLIO EN ACTO SOLEMNE

En marzo se hará la mudanza de ambas Cámaras, las que votarán entonces un crédito especial.

Esta tarde a las tres recibirá el Presidente del Congreso Nacional, en solemne acto, de manos del Secretario de Obras Públicas, las llaves del Capitolio.

Los congresistas celebrarán su primera sesión ordinaria en el Capitolio el primer lunes de abril próximo. Precisamente para inaugurar las nueva legislatura. Ese día—seis de abril—se leerá el Mensaje del Ejecutivo de acuerdo con la Constitución, que así lo determina.

Ese Mensaje está consagrado a relacionar la labor del Gobierno durante los últimos meses; a indicar las necesidades más perentorias que deben ser satisfechas al amparo de créditos concedidos por el Congreso y a saludar a los representantes y senadores electos en los comicios de 1930.

Desde mañana hasta el primer lunes de abril vacarán seguramente todos los congresistas, puesto que la mudanza del Senado y de la Cámara comenzará en marzo.

Y si alguna vez antes de ese día celebran sesión será por modo exclusivo para acordar los créditos que el sostenimiento del Capitolio exige.

En la sesión que celebren la Cámara y el Senado en abril próximo tomarán posesión de sus cargos los congresistas electos por primera vez unos y reelectos los demás.

LO QUE ES EL CAPITOLIO

Es un edificio de estilo neoclásico todo de cantería nervada de cabillas de acero. Tiene un área de 14,00 metros cuadrados. Largo 210 metros. Ancho 120 metros. Altura hasta la cúpula 90 metros.

El costo del Capitolio se calcula en 18 millones de pesos, de los cuales aún quedan por pagar—segun nuestras noticias $1.800,000.

LOS HEMICICLOS

Tiene capacidad:

El del Senado puede albergar 50 senadores. En sus tribunas caben unos 350 espectadores.

El de la Cámara está habilitado para 180 representantes. En sus tribunas caben 500 personas.

LA LIMPIEZA

Para la limpieza del edificio se ha instalado un equipo de vacío servido con una planta de 80 caballos con potencialidad para recoger piedras de media pulgada de espesor.

LO QUE GASTA DE LUZ

El consumo de energía eléctrica del edificio puede ser mayor que el de Matanzas, Santa Clara y Pinar del Río, juntos.

La carga general del edificio está dividida en dos partes. Se recibe corriente trifásica de 13,200 volts.

El edificio puede gastar por ahora sin los 89 proyectores de la azotea, los 72 proyectores para iluminar la cúpula, la estrella de la linterna, que posee 5 proyectores, sin todo eso y sin la totalidad de los faroles de los jardines, el Capitolio, puede consumir por ahora 2200 kilowats.

2200 kilowats a 4 centavos el kilowat, precio especial para el Capitolio, importan $88.00 por hora.

LA LINTERNA DE LA CUPULA

La linterna de la cúpula posee una estrella cuya iluminación es de la llamada espectacular.

Cada uno de sus cinco proyectores tiene un alcance de 260 kilómetros. Cada proyector una lámpara de 125 amperes, 125 volts.

El consumo es de 90 kilowats por hora y a razón de 4 centavos el kilowat desde las siete de la noche hasta las doce importan $18.00.

EL PERSONAL

Para atender debidamente a la limpieza, vigilancia y atención del Capitolio se necesitan 25 mozos de limpieza, 20 ujieres, 50 vigilantes, 10 serenos, 8 repartidores de correspondencia, 10 mensajeros, 5 telefonistas.

HABITACIONES PARA CONGRESISTAS

En la parte alta del edificio cada congresista dispone de una habitación para instalar sus oficinas particulares.

Cómo Queda Formado el Distrito Central de la Habana

EL Secretario de la Presidencia, Sr. Herrera, anoche, a las 11 y media, entregó una nota a los periodistas palatinos, informando de la manera en que quedará integrado el Comité Deliberativo del Distrito Central de la Habana:

Por el Consejo Nacional de Veteranos, su actual presidente, general Francisco de Paula Valiente; por la Asociación de Industriales, el señor Ramón Crusellas; por la Asociación de Reporters, nuestro compañero de redacción, señor David Aizcorbe; por las organizaciones obreras, el señor Urrutia; por el Partido Liberal, el señor Celedonio García; por el Partido Conservador, el doctor Wifredo [illegible]; por el Partido Popular, el señor Julio Cuéllar del Río; por los pequeños partidos políticos, el doctor Roberto F. Tiant; por las asociaciones de mujeres, la Sra. Eulalia Miranda; por el Senado, el doctor Antonio Berenguer; por la Cámara de Representantes, el doctor Moragas; por el Centro de la Propiedad Urbana, el señor José Jenaro Sánchez.

Para el cargo de Mayor de la Ciudad, el señor Tirso Mesa; y para el de Jefe del Ejecutivo, el señor José Izquierdo Julià.

Como presidente de la Cámara Deliberativa, el señor Ruy de Lugo Viña. Y como Secretario de este organismo, el señor Luciano Franca.

NO HABRA REVOLUCION EN EL URUGUAY

MONTEVIDEO, Uruguay, febrero 23. (AP).— Los peródicos de esta capital se burlan hoy de los rumores circulantes de que es inminente una revolución en el Uruguay. En Montevideo la normalidad es completa.

LOS TURISTAS PODRAN EMBARCAR SUS AUTOS A PRECIO ESPECIAL

La Flota Blanca ha dispuesto que la misma cuota, en cualquier dirección, y siempre que sea pasajero el que la acompañe, su máquina puede ser embarcada a precio bonificado.

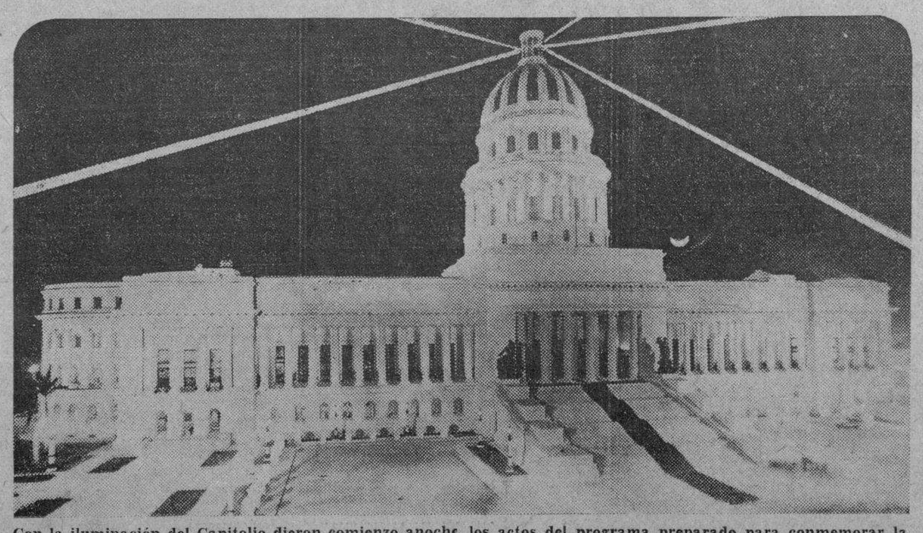

Con la iluminación del Capitolio dieron comienzo anoche los actos del programa preparado para conmemorar la fecha patria. La presente foto fué lograda por la lente del DIARIO cuando los reflectores del Palacio del Congreso proyectaban sus potentes rayos sobre la ciudad.

1895-1931. Avance-ascensión. Los legisladores se posesionarán hoy del Capitolio. La Carretera Central une a toda la República. 119 millones de pesos se han invertido en estas dos magnas obras que dan renombre universal a Cuba. El pueblo asiste con intensa emoción al aniversario patriótico ¡Baire! Nuestro dibujante Karreño ha querido simbolizar el máximo anhelo: Avance ascensión. ¡Que la Fe nos una a todos bajo la bandera!

Los Actos de Hoy en la Habana

—A las 6 a. m.—Diana por los diversos barrios de la ciudad.

—A las 10 a. m.—Llegada de los Gobernadores Provinciales, con sus correspondientes comitivas, a la Plaza del Maine, donde serán recibidos por la Comisión de estos actos.

—A las 12 m.— Salva de 21 cañonazos por la Fortaleza de la Cabaña.

—A la 1 p. m.—Se reunirán en la Plaza del Maine los Gobernadores y sus Comitivas, con el Secretario de Obras Públicas y demás miembros de la Comisión Organizadora, y partirán a lo largo del Malecón y el Paseo de Martí hasta el Capitolio, para asistir a los actos que allí tendrán lugar.

—De 2 a 2 y 30.—Llegada de los funcionarios y autoridades del Gobierno, Cuerpo Diplomático y Consular y demás invitados para los actos que se celebrarán en el Capitolio.

—A las 2 y 45 p. m.—Llegada del Honorable señor Presidente de la República, en cuyo momento una escuadrilla de aviones del Ejército volará sobre el edificio, y las fuerzas del Ejército y la Marina, formadas en el Paseo de Martí, rendirán honores.

—A las 3 p. m.—Ceremonia de inauguración de la Carretera Central y entrega solemne del Capitolio al Honorable Congreso.

—Terminada la ceremonia a que se refiere el número anterior, el Honorable Presidente de la República dirigirá una alocución al pueblo, desde la escalinata del Capitolio.

—A las 5 p. m.—Reparto de ropas, frazadas y víveres a los pobres, por el Ayuntamiento de la Habana, en el Parque Central, frente al Capitolio y en la Plaza de la Fraternidad.

—A las 6 p. m.—Concurso de bandas en el Teatro Payret, en el cual competirán las bandas del interior de la República que hayan venido.

—A las 8 p. m.—Iluminación del Capitolio, incluyendo los reflectores de la Cúpula y los lugares más céntricos de la ciudad, hasta las 12 p. m.

A la misma hora, algunas unidades aéreas de la Compañía Curtiss, quemarán los siguientes fuegos artificiales en vuelo sobre el Capitolio:

a) Cascadas de colores.
b) Luceros en el espacio.
c) Niágara en colores.
d) Cascadas con baterías de los colores nacionales.

—De 9 a 12 p. m.—Retreta en el Parque Central, Plaza de la Fraternidad, Malecón, Parque de Maceo y Plaza del Maine, por las cinco bandas del interior que hayan tomado parte en el concurso.

—De 9 p. m. a 3 a. m.—Bailes en distintos Centros Regionales.

—Bailes públicos en los lugares que oportunamente se designarán, con concursos y premios en metálico.

—A las 9 p. m. Comida que ofrece el Honorable Presidente de la República en el Hotel Nacional, en honor de los Gobernadores y Alcaldes, huéspedes, de la Habana.

DECLARACIONES DEL NUEVO ALCALDE, Jefe del Distrito Central, capitán José Izquierdo. (En la página DIEZ).

SE HAN TOMADO PRECAUCIONES PARA GARANTIZAR EL ORDEN Y EVITAR ESCANDALOS DURANTE EL DIA DE HOY

El Dr. Vivanco y el Dr. Zubizarreta, en sus respectivos despachos de la Secretaría y Sub-Secretaría de Gobernación, dispusieron ayer en relación con los festejos de hoy. El [illegible] de invitaciones para las [illegible] en el Capitolio y banquete en el Hotel Nacional, que será de 640 cubiertos.

LOS DISPAROS AL AIRE

Antes de retirarse los doctores Vivanco y Zubizarreta de la Secretaría, enviaron circulares telegráficas a todos los Alcaldes de la República, dándoles instrucciones sobre la observancia de la prohibición de hacer disparos al aire en el día de mañana y sobre la penalidad en que incurren los que tal hagan. También se pasó circulares a los Supervisores Militares, quienes obrarán de acuerdo con las circunstancias en caso de alguna alteración del orden, comunicándoseles también las medidas que deben tomar para que no sea aprovechado el regocijo popular por elementos maleantes para cometer fechorías y alterar la paz pública.

LOS JEFES DE POLICIA

Sobre las medidas a observar para garantizar el orden en esta Capital y para asegurar la debida compostura en el tránsito público y refrenar desmanes y excesos, conferenciaron con el Dr. Vivanco los Jefes de las Policía Secreta y Nacional, Comandantes Trujillo y Carrera, quienes ya han dado las órdenes oportunas a sus subalternos, los que actuarán con toda energía. Se quiere por el Gobierno dar las mayores facilidades a fin de que el pueblo cubano en día tan señalado pueda entregarse con confianza a la celebración del grito de Baire y de la inauguración de la carretera central y el Capitolio, sin que ello sea motivo para que elementos perturbadores lo aprovechen.

Hagamos por Ver la Nación Como la Soñaron sus Ilustres Creadores

CON inusitado esplendor se conmemora este nuevo aniversario del Grito de Baire, llamada a las armas cuyo eco se fué extendiendo desde los campos de Oriente por toda la Isla, hasta dejarla ardiendo en guerra.

El pacto del Zanjón, que puso término a la anterior lucha bélica iniciada en Yara, había quedado virtualmente incumplido, lo cual daba motivo para que la población cubana, excepto la parte de ella sumisa al régimen, batallase agrupada en el partido revolucionario o en el autonomista, atento aquél al aprovechamiento de cualquier oportunidad para reanudar la contienda, y ansioso el otro de obtener por medios pacíficos el mejoramiento del país.

Mientras a fines del 94 uno de los más caracterizados miembros de la brillantísima representación en Cortes del partido autonomista sostenía en el Parlamento, en apoyo de las reformas de Maura, que si había periódicos separatistas en Cuba sólo significaba que el separatismo, al cual juzgaba «cosa sin valor y sin importancia, aún más, sin conexión ninguna con lo íntimo de la conciencia cubana», por primera vez desde el 1879 había «concebido últimamente alguna esperanza de que pudiera llegar su hora»; mientras eso se decía desde un escaño del Congreso, la revolución estaba decretada y no ya en marcha porque seguramente se quiso obrar con prudencia, para no marrar el golpe, como en el levantamiento de Purnio, poco antes.

Está por investigar, y acaso no quede nunca dilucidado de un modo convincente, si las reformas pudieron evitar la revolución, concedidas a tiempo y no con el retraso que vinieron después las de Abarzuza, para al fin no ser aplicadas y conceder, cuando todo era inútil, la autonomía. En cambio, está fuera de duda que obraban de buena fe los hombres que preconizaban ese régimen al pedir reformas administrativas que procuraran un evidente mejoramiento del estado económico, y reformas políticas que concediesen al pueblo mayores derechos y más amplias garantías para el disfrute de las libertades públicas. Con eso no cabía negar entonces que servían a Cuba, y luego ha sido fácil comprobar que no servían menos a España. Si se hubiesen atendido en el momento oportuno las razonadas demandas de aquel gran partido, en el cual se agrupaban las más preclaras mentalidades del país, ¿hubiera hallado campo propicio la tendencia separatista del partido revolucionario y glorificaríamos hoy a los heroicos alzados de Baire? ¿Hubiese, por lo contrario, permanecido Cuba unida a España de un modo similar al que lo está el Canadá a Inglaterra?

Indudablemente la contumacia en mantener presupuestos que se estimaban entonces altos y que hoy nos parecerían ridículamente exiguos; en no modificar, por ejemplo, el odiado impuesto del timbre y otros que se tenían por agobiantes y abusivos; en no verificar una revisión de los expedientes de pensiones de clases pasivas; en no descargar un poco los aranceles de Aduanas; aminorar el capítulo de gastos por guerra y marina, y, sobre todo, el de la deuda pública; indudablemente en no oír en esa y otras cosas la voz de las clases cubanas representativas, no digamos las populares, estuvo la justificación del estallido de Baire, que halló ecos de simpatía, no sólo por razones políticas, sino económicas, y que quizás, de no haberse producido entonces, hubiese dejado el camino libre a la reanudación de las tendencias anexionistas que se manifestaron hacia el 1887, las cuales no es aventurado pensar que se mantuvieron latentes, alentadas por parte interesada en lograr que España perdiese su dominio en Cuba.

El espíritu que animó la guerra separatista del 95 fué el de Martí, quien la predicó como santa, pero sin amenazar con el exterminio a los españoles, como lo hizo Bolívar para rectificar noblemente al fin. Inspirándose en los sentimientos del héroe de Carabobo cuando pasado el furor de los primeros momentos, en una de sus arengas, dijo: «No confundamos al Gobierno de España con los españoles; hagamos la guerra al uno, no a los otros», trató el Apóstol, con sentido humano, de restar enemigos a la revolución, y en el manifiesto de Montecristi, que firma también Máximo Gómez, otro libertador de espíritu ponde-

(Continúa en la ULTIMA, Cols. 4 y 5)

M.E.C.D. 2016

FRAC, SMOKING Y CHAQUET
LOS ALQUILAMOS
FACILIDAD EN EL PAGO - TRAJES A MEDIDA
REINA 54. A-7397 "CASA INTERNACIONAL"

LA
MUSCULOSINE
BYLA

Fabricada por los Establecimientos BYLA PARIS (FRANCIA), es, por sus VITAMINAS y sus principios tónicos y reconstituyentes
EL MEJOR PRODUCTO CONOCIDO PARA ENGORDAR

CASOS y COSAS

EPIGRAMAS

Bajo esta **loza**, viajero,
descansa Elpidio Somoza.
No te extrañe lo de **loza**,
que Somoza era locero.

—Si dices una mentira
que tenga gracia, mi amor,
puedes tener por seguro
que una peseta te doy;
pero tiene que ser rápido,
sin pensarla; si no, no.
—¿Una peseta? ¡Mentira!
Tú me dijiste que dos.

"¡Hombre al agua!", gritó un (chusco
un día a orillas del mar,
y al instante Baltasar
se lanzó de modo brusco.
"¿Dónde está que no se ve",
desde la mar preguntó,
y el chusco le respondió:
"Pero, amigo, si es usté".

Sergio ACEBAL.

HACE UNA ACLARACION EL MAYORDOMO DEL «MOHAWK»

El señor Frank F. Illich, Mayordomo del vapor «Mohawk», nos pide que aclaremos, que él no se vió en ningún momento envuelto en la sospecha de hurto de un alfiler de corbata a un turista, viajero de ese barco, pues por el contrario, fué el propio señor Illich quien ordenó toda la investigación, hasta que dicha prenda fué hallada en el mismo equipaje del quejoso. Este, después de haber reconocido su ligereza en la sospecha, dió amplias satisfacciones al capitán del «Mohawk».

El señor Illick lleva 10 años prestando excelentes servicios como Mayordomo en los barcos de la Ward Line y tiene muchos amigos en Cuba, conocedores de su ejemplar actuación.

Asociación Nacional de Crédito de Cuba

Celebró ayer junta. El 10 de Marzo se efectuarán elecciones

Asuntos principalmente de índole confidencial fueron tratados en la Junta-almuerzo de los Directores de la Asociación Nacional de Crédito celebrada ayer, en el Club Británico.

El Presidente, señor Víctor G. Mendoza, presidió y los concurrentes fueron los señores H. L. Chemidlin, P. A. Estebanez, C. J. Goltz, H. Glyde Gregory, G. C Kaar, George E. Knight, A. V. Lemasters, Dr. Luis Machado, Víctor G. Mendoza, E. F. Ozab, C. H. Warner, George Austin, B. T. Campbell, L. Carragan, A. D. Chickering, A. Coelho, G. Droop, George I. Holmes y J. Ellis Norris, el Administrador.

Esta fué la última Junta de los Directores antes de la Junta Anual y Elecciones de Directores de esta Asociación, lo cual se celebrará el Martes 10 de marzo, próximo.

EL AYUNTAMIENTO TIENE QUE REINTEGRAR AL ESTADO

La Secretaría de Gobernación ha comunicado al Alcalde Municipal de la Habana, que el Ayuntamiento debe reintegrar al Estado la suma de $10,744,77, por las raciones suministradas en el vivac municipal de la Habana, desde el primero de Julio de 1930 a 31 de Enero de 1931.

OCURRENCIAS DE POLICIA EN EL PUERTO HABANERO

El chofer de plaza Aurelio Alvarez, hizo entrega a la Estación de la Policía del Puerto de un par de guantes de señora, que encontró en su automóvil y que dejó olvidados una pasajera del Arandora Star.

Dichos guantes fueron remitidos a la Alcaldía.

LE HURTARON SU EMBARCACION

Juan Capaz, vecino de Perdomo número 55, dió cuenta de que el bote de su propiedad «Adam», que tenía amarrado en un muelle en Regla, se lo hurtaron, ignorando por quien.

AGRUPACION POLITICA DE LA S DE COMUNICACIONES

Los señores Augusto Franquiz y José Manuel Cruz, presidente y secretario, respectivamente, de la Agrupación Liberal Popular de Empleados de Comunicaciones, invitan a sus compañeros a que concurran a las diez y media de la mañana de hoy a la antigua Plaza de Armas, con el propósito de acompañar al Capitán José Izquierdo a la toma de posesión del cargo de Alcalde.

DINERO
Sobre alhajas.
Vea la calidad y precio de nuestras prendas.
LA REGENTE
Neptuno, 39. Tel. A-4376

MATANCERAS — Por Manolo Jarquin

LA PIÑATA EN EL TENNIS

Una bella fiesta.

Se le rindió culto, al tradicional domingo—segundo de Carnaval—en aquella simpática Institución de la Playa de Bellamar, que, hay que declararlo así, la más entusiasta y la que mayores pruebas de vitalidad da en nuestro lánguido ambiente social.

De éxito en éxito desde su fundación, se arraiga el Tennis cada vez más, tomando auge y una aureola de prosperidad que lo coloca en primera fila entre nuestros círculos mundanos.

Prueba de ello la fiesta del domingo en la noche.

Fiesta que era la primera que ofrecía la nueva Directiva del Club presidida por Berta Beracierto de Amézaga, con Amparo Araña de Botet como Directora.

Un triunfo grande, resonante se apuntaron con esa soirée.

Bajo la denominación de «Baile de Mamarrachos» se anunció la fiesta que respondió en todo a cuanto se esperaba.

Decorado estaba el Club con estrafalario y originalísimo adorno.

Un edén de cursilería.

Y cursi también, cursísima la concurrencia en su mayoría, que despliegaba el atractivo de ingeniosas toilettes, atrevidos tocados, y las mas raras y rientes creaciones.

Fué el clou de esa fiesta una comparsa de muñecas organizada por la señorita María Berta Amézaga, que integraban veinte jeune filles, con trajes idénticos todos y de un mal gusto encantador.

Anchas bandas rojas con talle muy bajo—hoy que la moda lo ha elevado al cubo—marcaban en esas toilettes un reinado ya lejano y una moda bien pasada.

Calcetines rojos, enormes lazos en la cabeza y una joyería barata en profusión completaban estas toilettes de las «Muñecas del Tennis».

Hicieron su entrada las señoritas de la comparsa, cantando Alanimo, y saltando y brincando como en campo conquistado.

Formaban el grupo María Berta Amézaga, Margot Aida y Josefina Esquerré, Dinorah Fierro, Olga y Otilia Mesa, Victoria Moro, Fredesvinda Saavedra, Carmita Urréchaga, Liliam Rojo, Estela y Babyta Zapito, Yuya Horta, Carmen Irastorza, Nenita Uriarte, Catalina de la Carrera, Alicia y Carmen Luisa Amézaga y Rosita Rieta.

Rompieron ellas la piñata que colocada en el court, era objeto de la curiosidad de todos.

Bellamente decorada al romperse, derramó sobre la comparsa una verdadera huerta de verduras, con los más hermosos ejemplares.

Tocó en suerte el ramo a Rosita Riera Gómez, que le tocó coronar al Rey, eligiendo a quien era su compañero en la danza aquella, el joven Carlos Irastorza, alto empleado del National City Bank.

Un aplauso premió la elección de Rosita y del brazo los soberanos recorrieron los parques de Tennis seguidos de una corte que la integraban las diecinueve muñecas restantes, cada una con su correspondiente compañero.

Siguió después el baile hasta cerca de las cuatro de la madrugada sin que ni un instante decayera la animación y la alegría de la juventud que no se rendía ante el interesantísimo programa ofrecido por la orquesta de Someville en combinación con un son oriental.

Merece ahora la fiesta una detallada reseña de la concurrencia, para hacer resaltar las cursilerías que admiramos en ella, en damas y señoritas a que en otras ocasiones tantos elogios hemos tributado por su elegancia y su distinción.

Comenzaré con la señora Presidenta del Club, Berta Beracierto de Amézaga que llevaba en el peinado un aigrait rojo, a la moda del año noventa.

Con plumas de avestruz también en el peinado, al estilo Imperio, la señora de Botet, elegante siempre, aun en su misma cursilería.

Con traje paillet-fashio 1920 Rita Castro de Zayas, celebradísima por su indumentaria.

Cucú García de López Toca y Consuelo García de Bretos, con Margot Menéndez de Oliva y Margot Gelabert de Del Puerto, en animado party en el court.

María Dolores Núñez de Beato con un corsage de flores de papel de la época de Mamita Hermosa.

Ana Rosa Estorino de Urquiza con una salida de baile que fué tres chic en pasados tiempos, en aquella siempre recordada época de la danza de los millones.

Nena Baeza, la señora del Capitán Alfonso, Monona Chávez la viudita de Alfonso y Conchita Fariñas de Castro, esta última luciendo traje vistosísimo de una antigüedad bien marcada.

Raquel Fernández Lavarrere de Romeu, la siempre bella esposa del Juez de Instrucción.

La señora de Salom, dama de la sociedad de la Habana que vino expresamente para la fiesta del Tennis, siendo huéspedes de los Amézaga.

Y Elvirita Borges, la señora del Abogado Fiscal de la Audiencia de Santa Clara Rubén Moré, quienes lucían los trajes más estrafalarios.

Las señoritas ahora.

En primer mención Nena Sust, que se caracterizó de modo tal que no había quien la conociera en la fiesta.

En charla con el Magistrado Moré, intrigaba a todos grandemente hasta que por el propio compañero quedó despejada la incógnita.

Daré ahora los nombres de algunas parejitas que en las mesas del buffet, dispuestas en la terraza, formaban parties los más animados.

Carmita Cabarrocas y Raúl Suárez Bermúdez.

Nina Lovio y el Teniente Angulo.

Angélica Fernández y Antonio Botet.

Nena Urquiza y Manolo Ponte.

Telma Boscowitz y el Teniente Torres.

María Elena Alfonso y Danilo Montalvo.

Virginia Escoto y Mario Byrne.

Amparo Colón y Pepe Fariñas.

Continúa la relación de la jeuneusse con señoritas tan gentiles como Marinita Alfonso, Alfreda Nena e Hilda Carnot, Aida Simpson, Nena y Romelia Estrada, Enma Moré, Aida Muñoz y Santiago Esquerré.

Dos gentilísimas figulinas, resaltaban en la fiesta, entre el general elogio y las mayores celebraciones.

Primas las dos.

Mercedita Moreno Boscowitz y Zoraida Rabelo Boscowitz.

A su paso, paso triunfal, rendíanse todos los corazones, florecían las simpatías todas.

Cerraré la relación con los nombres de dos interesantes parejas que formaba Marina Puig y Octavio Cruz y Dora Moré y Ovidio Valdes.

Muy de madrugada ya morían en la orquesta las últimas notas de un fox, e inconformes los bailadores con la terminación de la fiesta hacían repetir un sone con que se cerró el programa por la aplaudida orquesta de Simeville.

Durante toda la noche el Chief del Tennis, Nicolás Alfonso, tuvo abierto el buffet, que merece plácemes por su esmerada confección.

Y ahora un aplauso.

Para la nueva Directiva del Club que preside la señora de Amézaga y muy en particular para la Directora señora de Botet que con el Comitee de la casa laboró entusiasta y con éxito grandísimo por el auge de esa soirée.

Que fué una fiesta encantadora.

LA SRA. VIUDA DE FUNES

Doña Carmen Ramírez.

Falleció en la madrugada del lunes, la excelente dama, que era madre amantísima del Jefe de Telégrafos de esta ciudad señor Miguel Funes.

Tras una larga agonía que venía prolongándose demasiado ha vivido la noble matrona, gracias a los cuidados del Dr. Beato, su médico de cabecera, que con cariño de hijo, no se separa un instante de su lado, extinguiéndose al fin aquella existencia preciada y sumiendo a sus deudos todos en el más hondo de los dolores.

Para el señor Funes así como todos cuantos hoy se ven heridos por la triste desaparición de Doña Carmen Ramírez, va en esta nota mi pésame más sentido.

ON DIT...

Dos las notas de esta incógnita.

Se refiere a la próxima formalización de relaciones de dos parejitas interesantísimas, asistentes por feliz casualidad a la última fiesta del Tennis que reseño en esta correspondencia.

Los galanes, viudo uno, por más señas, hermano político el otro de un conocido periodista de la localidad, son jóvenes que gozan de estima y aprecio en nuestros círculos sociales.

Y son encantadoras las fiancee.

Ni una palabra más por hoy.

TRISTE ANIVERSARIO

En la fecha de hoy.

Cinco años se cumplen en este veinticuatro de Febrero de 1931, de la muerte de la desdichada Yetty Solomón, la esposa del actual Secretario de la Audiencia de Pinar del Río Dr. Alejandro Trelles Boissier.

Un día de luto para el hogar del caro amigo, y de los amantes padres de Yetty, los esposos Brevet-Solomón, en cuyos corazones sangra siempre abierta la herida de su infortunio, con el mismo hondo dolor que el primer día.

Una flor en la tumba de Yety, una oración al Altísimo por el descanso de su alma, y estas líneas aquí, evocadoras de la luctuosa efeméride.

LA SRA. DE FUNDORA

María Delgado.

Guarda cama víctima de la epidemia reinante de la grippe la distinguida esposa del Consejero Provincial señor Miguel Fundora.

Altas fiebres la aquejan.

Como han aquejado hasta ayer, por segunda vez, ya en un mes, al doctor Fernando Pagés Cantón, médico del Hospital de Homicultura Nena Machado.

Por el restablecimiento de ambos hago votos.

EN LAS SIERVAS

Honras fúnebres.

Se celebran mañana miércoles a las siete de la mañana en la Capilla de las Siervas de María en sufragio del alma de la señora Isabel Pérez Ortiz viuda de Rodríguez, madre amantísima del confrere de «El Imparcial».

Se cumple un mes de su triste desaparición en esta fecha.

Y tanto el compañero estimado como su hermana la señora viuda de Urréchaga invitan a sus amistades para este acto.

El jueves a las siete y media se celebrará otra misa en la Catedral también a intención del alma de la señora viuda de Rodríguez.

INVITACIONES

..Varias en mi mesa .....

Una de ellas del Casino Español de Cárdenas que me invita para el gran baile de trajes que tendrá efecto en sus salones, el día veinte y ocho del corriente.

Suscribe la invitación el amable Presidente de esa Institución Manuel Fernández.

También para ese mismo día me invita el Presidente del Unión Club de Coliseo, Feliciano Ibarguen para un baile que será amenizado por dos orquestas. Y es la tercera invitación de Matanzas Tennis Club, que abre esta noche sus salones para el baile de mamarrachos de que ya he hablado distintas veces en estas Matanceras.

Agradecido quedo.

LA ULTIMA NOTA

Para acuses de recibo.

A Angel Escoto, a Margot Esquerre, a Florencio de la Portilla, a Luis F. Crespo, a Alfredo Lima, a Heliodoro Rubio, a Antonia Alcoser de Dumas, a Joaquín Añorga, a Anita Delgado y Roberto Sánchez, matanceros todos residentes en la Habana que me envían su dirección por el último correo.

Mil gracias.

Manolo JARQUIN.

La gripe ataca a los más débiles—Acumule resistencia con la
EMULSION DE SCOTT
de Aceite de Hígado de Bacalao con Hipofosfitos
AGRADABLE DE TOMAR. FACIL DE DIGERIR

AGENTES PARA ANUNCIOS EN EUROPA
E. BOURDET Y Cie.
antes
DAVIGNON, BOURDET & Cie.
9, Rue Fronchet, PARIS
19, 21, 23, Ludgate Hill, Londres.

ALIVIO de las ALMORRANAS con este eficaz remedio que ha probado su alcance aún en casos crónicos de toda clase de almorranas.
UNGÜENTO PAZO

FARMACIA Y DROGUERIA TAQUECHEL
DE TURNO LOS VIERNES
TELF A-2141 OBISPO 27

DR P. M SOUZA
Garganta, Nariz y Oídos, Hospitales de New York, Viena, Budapest, Habana. San Lázaro 226, de 2 a 4.

FARMACIA DROGUERIA DE "JOHNSON"
DE TURNO LOS LUNES
Obispo Nº 30 TELEFONO-A-2129.

LA MAYOR
35 EDIFICIOS
700 EMPLEADOS
SARRÁ
DROGUERIA
ABIERTA TODOS LOS DIAS
TODA LA NOCHE LOS MARTES
A-8026 A-3641

FARMACIAS DE TURNO

MARTES

HABANA

Calle y número	Teléfonos
Rafael M. de Labra y Barcelona	M-4517
Luz entre Oficios e Inquisidor	M-5044
San José 122	U-2507
Avenida Menocal 113	U-7065
R. del Brasil 41	A-8026
Tejadillo 28	M-5272
R. María de Labra 180	M-5353
General Aguirre 1	M-4236
G. M. Suárez 103	U-6743
Estrada Palma y Colón	M-4640
E. Villuendas y Oquendo	U-6841
Avenida Menocal y Enrique Villuendas	U-7070
M. Gómez 384	M-4128
Salud 99	M-5410
Zenea 59	M-4170
R. de Luzuriaga 129	M-5249
Compostela 163	M-5821
Avenida de la Independencia y Oquendo	U-6830
Avenida Simón Bolívar y Manrique	M-5229
Avenida de la República 203	M-4268
Corrales y Cienfuegos	M-4819
Gallano 17	M-5160
Máximo Gómez 172	M-4992
27 Noviembre entre M y N	U-6655

VEDADO

Calle 17 número 58 entre J e I	F-6092
Zapata y B	F-6007
Calzada y 10	F-6262
Calle 17 núm. 453	F-6193
Calle 23 número 381	F-6127

VIBORA

Tejar y 16, Reparto Lawton	X-2318
10 de Octubre 600	I-7581
San Francisco y Lawton	X-2326
10 de Octubre 444	I-7289
Santa Catalina y Luz Caballero	I-7474
Carretera de Managua y Valiente	I-5342

JESUS DEL MONTE Y SANTOS SUAREZ

10 de Octubre y Santa Emilia	I-7565
Santa Emilia y Gómez	I-7778
San Leonardo y Flores	I-7466
10 de Octubre 234	X-2247

LUYANO

Herrera 50	I-7777
Pérez y Villanueva	I-7253

CERRO

Churruca 16	I-7440
Calzada del Cerro 593	A-6136

Nota. — Este grupo deberá prestar el servicio público todo el día y la noche de los domingos siguientes: Enero 4; Febrero 15; Marzo 29; Mayo 10; Junio 21; Octubre 25; Agosto 2; Septiembre 13 y Diciembre 6.

OUATAPLASMA
del DOCTOR ED. LANGLEBERT
Adoptado por los Ministerios de la Guerra, de la Marina y de las Colonias.
Cura emoliente aséptica instantánea
PRECIOSA en el TRATAMIENTO de los:
ABSCESOS, FORÚNCULOS, FLEMONES, CARBUNCLOS, PANADIZO, QUEMADURAS
LLAGAS VARICOSAS, ECZEMA, ERISIPELAS, FLEBITIS, PERITONITIS, COLICOS DE LOS NIÑOS
COLICOS UTERINOS, GRIETAS DE LOS PECHOS, GOTA, REUMATISMOS, ENFERMEDADES DE LA PIEL
P. SABATIER, 10. Rue Pierre-Ducreux, PARIS.
SE ENCUENTRA EN TODAS LAS FARMACIAS.

Ungüento Cadum para las Erupciones
Es sorprendente el ver con qué prontitud el Ungüento Cadum quita y cicatriza las erupciones de la piel. No importa cuáles sean los remedios que haya usado sin obtener beneficio, no tiene porqué desanimarse, pues el Ungüento Cadum es distinto a todos los demás remedios. Hace cesar la picazón instantáneamente y empieza a cicatrizar con la primera aplicación. Las enfermedades más obstinadas de la piel, como los granos, úlceras, erupciones, lastimaduras, eczema, urticaria, cortaduras, quemaduras, almorranas de picazón, etc., se alivian prontamente con el Ungüento Cadum.

Dr. J. A. HERNANDEZ IBAÑEZ
CIRUJANO UROLOGO DE LA ASOCIACION DE DEPENDIENTES
Enfermedades Venéreas; Vías Urinarias; Endoscopia y Cirugía de las Vías Urinarias. Consultas: Neptuno número 78, esquina a Manrique. De 11 a.m. a 1 p.m., y de 4 a 6 p.m. Teléfono A-5469. Habana.

666
Líquido o en Tabletas.
Cura catarros, dolores de cabeza, fiebre.
POMADA 666
Cura el catarro del bebé.

COMPTOMETRO
Cambie su método de vida, teniendo mayores oportunidades para ocupar cargos de más remuneración, y los cuales no puede Vd. desempeñar ahora por falta de preparación.
Aprenda Comptómetro y sabrá después trabajar en cualquier oficina y en cualquier clase de trabajo.
No hacemos cargos por mensualidades; sino por curso terminado: así asegura Vd. su inversión.
R. GOMEZ DE GARAY
Habana Núm. 94. Teléfono: A-1376.

¡PROGRESO!
El lema de un pueblo progresista

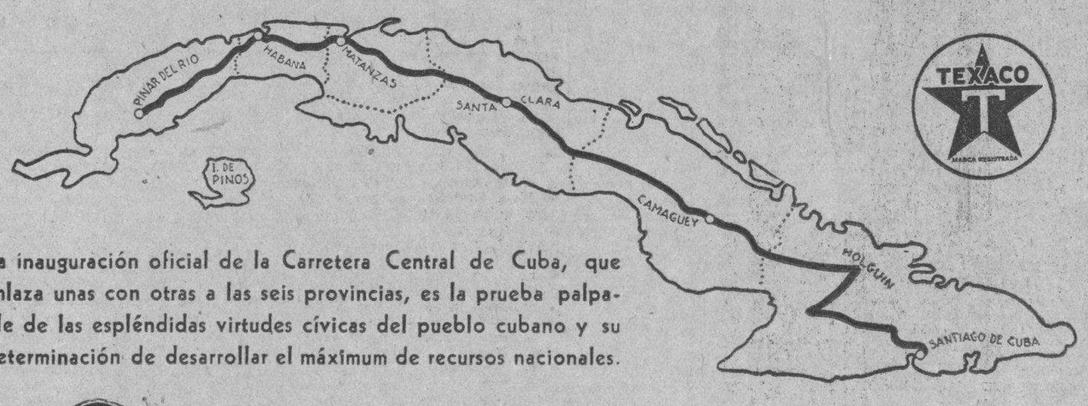

La inauguración oficial de la Carretera Central de Cuba, que enlaza unas con otras a las seis provincias, es la prueba palpable de las espléndidas virtudes cívicas del pueblo cubano y su determinación de desarrollar el máximum de recursos nacionales.

Coincidiendo con este acontecimiento, The Texas Company (W. I.) Ltd., introduce en Cuba una nueva serie de aceites de motor de color de oro, demostrando la supremacía que ejerce en este campo, con un nuevo producto de superioridad reconocida, un aceite de motor de más larga vida, tan puro y limpio que hará funcionar mucho mejor los motores de automóviles.

El nuevo lubricante no tiene precedentes. Conserva todas las características famosas del pasado Aceite TEXACO de Motor de color de oro, continúa siendo a prueba de impurezas y de elementos duros. Pero además, es más duradero, no se descompone y ofrece la más completa protección a los motores de alta velocidad y alta compresión de los modernos automóviles. Pruébelo y convénzase.

TEXACO
ACEITE DE MOTOR
THE TEXAS COMPANY, (W. I.) Ltd.
Distribuidores
Manzana de Gómez 424-426 Habana

Inglés

POR MEDIO DEL SISTEMA "NYCI" APRENDERA USTED EL INGLES EN SEIS MESES IGUAL QUE SI PERMANECIERA AÑOS EN ESTADOS UNIDOS O INGLATERRA
PRUEBA GRATIS
El New York Commercial Institute ofrece ahora probarle, sin costo ni obligación de ninguna especie, que usted podrá aprender a hablar y escribir correctamente el idioma inglés en su propia casa, en breves meses, por medio de su fácil e interesante sistema "NYCI", enviándole absolutamente gratis una Lección de Prueba del famoso Curso mediante el cual miles de discípulos en todas partes del mundo han logrado dominar este idioma.
El sistema "NYCI" está basado en principios enteramente nuevos que permiten a cualquiera aprender el inglés con la misma naturalidad con que los niños aprenden a hablar. Hace caso omiso de procedimientos anticuados de enseñanza. En vez de complicadas reglas gramaticales e interminables excepciones, el alumno empieza a decir oraciones completas—a expresar ideas—en perfecto inglés, correctamente pronunciadas, y a pensar en el idioma que aprende, sin hacer traducciones mentales.
Llene el cupón y remítalo hoy mismo para despacharle amplios informes GRATIS.
NEW YORK COMMERCIAL INSTITUTE.
Sírvase enviarme gratis Lección de Prueba y amplios informes de su curso de Inglés.
Nombre y dirección.....
NEW YORK COMMERCIAL INSTITUTE
512 W. 151st Street, Dept. B-43 New York, N. Y.

M.E.C.D. 2016

Todos los miembros de la familia pasan mejor día comenzándolo con una cucharadita de este famoso laxante inofensivo y seguro.

"SAL DE FRUTA" ENO

Marca de ENO'S "FRUIT SALT" Fábrica

UN CAMPESINO HA SIDO ACUSADO DE MALVERSACION

El abogado Sergio L. Moré, presentó en la tarde de ayer ante el señor Juez de Instrucción de la Quinta, una querella criminal por los delitos de malversación de caudales públicos, contra Luis Hoyo, vecino de la finca Pedroso, en la carretera de Vento, entre los kilómetros 9 y 10.

Dice el doctor Moré, que su cliente Cirilo Martín Bravo, chauffeur y vecino de Zanja 144, le interpuso un juicio de embargo, por la suma de 318 pesos, en el Juzgado Municipal del Sur, a Hoyo, debido a que éste no le pagaba la deuda que tiene con él pendiente.

El Juzgado falló a favor de Martín, disponiendo que todas las reses que fueran de su propiedad, quedaran embargadas, hasta cubrir la suma aludida, nombrando a ese efecto como depositario judicial, al demandado, pero es el caso que cuando trataron de sacar a subastas las reses, estas habían desaparecido, por lo que estima que Hoyo ha cometido dicho delito.

500 TURISTAS LLEGARAN EN EL BUQUE «KUNGSHOLM»

Según cablegrama recibido por los señores René Dussaq y Co., Agente del vapor sueco «Kungsholm», se sabe que dicho barco ha salido de New York, para las Antillas y Habana, con 500 excursionistas que estarán en la Habana el día 6 del próximo mes de Marzo.

LOS «AMIGOS DEL GENERAL MACHADO» Y LA EFEMERIDES

Hemos recibido unas declaraciones del señor Marcelino Tato, presidente de la Agrupación Cívica Popular «Amigos del General Machado» en las cuales señala la inauguración de la carretera central y la entrega al Congreso del Capitolio, como dos motivos de júbilo del pueblo cubano en su efemérides del Grito de Baire, y prueba irrefutable de la plausible obra de gobierno del General Machado.

SEPELIO EN SAN ANTONIO DE RESPETABLE SEÑORA

SAN ANTONIO DE LOS BAÑOS, febrero 23. DIARIO, Habana.—Hoy tuvo efecto el sepelio de la bondadosa anciana señora Dolores Pérez viuda de González, resultando el acto una imponente manifestación de duelo dado el gran aprecio y estimación que por sus bondades y virtudes supo captarse en nuestra sociedad.

A sus hijos y demás deudos nuestra más sentida expresión de condolencia.

Especial.

OTRO FALLECIDO

CEIBA DEL AGUA, febrero 23. DIARIO, Habana.—A las cinco de la tarde de hoy se efectuó el sepelio de la señora Eloisa Lavandera de Noa, esposa y madre ejemplar, perteneciente a un adistinguida familia de esta localidad, cuya muerte ha sido muy sentida.

Enviamos el pésame a todos sus familiares.

Guia.

CONOCIDO COMERIANTE SE SUICIDA EN SANTA CLARA

SANTA CLARA, febrero23. DIARIO, Habana.

Fernando Reyes, blanco, casado, conocido comerciante y vecino de San Cristó bal y Toscano en esta ciudad, derramóse un litro de alcohol en sus ropas y prendióse fuego, muriendo pocos momentos después en la mesa de operaciones del centro de socorro.

El mencionado comerciante encontrábase desde hace días padeciendo de trastornos mentales, debido a la mala situación económica.

Armando Machado.

EL 24 DE FEBRERO DE 1895

Es un deber glorificar las fechas memorables que figuran en la historia patria. Y una de las más salientes, es aquella que rememora la época en que comenzó la última etapa de nuestras guerras de independencia.

El paréntesis abierto con la paz del Zanjón, se cerró en el histórico día que sirve de epígrafe a las presentes líneas.

Por todos los ámbitos del país, surgían en aquella época los clubs revolucionarios; los enamorados del ideal sublime encarnado en todo corazón patriota, aprestábanse a la lucha entusiastas y decididos en obediencia a las predicaciones del Apóstol, que ora desde el histórico cayo, ora desde diversos países de la América, principalmente desde diversas poblaciones de los E. U., realizaban la más incesante de las propagandas, para unificar en una sola aspiración, en un solo pensamiento y en una sola voluntad, el sentir, el pensar y el querer de todo el país que durante un largo interregno de paz, claramente había podido convencerse de la mixtificación y engaño de que adolecían las decantadas y antiguas reformas que en su régimen había implantado el gobierno colonial.

Ibarra en Matanzas, Baire en Oriente, fueron puntos de reunión de los primeros grupos.

Después... descalabros, disgregaciones, tropiezos incontables hicieron parecer que el movimiento había muerto en sus comienzos. La semilla empero habíase arraigado lo suficiente para brotar con nuevos bríos y vigoroso empuje. Y después de esos naturales y casi inevitables tropiezos, surgieron como por encanto en diversos lugares de la Isla, brotes numerosos, espontáneos y vibrantes que demostraban bien a las claras, las **señales de los tiempos**, y que había llegado en el reloj de la historia patria el instante preciso de su redención.

El desembarque de los afamados caudillos de la guerra de 1868 que desde fuera acudieron presurosos a ocupar su puesto de honor; la acción conjunta tan buscada y solicitada por el vidente Martí en sus predicaciones incesantes; la presencia de Maceo, Máximo Gómez y demás prestigiosos jefes revolucionarios, que realizaron proezas, nométricas, como las de **Sao del Indio y Peralejo**, culminando después en aquella invasión gloriosa no menos célebre que la llevada a cabo en la remota antigüedad por Aníbal, cuando atravesó los Alpes venciendo a los más famosos generales romanos, tan pocas veces imitada y descrita en los anales de la historia.

La cruzada de la **Invasión**, realizada de victoria en victoria, hizo prender el fuego revolucionario en los más apartados y pacíficos lugares de la Isla, siendo Vuelta Abajo el entonces llamado por antonomasia **El Continente Negro**, el teatro abrupto y excepcional de los más heroicos combates que desafiaron de continuo el poder metropolitano con sus huestes incontables de patriotas irreductibles.

La voladura del acorazado norteamericano «Maine» vino a imprimir una nueva faz a la marcha de la revolución separatista, y la resolución conjunta del Congreso Americano, hizo intervenir en la contienda a la Gran Nación, que proclamó a todos los vientos que **Cuba lo era por derecho, y debía ser libre, independiente y soberana.**

Al conmemorar esta fecha gloriosa del 24 de Febrero, debemos reunirnos en espíritu, ante el altar simbólico de la patria adorada, por la que hemos vertido tanto llanto y derramado tanta sangre, a fin de que, levantando muy altos el sentimiento y el corazón no nos dejemos arrebatar por las mezquinas pasiones; y prometamos sentida y lealmente, cimentar la educación y cultura de nuestro buen pueblo, laborando incesantes por la unión, el engrandecimiento y prosperidad de nuestra patria, haciendo así perdurar la ventura que los héroes, los mártires y los redentores nos legaron como preciado tesoro.

Ese es el modo único de honrarlos y enaltecerlos.

Dr. Luis Castor Quesada

UNA FIESTA PATRIOTICA EN LA ESCUELA TECNICA

GENERAL MACHADO, febrero 23. DIARIO, Habana.—Mañana se celebrará en la Escuela Técnica Industrial «Presidente Machado», una hermosa fiesta con motivo de la fecha patriótica del Grito de Baire.

Habrá una gran parada escolar en la parte central del Plantel, y hará uso de la palabra el doctor Antonio Lancís, Catedrático de la Escuela.

El acto tendrá efecto a las nueve de la mañana, siendo amenizado por la Banda de Música de los alumnos de dicha Escuela.

Pablo Donato, Jr.,

Corresponsal.

El Dr. Francisco Leza

eminente Profesor Titular de la Universidad, en uno de los notables artículos de divulgación científica que viene publicando en el diario INFORMACION, y hablando sobre el tabaco, conviene con otros ilustres Profesores en que el tabaco de Cuba es el que contiene la menor cantidad de nicotina entre todos los tabacos del mundo y resulta, por lo tanto, el menos dañino para los fumadores.

«Esa poca toxicidad—dice el doctor Leza—es tal vez la razón de que el tabaquismo sea una manifestación relativamente rara entre nuestra población fumadora».

Y agrega:

«Se nos ocurre, por tanto, recomendar que se fumen cigarrillos largos, delgados, bien repletos, manufacturados con tabaco cubano flojo, húmedo, y provistos, si es posible, de un filtro de algodón».

Estas higiénicas cualidades concurren UNICAMENTE en los cigarrillos

LUXURIOUS

de

ROMEO Y JULIETA

los cuales, entre el tabaco y la boquilla, llevan inclusive el filtro de algodón, que no sólo retiene la mayor parte de la nicotina del tabaco, sino también todo el polvillo que en los demás cigarros va directamente a la garganta del fumador

ESA EXCLUSIVIDAD ES DE LOS CIGARRILLOS

LUXURIOUS

de

ROMEO Y JULIETA

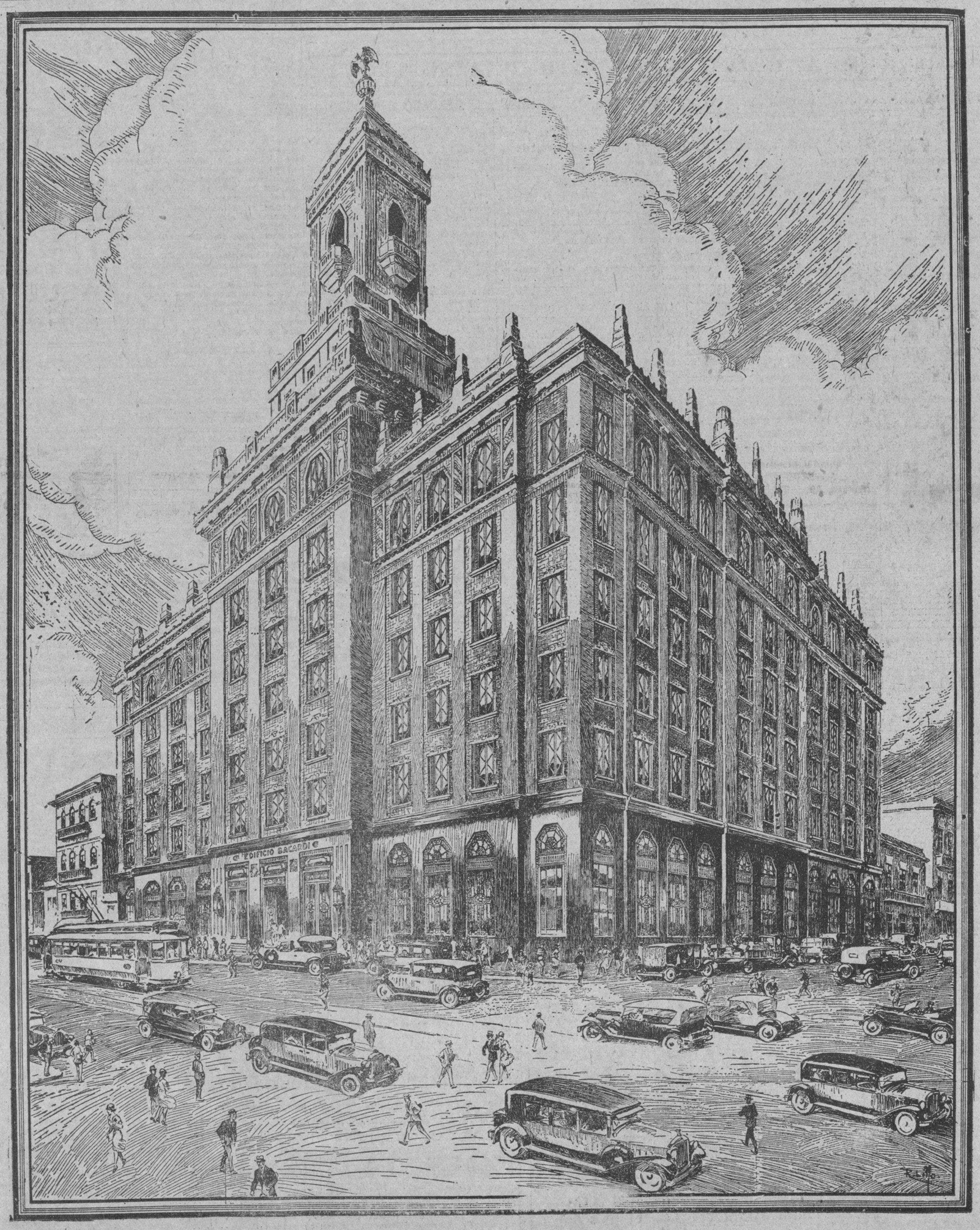

En esta fecha gloriosa enviamos un afectuoso saludo a nuestros clientes, a la sociedad y al pueblo cubano, y formulamos fervientes votos por la prosperidad de la República

Compañía RON BACARDI S. A.

FUE NOTABLE LA ANIMACION DE AYER EN EL PUERTO HABANERO

Varios contingentes de turistas arribaron en siete buques.
Hoy vendrán el **Orizaba, Governor Cobb** y el **Andora Star**

De Tampa y Key West llegó ayer tarde el vapor americano «Cuba» que trajo carga general y 195 pasajeros entre ellos los señores Ignacio Serra, Dodalino Alvarez, Antonio Rego, Aurelio Quevedo, los banqueros Richard Fisher, Erdward Moham, y John Kingle, Jr., y señora María Garrido, Evaristo Ulloa, William G. Gauser, Oliver Rolland y señora, Andrés Ramírez, Angela M. de Freyre, Catalina S. de Aguilera, José de la Paz Eguilus y otros.

EL «MOHAWK

De Miami y conduciendo 167 turistas llegó ayer el vapor americano «Mohawk», que salió por la tarde para el puerto de procedencia llevando otro contingente de turistas.

EL YACHT «JOSEPHINE»

Con un grupo de personas adineradas de los Estados Unidos llegó ayer el yatch americano «Josephine», donde viajan los señores Uzal M. Mc. Carter, Edward S. Lentalhol y señora, George Barker y señora Edith Ward.

EL «PARISMINA»

Procedente de New York llegó ayer el vapor americano «Parismina» de la Flota Blanca, que trajo carga general y 55 pasajeros entre ellos los señores Andrew J. Carroll de la Salomón Lumber Company, Alonso Mc Craney, Presidente de la Roseland Box Co., Miss Angeline Smith Deam de la Universidad de Montana, y el prominente maderero del Sur Charles S. William y familia.

Enrique Armada, Orsalina Bruni, Mario Pérez.

BARCOS DE CARGA

Llegaron ayer el inglés Berwinlea de Nolfolk con carbón, el alemán August Thyrren de New Orleans, y el ferry Joseph R. Parrot de Key West.

EL ORIZABA

De New York llegó ayer y en seguida siguió viaje para Progreso y Veracruz el vapor americano Orizaba que trajo 14 pasajeros para la Habana y 67 en tránsito.

Para la Habana llegaron en este vapor los señores Hermógenes Alvarez, Enrique y José García Pérez, Carlos Romay, Antonio Vila, Manuel Hernández y dos devueltos por las autoridades.

Embarcaron en este vapor para México Benjamín Barrera, Carlos Cuervo Rubio, Jorge Carroll y señora Gerardo Castellanos, Julio Feijos, Manuel S. Gutiérrez, Rufino López Avelino Montes, Alfredo Martínez Manuel Oliva, Felipe Oliva, Alcibiades Rey, Ricardo Torres, Juan Tarrant y familia, Pio Nonito Varela y señora René Herrera.

EL CEFALU

Con 12 pasajeros para la Habana, y 28 en tránsito llegó ayer de New Orleans el vapor hondureño Cefalu donde viaja el aviador naval americano Charles A. Wilson y señora.

SALIDAS

Salieron ayer el Orizaba para Progreso, el Governor Cobb para Key West, el Joseph R. Parrot para Key West, el Mohawk para Miami, el Arandora Star para Nassau.

LOS QUE EMBARCARON

Por la ruta de la Florida y en el Governor Cobb embarcaron ayer León Smith, José M. González Eduardo Verville y señora, Raoul Montenegro, Charles Tomas y señora Clidford Smith y familia.

EL METAPAN

En el vapor Metapan viajan Mr. Alfred J. Mc. Casker y señora quien es director de la estación de Radio WOR y Mr. A. G. Buxler, vicePresidente de la National Biscuit Company y a quien acompaña su esposa.

La Influenza está extendiéndose. Corte los resfriados en el acto con

666

Tómelo como un preventivo. Use la Pomada 666 para los Bebés.

Tómese Magnesia para Desarreglo del Estómago.

Para neutralizar la acidez y la fermentación. Evita la indigestión, agrura y gases estomacales.

Las personas que sufren de indigestión generalmente han tomado pepsina, carbón vegetal, bicarbonato de sosa y varios digestivos sin lograr más que una ligera mejoría temporal, y algunas veces ni aún eso.

Antes de abandonarse atribuyendo el mal a dispepsia crónica, pruébese el efecto de un poco de Magnesia Bisurada, (no el carbonato, el citrato ni la leche de magnesia corriente) sino la Magnesia Bisurada pura que se obtiene en cualquier botica en forma de polvo ó pastillas.

Tómese una cucharadita del polvo ó cuatro pastillas con un poco de agua después de cada comida, y obsérvese su rápido efecto. La Magnesia Bisurada neutraliza instantáneamente el peligroso y dañino ácido estomacal que causa la fermentación prematura de los alimentos que produce gases, ventosidad, flatulencia, acedía y esa pesadez de estómago que se siente apenas se come algo. Con la protección de la Magnesia Bisurada puede disfrutarse de una comida suculenta sin temor a la indigestión.

DINERO

Sobre alhajas.
Vea la calidad y precio de nuestras prendas.
LA REGENTE
Neptuno, 39. Tel. A-4376

Si se siente ACATARRADO

Atiéndase pronto. Para evitarse molestas y costosas enfermedades tome

Laxativo BROMO QUININA
con la firma E. W. GROVE en la cajita

ANUNCIESE EN EL Diario de la Marina

M.E.C.D. 2016

El Ministro de Estado Inglés y el Primer Lord, Fueron a París para Intervenir en las Negociaciones Italo-Francesas

LA GRAN BRETAÑA ESTA DECIDIDA A QUE SE SALVE EL PACTO NAVAL

Jugando el papel de conciliadora en las diferencias entre Francia e Italia, Inglaterra envía sus expertos

PARIS, febrero 23. (AP) Arthur Henderson, secretario de Estado británico, y A. V. Alexander, Primer Lord del Almirantazgo, llegaron esta noche procedentes de Londres para intervenir en las negociaciones navales italo-francesas que hasta ahora se desarrollaban entre R. L. Craigie, experto británico, y el Conde René Massigli, por Francia.

Inmediatamente se trasladaron al Quai d'Orsay para conferenciar con el ministro de Estado, Arístides Briand, y con el ministro de Marina, Charles Dumont.

Si Francia e Italia no llegan a un acuerdo acerca de sus respectivos programas navales, seguramente se entablará una competencia en materia de construcciones entre los dos países, y tal competencia, según se dice en los círculos de la marina de guerra, pondría en peligro el tratado de Londres y obligaría a la Gran Bretaña a invocar la cláusula de salvaguardia para realizar un programa proporcionado a los de Italia y Francia.

Semejante conducta por parte de la Gran Bretaña, se dice, exigiría de los Estados Unidos y del Japón una actitud semejante y de esa suerte quedaría totalmente destruido el acuerdo de Londres. Estas posibilidades sirven para poner de relieve la importancia que se concede en París a la visita de los representantes británicos y explica por qué Tokio y Washington han sido informados de su presencia en esta capital.

Esta noche se anunció oficialmente que los británicos han venido para continuar las negociaciones comenzadas por Craigie y el Conde Massigli, pero se admite que las conversaciones han llegado a punto tan importante que se considera conveniente la presencia de esos señores.

Inglaterra está jugando el papel de conciliadora entre Francia e Italia, a fin de que los dos países puedan adherirse al pacto de Londres. Mr. Craigie y el Conde Massigli, según se tiene entendido, ya han encontrado una fórmula preliminar que permite la transferencia de tonelaje francés de los submarinos a los destroyers. La fórmula, como es natural, alivia la ansiedad británica con relación al programa naval de Francia, pero queda por saberse si Italia dará su aprobación a las cifras francesas, que son superiores a las italianas por la razón de que Francia dice que necesita buques de guerra adicionales para proteger sus colonias y cubrir la proyectada flota alemana.

Francia está dispuesta a reducir la ventaja que lleva a Italia con la esperanza de llegar a un acuerdo general, que salve al tratado de Londres y permita continuar los preparativos para la conferencia mundial del desarme que se celebrará en Ginebra en 1932.

Un comunicado oficial dado esta noche al final de la conferencia dice simplemente que en ella se había tratado de las negociaciones del desarme comenzadas por Craigie con el Conde Massigli y que en la mañana próxima se seguirán las conversaciones.

PARIS, febrero 23 (AP) Los negociadores navales franceses e ingleses creían esta noche haber llegado a un acuerdo sobre el tonelaje de la escuadra francesa, solucionando así parcialmente la cuestión franco-italiana, y disipando algo las preocupaciones de Inglaterra.

El Ministro de Estado británico Arthur Henderson y el Primer Lord del Almirantazgo A. V. Alexander, vinieron hoy a esta capital, para proseguir las negociaciones ya iniciadas por el experto inglés R. L. Craigie y el delegado francés René Massigli.

Esta noche se celebró importante reunión general, en la que participaron además de los mencionados el Ministro de Estado de Francia, Arístide Briand, el de Marina, Charles Dumont, y el Embajador de Inglaterra en París, Lord Tyrrell. La sesión duró mucho, y cuando Henderson, Briand y Lord Tyrrell se marcharon, prosiguieron discutiendo puntos técnicos Mr. Alexander, M. Dumont y los expertos especiales.

Inmediatamente se informó que se había llegado a un acuerdo acerca de las cifras del tonelaje francés y de la distribución de buques, y se considera igualmente que el convenio se firmará el martes.

Mr. Henderson y Mr. Alexander llevarán después el pacto a Roma, para obtener la sanción del Gobierno italiano. Los observadores creen que éste accederá en muchos puntos discutidos, ya que Francia tomó la iniciativa en la transigencia.

El gesto de los altos funcionarios británicos ha sido el final de Inglaterra para gestionar una solución de la rivalidad franco-italiana, obviando así la necesidad de aumentar la flota británica, en el caso de que Francia e Italia se lanzasen a una competencia de armamentos navales peligrosa para la superioridad de aquélla.

El Subsecretario de Justicia de los Estados Unidos Estuvo a Punto de ser Causa de Otro Incidente Internacional con Motivo de sus Imprudentes Manifestaciones

TEMPORAL EN EL MEDITERRANEO

Veinte pesqueros se hundieron en Palermo y hubo desgracias

PALERMO, Sicilia, febrero 23 AP. Los buques que navegan por el Mediterráneo están capeando un fuerte temporal que comenzó la noche del sábado y continúa todavía. Se temen algunas pérdidas de vidas.

En Palermo se hundieron veinte pesqueros y lanchas carboneras y en Porto Licata encalló un vapor italiano. Fuera de Palermo varios buques están anclados esperando a que mejore el tiempo para entrar.

Las inundaciones han costado seis vidas y grandes daños a la propiedad en las secciones más bajas de Palermo, Siracusa, Messina y otras poblaciones, quedando extensas areas bajo el mar.

La navegación está demorada en la isla de Malta y un vapor japonés se halla en peligro no lejos de la isla. El temporal es tan fuerte en Marsella que el puerto es inaccesible prácticamente.

Una comisión de italianos y americanos pedirá a Hoover que declare persona no grata al Embajador de Italia

WASHINGTON, febrero 23. (AP) La explicación dada públicamente por John Lord O-Brien, subSecretario de Justicia, de ciertas declaraciones sobre Italia que hizo en Nueva York, el sábado por la noche, parece que ha evitado otro incidente internacional con ese país.

El Embajador De Martino pidió hoy al Consulado italiano en Nueva York el texto completo de las manifestaciones de O-Brien acerca de Italia, y mientras no lo reciba, en la Embajada italiana no harán el menor comentario.

Pero en vista de que O-Brien anunció que no tuvo la intención de hacer referencias despectivas de Italia, sino solamente ofrecer un contraste de realidades, no se cree que la cuestión sea planteada oficialmente.

El Embajador recibió recientemente una excusa formal del Gobierno norteamerciano al Primer Ministro Mussolini, después del ya famoso discurso en que el general de Infantería de Marina Smedley D. Butler hizo ciertas referencias despectivas del jefe del Gabinete de Italia.

LOS ITALO-AMERICANOS CONTRA EL EMBAJADOR MARTINO

NUEVA YORK, febrero 23. (AP) Una delegación de italo-americanos, presidida por una personalidad destacada del movimiento anti-fascista, iba a dirigirse a Washington esta noche, para quejarse al Presidente Hoover del Embajador de Italia, Giacomo de Martino.

La delegación, constituida por miembros de Ordenes Fraternales y Cívicas, anunció hoy que pedirá al Presidente que declare «persona no grata» al Embajador Martino, por su actitud en el caso del general Butler, que ha causado disensiones graves en las comunidades italo-americanas.

Girolamo Valenti, administrador de «Il Nuovo Mondo», periódico italo-americano, dice que la delegación será presidida por el Dr. Charles Fana, y que en Filadelfia, Baltimore y Washington se le unirán otros miembros.

En los círculos italo-americanos se discutía hoy con ardor el discurso de John Lord O-Brien, sub-Secretario de Justicia, quien dijo el sábado por la noche que «gracias a Dios, no vivimos en un país como Italia, donde la dictadura de un hombre puede dar un corte horizontal a los salarios».

El periódico italiano «Il Progreso» se comunicó con el Embajador Martino, pidiéndole que solicite explicaciones de la Cancillería de Washington.

EL PRINCIPE DE GALES EN CHILE

Anoche fueron recibidos con gran entusiasmo en Valparaíso

VALPARAISO, Chile, febrero 23. (AP) El Príncipe de Gales y su hermano el Príncipe Jorge fueron objeto de una cordial recepción esta noche cuando llegaron a esta ciudad desde Santiago, a las 7:17 p. m.

Cerca de 300,000 personas presenciaron el paseo que hicieron los aeroplanos en que viajaban los príncipes, escoltados en perfecta formación por seis aparatos militares.

Desde el aeródromo los reales visitantes recorrieron las calles en automóvil, siendo aplaudidos constantemente, dirigiéndose a Viña del Mar, donde se encuentra el Palacio de verano del Presidente.

Esta noche comieron privadamente con el jefe del estado.

El Príncipe de Gales y su hermano permanecerán en ésta cinco dias, siguiendo después viaje a Buenos Aires para inaugurar la Exposición británica. Mañana participarán en un juego de polo y por la noche asistirán a una comida y baile en el Casino.

Enamorado de una Actriz Vienesa, el Rey Zog de Albania se Arriesga Todos los Días a ser Asesinado y Sigue en Viena

HIJA DE UN JARDINERO, CUÑADA DE UN FOGONERO Y AMIGA DE UN REY

Frecuentador asiduo de todos los lugares de diversión, el monarca albanés pone en aprietos a la policía vienesa

VIENA, febrero 23. (AP) El Rey Zog de Albania anunció esta noche que ha resuelto permanecer en Viena, a pesar de la tentativa para asesinarle de la semana pasada. Pero los que dicen estar mejor informados, atribuyen la resolución del monarca a estar cerca de la linda actriz vienesa Franziska Janko, cuyo nombre ha sido mencionado hoy, unido al del soberano albanés, por el periódico de esta capital «Wiener Stunde».

El mismo diario afirma que las atenciones del Rey hacia la actriz casi le costaron la vida el otro día, cuando aquél estuvo a punto de ponerse a tiro de quienes le aguardaban para asesinarle, momentos después de haber dejado Zog a la linda muchacha, con la que había tenido una entrevista.

Se dice que el Rey ha hecho magníficos regalos a Franziska, que es hija de un jardinero y hermana de la esposa de un fogonero. Zog la conoció hace cinco años, cuando la joven trabajaba en un music-hall.

El monarca albanés escapó milagrosamente a sus enemigos políticos el viernes por la noche, al salir del teatro de la Opera. Uno de sus ayudantes fué muerto. Después del atentado, Zog avisó por teléfono a Franziska, que le esperaba en un restorán elegante, lo que le había ocurrido.

El Hotel Imperial, en el que reside el Rey Zog, está vigiladísimo por la policía, aunque el monarca burla a menudo la custodia de su persona, saltando a cualquier automóvil y yéndose a ver a su amiga. Consecuencia de ello es que la policía haya montado otra guardia cerca de la casa de la actriz. Y como ésta y su real enamorado no cesan de visitar cafés, teatros, cabarets y cuantos lugares de diversión pública hay en Viena, los agentes secretos no tienen reposo, siguiéndoles a todas partes. Y al mismo tiempo los albaneses que han resuelto matar como puedan y donde puedan al «traidor a Albania»—como llaman a Zog sus adversarios políticos—encuentran innúmeras oportunidades para realizar sus designios.

Han sido detenidos numerosos albaneses sin ocupación conocida, que se encuentran en Viena. Todos serán deportados.

La policía justifica el atentado del viernes por la noche diciendo que nada hubiera podido impedir que los que lo tirotearon le salieran al encuentro, dada la falta de prudencia que caracteriza los actos del monarca.

UN BAILE QUE ACABA A TIROS

Un grupo de bandoleros causó pánico enorme en las parejas

NUEVA YORK, febrero 23. (AP) Un baile de «a real» de Brooklyn, donde quinientas parejas danzaban a los compases del jazz se convirtió en un campo de batalla hoy cuando un grupo de bandoleros penetraron en el mismo y sacando sus pistolas comenzaron a hacer fuego a discreción.

Cuando todo hubo terminado, se vió que un hombre había muerto, otro probablemente morirá a consecuencia de las heridas que recibió e incontable número de danzantes tenían lesiones. La policía cerró las puertas, transformó el salón de baile en una prisión y comenzó a interrogar a los bailadores uno a uno.

La orquesta estaba tocando el jazz «Me está usted volviendo loco» cuando una rubia, que bailaba con un joven, recibió la orden de volver a casa. La muchacha y su compañero no hicieron caso del mandato y momentos después comenzó el tiroteo.

Los músicos «se tiraron en el suelo», las mujeres se desmayaron, los hombres trataron de emprender veloz carrera para alejarse del baile, sacando sus trajes destrozados y sus caras arañadas.

Dos policías acudieron al tiroteo y dicen que vieron a Michael Maselli, de 26 años, sacar su revólver, por lo que le hicieron dos disparos en el abdomen, hallándose gravemente herido.

Charles Barnes, de 24 años de edad, chauffeur, fué sacado del baile por sus amigos seguido de una muchacha que imploraba con lágrimas en los ojos que la dejaran hablar con él, Barnes falleció en el hospital.

El piso del salón de baile estaba lleno de sombreros, chaquetas, zapatos, revólvers y blackjacks.

MAHATMA GANDHI LIBRA UNA BATALLA PASIVA A INGLATERRA

Delgado, ascético, místico, cubierto por un pedazo de tela y encogido, contrasta con el arrogante y fastuoso Virrey

NUEVO DELHI, Indostán, febrero 23. (AP) En esta antigua ciudad situada en el corazón de la India, se registra uno de los más extraños dramas de los tiempos modernos, Lord Irwin y Mahatma Gandhi son los principales actores.

Delgado, ascético, con un pedazo de paño por todo vestido y su cabeza afeitada, Gandhi visita al Virrey de la India, le llama «mi querido amigo» y le da una batalla pasiva al todopoderoso imperio británico, a favor del derecho de auto-determinación para la India.

Ninguna diferencia pudiera ser más chocante que la que existe entre estos dos personajes. Lord Irwin, alto, de porte majestuoso, rodeado de toda la majestad del imperio; Gandhi, encogido, místico, residiendo en la humilde morada de un discípulo.

Sentado a la manera de los sastres, sobre un saco de papas al sol, Gandhi da vueltas sin cesar a la rueca como un niño que jugara con un trompo. Alrededor de él están los miembros de su gabinete, medio desnudos como el jefe.

Un grupo de norteamericanos se detuvo en su casa una tarde, deseosos todos de ver la extraña figura del jefe político indostánico.

Gandhi advirtió los deseos de los extranjeros y sin abandonar su rueca, dió orden para que les sacaran sillas y se sentaran.

«Bien sé que ustedes no pueden sentarse como nosotros», dijo, y esperó a que le preguntaran lo que deseaban saber. Uno de los visitantes era un banquero retirado de Washington, otro un periodista de Indianapolis y el tercero la esposa de un expublicista de Nueva York.

«¿Iría usted a los Estados Unidos por un millón de rupias? dijo uno de ellos.

«Ni por cien millones de dólares», contestó Gandhi. «Pero iría por nada».

«¿Podría usted acabar con la criminalidad en los Estados Unidos?», preguntó el banquero.

«Sí—dijo Gandhi— aplicando los principios del amor, la verdadera persuación moral y el boicot».

«¿Se considera usted como un nuevo Mesías, como algunos americanos creen?, preguntó el tercero.

«Yo soy un humilde siervo—dijo pacientemente—un ordinario mortal de la misma carne que ustedes. No tengo inspiración divina».

Aunque sonriendo, se negó a posar para que le hicieran unas fotografías, pero explicó por qué no bebe leche de vaca. Está destinada a los terneros, dijo.

Todos los días, a la puesta del sol, Gandhi se retira para hacer su única comida consistente en dátiles, pasta de almendra y leche de cabra.

Una tos mal cuidada puede ser el preludio de una tuberculosis. Cuide su catarro no sea que tome proporciones mayores; el "Grippol" es una medicación de gran éxito en el tratamiento de la grippe, tos, catarros, laringitis, tuberculosis pulmonar, &. Muchos catarros que no cedían a otros remedios se han curado con el "Grippol."

Se vende en todas las Farmacias de la Isla.

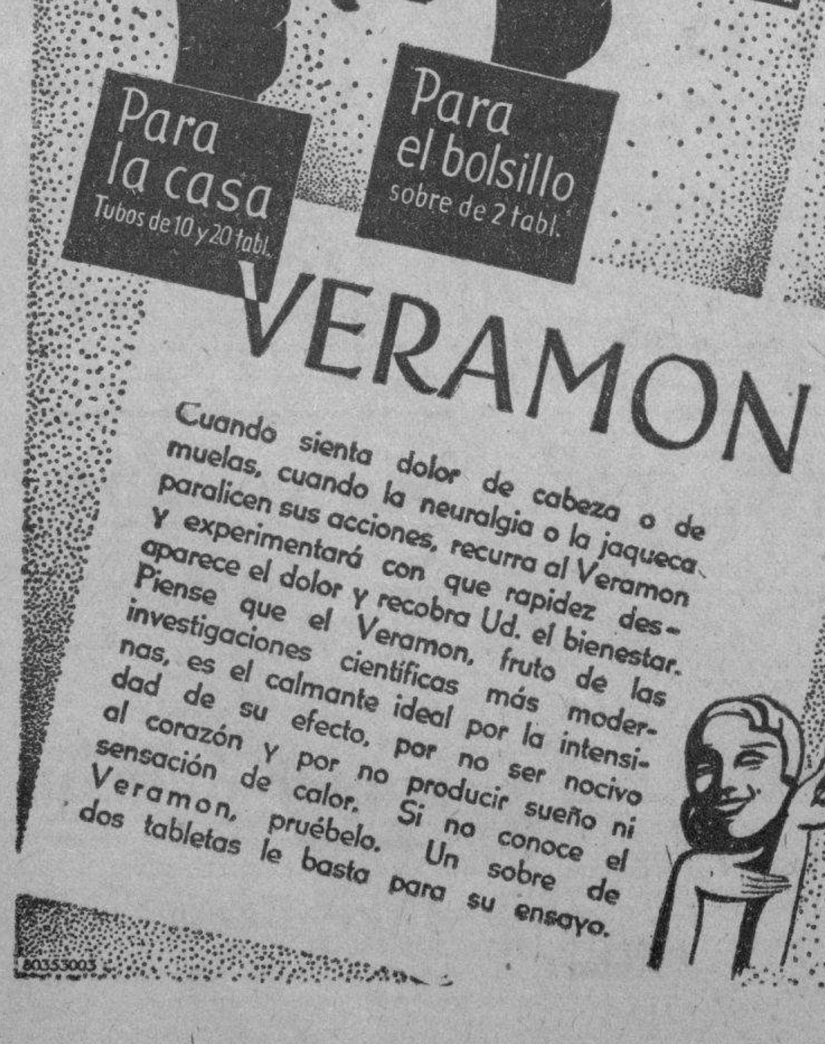

INFORMACION MERCANTIL

MERCADO DE TABACO

Trescientos cincuenta tercios de colas, vendieron Oyarzun, Sánchez y Compañía a J. B. Diaz y Compañía, quienes también registraron otros lotes más pequeños de la misma clase.

Iglesias y García vendieron y entregaron, durante la tarde, a Manuel A. Suárez y Compañía, doscientos noventa y siete tercios de terceras de la última cosecha de Las Villas.

Los mencionados señores de Manuel A. Suárez y Compañía, comppraron a Bernardo Zapatero, cincuenta y siete tercios de octavas de la misma procedencia e igual tiempo.

LA RAMA QUE ENTRO

Entraron ayer por los ferrocarriles las partidas de tercios y pacas que siguen:

De Placetas, papra Echevarria y Pérez, 74.

De Cumanayagua, para I. Kaffenburh e Hijos, 73.

De Guane, para Barturen y Zabala, 91.

De Santa Clara, para Echevarria y Pérez, 47.

DE CEIBA DEL AGUA

Nuestro corresponsal en Ceiba del Agua, señor Guía, nos informó ayer que caba de hacer un recorrido por toda aquella zona y que muy pocas cegas quedan por escoger.

Nos añade que la cosecha en toda la zona ofrece condiciones inmejorables y de un rendimiento magnífico, según ha podido apreciar durante su recorrido y visitas a las casas de curar, donde el tabaco cortado está secando muy bien.

EN SAN DIEGO DEL VALLE

Desde San Diego del Valle nos informa nuestros corresponsal señor Paredes, que la cosecha en las fincas de aquella zona y de Jicotea, es abundante y de ventajas pocos años vistas, pues las condiciones del tiempo la han favorecido desde un principio.

En aquellas fincas se realizan los cortes sin interrupción. Manuel Rivera Machín cortará de veinte a veinticico mil cujes; Domingo Linares llenará de dieciocho a veinte mil; el doctor Núñez Pajón, nuevo cosechero de esta zona, cortará de seis a siete mil, y otros vegueros también terminarán pronto de recoger sus tabacos, obteniendo todos este año un total en tabaco que pueda de dar de cincuenta a sesenta mil tercios. «Es el estimado que hacen los que han recorrido los campos de San Diego», nos agrega nuestro mencionado corresponsal.

Cotización de la Peseta

La peseta española se cotizó ayer al cierre del mercado a razón de

9 PESETAS
36.39
POR DOLLAR

Cotización del Franco

El franco francés se cotizó ayer al cierre del mercado a razón de

25 FRANCOS
51
POR DOLLAR

BOLSA DE LA HABANA

El mercado local de valores estuvo quieto con motivo de ser hoy día de fiesta en los Estados nidos. Los corredores se mostraban en general, poco dispuestos a operar hasta que pase el día festivo de mañana.

En general, todas las emisiones mantuvieron un tono sostenido notándose algún interés en valores de la Havana Electric Ry., y muy particularmente los bonos consolidados 5 por 100 y las obligaciones del 5 y medio.

Las acciones de los Ferrocarriles Unidos en Londres se cotizaron de 4¾ a 5¾, y en este mercado de 5½ a

COTIZACION OFICIAL

Habana 23 Feb. de 1931.

BONOS Y OBLIGACIONES

	Comp.	Vend.
Cuba, 1904 (Speyer)	96	102
Cuba, 1905, (D. Int).	70	82
Cuba 1909 (4½)	84	92
Cuba, 1914 (Morgan)	96½	104
Cuba, 1917 (Puertos)	94	102
uCba 1923 (5½)	96	102
Cuba 1945, (5½) O. P.	78	85
Aymto. Habana, 1a. Hip.	90	100
Aymto. Habana, 2a. Hip.	90	100
Banco Territorial	—	—
Cervecera	80	92
Cervecera (Obligaciones no hipotecarias)	52	62
Ciego de Avila	—	—
Curtidora	—	—
Gas	98	105
Havana Electric Consolidados)	51	54
Manufacturera	1¾	6
Matadero	70	100
Nueva Fábrica de Hielo (Bonos)	98	—
Papelera Serie A.	88	99
Papelera Serie B.	65	85
Teléfono	72	85
Unidos	18	—
La Metropolitana S. A.	81	101
Jarcia Matanzas	70	95
Irombeer (Obligaciones no hipotecadas)	—	—
Debentures (Obligs. no Hipts. H. Electric Ry. Co.	28⅛	31½
Bonos Centro Asturiano Habana	70	85
Bonos Hipt. Moderna Fábrica de Ladrillos	—	—

BONOS

(Empréstito Morgan 5½%, 1927)

	Comp.	Vend.
Serie D 1931	95	100
Serie E 1932	92	100
Serie F 1933	92	100
Serie G 1934	90	100
Serie H 1935	89	100
Serie I 1936	88	100
Serie J 1937	88	100

(Certificados 5½ O. Públicas)

	Comp.	Vend.
Diciembre 31 de 1931	95	100
Junio 30 de 1932	93	100
Diciembre 31 de 1932	92	100
Junio 30 de 1933	92	100
Obligaciones Oro 5½ Tesoro	95¾	100

ACCIONES

	Vomp.	Vend.
Agrícola	—	—
Banco Territorial	—	—
Banco Territorial B.	—	—
Banco de Préstamos, (sobre Joyerśa)	—	—
Cervecera	75	130
Cuba Cane prefs	—	—
Cuba Cane com	—	—
H. Electric Utilities Co. Prfs. 6 por 100	63½	67
H. Electric Utilities Co. Prfs. 5 por 100	47	51
H. Electric Railway Co. Prfs.	16	22
H. Electric Railway Co. comunes	1¼	2
Jarcia, Prfs.	24	—
Jarcia prefs ex dividendo en acciones	23	—
Jarcia, com.	3	—
Licorera com.	3⅛	—
Lonja, prfs.	80	—
Lonja com	60	—
Manufacturera, Prfs.	—	—
Manuacturarera, com.	—	—
Naviera, Prfs.	40	60
Naviera, prfs. ex-certificados	35	55
Naviera, com.	5¾	—
Nueva Fáb. Hielo	200	—
Nueva F. Hielo; beneficiarias	53	73
Perfumería, prfs.	—	—
Perfumería, com.	—	—
Pesca, Parfs.	75	82
Pesca com	15	—
Teléfono, Prfs.	75	82
Teléfono com.	100	—
Unidos	5½	—
ba, Prfs.	34	—
Union Oil	6	10
Metropolitan Auto	100	—
Fibras y Jarcia	25	—
Matadero	—	—
Compañía de Seguros La Mercantil	80	110
Kokofat prefs	—	—
Kokofat, com.	—	—
Cuba R. R.	—	—
Curtidora	—	—

NO HUBO OPERACIONES AYER EN NUEVA YORK

Por celebrarse el natalicio de Washington, han quedado suspendidas ayer todas las actividades comerciales y bursátiles en los Estados Unidos.

Por este motivo, no encontrarán en esta sección mercantil, nuestros lectores, la acostumbrada información de los Estados Unidos.

MERCADO GANADERO

Ayer se sacrificó ganado para dos días en los mataderos Industrial y de Luyanó, pues debido a la festividad de hoy no se reanuda la actividad hasta mañana.

ENTRADAS DE AYER

Trece carros, con trescientas treinta reses, procedentes de Camagüey, entraron ayer en la plaza.

Dicho ganado fué metido en los corrales del Matadero de Luyanó.

LOS PRECIOS EN PIE

Precios pagados por compradores en los mercados de origen:

De vacuno

En Oriente, a tres centavos con el 5 por 100 de descuento.

En Camagüey, a tres centavos con el 5 por 100 de descuento en la finca, y sin descuento en la ciudad.

En Las Villas, de tres a tres y cuarto centavos con el 10 por 100 de descuento.

En Pinar del Río, a tres centavos; pero entregado y pesado en Luyanó.

De lanar

El lanar de cinco a siete centavos.

De cerda

Del país, de seis a ocho centavos.

MATADERO DE LUYANO

En el Matadero de Luyanó se sacrificaron las siguientes reses:

De vacuno	215
De cerda	200
De lanar	150

Los precios que rigieron en el Matadero de Luyanó fueron:

	Centavos
Vacuno	De 12 a 15
Cerda criollo	De 25 a 32
Lanar	De 25 a 40

MATADERO INDUSTRIAL

En el Matadero Industrial se sacrificaron las siguientes reses:

De vacuno	493
De cerda	288
De lanar	43

Los precios que rigieron en el Matadero Industrial fueron:

	Centavos
Vacuno	De 12 a 15
Cerda criollo	De 25 a 32
Lanar	De 2[illegible] a 40

MERCADO DE CAMBIOS

Febrero 23.
Continúa de alza la peseta.
Mejoró la libra esterlina.
Se operó entre bancos y banqueros en pesetas cheque a 10.65.

	Tipos:
New York cable	5/64 D.
New York vista	3/32 D.
Londres cable	4.85 ⅞
Londres vista	4.85 ⅝
Madrid cable	10.70
Madrid vista	10.69
París cable	3.93
París cheque	3.92 ½
Franco suizo vista	19.32
Franco suizo vista	19.31
Belga cable	13.94
Belga cheque	13.92
Italia vista	5.25
Italia cheque	5.24
Alemania cable	23.81
Alemania cheque	23.80
Hong Kong cable	23.00
Hong Kong vista	22.10
Canadá cable	1/16 P.
Canadá cheque	3/64 P.
Amsterdam cable	40.15
Amsterdam cheque	40.14

Será Paralizado el Bombeo de Agua en la Aguada del Cura

Se utilizará, en los días 25, 26 y 27 de este mes, el agua del Río Almendares

El Ingeniero Jefe de la Ciudad de la Habana ha comunicado a la Asociación de Industriales, que, en los días 25, 26 y 27 de este mes, se paralizará el bombeo de agua de la Estación de Bombas de Aguada del Cura, para proceder a la reparación de varios tramos del Canal «Armco». Objeto de dicha comunicación es prevenir a los industriales contra la posible escasez de agua que pudiera ocurrir en esos días en que será necesario usar el agua del Río Almendares y que los mismos utilizan para fines industriales.

La Feria Anual de Atlantic City, N. J.

Para la misma ha sido invitada la Asociación de Industriales de Cuba

La Asociación Nacional de Industriales de Cuba informa haber sido invitada para participar en la Segunda Feria Americana Anual, que tendrá efecto en Atlantic City, New Jersey, E. U. de A., durante los días 16 de julio a 26 de agosto del corriente año.

Cualquier industrial que esté interesado en la exposición de sus productos, puede dirigirse a Roberto Everett Associates, 225 W. 34th. St., New York City, la cual suministrará cuantos datos y antecedentes fueren menester.

COMPAÑIA de SEGUROS
CUBA
La decana de las Compañías de Seguros de Accidentes del Trabajo establecidas en el país
Oficinas y Dispensario Médico
OBISPO 75, edificio propio
TELEFONOS:
Centro Privado: M-6901 - M-6902
APARTADO 2526 HABANA

Eligió la Terna la A. de Industriales

Electos para un cargo de Comisionado en el D. C. los señores Crusellas, Reguero y González Shelton.

Con numerosa asistencia se reunió en la mañana de ayer la Junta General de la Asociación Nacional de Industriales de Cuba, en sesión extraordinaria, a objeto de designar la terna que debía enviar dicho Organismo al Poder Ejecutivo para que éste escoja al que ha de representar a la referida Asociación en el Consejo Deliberativo del Distrito Central.

Explicado por el Preisdente Social, señor Sabatés, la razón de la reunión, fueron propuestos los siguientes candidatos: Alberto González Shelton, Ramón F. Crusellas, Francisco Prieto e Hipólito Reguero.

Como quiera que había 4 candidatos presentados y tres puestos a cubrir, el señor Prieto, en sentidas frases, agradeció el honor que se le había y lo declinó, proponiendo a la Asamblea que por aclamación designara la terna propuesta.

La Junta así lo acordó procediéndose a sortear el orden en que dicha terna debía ser elevada al señor Presidente de la República, que quedó en la siguiente forma:

1.—Ramón F. Crusellas.
2.—Alberto González Shelton.
3.—Hipólito Reguero.

La Junta, con vista del honor que se le había hecho a la Asociación, facultándola para designar un miembro ante el Consejo Deliberativo del Distrito Central, acordó enviar mensaje de reconocimiento al señor Presidente de la República y a los señores Presidentes del Senado y Cámara de Representantes.

SIR OSWALD Y CUATRO DIPUTADOS SALEN DEL PARTIDO LABORISTA

Sir Oswald, que tiene 34 años de edad. es llamado «El Millonario Socialista», por sus ideas muy avanzadas

LONDRES, febrero 23. (AP) En los pasillos de la Cámara de los Comunes se rumoraba hoy que cinco miembros del grupo de Oswald Mosley, millonario que cuenta 34 años de edad, abandonarán las filas del partido laborista y formarán un partido independiente en la Cámara.

Dícese que los disidentes son Sir Oswald, Lady Cynthia Mosley, Oliver Baldwin, hijo del jefe conservador tSanley Baldwin, John Stanley y W. J. Brown.

La Comisión Ejecutiva del partido laborista, a la que pertenece Sir Oswald, celebrará el miércoles una reunión, esperándose que ese día dará lectura a una carta de las personalidades citadas enviando la noticia de su separación del partido.

Sir Oswald, que es yerno del difunto Lord Curzon, ha sido llamado en varias ocasiones el «millonario socialista». En un reciente manifiesto él y algunos de sus amigos pidieron el establecimiento de una dictadura en Inglaterra para que haga salir al país del abatimiento en que se halla. En un discurso pronunciado hace poco dice que el Parlamento era una cosa anticuada.

Un plan radical propuesto por Sir Oswald para resolver la crisis del trabajo fué desechado por el Gobierno y esto fué lo que motivó que renunciara el cargo de Canciller del Ducado de Lancaster. Desde entonces ha censurado con frecuencia la política de MacDonald.

CHURCHILL COMBATE DURAMENTE AL GOBIERNO DE R. MAC DONALD

El Mariscal de Campo Sir Claud William Jacob será pronto nombrado Alto Comisionado de la Gran Bretaña en Palestina

LONDRES, Febrero 23. (AP.) — Winston Churchill recibió esta noche un unánime voto de confianza en su constituyente de Epoing a la terminación de un discurso en el cual denunció duramente al Gobierno Laborista y su política en la India.

Solicitó que los electores le reiteraran su confianza, declarando que el informe Simon debiera ser la base para la solución del problema indostánico más bien que «las recomendaciones medio cocidas» de la reciente conferencia de Londres.

Dijo de Mahatma Gandhi que era «un fakir sedicioso medio desnudo», agregando que el espectáculo de la continuación de la campaña de desobediencia civil al mismo tiempo que se celebran las negociaciones en Nuevo Delhi es «nauseabundo».

Dirigió dardos satíricos al primer ministro MacDonald así como al jefe de los conservadores Stanley Baldwin.

Churchill prometió, sin embargo, seguir fiel a Baldwin para derrocar al Gobierno Laborista.

EL MARISCAL JACOB PRONTO SERA NOMBRADO ALTO COMISIONADO EN PALESTINA

LONDRES, Febrero 23. (AP.)—La Agencia Telegráfica Judía dice que el Mariscal de Campo Sir Claud William Jacob, secretario del departamento militar del Ministerio de la India desde 1926 y durante casi cuarenta años oficial de alta jerarquía del ejército hindú, va a ser nombrado Alto Comisionado en Palestina, sustituyendo a Sir John Chancellor, del que se cree que pronto renunciará.

Sir Claud, que tiene 67 años de edad, ingresó en el ejército en 1882. En 1893 era capitán de las tropas hindus, y en 1925 comandante en jefe de las mismas. Por sus servicios en la Guerra Mundial, en la que fué herido, lo condecoraron los Gobiernos de Rusia, Francia, Bélgica, Inglaterra y Estados Unidos. de 1920 a 1924 fué ayudante de campo del Rey Jorge y en 1926 le hicieron Mariscal de Campo.

Si le nombran Alto Comisionado en Palestina, será el cuarto de este título. El primero fué Sir Herbert Samuel, el segundo Lord Plumer y el tercero el actual Sir John Chancellor.

COLEGIO DE CORREDORES

COTIZACION OFICIAL DE AYER

	Tipos:
Estados nidos cable	Par.
Estados Unidos vista	1/32 Dto
Londres, cable	4.86 ⅛
Londres vista	4.85 ¾
París, cable	3.92 ½
París vista	3.92 ¼
Bruselas vista	13.95
España, cable	10.64
España vista	10.63
Italia, vista	5.23
Zurich, vista	19.31
Hong Kong, vista	22.80
Amsterdam vista	40.13

22 TEMBLORES DE TIERRA SEGUIDOS SE SINTIERON AYER EN KORITZA, ALBANIA

TIRANA, Albania, Febrero 23. — (AP.)—Esta noche se sintió en Koritza veintidós intensos temblores de tierra, que castigaron aún más el país ya estremecido por los terremotos de los últimos meses.

Los nuevos temblores fueron acompañados por fuerte lluvia, precipitando ambas cosas el desplome de muchos edificios, ya averiados por los sismos anteriores. Hasta las construcciones erigidas temporalmente para albergar a los damnificados vinieron abajo.

DE EFECTO SEGURO
en el tratamiento de las Afecciones de las Vías respiratorias
CATARROS, BRONQUITIS, RESFRIADOS
COQUELUCHE
ASMA
JARABE DARTY
La TOS desaparece pronto con su uso
Combate la GRIPE
Laboratoires H. CASSETTE & Cie, Ex-Interno de los Hospitales de París - 11, Rue Saulpic, PARIS-VINCENNES
De venta en las Droguerías SARRA, TAQUECHEL, JOHNSON, y todas Farmacias.

M.E.C.D. 2016

INFORMACION CATOLICA

SEXTO MIERCOLES A SANTA RITA EN EL SANTO CRISTO

En la Parroquia del Santo Cristo mañana se efectuará el 6o. miércoles de la Novena especial de Santa Rita, en preparación a la festividad de San José.

Los Ejercicios de la novena son a las 8 y 9 por la mañana, y 5 y media y 8 y media por la tarde.

Predicará el Padre Spirali, sobre el Matrimonio cristiano.

La parte musical será dirigida por la renombrada profesora, la bella señorita Criselda López.

NOVENA DE SANTA RITA EN LA PARROQUIA DEL SANTO CRISTO

Todos los miércoles del año, se celebra la cuádruple novena a la abogada de los imposibles. Por la mañana, después de las Misas de 8 y 9. Por la tarde a las 5.1|2. Por la noche a las 8.1|2. Para informes: teléfono A-2874.

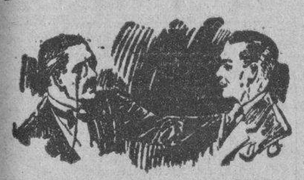

Cansancio...

"Toda esa vaguedad y confusión mental a que Vd. alude, no obedece más que a la escasez de fósforo en su organismo. Le recetaré Fitina, y puedo garantizarle que muy pronto habrá Vd. recobrado toda su potencia y lucidez, porque Fitina es el fósforo mismo...".

FITINA

REINTEGRA LA VITALIDAD

— En toda Farmacia —

PREPARADO CIENTIFICO SUIZO

¡EL REGALO IDEAL PARA SU BEBE!

En cedro, esmaltado en cualquier color y decorado a mano: $70.00 a plazos y gran rebaja al contado.

Su necesidad quedará satisfecha por un precio ínfimo y con grandes facilidades de pago. Muebles de todos los estilos. Contamos con expertos operarios para complacerle. ¡NO COMPRE SUS MUEBLES SIN ANTES VISITARNOS!

«LA VENECIA». Avenida 10 de Octubre Nº 238. Teléf. X-2651.

Día 24 de Febrero

Este mes está consagrado a la Purificación de la Santísima Virgen.

Jubileo Circular.— Su Divina Majestad está de manifiesto en la Iglesia de Nuestra Señora del Pilar.

Santos Matías, apóstol, Montano y Sergio, mártires; Modesto, obispo; Edelberto y Letardo, confesores; Santa Primitiva, mártir.

San Matías, que fué escogido en lugar del traidor Judas, fué de la tribu de Judá, y nació en Belén de familia ilustre. Criáronle sus padres con gran cuidado. La inocencia de vida con que pasó la juventud, fué una bella disposición para que se aplicase a oír la doctrina de Cristo, luego que se comenzó a manifestar después de su sagrado bautismo. Tuvo la dicha de seguirle en compañía de los apóstoles desde el principio de su predicación hasta su gloriosa ascensión a los cielos, y fué uno de los setenta y dos discípulos.

En el repartimiento del mundo que hicieron los apóstoles para conducir la luz de la Fe y del Evangelio a todas las naciones, tocó a San Matías el reino de Judea. El abrasado celo que desde luego mostró por la conversión de sus mismos nacionales, le obligó a padecer muchos trabajos, y a erponerse a grandes peligros, y sufrir grandes persecuciones.

Sucedió el glorioso martirio de San Matías el 24 de Febrero, aunque no se sabe precisamente en qué año.

LA ANUNCIATA TENDRA BELLAS CONFERENCIAS

La Congregación Mariana de La Anunciata de la Habana, celebra anualmente una semana de Conferencias Dogmático-morales, como preparación a la fiesta anual del primer domingo de mayo. Estas Conferencias se tenían la semana anterior a ese primer domingo, pero desde el año anterior, se trasladaron a la Semana de Pasión, que el presente año corresponde al 23 de marzo.

Estas Conferencias concluyen el Domingo de Ramos con Comunion general.

Las Conferencias del presente año, estarán a cargo del Padre Maurilio Pinacho, S. J., notabilísimo orador sagrado.

FUNCION A SAN GABRIEL POR LOS PP. PASIONISTAS

SOLEMNE FUNCION A SAN GABRIEL DE LA DOLOROSA, C. P.

El viernes 27 del actual, en la Capilla de los Padres Pasionistas, a las 8 de la mañana, solemne función a San Gabriel de la Dolorosa C. P.

Véase el programa, en la Sección de Avisos Religiosos.

EJERCICIOS ESPIRITUALES

La Congregación Mariana de la Anunciata, celebrará Ejercicios Espirituales en el Colegio de Belén, el lunes, martes y miércoles Santo.

Quizás tomarán parte los Caballeros Católicos de la Unión 27.

Oportunamente publicaremos el programa de los mismos.

VARIOS ACTOS CATOLICOS QUE SE EFECTUARAN HOY

En San Francisco, grandiosa función a Nuestra Señora de la Caridad, en conmemoración al Grito de Baire y al Primer Aniversario de la fundación de la Asociación de Nuestra Señora de la Caridad.

Véase el programa en la eSección de Avisos Religiosos.

En la Iglesia de Reina, a las 8 a. m., Misa de Comunión general para los Caballeros Católicos de «La Unión 29». A las 8 de la noche, Iniciación de Candidatos de esta Unión y toma de posesión de su Directiva.

Pueden concurrir los miembros de otras Uniones.

En San Francisco, se celebra por la Pía Unión de San Antonio de Padau, Séptimo martes, a San Antonio, con misa de Comunión a las 7 y media a. m. A las 5 y cuarto solemne Ejercicio y plática por el Padre Fray José Sarasola, Director de la Pía Unión Antoniana.

En los demás templos, misa cantada en honor a la Patrona de Cuba.

En la Capilla del Rosario en el Reparto Juanelo, misa cantada y sermón a San Antonio de Padua, oficiando el R. P. Plácido Delgado S. J.

MAÑANA OBLIGA EL AYUNO Y ABSTINENCIA DE CARNE

Mañana es día de ayuno con abstinencia de carne, lo cual quiere decir, que en la comida se puede comer carne y pescado, no así en la colación y desayuno.

Ya hemos dicho, que la obligación de ayudar comienza a los 21 años y concluye a los 60.

Eximen del ayuno la enfermedad, penoso trabajo corporal o mental y la probreza.

En todo el día de ayuno se puede tomar, te, café, naranjadas, refrescos, vino y láguer.

De modo, que bien fácil resulta el ayuno: una comida sin más taza que la temp'anza cristiana, una cena de 8 a diez onzas y un desayuno de pan, café con leche o chocolate y entre horas, excepto leche puede beberse refrescos, vino y láguer.

Más comodidad de ayunar, no se puede dar.

Un Católico.

ANUNCIESE EN EL «DIARIO DE LA MARINA»

NUEVA DIRETIVA DE CABALLEROS CATOLICOS

La Unión 27 de la Asociación, Caballeros Católicos de Cuba, radicada en la Iglesia de San Francisco de la Habana, ha elegido la siguiente Directiva para regir sus destinos durante el presente año de 1931:

Presidente, Rafael García Menéndez; Vice, Nicolás Izquierdo Cayol; Secretario, Antonio Younzún Valdivieso; Vice, Francisco Pereira González; Tesorero, Máximo Casal Pesteado; Vice, Francisco Amado Carrión; Abanderado, José Folch Puñol; Vice, Julio Artan Rocafort; Comisario, Fray Castor Aprais.

Vocales: Arturo Monto Serrano; Juan Cusantalio Parals; Dr. Juan A. Mendoza Guanche; Antonio B. Curbelo Valdés; Jesús Lanza Rodríguez; Juan B. Iserva.

Deseamos un completo éxito en sus gestiones, a la nueva junta de gobierno de la Unión 27.

HAN TERMINADO YA LOS 15 JUEVES EN EL CARMEN

El jueves 19 del actual han terminado los piadosos ejercicios de los Quince Jueves, que en honor a Jesús Sacramentado, se han venido celebrando en la Parroquia del Carmen, con una suntuosa función, que se ajustó al siguiente programa:

A las cuatro y media de la tarde se expuso el Santísimo Sacramento. A las 5 p. m., el Padre Feliciano de Jesús, C. D., dirigió el rezo del Santo Rosario y el Ejercicio eucarístico de los Quince Jueves.

El Padre José Vicente de Santa Teresa, C. D., Párroco del Carmen, pronunció un notabilísimo sermon en el cual consideró a la Santa Eucaristía, como una prenda del amor que Dios tiene a los hombres, a fin de que no le olvidásemos, como solemos hacer en la ausencia, con los más entrañables amigos. Conociendo esta ingratitud del corazón humano, aún para con sus más grandes bienhechores, instituyó la Eucaristía a fin de habitar con nosotros y acompañarnos hasta la consumación de los siglos. Pero, no solamente quiere acompañarnos en nuestra peregrinación del tiempo a la eternidad, sino que desea le recibamos en nuestros pechos para que nos transformemos en El, y vivamos su vida eucarística, para después de la muerte vivir su vida gloriosa en los cielos.

Fué muy conmovedor el sermon del P. José Vicente, C. D.

Después del sermón, el Santísimo Sacramento, fué llevado procesionalmente por las naves del templo carmelitano por el M. R. P. Fray Epifanio del Santísimo Sacramento, Provincial de los Carmelitas.

Asistieron al Provincial, los Padres Fray Justo del Niño Jesus y Fray Feliciano de Jesús, C. D.

Recogida la procesión tuvo lugar la reserva.

La parte musical resultó brillantísima. Estuvo bajo la dirección del maestro Ponsoda y fué interpretada por el Coro parroquial, integrado por distinguidas señoritas de dulcísima y exquisita voz.

Una selecta y numerosa concurrencia de fieles, asistió a estos solemnísimos cultos, que pusieron digno remate a los Quince Jueves, al Santísimo Sacramento en la Parroquia del Carmen.

SENTIDO TRASLADO DE UN R. PADRE AGUSTINO

El R. P. Hijson (Jalson) de la Orden de San Agusín, de la Provincia de San Agustín de Filadelfia, Estados Unidos de Norteamérica, que venía prestando sus servicios en el Colegio San Agustín y Parroquia del Cristo de la Ciudad de La Habana por largos años, ha sido destinado a virtud de la santa obediencia a continuarlos a la Parroquia de Santa María Laurence, Mon. en Boston, U. S. A.

El Padre Hyson, O. S. A., se había hecho popular, no solamente por su carácter sencillo como el de un niño, sino por su admirable voz de bajo, en cuya cuerda era uno de los primeros cantantes de música, en cuyo Arte, era una notabilidad. Trabajó incansablemente hasta conseguir que los devotos de Santa Rita de La Habana, cantasen en las funciones de los miércoles, en las cuales, él les dirigía, siendo su potentísima voz, su guía seguro.

Mucho le extrañarán, por su entusiasmo en la dirección de los cantos y por sus excelsas cualidades como eximio cantante.

Amaba intensamente a Cuba, pero habiendo resonado en sus oídos, la voz de la santa obediencia, partió hacia su nuevo destino.

Se le dispensó una sentidísima despedida, especialmente por sus compañeros los músicos, entre los que gozaba de gran prestigio.

Deseamos grata estancia al estimado agustino en la Parroquia de Santa María Laurence, Mon. de Boston.

HABANERAS

NELLIE MELBA

FAMOSA CANTANTE DE OPERA

Nellie Melba.

Murió ayer.

Una de las cantantes de ópera que más ha brillado por su voz, por su talento, por su arte.

Estando en el Cairo contrajo la enfermedad que la ha llevado a morir en su querida patria de Australia.

Un mal sin tregua.

Que al fin la venció.

La Melba, nombre que usaba en su carrera artística, se llamó Elena Forter Mitchell, siendo su padre un rico agricultor escocés a la vez que la madre oriunda de España.

Cantó con Caruso.

Y con los hermanos Reseké.

Contaba en el momento de morir la célebre cantante australiana la edad de sesenta y seis años.

Alberto Soler, el tenor cubano tan conocido por **Mario del Sol**, guarda en el arca santa de los recuerdos una carta de la Melba.

El popular profesor, accediendo a mis ruegos, ha accedido a su publicación.

Escrita de puño y letra.

Como verán ustedes:

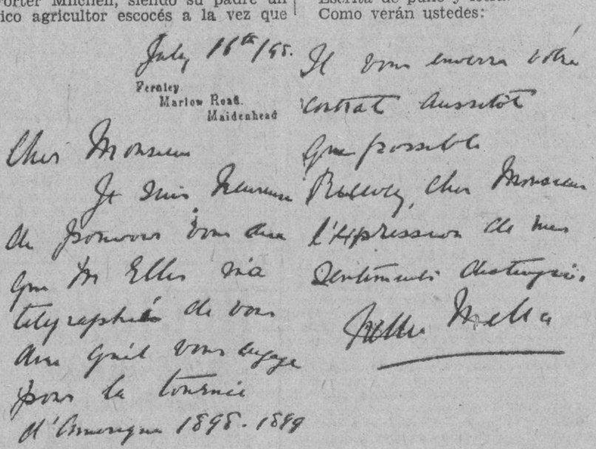

Fué en esa tournée donde la Melba, entusiasmada con la famosa habanera **Tú**, de Sánchez de Fuentes, la cantó primero en Londres y después en París y los Estados Unidos.

Dato interesante.

Que me complazco en dar.

SANTOS DEL DIA

Doble festividad hoy.

San Modesto y San Edelberto.

Está de dias un antiguo y querido compañero del periodismo, Modesto Morales Diaz, ex-director de **El Triunfo**, persona muy estimada por sus dotes de caballerosidad y corrección.

Es el santo también de su hijo, el joven tan simpático Modestín Morales, elemento de valer y de mérito en cuantas fiestas artísticas toma parte.

De dias.

Un popular político.

Quiero referirme al doctor Modesto Maidique, Senador de la República, para el que hay afectos y simpatías en todas partes.

Será objeto de manifestaciones repetidas por parte de sus admiradores, correligionarios y amigos.

El doctor Modesto Corvisón.

Modesto Llaugé.

Y por último, el maestro Modesto Fraga, flautista notable, que tanto se distinguió en la temporada de la Padovani y que figuró, por espacio de largos años, como Subdirector de la Banda Municipal.

Entre los Edelbertos, en término principal, el distinguido joven Edel Farrés y Echarte, Jefe de Despacho de la Comisión Nacional del Turismo.

Y los señores Edelberto Pedro, Edelberto de la Portilla, Edelberto Ebra y Edelberto Carrerá.

A todos un saludo.

Con mi felicitación.

GRAN MUNDO

Día de recibo.

De una distinguida dama.

Es hoy de la señora Serafina Diago, bella y elegante esposa del doctor Miguel Mariano Gómez, el Alcalde de la Habana hasta el día de ayer.

Recibo que será en su señorial residencia del Prado, esquina a Trocadero.

Por la tarde.

De cinco a ocho.

LA VIRGEN DE LA CARIDAD

Grandes fiestas hoy.

Fiestas religiosas.

Se celebrarán en la Iglesia de San Francisco en honor de Nuestra Señora de la Caridad, la Patrona de Cuba, tan venerada.

Costeado por Elvira Pérez de Errasti, la dama tan caritativa y tan buena, lucirá el altar mayor una decoración preciosa que ha sido encomendada a la **Casa Trías**, el elegante jardín del Vedado.

Llevará a su alrededor un gran marco de palmas arecas.

Y el centro lucirá todo tapizado de dalias y gladiolos blancos combinados con azucenas y hortensias azules.

Un primor.

HONRAS

Solemnes honras.

Dispuestas para mañana.

Se celebrarán en la antigua Parroquia de Monserrate, a las nueve de la mañana, en sufragio del alma de la señora María Molina de Cabral.

Cúmplese en esa fecha el sexto aniversario de su sentida muerte.

Tributo de amor.

Y de piadoso recuerdo.

Le rinde su viudo, el señor Félix Cabral, unido a su hermana política, la bondadosa y caritativa señora Narcisa Sariol viuda de Albo Cabrera.

Inconsolables en su pena.

Continúa en la Página SIETE

LAS SUFRAGISTAS SUSPENDEN SUS JTAS. REGLAMENTARIAS

Por encontrarse enferma su Presidenta, la señora Amalia Mallen de Ostolaza, el Partido Nacional Sufragista ha tomado el acuerdo de suspender las juntas que venían celebrando hasta tanto se restablezca su presidenta.

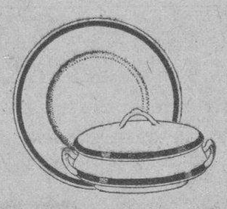

LIQUIDACION

VAJILLA CON FRANJA AZUL PRUSIA A UN PRECIO ESPECIALISIMO

51 Piezas. . . . . $ 8.50

61 Piezas. . . . . „ 11.00

LOCERIA Y CRISTALERIA

"LA MARIPOSA"

GALIANO 56. TELEF. M-6127.

(Entre Neptuno y Concordia).

PRODUCTOS DE TOCADOR

BOHEMIA

DE CRUSELLAS

CIA. NACIONAL DE PERFUMERIA

Si no lo tiene la tienda de Perfumeria o Botica donde usted compra, lo hallará en los Salones Crusellas de Exposición y ventas al detall, de Obispo No. 88, Neptuno No. 98. y Calzada del Monte No. 320.-Habana.

FOTOGRAFIAS SELECTAS

El fotógrafo tiene que ser un verdadero artista, que domine la luz; y además un gran observador de la fisonomía de cada persona que retrata. Sólo poseyendo ambas cualidades, se pueden hacer retratos tan perfectos y artísticos como los que se exhiben en las vidrieras de

«EL ARTE», Galiano 118. «GALERIAS DE ARTE», San Rafael 31.

Santa Cruz

fabricante de muebles y tapicería

Facilidades de pago, o plazos cómodos.

GALIANO 95 Teléfono A-5007

LAS mujeres que sufren las molestias consiguientes a los trastornos menstruales deben probar el antiquísimo Tónico de la Mujer—

CARDUI

¡El sabor que tanto les agrada a los niños!

GRACIAS a Colgate, miles de niños han aprendido que el cepillarse los dientes puede ser un placer, en vez de un deber desagradable. Pues el sabor de la Crema Dentífrica Colgate es delicioso . . . hace que el cepillarse sea un verdadero placer . . . forma el hábito rápidamente.

Colgate hace exactamente lo que los dentistas esperan de un dentífrico. ¡Limpia los dientes perfectamente sin perjudicarlos! No contiene medicamentos que puedan trastornar la digestión o los intestinos, ni materias ásperas o antisépticas que puedan perjudicar los delicados tejidos o el esmalte. Colgate contiene el mejor ingrediente limpiador del mundo. Al cepillarse los dientes, la Crema Dentífrica Colgate se transforma instantáneamente en una espuma blanca y resplandeciente, que como una ola invade los dientes y las encías. Esta espuma posée una cualidad admirable, (la "tensión superficial" baja) que permite que penetre en los intersticios más pequeños de los dientes, donde la caries empieza. Allí, desaloja todos los residuos mucosos o alimenticios, limpiándolos de todas estas impurezas con su detergente espuma.

HD-3

CONCURSO COLGATE-PALMOLIVE-PEET

En el verano de este año irán 200 niños—por cuenta de este Concurso— al Campamento de Verano JABON CANDADO.

Guarden la cinta negra con la palabra PALMOLIVE impresa en oro que lleva cada pastilla de jabón, así como las tapitas de los tubos de Crema Dental Colgate (Colgate's Ribbon Dental Cream) tamaños "Gigantes", Grande y Mediano.

Las cintas del Jabón PALMOLIVE valen por 10 votos.—Las tapitas de los tubos GIGANTES de Colgate, 30 votos.—Las de los tubos GRANDES, 20 votos.—Las de los tubos MEDIANOS, 10 votos.

Mándelas una vez al mes, bien contadas, en paquete cerrado, con el nombre y dirección del remitente, al DEPARTAMENTO DEL CONCURSO COLGATE-PALMOLIVE-PEET, Apartado 222, Habana.

M.E.C.D. 2016

Alcaldía Municipal de la Habana

Febrero 21 de 1931.

CONVOCATORIA

En cumplimiento de lo prevenido en los artículos 74 y siguientes de la Ley de Impuestos Municipales, se cita por este medio a los señores contribuyentes por los conceptos que se expresan a continuación, en los días y horas que se les señala, a fin de verificar la junta que estatuye el artículo 76 de la citada Ley, en la casa de la Administración Municipal y bajo la presidencia del que suscribe.

Se advierte a los señores contribuyentes que podrán hacerse representar en ella, por otro del mismo Grupo, inscripto por lo menos con tres meses de antelación a la fecha de dicha Junta.

Las representaciones se otorgarán por escrito y, en caso de duda con respecto a alguna, será sometida en el acto, como cuestión previa, a la resolución de los contribuyentes, sin ulterior apelación — artículo 76 — así como que a la carta autorización deberá acompañarse el último recibo del Ejercicio en curso que hubiere abonado perteneciente a su industria o comercio.

Asimismo los señores contribuyentes que asistan a la Junta acreditarán ser industriales del Grupo respectivo, presentando también el último recibo del Ejercicio en curso que haya abonado a la Administración.

RELACION QUE SE CITA

Día 2 de Marzo, por la mañana

De ocho y media a nueve: Almacenes de vinos.
De nueve a nueve y media: Comisionistas por cuenta ajena.
De nueve media a diez: Tratantes de maderas del país.
De diez a diez y media: Tabaquerías al menudeo.
De diez y media a once: Almacenes de víveres finos.
De once a once y media: Almacenes de relojes.

Día 3 de Marzo, por la mañana

De nueve a nueve y media: Hoteles.
De nueve y media a diez: Casas de Huéspedes.
De diez a diez y media: Tiendas de modistas.
De diez y media a once: Banqueros.
De once a once y media: Talleres de vidrieras y construcción de mamparas.

Día 3 de Marzo, por la tarde

De una a una y media: Tiendas de sombreros.
De una y media a dos: Confiterías.
De dos a dos y media: Panaderías.
De dos y media a tres: Almacenes de papel y efectos de escritorio.
De tres a tres y media: Almacenes de tejidos.
De tres y media a cuatro: Almacenes de pianos.
De cuatro a cuatro y media: Consignatarios de buques de travesía.

Día 4 de Marzo, por la mañana

De nueve a nueve y media: Fábricas de dulces sin motor.
De nueve y media a diez: Almacenes de víveres con limitación.
De diez a diez y media: Almacenes de víveres sin limitación.
De diez y media a once: Comerciantes.

Día 5 de Marzo, por la mañana

De nueve a nueve y media: Talleres de despalillar.
De nueve y media a diez: Tiendas de libros de todas clases.
De diez a diez y media: Tiendas de peletería.
De diez y media a once: Sastres con géneros.

Día 5 de Marzo, por la tarde

De una y media a dos: Café-Confiterías.
De dos a dos y media: Almacenes de ferretería.
De dos y media a tres: Tiendas de talabartería.
De tres a tres y media: Almacenes de tejidos con taller.
De tres y media a cuatro: Imprentas con motor.

Día 6 de Marzo, por la mañana

De nueve a nueve y media: Almacenes de sombreros.
De nueve y media a diez: Alquiladores de películas cinematográficas.
De diez a diez y media: Almacenes de tabaco en rama.
De diez y media a once: Tiendas mixtas.

Día 7 de Marzo, por la mañana

De nueve a nueve y media: Tiendas de instrumentos de matemáticas.
De nueve y media a diez: Bazares de ropa hecha.
De diez a diez y media: Tiendas de papel y efectos de escritorio.
De diez y media a once: Tiendas de lámparas.

Día 7 de Marzo, por la tarde

De una y media a dos: Tiendas de materiales de edificación.
De dos a dos y media: Almacenes de muebles.
De dos y media a tres: Farmacias sin aparatos.
De tres a tres y media: Droguerías.
De tres y media a cuatro: Tiendas de efectos y manufacturas de Asia.
De cuatro a cuatro y media: Almacenes de sedería y quincalla.

Día 7 de Marzo, por la noche

De nueve a nueve y media: Bodegones o figones.

Día 9 de Marzo, por la mañana

De nueve a nueve y media: Cafés-cantinas.
De nueve y media a diez: Tiendas de tejidos sin taller.
De diez a diez y media: Fábricas de tabacos de Vuelta Abajo.
De diez y media a once: Fábricas de cigarros y picaduras.
De once a once y media: Fábricas de tabacos de Partido.

Día 10 de Marzo, por la mañana

De nueve a nueve y media: Prestamistas sobre alhajas.
De nueve y media a diez: Almacenes de abanicos.
De diez a diez y media: Almacenes de coches.
De diez y media a once: Depósitos con venta maderas del país.
De once a once y media: Rastros.
De once y media a doce: Fábricas de calzado, sin motor.

Día 10 de Marzo, por la tarde

De una a una y cuarto: Talleres de hojalatería.
De una y cuarto a una y media: Tiendas de heno y maíz.
De una y media a dos: Tiendas de ferretería.
De dos a dos y media: Talleres de mecánica con fundición.
De dos y media a tres: Bodegas.
De tres a tres y media: Farmacias con aparatos.
De tres y media a cuatro y media: Cualquier otro epígrafe de industriales, no mencionados anteriormente, que quieran constituir Grupo para el reparto de cuotas.

Día 10 de Marzo, por la noche

De nueve a nueve y media: Tiendas de sedería y quincalla.

Lo que se publica en la Gaceta Oficial y Boletín Municipal.

Miguel M. Gómez,
Alcalde Municipal.

Habana, Febrero 21 de 1931.

Publíquese durante cinco días consecutivos en DIARIO DE LA MARINA.

M. de Cárdenas,
Jefe del Departamento de Impuestos.

2641 5d 22

ACIDURINA
ANTIRREUMATICO, ANALGESICO, ANTISEPTICO Y ELIMINADOR DEL ACIDO URICO.
INDICADO EN EL TRATAMIENTO DE LOS REUMATISMOS ARTICULAR Y CRONICO.
EN LA DIATESIS URICA, ARENILLAS, GOTA ETC. ETC.
LABORATORIOS DEL Dr. A. CBOSQUE TEJADILLO 36.

HOY COMEDIA HOY
MATINEE a las 3 — NOCHE a las 9¼
La famosa obra de LINARES RIVAS
La JAULA DE LA LEONA
REAPARICION de ANTONIA HERRERO
PARA ESTOS ANUNCIOS GALIARDO. A-6737

RIALTO
El Cine del Sonido Perfecto Sistema Western Electric
ESTRENO JUEVES 26
DIA DE MODA
UNIVERSAL PICTURES presenta
Drácula
EL HOMBRE VAMPIRO
¡Lo más Sensacional! Espeluznante drama llevado a la pantalla
Hablada en Español por
LUPITA TOVAR
BARRY NORTON
CARLOS VILLARIAS

MUSICA Y MUSICOS

«BOB» GOODING, EL «MUSICO VAGABUNDO»

Una llamada telefónica y una invitación.

Se nos incita a escuchar a un gran saxofonista...

La persona que lo recomienda nos merece suficiente crédito para no dudar de la bondad del artista.

Nos formamos, «in mente» el retrato del músico: joven, blanco, rubio, mejillas rosadas, de «bebé», en fin, el tipo, casi corriente, del saxofonista de «jazz band» norteamericano.

Esperamos un rato la llegada del músico y pasados unos minutos, contemplamos ante nosotros, a un señor ya de edad madura, cabellos pocos sí, pero ondeados y algo marchito su color por los años, traje negro, chalina y «chambergo» del mismo color.

Un tipo de artista bohemio al cual en su rostro, desde el primer instante, podía adivinarse una honda tragedia...

Entablóse la conversación, en seguridad que nos encontrábamos ante un ser que no seguía los caminos ordinarios y a quien por su idiosincracia, tal vez si se conceptuara erróneamente.

El misterio de su vida nos interesó desde el primer momento, mas, fuímos discretas, quizá porque sabíamos también que a este músico errante, poco gustaba narrar las cosas íntimas de su alma.

Dejamos que nos contara. Con voz queda y pausada comenzó el relato, fija casi siempre su mirada en el suelo y cuando levantaba la vista, era para dejarla vagar, haciéndonos el efecto que penetraba y ahondaba en el pasado, tal vez turbulento, de su existencia.

Existencia movida en verdad, ya que desde los 12 años comenzó su laboriosa carrera militar, siendo enviado a la India desde una institución de Surrey, Inglaterra de cuya nación es nativo Rober (Bob) Gooding, el «músico vagabundo» a quien entrevistamos. Ocho guerras han visto sus ojos. Peleó en el Sudán, en Africa del Sur, en Egipto; de 189[illegible] al 98 estaba en la frontera India... la sangre derramada en los campos de combate, el dolor, la agonía humana, han dejado huellas indelebles en el corazón de este artista, profundamente sensitivo, a quien una mayor tragedia personal, ha hecho abandonar la conquista de los grandes triunfos artísticos y económicos que su arte puede brindarle, para buscar su felicidad, únicamente en la satisfacción de proporcionar a sus semejantes heridos por el dolor o la miseria, la alegría, el olvido momentáneo siquiera de sus dolores y de sus privaciones, obsequiándolos con desinteresadas audiciones musicales.

Porque Gooding ha resuelto dedicar el resto de su vida a los pobres y a los desvalidos. Para ellos solos quiere que sea el caudal inmenso de su corazón de artista, negándose a percibir elevada retribución por sus servicios, a no ser alguna cantidad modesta que le sirva para atender a sus necesidades personales. Existen muchos casos en que este músico errante ha donado sus ganancias a los pobres o a enfermos en los hospitales.

Gooding en su dolor profundo ha llegado a la completa convicción que el amor verdadero y la simpatía, ha volado muy lejos del corazón de los ricos, para refugiarse en el de los pobres y enfermos y de ahí su impulso de buscar su felicidad, contribuyendo a la medida de sus fuerzas, a las necesidades espirituales y temporales donde quiera que se encuentre, no es por llamar la atención, ni atraer las miradas del mundo sobre su persona, sino para que se sepa en todas partes su voluntad de servir.

No hace mucho tiempo le fueron ofrecidos $1,000 semanales para transmitir conciertos por radio, oferta que rehusó en seguida. Sin embargo, por radio ha tocado algunas veces en los Estados Unidos, mas, no por dinero; sino porque está persuadido de que así puede llegar a muchos hogares donde tal vez, su música, será motivo de grata satisfacción.

No sólo ha visitado Gooding, en su caritativo empeño los hospitales y muy particularmente aquellos que dan albergue a los niños; en muchas ocasiones «Bob» Gooding ha conseguido permiso para tocar en las cárceles y también en las calles, siempre llevando en su alma el deseo de ofrecer a sus hermanos en el dolor, un poco de consuelo con las notas dulces del saxofón.

Gooding ha recorrido el mundo entero. Se graduó en el Royal College of Music de Londres y tambien en el Royal Military School of Music de la capital inglesa. Además del saxofón toca violín, clarinete, piano y otros instrumentos, poseyendo varios idiomas orientales. Pertenecio a la Banda del ejército inglés en la India.

Dedicó particular atención al estudio del saxofón en Mi bemol, obteniendo de él un bellísimo tono que le costó muchos años de estudio. Después de doce años de servicios en la India fué enviado al Canadá como director de Banda; luego pasó a Honolulu nombrándosele músico del Quinto Regimiento de Caballería de los Estados Unidos, siendo trasladado después a la frontera mexicana.

Gooding ha sido miembro de varias orquestas sinfónicas de renombre en los Estados Unidos, perteneciendo como uno de sus músicos mas distinguidos, en la banda de Sousa hasta que comenzó la guerra mundial, dirigiéndose a su país donde se incorporó al Regimiento 21 de la Princesa Patricia.

A pesar de los horrores de la guerra, la contemplación de los heridos y la muerte, Gooding nunca abandonó la música. Lady Astor le conoció interesándose tanto por él que le presentó a los Reyes de Inglaterra para los cuales ha tocado en mas de una ocasión.

«Bob» ama a los niños. Su amor por ellos le ha llevado a hospitales y asilos, a todo lugar donde pueda ofrecer un rayo de alegría a la niñez.

Los niños que concurrieron el sabado a la Sociedad Infantil de «Bellas Artes», fueron los primeros niños cubanos que disfrutaron del arte de este «músico vagabundo». Para ellos tocó Gooding gentilmente varias selecciones en el saxofón que fueron aplaudidas con verdadero entusiasmo por los pequeños oyentes. Este amable rasgo del artista, lo hemos apreciado intensamente y nosotros que lo solicitamos de él, queremos hacerlo constar en estas líneas, como prueba de profundo agradecimiento.

Como músico, por lo que hemos podido juzgar, Gooding es un artista de corazón inmenso. Todo el lo vacía en sus interpretaciones, acompañándole una espléndida técnica. Es un excelente saxofonista. Esta excelencia debe probablemente mostrarla en la ejecución de los otros instrumentos cuyo conocimiento posee.

Quisiera Bob Gooding formar en nuestra capital una Banda de Saxofones con señoritas. Rara parecerá la idea, pero a nostros se nos antoja más atractiva y bien quisiéramos que lograse su empeño este romántico músico que actualmente se encuentra en la Habana.

Al retirarse el «wondering minstrel» de nuestra presencia, continuamos pensando sobre el misterio de su vida...

Curiosidad? No.

Admiración por la fuerza de su dolor y la grandeza de su alma.

N. B.

RIALTO
EL CINE DEL SONIDO PERFECTO Sistema WESTER ELECTRIC
HOY: Gran Matinee de 1 a 5.
LUNETA 50 cts. — NIÑOS 20 cts.
CINTAS COMICAS
La gradiosa producción sincronizada, interpretada por
MAURICE CHEVALIER
El Gran Charco
La producción sincronizada por GEORGE O'BRIEN y ANTONIO MORENO
"ROMANCE AGRESTE"
La notable producción por MARGARITA CHURCHILL
«ARMONIA EN EL HOGAR»
FOX FILM presenta el ESTRENO EN CUBA
Romance Agreste
con GEORGE O'BRIEN HELEN CHANDLER ANTONIO MORENO

PAYRET
Despedida de la Compañía.
Matinee de 1 a 5
"LA MUJER QUE NUNCA OLVIDARA"
"EL KNOCK OUT FINAL"
Películas cómicas.
En la matinee trabajará la Compañía de Variedades.
Luneta: 20 cts.
De 5 a 10 p. m.
"LA MUJER QUE NUNCA ALVIDARA"
por Lil Dagover.
La Compañía estrenará
"La Danza Oriental" con una escultura desnuda.
Rita Montaner, Carmita y Richard, Dinorah.
Hoy, nuevos números.

FLORENCIA. U-1846. «Del Mismo Barro».—Soberbio programa ofrece hoy este cinema, programa enteramente mablado en español: «El Precio de Un Beso», de José Mojica, «Del Mismo Barro», de Mona Maris, «Desconcierto Matrimonial, comedia de Diana Magaña, y «Entre Platos y Notas» de la misma actriz. En matinée mayores 20 cts., niños 10 cts.; tanda, 20 caballeros, 10 damas y niños; noche 20 cts. luneta.

CARTEL del DIA

TEATROS

NACIONAL (Prado y San José).—Cine y variedad: Debut de Tama, Rayito de Sol, Luisita de Córdova, Felito, el as de la risa, etc., y películas.

PRINCIPAL (Animas y Zulueta).—A las 3 y a las 9 y 15: Reaparición de Antonia Herrero con La Jaula de la Leona.

PAYRET (Prado y San José).—Cine y variedad: Rita Montaner, Carmita Ortiz, Julio Richard, etc. y películas.

MARTI (Dragones y Zulueta).—A las 3: La Bayadera. A las 9: Los Feriantes, por Augusto Ordóñez y su compañía.

ACTUALIDADES (Monserrate y Neptuno). — Matinee: Para casa de los padres y En puñao de rosas. Primera tanda: La Reina Mora. Segunda: Molinos de Viento.

ALHAMBRA (Consulado y Virtudes). —Matinee Nudismo; Películas inmorales y numeros por Stella Maris. Primera tanda: Mujeres de media noche. Segunda: Mary Ellsa la Mulata en Camisa y Stella Maris. Tercera: Peliculas inmorales y Stella Maris.

CINES

CAMPOAMOR (Industria y San José) A todas horas: Madame Satanás, por Reginald Denny y Kay Johnson.

ENCANTO (Neptuno 19).— A todas horas: El Rumbero de París, por Maurice Chevalier.

RIALTO (Neptuno y Prado).—A todas horas: Romance agreste por George O-Brien, Antonio Moreno y Helen Chandler.

PRADO (Prado 70)—A todas horas: Inocente o culpable, por John Holland.

NEPTUNO (Neptuno 103)—El acusador de sí mismo por William Powell; La fuerza del querer; Con Byrd en el Polo Sur; una comedia.

REGINA (Galiano y Neptuno).—Una revista; comedias y De frente, marchen!

RIVIERA (Avenida General Machado y G.)—Matinee: Comedias; Niñas modernas y Monsieur Le Fox. A las 5 y 15, 8 y 15 y 9 y 45: Tristezas de un millonario; una comedia; una revista.

TRIANON (Línea 82).—Matinee: Por el amor de una cualquiera; Armonía del hogar; Alta sociedad y comedias. A las 5 y 15 y 9 y 45: Madame Du Barry. A las 8 y 15: La Perversa.

OLIMPIC (Línea y B.) — Noche de duendes y Locuras de amor.

CUBA (Suárez y Corrales).—A la 1, a las 6 y a las 8 y 15: Revista; comedias; La eterna lucha; La fuerza del querer; El secreto de los Menda.

ROJO (Monte y Antón Recio).—A la 1, a las 5 y a las 8 y 15: Una revista; comedias; Su amada arista; Los cautivos y Oriente y Occidente.

VIOLETA (Monte y Rastro).—Comedias; Olimpia; Escándalos de la Vía Blanca; El rancho sombrío y Amor militar.

LIRA (Industria y San José).—Noches de duendes; Locuras de amor y Dinamita.

MODERNO (Esquina de Toyo).—Comedias; Amor entre millonarios y Dulcísima.

VERDUN (Consulado 120).— Lirios del Valle; Las Explotadoras de Broadway y Los que danzan, por Antonio Moreno.

TOSCA (10 de Octubre 541).— Una revista; comedias; La fuerza del querer; Los inocentes de París y Aguiluchos.

RIVOLI (Marianao).—Matinee: Una comedia; La Perversa y La máscara de hierro. A las 5 y 30: Du Barry o Mujer de Pasión. A las 8 y 30: La Perversa y Du Barry, mujer de pasión.

BERNDES (Marianao). — No hemos recibido programa.

LAWTON (Lawton).—No hemos recibido programa.

STRAND (San Miguel 240)—Matinee, tanda y noche: Comedias; revistas y De frente, marchen.

NORMA (Concha y Luyanó).—Matinee: Comedias; El secreto de los Menda; Pistas peligrosas y La vuelta de Sherlock Holmes. A las 5 y 15: Una comedia y El secreto de los Menda. A las 8 y 30: Comedias; El secreto de los Menda y La vuelta de Sherlock Holmes.

INGLATERRA (Consulado y Neptuno). — No hemos recibido programa.

WILSON (Belascoaín y San Rafael). —Una revista; comedias; El Valiente; El mundo al revés y Monsieur Le Fox.

UNIVERSAL (Egido y Monte).—Camino del mal ;episodios; comedias y Oriente y Occidente.

LINDBERGH (Compostela y Acosta). A la 1 y 30 y a las 8: Revista; comedias; Vaya una vida; Traidores celos; El corazón burlado.

LARA (Prado y Virtudes).—Una revista; comedias; Mujeres de lujo y El deseo de la carne.

FLORENCIA (San Lázaro y Espada) —Comedias; Del mismo barro; El precio de un beso y Desconcierto matrimonial.

ESCENARIO Y PANTALLA

DESAHOGO DE «EL QUE RECIBE LAS BOFETADAS»

SEÑOR N. N.: ¿No le parece a usted que había que ser un poco más severo? ¿Cree usted que es teatro eso que se está dando hoy en nuestros escenarios? ¿Cree usted que es cine eso que le brindan a uno por unas cuantas pesetas—más bien muchas que pocas—en el albo lienzo?

Señor N. N.: No hay derecho. Aquí los teatros y los cines hacen todo lo que pueden. Eso de que un empresario se gaste veinticinco pesos en montar un espectáculo y usted y sus compañeros se lo echen abajo con unas cuantas palabras desdeñosas o condenatorias... A la verdad, eso no está bien. Veinticinco pesos son muchos pesos en estos tiempos.

De más está decir que el primero que habla es un señor del público. Y el segundo que interpela un señor de la contaduría de cualquier teatro o cine. En medio está, naturalmente, molido como la materia de un «sandwich» de «foiegras», un servidor de ustedes.

La misión del crítico ha sido siempre un poco la de aquel triste y pintoresco personaje que pintó Andreiew en su farsa «El que recibe la bofetada». Palo si boga, palo si no boga. El público, queriendo erigirle en héroe de su causa. Los autores, los cómicos, los empresarios, haciéndolo defensor de la suya. ¿Cómo contentar a ambos? Y aun dentro de un mismo sector, ¿cómo satisfacer las exigencias de los mil un criterios que convergen en esa cosa tan vaga, tan informe y sin embargo tan contundente, tan inexorable, que se llama la opinión pública?

Si el crítico vive en estas latitudes, la situación se empeora. Porque no falta nunca en la masa del público ese tipo de lector muy viajado o muy leído, que anda siempre a caza de oportunidades para demostrar su condición de hombre versado en materias teatrales. Si alguna vez al crítico, bien porque haya hecho mejor digestión que de costumbre, bien porque haya trabado amistad con la primera actriz, se le ocurre mostrarse ligeramente benévolo con una obra determinada o con la interpretación que le da tal o cual compañía, el lector de marras se apresurará a enviarle una carta anónima reprochándole su falta y apabullándole con una verdadera montaña de datos sobre cómo se monta un espectáculo en París, en Viena o en Moscou. El crítico, muy mohino, remordiéndole acaso el piropo que hubiera de dedicarle a la actriz amiga en un rato de euforia estomacal, irá esa noche al teatro con la peor de las intenciones y dispuesto a encontrar malo hasta a Shakespeare, si se le cruza en el camino.

No son, sin embargo, las quejas la peor parte de este oficio de enjuiciar, por necesidad, a obras e intérpretes. El capítulo más grave es, sin duda, el de los consejos. El crítico es un perfecto menor de edad en eso de tener que recibir consejos. Cada cual tiene su opinión sobre lo que debe ser la crítica y es muy raro el que no se crea obligado a endilgársela al crítico. Hay opiniones sumamente pintorescas. Desde los que piensan que la crítica no sirve para nada—y tal vez no vayan equivocados—hasta los que incurren en la candidez—o en la broma, ¡quién sabe!—de pensar que es una entre la media docena de cosas importantes que hay en la vida.

Abunda, por otra parte, un tipo de lector que queriendo hacérsenos simpático, molesta más que los anteriores. Es ese lector que de vez en cuando nos escribe para decirnos usted; muy bien su comentario de poco más o menos: «Le felicito a ayer sobre la obra de González. ¡Qué casualidad! Piensa usted exactamente lo mismo que yo». De manera que ese buen señor estima que debemos estar de plácemes por la sencilla razón de que pensamos como él. ¡Y vaya a usted a saber qué es lo que piensa!

La mayoría de los espectadores de una obra teatral o cinematográfica busca al día siguiente en el periódico la opinión del crítico con un solo propósito: ver hasta qué punto coincide con la suya. Si hay coincidencia o parecido, la crítica está bien. Si no lo hay, la crítica está mal. Es curioso que ninguno busque lo que debe buscarse en todo escrito: el choque de ideas, la irritación mental, la polémica. Francamente, pese al dolor de tener que contradecir a muchos lectores, nosotros pensamos que si la crítica tiene alguna misión específica no puede ser otra que la de inquietar o dicho de otra manera: suscitar un revuelo de pensamientos, de emociones, de vivencias, en torno a la obra tratada. Lo demás, la afirmación dogmática, el «bueno» y el «malo» a secas, no conducen a nada. El crítico no necesita decir de un modo enfático la bondad o la maldad de una comedia, de una película o de un espectáculo cualquiera. Eso constituye en cierta manera un insulto a la perspicacia media de sus lectores. El crítico discurre sencillamente sobre lo que vió y de este discurrir suyo, si es preciso y claro, podrá sacar el lector una idea exacta sobre los valores de la obra enjuiciada. Claro que hay ocasiones en que el crítico no tiene otro remedio que repudiar, sin ambajes, una obra o un espectáculo determinado (y aun hay ocasiones en que pensamos que hasta sería lícito insultar al autor), pero ello no puede ser la norma general.

Hay, por último, el problema de la relatividad del criterio. No es posible criticar entre nosotros con el mismo rigor con que se critica en París o en Londres, donde el nivel de la cultura escénica es muy superior al nuestro. ¿Puede exigirse a la «Comedia» de la Habana que monte una obra como la «Comedie Francaise»? El criterio más exigente tiene que atemperarse en el trópico. Es hasta cuestión de clima.

Y como desahogo, basta por hoy.

N. N.

NACIONAL
20 centavos
Matinée de 1 a 5
Dedicada a los Niños
GranPrograma de Cowboys
Programa especial por toda la Compañía.
3 Debuts: TAMA RAYITO de SOL LUISITA CORDOBA
Gran éxito del "as" de la risa
FELITO

ESCENA

PRINCIPAL.—A-6737.—«La Jaula de las Leonas».

En matinée a las 3, y por la noche a las 9, se estrena hoy en este teatro la valiosa obra de Linares Rivas titulada «La Jaula de las Leonas», con el aliciente poderosísimo de que con ella reaparece la eminente actriz Antonia Herrero. Luneta un peso; butaca 60 cts.

Mañana «La Jaula de las Leonas»; el jueves «La Tentación», el éxito de esta temporada, y el viernes estreno de la obra de Benavente «La Noche del Sábado».

Pronto «La Prisionera».

MARTI.—M-4078.—«Bayadera». «Los Feriantes»

Hoy día de la patria, Ordoñez ofrece dos magníficas funciones: la matinée especial de las 3 con la máxima creación del gran barítono: «La Bayadera», y la nocturna de las 9, con el éxito del día, la zarzuela con música de Ordoñez «Los Feriantes». Los precios para ambas funciones son los ya conocidos: 80 cts la luneta y 20 cts. la tertulia.

Para el viernes se prepara una recita de «Marina», la obra eternamente joven de Arrieta, que tanto entusiasma a los habaneros, para presentación del notable tenor Francisco Naya, cantante que en plena juventud y con espléndidas facultades dice con bríos extraordinarios el difícil «role» de Jorge. Maruja González y Ordoñez toman parte en esta «Marina». Y el sábado estreno sensacional: «Wu Li Chang», adaptación a la zarzuela de la bella obra de fama mundial. «Wu Li Chang», cuidadosamente ensayada irá el sábado con bellos decorados y vestuarios.

NACIONAL.—A-3730.—«Felito». Debuts.

Tres debuts hoy en el Teatro Nacional, el teatro que siempre rinde culto a la originalidad. Son ellos el de Tama, bella bailarina española; Rayito de Sol, canzonetista norteamericana que dice y canta los tangos con gran temperamento artístico, y Luisita de Córdoba que interpreta cantos regionales, coupiets y canciones. En el programa actúa también Felito, admirable excéntrico cómico. Toda la Cía. aparece en el cuadro final, titulado «La Selva Virgen». En la pantalla se exhiben en matinée películas para los niños: «El Rancho Sombrío» de Buck Jones, «El Remolino de la Frontera», etc. Entrada 20 cts., en día y noche.

ENCANTO HOY
EMPRESA PARAMOUNT
30 — 40 — 60
NIÑOS 20
hasta el domingo
1½ 3¼ 5¼ 7¼ 9¼
¡¡AL FIN VERA DE NUEVO A
MAURICE CHEVALIER
El ídolo internacional en su propio ambiente
EL RUMBERO de PARIS
"The Play Boy of Paris"
NUEVOS AMORES CANCIONES MUSICA
Gran Joya Paramount
LUNES PROXIMO
MONTE CARLO
con JEANETTE Mc DONALD y JACK BUCHANAN
La más estupenda presentación desde
EL DESFILE DEL AMOR

TEATRO NACIONAL
Tradicionales Bailes de TACON HOY
Gran BAILE PUBLICO
UNICO DE DISFRAZ
Magníficas 4 ORQUESTAS 4
CORBACHO
ZERQUERA
Sexteto HABANERO
Hnos MARTINEZ
A LAS 11 p.m.
PARA ESTOS ANUNCIOS J. GALIARDO. A-6737

PANTALLA

CAMPOAMOR.—A-7054.—«Madame Satanás».

El interés que despierta la recepción a bordo del zepelin en la película MADAME SATANAS estrenada ayer con éxito enorme y que hoy se repite en todos los turnos desde la 1 p. m., es tan sorprendente que en el deslumbramiento de esa idea colosal el público olvida los otros factores tan importantes que la película tiene, y nosotros queremos recordarles que en este drama, como en todos los de la vida real, hay un hombre que juega con dos mujeres y que al final es también sumamente realista cuando él se ve entre las redes de sus propias intrigas.

MADAME SATANAS es la última y la más grandiosa creación de CECIL B. DE MILLE: el mago de la escena muda cuyo arte creador nadie ha superado aún.

La próxima semana, ERNESTO VILCHES el gran actor, en el drama que lo consagró como uno de los primeros actores del Teatro: WU LI CHANG.

Próximamente LA LLAMA SAGRADA hablada totalmente en castellano y con un argumento emocionantísimo. FANTASMAS DE 1960 producción originalísima. EL AMOR Y EL GOLF con Dorothy Jordan y BEN HUR la gran película Metro, que ahora viene con una sincronización estupenda.

RIVIERA.—F-2040 —«Tristezas de un Millonario».

En las tandas de 5.15, 8.15 y 9.45 se exhibe por última vez la producción Fox por Milton Sills y Dorothy Mackaill, «Tristezas de un Millonario», completando el programa una revista y una variedad Vitaphone.

Gran matinée a la 1.15, con «Los Reyes del Ring», (historia de boxeo), «Niñas Modernas» de Joan Crawford, «Monsieur Le Fox», en español, de Gilbert Roland, revista y variedad.

Mañana estreno de «Una Cana al Aire», hablada en español, por Charles Chasse, y «Mujeres de Cabaret», por Tom Moore.

NEPTUNO.—M-2785.—«Acusador de sí Mismo».

Matinée de 1 a 5, en «Neptuno», con «El Acusador de Sí Mismo», por William Powell, «Con Byrd en el Polo Sur», en español, «La Fuerza del Querer», por María Alba, en español, y el cartón comedia «Subiendo y Bajando».

A las 5.15 y 9.30 «El Acusador de Sí Mismo». A las 8.30 «La Fuerza del Querer».

Mañana «Con Byrd en el Polo Sur» y «El Hombre de Suerte».

REGINA.—M-1407.—«De Frente, Marchen».

Matinée a la -, a precios popularísimos:

20 cts. luneta hasta las siete. Se estrena la graciosa producción en español, «De Frente, Marchen!», por Buster Keaton. Además, se exhibe una copia nueva de «El Sargento Mala Cara», de Lon Chaney. Noticiario, comedia, variedad, etc. Después de las 7 p. m. 20 cts. niños y 30 mayores. En turnos de 5 y 9 se subtituye la film de Chaney con «Sombras Blancas en Los Mares del Sur».

Mañana «De Frente, Marchen!»

VERDUN.—A-9206.—«Los que Danzan».

Día de Fiesta Nacional. Se obsequia un barco hoy, a los concurrentes. He aquí el programa de matinée y noche: comedias, variedad Vitaphone, «Lirios del Valle», por Corinne Griffith, «Las Explotadoras de Broadway», sincronizada, y «Los Que Danzan», hablada en español, por Antonio Moreno y María Alba. A las 5.15 «Los Que Danzan». En matinée, tanda y noche, damas 20 cts. Mañana, «Llegó La Primavera», «De Frente, Marchen!», por Busten Keaton, etc.

MODERNO.—X-3306.—«Amor Entre Millonarios».

En matinée de 1 a 5, se exhiben hoy comedia, revista, «Amor Entre Millonarios», por Clara Bow, sincronizada. A las 5.15 y 8.30 lo mismo. Precios populares.

Mañana «Amor Entre Millonarios» y «Dulcísima», nuevamente.

OLIMPIC —F-5501.—Programa Cómico.

En matinée de 1 a 5, estreno de la comedia de Glen Tryon «Casados y Espantados», la cinta del Oeste por Cayena Bill, «Don Juan Yanqui», la comedia de Charles Chaplin, «Vida de Perros», y la producción de John Gilbert «Ana Karenina». En los turnos de 5.15 y 9.30 «Noche de Duendes», en esuañol, por Laurel y Hardy, y LOCURAS DE AMOR, de Charles Chasse.

Mañana «Por el Amor de Una Cualquiera», y el jueves «Jóvenes de Nueva York».

WILSON.—U-5863.—«El Valiente».

Matinée de 1 a 5, con las producciones «El Mundo al Revés», de Victor Mc Laglen, «Monsieur Le Fox», de Gilbert Roland, en español, y «El Valiente», por Juan Torena, también en español.

A las 5.15 «El Valiente». Por la noche el mismo programa de matinée.

Mañana «Los Que Danzan», hablada en español, por Antonio Moreno.

INGLATERRA.—M-7069.—«El Valiente».

Matinés de 1 a 5, con las producciones «Romance de Río Grande», por Mona Maris, «Monsieur Le Fox», por Gilbert Roland, hablada en español, y «El Valiente», por Juan Torena, en español también.

A las 5, «El Valiente». Y por la noche todo el programa de matinée en función corrida.

Mañana «Con Byrd en el Polo Sur».

HOY CAMPOAMOR 1 3¼ 5¼ 7¼ 9¼ 30-40-60
CECIL B. DE MILLE en su producción más grande
MADAM SATANAS
Metro Goldwyn Mayer
Escenas de una Bacanal fastuosa y fantástica en un Zepelín.
MUSICA Y ALEGRIA. AMOR Y LUJO. COMEDIA Y DRAMA y la imaginación esplendorosa de CECIL B. DE MILLE, resaltando en todos los detalles
con KAY JOHNSON REGINALD DENNY LILLIAN ROTH ROLAND YOUNG
HOY

Anúnciese en el DIARIO DE LA MARINA

M.E.C.D. 2016

PARA ELLOS Y PARA ELLAS

CONSULTORIO por la Dra. Herminia Planas.

Secretos de una Parisién — Conócete a tí misma

Modelo de Molyneux. Chiffón blanco brocado con bandas negro y oro incrustado.

Modelo de Chantal. — Ensemble de sports en lana cruda color beige y falda marrón oscuro.

A CUBA

Patria!... caro ideal de mis mayores,
no pretendo cantar yo tu grandeza;
mi lira es pobre..., y, al mirar tus flores,
tu mar, tu cielo, tus palmares regios,
no puedo, no, con rítmicos arpegios
proclamar tu magnífica belleza.

Que otros bardos felices, Cuba mía,
cuyo numen divino te enaltezca,
canten a tu Deidad con armonía,
yo no podré en estrofas alabarte,
ni mi pensar contarte
con Musa que a tu espíritu enternezca.

II

Oh!... Cuba, dulce madre bendecida,
oasis del Dolor,
quiero verte de sombras redimida,
de ignominias y error.

...Redenta!... en el Gobierno
en la conciencia, y en el pensar también.
Libre del fanatismo del Averno
Libre!... Supremo bien!...

III

Quiero verte a la lumbre del Cordero
espléndida brillar,
con las naciones que salvó el Madero
la Eternidad gozar.

Patria!... sagrado hogar de mis mayores,
mi supremo Ideal
es ver en tu alma las divinas flores
del Evangelio real,
cual límpidos destellos de una aurora,
magníficas brotar!...

Albertina Díaz de Rodríguez (Nenúfar).

DON ANTONIO (Oriente).

El Gran Vino Goliath está dosificado con excelente Kola seleccionada, quina Kalisaya y maceraciones de yerbas, que le dan un aroma y gusto exquisitos.

Teniendo presente que el azúcar es un alimento considerado por todas las eminencias médicas como superior a todo otro conocido, el Gran Vino Goliath tiene una graduación de licor (azúcar) excepcional, al objeto de ser un reconstituyente de primera fuerza superior a todos sus similares.

Tomando una copita antes de las comidas, ayuda a hacer la digestión, y tomándolo con agua o soda, es un refresco excelente que apaga la sed y abre el apetito.

Los doctores más eminentes en Medicina lo recomiendan para fortalecer el organismo anémico.

Si es usted comerciante importador, diríjase a sus representantes señores M. Cabrera y Ca. (S. en C.) San Ignacio 64, Habana.

Si es consumidor particular, pídalo en todos los bares, almacenes de víveres, bodegas, cafés, etc. etc.

Son los informes que puedo darle en este momento; pero si escribe al señor M. Cabrera, podrá remitirle prospectos, etc.

MAXIMAS

El amor acaba siempre en una bancarrota.—Champort.

El amor es inagotable; renace de sus cenizas.—Lamennais.

En la vida, como en el paseo, una mujer debe siempre apoyarse en un hombre más alto que ella. — Alfonso Karr.

En amor hay más pródigos que avaros.—Scudery.

Todos los amores se parecen; los que son distintos son los enamorados, porque cada uno lo siente a su modo. —Allais.

«T MAR».

Son muchas sus preguntas, por lo cual no pude darle cabida hasta ahora, lo que hago con mucho gusto, y en cuanto a las contestaciones, procuraré resolverlas lo mejor y más acertadamente posible.

1o. Siempre se atribuyó virtud de «felicidad y esperanza» a la linda esmeralda.

Si pide informes en la joyería de «Cuervo y Sobrinos», San Rafael y Aguila, la atenderán con su amabilidad proverbial. Son buenos amigos, a quienes puede decir que va por indicación mía. Además de las más ricas y originales joyas, tiene esa antigua casa lindas piedras preciosas para montar en la forma que se desee. Así como todas las «piedras de mes», las más raras y difíciles de encontrar.

2o. Para su tipo convendrán todos los tonos obscuros, los azules en toda la gama, el verde en sus tonos fuertes, violeta... El rojo no le conviene, a menos que sea muy oscuro, o ese color de caoba, tan de moda. Tampoco los tonos del rosa realzarán su tipo.

3o. Si se refiere a la obra premiada en el año 1913, puede escribir pidiéndola a «La Propagandista», Monte y Aguila. Diga que es una lectora de este Consultorio del DIARIO DE LA MARINA y se tomarán el mayor interés en complacerla. Explique bien lo que desea. La atenderán. Lo que de veras deseo.

AMALITA

Para conservar las flores

Para conservar frescas las flores se sumergen los tallos en agua caliente que se deja enfriar con los tallos dentro (las rosas soportan muy alta temperatura). Una vez fría el agua se echa en ella un poco de bicarbonato de sosa, y de esta manera las flores se conservan frescas lo menos quince días.

«MAMA JOVEN»

No tema al calor. Con tiempo adquiera la costumbre de espolvorear a la niñita con los polvos «Amenn's» puramente vegetales, secantes y frescos. No producen irritación como sucede con el talco, que es mineral. Los polvos «Amenn's» pueden usarse sin temor para los bebitos, desde los primeros días, conservando su piel sin escoriaciones, rozaduras, etc. Pida polvos «Amenn's» en boticas y departamentos de perfumería. En todas partes tienen los polvos «Amenn's».

Para conservar la cabecita de la nena, sin caspa y estimular la salida pareja del cabello, puede usar la conocida pomada LILIANA, inofensiva y sana. Con una franela fina frote suavemente la pomada en la piel del cráneo y déjela secar al aire. Si tiene el cuidado de hacer las fricciones en sentido circular y no peinar los cabellos, sino dejarlos revueltos, o en todo caso peinarlos para arriba, en dirección contraria a su nacimiento, logrrá que la niña adquiera linda la natural. Pida la pomada LILIANA en las tiendas más acreditadas. El botecito vale dos pesos.

PRECAVIDO!

—Yo deseo una máquina de escribir de las más caras.

—Las mejores valen trescientos pesos.

—A mí no me importa que me cueste veinte pesos más; lo que quiero es que no tenga faltas de ortografía.

«MI BOHIO»

Es una simpática tienda cubana, de productos esencialmente cubanos, excelentes y sabrosos, que descubrí en mis cotidianas carreras del Vedado a la Habana y de ésta al Vedado. Quedé realmente encantada y me propuse dar a mis lectores su dirección para, que como a mí me sucedió, participen de sus ricas y criollísimas mercancías. Si quisiera enumerarlas, sería el cuento de nunca acabar»...

«Mi Bohío» está en lugar muy céntrico, casi en la esquina de Aguila, a una cuadra de Galiano. Neptuno 57. Tel. **M-6509** y **A-8777**. Será mejor que anoten estas direcciones. Por correo pueden mandarlas listas de productos y precios, pero... ¡no olviden el sobre franqueado y dirección escrita, clara!

LILIAM (Vedado).

En la tintorería BOSTON, Virtudes 163, entre Belascoaín y Escobar, teléfono U-2061, se harán cargo lo mismo de sus vestidos, como de los trajes de su esposo. Hacen buen trabajo, rápido y económico. Me complazco en recomendar esa casa que hace tiempo conozco y que siempre ha merecido mi confianza.

CARMELINA (Ciudad).

Para pedir el carbón, llame al teléfono U-8282. El número es fácil de recordar, el servicio es honrado y rápido. La economía es manifiesta, pues con la mitad del presupuesto del carbonero ambulante, tendrá doble carbón. También la calidad es superior. Y no tendrá la molestia de la diaria visita del expendedor al menudeo.

Espero que le gustará esta nueva receta:

Riñones salteados. — Quite el pellejo a diez riñones, ábralos por la mitad, corte cada mitad en cuatro a lo largo, eche en agua caliente, que no hierva, deje cinco minutos, escurra, eche en agua fría diez minutos, escurra en el colador. Ponga en la sartén una taza de aceite, un diente de ajo; deje dorar bien el ajo; quite, eche dos cebollas finamente picadas, una cucharada de perejil, dore cinco minutos, eche los riñones, sazone con sal, pimienta, un poquito de moscada; sacuda la sartén sobre el fuego, fuerte; estando casi cocidos, quite los riñones; deje reducir y dorar el jugo; eche otra vez los riñones a que se acaben de cocer, con unas cucharadas de vino. Sirva con papas fritas o puré.

TOME MANZANILLA "LEON"
Pídala en VIVERES FINOS DROGUERIAS y CAFES
REPRESENTANTE MANUEL BAJO
DEPOSITO DULCERIA DEL SALON H
TELEFONO A. 2711 HABANA

USESE
El Jabon Sulfuroso de GLENN
Contiene 33½% de Azufre Puro
Las erupciones de la piel, el sudor excesivo y picadas de insectos se alivian inmediatamente con este jabón agradable y embellecedor, para el uso diario y baño. El mejor
—para conservar
La Piel Suave y Sin Manchas
Algodón estíptico de Rohland, 25 centavos.

SELLO MIRIGA
antinevràlgico
Suprime en algunos minutos Calentura, Gripe, Jaqueca, Reumatismo. — Medicamento esmerado siempre eficaz y sin peligro, — Cajitas de 1 y 12 sellos.
De venta en todas las buenas Farmacias.
Laboratorio del Doctor GIRAUD, Farmacéutico a LYON-OULLINS (Francia)
Droguerías SARRA, JOHNSON, TAQUECHEL y todas farmacias.

H A B A N E R A S

(Viene de la página CINCO)

BRIDGE PARTY

La fiesta de mañana.

Gran fiesta benéfica.

Trátase del **Bridge Party** organizado por la señora Mireille García de Franca con el concurso de un numeroso grupo de damas del gran mundo.

Para las personas que no juegan bridge, mah jong o poker estarán abiertos el golfito y la bolera.

Además, se hará música por la Orquesta Ensueño, de las señoritas Foyo.

Muchas las mesas reservadas.

Pasan de cien.

Quedaron ayer separadas otras más para los **parties** que se expresan a continuación:

—Nina Reyna de Ariosa, Nena Ariosa de Cárdenas, Rosa Perdomo de del Valle y Colás de Cárdenas.

—Mariana Seva de Menocal, Hemelina López Muñoz de Lliteras y María Luisa Menocal de Arguíelles.

—Condesa del Rivero, Renée Molina de García Kohly, Teté Berenguer de Castro y Gloria Ricart de Martínez.

—Nena Aranda de Echevarría, Angela Herminia de A. de Pedroso. María Josefa Goizueta de Argüelles y María Teresa Collazo de Morales.

—Ofelia Cabarrocas, Olga Carrera, Cora Lora y Gloria Landa.

—Carmita Martínez Pedro de Gamba, Ofelia Larrea de Colmenares, María Barruecos de Martínez y Carmen Laguardia de Zaldo.

—Margarita Villaurrutia de Fernández Ruenes, Hortensia Arroyo de Castellanos, Pía Marinello y María Ofelia Berenguer de Suárez.

—Tacita Paisán de Ferrer, Pilar Trías de Ibáñez, Otilia Falcón de Aurioles, María P. de Tomé, Blanquita Martínez y Lydia Puentes.

—María de Cárdenas de Zaldo, Luisa Diago de Kemp, Mrs. Thompson y Manuela Zaldo de Lavandeira.

—Estrella Cowel, Olga Arenas, Llilí Riquelme y Ludia Carbonell.

—Mrs. W. M. Anderson, Louis Yartas, Emilia Casanova y Mercedes Sotolongo.

—María Josefa Sánchez de Aguilera, Chacha Cuéllar, Mrs. Aida Millau y John W. Louis.

—Mrs. James Bennet, Mrs. Clay, Mrs. Leemasters, Mrs. O-Neil, Francisco Arango.

—Mrs. Frank Walsh, Mrs. Athos Besofa, Edhelers Downin y Artnur Drachett.

—Gloria Mayoz de Barraqué, Generosa Santamarina de Rose, Carmen S. de Pella y Vicenta Barraqué de Pons.

—Angelita Galdós, María Elena Alvarez Pedroso, Alicia Solís y Nena Arteaga.

—Amalia Rodríguez, Graziella Herrera, Hilda Supervielle, Anita Simpson, René Triay, Eloísa Rodríguez y Merceditas Herrera.

—Guillermina Agramonte de Hart, Emilia Duque Estrada de Varona Roura, Esperanza Espinosa de Fiol y Angela Oiagibert de Ducoureau.

—Rosita A. de Alliegro, Nena Vinent de Duque Heredia, Manuelita Argüelles y Margarita Sánchez.

—Señora de J. Barnet, Guillermina Portela y Lilita Cabello de Portela.

—Cuca Fernández Aguirre, Fabiola de Arriba, Bertica Juarrero y Fifí Rivero.

—Juanita Deschapelles, Anita Arteaga, Cusa Portela de Villalba y señora Arteaga de Sánchez.

—Lucrecia Iglesia de Vilá, Graziella Heydrich de Madan, Angela Vilá de Zaneti y Nena Kohly de Godoy.

—Carmelina Tarafa de Montalvo, Isabel Reyes de Zúñiga, Nena Miranda de García, Lola Echenique de Miranda, Conchita N. de García Baeza y Graziella Miranda de López.

—Carmen Quintana de Fernández Inda, Cuca Peláez, Carmen Freixas y Adelaida Manzanilla.

—Señoras de Tinoco, de Hidalgo Gato, de Reyes y de Fox.

—María Carlota Alzugaray, Nena Alzugaray de Llansó y Nena Moré de Collazo.

—Ena Bermúdez, Anita Holand, María Eugenia García y Carmencita Rams.

Además separaron mesas ayer para sus **parties** respectivos las señoras Ondina de Armas de Pantín, Mrs. Milton, Mrs. Gibson, Lolita Fernández de Velasco de Montalvo y Dolores Abreu de Bassave.

Las señoritas Millie Schumann, Patria Pina, Carola Olavarría y Loló Vinent.

Y Mr. Mason.

Han contribuído con obsequios para el buffet las señoras María Dolores Machín de Upmann, Lupe de Zúñiga, Herminia Gutiérrez de Sánchez Agramonte, Carmen Poujol de Martínez, Ofelia Olivella de Salas, Rosa Herrera y Leocadia Valdés Fauli.

No se cabrá en el **Tennis** mañana. Con seguridad.

ANTONIA HERRERO

EN EL PRINCIPAL

Dos funciones hoy.

En el teatro Principal.

Coincidiendo con la gloriosa efemérides del Grito de Baire, que hoy conmemora la República y como para que el Principal de la Comedia se asocie al regocijo con una función de carácter excepcional, reaparece en ese coliseo la figura más prestigiosa de su elenco, Antonia Herrero, indiscutiblemente una de las primeras actrices que ha actuado en aquel escenario.

Para su reaparición ha elegido Antonia Herrero una interesante obra que ha representado innumerables veces en España, con éxito extraordinario, como es **La Jaula de la Leona**, de Manuel Linares Rivas.

Va en la matinée.

Y en la función nocturna.

CASINO

La noche de ayer.

Noche Malini.

El maravilloso artista americano distrajo a la numerosa concurrencia reunida en el Casino.

Hizo suertes admirables.

Maravillosas.

Sirvió la fiesta para esperar alegremente el aniversario del glorioso Grito de Baire que hoy conmemora la República.

Los **parties** eran innumerables.

Distribuídos por el salón.

Uno de ellos, de Miguel A. Suárez, y su gentil esposa Esperancita de Cárdenas, en honor del Marqués de Torres-Hoyos, Subdirector del Banco Hispano-Americano de Madrid, con los distinguidos matrimonios Emilio Soto y Berta Pantín Laureano López y Carmela Alió, Eugenito Ovies y Cuca Sánchez y Leslie Pantín y Ondina de Armas.

En una mesita, el señor Alberto Mendoza y su bella esposa Olga Kloers, de negro, interesantísima.

Un **party** elegante.

De Mr. William Fox.

La mesa aparecía decorada por el jardín **El Clavel** con una **corbeille** redonda de adelies y **sweet peas** y dibujado con flores el nombre del anfitrión.

Otro **party** del ingeniero Manuel Coroalles y su distinguida esposa Lily Morales con numerosos invitados.

Y una mesa más, entre otras muchas, del querido **confrere** de **El Mundo**, José Manuel Valdés-Rodríguez, y su bella y gentilísima esposa Evelia Méndez con el joven matrimonio Orencio Nodarse y Estelita Alonso.

Se repetirá el jueves próximo la **Fiesta de la Ruleta** con todos sus atractivos.

Fiesta que tanto gustó.

Por su carácter e interés.

EN EL HIPODROMO

24 de Febrero.

Día de fiesta nacional.

Tendrá así **Oriental Park**, centro de suprema atracción en la temporada, la animación de sus mejores tardes.

Habrá un **handicap**, con premio de cinco mil pesos y otro con premio de mil pesos.

El **clou** de las carreras.

Positivamente.

Por la noche, en el **Jockey Club**, reinará la alegría de los martes.

Numerosos los **parties** que hay solicitados por elementos del turismo y de la sociedad habanera.

Tocará Naddy.

Orquesta inmejorable.

HOTEL ALMENDARES

La cita de la tarde.

Para el **té** de Almendares.

Se celebrará en la terraza a la terminación de la fiesta hípica.

Bailará la pareja del hotel, David and Hilda Murray, siempre tan aplaudidos por su habilidad y su elegancia.

Mañana la fiesta semanal.

Fiesta de los miércoles.

Actuará en ella Malini, el Mago de la Prestidigitación, tan maravilloso en sus suertes.

Se despide Malini.

Va a los Estados Unidos.

EN EL CONSERVA TORIO NACIONAL

Una tarde deliciosa.

De gran animación.

Fué la del sábado con motivo del refresco ofrecido a los niños de la Sociedad Infantil de Bellas Artes.

Tuvo lugar por la tarde en los salones del Conservatorio Internacional de Música.

Culminó en fiesta.

Bella fiesta de arte.

Figuró en primer término Pepito Guiú, niño de diez años de edad, asombroso en el piano.

Carmita Santamaría, que canta y baila con gracia, muy desenvuelta.

Además, Delfina Pérez, Elvira Dopico, Isabel Odio y Sarah Roqueta, que también cantaron y bailaron recitando alguna de ellas.

Luis Borbolla, joven y notable profesor, acompañó al piano los números de canto.

Modestín Morales, a su vez, entretuvo a la gente menuda con sus graciosos cuentos e imitaciones.

El **clou** de la tarde fué Bob Gooding.

Artista inglés.

Profesor de saxofone que perteneció a la Orquesta de Sousa, capitán del ejército de su país, con diversas condecoraciones.

Con el nombre de **El Músico Vagabundo**, como todos lo conocen, se dedica desde hace cuatro años a tocar para los enfermos en los hospitales, particularmente los niños, dedicando la mayor parte de sus ganancias a obras de caridad.

Bondadosamente se prestó a tocar para los miembros de la Sociedad Infantil de Bellas Artes, acompañándolo en el piano el director de la misma, el profesor César P. Sentenat.

Muy agradable la reunión.

Que terminó a las siete.

TESTIMONIO DE GRATITUD

Un testimonio.

De inmensa gratitud.

Es el que hacen llegar los padres del niño Víctor Manuel Vázquez, hijo de los esposos Vázquez-Rivero, al doctor Enrique Saladrigas Zayas, quien con las atenciones de su ciencia logró salvar la vida de esa graciosa criatura.

Satisfechos están esos padres.

¡Enhorabuena!

NOCHES DEL PLAZA

De éxito en éxito.

Va así la temporada.

Temporada del hotel **Plaza** en su **roof** espacioso y reluciente.

Celebrando la histórica fecha que hoy se conmemora habrá esta noche una fiesta extraordinaria.

Tocará la orquesta Ceruce.

Gran conjunto argentino.

La pareja de bailes Martínez-Barceló, la cantante María Luisa Gutiérrez, las hermanas Coralito y el Rey del banjo, Jimmy y Bugalow, completarán el programa.

Un atractivo más.

La orquesta del hotel.

HABANA SOCIAL

Una publicación más.

Selecta e interesante.

Es la que con el título de **Habana Social** se proponen distribuir mensualmente los editores del directorio social.

El primer número, ya en la calle, es un cuaderno precioso.

Se reparte gratis.

Entre los abonados del directorio.

Enrique FONTANILLS

Mathilde Cumont
Lanvin, Reboux, M. Alphonsine, Agnes y otros, nos remiten sus primeras creaciones de SOMBREROS de primavera
PRADO 88 Y SU SUCURSAL PRADO 96.

†

E. P. D.

La Sra. Etelvina Herrera Vda. de Marín

HA FALLECIDO

Después de recibir los Santos Sacramentos y la Bendición Papal

Y dispuesto su entierro para el día de hoy, a las cuatro y media p. m., sus hijos e hijos políticos en su nombre y en el de los demás familiares ruegan a sus amistades se sirvan acudir al Cementerio de Colón, donde se le dará sepultura, favor por el que quedarán eternamente agradecidos.

Habana, Febrero 24 de 1931.

Pedro, Ofelia, (ausente), Concepción, Suncia, (ausente), Enrique y Alfredo Marín y Herrera, Carmen Vicini, George Ripley, (ausente), Raúl Masvidal, Manuel Lora, (ausente), Adolfina Cosío y Josefina Coronado. Doctor Gustavo G. Duplessis. Doctor José Luis de Cuba y Serrate.

NO SE REPARTEN ESQUELAS.

Mamá yo quiero "Elixir Drosel"

Escojase los legítimos calcetines
HR 77
siempre imitados nunca igualados

VEA SUS males en LA LENGUA
<<< UNA carga agriada por el Estreñimiento y la bilis, y una lengua pastosa son señales alarmantes para la salud. Obstruídos los intestinos, vienen la indigestión, la bilis y una invasión de síntomas molestos y peligrosísimos.
Tome pronto las yerbas molidas al natural de la Hepalina con un vaso de agua, y le sacará el Estreñimiento, que es el abono mejor para que prospere toda enfermedad.
HEPALINA
HEPALINA quita el estreñimiento

Juvenin
Lo mejor y más práctico
Oscurece las canas y no mancha
Farmacia "El Aguila de Oro"
Monte y Angeles. Tel. M-4019

LA ISLA DE CUBA
MONTE 55-57
LA CASA MAS POPULAR — LA QUE MAS BARATO VENDE

1895 - FEBRERO 24 - 1931

HOY hace treinta y seis años del día más glorioso en que el General Bartolomé Masó, desde Bayate, y el General Mariano Lora desde Baire, allá en la región oriental de Cuba, lanzaron el patriótico grito de "libertad o muerte", que, tras una lucha heroica, a través de la isla, culminó en libertad de nuetra patria.

En este día, de alegre recordación para el pueblo de CUBA, la gerencia y los empleados de LA ISLA DE CUBA, nos unimos al pueblos cubano, en el trigésimo sexto aniversario de este día glorioso, y rendimos el más sincero homenaje a aquellos valientes patriotas que ofrendaron sus vidas por nuestra libertad.

Como testimonio se ha aprovechado esta fecha, la del nacimiento de nuestra independencia, para la inauguración de la Carretera Central, que es un homenaje a los mártires y a los "mambises" que sonreirán satisfechos desde la gloria en que ahora moran.

VICTOR CAMPA Y COMPAÑIA.
S. en C.

LA AUDIENCIA VERA MAÑANA LA CAUSA POR EL HOMICIDIO EN LA ACADEMIA LA VALLITA

Mañana, miércoles día 25 ante la Sala Primera de lo Criminal de esta Audiencia, ha de celebrarse el juicio oral de la causa por homicidio de Rosendo Mache, en cuyo proceso figura como acusado Armando Sánchez, hecho ocurrido el día 8 de septiembre último en una Academia de Bailes, situada en el pueblo de Marianao, que se conoce con el nombre de «La Vallita».

Dos son las partes acusadoras. El Acusador Privado doctor Ciro Jerez, así como el Fiscal doctor Francisco Chacón Carbonell, sostienen en sus provisionales conclusiones que se trata de un homicidio intencional sin circunstancias, pidiéndose para el culpable la pena de 14 años, 8 meses y 1 día de reclusión temporal e indemnización de cinco mil pesos para los herederos.

El defensor doctor Carlos Manuel Palma, disiente de los acusadores, estimando que la muerte de Mache, obedeció a un acto puramente imprudente, debiendo apreciarse además en favor del procesado la atenuante genérica de embriaguez no habitual, dictándose sentencia por la que se imponga a su representado la pena de 2 meses y un día de arresto mayor.

ECZEMINA
Hace curas sorprendentes en toda clase de Eczemas, Llagas, Herpes, Granos y en los brotes de picazones persistentes. Hace desaparecer los malos olores en las axilas. Enviando 70 centavos de sellos remitimos muestra. Apartado 1054 Habana. De venta en toda farmacia acreditada.

Valor alimenticio

Cada medio litro de CERVEZA "TROPICAL" tiene 250 calorias.
Es un valor alimenticio igual a
A-1925 gramos de caldo de carne
B-325 " magra de pescado
C-82 " carne gorda de res
D-225 " " magra de res
E-3½ huevos a 50 gramos cada uno.
CERVEZA: DEME MEDIA TROPICAL

M.E.C.D. 2016

En la Fecha Patriótica de Baire, *EL GATO NEGRO* se Adhiere al Regocijo Nacional

Y usted no olvide si está interesado por el Primero, el Segundo o el Tercer Premio, que éste lo encontrará en EL GATO NEGRO, donde dimos ahora otro de los Mayores:

El Segundo: 4783, en $20,000 lo vendió EL GATO NEGRO en su Nueva Casa, Obispo No. 65.

Aproximaciones y otros premios vendimos además. — Damas y damitas habaneras y clientela toda de EL GATO NEGRO, vengan ahora por su premio a la nueva casa de Obispo 65, donde estamos instalados. — Próximo a $25.00 enteros y precio especial en cantidades. — Interior, añada para franqueo 28 centavos si entero y hojas 13 cents. Servimos billetes a toda la República, prestando atención inmediata a pedidos del interior: mande giro postal, premios o cheque intervenido a nuestra orden.

Cacheiro y Hno. EL GATO NEGRO Obispo 65, entre Habana y Aguiar, Tels. A-0000 y A-7780
Sucursal: Vidriera de EL BRAZO FUERTE, Galiano y Zanja. Teléfono A-9298

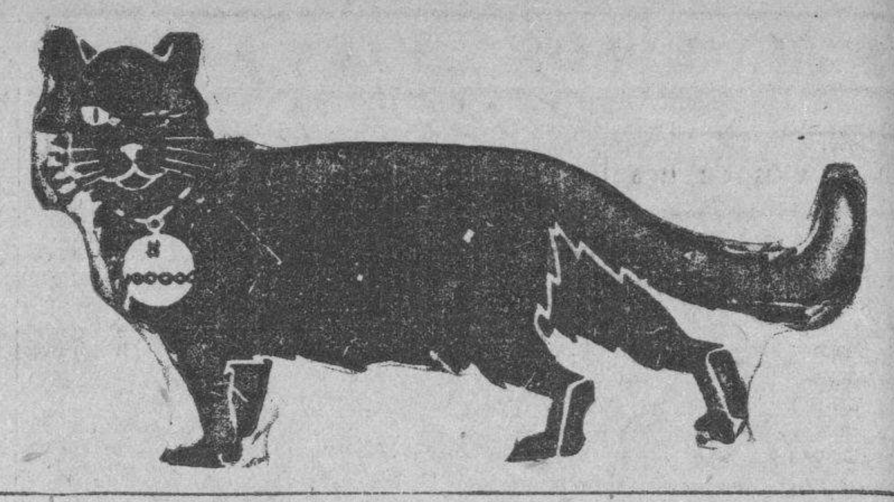

INSTRUCCIONES A LOS JEFES DE POLICIA PARA GUARDAR EL ORDEN

En los bajos del Palacio de la Presidencia continuó ayer sus trabajos la Comisión Nacional de Transporte de Cuba

El introductor de ministros de la Cancillería, señor Soler y Baró, visitó ayer el Palacio Presidencial, informando que todos los miembros del Cuerpo Diplomático, asistirían, acompañados de sus esposas al solemne acto de la inauguración del Capitolio.

EL EMBAJADOR DE ESPAÑA

También informó a los reporters que mañana, miércoles, el Presidente de la República, recibirá la visita del Excmo. señor Méndez Vigo, embajador de España, para tratar varios asuntos relacionados con la Embajada.

SIR THOMAS J. MORRIS

Para el día 26, ha fijado el Presidente Machado, la fecha de recibo del ministro de Su Majestad Británica, Sir Thomas J. Morris, acompañado del presidente del Consejo de Ministros del Dominio del Canadá, que llegará a la Habana en viaje de placer.

EL REPARTO DE ROPAS A LOS POBRES

El secretario de Gobernación doctor Vivanco, conferenció ayer con el general Machado, mostrándole una comunicación que fué trasladada al jefe de la Policía Nacional, comandante Carrerá, en la que se le designa para que con los inspectores y capitanes de dicho Cuerpo, coopere en el reparto de víveres y ropas que efectuará el Ayuntamiento en distintos lugares de la capital, con motivo de la fecha patriótica, así como también en los actos de la inauguración de la Carretera Central y el Capitolio las dos obras cumbres del Gobierno Machadista.

Inmediatamente el comandante Carrerá se reunió con los capitanes e inspectores del Cuerpo, dictándoles instrucciones en relación con el reparto aludido.

INSTRUCCIONES A LOS JEFES DE ORDEN PUBLICO

Ayer se reunió en Palaico la Comisión de Orden Público, al objeto de que durante el día de hoy, 24 de Febrero, mantener una estrecha vigilancia para evitar cualquier alteración del orden.

En ese sentido se han dado instrucciones a los jefes de las policías Nacional, Judicial y Secreta.

EL DR. RAFAEL M. ORTIZ

El doctor Rafael Martínez Ortiz, ex secretario de Estado, que ha sido nombrado recientemente ministro de Cuba en París, visitó el Palacio ayer, informando a los reporters que dentro de poco, embarcará a tomar posesión de su cargo.

El doctor Martínez Ortiz es actualmente presidente de la Comisión Técnica Arancelaria.

LOS COMISIONADOS AL DISTRITO CENTRAL Y EL SR. ZORRILLA

Entre las personas que visitaron Palacio ayer, saludamos al señor Emeterio Zorrilla, quien hizo el elogio de los delegados al Distrito Central, agregando que todos eran elementos valiosos y que tenía la seguridad de que harían mucho en provecho de la ciudad.

EL DR. CARLOS M. DE CESPEPES ESTARA EN OBRAS PUBLICAS, 24 HORAS

El doctor Carlos Miguel de Céspedes, en la visita que hizo al Palacio en la mañana de ayer, informó a los reporters que estará en la Secretaría aludida, solamente veinticuatro horas, el tiempo necesario para hacer entrega del Capitolio, al Congreso, e inaugurar la ruta Central, cuyos actos tendrán efecto hoy.

UN DISTINGUIDO JUEZ EN PALACIO

El doctor Burnett Holland, distinguido juez de Filadelfia, visitó el Palacio ayer, acompañado de su camarada de viaje Mr. W. A. Winterbottom, administrador de la Radio Corporation of America. Ambos fueron presentados al secretario de la Presidencia don Ricardo Herrera, por el señor Fernández de Castro, presidente de la Cuban Trasatlantic Radio Corp. de esta ciudad.

POLITICOS DE SAN JOSE DE LAS LAJAS

Una comisión de políticos de San José de las Lajas estuvo en Palacio ayer, acompañados del alcalde de esa localidad y del jefe de policía y jefe local de Sanidad de dicho Término, cambiando impresiones con el doctor Viriato Gutiérrez, senador de la República.

LOS COLONOS DE CRUCES

El Presidente de la República ha recibido un telegrama de los colonos de Cruces, solicitando una audiencia para visitarlo y tratarle de la cuota correspondiente a los colonos de los Centrales azucareros «Santa Catalina» y «Dos Hermanos» que no molerán este año y no han sido liquidados en la zafra anterior, exponiendo que tienen una fórmula para solucionar el problema y desean la conozca el general Machado y les dé su opinión.

UN LIBRO DEL CAP. MEDEL

El capitán Medel, ayudante del secretario de la Guerra, hablando en Palacio ayer, nos dijo que dentro de unos días quedará terminada la impresión de su libro «La Guerra Hispano-Americana y sus resultados», obra que ha sido traducida al inglés y al francés, por iniciativa del doctor Cortina, presidente de la Comisión de Relaciones Exteriores del Senado.

EL PRESIDENTE A SU FINCA

El general Machado salió a las once de la mañana de ayer acompañado de sus ayudantes de guardia. Los comandantes Rodríguez de León y Espinosa y del capitán Rodríguez Batista, jefe del Servicio Secreto de Palacio, dirigiéndose a su finca, donde disfrutó varias horas de descanso.

REGRESO DEL PRESIDENTE

Pasadas las cinco de la tarde regresó a Palacio el general Machado, celebrando conferencias con los doctores Clemente Vázquez Bello y Celso Cuéllar del Río.

En las últimas horas de la tarde de ayer llegaron a Palacio las ternas enviadas por algunos organismos que aún faltaban y de las cuales se designarán a los delegados para el Distrito Central de la Habana.

LA COMISION DE TRANSPORTES

Prosiguió ayer sus trabajos la Comisión Nacional de Transportes que preside el doctor Miguel Angel Campa, cuyas oficinas están situadas en los bajos del Palacio Presidencial.

En la sesión celebrada esta mañana el doctor Tomás Felipe Camacho dió lectura a un trabajo sobre el servicio de vigilancia de la Carretera Central presentado por el teniente S. Osorio, jefe actual de dicho servicio y adscripto a la Secretaría de Obras Públicas, acordándos, después de su lectura, esperar el informe que rendirá dicho oficial, acerca de la mejor manera de extender ese importante servicio a todas las carreteras de la República, ya que su trabajo está basado en su observación y experiencia personal.

Se dió lectura, además, a varias comunicaciones recibidas de distintas empresas de transporte radicadas en todo el territorio nacional, haciendo sugestiones acerca de la mejor forma de rendir este importante servicio.

Otro de los acuerdos tomados por la Comisión fué el de solicitar el teniente coronel Iglesias la copia de un proyecto de Reglamento de Tránsito que tiene redactado para someter a la consideración del señor secretario de Obras Públicas. De acuerdo con las noticias que tiene la Comisión, este trabajo del teniente coronel Iglesias es algo meditado que puede ser muy útil en el desenvolvimiento de los fines que persigue la Comisión.

Previa citación al objeto, compareció esta mañana ante la Comisión el ingeniero jefe de la provincia de la Habana señor Narciso Onetti, quien estuvo informando durante más de una hora acerca de su experiencia personal sobre la aplicación del actual Reglamento de Tránsito, y haciendo atinadas observaciones acerca de posible modificaciones de que es susceptible. Una de las cosas que el ingeniero Onetti estima que debe de atenderse inmediatamente, es a la reglamentación de los servicios dando toda clase garantías y facilidades al público y las velocidades que deben de llevar los vehículos que transitan por las carreteras, con relación a la clase de cada uno en particular.

Cerca de la una terminó su reunión la Comisión de Transportes y a esta hora subió el doctor Campa para dar cuenta al señor Presidente de la República del estado en que se encuentran los trabajos que dicha Comisión realiza, que están muy avanzados.

623 AUTOS DE TURISTAS HAN ENTRADO ESTE AÑO

Según los datos en poder de la Dirección del Fondo Especial de Obras Públicas, el número de automóviles de Turistas entrados por el puerto de la Habana en la presente temporada invernal, asciende a 623, contra 86 que entraron en el año 1928.

BILLETES afortunados

la esquina del Sagrado Corazón

Compre sus Billetes en "LA AVENIDA"

Reina y Belascoaín

Pida un gallo "tapao"

NAPOLEON PADECIA DE EPILEPSIA

Muchos Hombres Notables Eran Epilépticos

Nueva York, E. U. A. — Las causas y el tratamiento correcto de la epilepsia han sido objeto de estudio por parte de grandes notabilidades médicas. Durante la guerra mundial se usó con éxito un nuevo tratamiento para aliviar a miles de enfermos. Mandaremos GRATIS a quienes lo soliciten un librito en que se explica la manera de suprimir los ataques de epilepsia con este eficaz tratamiento y sin recurrir al uso de drogas o narcóticos perjudiciales. Al fin ha sido vencida esta terrible enfermedad. Miles de epilépticos viven completamente aliviados. Pida su ejemplar GRATIS directamente al Educational Division (Departamento de Educación), Despacho 307, número 509, Fifth Avenue, New York, U. S. A.

LISTA de los números premiados en el Sorteo No. 769 ordinario, celebrado en la Habana el día 23 de Febrero de 1931.

NUMEROS	PESOS
DECENA	
21.	—100
39.	—100
66.	—100
98.	—100
CENTENA	
164.	—100
174.	—100
225.	—100
242.	—100
252.	—100
254.	—100
276.	—100
287.	—100
393.	—100
436.	—100
452.	—100
456.	—100
496.	—100
520.	—100
522.	—100
562.	—100
579.	—100
589.	—100
595.	10,000
613.	—100
627.	—100
632.	—100
637.	—100
659.	—100
660.	—100
669.	—100
671.	—100
697.	—100
716.	—100
722.	—100
741.	—200
753.	—100
761.	—100
785.	—100
836.	—100
850.	—100
875.	—100
883.	—100
906.	—100
912.	—100
915.	—100
947.	—100
949.	—100
951.	—100
966.	—200
973.	—100
MIL	
1015	—100
1043	—100
1049	—100
1063	—100
1065.	—200
1081.	—100
1088.	—100
1126.	—100
1138.	—100
1141	—100
1150.	—100
1164.	—100
1170.	—100
1181	—100
1219.	—200
1241.	—100
1295.	—100
1344.	—100
1348.	—100
1353.	—100
1367.	—100
1372.	—200
1423.	—100
1441.	—100
1449.	—100
1451.	—100
1493.	—100
1494.	—100
1498.	—100
1499.	—100
1500.	—100
1504.	—100
1509.	—100
1524.	—100
1528.	—100
1538.	—100
1548.	—100
1570.	—200
1571.	—100
1592.	—100
1614.	—100
1634.	—100
1656.	—100
1687.	—100
1698.	—100
1714.	—100
1732.	—100
1807.	—100
1815.	—100
1887.	—100
1893.	—100
1902.	—100
1907.	—200
1911.	—100
1930.	—100
1937.	—100
1960.	—100
1964.	—100
1970.	—100
1989.	—200
1999.	—100
DOS MIL	
2063.	—100
2148.	—100
2170.	—100
2178.	—100
2208.	—100
2228.	—100
2230.	—100
2231.	—100
2236.	—200
2258.	—100
2277.	—100
2289.	—100
2293.	—100
2300.	—100
2313.	—100
2330.	—100
2345.	—100
2363.	—100
2394.	—200
2426.	—100
2437.	—100
2494.	—100
2498.	—100
2521.	—100
2530.	—100
2552.	—100
2567.	—100
2629.	—200
2634.	—100
2654.	—100
2681.	—100
2707.	—100
2742.	—100
2759.	—100
2778.	—100
2795.	—100
2800.	—100
2807.	—100
2821.	—100
2832.	—100
2836.	—100
2840.	1,000
2849.	—100
2850.	—100
2903.	—100
2906.	—100
2924.	—100
2931.	—100
2933.	—100
2940.	—100
2952.	—100
2954.	—100
2958.	—100
2966.	—100
2985.	—100
TRES MIL	
3029.	—100
3077.	—200
3096.	—100
3114.	—100
3135.	—100
3153.	—100
3174.	—100
3206.	—100
3207.	—100
3224.	—100
3225.	—100
3239.	—100
3251.	—100
3294.	—100
3311.	—100
3312.	—100
3372.	—100
3382.	—100
3384.	—100
3420.	—100
3451.	—100
3523.	—100
3545.	—100
3567.	—100
3586.	—100
3593.	—100
3594.	—100
3598.	—100
3602.	—100
3616.	—100
3636.	—100
3641.	—100
3642.	—100
3644.	—500
3648.	—100
3652.	—100
3653.	—100
3668.	—200
3684.	—100
3690.	—100
3695.	—100
3726.	—100
3730.	—100
3734.	—100
3741.	—100
3757.	—100
3761.	—100
3772.	—100
3818.	—100
3830.	—100
3850.	—100
3901.	—100
3908.	—100
3941.	—100
3974.	—100
3985.	—100
CUATRO MIL	
4000.	—100
4027.	—100
4067.	—100
4087	—100
4102.	—100
4106.	—100
4203.	—100
4219.	—100
4259.	—100
4323.	—100
4356.	—200
4362.	—100
4367.	—100
4369.	—100
4399.	—100
4446.	—200
4500.	—100
4524.	—200
4554.	—100
4576.	—100
4581.	—100
4595.	—100
4601.	—200
4618.	—100
4621	—100
4637.	—100
4658.	—100
4674.	—100
4701.	c.—100
4702.	c.—100
4703.	c.—100
4704.	c.—100
4705.	c.—100
4706.	c.—100
4707.	c.—100
4708.	c.—100
4709	c.—100
4710.	c.—100
4711.	c.—100
4712.	c.—100
4713.	c.—100
4714.	c.—100
4715.	c.—100
4716.	c.—100
4717.	c.—100
4718.	c.—100
4719.	c.—100
4720.	c.—100
4721.	c.—100
4722.	c.—100
4723.	—100
4723.	c.—100
4724.	c.—100
4725.	c.—100
4726.	c.—100
4727.	c.—100
4728.	c.—100
4729.	c.—100
4730.	c.—100
4731.	c.—100
4732.	c.—100
4733.	c.—100
4734.	c.—100
4735.	c.—100
4736.	c.—100
4737.	c.—100
4738.	c.—100
4739.	c.—100
4740.	c.—100
4741.	c.—100
4742.	c.—100
4743.	c.—100
4744.	c.—100
4745.	c.—100
4746.	c.—100
4747.	c.—100
4748.	c.—100
4749.	c.—100
4750.	c.—100
4751.	—100
4751.	c.—100
4752.	c.—100
4753.	c.—100
4754.	c.—100
4755.	—100
4755.	c.—100
4756.	c.—100
4757.	c.—100
4758.	c.—100
4759.	c.—100
4760.	c.—100
4761.	c.—100
4762.	c.—100
4763.	c.—100
4764.	c.—100
4765.	c.—100
4766.	c.—100
4767.	c.—100
4768.	c.—100
4769.	c.—100
4770.	c.—100
4771.	c.—100
4772.	c.—100
4773.	c.—100
4774.	c.—100
4775.	c.—100
4776.	c.—100
4777.	—100
4777.	c.—100
4778.	c.—100
4779.	c.—100
4780.	c.—100
4781	c.—100
4782.	c.—100
4782. a.	500
4783.	20,000
4784. p.	500
4784.	c.—100
4785.	—100
4785.	c.—100
4786.	c.—100
4787.	c.—100
4788.	c.—100
4789.	c.—100
4790.	c.—100
4791.	c.—100
4792.	c.—100
4793.	c.—100
4794.	c.—100
4795.	c.—100
4796	c.—100
4797.	c.—100
4798.	c.—100
4799.	c.—100
4800.	c.—100
4802.	—100
4858.	—100
4870.	—100
4884.	—100
4902.	—100
4930.	—100
4961.	—100
4969.	—100
4975.	—100
CINCO MIL	
5017.	—100
5043.	—100
5048.	—100
5064.	—100
5070.	—100
5106.	—100
5131.	—100
5134.	—100
5155.	—100
5201.	c.—200
5202.	c.—200
5203.	c.—200
5204.	c.—200
5205.	c.—200
5206.	c.—200
5207.	c.—200
5208.	c.—200
5209.	c.—200
5210.	c.—200
5211.	c.—200
5212.	c.—200
5213.	c.—200
5214.	c.—200
5215.	c.—200
5216.	c.—200
5217.	c.—200
5218.	c.—200
5219.	c.—200
5220.	c.—200
5221.	c.—200
5222.	c.—200
5223.	c.—200
5224.	c.—200
5225.	c.—200
5226.	c.—200
5227.	c.—200
5228.	c.—200
5229.	c.—200
5230.	c.—200
5231.	c.—200
5232.	c.—200
5233.	c.—200
5234.	c.—200
5235.	c.—200
5236.	c.—200
5237.	c.—200
5238.	c.—200
5239.	c.—200
5240.	c.—200
5241.	c.—200
5242.	c.—200
5243.	c.—200
5244.	c.—200
5245.	c.—200
5246.	c.—200
5247.	c.—200
5248.	c.—200
5249.	c.—200
5250.	c.—200
5251.	c.—200
5252.	c.—200
5253.	c.—200
5254.	c.—200
5255.	c.—200
5256.	c.—200
5257.	—100
5257.	c.—200
5258.	c.—200
5259.	c.—200
5259. a.	1,000
5260.	100,000
5261. p.	1,000
5261.	c.—200
5262.	c.—200
5263.	c.—200
5264.	c.—200
5265.	c.—200
5266.	c.—200
5267.	c.—200
5268.	c.—200
5269.	c.—200
5270.	c.—200
5271.	c.—200
5272.	c.—200
5273.	c.—200
5274.	c.—200
5275.	c.—200
5276.	c.—200
5277.	c.—200
5278.	c.—200
5279.	c.—200
5280.	c.—200
5281.	c.—200
5282.	c.—200
5283.	c.—200
5284.	c.—200
5285.	c.—200
5286.	—200
5286.	c.—200
5287.	c.—200
5288.	c.—200
5289.	c.—200
5290.	c.—200
5291.	c.—200
5292.	c.—200
5293.	—100
5293.	c.—200
5294.	c.—200
5295.	—100
5295.	c.—200
5296.	c.—200
5297.	c.—200
5298.	c.—200
5299.	c.—200
5300.	c.—200
5311.	—100
5321.	—100
5347.	—100
5359.	—100
5379.	—100
5390.	—100
5397.	—100
5485.	—100
5489.	—100
5502.	—100
5547.	—100
5549.	—100
5552.	—100
5557.	—100
5562.	—100
5663.	—100
5696.	—100
5700.	—100
5713.	—100
5734.	—100
5762.	—100
5775.	—100
5819.	—100
5857.	—100
5862.	—100
5869.	—100
5880.	—100
5884.	—100
5942.	—100
5955.	—100
SEIS MIL	
6059.	—100
6062.	—500
6067.	—100
6083.	—100
6091.	—100
6105.	—100
6115.	—100
6120.	—100
6163.	—100
6198.	—200
6202.	—100
6210.	—100
6227.	—100
6241.	—100
6277.	—100
6292.	—200
6299.	—100
6335.	—100
6376.	—100
6387.	—100
6388.	—100
6412.	—100
6422.	—200
6436.	—100
6452.	—100
6467.	—100
6491.	—100
6496.	—200
6497.	1,000
6504.	—100
6512.	—100
6528.	—100
6529.	—100
6540.	—200
6559.	—100
6589.	—500
6592.	—100
6609.	—100
6634.	—200
6654.	—100
6672.	—200
6694.	—100
6717.	—100
6735.	—100
6752.	—100
6753.	—100
6757.	—100
6766.	—100
6780.	—100
6804.	—100
6855.	—100
6859.	—100
6873.	—200
6882.	—100
6892.	—100
6963.	—100
6973.	—100
6974.	—100
6977.	—100
SIETE MIL	
7045.	—100
7050.	—100
7082.	—100
7083.	—100
7087.	—100
7093.	—100
7096.	—100
7110.	—100
7164.	—100
7190.	—100
7196.	—100
7198.	—100
7204.	—100
7210.	—100
7306.	—100
7330.	—100
7351.	—100
7362.	—100
7395.	—100
7398.	—100
7412.	—100
7424.	—100
7450.	—100
7535.	—100
7578.	—100
7589.	—100
7640.	—100
7651.	—100
7662.	—100
7663.	—100
7667.	—100
7691.	—100
7706.	—500
7725.	—100
7750.	—100
7792.	—200
7793.	—100
7795.	—100
7820.	—100
7844.	—100
7859.	—100
7875.	—100
7890.	—100
7895.	—100
7909.	—100
7910.	—100
7912.	—100
7920.	—100
7940.	—100
7945.	—100
7949.	—100
7950.	—200
7979.	—100
OCHO MIL	
8005.	—100
8006.	—500
8010.	—100
8025.	—100
8036.	—100
8044.	—200
8101.	—100
8145.	—100
8165.	—100
8171.	—100
8227.	—100
8247.	—100
8255.	—100
8320.	—100
8323.	—100
8337.	—100
8338.	—100
8410.	—100
8413.	—100
8432.	—100
8445.	—100
8446.	—100
8482.	—100
8487.	—100
8511.	—100
8534.	—200
8563.	—100
8595.	—100
8632.	—100
8636.	—100
8659.	—100
8672.	—100
8687.	—100
8691.	—200
8732.	—100
8744.	—100
8787.	—100
8798.	—100
8802.	—100
8841.	—100
8846.	—100
8888.	—100
8900.	—100
8908.	—100
8923.	—100
8961.	—100
NUEVE MIL	
9003.	—100
9008.	—100
9018.	—100
9095.	—100
9128.	—100
9149.	—200
9220.	—100
9234.	—100
9239.	—100
9249.	—100
9258.	—100
9262.	—100
9313.	—100
9322.	—100
9346.	—100
9359.	—100
9382.	—100
9395.	—100
9430.	—100
9472.	—100
9487.	—100
9493.	—100
9503.	—100
9562.	—100
9618.	—200
9620.	—100
9637.	—100
9705.	—100
9726.	—100
9729.	—100
9752.	—100
9776.	—100
9836.	—100
9854.	—100
9910.	—100
9940.	—100
9943.	—100
9952.	—100
DIEZ MIL	
10017.	—100
10033.	—100
10055.	—100
10056.	—100
10104.	—100
10110.	—100
10123.	—100
10151.	—100
10163.	—200
10177.	—100
10178.	—200
10194.	—100
10215.	—100
10247.	—200
10268.	—100
10279.	—100
10298.	—100
10304.	—100
10331.	—100
10358.	—100
10392.	—100
10465.	—100
10471.	—100
10552.	—100
10585.	—100
10596.	—100
10656.	—100
10681.	—100
10691.	—100
10702.	—100
10706.	—100
10736.	—100
10743.	—100
10807.	—100
10872.	—100
10876.	—100
10895.	—100
10909.	—100
10911.	—100
10959.	—100
10980.	—100
10985.	—100
10988.	—200
10998.	—100
ONCE MIL	
11028.	—100
11054.	—100
11118.	—100
11127.	—100
11154.	—100
11156.	—100
11178.	—200
11181.	—100
11199.	—100
11312.	—100
11322.	—100
11326.	—100
11362.	—100
11379.	—100
11423.	—100
11468.	—100
11476.	—100
11568.	—100
11645.	—100
11685.	—100
11769.	—100
11773.	—100
11836.	—100
11955.	—100
11966.	—100
11969.	—100
11971.	—100
11994.	—100
DOCE MIL	
12008.	—100
12028.	—100
12092.	—100
12096.	—100
12104.	—100
12118.	—100
12131.	—100
12156.	—100
12173.	—100
12178.	—100
12179.	—100
12227.	—100
12246.	—100
12258.	—100
12267.	—100
12271.	—100
12289.	—100
12298.	—100
12343.	—100
12355.	—100
12398.	—100
12405.	—100
12420.	—100
12428.	—200
12478.	—100
12500.	—100
12504.	—100
12509.	—100
12513.	—100
12555.	—100
12575.	1,000
12585.	—100
12624.	—100
12643.	—100
12657.	—100
12677.	—500
12691.	—100
12693.	—100
12706.	—100
12713.	—100
12738.	—100
12758.	—100
12772.	—100
12788.	—100
12824.	—200
12845.	—100
12880.	—100
12895.	—100
12949.	—100
12972.	—100
12974.	—100
12980.	—100
TRECE MIL	
13045.	—100
13048.	—100
13126.	—100
13157.	—100
13180.	—100
13182.	—100
13189.	—200
13224.	—100
13238.	—100
13242.	—100
13348.	—500
13352.	—100
13357.	—100
13367.	—100
13373.	—100
13382.	—100
13412.	—100
13475.	—100
13562.	—100
13579.	—100
13662.	—100
13663.	—100
13699.	—100
13779.	—100
13820.	—100
13844.	—100
13890.	—100
13954.	—100
13956.	—100
13957.	—100
13987.	—100
13993.	—500
CATORCE MIL	
14008.	—100
14035.	—100
14040.	—100
14116.	—100
14121.	—100
14136.	—100
14138.	—100
14145.	—200
14151.	—100
14172.	—100
14177.	—100
14189.	—100
14203.	—100
14218.	—100
14249.	—100
14261.	—100
14271.	—100
14277.	—100
14319.	—100
14323.	—100
14372.	—100
14381.	—100
14462.	—100
14463.	—100
14529.	—100
14531.	—100
14569.	—100
14589.	—100
14608.	—100
14619.	—100
14626.	—100
14680.	—100
14690.	—100
14720.	—200
14727.	—100
14734.	—100
14744.	—100
14771.	—100
14778.	—100
14781.	—100
14830.	—100
14833.	—100
14852.	—100
14856.	—100
14874.	—100
14884.	—100
14889.	—100
14905.	—100
14919.	—100
14926.	—100
14978.	—100
14995.	—100
QUINCE MIL	
15012.	—100
15056.	—100
15060.	—100
15070.	—100
15097.	—100
15152.	—100
15157.	—100
15221.	—100
15244.	—100
15258.	—100
15263.	—100
15275.	—100
15355.	—100
15358.	—100
15368.	—100
15371.	—100
15397.	—100
15400.	—100
15405.	—100
15452.	—100
15470.	—100
15510.	—100
15522.	—100
15533.	—100
15568.	—100
15577.	—100
15588.	—100
15590.	—100
15603.	—100
15657.	—100
15702.	—100
15762.	—100
15792.	—100
15794.	—100
15832.	—100
15848.	—100
15877.	—100
15899.	—100
15930.	—100
15957.	—100
DIECISEIS MIL	
16001.	—100
16014.	—100
16021.	—100
16116.	—100
16142.	—100
16171.	—100
16189.	—100
16190.	—100
16193.	—100
16198.	—100
16217.	—100
16219.	—100
16245.	—100
16277.	—100
16312.	—100
16339.	—100
16347.	—100
16358.	—100
16359.	1,000
16384.	—100
16399.	—100
16433.	—100
16434.	—100
16439.	—500
16445.	—100
16449.	—100
16468.	—100
16498.	—100
16509.	—100
16545.	—100
16584.	—100
16598.	—100
16599.	—100
16603.	—100
16639.	—100
16653.	—100
16664.	—100
16675.	—100
16694.	—100
16720.	—100
16740.	—100
16751.	—100
16754.	—100
16780.	—100
16788.	—100
16799.	—100
16833.	—100
16838.	—100
16849.	—100
16852.	—100
16869.	—100
16907.	—100
16923.	—100
16962.	—100
16968.	—100
16982.	—100
DIECISIETE MIL	
17001.	—100
17018.	—100
17021.	—100
17034.	—100
17075.	—100
17112.	—100
17126.	—100
17137.	—100
17162.	—100
17184.	—100
17185.	—100
17201.	—100
17202.	—100
17207.	—200
17220.	—100
17257.	—200
17337.	—100
17351.	—100
17362.	—100
17373.	—100
17378.	—100
17417.	—100
17488.	—100
17582.	—100
17593.	—100
17605.	—100
17606.	—100
17612.	—100
17636.	—100
17651.	—100
17654.	—100
17660.	—100
17671.	—100
17697.	—200
17730.	—500
17746.	—100
17756.	—100
17813.	—100
17831.	—100
17839.	—100
17844.	—100
17848.	—200
17860.	—100
17906.	—100
17941.	—100
17960.	—100
17969.	—100
17975.	—100
DIECIOCHO MIL	
18025.	—100
18030.	—100
18032.	—100
18042.	—100
18051.	—200
18055.	—100
18086.	—100
18129.	—100
18199.	—100
18203.	—100
18231.	—100
18251.	—100
18254.	—100
18258.	—100
18267.	—100
18277.	—100
18318.	—100
18324.	—100
18341.	—100
18383.	—100
18384.	—100
18415.	—100
18474.	—100
18477.	—100
18512.	—100
18517.	—100
18545.	—100
18553.	—100
18562.	—200
18595.	—100
18613.	—100
18660.	—100
18691.	—100
18701.	—100
18715.	—200
18725.	—100
18754.	—100
18765.	—100
18767.	—100
18791.	—100
18799.	1,000
18863.	—100
18936.	—100
18994.	—100

El Premio de $100,000 ha correspondido al número 5260.

Las 2 aproximaciones anterior y posterior al Primer premio han correspondido a los números 5259 y 5261.

Las 99 aproximaciones a la centena del Primer premio han correspondido a los números del 5201 al 5259 y del 5261 al 5300.

El premio de $20,000 ha correspondido al número 4783.

Las 2 aproximaciones anterior y posterior al Segundo premio han correspondido a los números 4782 y 4784.

Las 99 aproximaciones a la centena del Segundo premio han correspondido a los números del 4701 al 4782 y del 4784 al 4800.

El premio de $10.000 ha correspondido al número 595.

El siguiente sorteo No. 770, ordinario, se celebrará el día 3 de Marzo de 1931 y constará de 19,000 billetes a $20 el entero, dividido en centésimos a 20 centavos cada fracción.

Lo que se publica para general conocimiento.--Habana, 23 de Febrero de 1931.

BILLETES DE LOTERIA

Admitimos suscripciones a cualquier número, de MEDIO BILLETE o más

Precio Sorteo actual: MEDIO BILLETE $12.50 libre de franqueo
Un billete entero $25.00 " " "

A las Casas de BILLETES y VIDRIERAS, ofrecemos para todos los sorteos:

EL MEJOR PRECIO DE PLAZA
BILLETES EN COMISION
LAS MAYORES FACILIDADES
SERVICIO INMEJORABLE
NUMERACION ESPECIAL
SUSCRIPCION A CUALQUIER NUMERO

COMPAÑIA COMERCIAL
FERNANDEZ BLANCO, S. A.
BILLETES DE LOTERIA

GALIANO Y CONCORDIA — TELEFONO A-4863
Apartado Nro. 1236 — Telégrafo "FERNANCO"
HABANA

"No alimenta lo que se come, sino lo que se digiere"
No hay estómago que digiera mal, si se le ayuda con una cucharada de
DIGESTÓNICO
Venta en farmacias

"LA DICHOSA"

COMPAÑIA CENTRAL — Obispo y Compostela.

Teléfono A-6770, Apartado 748. — Habana.

VENDIMOS HOY DOS GRANDES PREMIOS:

El 1o. núm. 5260 de $100.000

que vendimos al Sr. R. Morros, de Santiago de Cuba.

El 3o. núm. 595 de $10.000

enviado al señor Fco. Robelo, de Matanzas.

Mostramos siempre la factura Oficial de la Renta.

Números a la venta para el sorteo de Marzo 3:

527	1317	3005	3525	5037	6431	7541	8718	9669	12002	12447	13747	14838	16024	17441	18049
544	1535	3016	3631	5039	6446	7547	8788	9988	12025	12727	13888	14915	16035	17471	18069
969	1731	3027	4037	5042	6518	7741	8933	10003	12026	13042	13915	15009	16114	17719	18112
1022	2122	3046	4042	5141	6544	7817	9007	10038	12071	13043	14025	15010	16144	17723	18213
1029	2213	3112	3131	5757	6547	7841	9016	10288	12217	13121	14027	15519	16716	17745	18233
1116	2215	3222	4242	6027	6811	7847	9212	10569	12219	13212	14077	15525	16761	17788	18418
1118	2244	3223	4331	6047	7019	7933	9431	16621	12227	13336	14217	15631	16331	17815	18511
1119	2445	3345	4344	6088	7331	8021	9569	10716	12228	13344	14477	15722	17077	18014	18545
1121	2511	3423	4488	6217	7337	8223	9616	11004	12231	13388	14616	16022	17121	18043	18581
1231	2713	3344	4514	6417	7341	8331	9617	11036	12323	13722	14617	16023	17222	18048	18831

Servimos a cualquier punto de la República el número que se elija; admitiendo en pago billetes premiados, cheque intervenido o giro postal a la orden de COMPAÑIA CENTRAL.

A los revendedores: pidan cotización que tenemos precios especiales.

Administramos Colecturías. — Compra- venta de Cargaremes.

Absoluta seriedad en todas nuestras operaciones.

M.E.C.D. 2016

SOCIEDADES ESPAÑOLAS

ACUERDOS IMPORTANTES DE LA «ASC. DE DEPENDIENTES»

Su Junta Directiva celebró una importante sesión. La presidió el presidente, señor José M. Coto, acompañado de los vicepresidentes Manuel Díaz y Carlos Fernández.

Se aprobó el acta de la anterior.

La junta puesta de pie hace constar su sentimiento por el fallecimiento de la señora Carmen Domínguez, hermana del vocal señor Manuel Domínguez, por el del profesor de las Academias Nocturnas señor Guillermo Alvarez; por el del señor Tomás Rodríguez y Jesús, primo hermano del señor Ascensio San Juan; por el del señor Aurelio Peón; por el de una hermana política del vocal señor Adolfo Viera; por el de la señora madre de don Manuel Abril y Ochoa, por el del empleado de la casa de salud señor Jesús Palmeiro; por el de la señora madre del señor José Emilio Obregón; por el del señor Ramón Cid y Pérez, primo hermano del vocal señor Alberto Presmanes; y se aprueban los mensajes enviados a los respectivos distinguidos dolientes.

Se da cuenta de los documentos de administración y son aprobados.

Se da cuenta de que los acuerdos de la Sección de Beneficencia no habiendo sido vetados son ejecutivos.

Se da cuenta de los acuerdos de la Sección de Instrucción de 6 de Febrero último y son aprobados, acordándose que no se hagan limitaciones en las convocatorias a oposiciones para plazas vacantes, que se prefiera al aspirante asociado y se aprecie su antigüedad sin que se excluya de poder tomar parte en las oposiciones a los aspirantes que no sean asociados.

Se acuerdo autorizar al presidente de la Sección de Instrucción para modificar el plan de enseñanza y para la reorganización de las academias. Es nombrado el vocal doctor José M. Castro Montejo, vicepresidente de la Sección de Instrucción y Bellas Artes.

Son leídos los acuerdos de la Sección de Recreo y Adorno de 6 de Febrero último y son aprobados. Es nombrado el vocal señor Ricardo Villalonga vicepresidente de la Sección de Recreo y Adorno y Orden.

Se da lectura a los acuerdos de la Sección de Propaganda adoptados en las juntas celebradas en la noche del 10 de Febrero último y son aprobados. Es nombrado el vocal señor Basilio Rabago, vicepresidente de la Sección de Propaganda a la Delegación.

Es leído y aprobado el informe de la visita girada por el delegado de la Sección de Propagada a la Delegación de Jaruco.

Se acuerda dirigir una comunicación formulando votos por su restablecimiento al señor Alfredo Suárez, presidente de la Sección de Sports, quien se encuentra guardando cama por enfermo.

Son leídos y aprobados los acuerdos adoptados por la Sección de Intereses Morales y Materiales en 19 de los corrientes. Es nombrado el vocal señor Luis Betancourt vicepresidente de la Sección de Intereses Morales y Materiales.

Son leídos los acuerdos del Comité Ejecutivo del Departamento de Ahorros y la Junta se da por enterada.

Son leídos los acuerdos de la Comisión de Obras de 20 y 27 de Enero y 2 de Febrero último y son aprobados.

Se da cuenta de diversos escritos del Comité de Sociedades Españolas comunicando los acuerdos y gestiones del Comité cerca del honorable señor Presidente de la República, Presidente del Senado y Presidente de la Cámara en relación con la Ley de Emergencia Económica y se acuerda expresarle al Comité de Sociedades Españolas su aprobación y felicitación por su iniciativa y acuerdos y por las gestiones que viene realizando.

HIGINIO GONZALEZ

Ayer tuvimos el gusto de saludar en esta Redacción a nuestro estimado amigo el señor Don Higinio González, acreditado comerciante de Santiago de Cuba y entusiasta Presidente de la Juventud Asturiana de la capital de Oriente.

El señor González, que ha venido a pasar a la Habana la fecha patriótica del 24 de Febrero y a resolver algunos negocios, permanecerá en esta capital durante varios días.

Le reiteramos al citado amigo nuestro afectuoso saludo, deseándole grata permanencia entre nosotros.

HA RESULTADO MUY BRILLANTE EL BAILE QUE SE CELEBRO EN LA «ASOCIACION DE DEPENDIENTES»

Anoche, concurriendo de manera entusiasta y gentil a la evocación de la gloriosa fecha del Grito de Baire, celebraron los de la Asociación de Dependientes un baile enorme en su gentío, inmenso en su alegría y admirable en su fraternidad.

Bailes que presidían, respaldados por la Directiva y todos los asociados, que son ejército, los señores de la vanguardia gentil, más conocida por la Sección de Recreo y Adorno, que preside el señor Joaquín Vidal Gelabert, con el vicepresidente señor Ricardo Villalonga el Secretario señor Félix Incháustegui y el Vice-Secretario señor Angel Cofiño García, y cincuenta socios más, que ayer, haciendo su presentación honraron a la Asociación y a los socios, ofreciéndoles uno de los bailes más brillantes, celebrados en el palacio de Prado, desde su fundación hasta nuestros días.

Excelente y artístico adorno en la portada; excelente y artístico decorado de flores, de banderas y de farolillos cubriendo todos los mármoles de las escaleras; y señorial y donosa decoración en todos los salones, ya que cada uno de ellos puede decirse que se celebraba un gran baile; en cada salón una brillante orquesta ejecutando bailables elegantes, y miles y miles de parejas, ritmando su danza en la alegría y en el donaire correctos y caballerosos.

Hubo obsequio de todas clases para las damas y damitas y asistieron además del gran número de socios, todos los señores de la Directiva, todos los de las Secciones, distinguidas personalidades y gran número de familias invitadas a la admirable fiesta.

A las doce en punto cantó sonoro el Himno Nacional y más de seis mil personas le rindieron la pleitesía de su cariño y de su aplauso. El baile siempre animado y siempre jocundo, se prolongó hasta las altas horas de la madrugada, terminando en un desfile, todo felicitaciones para el señor Joaquín Vidal Gelabert, y su vanguardia gentil, que entró en la Asociación por la puerta grande, triunfando, consiguiendo en su primer jornada, la ovación que merecen los triunfadores.

ASOCIACION CANARIA

El Comité Ejecutivo de la Asociación Canaria, presidiéndolo el señor Juan Alvarado Moreno, primer vice que sustituye al señor Domingo León en la actualidad con licencia, ha acordado, a instancia del señor Luis F. Gómez Wangüemert, presidente de la Sección de Propaganda, felicitar al señor Juan R. Pumariega, por la patriótica y elevada moción que presentara a la Junta Directiva del Casino Español de la Habana, interesando la intervención efectiva de las Sociedades Españolas en ruego de que, en aras de la paz moral, de la tranquilidad espiritual y de la confraternidad, cesen las divisiones y las discordias, buscándose el medio de que, por amor a Cuba, se den las manos los distanciados y torne la armonía a normalizar la vida ciudadana en todos sus aspectos.

El señor Wangüemert hizo un cálido elogio del señor Pumariega, presentándolo como el tipo del español hidalgo, generoso, demócrata, abierto a todas las expresiones del Derecho y la Libertad, con dos amores en el corazón: uno el de esta nación en la que vive desde hace más de medio siglo; el otro es de España, a la que ansía ver engrandecida, primera en el Occidente de Europa.

El segundo acuerdo, a indicación del señor Luis Salazar, vicepresidente de la Sección de Recreo, consistió en otra felicitación no menos merecida: en consignar que el Comité Ejecutivo ve con suma complacencia que el doctor Tomás Felipe Camacho, ex presidente de la Sección de Cultura, representante a la Asamblea y uno de los inspiradores de la idea que trajo consigo la determinación de crear la actual Asociación Canaria, sea en su condición de funcionario público un verdadero colaborador del Estado, que pone su talento al servicio de la República, que lo cuenta entre sus ciudadanos y procura dentro de sus facultades y de las limitaciones de su cargo, obtener para el proletariado las mejoras de orden material y moral y social, admitidas por las leyes.

El señor Salazar expuso los merecimientos del doctor Felipe Camacho, orador elocuente, poeta inspirado, periodista notable y abogado de reconocida capacidad, gloria legítima de la colonia canaria que ve en Cuba, en esta isla hermosa, a aquellas suyas en las que la Mitología situó el Jardín de las Hespérides.

Comité Ejecutivo

Mañana, miércoles, a las ocho de la noche, continuará el Comité Ejecutivo de la Asociación Canaria celebrando su junta ordinaria administrativa del mes en curso.

PROPAGANDA DE LOS DE CURROS ENRIQUEZ

He aquí los entusiastas asociados que integran la nueva Sección de Propaganda de esta simpática sociedad: Presidente señor Manuel Alvarez, Vice Presidente Delmiro Vázquez, Secretario Antonio Barro, Vice-Secretario señor Modesto Cendon, Tesorero, Alfonso Hernández, Vice-Tesorero, Arturo Campos, y vocales: Arturo Campos, David Vázquez Lisandro Araujo; David Vázquez, Antonio Nogueiras; y Camilo Rodríguez.

CIRCULO OVETENSE

SEPELIO DEL SR. ARTURO CIMA Y CABAL

Víctima de traidora enfermedad ha dejado de existir nuestro asociado el señor Arturo Cima, quien gozaba de gran estima y afecto entre los ovetenses.

Su sepelio ha sido una verdadera manifestación, en la que concurrieron numerosos amigos del finado.

Formaban los duelos; por el Círculo Ovetense los señores Enrique Villanueva; Manuel Secades; Victoriano Secades; Manuel Morán; Darío Alvarez; Joaquín Méndez-Mori; Luis Carreño; Gonzalo González y Francisco Méndez-Mori.

El familiar por sus desconsolados hijos Arturo y Enrique acompañados de su tío Enrique Cima. Por el Centro Asturiano: Gregorio Alonso; Demetrio Menéndez y Emilio Castrillón García. Por el Comercio y en representación de la casa Ron Bacardí, los señores coronel Rodríguez, Adolfo Suárez, Manuel Andrial, Urbano S. Real y Rafael Valiente. Por La Tropical: Manuel Pérez Tárano; Enrique Alonso. Por la Asociación de Detallistas: el señor Antonio Martínez; Anselmo Meana; Mr. Eugene J. Sullivan; Alfonso y Avelino Pérez por la Casa de Crusellas. Por la Beneficencia Asturiana: el vicepresidente segundo señor Segundo Pérez Sierra; Enrique San Julián y José González y el de amigos por los señores José Fernández Peral; Vicente Fernández Riaño; Padre Gayol; Valentín Menéndez; Luciano Peón: Martín del Torno; Armenio La Ville; Basilio Fernández Solís; Palacio y Hermano, Corredeguas y Hermano: José Pérez; José Serra; Roberto Tovar; doctor Ataúlfo Fernández Llano; Antonio Méndez; Francisco Arredondo; Francisco G. Méndez; administrador de la Covadonga; Manuel Fernández y otros muchos que por no caer en omisiones dejamos de citar.

Señor Enrique Cima y Cabal, lleno de

Su desconsolado hermano el se- emoción en nombre de sus deudos dió las más sinceras como reconocidas gracias por haberles acompañado en tan acerbo dolor.

A su viuda e hijos, así como también a nuestro estimado y buen amigo Enrique Cima Cabal, les deseamos resignación y aliento para poder soportar tan cruel dolor, como es perder a un ser querido. Descanse en paz el señor Arturo Cima.

FIESTAS PARA HOY

CENTRO GALLEGO:— Gran baile-verbena en todos los salones del Palacio, a las nueve de la noche.

CENTRO ASTURIANO.—Gran baile, en todos los salones sociales, a las nueve de la noche.

GRAN FOMENT CATALA. — Elegante matinee, a las tres de la tarde.

JARDINES DE LA COTORRA. — Grandioso festival bailable, en todos los jardines, e inauguración de un nuevo salón, de 12 m. a 7 y 30 p. m.

CUBANACAN C. CLUB.—Elegante matinee en todos los jardines, a las dos p. m.

EL CLUB CANDAMO DE LA HABANA

Celebró junta directiva esta prestigiosa y simpática sociedad en los salones del Centro Asturiano. En ella se aprobaron el acta de la sesión anterior y el balance general del Club, el cual demostró con gran satisfacción de todos, el floreciente estado económico de la misma.

Después se llevó a cabo la toma de posesión de la nueva Directiva, que está integrada por los siguientes señores:

Presidente: señor Julio Gonzalez.

Primer vicepresidente: señor Segismundo López.

Segundo vicepresidente: señor José Menéndez.

Tesorero: señor José Viña.

Primer vicetesorero: José López y González.

Segundo vicetesorero: Manuel Cuervo.

Secretario: señor Rafael Alvarez.

Primer vicesecretario: Ramón F. López.

Segundo vicesecretario: Ricardo López.

Vocales: señores José García; Evaristo López; José López; Casimiro Cuervo; Alfredo Villar; Luis Díaz y Antonio Cuervo.

En dicho acto hicieron uso de la palabra el señor Julio Gonzalez, presidente entrante, quien con palabras emocionadas felicitó a la Directiva saliente, en particular a su presidente el señor Fermín Fernández, por el acierto y entusiasmo con que todos habían laborado en beneficio de la sociedad, y haciendo votos por el mayor engrandecimiento de la misma; contestándole acto seguido el señor Fermín Fernández, quien expresó que el club podía contar siempre con su entusiasta y desinteresada colaboración.

Le siguieron después en el uso de la palabra el señor Segismundo López, Antonio Tamargo y Rafael Alvarez, los cuales fueron muy aplaudidos por los concurrentes.

Durante la junta reinó entre todos el mayor entusiasmo y los mejores deseos por el engrandecimiento y prsperidad de la sociedad.

ELECCIONES EN LOS DEL CONCEJO DE CUDILLERO

En elecciones celebradas por los de esta sociedad asturiana han resultado electos y proclamados para formar su nueva Directiva los siguientes señores:

Presidente: Sr. Bonifacio Suárez Arias; Vice-Presidente 1o., Sr. Rufino E. González; Vice Presidente 2o., Sr. Ulpiano Rodríguez Martínez; Secretario, Sr. Tomás Alonso García; Vice-Secretario, Sr. Pedro Menéndez Pulido; Tesorero, Sr. Claudio Vega García y Vice Tesorero, Sr. Alfredo Gutiérrez.

Vocales: Dr. Félix Suárez; Ignacio Alonso García, José Entrago, José Martínez Lazo, Marcelino Fernández, Armando Castañeda, Manuel Menéndez Candosa, Severino Menéndez, José López, Santiago Martínez Valencia, Florentino Falconi y Ordóñez, José Martínez Suárez, José Pérez Armenteros, Adolfo Marqués, José Suarez Arias, José Manuel Busto, Florentino Fernández, José Martínez Alvarez, Sandalio Cascudo Alvarez, Claudio Martínez.

Vocales Suplentes: Sr. Nemesio López, Florentino Menéndez, Jose Valencia, Mariano Cano, José Iglesias, Manuel Menéndez Pulido, Pedro Fernández, Manuel Fernández Castañeda, José Pírez Fernández, Ricardo Rubio.

¿TOSE? PRUEBA GRATIS ALQUITRÁN Legítimo de PINO POR SARRÁ
Sólo una muestra a cada persona mediante la presentación de este periódico, en la Droguería Sarrá, mañana

Proteja su Frescura Juvenil

Las mujeres bellas saben que para conservar su frescura juvenil es necesario poseer dientes sanos, limpios y brillantes. Por cada diente que se pierde, resultará una arruga. Precisa pues cuidar la dentadura y las encías de manera apropiada.

Se ha comprobado que la caries es frecuentemente causada por ácidos y bacterias que atacan los dientes en la Línea del Peligro—donde la encía toca el diente. Estos ácidos se forman por la fermentación de partículas de alimento que quedan en las ranuras de los dientes a donde el cepillo no puede llegar.

Pero la CREMA DENTAL SQUIBB sí protege contra estos ácidos, pues los contrarresta porque contiene más de 50% de Leche de Magnesia Squibb, considerada por los dentistas como el antiácido eficaz e inofensivo.

Compre un tubo y observe los resultados. Su boca se sentirá deliciosamente limpia, sus dientes brillan, su sonrisa atrae.

CREMA DENTAL SQUIBB

Protege la Línea del Peligro

E. R. SQUIBB & SONS . . . NUEVA YORK

Químicos Manufactureros Establecidos en el Año 1858

Representantes: DUARTE Y. CIA Apartado 2041 Habana

HIJOS DEL VALLE DE ULLA

La Sociedad Hijos del Valle de Ulla y su Comarca, ha celebrado su Junta mensual de la Sección de Propaganda, para tratar de varios asuntos en relación con el nombramiento de comisiones para visitar a los asociados que no se hallan al corriente en el pago de la cuota social y que han mostrado deseos o intención de darse de baja.

La sesión fué presidida por el señor José Iglesias, vicepresidente, por no haber asistido el presidente señor José Requeijo, asistido del activo secretario señor Ramiro Frey. A esta junta han asistido casi todos los vocales, entre los que reina un gran entusiasmo por obtener el mayor número de afiliados.

También celebró junta la Comisión de Fiestas, que preside el batallador incansable señor Germán Gómez, con asistencia del no menos entusiasta señor Ramiro Collazo y de otros distinguidos vocales; entre ellos también se encontraban el presidente y secretario generales. Podemos anticipar que en esta reunión se tomaron varios acuerdos referentes a la fiesta que próximamente tendrá efecto, a beneficio de los socios y en el salón Ensueño, de la gran cervecería La Tropical, seguramente el último domingo de Marzo venidero. Dentro de varios días daremos mas detalles respecto a esta matinée bailable que promete ser un acontecimiento para los amantes del baile.

Pruebe Estas Nuevas HOJAS DE AFEITAR

RIO 1 Paquete de 3 hojas por 15¢
Para máquinas del tipo "Gillette" - nueva o antigua

VIM 1 Paquete de 4 hojas por 20¢
Para máquinas del tipo "Gem" y "Eveready"

Unico Agente N. A. Holm Aguiar 116

Anúnciese en el DIARIO DE LA MARINA

Centro Asturiano de la Habana

SECCION DE RECREO Y ADORNO

SECRETARIA

Autorizada esta Sección por la Junta Directiva para celebrar una fiesta bailable, se anuncia por este medio para conocimiento de los señores asociados, que la misma tendrá lugar el 24 del actual, a las 8 y media de la noche, en los salones sociales.

El baile será de pensión y el precio de los billetes será, tanto familiar como personal, de un peso.

En este acto regirán todos los preceptos reglamentarios de costumbre y las disposiciones dictadas por el señor Alcalde Municipal.

Habana, 22 de Febrero de 1931.

Francisco Méndez Mori,
Secretario.

NOTA: Esta fiesta será amenizada por la orquesta «Los Emperadores» y el Sexteto «Los Siboneyes».

Asociación de Detallistas de la Habana y su Provincia

JUNTA GENERAL DE ELECCIONES

CONVOCATORIA

De orden del señor Presidente y de acuerdo con los artículos 7, 8, 9, 14, 15, 16 y 17 de nuestro Reglamento, cito por este medio a los señores asociados para que concurran el Domingo 1o. de Marzo, a las 12 y media de la tarde a nuestro Edificio Social, calle de Chacón número 25, para celebrar Junta General de Elecciones, para la renovación parcial de la Junta Directiva, eligiéndose: un Presidente por dos años, un Vice-Presidente Segundo por dos años, un Vice-Tesorero por dos años, un Vice-Secretario por dos años, quince Vocales por dos años, cinco Vocales Suplentes por dos años y un Vocal Suplente por un año.

En el domicilio social se recibirán por el Presidente y Secretario las candidaturas que se presenten, hasta 24 horas antes de la fecha señalada para la celebración de la Junta, en las horas hábiles.

Habana, Febrero 24 de 1931.

JOSE PEREZ,
SECRETARIO.

FOLLETIN 9

VICENTE BLASCO IBAÑEZ

"El Caballero de la Virgen"

(ALONSO DE OJEDA)

NOVELA

(De venta en La Moderna Poesía y Cervantes), Obispo 135 y Galiano 62.

cen la temeraria suposición de que lo encontrado por él era un mundo enteramente nuevo.

A partir de aquí, Juan de la Cosa continuaba su relato con cierta ironía.

Llevaba navegadas trescientas treinta y cinco leguas a lo largo de Cuba, y le parecía imposible al Almirante que tan enorme longitud fuese de una isla.

—Envió a los tres buques al escribano de la Flota, acompañado de cuatro testigos, para que preguntase a cuantas personas había en ellos, desde capitanes hasta grumetes y pajes, si tenían alguna duda de que la tierra de Cuba es continente y no isla, y que en ella empiezan las verdaderas Indias, llegándose por sus costas a países de gentes civilizadas, o sea a los dominios del Gran Kan. Y todos, hasta los pajes de escoba, hemos declarado solemnemente que Cuba no es isla y que pertenece al Asia.

Juan de la Cosa, al decir esto, sonreía ligeramente. Cinco años después, cuando trazó cerca de Cádiz su célebre mapa—el primero de la futura América—hacía figurar a Cuba como isla, mientras Colón y sus allegados seguían creyéndola una punta oriental de Asia.

—El escribano—continuó—hizo firmar a todos los de la armada declarando al pie del documento que todo el que se desdiga luego, afirmando que Cuba es isla, pagará una multa de diez mil maravedises si es capitán o piloto, y caso de ser marinero, grumete o paje, recibirá cien azotes y se le pasará un hierro ardiendo a través de la lengua.

Eran las penas corrientes entonces para los perjuros.

Lo que no sabía Juan de la Cosa era que si un grumete hubiese subido a las gavias en el momento que el escribano iba de buque en buque pidiendo tal declaración, habría visto el extremo occidental de Cuba, y más allá el mar libre. Precisamente el Almirante exigía dicho testimonio cuando le faltaban menos de un par de días de navegación para dar vuelta a la punta terminal de la isla. Y había de vivir luego convencido hasta el momento de su muerte de que Cuba era principio y fin del continente asiático.

Describía Juan de la Cosa la hermosura de un enjambre de pequeñas islas, a las que había dado Colón el nombre de Jardín de la Reina.

—Yo pedí al Almirante que continuásemos navegando siempre al Occidente, hasta dar con algún puerto rico y famoso de los muchos que debe tener el Imperio del Gran Kan, pero de pronto don Cristóbal sintióse acometido de una enfermedad que le privó de la memoria y la vista, sumiéndolo en profundo letargo, semejante a la muerte.

El célebre piloto había tomado entonces el mando de la flotilla, volviendo a Isabela, donde bajaron de su buque a Colón tendido en una camilla absolutamente insensible. Y cuando al fin había abierto los ojos y recobrado el conocimiento, lo primero que vió junto a su lecho fué la cara de su hermano Bartolomé. Las relativas comodidades de su casa de piedra y el trato con este hermano, que parecía infundirle una parte de su carácter áspero y enérgico, fueron devolviéndole su perdido vigor.

La resistencia de Caonabo era lo que más le preocupaba. Guanacarí había venido a ver a Colón, no obstante su inexplicable huida, para hacerse saber que los otros caciques lo hostilizaban porque no entraba en su confederación contra los blancos. En realidad, no quería comprometerse con unos ni con otros, hasta vez quien vencía.

Consideraba necesario el Almirante apoderarse de Caonabo, medio seguro de restablecer la paz en la isla, pero reconocía al mismo tiempo lo quimérico de tal empresa. Reinaba en la parte central y montañosa de la Isla sobre regiones de difícil acceso a causa de sus fragosos caminos, ríos anchísimos e intrincadas selvas. Combatir a este caudillo astuto en su propio país, donde podía armar continuas celadas, era de éxito incierto y equivalía a buscar la derrota. Y el Almirante, retrasado en su convalecencia por esta preocupación tenaz, hablaba continuamente de Caonabo a sus íntimos.

Alonso de Ojeda, que ahora vivía en una casa inmediata a la de Colón y visitaba a éste con frecuencia, mostrábase igualmente preocupado por el belicoso cacique. Más en él las dudas eran siempre cortas, pasando inmediatamente del pensamiento a la acción.

Un día lo vió Cuevas a la puerta de su vivienda, hablando con cierto misterio a Juan de la Cosa, del que se había hecho gran amigo. El navegante de carácter reposado, poco hablador y lento en sus acciones, admiraba con un afecto casi paternal a este héroe impetuoso, para el cual no tenía sentido alguno la palabra «imposible» e ignoraba completamente el miedo a la muerte.

A pesar de su parquedad verbal, no pudo contener el piloto varias exclamaciones de asombro mientras escuchaba al audaz hidalgo. Luego don Alonso dió una orden a Cuevas

—Prepara el caballo y las armas para mañana. Vamos unos cuantos amigos a hacer una visita a Caonabo.

Como Fernando era el compañero que le inspiraba mayor confianza, le expuso su plan. Acababa de prometer traerle al «Señor de la casa dorada» vivo o muerto. No sabía aún cómo podría conseguirlo, pero había invocado, según costumbre, la protección de su dama la Virgen, y ella arreglaría las cosas en el último instante de modo que saliera con bien de su atrevida empresa.

—Lo primero es ir a las tierras de Caonabo, buscarlo en su misma casa. Luego la Virgen dirá.

Al día siguiente salió el pelotón de jinetes hacia el centro de la isla. Eran diez, jóvenes y vigorosos, con casco, armadura y fuertes lanzas.

No había olvidado Ojeda a su Virgen, y la llevaba colgando del arzón de su silla de montar, considerándola la mejor de sus armas. Ella le infundiría valor o astucia, según fuese oportuno. Marcharon sesenta leguas a través de bosques y bejucales, hasta llegar a una gran población de bohíos donde residía Caonabo.

Los había dejado llegar hasta allí el belicoso cacique, convencido de que tan escaso número de enemigos no podían venir en son de guerra. El Caballero de la Virgen puso a última hora sobre su casco un vistoso penacho y encima de su armadura una sobrevesta bordada de oro para presentarse al cacique.

Seguido de Cuevas y dos compañeros más, avanzó hacia un sombrajo de hojas de palmera, donde le esperaba sentado el jefe indio, tratándolo con grandes muestras de respeto, cual si hablase a un soberano de Europa. Valiéndose de un indígena que sabía algunas palabras de español por haber estado en tratos con la guarnición de Santo Tomás y usando también las breves frases de la lengua del país que había aprendido, dijo a Caonabo que venía en amistosa embajada de parte del Almirante, que era el «Guamiquina» o jefe de todos los blancos, y le traía un regalo de incomparable valor.

Mientras tanto, Cuevas observaba al famoso cacique sentado en una especie de trono hecho de un tronco. Era de una gran estatura y con los miembros atléticos. Llevaba pecho, brazos y piernas pintarrajeados con dibujos de varios colores, el pelo largo, atado sobre el cogote en forma de cola de caballo, y numerosas ristras de dientes y piedras de colores sobre los anchos y robustos pectorales. Sus ojos oblicuos de astuta mirada, fingían no ver al embajador, por ser esta su costumbre. De pronto, olvidando todo disimulo, volvía sus pupilas hacia Ojeda con irresistible interés.

Lo había visto en los combates, alrededor del fuerte de Santo Tomás, y admiraba sus proezas guerreras. Sentía asombro ante la destreza y agilidad de este blanco, cualidades preciosas para un hombre como él, y lo creía además protegido por misteriosos y omnipotentes espíritus.

Habló el cacique, manifestando a su modo, con una caballerosidad de guerrero primitivo, que Ojeda y los suyos recibirían una cordial hospitalidad, pudiendo vivir seguros mientras estuviesen en sus dominios y los alojó a todos en uno de sus bohíos principales que se alzaban alrededor de una pradera.

Cuevas y don Alonso, desde su rústico alojamiento, seguían el ir y venir de los personajes cobrizos que formaban la corte de Caonabo. Tres de éstos eran hermanos del cacique, guerreros tan membrudos y fuertes como él veían igualmente las deambulaciones de numerosas mujeres entre los rústicos edificios ocupados por el cacique y su séquito. Las que eran esposas o concubinas distinguíanse por sus plumajes y collares, así como por las pinturas que adornaban las

M.E.C.D. 2016

Declaraciones del Nuevo Alcalde, Jefe del Distrito Central de la Habana

El honorable señor Presidente de la República, general Gerardo Machado y Morales, me ha designado para el alto y honroso cargo de Alcalde, Jefe del Distrito Central. El gobernante ilustre, que ocupa la primera magistratura de la Nación, me confiere un gran honor. Tened por seguro que sabré hacedme digno de esa prueba de confianza y que mi actuación honrada, escrupulosa, patriótica satisfará al gran estadista de quien recibo tan alta distinción. Lo que yo realice en bien de esta culta capital será la inspiración del consejo, la doctrina, la orden del Jefe del Estado.

El general presidente, en cinco años, ha llevado a cabo la más alta obra de gobierno, infiltrando a la vida cubana el soplo magnífico de su energía creadora. Su esfuerzo constructivo se unió siempre al beneficio de la patria. Ha infundido una idealidad victoriosa al alma cubana. Ha enaltecido la República en su empeño tesonero y ardiente de hacer de Cuba una patria digna, cada día más noble, cada día más alta.

UN HOGAR DE TRABAJO

El general Machado, con su visión de gobernante ejemplar, con su credo patriótico realzado siempre por las más puras llamas de ideal, hará del Distrito Central un hogar de trabajo y de honor al servicio de la Habana. Será siempre para mí el más noble de los deberes ejecutar fielmente sus órdenes, colaborar con todo mi espíritu y con toda mi voluntad, al desenvolvimiento de la obra por él concebida.

El honorable señor Presidente de la República, al encargarme de esta jefatura, me ha trazado las directivas de un programa constructivo de gobierno. Este programa será realizado íntegramente. Ejecutarlo en todas sus partes, constituirá mi línea de conducta al frente del Distrito Central durante los años de mi mandato.

EL PROGRAMA

Me propongo dotar—cumpliendo las instrucciones recibidas—con nuevos centros de socorros en los barrios extremos de la capital, de tal suerte, que el cuidado médico de urgencia y de atención inmediata, esté siempre al alcance del pobre y del desventurado.

El Jefe del Estado quiere dotar a la Habana de un Asilo de Ancianos, para que los vencidos de la vida encuentren al final de su jornada, entre los muros limpios de un asilo, un oasis de paz. Yo ejecutaré esa obra de tan bella y tan pura fraternidad humana.

Como ejecutante de la obra a mí encomendada, pondré toda mi acción al servicio de la ciudad y de sus vecinos. Dentro de esas normas recibidas daré una inmediata atención al traslado del Mercado de Colón o Polvorín, ya que la Habana no puede guardar en uno de sus lugares más céntricos, un edificio que la afea y desluce.

LA BOLSA DEL TRABAJO

El general Machado me ha encomendado especialmente la construcción de la Bolsa del Trabajo. Es su más vivo anhelo que en ese edificio se instalen escuelas nocturnas para que a ellas acudan los obreros a recibir los beneficios de la enseñanza.

El Presidente de la República quiere que los servicios benéficos que rinda el Distrito Central, sean esencialmente para las clases pobres, de ahí que, cumpliendo sus instrucciones, proceda a la creación de nuevas creches y a instalar el servicio gratuito de baños de mar, para obtener con esa fórmula y con esa práctica, el mejoramiento de la salud de su querido pueblo.

UN MATADERO

De la misma manera, daré una suprema atención a la construcción de un matadero del Distrito, para que las clases pobres de la población puedan adquirir, a los precios más accesibles, un alimento fundamental para la vida humana.

EL SOTERRADO DE LOS CABLES

Otro de los empeños a que prestaré mayor atención, para ejecutar inmediatamente las órdenes recibidas, será aquel que se refiere a obtener el soterrado de los cables de los tranvías eléctricos, ya que su mantenimiento aéreo, constituye una positiva infracción de la concesión original de ese servicio urbano.

PAVIMENTACION

Igualmente, a tenor del programa trazado por el Jefe del Poder Ejecutivo, de acuerdo con el plan de embellecimiento de la ciudad de la Habana, que figura en la Ley de Obras Públicas de julio de 1925, procederé a la completa pavimentación de la capital de la República.

En fin, siguiendo las instrucciones emanadas del honorable Presidente de la República procederé a la íntegra reorganización de los servicios municipales, con el objeto de llevarlos al más alto grado de eficiencia.

FE PATRIOTICA

En este día, en que, con infinita emoción, evocamos los cubanos la jornada definitiva de nuestra liberación, el destino ha querido coincidir la gloriosa efemérides con mi toma de posesión. Dijérase que el alma de la patria viene en mi ayuda para que pueda realizar el programa que me encomienda, con fe patriótica, un gran cubano.

Con mi más cordial saludo ruego al pueblo de la Habana, me preste su valioso concurso para lograr que esta ciudad-capital, llena de tradición y de leyenda, constituya nuestro mayor y más legítimo orgullo.

Habana, febrero 24, 1931.

José Izquierdo Juliá,
Alcalde, Jefe del D. Central.

INTENTO ROBAR 15,000 DOLARES

Fué sorprendido por la persona a quien trató de despojar.

Zacarías Hernández Cuervo, de 46 años de edad, vecino de San Joaquín número 98, tercer piso, al llegar a su casa a las tres de la madrugada del día anterior, sorprendió oculto debajo de la escalera, fingiendo estar dormido, a un individuo blanco, de regular estatura, por lo que al interrogarle el motivo de su estancia, se dió a la fuga, no sin antes haberle manifestado que tenía el propósito de llevarse quince mil pesos que el declarante llevaba en los bolsillos, según habían dicho al desconocido dos amigos de Zacarías.

Practicando investigaciones el vigilante 499 M. Salazar, logró detener en el interior de la casa de préstamos sita en Jesús del Monte y Rodríguez a Rafael Llanes Quintana, de 25 años, vecino de Serafines, 3, por ser el mismo sujeto qu etrató de despojar al denunciante.

Al ser registrado Llanes se le ocupó un revólver con siete cápsulas, una cartera con la suma de siete pesos y un llavero con diversas llaves. Zacarías reconoció a Llanes como la persona por él sorprendida en su casa.

Los delegados de la Octava Estación se constituyeron en la habitación del detenido, ocupando dos pantalones de franela y dos grandes barrenas, así como una linterna y un cuchillo de punta.

Llanes fué presentado ante el juez de Instrucción de la Sección Quinta, donde negó el hecho, siendo dejado en libertad por haber prestado fianza de 500 pesos.

FIRMAN LOS GOBERNADORES EL ACTA DE LA GRAN VIA CENTRAL

Declaración oficial de la terminación de la Carretera. Las numerosas comitivas que vienen desde el interior

SANTA CLARA, febrero 23. DIARIO, Habana.

En los salones del edificio del Gobierno de esta provincia, bajo la presidencia del Gobernador Vázquez Bello, se reunieron esta mañana las autoridades civiles y militares, representaciones de sociedades y gremios y de la industria y la banca, suscribiendo todos el acta de la terminación oficial de la Carretera Central, con las provincias limítrofes de Matanzas y Camagüey.

El Gobernador Vázquez Bello ostentaba la representación del señor Presidente de la República y del señor Secretario de Obras Públicas.

Terminado el acto, ofrecióse en el hotel «Santa Clara» un espléndido banquete, haciendo uso de la palabra varios oradores, significando la trascendencia de la Carretera Central.

Mañana desde temprana hora, pasarán por esta ciudad gran número de automóviles procedentes de las provincias de Camagüey y Oriente, que van rumbo a esa capital, con objeto de asistir a los festejos que en la Habana se celebrarán.

El Gobernador de Oriente señor Barceló, almorzó en el hotel «Central», acompañado de una gran comitiva que le acompaña en automóviles.

Armando Machado.

REUNION EN MATANZAS

MATANZAS, febrero 23. DIARIO, Habana.

De acuerdo con el programa de las fiestas nacionales que han de efectuarse mañana en esa capital, el Gobernador de esta provincia doctor Juan Gronlier reunió hoy en los salones del Gobierno Provincial a los Alcaldes, Consejeros, Concejales, Jefes del Ejército, Magistrados, Jueces, periodistas y otros elementos, a los que les dió cuenta en nombre del Honorable Presidente de la República y del Secretario de Obras Públicas de haber sido terminada oficialmente la Carretera Central y haber quedado constituida en camino nacional.

Seguidamente se dió cuenta con el acta de inauguración de dicha vía correspondiente a esta provincia la que fué firmada por todos los asistentes.

Se acordó después que la comitiva que en representación de Matanzas se trasladará mañana a esa capital, se reuna a las siete a. m. del día de mañana frente al Palacio Municipal, de donde partirá en automóviles a esa, a fin de encontrarse a las diez de la mañana en la plaza del «Maine», cuyo acto forma parte de los festejos de la inauguración de la vía central, debiendo concurrir más tarde a las dos p. m. a la inauguración y entrega del edificio del Capitolio al congreso de la República.

El Gobernador Gronlier ha puesto a la disposición de los elementos populares que deseen concurrir al acto veinte guaguas automóviles.

Alberto LOVIO,
Corresponsal.

UNA SESION DEL CTRO. DE CAFES

Se efectuará mañana sobre asuntos de suma importancia

A las dos de la tarde de mañana se reunirá la Junta de Gobierno del Centro de Cafés de la Habana citada a esos efectos con el objeto de conocer la marcha administrativa de la entidad y los importantes asuntos en que está interesada la acción social.

Se dará cuenta en esa junta de la autorización definitiva del juego de dados americanos en los cafés; de las gestiones efectuadas en relación con los nuevos tributos y su alcance, definición y aplicación, y de las actuaciones que conjuntamente efectúan todas las instituciones económicas de la capital con el objeto de alcanzar la creación de una Comisión Reguladora de Licencias Comerciales e industriales que venga a poner término a exceso de manifestaciones de comercio e industrial, que es uno de los más importantes problemas de las clases productoras.

La singular importancia de esos asuntos ha ganado la completa atención de los directores del Centro de Cafés, prometiendo ser de sumo interés la reunión convocada.

LA DIRECTIVA DEL CENTRO DE CAFES Y EL SRIO. DE HACIENDA

Lo visitarán hoy con el objeto de tratar sobre el aumento que han sufrido los licores antes de la vigencia del impuesto

La entrevista que había interesado el Centro de Cafés de la Habana, cumpliendo acuerdo de su Junta general, para tratar con el Secretario de Hacienda sobre el aumento que han sufrido los licores sin estar surtiendo todavía sus efectos los nuevos tributos que gravan los alcoholes, ha sido concedida para mañana.

En dicha entrevista se hará constar que los precios de los licores han sido elevados notoriamente desde que se promulgó la Ley de Emergencia Económica sin tener en cuenta que por la disposición transitoria primera de la referida ley se concede un término de ciento cincuenta días para que los fabricantes puedan extraer los productos elaborados contribuyendo al fisco de acuerdo con el arbitrio anterior. Ese estado de cosas causa un enorme perjuicio a los detallistas que se encuentran, por motivo del plazo que concede esa disposición transitoria, imposibilitados de elevar el precio de sus mercancías y en cambio tienen que pagar el aumento a la mayoría de los fabricantes e importadores, intenso problema para sus intereses que tratan de solucionar en la reunión que mañana, a las diez, efectuarán con el doctor Mario Ruiz Mesa.

El problema también afecta a los productos importados, pues las disposiciones transitorias segunda y tercera de la Ley de Emergencia Económica ofrece amplia facilidad de liquidar los cargamentos, inclusive los embarcados en la fecha que se puso en vigencia la Ley, que fué en 10 de Febrero por el decreto presidencial 202, pagando solamente los impuestos que rigieron hasta esa fecha.

Existe entre los detallistas en general singular expectación por el resultado de la entrevista de referencia y del éxito que en definitiva tengan las activas gestiones que viene realizando el Centro de Cafés de la Habana.

"Siendo los más..."

(Continuación de la PRIMERA)

la competencia interna para poder sostener la externa.

A nuestras observaciones, aducía con vehemencia:

—Nosotros comprendemos que una solución pueda juzgarse ineficaz o contraproducente, pero los críticos deben indicar otra y demostrar la bondad de ella. Es ocioso y sumamente perjudicial afirmar, y, a veces, creer, que ciertos fenómenos económicos no pueden resolverse de ninguna manera. Todos los problemas tienen su solución. Lo importante, lo imprescindible es hallar los medios más adecuados para ello.

Nuestra depresión económica, la incapacidad de nuestros productores para poder sostener aisladamente, la lucha en defensa del precio del azúcar, son realidades que no podemos desconocer. Esperar que las leyes económicas naturales resuelvan de por sí el problema de los precios mundiales del azúcar, es esperar no ya que el más débil sucumba, sino que sucumba el más fuerte, que, por circunstancias especiales, se va debilitando, caso éste que está pasando en Cuba desde hace años.

El repórter transcribe las palabras de su amable comunicante:

—Teniendo en cuenta que el fenómeno cubano forma parte del fenómeno mundial, la normalización general de la industria azucarera no puede obtenerse sino mediante dos medidas distintas pero substancialmente equivalentes.

La primera de ellas, que ya está en vías de realización, consiste en un acuerdo internacional que limite la producción y la exportación de los países productores y exportadores. La otra, que se quiere llevar a la práctica, y que deberá absolutamente triunfar por la fuerza de la lógica y de las circunstancias, consiste en la eliminación de la competencia entre los productores cubanos, la supresión de las ventas sin fijar precios y la cooperación de todos para una finalidad común, general e individual.

Estimando viable y beneficiosa la solución, continúa:

—Con esta solución se beneficiarán no solamente los hacendados y, por consiguiente, los colonos y los trabajadores que en la industria azucarera encuentran su sustento, sino, también, la economía nacional, por representar nuestra industria azucarera, la fuente principal de su vitalidad.

He aquí la solución. Querer negar su eficacia, su practicidad y su necesidad absoluta es cruzarse de brazos esperando la ruina definitiva de nuestra economía. Es esperar, siendo los más fuertes pero poniéndonos en condiciones de incapacidad económica y de desorganización, que las leyes económicas ineludibles nos hagan sucumbir como débiles.

Todos los países y todas las industrias conocen estos problemas. Y todos los han resuelto con los «carteles», o acuerdos entre los países productores de un artículo común, y con los «pools», especie de vendedores únicos, entre los productores del mismo artículo en el mismo país.

Estima que sin financiamiento fracasaría, y dice por último:

—Claro está que sin financiamiento fracasaríamos, como fracasamos otras veces. Pero a obtenerlo tienden las gestiones de Mr. Chadbourne en los Estados Unidos. Y se obtendrá, porque financiar a nuestros productores en una acción conjunta para hacer subir los precios del azúcar, es un buen negocio para la banca americana, que no se lo dejará escapar.

HOY, A LAS DOCE, ENTREGARA EL DR. GOMEZ ARIAS LA ALCALDIA

Satisfecho de haber cumplido con su deber y orgulloso de ser el último Alcalde de elección, abandona el cargo

Con sentidas frases se despidió ayer de los empleados de la Administración Municipal el Alcalde doctor Miguel Mariano Gómez. Primero reunió en su despacho a los que trabajan en las oficinas del Palacio del Municipio, y después se trasladó al Hospital Municipal de Emergencias primero y luego al de Maternidad, para despedirse también de los médicos y demás empleados que trabajan en esos establecimientos.

Pleno de empleados estuvo el despacho del doctor Gómez. Junto a él estaban los jefes de departamentos, señores Rafael Santos Jiménez, Secretario; Ricardo Martínez, Tesorero; Manuel de Cárdenas, de Impuestos; Pedro Jiménez, de Gobernación; Coronel Tomás Armstrong, de Contaduría; y Francisco J. Sierra, Jefe de Espectáculos. También estaba presente el Dr. Francisco Arango, Secretario particular del Alcalde.

Manifestó el doctor Gómez que deseaba despedirse de sus empleados, con motivo de terminar mañana día 24, a las doce del día, el período alcaldicio para que fué electo por la voluntad de la mayoría del pueblo de la Habana. Calificó el cargo de Alcalde como honroso, pero espinoso en su desenvolvimiento administrativo.

Se congratuló de ser el último Alcalde de elección popular que tenía la Capital de la República. Al referirse a que por el Congreso de la República se había puesto en manos del Jefe del Estado, la facultad de elegir o designar a las personas que han de figurar en la nueva organización municipal, denominada Distrito Ctral, manifestó sus sinceros deseos que de tales mandatarios tuvieran éxito en el desempeño de sus respectivos cargos, esperando que supieran cumplir con sus deberes en la misma forma que él había sabido cumplir con el suyo.

Terminó dando las gracias a sus empleados, aseguréndoles que de su cooperación dependía en gran parte el resultado satisfactorio de su Administración, prometiéndoles que en cualquier otro cargo importante que ocupara no los olvidaría nunca.

ALTOS FUNCIONARIOS QUE RENUNCIAN

Ha recibido el Alcalde, desde los Estados Unidos, cartas de los señores Carlos M. Pelaez y Francisco Castro, donde le renuncian sus cargos de Jefe del Departamento Municipal de Gobernación y de la Secretaría de la Comisión del Impuesto Territorial, respecivamente, pues desean abandonar la Alcaldía al propio tiempo que lo haga el Dr. Gómez.

En estas renuncias se consignan frases de elogio para la labor administrativa del Alcalde.

También han presentado la renuncia otros altos funcionarios municipales, entre ellos el señor Pedro Jiménez, secretario particular del Alcalde y actualmente Jefe interino del Departamento de Gobernación. La plaza en propiedad del señor Jiménez es la de Tesorero. Otra renuncia es la del Dr. Manuel Mencía, Jefe del Departamento de Sanidad.

El Tesorero en funciones señor Ricardo Martínez; el Contador Coronel Armstrong y el Secretario de la Administración, señor Jiménez, deben de permanecer en sus puestos hasta el día de hoy en que se efectúe la entrada de la Alcaldía, a las doce del día.

El Alcalde solicitara de los periciales de la Secretaría de Gobernación que autorice la apertura de la Caja, para efectuar el arqueo de entrega de los valores municipales. Esta operación se efectuará primero, subiendo después el Dr. Gómez Arias y el Capitán José Izquierdo al Gran Salón de Recepciones del Palacio del Municipio, para efectuar entonces la entrega oficial de la Alcaldía.

TESORERO MUNICIPAL.—Recaudación del día 21. Ejercicio corriente $3.276.84. Resultas. $866 41. Consejo de la Provincia $669.47. Existencia en Capa Pensiones a Veteranos y Contingente Sanitario. $108.883.51. Ejercicio corriente. $314.581.06. Resultas $149.385.99, Consejo de la Provincia $48.482.41. Presupuesto Extraordinario $33.957.12. Depósitos, $99.142.40. Total General $734.434.55.

La Contaduría tiene expedido libramientos para distintos pagos por valor de $131.228.81, que no se han podido hacer efectivos por estar sellada la caja por los periciales de Gobernación.

LA RECAUDACION DE AYER EN LAS ZONAS FISCALES

Las Zonas Fiscales de la Capitán recaudaron en el día de ayer las siguientes cantidades: Oriente. 30 mil 254 pesos con 26: Centro, $4.957.84 y Occidente, $4.990.36.

COMENZO EL JUICIO ORAL POR HOMICIDIO CONTRA JUAN ANTONIO NODARSE

Comenzó ante la Sala Primera de lo Criminal de la Audiencia, integrada por los magistrados Temístocles Betancourt, Rogelio Benítez y Agustín Canteñs, el juicio oral por homicidio, contra Juan Antonio Nodarse, matador de su suegro Nicanor Barroso, suceso de sangre ocurrido en el Reparto Barandilla, Marianao.

El acusador privado doctor Mario Calella y el fiscal doctor Valiente, piden veinte años por homicidio, con dos agravantes. El defensor doctor Carlos M. Palma, interesa la absolución por legítima defensa.

Sólo pudo practicarse parte de la prueba de confesión judicial, pues se indispuso el letrado director de la acusación particular doctor Calella, señalándose para el jueves 26 la continuación de este juicio oral.

HACE UNA ACLARACION EL DIRECTORIO DEL INSTITUTO

Hemos recibido una exposición firmada por los miembros del Directorio Estudiantil del Instituto señores Luis Orlando Rodríguez, Bernardo Milanés, Juan García Remedios, Mario Salaverría, Antonio Tenjudo Rodríguez, Luis Suárez Díaz y Oscar Barreto, en la que manifiestan que el estudiante Diego González hace tiempo que dejó de pertenecer al Directorio, y que el mismo no tiene conexión de ninguna clase con el «Ala Izquierda Universitaria», asociación cuya conducta desautorizan y reprochan.

EL REGLAMENTO DE ALCOHOLES

El Secretario de Hacienda Dr. Mario Ruiz Mesa, llevó ayer al señor Presidente un Decreto-Reglamento del impuesto sobre alcoholes y licores. Como hace días publicamos, ese reglamento se encontraba terminado y consta de ochenta páginas de papel escritas a máquina.

SE EMPLEARON 20.000 HOMBRES EN LA CARRETERA...

(Continuación de la Pág. PRIMERA.)

Obras de fábrica

El conjunto de las obras de Fábrica, entre alcantarillas, puentes, etcétera, asciende a dos mil seiscientas, algunas de excepcional importancia, entre las que figuran dos viaductos en Oriente, uno de ciento sesenta y ocho metros de longitud y otro de ciento treinta y dos metros.

Los puentes

El puente más largo y que alcanza mayor altura es el del río Cauto, de tres luces, de doscientos pies cada una, afianzado sobre dos fuertes pilastras de hormigón cimentadas en las márgenes del río, y en los estribos correspondientes. El puente de mayor luz es el construído sobre el Zaza, que tiene una luz de trescientos pies. Además, se han construído otros de gran importnacia sobre los ríos Contramaestre, Cautillo, Jatibonico, Tuinicú, Sagua la Chica, Salado, Puriales, Aguacate, Maibío, Lajas, Manajanabo, Cubanicay, Puriales, Jagüeyes, Río Primero, Arroyo Grande, Baire, Las Yeguas, Ochoa Ochoíta, San Cristóbal, Santa Cruz, Taco Taco, Bacunagua, Culebra, San Agustín, Buey Vaca y otros muchos. Se han salvado también por viaductos muchos lugares pantanosos, realizando a la vez obras de zanjeo y de desagüe de gran importancia, para defender de la acción de las aguas la carretera.

Los tipos «Standard»

Para las superestructuras, tanto metálicas, como de hormigón armado, se adoptaron los pliegos de condiciones de la Sociedad Americana de Ingenieros Civiles, aprobados en 1924, usándose como carga móvil, camiones de veinte toneladas de a dos mil libras.

Se adoptaron 27 tipos, para las fábricas de obra de hormigón armado, que comprenden tajeas, alcantarillas, pontones y puentes de luces de 0.50 metros, a 50 metros. Los modelos de 0.50 a tres metros son de losa simple: los de 4, a 20 metros, de vigas rectas y losa superior; los de 22, a 50 metros, de vigas parabólicas de celosía con piso inferior.

Los 17 tipos de puentes metálicos, con luces de 40 a 200 pies, han sido calculados especialmente para el Departamento, por el experto norteamericano Mr. J. A. L. Waddell, y en los puentes nuevos de 50 metros de luz, se adoptaron los puentes de hormigón, utilizando los metálicos. Solamente cuando las luces debían ser mayores de 50 metros.

Los Pasos Superiores

Suma importancia hay que reconocer a los Pasos superiores e inferiores, entre los que figuran los de San Cristóbal, Catalina, San Antonio, Coliseo, Jovellanos, Retamal, Quintana, Santo Domngo, Placetas, Guayos, Cascorro, Martí, Cacocum, Tunas y otros, que ponen al viajero a cubierto de demoras y accidentes en los cruces de las líneas de ferrocarriles a nivel. Estas obras, que suponen un crecido aumento en el costo de la carretera, por sus dimensiones y sólida construcción, representan grandes ventajas, y constituyen para los ingenieros que nos visitan motivo de felicitación y aplauso. El costo de los pasos superiores sobre las líneas de ferrocarriles de servicio público, es de cuatro millones de pesos.

Las curvas

En todas las curvas se ha suprimido el bombeo de la carretera, dándoles un peralto de 2 a 4 por ciento. El radio de acción ha sido muy estudiado para facilitar la visibilidad a los conductores de vehículos, brindando la mayor seguridad al tránsito. Las curvas desarrolladas en terreno llano, se han proyectado en un radio de 650 pies, y en los terrenos montañosos 325 pies. Se han provisto de señales y antes de llegar a ellas y unos clavos grandes que marcan el eje de la Carretera, desde la entrada a la salida de las curvas.

El ancho de la Carretera

La zona de la carretera es de 66 pies, la misma de los antiguos caminos cubanos, ahorrándose con ello muchas expropiaciones; el ancho del afirmado, es de seis metros, equivalente a 19 pies ocho pulgadas, dimensión necesaria para el fácil cruce de dos camiones con velocidad. En cambio, se han hecho expropiaciones en los terrenos para mantener el antiguo camino real que atravesaba la Isla, para utilizarlo en la conducción de piaras de ganado, lo que se ha prohibido hacer por la carretera Central.

Arriba: uno de los numerosos puentes construído en la carretera Central. Abajo: un aspecto de la gran ruta que se inaugura hoy.

Obras de mejoras municipales

A la utilidad de la carretera Central se ha sumado el dotar de belleza y ornato los pueblos del tránsito, incluso las capitales de provincia, por que estando llamada a ser una espléndida vía de turismo, se quiso presentar a todos los pueblos dotados de ella una agradable vista; ejemplo de ello es la entrada de la ciudad de Matanzas, donde se ha variado el trazado para entrar por un lugar des de el cual se aquilata toda la belleza de la ciudad yumurina, su bahía y las campiñas que circundan la ciudad. Es un mirador incomparable.

La salida se está embelleciendo con un hermoso Malecón, rodeado de espléndidas residencias.

En todos los pueblos, por pequeños que sean, se dotó la ruta de alcantarillado cubierto, de aceras y paseos laterales, dándole en estos cruces ocho metros de anchura; se hicieron los entronques de las futuras calles y en muchos bellos jardines.

En Santa Clara penetra por unas hermosas avenidas en la parte nueva de la ciudad y bordea el río Bélico convertida su orilla en un Malecón espléndido, para salir por frente al moderno Palacio de Justicia, en busca de la verde campiña villareña.

En Camagüey, también se ha embellecido la entrada y salida de la carretera, ofreciendo la hermosura peculiar de aquella tierra legendaria, cuyas llanuras va dejando atrás convertidas en mares de caña, verdes prados y potreros arbolados.

En Santiago de Cuba también se ha trazado una soberbia entrada consistente en una avenida de 16 metros de ancho con paseos laterales.

El costo de esas obras de mejoras municipales, asciende a ocho millones de pesos.

Los equipos mecánicos y el personal

Se utilizaron en las obras grandes equipos mecánicos consistentes en excavadoras, paleadoras, cilindros, tractores, camiones, niveladoras, mezcladoras, etc., en número de seiscientas máquinas. Varias plantas de asfalto, multitud de máquinas trituradoras de piedra, utilizando en muchas partes la piedra lavada de los ríos, de dureza extraordinaria, vagonetas y máquinas para el arrastre de materiales para las obras a largas distancias.

Miles de planos se imprimieron

Muchos miles de planos se imprimieron, para ser distribuídos en el personal técnico y especializado en las distintas Secciones, para la ejecución de los distintos trabajos a que estaban adaptados.

El personal obrero

El personal obrero ha sido empleado de acuerdo con las necesidades de las obras siendo el promedio mayor, aproximado a veinte mil hombres entre peonaje y obreros de oficios varios de quince mil, y de diez mil, hasta la terminación en que fué descendiendo a cuatro o cinco mil obreros.

Las señales

Fueron adoptadas las señales internacionales, acordadas en el Congreso Internacional de Carreteras, porque tienen la ventaja de ser gráficas, y permiten a los extranjeros y analfabetos interpretarlas. Son fundidas en aluminio. Los postes son vigas de hierro galvanizado. El poste kilométrico, lleva en su frente el número de la ruta, los nombres, direcciones y distancia de las dos poblaciones mayores, entre las que se encuentra emplazado. En las caras laterales, la distancia al poblado más cercano, y en la cara posterior, el nombre del término municipal a que pertenece; el número oficial del poste, y la elevación del terreno de acuerdo con la línea de niveles de precisión, corrida a todo lo largo de la Carretera Central.

Servicio de vigilancia

Sesenta miembros de la Guardia Rural, instruídos convenientemente, se emplean para el servicio de vigilancia, con aparatos para aplicar los excesos de velocidad, pesas portátiles para el peso de los vehículos, y demás requisitos del Reglamento de Tránsito por Carreteras. Usan motocicletas para los recorridos. Manda estas fuerzas el teniente Saturnino Osorio. Falta por establecer el servicio en algunos tramos.

Las estaciones de vigilancia se hallan establecidas en los siguientes lugares: Pinar del Río, Santa Cruz de los Pinos; Habana; en Anafe, San Francisco de Paula y en Catalina de Güines. Matanzas: Guanábana y Colón. Santa Clara: Santo Domingo y Placetas. Camagüey: en Ciego de Avila y Bidot. Oriente: en Santa Rita y Central Palma.

Longitud total de la Carretera desglosada por provincias

Pinar del Río	158.3
Habana	62.9
Matanzas	156.4
Santa Clara	184.8
Camagüey	243.9
Oriente	309.9
Total en kilómetros	1.116.2

Agregando las ampliaciones a estas cifras, resulta un total de 1.139 kilómetros.

Para el orden de los trabajos se dividieron en treinta y dos Secciones correspondiendo 5 a Pinar del Río; 2 a la Habana; 5 a Matanzas; 5 a Santa Clara; 7 a Camagüey y 8 a Santiago de Cuba.

Las cercas de cables, colocadas en los terraplenes mayores de dos metros de altura, y en todo lugar que se consideró de peligro, han costado unos tres millones de pesos, correspondiendo de éstos un millón a la provincia oriental.

Los postes kilométricos, son todos de piedra de cantería de Jaimanitas.

DESAPARICION DE VALIOSAS JOYAS

Dos americanos denunciaron el hecho. Un acusado de estafa

El señor Francisco Fernández Braña, dueño del Hotel Moderno, sito en Dragones y Aguila, acusó al jefe de publicidad de la Cuban Telephone, señor J. Blanc, de haberse apropiado de cuarenta y nueve pesos que le entregó para que pagara los teléfonos de su hotel y de tratar de embarcarse para evadir el pago de 15 pesos, que le dió el dueño del hotel y después de autorizarle para que los cobrara en la Compañía, hizo efectivo su sueldo, impidiendo que el pagador pudiera abonar la cantidad referida al señor Fernández.

TEME QUE LE MATE

Simón Shapiro, de Polonia, vecino de Sol, 121, acusó a su compatriota Salas Pderman, de haberle amenazado de muerte por que él se niega a permitir que maltrate a la que fué su esposa Teófila Crennemin.

PRENDAS PERDIDAS

El ingeniero americano Mr. William Bonn y su esposa Gertrudis Bonn, también americana, vecinos accidentales del Hotel Lafayette, denunciaron a la policía que en la barra La Victoria, de Animas y Zulueta, habían perdido o les habían sustraído un abrigo de señora y una pulsera valuada en 700 pesos.

Se considera perjudicado en $825.

HURTO DE SEDAS

En el establecimiento de Abraham Michel, sito en Aguila, 130, le sustrajeron al sirio Tomás Basso, vendedor de telas, vecino de Monte, 79, una caja con telas de seda que aprecia en 100 pesos.

ROBO DE JOYAS

El doctor Luis Sausa Arango, vecino de 27 y O, altos, denunció que al despertarse ayer notó la falta de unas alhajas que estaban sobre la coqueta de su habitación y que aprecia en 300 pesos.

SE PONDRA EN PERGAMINO EL DISCURSO DEL DOCTOR GUAS SOBRE EL D. CENTRAL

En la Asamblea General celebrada por la Asociación de Repórters de la Habana para elegir la terna elevada al Presidente de la República, de la que éste designará al Comisionado de la Asociación en el Consejo deliberativo del Distrito Central, a propuesta del señor Napoleón Gálvez, se acordó lo siguiente:

Que en el salón de Sesiones se coloque permanentemente en un cuadro artístico, hecho caligráficamente en pergamino, el magnífico discurso que en la Cámara de Representantes hubo de pronunciar su ilustre Presidente, el doctor Guas Inclán, en apoyo de la enmienda que hizo viable la representación de los repórters en el Consejo Municipal.

En ese discurso el doctor Guas enalteció e hizo gentil y cabal justicia, al repórter, factor medular del periodismo cubano.

Con cálidas y entusiastas palabras el señor Napoleón Gálvez encomió el discurso del doctor Guas, que calificó de «maravilloso himno al repórter». Entre aplausos, y por unanimidad la Asamblea General de la Asociación de Repórters (Círculo Nacional de Periodistas) aprobó la moción del compañero Napoleón Gálvez.

†

TERCER ANIVERSARIO

R. I. P.

EL SEÑOR

JOSE INCLAN GALAN

Que falleció el 25 de Febrero de 1928

Y habiendo sido dispuestas solemnes honras fúnebres por el eterno descanso de su alma, la que suscribe en su nombre y en el de los demás familiares, ruega a las personas de su amistad se sirvan concurrir el miércoles, día 25 del corriente, a las 9 A. M., a la Iglesia del Carmen, a dicho acto, favor por el que les quedará eternamente agradecida.

Rosario MENENDEZ VDA. DE INCLAN

La Habana, 24 de Febrero de 1931.

ANUNCIESE EN EL Diario de la Marina

Baire.

¿Un pueblo, una fecha, un símbolo? Todo eso y aún más. El nombre de Cuba tiene la resonancia de otros nombres: Yara, Baire, las Guásimas, Bayamo, Guáimaro, Dos Rios, Mantua..... Sin ellos -sin el auxilio de sus evocaciones- el propio nombre de Cuba quedaría sin matiz en el simple concepto geográfico.

Cuba se explica por esos otros nombres. Cuba tiene, por ellos, personalidad, pasado y porvenir.

En nombre de esos dos términos que dan sentido a la República -ayer y mañana, historia y futuro- EL ENCANTO saluda en la fecha de hoy al nombre de Cuba, rico de resonancias gloriosas: Yara, Baire, Dos Ríos. . . .

El Encanto

SOLIS, ENTRIALGO Y CIA.

M.E.C.D. 2016

SECCION 9A

TELEFONOS: C. Privado. . . . M-7911 Imprenta . . M-9665 Máquinas . . M-3450 Clasificados . A-3333 Radio. . . . M-7714

DIARIO DE LA MARINA

TELEFONOS: C. Privado. . . . M-7911 Imprenta . . M-9665 Máquinas . . M-3450 Clasificados . A-3333 Radio. . . . M-7714

SECCION 9A

AÑO IC — Acogido a la franquicia postal. — LA HABANA, MARTES, 24 DE FEBRERO DE 1931 — El periódico más antiguo de Cuba. — PAGINA ONCE

ACTUALIDAD ESPAÑOLA

ECONOMIA Y POLITICA

por Rafael Suárez Solís

El conde de Romanones —¡siempre el Conde!— se muestra regocijado con la noticia de que los socialistas acudirán a los comicios. "Ya decía yo que en las elecciones municipales sólo se abstendrán los tontos", comenta el Conde pasándose de listo. Lo que no dice es si son listos o tontos los que no concurran a las parlamentarias. Porque a esas los socialistas siguen prometiendo no asistir.

Una vez más, los socialistas españoles mantienen una actitud aparentemente caprichosa, pero, en el fondo, consecuente con sus ideas y sus proyectos. En los ayuntamientos y en las diputaciones provinciales están los problemas que más directamente afectan a los intereses económicos del proletariado. La doctrina política no está en las provincias. Allí sólo radica la administración social. El socialismo tiene dos problemas urgentes a que atender en todo momento: el político y el económico. Ninguno de los dos puede pesar sobre el cuidado del otro. Cuando la Unión General de Trabajadores y el Partido Socialista acordaron colaborar con la Dictadura, las gentes — algunas gentes— dieron en opinar que desertaban así de sus principios y obligaciones doctrinales. Lo que hacían, por el contrario, era atender al otro pricipio básico de los intereses de clase. Existe toda una legislación obrera que no es posible dejar abandonada al capricho de un gobierno, y menos al de un gobierno dictatorial, sin responsabilidad y control. No eran aquellos días los más a propósito para abandonar la acción económica en gracia a la actitud política; una actitud baldía, ya que la Dictadura no reconocía personalidad política a nadie, ni aun a los partidos monárquicos. El Dictador, en un momento, podía barrer de sus obligaciones la atención al problema obrero en la medida y eficacia que hoy lo hace el gobierno español. Empezaría, para ello, por suprimir el ministerio del Trabajo, de tan amplias facultades y tan diversas atenciones. Acabarían así multitud de instituciones precisas al mejoramiento y bienestar de la clase obrera: pósitos, cooperativas, repartos de tierras, seguros, reeducación profesional, retiros, comités paritarios, acción social, consorcios, previsión, etc. Lo mejor de la legislatura española es, sin disputa, lo concerniente al proletariado. La responsabilidad de éste estaba en mantener una organización que le había costado adquirir años duros de lucha, privaciones, sacrificios y sangre. Había que colaborar con la Dictadura, como colaboran los partidos socialistas con la Monarquía, con la burguesía, con el capital allí donde lo fatal, el imperativo de las posiciones de clase lo aconsejan. Ello no impide que, en el momento oportuno, cuando las circunstancias favorezcan a la causa, los socialistas suspendan la colaboración para dar entrada a las actividades políticas. Como últimamente con el retraímiento electoral.

Ir a las elecciones municipales es una medida de prudencia que solo se refiere a las cuestiones económicas. Lo que no se sabe claramente todavía es la clase de lucha que hubo de mantenerse en el seno de la Unión y del Partido para llegar a la renuncia de hombres dirigentes. Renuncia no aceptada por las asambleas y que, sin duda, habrá de quedar sin efecto.

El Conde ve la cuestión desde su político punto de vista. El también tiene un interés fundamental en las elecciones municipales, pero no económico, naturalmente. Lo que a él le interesa es volver a poner en movimiento —movimiento eficaz— el tinglado del caciquismo. Dar a los caciques ejercicio, posesión de sus cargos. Empezar por las elecciones generales era poner en el aire los distritos, exponerse a que, desde Madrid, los manejase el ministro de la Gobernación, sin pasar por las tramas aldeanas, tan tupidas y laberínticas. Constituídos caciquilmente los ayuntamientos y las diputaciones, lo otro era tarea fácil. El Parlamento tendría siempre el número de romanonistas suficientes a dar al Conde autoridad en la política. De ahí el piropo con que halaga a los socialistas que se disponen a sancionar el manejo caciquil de las provincias.

En política no hay tontos. Cada cual tiene sus problemas y los atiende. Eso es todo. En este caso, el Conde tiene los problemas políticos en los ayuntamientos y los socialistas en el Parlamento. Los problemas económicos del Conde están, por el contrario, en el Parlamento y los de los socialistas en los ayuntamientos.

Veremos quién ampara mejor, unos y otros, en uno y otro campo de batalla. Lo que le interesa a la nación, tanto en las cuestiones económicas como en las políticas, es sabel cuáles son los más respetables: si los del viejo político millonario o los del pueblo, en su básica representación: los obreros.

Don José Sánchez Guerra ha Renunciado a la Presidencia del Partido Constituyentista, el Que ha Elegido Para Sustituirle en la Jefatura del Grupo al Exministro Señor Villanueva

ES OBJETO DE MUY VARIADOS COMENTARIOS LA DIMISION DE BESTEIRO, SABORIT, OVEJERO Y OTROS

Todos ellos formaban parte de la Unión General de los Trabajadores y del Partido Socialista que sufre rudo golpe

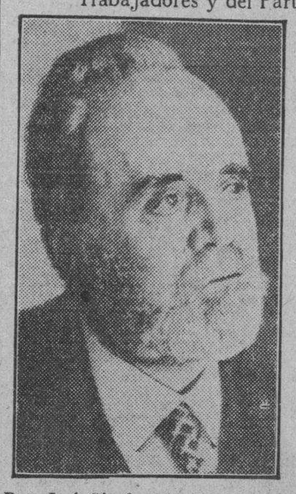

Don José Sánchez Guerra, ot... vez de actualidad por su renuncia a la presidencia del grupo llamado de constituyentistas.

VILLANUEVA ASUME LA DIRECCION DE LOS CONSTITUYENTISTAS

MADRID, febrero 23. (AP) El grupo constituyentista formado por los exministros Miguel Villanueva, Manuel Burgos Mazo, Francisco Bergamín y Melquiades Alvarez, ha recibido una carta de Sánchez Guerra renunciando a acaudillarle. Los constituyentistas acordaron que sustituya a Sánchez Guerra en la jefatura del grupo el exministro Villanueva.

Publicarán un manifiesto insistiendo en que se celebren unas Cortes Constituyentes y declararán que continúan el partido cuantos iban a formar gobiernos con Sánchez Guerra, excepto el Almirante Rivera.

A una próxima reunión asistirá representando a don Santiago Alba el exministro don Joaquín Chapaprieta, que se ha adherido a los acuerdos.

LA UNION MONARQUICA IRA A LAS ELECCIONES MUNICIPALES

MADRID, febrero 23. (AP) Diversos partidos políticos se animan para la próxima lucha electoral, en la que se disputarán en todos los municipios españoles las concejalías.

El partido de Unión Monárquica Nacional que sucedió a la Unión Patriótica de Primo de Rivera se ha reunido bajo la presidencia del Conde de Guadalhorce para expresar sus propósitos de asistir a las elecciones municipales y ayudar incondicionalmente al Gobierno.

Pide también, seguro de su inocencia, que las responsabilidades a que pudo haber dado lugar la dictadura pasada sean examinadas y exigidas ante los tribunales de justicia, si el Gobierno lo cree preciso.

COMENTASE LA DIMISION DE LOS JEFES SOCIALISTAS

MADRID, febrero 23. (AP) La dimisión de los jefes socialistas Besteiro, Saborit, Ovejero y otros, que formaban parte de la directiva de la Unión General de Trabajadores y del Comité ejecutivo del partido socialista es objeto de comentarios en los centros políticos.

Consideran que esta escisión afecta hondamente al partido, porque pierde a los elementos de más valía con que cuenta. Ignórase, sin embargo, si, como otras veces que han ocurrido hechos análogos, retiraran sus dimisiones reintegrándose nuevamente a sus puestos.

En todo caso, faltando en el partido socialista español elementos intelectuales, por estar formado casi exclusivamente por obreros manuales, la pérdida de estos jefes, de larga experiencia en el partido, afectarán gravemente al funcionamiento y progreso de las ideas socialistas en España.

CAMBO DESEA OFRECER UN PARTIDO DE ORDEN A LA MONARQUIA

MADRID, febrero 23. (AP) Don Francisco Cambó ha formado un nuevo partido que se llamará «Partido Centrista» que tendrá como programa una extrema transigencia frente a la intransigencia de los partidos de izquierda españoles, que creen ser los únicos que poseen la verdad y fuera de los cuales todo es abominable.

El partido centrista tendrá numerosos partidarios, no solo en Cataluña, sino en otras diversas partes del país y en breve comenzará su propaganda por medio de mitines y otros actos.

Quiere ofrecer a la monarquía un partido de orden capaz de ocupar el poder si fuera posible en cualquier momento.

DONATIVO DE MEXICO AL MUSEO DE CIENCIAS DE MADRID

SEVILLA, febrero 23. (AP) Cuantos ejemplares formaban la colección de Historia Natural en el Pabellón de México de la Exposición Ibero Americana, han pasado al Museo de Ciencias de Madrid, por donación hecha por la Dirección de Estudios Biológicos de México.

Al acto de la entrega, verificado hoy, asistieron los profesores de la Universidad sevillana, los que recibieron el encargo de dar las gracias en nombre de la Ciencia española por el valioso donativo que enriquece ahora sus Museos.

EL CONGRESO DE TORCEDORES

Inició ayer tarde su sesión con asistencia de 16 delegados

COLON, febrero 23. DIARIO. Habana.—En el Congreso de Torcedores celebrado esta tade, en esta población, se acordó a propuesta de los delegados de Artemisa y Camajuaní, llamar telegráficamente a las sociedades que se encuentran al margen de la Federación, concediendole voz y voto para la aclaración de las dificultades existentes, confirmando la invitación el Comite Central.

Lucas Pino, valioso lider y N. Valdés, son autorizados por el Congreso para informar e intervenir como miembros en el Comité Central durante las sesiones de 8 a 11 de la mañana y de 1 a 7 de la tarde.

Victoria de las Tunas telegrafía, uniéndose a la acción del Congreso.

Emilio García, expresidente en la Habana y Pinar del Río, llegó a la sesión a las seis de la tarde, quien viene a informar al Congreso sobre la actuación de las sociedades al margen de la Federación.

Se espera que Habana, Marianao, Guanabacoa, Calabazar y Bejucal concurran al Congreso para solventar las divergencias.

El Supervisor Militar asistió a la sesión, que se desarrolló ordenadamente.

C. León, Corresponsal.

CINCO INDIVIDUOS FUERON PROCESADOS CON FIANZA

Por infracción del Código Postal, el cartomántico Antonio Fuentes Hall, con mil pesos de fianza; Manuel Amores Fernández, por delitos contra las personas, con 500 pesos; David Gland, con 500 pesos, por lesiones; Amado González, infracción del Código Postal con mil pesos; Ramón Lladosa, por lesiones con 500 pesos.

UN ACCIDENTE

Al caerse presa de un ataque, en su domicilio, Gervasio 1, Amelia Aleson, Alfaro, sufrió contusiones y la fractura de la tibia izquierda.

HOTEL ALAMAC
Broadway y Calle 71
New York

Es, desde hace años, el hotel preferido de todos los cubanos, por su edificio a prueba de incendio, su gran confort, su cocina criolla, y el ambiente de «hogar» que en él se respira.

Estas circunstancias lo hacen el sitio ideal de residencia de todas las familias cubanas que visitan esta ciudad, así como de los más conocidos hombres de negocios de Cuba, de señoras que se ven obligadas por cualquier motivo a viajar solas, de jóvenes estudiantes en los Estados Unidos y de señoritas colegialas.

En el piso tercero se hallan instaladas las oficinas del DIARIO DE LA MARINA con un salón de descanso y lectura a la disposición de todos los cubanos.

Los intérpretes del Hotel estarán en los muelles y estaciones a la llegada de los vapores y trenes.

Cuartos con baño desde $3.00 diarios y $75.00 mensuales. Además la Dirección está dispuesta a estudiar arreglos especiales con los clientes.

Para más informes y solicitud de presupuestos dirigirse a:

Mrs. Evangelina Agüero
Gerente Hispano

Hotel ALAMAC
Broadway & 71st. Street, New York
CABLE: ALAMACOTEL, NEW YORK

Muere un Empleado de Manera Trágica

Fué arrollado en Güines por un tranvía al salir de casa.

GUINES, febrero 23. DIARIO. Habana.—Al salir esta mañana de su casa, en las calle Valdés, de esta localidad, el antiguo y conocido vecino señor Federico Zervigon, empleado de esta Zona Fiscal, fué alcanzado por el tranvía de la Havana Central que llega aquí a las 8 y media, causándole tan graves lesiones, que falleció casi instantáneamente.

Supónese que el accidente fué puramente casual, afirmándose que el motorista del tranvía le fué imposible impedirlo.

El hecho ha sido muy lamentado en Güines, donde el finado gozaba de numerosas amistades.

Enviamos a la viuda del señor Zervigón, hijos y demás familiares, la expresión de nuestra condolencia.

Suárez,
Corresponsal.

EL ESPOSO DE UNA EMPLEADA AMENAZA AL JEFE DE ESTA

El Jefe de Personal de la Aduana de la Habana señor Viera, dió cuenta a la Estación de la Policía del Puerto que en su despacho se presentó un señor que solo sabe es de apellido Seva, y lo amenazó, si no le daba pronto la licencia que había solicitado su esposa María Rodríguez Feo, que es empleada de la Aduana, licencia que está en tramitación y todavía no ha sido resuelta por la Hacienda, por cuyo motivo el señor Viera no puede hacer otra cosa que esperar la superior resolución.

EL EJERCITO Y LA MARINA SE HAN COMPROMETIDO A APOYAR AL ALMIRANTE JUAN BAUTISTA AZNAR

Socialistas, republicanos y obreros radicales son hoy los únicos elementos que quedan fuera del redil gubernamental

MADRID, febrero 23. (AP) El primer ministro Almirante Aznar, después de todo un día de conferencias con los miembros de su gabinete, anunció esta noche que el Ejército y la Armada se han comprometido a apoyar incondicionalmente al Gobierno, agregando que todos los altos dignatarios militares han prometido personalmente su cooperación al Gobierno.

Esto, con el apoyo político de todos los partidos del centro y de a derecha, deja solamente fuera del redil gubernamental a los socialistas, los republicanos y los obreros radicales. El grupo laborista ha abandonado, al parecer, su proyectada huelga general en toda España, al menos por ahora, y de no surgir alguna oposición violenta e inesperada, el primer ministro parece tener dominada completamente la situación.

Los hombres de negocios y los banqueros se mostraban hoy más optimistas que hace meses y la peseta subió a 9.40 por dolar. Se tiene entendido que el Gobierno estudia la forma de que sean juzgados el exministro Niceto Alcalá Zamora y los demás comprometidos en la revolución de diciembre, durante el mes de marzo próximo.

FALLECIO EN BURGOS EL VETERANO ACTOR MESEJO

BURGOS, febSrero 23. (AP) Ha constituido una hermosa manifestación de duelo el entierro del actor cómico Emilio Mesejo, que falleció de una embolia a los sesenta y seis años de edad.

Brilló en la escena del desaparecido teatro «Apolo» de Madrid, que fué catedral del género chico donde creó el papel de Julián de la ap audida zarzuela del maestro Bretón «La Verbena de la Paloma».

FALLECIO EL GENERAL VIZCONDE BELLVER

MADRID, febrero 23. (AP) Ha fallecido a los noventa años de edad el Vizconde de Bellver, general retirado del Cuerpo de Alabarderos.

El cadáver será inhumado en el panteón que posee la familia en Santamaría.

El finado era uno de los más leales y viejos servidores del Rey Alfonso. Prestó servicios a tres reyes de la actual dinastía.

LOS DUEÑOS DE TAXIS ANUNCIAN EL LOCK-OUT

MADRID, febrero 23. (AP) El ministro de la Gobernación, Marqués de Hoyos, recibió hoy a una comisión de propietarios de automóviles de alquiler, los cuales les manifestaron que en vista de que no se ha llegado todavía a un acuerdo sobre las tarifas que solicitan, el martes a las doce de la noche declararán el lock out.

He aquí la última fotografía obtenida de la Reina Doña Victoria, de España. En el mundo entero ha sido ensalzado su bello rasgo al negarse a acceder a las súplicas y sugestiones de sus amigos de que se quedase en París hasta que se aclarase la situación española, dirigiéndose a toda velocidad al lado del Rey, a fin de compartir las malas horas que el Monarca pudiera tener en aquellos días de efervescencia en que la Monarquía parecía hallarse en peligro. Fiel a sus deberes de Reina, madre y esposa, la bella Soberana española no vaciló un solo instante.

ACORDO EL CONSEJO DE MINISTROS REVISAR EL CODIGO PENAL DE LA DICTADURA Y EFECTUAR EL DIA DOCE DE ABRIL PROXIMO LAS ELECCIONES MUNICIPALES

MADRID, Febrero 23. (AP.)—El Gobierno ha acordado atender las peticiones que le dirigen los elementos de las izquierdas, para que revise el Código Penal que promulgó la dictadura en Septiembre de 1928.

El Consejo de Ministros celebrado hoy aprobó dirigirse al Colegio de Abogados de Madrid para que informe, en el plazo máximo de quince días, si el Código Penal aludido debe continuar, o cuáles de sus artículos deben ser derogados. Los informes serán presentados a la Comisión de Códigos, que entonces los elevará al Tribunal Supremo. En vista de todos ellos, el Gobierno decidirá.

El Ministro de Instrucción Pública señor Gascón Marín, anunció una disposición para impedir que las Universidades puedan cerrarse gubernativamente, al conferirse a las Juntas de Gobierno universitarias la facultad de clausurarlas.

De esta manera se anula el cierre de Universidades decretado por el Gobierno del General Berenguer, quedando como facultad de aquellas fijar la oportunidad para reanudar sus labores.

Se acordó que las elecciones municipales sean el 12 de Abril próximo. Los Ministros manifestaron que el Gobierno nada acordó sobre las fechas de los comicios provinciales y parlamentarios, aunque el de Estado, Conde de Romanones, cree que los primeros serán en la quincena inicial de Mayo, y los parlamentarios en la época de mayor calor. Los calculadores creen que Romanones ha aludido así al mes de Agosto.

Romanones dijo también que, a su juicio, los socialistas participarán en las elecciones municipales y provinciales, con lo cual va cambiando el panorama político, mejorando la situación.

Piden Seis Años de Cárcel Para Ortega y Gasset, Pero se Cree que Saldrá Libre

En San Lúcar de Barrameda, Cádiz, las turbas apedrearon la Casa Ayuntamiento, por permitir que trabajen obreros de fuera

BARCELONA, febrero 23. (AP).—En Sabadell ha sido declarada la huelga de todos los ramos de transporte, a causa de haber sido despedido un obrero.

MACIA PRONTO COMENZARA SU CAMPAÑA POLITICA

BARCELONA, febrero 23. (AP).—Francisco Maciá, el lider separatista que regresó el domingo de Bélgica, donde residía, está recibiendo numerosos telegramas de todas partes de Cataluña y también de muchos catalanes residentes en Hispanoamérica.

Maciá iniciará en breve su campaña política.

VISTA DE LA CAUSA CONTRA EDUARDO ORTEGA Y GASSET

LERIDA, febrero 23. (AP).—Se ha celebrado la vista de la causa que se sigue contra el escritor republicano Eduardo Ortega y Gasset, acusado de emitir conceptos injuriosos contra la monarquía. La Guardia Civil se vió obligada a contener al público, que pugnaba por obtener sitio en la sala. El señor Ortega Gasset se defendió a sí mismo.

El fiscal pide seis años de cárcel.

Se cree que el escritor será absuelto.

LOS MINISTROS VISITARON LA CIUDAD UNIVERSITARIA

MADRID, febrero 23. (AP).—El Rey Alfonso, acompañó hoy a la mayoría de los miembros del nuevo gabinete a la «Ciudad Universitaria», situada en los alrededores de Madrid, donde algún día quedará instalada la mayor universidad del mundo.

La nueva Universidad será dedicada especialmente a estrechar los lazos intelectuales entre España y todas las repúblicas hispanoamericanas.

HERIDOS Y DESOCUPADOS EN UN DESORDEN EN SANLUCAR DE BARRAMEDA

MADRID, febrero 23. (AP).—Tres personas resultaron gravemente heridas y diez o doce más con lesiones leves, al disolver la Guardia Civil las turbas que en Sanlúcar de Barrameda, Cádiz, apedrearon el Ayuntamiento, para protestar contra las autoridades, por permitir estas que obreros de otras regiones andaluzas estén trabajando en los viñedos de Sanlúcar, no obstante la crisis del trabajo que se siente en la localidad.

Una mujer de 56 años de edad, nombrada Carmen Gallego, está entres los gravemente heridos.

La Guardia Civil hizo fuego contra la multitud, que destrozo las ventanas y muebles del Ayuntamiento.

PRONTO VENDRA A LA HABANA UNA DELEGACION DEL COM. DEL CANADA

Llegará, en tránsito, el día 26. Le ofrecerán la Lonja del Comercio y la Cámara de Comercio Cubana, un solemne recibimiento

El día 26 del actual llegarán a la Habana, de paso para Centro y Sudamérica una delegación de miembros preeminentes de la Cámara de Comercio del Canadá y de la Asociación de Manufactureros y de los círculos agrícolas y educativos de dicho Dominio.

La delegación se propone visitar algunas de las repúblicas del Centro y Sudamérica, con el objeto de establecer contactos personales, único medio de aumentar las relaciones comerciales que traigan beneficios mutuos a ambos países o grupos de países. Se dirige la delegación, que preside el eminente estadista canadiense Sir George Perley, a la Exposición Británica de Buenos Aires.

En la Lonja del Comercio, con la asistencia de representantes de la Cámara de Comercio Cubana y de otras corporaciones económicas, se les ofrecerá a los distinguidos visitantes un recibimiento solemne.

DOS PABELLONES HAN COSTADO $21,000 A LAS D. ISABELINAS

Fueron construídos en el Sanatorio de «La Esperanza» y serán inaugurados el viernes, 27. Tienen toda clase de comodidades

El secretario de Sanidad; el director del Sanatorio La Esperanza, a nombre de la presidenta del Comité Antituberculoso de las Damas Isabelinas, señora Ofelia Rodríguez Arango de Herrera, declararon ayer a los periodistas que el viernes día 27, a las diez de la mañana, se procederá a la inauguración de dos nuevos pabellones, uno construído por las Isabelinas y otro por el doctor Carlos M. de Céspedes, con capacidad para diecisiete y seis camas, respectivamente, situados ambos en la Sección Noroeste del referido Sanatorio, lugar que ocupan los hombres atacados del bacilo de Koch.

Ambos pabellones han costado veintiún mil pesos, estando dotados de todo el confort necesario y aparatos de radio.

MULTAS POR VALOR DE $600.00

El secretario de Sanidad recibió ayer la visita del supervisor de Farmacia de las provincias de Matanzas y Santa Clara, quien informó de su reciente visita de inspección a las farmacias de la ciudad de Santa Clara, Cruces y Caibarién, donde impuso multas por valor de $600 por distintas infracciones del Reglamento, procediendo, además, al decomiso en Cruces de 200 frascos de distintas medicinas patentes extranjeras falsificadas.

AMPLIACIONES EN UN PABELLON

El próximo sábado, día 28, a las once de la mañana, se procederá por el secretario de Sanidad a la inauguración de las obras de ampliación y mejoras realizadas recientemente en el Hospital de Maternidad de la Habana, «Dr. Enrique Núñez», enclavado en terrenos del Hospital Nacional General Calixto García.

PRESOS DOS ESTUDIANTES EN LA CIUDAD SPIRITUANA

SANCTI SPIRITUS, febrero 23. DIARIO, Habana.—Por orden del Supervisor Militar, Teniente Evelio Alvarez, fueron detenidos hoy los estudiantes del Directorio de Santa Clara Enrique Figueroa Franklin, y Mario Feijoo Fábrega, con motivo de estar haciendo propaganda entre el cuerpo estudiantil de esta ciudad.

Ingresaron en la cárcel a disposición del Juezgado de Instrucción.

Serra Carbonell,
Corresponsal.

A LOS ESTUDIANTES

Acaba de ser puesta a la venta la segunda edición del tratado de agricultura cubana «Principios de Agricultura», por el Ingeniero Heriberto Monteagudo, Profesor de la materia en la Universidad de la Habana.

Contiene todos los adelantos agrícolas hasta el día, estando profusamente ilustrado con grabados y láminas en colores. Es el texto ideal para Institutos, Granjas Escuelas y Normales.

Primer tomo (Botánica agrícola, Agrología y Meteorología) . . . . . $ 1.60

Segundo tomo (Cultivos, Cría de animales e Industrias Rurales) . . . . . $ 2.00

Pídala en las principales librerías.

El Tiempo en España

MADRID, Feb. 23, (AP.)—En la meseta central el tiempo es primaveral e inseguro en el resto de España. Las temperaturas máxima y mínima en Madrid en las últimas 24 horas fueron 14 y 6, respectivamente; en Barcelona, 20 y 5; en Málaga, 20 y 6, y Alicante, 22 y 8.

LA ENCICLICA DE S. SANTIDAD

Hemos tenido el gusto de recibir un folleto, primorosamente impreso, en cuyas páginas se ha recogido la Encíclica que Su Santidad el Papa Pío XI dirigiera últimamente a los pueblos de la tierra sobre el matrimonio cristiano.

El folleto, en cuya confección se han utilizado los plomos» que sirvieron al DIARIO DE LA MARINA cuando inserto íntegro tan admirable documento, se publica, en edición de 20,000 ejemplares, bajo el patrocinio de la Directiva de la Obra de las Misiones Parroquiales, de la que es Delegado Diocesano el R. P. H. Chaurrondo C. M.; Tesorero Mons. Eustasio Fernandez y Secretario el R. P. Vicente Sainz C. M. Superior de los PP. Paules C. M.

Precede a la Encíclica unas palabras de Mons. Fernández dando noticia del efecto que ha causado en católicos y en protestantes la Carta Santa y haciendo especial dedicación de ella a médicos y abogados. También sirve al folleto, como de epílogo, alto, sereno y brillante, como todos los frutos de su pluma maestra, el artículo que nuestro muy querido y admirado compañero de redacción Ldo. León Ichaso escribiera, en vía de comentario de la Encíclica, titulado El Matrimonio, la Eugenia y el Feminismo».

Asimismo se acompaña al folleto unos acertados comentarios del R. P. Chaurrondo y un artículo de la Revista Católica de El Paso, Texas.

UNA ALOCUCION DE LA COLUMNA DE DEFENSA

Para los cubanos amantes de las gloriosas conquistas que alcanzáramos merced al esfuerzo de los inmortales patriotas Bartolomé Masó y Guillermo Moncada en Oriente y Antonio López Coloma y Juan Gualberto Gómez en Occidente, todos obedeciendo al mágico influjo del genio incomparable de José Martí; es fecha nimbada de gloria, efemérides que marca en la historia patriótica de nuestra nacionalidad, el resurgimiento vigoroso de los hombres que, no conformes con lo que se conoce por el nombre de «Pacto de Zanjón» continuaron laborando porque resultara una realidad el anhelo sentido de ver a Cuba Libre, Soberana e Independiente.

En tal virtud, siendo esta Institución eminentemente patriótica, ruego a mis compañeros columnistas asistan a los actos que, de acuerdo con la fecha citada se verifiquen, siempre que obedezcan exclusivamente a fines patrióticos.

Habana, Febrero 23 de 1931.

(Fdo.) **Saturnino Escoto Carrión.**

Presidente, P. S. R.

VARIAS ESTAFAS A COMERCIANTES

Por un individuo que se fingía dueño de una casa.

Andrés Reus, vecino de Cojímar, denunció a la policía, que Sebastián Puig, vecino de Guanabacoa, haciéndose pasar como el propietario de la casa que se construye en Picota 69, le hizo varios pedidos de materiales, los que efectuó, y al pasar la cuenta de los mismos se enteró, por lo que se estima estafado en la suma de 239 pesos 69 centavos.

DENUNCIA DE COACCION

Prudencio Quintana Rivero, vecino de Consulado 98, puso en conocimiento de la Policía, que tiene arrendado el local de Teniente Rey número 98, a su propietario Joaquín Socarrás, vecino del hotel Roma, cuyo individuo al no acceder él a desalojar dicho local, donde tiene un comercio, sin necesidad y con el propósito de perjudicarlo, lo ha rodeado de una valla, que ha construído sin licencia, por lo que estima que con ello ha cometido un delito.

EMPLEADO ACUSADO

Alfredo Bueno Juárez, Procurador, a nombre de la casa Quesada, denunció a la policía, que el empleado de la misma José Gómez Rodríguez, se ha apropiado de la suma de 18 pesos, por concepto de cobros que le fueron confiados y cuyo delito ha confesado en un escrito que firmó al efecto.

AMENAZAS DE MUERTE

A la policía denunció Josef Herecovici, vecino de Compostela 195, altos, que ha sido amenazado de muerte por el señor Arpad Quittner, debido a que ha llevado a efecto en el Juzgado de Primera Instancia de Almendares, un embargo preventivo contra el mismo. El acusado reside en Merced número 69.

NARCOMANO EN MAL ESTADO

Luis Riquelme y Bolívar, vecino de 21 y C., en el Vedado, solicitó de la Policía la reclusión en un reformatorio de su hermano Cándido, vecino de G entre 13 y 15, que desde hace más de un año se encuentra imposibilitado de salir, debido a las enfermedades que ha contraído por el vicio de las drogas heroicas.

UN JOVEN CAMPESINO SE SUICIDO EN MATANZAS

MATANZAS, feb. 23. DIARIO. Habana.—En las últimas horas de esta tarde se tuvo conocimiento en la jefatura de la policía municipal que se había suicidado, ahorcándose, el campesino Eloy Alfonso y Alfonso, de Matanzas, de 18 años, soltero y vecino de la finca «Esperanza» del barrio de Bacunayagua, habiendo tomado dicha resolución por hallarse aburrido de la existencia.

Hacia el lugar del hecho ha partido el teniente de la policía, Manuel González, acompañado del facultativo Alberto Rodríguez López.

Alberto Lovio, corresponsal.

VIAJE RAPIDO Y SEGURO
Habana—Sta. Clara—Habana

Por los Expresos del DIARIO DE LA MARINA
Salida de la Habana:
8 DE LA MAÑANA
«LA MARINA», por T. Rey
Salida de Santa Clara:
6 de la tarde
(Café «El Artesano»)
3.50 por persona.
Para más informes:
Sr. BARANDALLA
Telf. M-8787.—Habana.

EL MOMENTO HISTORICO DE LA POLITICA :: ESPAÑOLA ::

(Exclusiva del DIARIO DE LA MARINA)

El ex-Presidente del Congreso de los Diputados, don Melquiades Alvarez, dice que la situación en España es gravísima.

Y cree que el cielo se despejaría de negros nubarrones con unas Cortes Constituyentes.

Llegamos al hotelito que don Melquiades posee en la calle de Velázquez, a la hora convenida.

—Pase Ud., el señor le está esperando.

Y el fámulo nos conduce al despacho del jefe del partido reformista. Ha sido ya la hora de la consulta. Todavía, sobre la mesa, hay legajos que huelen a pleitos.

—¿Mucho trabajo, don Melquiades?

—Enorme... Y eso que, de muchos de los asuntos de mi bufete de abogado, encargo a mis pasantes.

—Es decir; que entre el bufete y las reuniones con los demás constitucionalistas, estará Ud. atareadísimo, ¿no?

—Mi buefete, sí, me da mucho trabajo. Respecto a esas reuniones de que Ud. habla...

—Pero ¿no se han reunido ustedes?

—No; todavía no. Celebraremos una reunión, un día cualquiera de éstos, Bergamín, Sánchez Guerra, Villanueva, Burgos Mazo y yo; pero hasta ahora está sin fijar la fecha.

—¿Y en esa reunión...?

—Ya les daremos a Uds. una nota de los acuerdos que tomemos.

—¿De los acuerdos o del acuerdo?

—Sí, del acuerdo; en singular. Trataremos solamente un punto: si hemos de ir o no a las elecciones.

—¿Usted cree don Melquiades que, a pesar de todo lo que se dice, habrá elecciones para Marzo?

—¡Hombre, el gobierno ha dicho mil veces que las hará para entonces!... Pero...

—Pero... ¿qué?

—Pues que si el orden se perturba y el jefe del Gobierno tiene que celebrarlas estando parte de España en estado de guerra, el decoro nacional quedaría tirado por los suelos una vez más. A unas elecciones no se puede ir en las condiciones actuales. O se celebran con las máximas garantías para que la dignidad ciudadana no sufra detrimento, o no se celebran.

—Si el gobierno se resuelve a ir a esas elecciones sin levantar el estado de guerra en Madrid y Huesca, ustedes, los constitucionalistas, ¿qué actitud tomarán?

—No puedo decírselo a Ud. hoy. Lo sabrá mañana, o pasado mañana, o un día próximo. Antes de la reunión con Bergamín, Burgos Mazo, Villanueva y Sánchez Guerra, no quiero decir nada. Ya hablaremos oportunamente.

—¿Qué le parece a Ud. la situación política en España, actualmente?

—Grave. Gravísima. Pero... ¿en qué periódico va Ud. a publicar esta entrevista?

—En DIARIO DE LA MARINA, de la Habana.

—Como contestación a su pregunta sobre el estado actual de España; pregunta a la que contesto, sabiendo que la interviú no es para periódicos españoles, he de decirle de nuevo que la situación es gravísima; así: sin rodeos. Y esta situación no mejorará, no podrá aliviarse si no se va cuanto antes a unas Cortes Constituyentes; a unas Cortes elegidas por el pueblo con las máximas garantías de libertad. En tales Cortes se vería si el país quire ser republicano o continuar siendo monárquico. Además, los representantes de la nación, examinarían la conducta de la Dictadura, de los que con ella colaboraron y de quién la dió impulsos.

—Y si el gobierno levanta el estado de guerra en Madrid y Huesca, ¿usted presentaría su candidatura a Diputado?

—Sí, señor.

—¿Por dónde?

—Por el Distrito de Castropol.

—La última pregunta, don Melquiades: por los acontecimientos últimos y por los que, al parecer, están próximos, ¿vislumbra Ud. un cambio de régimen?

Don Melquiades, sonríe, mueve la cabeza varias veces, deja sobre la mesa un periódico que arrugaban sus manos y, luego de dar varios pasos por el despacho, nos dice:

—No puedo contestar a esa pregunta.

—Pero...

—Perdóneme Ud. Bastante le he dicho ya. Responder a eso... no me parece bien ahora. Espere a que el gobierno decida en lo de las elecciones. Si tenemos Cortes, ellas, mejor que yo, le darán la respuesta. Se la darán a toda España, que se halla ansiosa de tener representantes que, libres de trabas, la defiendan y prestigien.

No hubo medio de que don Melquiades dijera más. Cuando íbamos por el hall guiados por el fámulo hacía el jardín, el ex-presidente del

(Continúa en la Pág. ULTIMA)

M.E.C.D. 2016

DIARIO DE LA MARINA

Editado por la Cía. DIARIO DE LA MARINA (S. A.) cuyo programa consiste «en la defensa de los intereses generales y permanentes de la Nación cubana, de los especiales de la Colonia española establecida en la misma y de la unión y armonía entre los diversos elementos que conviven en el país». —Art. 1o. de los Estatutos.

FUNDADO EN 1832

Dirigido hasta 1919 por D. Nicolás Rivero y Muñiz

PRECIOS DE SUSCRIPCION AL «DIARIO DE LA MARINA»

Habana y Provincias
Mes . . . . $ 1.60
Trimestre . . „ 4.20
Semestre . . „ 8.00
Año . . . . . „ 15.00

Extranjero
Trimestre . . $ 5.00
Semestre . . . „ 9.50
Año . . . . . „ 18.00

Edición Dominical (Para el extranjero solamente)
Semestre . . . $ 3.00
Año . . . . . „ 5.00

OFICINAS:
HABANA
Prado 103
NEW YORK
516 Fifth Ave.

TELEFONOS:
Redacción, Administración, Quejas, etc
C. Privado . . M.7911
Imprenta . . M-9665
Máquinas . . M-3450
Anuncios Clasificados A-3333
Radio . . . M-7714

INDUSTRIAS MIGRATORIAS

¿NO PONDRAN LOS AMERICANOS SUCURSALES DE LA INDUSTRIA AUTOMOVILISTICA EN CUBA?

(POR ANTONIO ESCOBAR)

EN los Estados Unidos ha habido, y sigue habiendo emigración de industrias dentro del país. En el siglo pasado, solo en Pensilvania existía la del petróleo, que ahora opera en el Sudoeste y en la Costa del acífico. Antes el Sur producía algodón y el Norte lo tejía; ahora también lo teje el Sur, que llevará a los Estados de la Nueva Inglaterra la ventaja de tener la primera materia en casa.

La fabricación de calzado se asentaba en los alrededores de Boston; y ahora, muy lejos de esa ciudad—en St. Louis—se está desarrollando otro centro, que será rival de aquel.

Hay luego la emigración al extranjero, que tiene dos formas; la una meramente financiera y que consiste en la compra por el capitalismo americano de acciones de las empresas industriales extranjeras. Se ha dicho, pero, acaso, con exageración, que el 25 por 100 del capital con que trabajan las industrias alemanas pertenece a accionistas americanos; aunque no sea más que el 10 por 100, será un dineral.

La otra forma es el establecimiento de sucursales de las compañías fabriles americanas en el extranjero; el ejemplo más notable es el de los automóviles de Ford. En el Canada hay cerca de 1.500 sucursales americanas, y el número de estas, según recientes informes, sigue creciendo. Entre las empresas representadas allí, comenzando por la de Ford, que acabará por laborar autos en la Mancha, en el Congo, en la Manchuria y en las Islas de los Galápagos, están las poderosas de Motores Generales, Goodyear—la de los artículos de caucho—y Dennison, que pone en el mercado variedad de productos.

Y no pasemos por alto los centrales americanos de Cuba, que no son propiamente sucursales—o "ramas", como se dice aquí—americanas, sino ingenios poseídos por capitalistas americanos y que fabrican, no sé si el 40 o el 50 del azúcar insular.

En algunos casos, se establecen las sucursales—como sucede en el Canadá—por la baratura de la fuerza motriz; en otros para pagar menos que aquí por las primeras materias. Y en todos hay la ventaja arancelaria: eximirse de los fuertes derechos de importación a que están sometidas en muchos países las mercancías americanas.

Hay más también en el caso del Canadá: lo que allí fabriquen Ford, Motores Generales y demás entidades americanas no paga derecho de importación en la Gran Bretaña y en los Dominios y colonias de esa nación.

Lo cual es de una elegancia suprema y pone de manifiesto la listura del americano. ¿Por qué, lo hecho por éste en el extranjero, no lo hacen aquí los fabricantes de Europa? Hasta ahora, que yo sepa, no lo ha copiado más que un gran perfumista francés, y con éxito.

A los fabricantes ingleses, mucho más antiguos que los americanos en el negocio, no se les había ocurrido esta hábil táctica ideada por sus parientes de aquí y que hubiera sido útil en aquellos países en que los artículos ingleses pagan altos derechos de importación. Lo que han hecho ha sido invertir principalmente sus capitales exportados en ferrovías, pensando que estas no podrían hacer competencia a las de la Gran Bretaña; conducta prudente.

Las de los industriales americanos es atrevida y hasta genial. Aquí es censurada por el laborismo. Mr. Woll, Vice-Presidente de la Federación Americana del Trabajo, ha declarado que esas sucursales en el extranjero son contrarias a los intereses de los obreros americanos, a quienes se hace competencia con los europeos que cobran jornales más bajos que los de los Estados Unidos.

Pero esto no es cierto cuanto al Canadá, donde las condiciones del trabajo son análogas a las de esta república. Y cuanto a Europa, Ford está pagando allí jornales que equivalen a los que paga aquí, pues se basan en lo que necesita el europeo para vivir tan bien como el americano. Y el ejemplo de Ford será copiado, seguramente, por los otros fabricantes de los Estados Unidos que han instalado sucursales en Europa.

También se ha dicho que no es patriótico y es anti-económico invertir capitales en el extranjero cuando hay en esta nación ramos en que se necesita y no se puede obtener barato el dinero; uno de ellos es la edificación. Muchos propietarios pobres de casas antiguas y malsanas las derribarían para construir otras con todos los adelantos modernos si no tuvieran que pagar demasiado interés por los préstamos.

Este asunto merece la atención de Cuba donde se quiere fomentar la producción agrícola, propósito muy plausible; pero, además, se ha hablado de crear industrias fabriles por medio de la protección aduanera. Si, como consecuencia de esa creación, cesa ahí la importación de ciertos artículos de los Estados Unidos ¿no pondrán los fabricantes americanos sucursales en la isla?

Si tal sucede, los jornales se quedarán ahí; pero los dividendos tomarán el camino de los Estados Unidos, como lo toman los de los ingenios americanos, que funcionan.

En esos campos hermosos
donde la macagua crece.

Nueva York.

FUERTE-ENGORDA OXOIDE

1 copa de 100c.c.-½lb. CARNE FRESCA
Alimenta sin cansar su ESTOMAGO
Sabroso - Aromático
EXIJA LEGITIMO OXOIDE
varias veces al día
Jugo carne de 97% Extracto concentrado al 25%
Dr. SIMPSON
PREPARADO POR
DROGUERIA "SARRÁ"
Sólo una muestra a cada persona mediante la presentación de este periódico, en la Droguería Sarrá, mañana.

LOS FAMOSOS CUATRO JINETES ARGENTINOS FUERON DERROTADOS

LOS ANGELES, febrero 23. (UP) —Una concurrencia de 10 mil personas fué testigo hoy del brillante rally final desplegado por los miembros del Midyick Country Club, de esta localidad, para derrotar a los famosos cuatro jinetes argentinos, en el match de Polo celebrado aquí en opción al campeonato de la Costa del Pacífico.

Al terminarse el primer half del juego los argentinos estaban delante en la anotación con un score de 6 por 3, pero en los últimos cuatro «chukkers» (períodos) los locales mantuvieron sin anotar a los visitantes mientras sus mejores jugadores anotaban goals suficientes para devolver al Pacífico el campeonato que habían perdido el año pasado.

MUY ILUSTRE CENTRO GALLEGO
GRAN BAILE-VERBENA
FEBRERO 24 — FEBRERO 24.
(De 9 de la noche a 3 a. m.)
BARRIOS: CUBANO, ESPAÑOL Y AMERICANO
Orquesta: Tata Pereira; Jazz-Band: Hnos. Martínez.
Sextetos: Cubano 1927; J. L. Piedra; Marinos, y Tríos de Clave Criollos.
ENTRADA: $1.00
No habrá cuestaciones, ni extras de guardarropía.
Concurra a esta fiesta de alegría y presencie, cómodamente, los espléndidos festejos del Capitolio, en fecha tan llena de exaltación patriótica.

"JUVENTUD ASTURIANA" Y "REAL IBERIA" JUGARAN ESTA TARDE EN EL "CAMPO POLAR"

TOPICOS FUTBOLISTICOS
NOTICIAS Y COMENTARIOS

Un gran programa balompédico esta tarde en el Estadio de Rubín, jugando los toros de la Juventud Asturiana con el Iberia, y los Osos Blancos del Fortuna con los Leopardos del Olimpia

A PRIMERA HORA JUGARAN: TEMPLETE Y EUROPA

(For «PETER»)

UN buen programa balompédico el de esta tarde en el Campo Polar. Es una de esas carteleras que atraen aficionados como por encanto. El estadio de «Rubín» se ha de ver hoy invadido por la afición. Será cosa de ir temprano para coger buenos puestos, pues el lleno, a juzgar por la clase de partidos que hay señalados, debe ser hasta el tejado.

—A la una y cuarto se efectuará el match entre los equipos de Segunda Categoría Deportivo Europa y Deportivo Templete. Arbitrará Ventura Lago, ayudado por Belarmino Alvarez y Ernesto Arnal.

—A las dos y media, Juventud Asturiana y Real Iberia. Los simpatizadores de estos equipos, que se exaltan por cualquier cosa, harían bien con tomar un poco de tilo antes de ir al Campo Polyar. Este match será en extremo emocionante.

—A las cuatro, Fortuna y Olimpia. Los muchachos del Olimpia, que perdieron el domingo, tendrán unos deseos locos de desquitarse, pero falta saber lo que haga el Fortuna, equipo que, cuando más debilitado lo creemos, es cuando mejores demostraciones ofrece. Pablo Ferré-Elías es el referee encargado de administrar justicia balompédica. Lo ayudarán Saturnino Alvarez y Daniel Areñas

Antes que nada, una noticia. Y bien desagradable por cierto.

Aurelio Almarza, el presidente del Comité Provincial, está de duelo. El domingo tuvo la desgracia de perder a la autora de sus días quien padeció bastante con la enfermedad que la ha llevado a la tumba.

El sepelio de la señora Beatriz Quevedo, Vda. de Almarza, que así se llamaba la extinta, fué una demostración de lo bien que se le quería y estimaba por sus virtudes.

Reciba el buen amigo Aurelio Almarza nuestro pésame más sentido y hacemos votos por el eterno descanso de tan distinguida dama.

El amigo y compañero Alberto Giró, nuestro experto en radio y sus similares, nos entrega el siguiente recorte, que reproducimos, por creerlo de interés para los aficionados.

«Atlantic City, (Sipa).—En el edificio de esta ciudad destinado a espectáculos y que se conoce con el nombre de Auditorium, tuvo lugar últimamente, entre los clubs de futbol de los colegios Wáshington y Jefferson, y Lafayette, el primer encuentro que jamás se haya efectuado bajo techo en este deporte.

Con el objeto de iluminar profusamente el interior del edificio, cuyo alumbrado normal constaba de 600,000 vatios, se agrefó una poderosa instalación de alumbrado sin sombras, de 200,000 vatios. El núcleo principal de éste lo constituyen 540 lámparas proyectantes Westinghouse, dispuestas a trechos de 4 metros 26 centímetros entre sí, en las vigas de arco que forman el armazón de la techumbre. Los jugadores, que usaron un balón blanco, veían como si estuviesen jugando a la intemperie, a la luz natural de un día perfectamente claro.

El techo del edificio se apoya sobre diez pares de vigas que pesan 220 toneladas cada par. El espacio abovedado que forman esas vigas, de uno a otro de sus extremos, es de 106 metros 68 centímetros, y el comprendido entre esa bóveda y el patio es de 41 metros 14 centímetros, por lo que cada lanzamiento del balón resultaba microscópico en relación con la inmensidad del techo».

Sobre la revancha Inglaterra-España, un periódico de España publica el siguiente suelto:

«Hemos sabido que las negociaciones para celebrar el match de fútbol, revancha, entre Inglaterra y España, van por buen camino, habiéndose aceptado en principio el encuentro a celebrar probablemente en Londres, quedando el asunto pendiente de la designación de fecha.

Sobre el jugador Gaspar Rubio, leemos lo siguiente en el Diario Montañés:

Aunque de modo oficioso, el Real Madrid ha recibido proposiciones de Méjico para tratar del traspaso del famoso Rubio.

Ha sido un aficionado muy conocido quien, autorizado debidamente, ha anunciado las gestiones encaminadas a conseguir que el Club madrileño pida a la Fifa que autorice a su jugador para jugar partidos en Méjico, y exponga las condiciones económicas con que traspasaría al «mago».

Parece que, por el momento, el Madrid estudiará el asunto, sin adoptar resolución inmediata en el sentido que se le interesa.

JIMMY BRADDOCK EN EL PROGRAMA DE CARNERA Y MALONEY EN MARZO

MIAMI, Fla., febrero 22. (AP). Jim Braddock, que ha logrado victorias por knock out sobre Tuffy Griffith y Jimmy Slaterry, aparecerá en uno de los bouts preliminares del programa que tiene al encuentro Carnera-Maloney como atracción y que se dará aquí en marzo 5.

2 grandes ventajas

EL Jabón de Afeitar Williams, envase "Holder Top," se destaca por la maravillosa espuma que produce y porque la barra no puede desprenderse del estuche.

El secreto de esa espuma está en su capacidad de absorber una gran cantidad de humedad que ablanda la barba maravillosamente permitiendo el afeitarse con la mayor comodidad sin rasgar la barba ni irritar el cutis.

Después de comprar el primer estuche no hay que comprar más que barras de repuesto; el estuche dura indefinidamente.

No hay otra espuma como la de Williams. ¡Pruébela y convénzase!

Jabón de Afeitar "Holder Top"
Williams
Después de afeitarse—use el Aqua Velva de Williams; conserva el cutis en buenas condiciones todo el día
2036

SELECCIONES DE SALVATOR

PRIMERA CARRERA — **NO RECLAMABLE**
4 furlones. Para ejemplares de 2 años. Premio $800.

CAMPING, 115, llevará la superior monta de Longden. El grupo es todo de pencos, careciendo los juveniles conocidos de elevada velocidad. CERVEZA, 115, fué un tip muy corrido en su última, haciendo una soberbia demostración Muy peligroso hoy. BECKY E., 112, hace un gran número de días que no compite Ha venido practicando muy bien. DR. ROGERS, 115 no es posible que haga la cruz mientras lleve encima al bombero de Sauter MEMORANDUM, 112, quedó lucido en su primera salida y hoy puede mejorar

También correrán: Don Romiro, 115; Milady Ward, 112; Dunreath, 115; Dixie Weidel, 112; Prince Anon, 115; Elsien Bruce, 112; Gay Bandit, 115; Meal Money, 112; Decline, 115; Mistress Wilding, 112; Silent Vote, 115; Carrots, 112 y White Basket, 112.

SEGUNDA CARRERA — **RECLAMABLE**
6 furlones. Para ejemplares de 3 años. Premio $800

THE LONE TRAIL, 107, ha venido mejorando mucho en sus últimas salidas. Corre muy bien la pista fangosa, pero no debe hacerlo menos bien en seca. OUR DOCTOR, 107, irá montado por McLaughlin, y es mucho pedirle a este que, después de ganar dos carreras ayer, vuelva por la picada hoy. ACHTOI LASS, 102, viene resultando una falsa alarma. Termina fuerte pero aún no ha podido llegar. PRECEPTOR, 102, si le pusieran un jinete mejor encima, es posible que mejorara sus carreras. MISSY, 107, tiene unas ligeras probabilidades.

También correrán Great Flyer, 102; Peleg, 107; Bauty Belle, 102; Zingaro, 107; Dame Rumor, 107; Afrost, 102; Joan Pat, 102; Precious Fortune, 102; Fair Ester, 102; Dixie Bo., 112; Brussels, 112; Gibby,s Lillian, 102 y Sun Tourist, 97.

TERCERA CARRERA — **RECLAMABLE**
6 furlones. Para ejemplares de 4 años y más. Premio $800

RANCH LASS, 102, hizo buena demostración sobre pista seca, y va con un peso muy reducido encima. La carrera es difícil, sin embargo. LADY VIOLA, 102, tiene la ventaja de ir timoneada por el gran Neal, que hará lo posible para desquitarse de sus fracasos de ayer. WATCH ON, 115, va muy bajado de grupo, siendo un contendiente muy peligroso en la carrera SOLUS, 112 tiene muy fuertes finales y la distancia de la carrera es muy de agrado. TEMPS D,AMOUR, 110, se para muy rápido pero hoy es posible que llegue, ya que le han rebajado bastante peso.

CUARTA CARRERA — **NO RECLAMABLE**
6 furlones. Para ejemplares de 4 años y más. Premio $1.000

MERRY WINDSOR, 111, posee gran velocidad inicial y su forma es tan soberbia que continúa siendo mi preferencia aún en grupo tan formidable como éste. GUILDER 112, parece ser el contrario a batir. Tiene buena posición por dentro y le agrada la pista rápida. FILM, 112, es consistente pero en los seis furlones suele debilitarse un poco al final. SIR RAOUL, 112, viene mejorando y en su última carrera mostró flus para triunfar hoy. KING PIN, 112, tiene gran velocidad en la milla, y los seis furlones pueden venirle de perilla.

También correrán: Smooth, 102; Letalone, 112; Overboard, 118; Gay Paridian, 112; Star Flyer, 107; Rolling Sea, 107; Florida Gold, 118 y Fleeting Fire, 118.

QUINTA CARRERA — **HANDICAP INDEPENDENCIA**
Milla y Dieciseisavo. Para ejemplares de 3 años y más. Premio $5.000

BAD NEWS BOB, 114, va tan ligero de peso que necesariamente tiene que ser el preferido. Unos dicen que lo aguantaron en su última. Yo me limito a consignar la versión. KINGSPORT, 107, tiene la mejor posición en la tira y su velocidad es tan enorme que hay que considerarlo aquí. De peso va muy ligero. STARS AND BARS, 111, dicen que era un fenómeno en Miami. Si esto es así, debe de ser un robo en la carrera. Por otra parte he leído que está adolorido en sus últimas. JEAN LAFITTE, 99, montado por Neal y habiendo ganado su última en Miami sobre un grupo de $4.500, es un contrario de alto peligro. BLACKWOOD, 108, es un ejemplar de clase y corre la distancia soberbiamente.

También correrán: Baltimore, 103; Guilder, 98; Royal Sable, 106; Starboard Light, 102; Scot,s Grey, 96; Night Tears, 105 y King David 113.

SEXTA CARRERA — **RECLAMABLE**
Milla y 50 yardas. Para ejemplares de 4 años y más. Premio $800

ENTHUSIASTIC, 110, es un ejemplar consistente y con una buena posición interior resulta el caballo lógico a batir. BROWN CHIEF, 108, puede correr la distancia y su última fué magnífica. SHASTA LOVE, 100, va hoy ligerita y está a sus anchas en la distancia de la carrera.

También correrán: Drifter, 110; Chantry, 108; Finnath, 113; Sweet Lacruse, 113; Corposant, 110; Matin,s Minister, 105; Paddy Flaherty, 108; Hard Rock, 113; Vowage, 108; Blewaway, 108; Collington, 110; Regabald, 113; Hengist, 110; Trappy, 108 y Southland Prince, 108.

SEPTIMA CARRERA — **RECLAMABLE**
Milla y 50 yardas. Para ejemplares de 4 años y más. Premio $800

BUD ELDER, 110, corrió muy bien en la justa de ayer, y hoy la llevan para la milla que es la distancia que corre preferentemente. CALZONA, 105, es una yegua que le agrada la milla, aunque en sus últimas no ha hecho nada de particular ASGO 105, hizo el papelazo ayer cuando partió mal y Neal no hizo el menor movimiento con él en todo el trayecto.

También correrán Hilary, 105; Murmuring Pines, 105; Doc, 110; Oondora, 100; Try Again, 105; Wrong Number, 105; Pandover, 113; Clifton,s Maid, 108; Miss Chiniquy, 105; Si Relief, 110; Porto Bello Gold, 110; Prompter, 108; Joan Shirley, 108; The Angelus, 110 y Frank Light, 113.

OCTAVA CARRERA — **RECLAMABLE**
Milla y Dieciseisavo. Para ejemplares de 3 años y más. Premio $800

PRIVATELY, 110 tiene velocidad y sus últimas son excelentes. Si no le regatean habrá que batirlo al final. SPRING CLEANING, es una potranca de alguna clase que tiene buena posición y va ligera de peso. SHASTA GRAFTON, 102, ha sido favorito pasmado par de veces. Hoy que tendrá mejor peso quizás sea el día en que se lo tiren por la cabeza al público. VENEZUELA, 112, ha corrido una sola vez. No lo hizo mal y debe de haber quedado listo para hoy. BILLY DORAN, 115, está muy corrido y va algo cargadito de peso.

También correrán: Old Sol, 97; Cut Bush, 112; Rave, 100; Euphrates, 115 y Lucky Play, 110

CONCURRIDA Y ALEGRE LA MATINEE EN HABANA-MADRID

Montes Menor y Pastrana, con una coda brillante, ganaron el primero. Un estelar sin acontecimientos, triunfando Guillermo y Epifanio. En el tercero ganaron Alí y Azpeitia. Notas

HOY, GLORIOSO 24 DE FEBRERO, DOS FUNCIONES

Los fanáticos del patio y los del patio de ahí enfrente, que le dicen la gran América del Norte, nos adelantamos a festejar como Dios manda y manda el honor de la ciudadanía la fecha del glorioso Grito de Baire, donde se inició el arder del fuego sagrado, que no era otro que el ideal de la libertad de un pueblo noble y generoso y ardiendo, ardiendo se fundió y cristalizó el ideal en realidad mágica de independencia que un día, de oro y de azul, más oro y más azul que todos los años de afanes, de luchas, de sangre, de heroísmos y de lágrimas, pregonaron en alta voz las dianas de los clarines y las ondulaciones, plenas de orgullo de todas las banderas.

Nos adelantamos, porque somos más amigos de las vísperas que de las fiestas, concurriendo a la Casita Criolla, donde el lleno fué enorme, delirante, de locura. Lleno en las canchas, en los tendidos, los palcos, las altas gradas; un caos caótico de gente, ávida de ver y de aplaudir a los chicos, que pelotean brava y sañudamente al estilo formidable de los blancos.

Y, en pasando el himno, la voz de guerra, a lo de todos los días; a las horas emocionales del peloteo, en la disputa del primer partido que salieron a jugar, los blancos, Montes menor y Pastrana, contra los azules, Ochoa y José; que en dos rachas bien distribuídas se confundieron en un buen empate en el salao y maldito trece, que se repitió con aplauso del conglomerado babelico en el tanto dieciseis.

Y aunque ustedes no lo crean ahí quedaron los dos azules, pues los dos blancos con una racha sorprendente y arrolladora, les habían ganado la pelea. Boletos a 1.80.

Primera quiniela; de Constante a $2.00.

Y combinada de Constante y de Trujillo a $.800.

Y entramos algo desconcertados, chalequeramente pensando en el gran laberinto que siempre se supone de un gran estelar bien casado, ya que el Intendente de la Casita, casa bien porque casa con pinzas de oro. Sencillamente por que lo disputaban los blancos Emilio y José Luis, contra los azules, Guillermo y Epifanio, que dicho sea de paso no tuvieron contra posible en toda la siega. Pues los dos azules, agarrados al dominio y peloteando horrores de bien, todo lo llevaron por delante, con aplauso; todo menos a los dos blancos, que mordiendo el cordobán, fueron siempre por detrás para quedarse en el tanto 27. Boletos a $1.80.

Segunda quiniela; de Ibarlucea, a $2.40.

Y combinada de Ibarlucea a $8.00.

Y lo mejor de la tarde, por lo menos lo más emocional y sobresaltante, fué el partido con que pusimos corona de palmas a la bulliciosa de ayer; lo disputaron bien bonitamente, los blancos, Alí y Azpeitia, contra los azules, José y Bernal, gran quincena la primera; empates en 3, 4, 14, 15, 16, y 17. No más. Dos rachas bravas, blanca y azul, con 33 por 24 tremebundo. Pero cuando empezamos a derramar lágrimas aterrorizados de la trágica, nada, sonreímos. Lo ganarán los blancos. Un gran final.

Hoy, día eminentemente patriótica, función por la tarde y función por la noche. Otros dos caos de alegría.

Dn. Fernando

Programa oficial. A las 3 de la tarde. Día 24 de Febrero de 1931

Primer partido a 25 tantos. Montes menor y José Mary. Blancos; contra Constante y Buendía menor, azules. A sacar blancos del cuadro 10 y azules del cuadro 14 1-2.

Primera quiniela a 6 tantos.—Constante, Trujillo, José Mary, Ochoa José, Alí.

Segundo Partido a 35 tantos.—Guillermo y Labat menor, blancos; Antonio y Gayarre, azuls. A sacar blancos del cuadro 14 y azules del cuadro 14 y medio.

Segunda quiniela, a 6 tantos: Azpeitia, José Luis, Guillermo, Buendía mayor, Ibarlucea, Labat mayor.

Tercer partido, a 35 tantos.—Alí y Pastrana, blancos: José y Azpeitia, azules. A sacar blancos del cuadro 14 y medio y azules del cuadro 14.

Programa oficial. A las 8 y 45 de la noche. Día 24 de Febrero de 1931

Primer partido a 25 tantos.—Ochoa y Buendía menor, blancos; contra Trujillo y Jose Mary, azules. A sacar blancos del cuadro 14 y medio y azules del cuadro 14.

Primera quiniela, a 6 tantos.—Constante, José Mary, Ochoa, Trujillo, José, Alí.

Segundo partido a 35 tantos: Andrés y Labat mayor, blancos; contra Emilio y Epifanio, azules. A sacar blancos del cuadro 14 1-2 y azules del cuadro 14.

Segunda quiniela a 6 tantos: Gayarre, Emilio, Antonio, Epifanio Andrés, Labat menor.

Tercer partido a 35 tantos.—Ibarlucea y José Luis, blancos; contra Pascau y Buenría mayor, azules. A sacar blancos del cuadro 14 y azules del cuadro 14 y medio.

J. JORGE Y JIM DELANEY EN ARENA POLAR: MIERCOLES

Será un gran star bout, a seis rounds, que gustará a los fanáticos

Joaquín, Jorge, el más popular boxeador del Cerro contenderá en la pelea estelar midiéndose nada menos que con Jimmy Delaney un peso pluma zurdo y cuyo último triunfo sobre Alfredo Casal el que le diera tan ruda pelea a Johnny Cruz le coloca en uno de los más altos sitiales.

Tanto Delaney como Jorge han observado un excelente training para este bout.

En otra de las peleas principales, Francisco Martínez, (Panchón), una de las más legítimas promesas en la división de los fly weights se medirá con Prudencio Arce.

Para esta pelea Panchón espera anotarse un nuevo y definitivo exito. Sus últimas víctimas, entre las cuales se cuenta a Martín O-Grady, le señalan como un posible vencedor sobre Arce el que tiene unas tablas con Alberto Fonticelli el argentino.

En otra pelea, Federico Moreno de la cuadra de Juan Molina del Distrito Naval del Norte se medirá con Enrique Rodríguez, uno de los más destacados pesos bantams en Cuba. Moreno valiente peso bantam de la Purísima Concepcion, piensa ganar esta pelea por knock out para pedirle la revancha a Carlos de Armas.

Narciso Figueredo, del Club Rafael María de Labra y sin duda alguna uno de los más destacados junior light weights tomará parte en este programa teniendo por adversario a Kid Verdún. Figueredo ha observando para esta pelea un concienzudo entrenamiento, ya que un triunfo sobre Verdún le catalogaría en uno de los principales lugares en su división.

José García contra Félix Ramos, vencedor de Rafael Hedman y Tomás Carballo contra Cecilio Romero cubren el resto del programa.

Con tan excelente programa no se cabrá el miércoles en la «Arena Polar» y el promotor Tony Cuervo se habrá anotado un triunfo más.

Los precios son los que siguein:

Asiento de grada 55 kilos; preferencia 70 y ring un bolo.

CURACION RADICAL Y RÁPIDA
SANTAL MIDY
de los Flujos Recientes ó Persistentes
Exigir la Firma:
PARIS. 8, rue Vivienne, 8
y en todas las Farmacias

RADIO Y ELECTRICIDAD
A CARGO DE ALBERTO GIRO

TRASMISIONES PARA HOY

Estación CMW
583 Kc. 510 M.
11 a. m.: Hora Vitaphone a cargo de la señorita Nena Cuenco, del señor Julio García Coronel, tenor y Armando Orefiche, pianista acompañante.
12 m.: Hora Radio Victor (en discos Victor).
1 p. m.: Programa Comercial.
5 p. m.: Orquesta Oriol.
6 p. m.: Programa Comercial.
8 p. m.: Hora El Crédito, por la Orquesta Corman.
9 p. m.: Programa desde el Estudio.

Estación CMC
845 Kc. 354 M.
De 9 a 11 p. m.: Homenaje a la Danza Cubana.
Concierto extraordinario bajo la dirección del maestro señor Vicente Lanz, con la cooperación de las sopranos señorita María Luisa Gutiérrez, señora María Cervantes de Aulet y los Trovadores Líricos de Cuba, que dirige Jorge Mauri.
He aquí el programa completo:
1—Breves palabras con motivo de la fiesta patriótica.
2—La Bayadera. Canción. Música de Carlos Manuel de Céspedes y Francisco Castillo Moreno, letra de José Fornaris. Cantada por los Trovadores Líricos de Cuba.
3—Areito. Canto de los Indios Siboneyes. (Primera audición).
Por los Trovadores Líricos de Cuba.
4—San Pascual Bailón. Contradanza del año 1803 (Primera audición).
Solo de piano por el Maestro Vicente Lanz.
5—El Sunganbelo. Guaracha del año 1813 (Primera audición).
Por los Trovadores Líricos de Cuba.
6—Los Ojos de Pepa. Contradanza. Saumell. (Primera audición).
La Virtuosa. (Primera audición).
Toma Tomás. Primera Audición.
(Ambas Contradanza, Saumell).
Solo de piano por el maestro Vicente Lanz.
9—Guarina. Canción. Sindo Garay. Primera Audición.
Por los Trovadores Líricos de Cuba.
10—(A) Sybill. Danzas. A. Torroella. Primera Audición.
(B) Mary. Danzas. A. Torroella. Primera Audición.
(C) Danzas Cubanas Nos. 1 y 2. Laureano Fuentes.
11—Tú, Habanera. E. Sánchez de Fuentes. Soprano Srta. María Luisa Gutiérrez.
12—Novelita. Tropicales. J. Marín Varona.
Intima. Tropicales. J. Marín Varona.
Solo de piano por el maesrto Vicente Lanz.
13—El Progreso. Vals Tropical. M. Lanz (Primera Audición). Piano solo por el maestro Vicente Lanz.
14—Número de Canto por la soprano señorita María Luisa Gutiérrez.
15—Danzas populares bailable. (Número especial). (Primera audición).
Piano solo por la soprano Srta. María Luisa Gutiérrez.
17—Biografía de Ignacio Cervantes, pianista concertista cubano.
18—Tres Danzas. Cervantes.
19—Número de Canto.
20—Varias danzas de Ignacio Cervantes, ejecutadas a dos pianos (Primera audición). Sra. María Cervants de Aulet, hija del autor de las danzas y el maestro Vicente Lanz.

Estación CMBL
1.500 Kc. 199.9 M.
De 2 a 4 p. m.: Programa popular.
De 7 a 8.30 p. m.: Programa variado.

Estación CMBC
955 Kc. 313.8 M.
De 12 a 1 p. m.: Hora Elixir Drosel. Trasmisión especial de la zarzuela La Viejecita.
De 1 a 2 p. m.: Hora Linares-Fernández. Programa de música española.
De 2 a 3 p. m.: Hora Comercial. Programa a cargo de Belisario López. La parte vocal a cargo de Rogelio Martínez.

Estación CMCR
1285 Kc. 233.4 M.
Trasmitirá de 3 a 5 p. m. Música selecta.

Estación CMBZ
1010 Kc. 296 M.
9 a. m.: Música variada y noticias.

Estación WEAF
660 Kc. 454 M.
Cadena Roja. Nueva York.
8 p. m.: Julia Sanderson y Frank Crumit, solistas.
Orquesta dirigida por Jack Shilkret.
8.30 p. m.: Trío de voces por las hermanas Ashley y Orquesta bailable.
9 p. m.: Orquesa de Concierto.
9.30 p. m.: Programa a cargo de Phil Dewey, barítono.
Conjunto de violines; Trío de voces y la Orquesta que dirige Frank Black.
10 p. m.: Bailables por la Orquesta Lucky Strike.
11 p. m.: Cab Calloway y su Orquesta.
11.30 p. m.: Vicente López y su Orquesta.
12 p. m.: Jack Albin y su Orquesta.
1 a. m.: Buenas noches.

Estación WJZ
760 Kc. 394 M.
Cadena Azul New York.
8 p. m.: Paul Whiteman's y su Orquesta.
8.30 p. m.: Landt Trío y White. Programa de diálogos y cano.
8.45 p. m.: Hugo Mariani y su Orquesta.
9 p. m.: Programa Selecto.
9.30 p. m.: Melodrama; vocalista y Orquesta.
10 p. m.: Programa Westinghouse.
1—Entree des Clans, de Henry VIII Suite. Saint-Saens.
2—Song of Steel. Spross.
3—Overture to The Flyng Dutchman. Wagner.
4—Euryanthe Overture. Weber.
5—Cleveland College Sons.
6—Gigue and Finale, de Henry VIII Suite. Saint-Saens.
11 p. m.: Programa por el Conjunto Slumber.
1—Overture to Czaar und Zimmermann. Lortzing.
2—Sarabande. Bohm.
3—Mozartiana. Tschalkowsky.
4—Serenade. Saint-Saens.
5—Lorsley. Nesvadba.
6—Dreams of Childhood. Waldteufel.
7—La Malquerida. Kramer.
8—Lamento. Gabriel-Marie.
9—Selma's Wiegenlied, de Musical Pictures of Scandinavia.
12 p. m.: Phil Spiltany y su Orquesta.
1 a. m.: Buenas noches.

Estación WLW
700 Kc. 428 M.
Cincinnati, Ohio.
8 p. m.: Paul Whiteman's Painters (W J Z).
8.30 p. m.: The Werk Bubble Blowers.
1—Steamboat Bill.
2—By he River Saint Marie.
3—Tenor: To the Land of My Own Romance.
4—Piano Dúo: Washington and Lee Swing.
5—A Jazz Holiday.
6—Tenor: A Kiss in the Dark.
7—Violines: Day Dreams.
8—Quartet: Ninety Nine Out of a Hundred.
9 p. m.: Salt and Peanuts.
9.15 p. m.: Variety.
1—Solo: Tears.
2—Variety Girls: When It's Harvest Time.
3—Piano Dúo: Over Night.
4—Solo: Sweet Lady.
5—Variety Girls: Them There Eyes.
6—Piano Dúo: Following the Sun Around.
9.30 p. m.: Chevrolet Chronicles.
10 p. m.: The Cotton Queen.
Cuarteto: Mandy Lane.
Washing the Blues From My Soul.
The Parade of the Ants.
Tenor: If I Had a Thousand Lives to Live.
Cuarteto: Happy Days in Dixie.
Tiger Rag.
10.30 p. m.: Clara Lu y Em (NBC).
10.45 p. m.: Bob Newhall. Noticias de deportes.
11 p. m.: Hora Granite.
12 p. m.: Programas bailables.
Por distintas Orquestas.
2 a. m.: Buenas noches.

ELEPIZONE
El famoso remedio que dominará los Ataques y Desordenes Nerviosos.
Por más de treinta años ELEPIZONE ha restablecido la salud a millares que sufrían de Epilépsia y Debilidad Nerviosa.
ELEPIZONE, recomendado por los médicos, es un remedio para niños y adultos, y lo venden en las principales farmacias.
Se obtienen resultados con uno o dos frascos.
NO ACEPTE IMITACIONES
PIDA
ELEPIZONE

LA AFEITADA QUE HACE CANTAR

El Dúo de la Mañana
¡No son ya los pajarillos los únicos que pueden cantar por la mañana! Todo el que se afeita con la hoja GEM también canta de contento y regocijo. ¿Por qué no? La GEM es insuperable para afeitadas rápidas, suaves y deliciosas. La GEM es fuerte y buena (no una hojita frágil). Afeita mejor, sirve para un número mayor de afeitadas y no cuesta más que las hojas comunes y corrientes. ¡Ensáyela hoy, sin pérdida de tiempo!
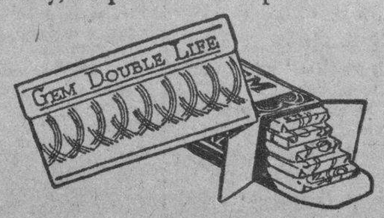

EXIJA LAS GENUINAS HOJAS GEM
Distribuidor: E. HAUSMANN, Zulueta 36-D, Habana

M.E.C.D. 2016

ESTA NOCHE PELEAN EN MIAMI M. WALKER Y JOHNNY RISKO

TODOS LOS ASES DE DISTANCIAS LARGAS, HOY, EN EL INDEPENDENCIA HANDICAP EN O. PARK

GUSTAVO VOLLMER Y RICARDO TAPIA GANAN SU PRIMER JUEGO DE TENNIS EN EL "CAMPEONATO PANAMERICANO"

La victoria de Vollmer fué fácil sobre David Fairfield, que es de Miami. El mexicano venció en stright sets a «Nat» Williams. Los favoritos experimentaron poca dificultad. Comentarios

MIAMI, febrero 23, (AP.) — Los favoritos experimentaron muy poca dificultad en avanzar en los juegos iniciales del torneo de tennis panamericano, efectuado aquí en la tarde de hoy, cuando pasaron sus sustos en los rounds primero y segundo.

George Lott, de Chicago, al frente de las estrellas «seeded», derrotó a Bud Panzer, de Cincinnati, 6-0, 6-1, en el segundo round después de haber sacado un »bye« en el primer round.

John Van Ryn, de East Orange, N. J., otro de los players «seeded», experimentó pequeña dificultad en disponer de Roy Cassini, de Cincinnati, 6-0, 6-2.

Gustavo Vollmer, campeón de Cuba, que encabeza la lista de players extranjeros, le ganó fácilmente a David Fairfield, de Miami, 6-0, 6-i, y Ricardo Tapia, «as» mexicano, le ganó en straight sets a Nat Williams, de Miami, 6-0, 6-1.

Otros resultados del segundo round fueron:

Oscar Evans, de Miami, derrotó a Bob Gifford, de Nueva York, 6-1, 6-0; Melvin Tarpley, de Tampa, le ganó a E. J. Harbett, de Miami, 6-0, 6-0; S. Jarvis Adams, de Port Washington, L. I., venció a Donald McNeil, de Miami Beach, 6-2, 6-1; Marcel Rainville, Montreal, Canadá, derrotó a Alton Bassett, de Miami, 6-1, 6-0; Carroll Turner, de Miami, venció a Steve Zachary, de Miami Beach, 6-0, 6-3; Bud Siede, de Cincinnati, derrotó a Joe Whalen, de Miami, 6-3, 5-7, 6-3; Gus Feuer, de Miami, le ganó a A. A. Arnold, de Kansas City, 6-1, 6-1; Keith Morgan de Nueva York, venció a Dick Howell, de Hialeah, Fla., 6-4, 6-1; J. Gilbert Hall, de Orange, N. J., le ganó a George Okell, de Miami, 6-0, 6-0, y W. R. Bragaw, de Providence, R. I., venció a E. W. Travis, de M. Beach, 7-5, 3-6, 6-3.

En el primer round, Panzer venció a Marvin Greer, de Miami, 7-9, 6-3, 6-2; Charles Whithead, de Trenton, N. J., derrotó a Alton Bassett, de Miami, 6-0, 5-7, 6-3; Tarpley venció a C. A. Hudson, de Seabright, N. J., 6-0, 6-0; Nixon le ganó a John Mckay, de Miami, 6-2, 6-2; Siede venció a George Fox, de Miami Beach, 6-2, 6-2; Cassini derrotó a Dick Curran, de Chicago, 4-6, 7-5, 6-3.

Evans, Fairfield, Paul Stagg, de Chicago; Zachary y Arnold avanzaron por default.

RESULTADOS DE LAS CARRERAS DE AYER

PRIMERA CARRERA
4 furlongs — Tiempo: 49-1|5

Mordawn	$ 4.40	3.20	2.60
Anita-s Pal		6.40	3.60
M. Miss (field)			3.00

SEGUNDA CARRERA
6 furlongs — Tiempo: 1.15-3|5

Clifton-s Maid	$15.80	8.00	5.40
Prince Ronald		10.40	6.20
Wildolive (field)			4.00

TERCERA CARRERA
6 furlongs — Tiempo: 1.15-4|5

Kitty Cat	$19.80	3.00	6.00
Wentz		5.00	4.40
Princesita			8.80

CUARTA CARRERA
6 furlongs — Tiempo: 1-16

Skipaway	$24.20	11.80	9.20
Miss Angon		25.60	14.20
Platoon			4.40

QUINTA CARRERA
Milla y 1-16 — Tiempo: 1.51

Lagrange	$13.20	5.00	3.40
African		5.20	4.20
Uncle Boot			3.40

SEXTA CARRERA
Milla y 1-16 — Tiempo: 1.49 3-5

Princess Isabel	$ 7.60	4.40	3.40
Miracle		4.00	3.40
Sweet Lacruse			7.40

SEPTIMA CARRERA
Milla y 1-16 — Tiempo: 1.49 2-5

Elizabeth	$16.20	6.20	3.40
Sunset		7.20	4.20
Vera C.			2.80

EL VELEZ SARSFIELD SALE MAÑANA DE NEW YORK PARA ARGENTINA

N. YORK, febrero 23, (AP.) — El team de futbol asociación Vélez Sarsfield, de la Argentina, completó su brillante tournée por Centro América, las Indias del Oeste y los Estados Unidos con su victoria de hoy sobre el Hakoah, team integrado por estrellas, con anotación de tres goals por uno.

Esta de hoy ha sido la última aparición en este país de los jugadores argentinos. El miércoles, mañana, salen con rumbo al lugar de partida.

El pasado sábado el conjunto suramericano venció a un All Stars (todos estrellas) con el mismo score de hoy, pero ayer perdieron su único juego con el Fall River, champion de los Estados Unidos, con anotación de cinco goals a dos.

St. Louis, febrero 23.-A. P.-El estado de Ban Johnson, ex-Presidente de la Liga Americana, continúa siendo de cuidado esta noche, según anuncio hecho por el Dr. Robert F. Hyland, su médico de cabecera en el hospital

BABE HERMAN Y DAZZY VANCE NO HAN FIRMADO TODAVIA, PERO SE ESPERA QUE LO HAGAN MUY PRONTO

Dice York, que son dos elementos que valen mucho, pero que no se dan cuenta que no es posible alterar el orden natural de la ciencia de Arquímedes. Luque no está en Clearwater

N. YORK, febrero 23, (AP.) — Los Robins están en Clearwater, pero Frank York y Fred Driscoll están en Nueva York. O por lo menos muy cerca de Nueva York. El primero tiene su oficina en el Singer Building, que hace veinte años se consideraba la «8a. maravilla del mundo». Driscoll es el gran estratega de la publicidad de Ebbets Field.

York, abogado distinguido, entusiasta del base ball, y presidente efectivo del club que reina en Ebbets Field en los veranos cree que su equipo «barrerá literalmente con la oposición este año».

Tanto Driscoll como York me aseguraron hoy que Dazzy Vance, uno de los »demorados» ha demostrado ya sus deseos de poner su rubrica al pie del contrato que lo convierte en un robin de palabra y hecho este año. Dazzy ha sido otra vez uno de los recalcitrantes. Lo mismo que Babe Herman, el brillante derechista tiene ideas sobre sueldos que no logran nunca coincidir con las ideas de Frank York.

«Vance—dice York—es lo mismo que Babe Herman en el asunto salarios. Los atletas profesionales son artistas en toda la extensión de la palabra. Y tiene temperamento de artistas e ideas muy exageradas acerca de su valor como atractivos. Es cierto que tanto Vance como Herman son grandes imanes de taquilla, pero no es posible alterar el orden natural de la ciencia de Arquímedes».

Arquímedes, por si acaso el lector lo ha olvidado, era aquel caballero griego muy versado en los números que pidió una palanca para volver el mundo al revés.

«Babe Herman—continuó el presidente de los Robins—tiene en su poder mi oferta de 19,000 pesos. Es una suma considerable capaz de hacer a cualquier jugador feliz. Herman es un gran jugador de pelota. Nadie lo duda. Su actuación el año pasado fué brillante.

«Su labor en el infield fué monumental. Babe Herman se metió a todo flatbush en el bolsillo con sus sorprendentes «cogidas» el año pasado. En más de una ocasión salvó el día para Brooklyn. Su bate habló con elocuencia singular en la temporada pasada y su promedio fué muy lisonjero. Sus home runs fueron en mayor número en 1930 que en temporadas anteriores.

«El aumento de sueldo de Babe Herman es justificado. El Babe exige veinte mil pesos y después de hacer mis cálculos creo que el club solamente puede pagarle 19,000 pesos. Y creo que Herman capitulará.

'Vance igualmente quiere un aumento de sueldo. Exige 25.000 pesos por esta temporada. En su campo de cacería en la Florida Vance se puso al habla con Robinson y es mi opinión que el brillante derechista se incorporará en breve a las huestes de Brooklyn que actualmente trabajan en Clearwater. Su contrato debe llegarme de un día a otro.

«Este año tenemos una novena como la desearía cualquier equipo de la Liga Nacional. Con O-Doul y Thompson reforzamos la artillería pesada. Estos dos jóvenes son excelentes bateadores y sirven de complemento al grupo de excelentes bateadores que forman parte de nuestra novena.

«Este año debemos observar bien a Al López. El tampeño cobró experiencia de gran valor la temporada pasada y es mi opinión personal que en esta temporada su ojo se habrá acostumbrado a los pitchers de las grandes ligas y su promedio será aún mejor que el del año pasado.

«Luque no ha llegado todavía a Clearwater. Pero un pitcher de la experiencia de ese valioso atleta cubano no necesita gran práctica para estar en su elemento y cuando llegue demostrará en seguida su dominio sobre la bola. Este año, Luque ha de lucir aún mejor que en el pasado. La nueva bola con la costura por fuera en vez de por dentro se presta para pitchers de cabeza ejecutar con mayor maestría. Luque y Vance creo que podrán maniobrar aún mejor con la nueva bola.

«Moss y Thurston no han llegado todavía a Clearwater y Lombardi, el nuevo ayudante de López, deberá llegar al campamento de un momento a otro.

«Durante esta semana estarán trabajando en Clearwater O-Doul, Frederick, Flowers, Finn, Slade, Al Cohen, Max Rosenfeld, Murray Howell, Bob Papham, Bob Reis y Babe Herman. Actualmente hay unos 25 jugadores y coaches en Clearwater y para la semana entrante ya todo el mundo deberá estar en uniforme.

«Creo que la confianza que abrigamos aquí en Brooklyn es contagiosa y me parece que no existe un solo jugador de Brooklyn que no esté poseído esta vez del mismo espíritu que nosotros: El ganar el gallardete a costa de cualquier sacrificio. En la temporada pasada comenzamos muy bien, pero la suerte no nos acompañó. Vimos oportunidades brillantes pasar al campo enemigo, pero aprendimos una lección que nos servirá de provecho este año y tengo plena confianza de que Wilbert Robinson piloteará en la próxima justa una novena de campeones».

SPORTS DIARIO DE LA MARINA SPORTS

AÑO IC — LA HABANA, MARTES, 24 DE FEBRERO DE 1931 — PAGINA TRECE

LA Y.M.C.A. CONTINUA A MEDIO JUEGO DEL DEPORTIVO EN LA JUSTA DE BASKET BALL

Al vencer anoche al Teléfonos con score de 32 por 24, el team Cristianos se afianzó en el segundo lugar. El Vedado, sin Machado, Martínez Conill y sus estrellas, ganó muy fácil

El quinteto de la Asociación Cristiana de Jévenes mantuvo su paso firme tras el equipo del Deportivo de Cárdenas al vencer al team del Teléfonos en el primer juego del doble header celebrado anoche en el floor del Vedado Tennis Club.

Un bien jugado segundo half, en el que Maristany, Julio Fernández y Shorty Gil jugaron un papel de mucha importancia, produjo el éxito de los Cristianos, 32 por 24, que les permite continuar a medio juego de los muchachos de la Perla del Norte. En vista de esto, si mañana logran vencer al team cardenense en el encuentro que tienen señalado para el primer turno del floor azul, se producirá un empate en el primer lugar que sabe Dios qué consecuencia traerá.

El equipo telefónico empezó anoche con algún vapor y pareció en disposición de producir la sorpresa que algunos esperaban derrotando a los Cristianos, pero la amenaza no pasó de ser una tempestad en un vaso de agua, y, como consecuencia la Y. M. C. A. recobró en seguida su juego efectivo de noches pasadas para asegurar el game con una lluvia de puntos sobre el team de Casas.

En el segundo juego el Vedado T. derrotó al Víbora 27 por 20, a pesar de haber presentado en el floor a casi todos sus jugadores novicios. Guabela Aixalá fué el único que estuvo en acción todo el tiempo, y gracias a ello gozamos de una serie de tiradas de interés que mantuvieron al 'respetable» bastante entretenido.

Pese a la ausencia de Machadito, Finlay, Martínez Conill y Lancís, el Víbora no pudo hacer gran cosa en el floor.

TELEFONOS

	Fig.	Fog.	Fc.
F—Luis González	2	3	0
F—Eduardo de las Casas	2	2	2
C—Julio Núñez	3	3	2
G—Pedro Cardoso	0	1	3
G—José García	0	0	3
G—Tomás Rodríguez	0	1	4
Totales	7	10	14

Y. M. C. A.

	Fig.	Fog.	Fc.
F—Carlos Naves	1	5	1
F—Gustavo Molinet	1	0	1
—Teodoro Maristany	5	1	2
G—Guillermo Gil	1	0	2
G—Julio Fernández	1	0	3
G—Leonardo Zapico	0	0	2
F—Gabriel Fournier	2	2	1
F—Joaquín Planas	7	0	0
Totales	12	8	12

RESULTADO

Teléfonos: primer half, 15; segundo half, 9; total, 24.

Y. M. C. A.: primer half, 14; segundo, 18; total, 32.

VEDADO TENNIS

	Fig.	Fog.	Fc.
F—Jorge Cancio	1	2	0
F—Ramiro de Cárdenas	1	0	3
C—Gilberto Fernández	0	2	1
G—Pantaleón Venero	0	0	1
G—Angel Aixalá	6	1	1
C—Gustavo Bethart	2	0	3
G—J. Herndez. Carbayo	0	0	0
F—Artpro Fnlay	1	0	1
G—Gustavo Lancís	0	0	4
Totales	1	5	14

VIBORA T. CLUB

	Fig.	Fog.	Fc.
F—Octavio Daubal	0	0	0
F—Raúl Giraud	3	2	2
C—René Biscay	3	3	2
G—Miguel Llaneras	0	0	1
G—Emilio Petit	0	0	1
G—Sixto Calvo	1	0	2
F—Antonio Alonso	0	1	2
Totales	7	6	10

RESULTADO

Vedado Tennis: primer half, 14; segundo, 13; total, 27.

Víbora Tennis, primer half, 6; segundo, 14; total, 20.

Actuaron en ambos juegos:
Referee, Alejandro P. Vilá.
Umpire, Enrique L. Bru.
Cronometrtista, Valdés Ortas.

IGNACIO ARA, que peleará el sábado con JOE DUNDEE pesando menos de 155 libras.

Un Solo Empate y Ganan el Estelar Hernando y Eusebio Anoche en el Frontón Jai Alai

Segundo y Ecenarro no pudieron pasar del tanto 23. En el prólogo pegaron Ochoa y Sola Y Ferrer y Llano ganaron el del cierre. Para el miércoles trío formidable y pareja colosal

También los fans del patio y los del patio de enfrente, en cuanto terminó la elegante jornada, víspera de la gran fiesta patriótica, en el Habana-Madrid, con el tiempo contado para meternos los menudos, corrimos al frontón Jai-Alai, la gran sucursal de Mazorra y su Comarca, donde los amables señores nos habían preparado otra víspera con función patriótica de las de a todo meter la cesta y todo aplaudir porque en cada metida debíamos meter el tanto ya que la alegría y la solemnidad y la brillantez de la noche así nos lo exigía.

Y como ni a fanáticos por la pelota, ni a patriotas fanáticos, único fanatismo disculpable, no hay quien nos gane, pues antes de la noche las gentes rodeaban el frontón, dentro y fuera todo flotaba en un ambiente de alegría y entusiasmo sin ejemplo. Y a la hora horada de siempre, miles y miles de tettes se asomaban a la cancha dorada por todas las luminarias de la casona, que ayer se vestía con tanto oro como el Capitolio. En los palcos, gracia de Dios, por cataratas; vaya cuerpos, vaya caras, cabrilleantes las alhajas. ¡Qué señoras!

En medio del silencia paso y fuese el himno, después de ser ovacionado, como en los días solemnes; comenzó la molienda de los sustos; molienda en la que intervinieron los maestros del azuquiqui, los blancos, Ugalde y Arrondo, contra los azules, Ochoa y Solá; blancos que aunque se pusieron negros, defendiéndose, nada, porque los azules, dando salsa con hacha, los acabaron de un tirón de pelos de los que dejan calvos y sin el pelo de la ocasión. En fin, una malita hora para los blancos, que quedaron en 16. Boletos a $4.80.

Primera quiniela: de Ochoa. Boletos a $10.20.

Combinada: de Ochoa y Trecet Menor. Boletos a 42 pesos.

Y ya estábamos cara a cara y frente al partido estelar, partido de gran misterio, porque nada menos que en su peloteo ingresaban sus augustos mimbres los blancos Segundo y Ecenarro, contra los azules, Hernando y Eusebio. Iguales a la una. Y nada más. Entraron los dos azules echando colorado y mal los blancos; encerado; ocho azules por dos blancos, pero afirmados los dos blancos y dandole con pimienta pensamos en el empate; que no cuaja; aproximación 10 por 11 y 11 por 12. Y ya ni aproximaciones; volvieron los dos azules a la carga de caballería y marchando arrogantes siempre por delante, lo ganaron con la pena de dejar en 23 a los dos blancos, de los cuales Segundo hizo una gran defensa; pero Ecenarro anduvo descompuesto y desacertado. Boletos a $6.20.

Primera quiniela: de Arana. Boletos a $2.60.

Combinada: de Arana y Ecenarro. Boletos a $16.00.

Y salieron peloteando la hora final, los blancos, Ferrer y Llano, contra los azules, Olaveaga y Aristondo. Señores que pelotearon mas de una hora para resolverlo, ejerciendo siempre el dominio los dos blancos y la defensa los dos azules. Pasaron emparejados por 1-2-3 y 4; racha azul y racha blanca y empate en 11. Fué el último, pues después los dos blancos, peloteando más y mejor que los azules, lo ganaron. Los azules quedaron en el tanto 21. Boletos a $2.60.

A las doce pasó el himno nacional y fué saludado con ovaciones atronadoras.

F. Rivero.

PROGRAMAS DE JUEGOS DE FUTBOL PARA HOY EN EL S. LA TROPICAL

Esta tarde se efectuarán tres encuentros de futbol en el Stadium de La Tropical, en opción a la eliminatoria de los equipos de Segunda Categoría.

El programa es el siguiente, apareciendo tambien lor árbitros que han de actuar en los mismos:

A la una y cuarto, Santander y Deportivo Luyanó, Arbitrará Pazos y Cajide, teniendo de jueces de líneas a José Dunjó y Pepe Llano.

A las tres, Canarias y Vigo. José Dunjó será el referre y y los otros dos árbitros nombrados correrán las líneas.

A las cuatro y cuarto, Covadonga y P. Fernández. Pepe de Llano será el referee. Dunjó y Cajide, linesmen.

GEORGE GODFREY GANO POR KNOCK OUT EN EL ROUND INICIAL A DICK

NUEVO LOREDO, MEXICO, febrero 23. (AP).—George Godfrey, de Filadelfia, le ganó por K. O. a Dick Russell, anunciado bajo el nombre de Ricardo Rosel en los programas, durante el primer round de su pelea concertada a 20.

CAPABLANCA FRENTE A 50 CONTRINCANTES

BOSTON, febrero 23. (AP).—José Raul Capablanca maestro cubano de ajedrez y campeón del mundo por siete condiciones distintas, se efrentó hoy con 50 de los mas notables ejedrecistas de Nueva Inglaterra, en una exhibición de simultaneas. Esta exhibición fué la nota culminante del día de apertura del torneo anunal de la Asociación de Ajedrez del Estado Massachussetts.

Entre sus contrarios se hallaban Harold Morton, de Boston, campeón de Nueva Inglaterra; W. M. Adams, excampeón de Nueva Inglaterra y el doctor S. T. Putman, de Boston.

ALFREDO DE ORO, JR., GANO SU MATCH EN EL CAMPEONATO DE BILLAR

NEW YORK, febrero. (AP). Alfredo de Oro, Jr., ganó su match en el Torneo Nacional Amateur de billar a carambolas por tres bandas, derrotando a Charles Gill, de Clarksburg, West Virginia, 50 por 36, en 66 inning. De Oro tuvo una tacada de 6 y Gill de 4. Estas fueron las mayores.

En el match mas rápido del torneo, hasta la fecha, Joe Releigh derrotó a R. V. Doran, 50 por 24

WALKER COCHRAN LE GANO A K. MATSUYAMA

NEW YORK, febrero 23. (AP).—Wal-ker Cochran, de Hollywood, derrotó a Kinrey Matsuyama, del Japón, 400 por 380 en el Torneo Internacional de carambolas al cuadro 18.2, que se viene efectuando bajo los auspicios de la Federación de Jugadores de Billar. El match duró 24 innings.

Willie Hoppe le Ganó al Alemán Score 400 a 374

Fué el match inicial del Campeonato Internacional de carambolas al cuadro.

NEW YORK, febrero 23. (AP) Willie Hoppe, veterano billarista de New York, derrotó a Erich Hagenlacher, de Alemania, 400 por 374, en el match inicial del campeonato Internacional de carambolas al cuadro 18.2, que se efectúa en la Academia Strand.

El match duró tres horas y se necesitaron 14 innings para que Willie saliera vencedor.

Hoppe comenzó dando señales de superar fácilmente al alemán, haciendo 165 carambolas consecutivas y alcanzando la mejor tacada del encuentro. En el segundo inning, Hagenlacher tomó su paso y anotó 132 carambolas, reduciendo la ventaja de Hoppe a 33 puntos. Después de esto, el match se hizo lento, ya que ninguno de los dos contendientes pudo lograr un buen dominio de las bolas.

El torneo, que consta de un doble round robin, en el cual tambien toman parte Kinrey Matsuyama, del Japón y Walter Cochran, de Hollywood, es patrocinado por la recién constituida Federación de Jugadores de Billar.

Jack Schaeffer, campeón mundial, no pudo tomar parte en el torneo.

Score por innings del match de hoy:

Hoppe 165 3 10 25 3 12 63 20 23 50 5 0 0 12—400
Hagenlacher 3 132 0 35 86 0 19 12 0 43 0 13 0 30—374

Mayor tacada: Hoppe 165; Hagenlacher 132.

Average: Hoppe 28 8-14; Hagenlacher 28 10-13.

African se Fué de Papelazo en la Justa de Calibre Celebrada en el Hipódromo de Oriental Park

El sobresaliente aprendiz Neal fué otro que se durmió en una tarde que resultó de Ipecacuana y Guao para los sufridos fanáticos. Catrone favorecido con un solitario de brillante en una rifa

(Por «SALVATOR»)

En conmemoración de la fecha patriótica del Grito de Baire, precursor de la independencia que hoy goza la patria cubana, hoy vestira Oriental Park sus mejores galas para asociarse dignamente a los festejos, y el Havana American Jockey Club ha dispuesto un clásico programa de ocho interesantes justas hípicas que habrán de deleitar a la desbordante concurrencia que se ha dado cita en el bello escenario de competencia sentre nobles pur sangs.

Como gran estelar figura el Independence Handicap, uno de los once clásicos del turf criollo dispuestos para el curso del actual mitin, con premio de 5,000 pesos y cuotas, que discutirán a milla y un dieciseisavo once de los mejores ejemplares de la travesia que se entrenan actualmente en Oriental Park. Esta gran carrera consumirá el quinto turno en el programa.

El as de la Cuadra Nacional, King David, airoso triunfador en los handicaps Valentine Day y George Washington, hace esta tarde nueva intentona para sumar nuevos laureles a su glorioso pasado, y será piloteado por D. Fregatte.

FUERTES RIVALES

Bad News Bob con Riley al lomo entra en la justa de esta tarde en las mejores condiciones de su vida. No menos dispuestos lucen para salir triunfantes en la ruda prueba Night Tears piloteada por M. Aranda, Stars and Bars, recien llegado de Miami donde hizo derroche de su habitual velocidad, y ganador del Clark Handicap el año pasado en Churchill Downs, será timoneado por V. Smith Blackwood, ganador hace dos años del Lincoln Handicap con premio de 25,000 pesos en Lincoln Fields, Chicago, le será escogido el jockey al mediodia.

Jean Lafitte, reciente ganador fácil en el track Hialeah en Miami, será piloteado por el aventajado aprendiz E. Neal.

El capitán Frank Eaton, turfman canadiense, cuenta en el clasico de esta tarde con un «entry» integrado por Baltimore, que montará H. Louman, y Guilder con J. Mattioli al lomo.

DURA DE ROER

Siempre se hace tarea difícil seleccionar el ganador en un handicap. Como quiera que se observe la justa de esta tarde, aparecen cada uno de sus candidatos con idéntico chance de éxito.

Tan difícil para la selección aparece el turno titulado Grito de Baire, digno semiestelar, que discutirán doce sprinters de reconocida habilidad a seis furlongs. Florida Gold, Fleeting Fire, estos dos con iguales pesos; ganador cinco veces el primero y tres el segundo; Merry Windsor dos veces ganador; Smooth, Guilder, Letalone, Overboard, King Pin, Gay Parisian, Star Flyer, Sir Raoul y Rolling Sea.

El episodio titulado Perla de las Antillas, a media milla que discutirán doce «maidens» de dos años, ofrece sumo interés especulativo, como la totalidad de las ocho justas para esta tarde dispuestas.

Tanto los técnicos de la pista como los turfmen en general han demostrado su afán y entusiasmo para la confección del excelente programa que hoy se ofrece. Es de los mejores jamás dispuestos en el bello hipódromo de Marianao, desde su inicepción en el invierno de 1915.

NOTAS HIPICAS

Frank Catrone, exjockey de la formidable cuadra Rancocas, y actualmente al servicio de la cuadra del sportsman filadelfiano J. H. Louchein, fué el dichoso en la rifa de un solitario de brillante efectuada para socorrer al turfman Bobby Imes, alicaído y enfermo.

La cuadra Greengate vendió a E. E. Major la potranca de cinco años Elyizabeth S., hija de On Watch-Rose Vine.

Tal ha sido el movimiento de apuestas en la Mutua de Oriental Park en lo que va del mitin, que la existencia de 500,000 tickets dispuestos para el mitin se agotó ya, y se estan utilizando los que había en reserva para el próximo mitin, que debera dar comienzo en diciembre proximo.

También los bookies han experimentado idéntica experiencia. Se agotaron a varios los 50,000 cartoncitos que anualmente se les suministra para uso en el mitin. Esta es otra sólida prueba del auge que va tomando para mejores días en el futuro el turf criollo.

¡ARRIBA, JERRY!

La tarde hípica de ayer fué de hipecacuana y guao para los adictos a correr el chance de los favoritos. Dos de éstos, Mordawn y Princess Isabel, correspondieron para que el derrumbe no fuera tan desastroso, pero en los cinco turnos restantes los disparos de expertos y seleccionadores de lógicos fueron igual numero de encasquillamientos.

Y como que sus últimas montas han sido de crabina ferrumbrosa, los chicos que están ojo avizor a todo detalle que afecte a sus faltriqueras, no se quisieron posar en los dos chances del jockey E. McLaughlin, piloto triunfal a bordo de Princess Isabel y la del cierre Elizabeth. En ambas ocasiones gozó de ancho margen en la varilla.

En cambio Lamigueiro y toda la comparsa se fueron de sendos tablazos de pinzapo a las montas de E. Neal.

OTRO...Y VAN SIETE

N. YORK, Feb. 23, (AP.)—Alfredo de Oro, de Cuba, conquistó su séptima victoria consecutiva en el campeonato abierto del Este, a carambolas por 3 bandas, derrotando a Joseph Cosgrove, de N. York, 40-24 en 43 innings. Cada uno realizó una tacada de 4 carambolas consecutivas.

Harry Schuller, de N. York, venció a Morgan Hughes, de Boston, 40-34, en 59 innings, esta tarde. Cada uno tuvo también una tacada de 4 carambolas consecutivas.

Joe Bird, ex-catcher del Columbus Senators, de la Ass. Americana, ha firmado un contrato para trabajar con los Piratas en 1931. Bird llevaba dos años fuera del baseball organizado.

Un Promotor de México Ofrece a Goyito un Bout

Su contrario sería George Godfrey y la pelea tendría lugar el día 15 de Marzo

MEXICO CITY, febrero 23 (AP) Un promotor local ha ofrecido a Goyito Rico, campeón heavy weight de Cuba, una pelea con George Godfrey, la «pantera de Lipperville», para marzo 15.

Rico, que ha estado por aquí varios días en unión de Angel Sánchez, otro bien conocido boxer cubano, se enfrentará con un boxeador mexicano a principios del mes entrante

Sánchez obtuvo la decisión sobre el boxer americano Billy Angelo, el sábado por la noche, por foul.

Tommy Freeman, campeón mundial de peso welter, llegó hoy a esta ciudad para pelear con Alfredo Gaona, welter weight mexicano, en la Plaza de Toros de esta ciudad, el día primero de marzo, en un bout en que no se discutirá el título.

Goyito Rico estuvo a punto de perder hoy su faja de campeón.

La dejó abandonada en un taxi, después de asistir a un match de boxeo, durante el cual fué presentado a los fanáticos locales, luciendo su valiosa faja.

Descubierta la pérdida, dió cuenta del caso a la policía. La faja tiene grabado el escudo de Cuba y también tiene adjuntas una serie de medallas. Está valuada en 1.200 pesos moneda oficial cubana.

Pero Ernesto Morales, driver del taxi, no tenía la menor intención de quedarse con la faja. Y cuando Goyito llegó a su casa, el honrado «fotiguero» le esperaba a la puerta, banda en ristre, muy honrado en devolvérsela a su dueño.

EL ARGENTINO CURI LE GANO EN EL SEGUNDO ROUND A FORIESTER

JAMAICA, febrero 23.—(AP). Humberto Curi, de la Argentina, le ganó por K. O. a George Roriester, de New York, en el segundo round de su match anunciado a diez.

Mickey Walker y Johnny Risko Pelearán Esta Noche en Miami en un Programa de Heavyweights

Walker, a pesar de conceder un handicap a 25 libras, subirá al ring como favorito. Young Stribling y Max Schmeling darán una exhibición de tres rounds. Si llueve se pospone para el 25

(Por ALAN GOULD, de la Prensa Asociada)

MIAMI, Fla., Febrero 23. (AP.)—Bajo la sombra de las mismas palmeras, pero con un poco de menos brisa y un público no tan interesado como hace un año, el preludio del gran programa boxístico a base de heavy weights, comenzará mañana por la noche, con el combate entre Mickey Walker, teórico campeón mid dle weight del mundo y Johnny Risko, el ex-panadero de Cleveland.

Walker, que concede a Risko un handicap de 25 libras, subirá al ring ligeramente favorito para el match a diez rounds en el cual se espera repita su hazaña de Detroit, cuando le ganó a Johnny la decisión. Los logros, sin embargo, no se ofrecen más que de 6-5 en favor de Mickey, pese a la determinación con que tomó Risko su training y a su costumbre de mejorar en la primavera.

Como una promesa de algo más serio que vendrá luego, W. L. (Young) Stribling, la joya de Georgia y Max Schmeling, el joven alemán poseedor del campeonato mundial de peso completo, esperan ofrecer a los fanáticos una pequeña exhibición de tres rounds, como obsequio en favor de los que se «castigan» el bolsillo y como «ballyhoo» para su pelea por el campeonato, que ha de tener lugar en el mes de Junio y en sitio que aún no ha sido escogido.

Estas son las atracciones principales del programa que ofrecerá «Pa» Stribling, enérgico y dinámico padre del retador americano a la faja de los pesos completos.

De no presentarse la lluvia que echará al suelo todos los cálculos, el viejo Stribling espera llevar al Madison Square Garden Arena, en las afueras de Miami, unos 30,000 fanáticos y que la entrada llegará a 60 mil pesos, al precio de 2 y 5 pesos por tickets. Stribling dijo que las ventas hechas ya pasaban de 20 mil pesos.

Si el tiempo interrumpe los planes del promotor, la pelea se pospondrá hasta el miércoles por la noche. Los preliminares, consistentes en cinco encuentros de seis rounds, están a unciados para comenzar a las 8 p. m., hora standard del Este y la pelea principal a las 10 p. m.

Los rumores que «intereses neyorkinos» trataban de suspender la pelea de Walker y Risko, fueron negados por Stribling, a última hora de hoy. Negó que hubiese la más ligera conexión entre sus intereses y los de la Corporación del Madison Square Garden.

Mientras, persisten los rumores, pese a las enfáticas negativas de Frank J. Bruen, promotor, de que la pelea de Primo Carnera-Jimmy Maloney, anunciada para el 5 de Marzo, será suspendida. Carnera, que sigue asegurando hallarse incapacitado de subir al ring, debido a una fractura sufrida en una costilla, hace una semana que no realiza su training diario, pero Bruen insiste en afirmar que el italiano tiene tiempo de sobra para ponerse en condiciones.

«La pelea se efectuará como está anunciada—declaró Bruen hoy. «Sé que algunos interesados en asuntos boxísticos, aquí y en New York, desearían que fuese abandonada, pero el bout está concertado y no tengo intenciones de suspenderlo. Carnera estará en condiciones para pelear el día anunciado. El y sus managers no pueden ahora venir con esas pamplinas, teniendo en perspectiva un match serio, por el campeonato del mundo, contra el ganador del encuentro Stribling-Schemeling».

Ara Subirá al Ring Pesando 155 el Sábado, Día 28

Ahora se cuidará más de hacer el peso y de eliminar mucha grasa

—Aunque fuese preciso suspender el combate diecisiete veces, Ignacio Ara no se debilitará jamás para hacer el peso—nos dijo Pincho Gutiérrez ayer en la Arena Polar.

—Jamás pensamos que Ignacio se presentara en 159 libras—agregó—por eso nos preocupamos poco. Ahora bien, fácilmente puede entrar en el límite de 155 libras que exige Dundee, sencillamente porque Ara lo más que ha hecho en Cuba han sido 151 libras. Pueden estar seguros, pues, de que Ara subirá al ring dentro del peso y sin haberse debilitado, puesto que lo que va a rebajar es peso superfluo. El día que crea que un hombre mío ha de debilitarse por entrar en un límite, no se firmarán contratos con respecto al peso.

Trabajo descubierto

Y para hacer más clara la demostración de que no trata de debilitarse, ni que precisa de sacrificios para entrar en el peso marcado, Ara hizo ayer su entrenamiento habitual, descubierto al aire sus músculos.

Ignacio trabajó ayer con sus sparrings, luciendo muy bien. El maravilloso pugilista español está demostrando velocidad y seguridad en sus golpes. Su izquierda, sobre todo, es un verdadero relámpago.

Dundee, beneficiado

Lo que sí resulta incontrovertible es que Joe Dundee ha salido beneficiado grandemente, ya que ahora dispone de una semana más para aclimatarse, de que tiene tiempo sobrado para seleccionar sparrings y subir al ring en mejores condiciones.

El ex campeón mundial está poniendo cuidado en los trabajos a media distancia, descargando golpes terribles sobre el hígado y el corazón.

Esta tarde, a pesar de ser festivo el día, harán todos un training muy fuerte. Fillo Echevarría, Proenza y los demás componentes del programa, también harán su preparación entre 4 y 6 de la tarde.

M.E.C.D. 2016

ANUNCIOS CLASIFICADOS DE ULTIMA HORA

ALQUILERES

A-1. Habana.

NEPTUNO Y AGUILA

Moderno edificio, alquilo para día primero piso fresquísimo, sala, comedor, tres habitaciones, lujoso baño, cocina, luz escalera y limpieza misma. Puede verse. Informan, Barra, planta baja. M-8049, M-5740.
A1 5780-83 22-1 Marz.

SALUD 152, altos, entre Oquendo y Marqués González. Sala, recibidor, tres cuartos, comedor, baño completo. La llave en la bodega. Informes: Obispo 16.
A1 5860 23-2 Marz.

SE ALQUILAN los bonitos y modernos bajos de Jesús María 119 a una cuadra de Egido, sala, tres cuartos, baño completo, comedor al fondo y cocina de gas, patio y servicios de criados. La llave en la misma, de 8 a 12 m.
A1 5857 23-2 Marz.

GRAN PISO alto, moderno, Aguiar 10 entre Peña Pobre y Monserrate. Sala, comedor, tres cuartos, baño completo intercalado, cuarto y servicios de criados. La llave en el bajo. Informes: Obispo 16.
A1 5859 23-2 Marz.

SE ALQUILA piso alto, Consulado 14, casi esquina Prado. Sala, comedor, tres cuartos, baño completo, cuarto y servicios de criados. La llave en frente, número 7. Informes: Obispo 16.
A1 5858 23-2 Marz.

ALQUILAMOS CASAS

$55.00, Lucena 21 entre San Rafael y San José, primer piso moderno, samoderno, comedor, cocina gas, cuarto la recibidor, cuatro habitaciones, baño baños criados.

$55.00, Lucena 15 y medio, por San Rafael, segundo piso moderno, sala, saleta, cuatro habitaciones, comedor, baño, cocina gas, cuarto baño criados.

$55.00, San Rafael 153 esquina Hospital, primer piso, sala, comedor, cuatro habitaciones bajas, dos altas, baño moderno, cocina gas, servicio criados.

$40.00, San Rafael 153 esquina Hospital, bajos modernos, sala, saleta, tres habitaciones, baño moderno, cocina gas.

$33.00, Hospital 60 entre San Rafael y San José, sala, comedor, tres habitaciones, baño, cocina.

FERRETERIA, BELASCOAIN Y SAN RAFAEL. — U-5215.
A1 5954 23-5 Marz.

EN NEPTUNO Y MANRIQUE

se alquila un piso moderno. Sala, recibidor, hall, cinco habitaciones, dos baños, (vealo que le gustará). Teléfono F-5120.
A1 5910 23-25 Feb.

SE ALQUILAN en 40 pesos los cómodos y frescos altos de Picota número 49, con sala, comedor, cuatro cuartos y demás servicios. Se le pone motor. Informes: U-3216.
A1 5762 23-2 Marz.

MEDIA cuadra Ayuntamiento, planta baja, propia oficinas, dos entradas independientes, dos espléndidos servicios. La desocupa la Compañía vapores Grace para último febrero, Tacón 8, casa nueva.
A1 5978 23 feb 26

PEÑALVER 97, altos, sala, comedor, tres cuartos, baño, cocina y azotea. Llave de 2 a 4. Informes, Tejadillo 11.
A1 5969 23 feb 28

SE ALQUILA la fresca casita Puerta Cerrada número 36 ½, con sala, dos habitaciones, baño y cocina, acabada de pintar, toda de azotea, teléfono F-5459.
A1 5958 23 feb 27

PEÑA Pobre 7, altos, entre Habana y Aguiar, sala, comedor, tres cuartos, servicios, cuarto de criados. La llave en el bajo. Informes, Obispo 16.
A1 5854 23 mar 2

SE ALQUILAN altos y bajos, en San Rafael 141, 145, 161 entre Oquendo y Marqués González, y Marqués González 6 entre San Rafael y San José, sala, comedor, tres o cuatro habitaciones, agua en abundancia, con motor. Precio de situación. Las llaves en la bodega. Informes, Obispo 16.
A1 5853 23 mar 2

FRENTE al parque Maceo, se alquilan modernas casitas, altos y bajos, sala, comedor, tres cuartos, baño intercalado y patio. Marina 21. La llave en la fonda. Informes, Obispo 16.
A1 5852 23 mar 2

APODACA 71, altos, sala, saleta, cuatro grandes cuartos, comedor, baño, calentador, agua asegurada por motor, orientada a la brisa, $50. Telf. FO-9190.
A1 5838 23 mar 1

PRECIO de situación, alquilo accesorias muy cómodas y frescas, en Infanta 55 entre Estrella y Maloja. Informes, Rivas, U-2103.
A1 5902 23 feb 28

ALQUILO modernos y ventilados altos de Neptuno y Espada 10. Informes, su dueño, Rivas, U-2103.
A1 5903 23 feb 28

SAN LAZARO 98, bajos, propios para consultorio médico, sala, comedor, tres cuartos, baño intercalado, hall. Informes, M-2863, F-2124. Llave en los altos.
A1 6003 23 mar 5

SE ALQUILA el primer piso de San Nicolás 162, y el segundo piso de Cárdenas 52. Informes, Telf. A-9608.
A1 6006 23 feb 26

SE ALQUILA casa Compostela 84, altos, compuesta de sala, comedor, 5 cuartos, todo muy fresco y mucha agua, muy barata, la llave en la bodega de Compostela y Empedrado.
A1 5913 23 feb 28

SE ALQUILA la casa Marina número 10, con portal, sala, comedor, tres cuartos, cocina, servicios sanitarios y patio. Las llaves en la bodega de al lado. Informan, García Tuñón, Aguiar y Muralla. Telf. A-8786.
A1 5891 23 feb 26

PRADO 29, se alquila la planta baja, actualmente ocupada por exhibición de lámparas. Informan en dicha casa y teléfono A-8786. García Tuñón y Compañía. Muralla y Aguiar.
A1 5893 23 feb 26

NEPTUNO 229

En 50 pesos se alquila el segundo piso, entre Oquendo y Soledad, casa moderna y muy amplia, compuesta de sala, saleta, cuatro habitaciones, baño intercalado, comedor, cocina y pantry. Limpieza y alumbrado escalera, cargo propietario. Precio último, informan, A-4648. Llave en los bajos, ferretería.
A1 5947 23 feb 28

SE ALQUILA Neptuno y San Francisco de esquina, primer piso y una casita chica para corta familia, todo moderno, acera la brisa, teléfonos U-6628 y U-6605.
A1 5983 23 mar 2

SE ALQUILA Lagunas número 1, a media cuadra de Galiano, planta baja y tres cuartos en la azotea. Informan, Aguila 27, Baneiro.
A1 5986 23 mar 1

ALQUILO altos de San Nicolás 54, entre Concordia y Virtudes, acera sombra, con sala, saleta y cuatro cuartos, cocina gas y sus servicios. Llave, carnicería. Informan, teléfono FO-2402.
A1 5985 23 feb 27

SE ALQUILA la casa calle Gloria 187, entre Carmen y Figuras, con sala, comedor, tres cuartos, baño y cocina. Alquiler, $30. Informes, A-8108, FO-1353.
5991 23 feb 26

SE ALQUILA América Arias 70. Se compone de un balcón corrido en el bajo y dos habitaciones altas. Las llaves en la bodega esquina Galiano. Informan, Mercaderes 40. Telf. A-6164.
A1 5995 23 feb 26

SE ALQUILA la casa Cuba 156, tiene sala, comedor, cinco habitaciones, cuarto de baño completo, otro cuarto de baño más, gran patio, cocina. Gana $50. Informa, doctor Cuadrado, teléfono M-2602.
A1 6004 23 feb 28

VIRTUDES 147 entre Gervasio-Belascoaín, sala, tres cuartos, comedor fondo. Informan, Telf. I-2130.
A1 5864 23 feb 25

SEGUNDO PISO

Campanario 88, casi esquina a Neptuno, se alquila amplia y ventilada casa, cuatro habitaciones, sala y comedor, entrada independiente para la servidumbre, buena cocina y servicios sanitarios, con agua abundante. Precio, $55. Informan en los bajos, peletería.
A1 6001 23 feb 25

SE ALQUILA en $45 la hermosa planta alta, General Freire de Andrade 9 (antes Hospital), a media cuadra de Neptuno, toda decorada, con gran sala, tres cuartos y uno en el alto, comedor, baño intercalado, cocina de gas y calentador y agua abundante. Informan, Aramburo 8-10. Telf. U-4822.
A1 6007 23 feb 26

EDIFICIO Aladín, Cuba 86, casi esquina Teniente Rey. Edificio moderno, tranquilo, habitaciones con lavabos, amuebladas, ropa cama, servicio criados, luz, teléfono, baño caliente, desde $16. No cocinamos. M-5551.
A1 6013-6015 23 mr 3

LUJOSOS altos, $48, sala, recibidor, 3 amplios cuartos, baño intercalado, comedor, cuarto servicios criados, cocina gas. Oquendo 30 entre Zanja y Salud. Pueden verse a todas horas. Dueño, I-1799.
A1 6025 23 feb 26

A-2. Vedado y Príncipe.

VEDADO, B número 10 entre 5 y 7, se alquilan los bajos y altos, compuestos de sala, recibidor, gran hall, cinco habitaciones, dos baños, comedor, pantry, dos cuartos criados con sus servicios, garage con cuartos y servicio para chauffeur. Informan, tienda de ropa, B esquina a Calzada.
A2 UH JP 5619 21 feb 24

SE ALQUILA moderno piso alto, en lujoso edificio, para familia corta; con amplio garage privado, si se desea. Lugar ideal del Vedado. H. número 184 entre 21 y 23. Informes el portero.
A2 5855 23-2 Marz.

SE ALQUILA en N. núm. 26, esquina 17, Vedado, linda casa, tipo chalet, jardín, portal, sala, comedor, hall, cuatro habitaciones, baño completo, patio y servicios de criados. La llave de 2 a 5 p. m. Informes Obispo 16.
A2 5856 23-2 Marz.

23 Y PASEO

se alquilan los altos acabados de reformar, seis cuartos, dos terrazas, dos baños, dos cocinas, garage, cuartos de criados y demás comodidades. Lugar céntrico y fresco del Vedado. Informes en los bajos.
A2 5503-5056 20-2 Marz

BAÑOS 10 A, entre 7 y 9. Se alquilan los bajos, acabados de modernizar. Sala, saleta, cuatro dormitorios, baño intercalado, comedor, cuarto y baño para criadas. A-7625. Cuba 52, de 3 a 5.
A2 5971 23 feb 26

ONCE entre 20 y 22, chalet nuevo, una cuadra de los tranvías de Línea, baño completo, agua caliente, $30. Informan, la bodega y teléfono A-1051.
A2 5974 23 mar 5

21 entre F y G, números 236 y 238, bajos y altos, casas nuevas, de brisa y sombra, dos y tres cuartos dormitorios y demás comodidades modernas. Informan la bodega y teléfono A-1051.
A2 5973 23 mar 5

SE ALQUILA una casa en Calzada y H, Vedado, compuesta de sala, saleta, tres cuartos, baño intercalado, comedor, cuarto y servicio de criados. Informes en la misma. Telf. F-6146.
A2 5959 23 feb 26

SE ALQUILA calle B número 193 entre 19 y 21, Vedado, una casita, sala, recibidor, dos cuartos, baño completo, cocina y calentador de gas, y garage, en $50. La llave en la misma. Informes, Obispo 16.
A2 5850 23 mar 2

SE ALQUILA Villa Carmen 21, entre 4 y 6, Vedado. Sala, saleta, comedor, pantry, cocina, cinco habitaciones, cuarto de criados, dos baños intercalados, portal, jardín, garage y cuarto de chofer. Dos plantas. Informes y llaves en 4 esquina 21. Villa Claudia.
A2 5997 23 feb 26

E ESQUINA a 21, altos de brisa, sala, terraza, comedor, cuatro habitaciones, dos baños, pantry, cocina, cuarto y servicio de criados, habitación extra con baño en azotea, con o sin garage. Telf. F-4040.
A2 5999 23 feb 2

LUJOSAS casas decoradas en colores. Sala, saleta, comedor, tres y cuatro cuartos, baño intercalado, jardín y patio interior, cuartos y baños criados, pantry, garage, etc. (Puede amueblarse). F-3667, Tercera 2 A. $65.
A2 6020 23 feb 26

VEDADO, $18, alquilo casitas nuevas, sala, comedor, cuarto, cocina gas, servicio, patio. Quinta 76 entre A y B. Informan en la
A2 6017 23 mar 3

SE ALQUILA la casa calle 23 número 350, entre A y Paseo, en el Vedado. La llave en la bodega de 23 y Paseo. Informan en la calle 17 esquina a I.
A2 C6301 23 feb 28

SE ALQUILAN los altos de la casa calle 17 número 180 esquina a I. Sala, recibidor, siete cuartos, baños, pantry, cuartos de criados, etc. Informan en la misma.
A2 C6302 28 feb 28

CASA una planta, $60. Está abierta mañana y tarde. Véala. Le conviene, calle C número 242, entre 21 y 23. Frente parque Medina.
A2 6012 26 fb 29

CASA una planta, $40. Véala de 4 a 6, todos los días abierta. Calle M número 266 entre Jovellar y San Lázaro.
A2 6011 26 feb 29

A-3. Cerro y Palatino.

SE ALQUILA en la Calzada del Cerro 440-E, (por Saravia), lujosos y frescos altos, propios para personas de gusto. Limpieza escalera. Informan: A-2647.
A3 5953 23-3 Marz.

CRUZ del Padre 8 D entre Cádiz y Santa Rosa, a una cuadra de Infanta, amplia, sala, tres cuartos, patio y servicio. Escobar 10, altos, U-7303.
A3 5988 23 feb 28

TRINIDAD 3 Y 5

Al fondo de la Bondad, habitaciones desde 6 pesos en adelante, apartamentos con servicio privado completo, desde $13, con luz, todo moderno.
A3 5987 23 feb 27

A-4 Marianao y sus Repartos

SE ALQUILA en el reparto La Sierra una casa en 5 entre 6 y 8 tres habitaciones, garage y cuarto de criados, una cuadra del tranvía, y ómnibus, próxima al Colegio Ursulina y agua abundante. Informan, en 7 y 4 La Sierra, teléfono FO-1423.
A4 5989 23-25 Feb.

CALLE Buenavista casi esquina a Mendoza, reparto Columbia, Marianao. Se alquila esta casa moderna, situada cerca de los colegios Belén y Candler. Se compone de portal, sala, saleta, tres cuartos grandes, baño intercalado, hall, comedor al fondo, cocina, pantry, cuarto y servicio de criados, garage, patio grande, agua caliente. Informan en Mendoza 58, o sea en la esquina Mendoza y Buena vista, teléfono A-6164.
A4 5996 23 feb 26

REPARTO Almendares, frente Ursulinas, alquilo casitas independientes, completas. Jardín, sala, cuarto, servicios y patio. Precios de 7 a 17 pesos. Informes, encargado calle 12 esquina a 2. M-2863.
A4 6002 23 mar 5

SE ALQUILA Núñez 19 entre Miramar y Lanuza, reparto Columbia, cerca La Tropical, casa moderna y acabada de pintar, con portal, sala, tres habitaciones de dormir, baño intercalado completo, comedor, cocina, agua fría y caliente abundante, patio amplio con entrada independiente, magníficas comunicaciones, barrio tranquilo, fresco y saludable. Alquiler módico. La llave en Miramar 105. Informes, Prado 125, Telf. A-1556.
A4 5989 23 mar 2

EN MARIANAO, por $25, casa con sala, comedor, tres cuartos y cocina, calle San Carlos y San Cándido, Alturas del reparto Clarisa, con vista al Hipódromo. FO-9345.
A4 5998 23 feb 26

EN 25 pesos se alquilan casas en la Calzada de la Playa, frente al Asilo María Jaén, compuestas de sala, comedor, tres habitaciones, baño intercalado, cocina, patio, portal y garage. Las llaves al lado, casa número 1. Informa, García Tuñón, Aguiar y Muralla, teléfono A-8786.
A4 5895 23 feb 26

A-5. J. del Monte y Víbora.

SE ALQUILA moderno chalet en $60, con jardín, portal, terraza, sala, comedor, cinco habitaciones, hall y cuarto de criados, en Concejal Veiga 5, esquina Estrada Palma, Víbora. Las llaves en la bodega. Informes, Obispo 16.
A5 5851 23 mar 2

VIBORA. Alquilo la casa San Mariano esquina Buenaventura. Sala, comedor, tres cuartos y demás servicios, $28. Informan a todas horas, teléfono M-4711.
A5 5984 23 feb 28

SE ALQUILA la moderna y espaciosa casa de San Mariano 64 entre Lawton y Armas, con todas las comodidades para numerosa familia, tiene garage. En la misma informan, X-3844.
A5 6024 23 mar 1

ALQUILO en casa familia honorable hermosa habitación independiente, $12, con cuarto baño y toda asistencia si quiere. Milagros 37, entre Bruno Zayas y Cortina, reparto Mendoza, I-5192.
A5 6014 23 mar 1

A-7. Sto. Suárez y Mendoza.

SERRANO 41, bajos, entre Santos Suárez y Enamorados, preciosa casa con cuatro habitaciones y demás comodidades modernas. Informan, teléfono A-1051.
A7 5972 23 mar 5

LAWTON, San Francisco 394 entre Avenida Menocal y 11. Portal, sala, comedor, dos cuartos, baño intercalado, cocina, gran patio, lavadero, azotea, una cuadra tranvía, $25. Llave, al lado. Informan en Amargura 72.
A7 5975-5976 23 feb 28

A-9. Guanabacoa y Cojímar.

GUANABACOA

Vendo casa Jesús María 22, ocho habitaciones, sala, comedor, servicios sanitarios. $1,100. Dueña, Príncipe 24, entre Vigía y San Ramón.
A9 5944 23 feb 25

A-10. A. Apolo y Calabazar.

ALQUILO chalet moderno, Calzada de Arroyo Apolo, entre Franklyn y San Juan, Villa Amparo. Sala, recibidor, cuatro cuartos, baño intercalado, comedores, garage, jardín, patio, traspatio con árboles frutales, cuarto de criados y servicios. I-3598. Precio: 60 pesos.
A10 5909 23-26 Feb.

A-12. Solicitud de Alquileres.

JOVEN MATRIMONIO, busca en casa particular de corta y distinguida familia, dos piezas no amuebladas con servicio y comida. Llamar al teléfono F-5897
A12 5965 23-26 Feb.

B-1. Casas-Apartamentos.

EDIFICIO "LIFE"
Tte Rey y Habana.
APARTAMENTOS
Amplios y frescos. Equipados con nevera eléctrica «Frigidaire», elevador y todas comodidades.
OFICINAS
Primera planta dedicada exclusivamente a oficinas. Cómodas y ventiladas.
LUGAR CENTRICO Y COMERCIAL. VEALOS PRECIOS DE SITUACION

E 2005 28d feb. 28.

B2. Locales y Naves.

BUENA ESQUINA
BOTICA O VIVERES

17 y 4, Vedado, se alquila buena esquina, sombra y brisa, propia para establecimiento, botica o víveres finos, buena barriada, local anexo residencia. Informa, Francisco Andreu, Paseo número 35 entre 15 y 17, Vedado.
B2 22-29 Feb.

SE ALQUILA un espléndido local 500 metros planos, donde estaba la Lechería "El Palacio de la Leche", San Miguel 212, esquina a Lucena, propio para cualquier industria, almacén depósito de mercancías o cualquier otro negocio. Precio muy barato.- Informan en el Café.
B2 5964 23-15 Marz.

SE ALQUILA magnífico local, bajos de Belascoaín 98, esquina que domina también las calles de Figuras, Desagüe y Nueva del Pilar. Propio para modesto comercio. Informes en la tienda de ropa La Miscelánea, en la misma manzana.
B2 6000 23 feb 25

SE ALQUILA, propio para almacén o establecimiento en Belascoaín 122, próximo a los Cuatro Caminos, local con 10 metros de frente, 23 metros de largo y 14 metros de fondo. Informan en el garage de al lado, señor Oseira, y en García Tuñón y Cía. Muralla y Aguiar. Telf. A-8786.
B2 5892 23 feb 26

SE ALQUILA una nave con terreno, en el reparto Kohly, calle 26, pregunten en la bodega, la nave del señor Lozano, dueña, F-1439.
B2 5957 23 mar 2

B-3. Departamentos.

EDIFICIO LOPEZ

Calle Novena número 16 entre H e I, Vedado, apartamento elegante, moderno, todo confort, sala, dos habitaciones, cocina, baño completo, patios, precio módico.
B3 6021 23 feb 28

B-4. Habitaciones.

SE ALQUILAN espléndidas y frescas habitaciones con luz. Hay una habitación en la azotea. Informan en la misma. Campanario número 121, entre Reina y Salud.
B4 UH CR 16 Fb Ind.

ALQUILO tres habitaciones, cocina y servicios, 9 entre Cuarta y Quinta, Ampliación de Almendares, colegio, Telf. FO-3290.
B4 5834 23 feb 26

B-6. Hoteles

HOTEL ROOSEVELT
Amistad y San Miguel.

Viva económico en lo mejor. Lujo y confort. 100 habitaciones, 100 baños, 100 teléfonos.

PRECIOS: CON TRES EXCELENTES COMIDAS PARA UNA PERSONA DESDE $50; PARA DOS $90. TODAS LAS HABITACIONES CON BAÑO Y TELEFONO PRIVADO. AGUA FRIA Y CALIENTE. LUJOSOS ELEVADORES DIA Y NOCHE.

Preciosos apartamentos de dos habitaciones con baño, para familias, desde $125 con tres comidas.

Teléfonos: M-9822 y M-9823.
B6 5905 23-28 Feb.

SE SOLICITAN

S-1. Criadas y Criados.

SOLICITAMOS sirvientas, si desea colocarse y tener una casa donde poder estar libre de malos tiempos, hágase nuestra asociada y nosotros la ayudaremos. Gervasio 126, bajos.
S1 5746 22-25 Feb.

SOLICITO muchachita de 12 a 15 años para ayudar quehaceres casa pequeña, dormir colocación. Monte y San Joaquín, entrando por San Joaquín, segundo piso.
S1 6010 23 feb 25

SOLICITO muchacha española para todos los quehaceres de matrimonio sin niños. Ha de ser formal y tener referencias de las casas donde haya trabajado. Calle 23 número 250, Vedado.
S1 6016 23 feb 26

SE SOLICITA una criada de mediana edad, para habitaciones y que sepa coser. 23 y G, Vedado, Villa María Teresa.
S1 6008 23 feb 25

S-11. Agentes y Socios.

SE SOLICITAN agentes de ambos sexos. Pueden ganar de $5 a $10 diarios. Informan, Galiano y Concordia, (casa billetes de Lotería), de 5 a 7 p. m.
S11 6019 23 mar 5

S-12. Solicitudes Varias.

SOLICITO ABOGADO, Comisionista, etc., para cederle parte oficina, módico precio, en Consultoría establecida Morro 9, bajos, pudiendo utilizar mecanógrafo. Preguntar por Sr. Zamora.
S12 5566 21-24 Feb.

SOLICITO Práctico de Farmacia, con algún dinero para Botica, a media hora de la Habana. Informan en el teléfono F-5095.
S12 5945 23-25 Feb.

SE OFRECEN

O-1 Criadas y Criados.

AN ENGLISH speaking woman desires position as general, also understand American cooking. Rebecca. Telf. FO-2669.
O1 5753 22-27 Feb.

SE DESEA colocar una joven española para todos los quehaceres de corta familia o para cocinar; tiene referencias. Teléfono M-4870.
O1 5904 23-25 Feb.

JOVEN española práctica en todo el buen servicio de criada y con buenas referencias de muy buenas casas, se ofrece para criada de manos o cuartos; sabe lavar y plancha ropa fina de señora. Teléfono F-5884.
O1 5941 23-26 Feb.

DESEAN colocarse una buena criada de manos y una cocinera; serias y trabajadoras, desean casa de moralidad, tienen referencias. Se colocan juntas o separadas. F-5228.
O1 5931 23-25 Feb.

JOVEN español se ofrece de criado o jardinero, entiende de agricultura; especialmente en hortalizas; es formal y trabajador. Teléfono A-7671.
O1 5928 23-25 Feb.

SE DESEA colocar una joven española, para criada de manos o para los quehaceres de corta familia; tiene buenas referencias; teléfono F-6289.
O1 5946 23-26 Feb.

SE DESEA colocar joven española de criada de mano, tiene referencias. Informan, Oquendo número 21 entre Animas y Virtudes. U-4750.
O1 5977 23 feb 26

DESEA colocarse una muchacha española para criada de mano o comedor, tiene referencias y buena presencia, teléfono F-5540.
O1 5960 23 feb 25

DESEA colocarse una joven española de criada de mano o manejadora, tiene referencias de las casas en donde ha trabajado, sabe trabajar y cumplir bien con su obligación, llame al teléfono A-3003.
O1 5961 23 feb 25

SE DESEAN colocar dos jóvenes españolas para criadas de mano, cuartos, o coser, o para todo, lame, X-2664.
O1 5866-5916 23 feb 25

DESEA colocarse una muchacha española para cuartos o comedor, lleva tiempo en el país, sabe bien su obligación, sola. Telf. FO-2778.
O1 5836 23 feb 25

DESEA colocarse una muchacha española para cuartos o comedor, es formal y trabajadora, sabe cumplir con su obligación, tiene buenas referencias. Telf. A-3726.
O1 5993 23 feb 26

SE DESEA colocar una joven española, sabe trabajar de todo lo que se presente, no tiene pretensiones, I-1881.
O1 5979 23 feb 25

DESEA colocarse una joven española para criada de mano, cuartos o manejadora, sabe trabajar y es cariñosa con los niños, tiene muy buenas referencias. Telf. FO-7727.
O1 5924 23 feb 25

O-2. Cocineras y Cocineros.

SE OFRECE una cocinera repostera de color, tiene referencias. teléfono U-3390.
O2 6018 23 feb 25

DESEA colocarse una muchacha española, lleva poco tiempo en el país, teléfono A-8582.
O1 6005 23 feb 26

SE DESEA colocar una señora de cocinera, sabe cocinar bien, también sabe de repostería, tiene referencias, informan: teléfono M-5875.
O2 5715 22 feb 24

SE DESEA colocar una joven española para cocinar o limpiar, para corta familia; tiene buenas referencias; teléfono F-1140.
O2 5943 23-25 Feb.

COCINERA repostera, excelentes referencias, desea colocarse. F-5179.
O2 5970 23 feb 26

SE OFRECE cocinera española, mediana edad, sabe variar y servir bien, es limpia y cumple. No saca nada. Telf. A-1722.
O2 5818 23 feb 25

SE DESEA colocar una señora de mediana edad para cocinar, en la misma otra por horas, para limpiar, españolas, Telf. A-2760.
O2 5827 23 feb 25

MUCHACHA española desea colocarse para cocinar o para cocinar una corta familia, es formal y cumplidora, desea casa moral, sueldo no menos de 20 pesos. Telf. U-6905.
O2 5980 23 feb 25

COCINERA repostera de color, habla inglés y español, desea colocarse con familia cubana o americana, tengo recomendación, llamen F-6775.
O2 5878 23 feb 26

COCINERO español se ofrece para casa particular o comercio, sabe las tres cocinas y práctico en repostería y no tiene pretensiones y sale al campo. Telf. M-8817.
O2 5879 23 feb 25

O-6. Choferes.

CHOFER desea colocarse en casa particular o comercio, sin pretensiones, tiene buenas referencias de casas conocidas. Informan, Telf. FO-2618.
O6 5992 23 feb 25

SE OFRECE un chofer español, tiene buenas referencias de casas particulares, no tiene pretensiones. Informan, teléfono FO-2787.
O6 5994 23 feb 26

O-10 Oficinistas

MECANOGRAFA se ofrece con bastante práctica, a de ser con personas serias, no tiene pretensiones, tiene referencias. M-8817.
O10 5966 23 feb 26

UN TENEDOR de libros graduado del Centro Asturiano, también sirve de dependiente en el giro de tejidos, con buenas referencias, busca colocación alguna, dirigirse a José Kahan, Luz 62, altos, ciudad.
O10 5968 23 feb 25

TAQUIGRAFA mecanógrafa, competente y rápida, con práctica en trabajos de oficina, se ofrece después de las dos de la tarde, sin pretensiones, también acepta mecanografía solamente. Señorita A. B. Apartado 2494. Habana.
O10 5833 23 feb 26

SE COMPRAN

C-5. Muebles y Prendas.

COMPRAMOS MUEBLES

Pianos, y también los cambiamos. Llame al teléfono U-2110. La Universal.
C5 5955 23 mar 5

SE VENDEN

V-1. Casas.

CASITAS BARATAS

Con $500.00 de contado y reconocer $1,000.00 en hipoteca, vendo casas de mampostería en la calle Empresa a 2 cuadras de la Calzada del Cerro; compuestas de sala, comedor, dos cuartos, cocina, baño y buen patio. Rentan: 20 pesos cada una. Julio C. Granda. Obrapía 33. Teléfonos: M-5921, F-5759.
V1 5949 23-27 Feb

GANGA. Vendo casa madera, costó $1,000, en $500. Mayía Rodríguez y Cuerto, Reparto Pinos. Señora Susana. No corredores.
V1 5963 23 feb 26

"LA SIERRA"

Vendo en lo mejor del reparto La Sierra, muy cerca del tranvía y del cine Rívoli, casa moderna construcción de primera, compuesta de jardín, portal, sala, hall, tres hermosas habitaciones, baño intercalado, comedor fondo, pantry, cocina, cuarto de criados, cuarto de chauffeur, lavandería y garage. Mucho terreno. Precio, $9,000.00. Puede dejar mitad al 8 por 100. Julio C. Granda. Obrapía 33. Telfs. M-5921, F-5759.
V1 5951 23 mar 1

V-2. Solares.

SOLAR reparto La Sierra, una cuadra parque y tranvías, esquina 10 y Quinta, 1,014 varas. Barato. Únicamente contado. X-1558.
V2 5915 23 feb 28

V-3. Fincas Rústicas.

SE ARRIENDA finca de recreo en Rancho Boyeros, buena casa, agua y luz eléctrica, 3|4 caballería, en carretera. Informes, F-219., casi esquina a 23, Vedado.
V3 5967 23 feb 28

FINQUITA 1/3 caballería, raya del Calvario, cerca Arroyo Apolo, propia para aves y frutos menores, buen pozo, casa de madera y papel. Se arrienda. Informes, A-2461.
V3 6023 23 feb 26

¡GRAN OPORTUNIDAD!

$2,000 de entrada y resto a plazos vendo 14 caballerías de tierra en la provincia de la Habana. Diego Pérez, Chacón 34. Telf. M-6855.
V3 6022 23 feb 26

V-4. Establecimientos.

VENDO O CAMBIO

una bodega por una casa o un solar yermo; doy vuelto o lo admito. Informa: M. Tamargo. San José y Belascoaín, Café, de 2 a 5.
V4 5387 20-25 Feb.

VENDO CAFE

$1,000 de contado en la Habana, seis años contrato, por disgusto de socios; lo doy tan barato. Véalo, es un buen negocio. Informa: M. Tamargo. Belascoaín y San José, Café, de 2 a 5.
V4 5385 20-25 Feb

VENDO BODEGA

en la Habana, sola en esquina, vivienda para familia, buen contrato, $1,500 de contado. Informa: M. Tamargo. San José y Belascoaín. Café. De 2 a 5.
V4 5386 20-25 Feb.

V-5. Muebles y Prendas.

NEVERAS, mimbres, muebles, esmaltamos con Duco a pistola, barnizamos, tapicería en general, doramos, decoramos envasamos muebles. Aniceto Calvo, Telf. U-3164. Zanja 61 entre Escobar y Gervasio.
V5 5982 23 mar 25

REGALO juego comedor, majagua, $50; juego cuarto, $25; juego mimbre, $25; ortofónica con discos, $25; máquina Singer, $10; bicicleta niño, $15; muchos otros muebles, juego trenes eléctricos, cuadros de pluma. Calle F letra A entre Tercera y Quinta, Vedado.
V5 6009 23 feb 25

V-7. Automóviles y Accesorios.

GANGA. Buick tipo Packard, 1927, cerrado, cuatro asientos interiores como cuña, perfecto estado, garantizado con cinco gomas casi nuevas, muy elegante. Su dueño, A-9173.
V7 5832 23 feb 28

FORD Sedan de dos puertas, en buen estado, se vende. San José 126 D entre Marqués González y Oquendo.
V7 5981 23 feb 26

V-10. Cajas Registradoras.

REGISTRADORA

de varios modelos a precios baratísimos. Arreglamos y cambiamos. Villegas 93. A-9915.
V10 5948 23-26 Feb.

V 12. Objetos Varios.

CAJA de hierro, moderna, seis puertas y tres combinaciones, se da muy barata. También piano Giralt, flamante. San Rafael 141 entre Oquendo y Soledad.
V12 5950 23 feb 28

Z- DINERO E HIPOTECAS

DINERO PARA HIPOTECAS

Interés baratísimo. Traiga escritura. Compro casas chicas y algunos solares sin corredores. Neptuno 208, bajos, entre Oquendo y Soledad. Teléfono U-1802. De 12 a 8. Manuel Llenín.
Z s o 5952 23 mar 1

I- DE INTERES GENERAL

EN LA tarde del domingo se ha extraviado un perrito carmelita obscuro, chato, de ojos grandes «pikine», el que lo devuelva al doctor Guas, Patrocinio 29, Víbora, será gratificado. Telf. I-3415.
I 5908 23 feb 26

SE GRATIFICARA la entrega de un perrito lanudo, blanco, pelado a tijera. Responde por Yolí. En San Miguel 186, altos.
I 6026 23 feb 27

PANTEONES — BOVEDAS

Mármol de Isla de Pinos, blanco, gris, veteado, negro y rojo. En el Cementerio de Guanabacoa, uno de los más antiguos de la República, hay tapas de mármol cubano de los años 1717, 1835 y 1851 y no se encuentran rajadas, ni curvadas, ni desintegradas.
Tapas de 004. $37.00.
Tapas de 006. $48.00.
Tapas de 008. $60.00.
Tapas de 010. $72.00.
Bóvedas con terreno y tapas de 006, $170. Cajas de restos con inscripción, $6. Exhumaciones con caja de mármol, $17.00. Panteones con paredes de mármol macizo, desde $700.
MARMOLERIA NACIONAL, S. A.
Talleres, Infanta esquina Pedroso. Teléfono A-3720. Exhibición, calle 12 entre 23 y 25. Telf. F-3032.
E1092 último En.

POESIAS PATRIOTICAS Y DISCURSOS POR RADIO

Esta noche, de 9 a 10, la «Unión Calixto García» ofrecerá por radio, desde la Estación C. M. X. de la casa Lavín, un interesante programa patriótico, en conmemoración del día. Enrique Trujillo, Luis Baguer y Francisco Sánchez, hablarán de Maceo, Máximo Gómez y Martí, respectivamente; recitarán poesías las señoritas Cuéllar y León, y números de canto y piano por las señoritas Trujillo, León y Yero, acompañadas por el profesor Llinás.

El doctor Erasmo Regüeiferos, presidente de la Asociación, abrirá el acto.

A NEW YORK, via Nassau
en el renombrado y lujoso buque-motor
"VULCANIA"
de 35,500 Toneladas de desplazamiento.
Saliendo de La Habana
el 3 de Marzo de 1931
(7 a. m.)
Para este viaje especial se expiden billetes corridos desde La Habana, a
LISBOA, CANNES, NAPOLES y TRIESTE
NOTA: Los pasajeros que salgan en el "Vulcania" el 3 de Marzo 1931, desde La Habana a Europa, podrán usar, durante la estancia en New York, el buque como Hotel, sin costo extra alguno.
COSULICH LINE
Agentes Generales para Cuba.
A BONA & CO
O'Reilly 1. Teléfono M-8087

N. GELATS & Co.
Habana BANQUEROS Aguiar 106-108
Vendemos cheques de Viajeros
Pagaderos en todas partes del mundo
y Cartas de Crédito Circulares
en las Mejores Condiciones.
"SECCION DE CAJA DE AHORROS"
Recibimos Depósitos en esta Sección Pagando de 3 por 100 Anual.
Todas estas operaciones pueden efectuarse también por correo.

LINEA HOLANDESA - AMERICANA
El afamado trasatlántico
"VOLENDAM"
(de 25,600 toneladas)
saldrá del puerto de la HABANA fijamente, el día
4 DE MAYO
para: VIGO, CORUÑA, GIJON, SANTANDER, PLYMOUTH, BOULOGNE-SUR-MER y ROTTERDAM
SEGURIDAD, RAPIDEZ, COMIDA EXQUISITA, SERVICIO ESMERADO, CONFORT, LIMPIEZA.
Cualidades que la Línea Holandesa-Americana ha desarrollado hasta la perfección en sus barcos de travesía y que los señores viajeros encontrarán al embarcar en el "VOLENDAM".
PRIMERA CLASE, CLASE TURISTA y TERCERA CLASE
En tercera clase hay capacidad para 600 pasajeros, en camarotes de 2 y 4 literas.
Para informes dirigirse a:
R. DUSSAQ, S. en C.
Oficios 24 (bajos). Tels.: A-5639 y M-6278.

A NASSAU Y NEW YORK
Por LOS FAMOSOS TRASATLANTICOS CUNARD:
CARONIA Y CARMANIA
Los buques de MAYOR PORTE entre HABANA, NASSAU Y NEW YORK.
SERVICIO Y COCINA DE FAMA INTERNACIONAL
SALIDAS, TODOS LOS VIERNES
como siguen
S.S. «Caronia» Febrero 27 — S.S. «Caronia» Marzo 13
S.S. «Carmania» Marzo 6
CUNARD LINE y MANN LITTLE CO. AGENTES GENERALES PRADO 110

LLOYD NORTE ALEMAN
NORTH GERMAN LLOYD BREMEN
Servicio Regular de la Habana a:
Europa -- México -- Galveston
PROXIMAS SALIDAS
Para: Vigo, Coruña, Gijon, Boulogne y Bremen
Vapores: Marzo 23 "LUETZOW" — Abril 18 "KARLSRUHE" — Mayo 16 "YORCK"
Para: Canarias Vapor: "LUETZOW" Marzo 23
Para: Boulogne, Southampton y Bremen
Vapores: Marzo 26 "RIO PANUCO" — Abril 30 "RIO BRAVO" — Junio 4 "RIO PANUCO"
Para: Veracruz, Tampico y Galveston
Vapores: Febrero 26 "RIO PANUCO" — Abril 3 "RIO BRAVO"
COMODIDAD, RAPIDEZ, ECONOMIA.
A.C. FABRICIUS & Co. S. en C.
AGENTES GENERALES
Pasajes Cámara: Obispo 28, A 3455 — Pasajes Tercera: Amargura 1, M-8066 — Fletes: Oficios 18, M-8082, M 3951

Vapores Correos de la Compañía Trasatlantica Española
SERVICIOS REGULARES DE PASAJE, CARGA Y CORRESPONDENCIA, VERACRUZ
LINEA RAPIDA PARA NUEVA YORK Y NORTE DE ESPAÑA
Próximas salidas:

PARA VERACRUZ 48 horas de viaje.		PARA NEW YORK, VIGO, CORUÑA, GIJON, SANTANDER Y BILBAO	
«Cristóbal Colón»	7 Ene.	«Cristóbal Colón»	14 Ene.
«Alfonso XIII»	1 Feb.	«Alfonso XIII»	10 Feb.
«Cristóbal Colón»	4 Mar	«Cristóbal Colón»	12 Mar.
«Alfonso XIII»	1 Abr.	«Alfonso XIII»	10 Abr.
«Cristóbal Colón»	2 May.	«Cristóbal Colón»	10 May.
«Alfonso XIII»	1 Jun.	«Alfonso XIII»	10 Jun.
«Cristóbal Colón»	2 Jul.	«Cristóbal Colón»	10 Jul.

LINEA PARA NUEVA YORK, CADIZ Y BARCELONA
Próximas salidas:

«Buenos Aires»	5 Ene.	«Manuel Calvo»	16 Abr.
«Marqués Comillas»	1 Feb.	«Manuel Arnus»	2 May.
«Manuel Calvo»	14 Feb.	«Marqués Comillas»	1 Jun.
«Manuel Arnus»	4 Mar.	«Manuel Calvo»	16 Jun.
«Marqués Comillas»	1 Abr.	«Manuel Arnús»	2 Jul.

MAGNIFICAS CAMARAS. AMPLIOS COMEDORES PARA PASAJEROS DE TERCERA CLASE SERVIDOS POR CAMAREROS. EXCELENTES MENUS CON VINOS.
ESTOS VAPORES ATRACAN A LOS MUELLES DE HAVANA DOCKS CORPORATION.
Para más informes, dirigirse a:
MANUEL OTADUY.
AGENTE GENERAL
Palacio Lonja. Teléfonos A-6588 y A-7900. Apartado 707. Habana.
E1081 Indf. En.

M.E.C.D. 2016

COMPAGNIE GENERALE TRASATLANTIQUE

Vapores Correos Franceses

Bajo contrato postal con el Gobierno Francés.

TODOS LOS VAPORES DE ESTA COMPAÑIA ATRACAN A LOS MUELLES DE SAN FRANCISCO O MACHINA

PROXIMAS SALIDAS

Para VERACRUZ:
«MEXIQUE» .... 5 Marzo

Para GALVESTON y VERACRUZ:
«ESPAGNE» .... 3 Abril

Para VERACRUZ:
«MEXIQUE» .... 3 Mayo
«ESPAGNE» .... 3 Junio
«MEXIQUE» .... 27 Junio
«ESPAGNE» .... 27 Julio

Para CORUÑA, GIJON, SANTANDER, PLYMOUHT y el HAVRE
«MEXIQUE» .... 18 Marzo a las 12 del día.
«ESPAGNE» .... 15 Abril
«MEXIQUE» .... 15 Mayo
«ESPAGNE» .... 15 Junio
«MEXIQUE» .... 7 Julio

Sesiones de cinematógrafo diarias en los vapores de esta Compañía, según contrato con la casa «Pathé».

LINEA DE CANARIAS

Para Santa Cruz de la Palma, Santa Cruz de Tenerife, Las Palmas de Gran Canaria y el Havre.
«DE LA SALLE» el 14 de Mayo de 1931.

IMPORTANTE

Buena comida a la española. Camareros y cocineros españoles.

LINEA DE NEW YORK AL HAVRE, PLYMOUTH Y BURDEOS

En esta Agencia se expiden pasajes por esta línea por los lujosos y rápidos trasatlánticos franceses «Ile de France», «Paris», «France», «Rochambeau», «Lafayette», etc., etc.

Para más informes, dirigirse a:

ERNEST GAYE
O'Reilly Núm. 9. Apartado 1090. Teléfono A-1476.
HABANA.

E1077 Indif. Feb.
E1077 Indif. En.

EMPRESA NAVIERA DE CUBA, S. A.

APARTADO NUMERO 1641.

Dirección Telegráfica: EMPRENAVE

Claves en uso: A. B. C. 4a. y 5a. Edición. Western Union.

SAN PEDRO NUM. 6. — HABANA
Walkins, and Apendix.

TELEFONOS:
A-6236. Pasajes y Fletes. — A-3966. Almacén.
A-5315. Información General. — A-5634. Segundo espigón de Paula.
A-4730. Departamento de Tráfico. — M-2860 Tercer espigón de Paula.

VAPORES EN SERVICIO:—«Presidente Machado», «Baracoa», «Cienfuegos» «Eusebio Coterillo» «Gibara» «Guantánamo», «Habana» «Joaquín Godoy» «Julián Alonso» «La Fé» «Las Villas», «Manzanillo», «Rápido» y «Santiago de Cuba»

PUERTOS DE ESCALA

COSTA NORTE:—Caibarién, Nuevitas, Puerto Tarafa, Manatí (Victoria de las Tunas) Puerto Padre Chaparra (Holguín, Velasco y Bocas) Vita, Banes, Mayarí, Antilla Preston Sagua de Tánamo, (Cayo Mambí) Baracoa, Guantánamo y Santiago de Cuba

COSTA SUR:—Cienfuegos, Casilda, Tunas de Zaza, Santa Cruz del Sur, Manopla Guayabal Manzanillo Campechuela Media Luna, Niquero, Ensenada de Mora y Santiago de Cuba.

COSTA NORTE DE VUELTA ABAJO:—Bahía Honda, Río Blanco, Berracos, Puerto Esperanza, Santa Lucía, (Minas de Matahambre) Río del Medio, Dimas, Arroyos de Mantua y La Fé.

Jamaica, Kingston; Puerto Rico San Juan Ponce, Mayagüez y Aguadilla; República Dominicana, Santo Domingo, San Pedro de Macorís y Puerto Plata; Haití, Aux-Cayes y Port au Prince.

E1075 y E1076 Indf. En.

INGLES CON DISCO FONOGRAFICO MUESTRA GRATIS

Metodo nuevo Garantizamos por escrito que Ud. hablará, leerá y escribirá correctamente el inglés en poquito tiempo 20 años de éxito. Pida informes hoy.

INSTITUTO UNIVERSAL (P56) 1265 LEXINGTON AVE NEW YORK
Sírvase enviarme sin obligación ninguna, muestra gratis y completos informes:
Nombre.............. Dirección..............

PROFESIONALES

ABOGADOS Y NOTARIOS

DR. MANUEL PEREZ Y PICÓ
ABOGADO
Asuntos criminales, civiles, mercantiles y administrativos. Ventajas especiales para mandatarios y procuradores. Seriedad y rapidez en la tramitación.
BUFETE: E. Villuendas número 13 (altos). Teléfono M-6274.
E2023 v6 Marz.

COMADRONA

AMPARO VIÑALS, Comadrona de las Hijas de Galicia, y particular, ofrece sus servicios, precios módicos, consultas gratis, diarias, hago asistencia, últimos procedimientos modernos, Marqués González 63 entre Sitios y Maloja. Teléfono U-2826.
Prof. 5182 18-5 Marz.

CIRUJANOS DENTISTAS

DR. VALDES MOLINA
CIRUJANO DENTISTA
Ave. de Italia núm. 9, altos, entre Lagunas y Trocadero. Teléfono A-8583. Dentaduras de 15 a 30 pesos. Puentes a 5 pesos pieza. Empastaduras, 2 pesos. Trabajos garantizados. Consultas de 8 a. m. a 7 p. m. Los domingos hasta las 12 del día.
E2022 v28 Feb.

GIROS Y LETRAS

CAJAS RESERVADAS
Las tenemos en nuestra bóveda, construídas con todos los adelantos modernos y las alquilamos para guardar valores de los interesados. En esta oficina daremos todos los detalles que se deseen.
N. GELATS Y COMPAÑIA
106 Aguiar 106, esq. a Amargura.
E1078 Indf. En.

N. GELATS Y COMPAÑIA
BANQUEROS
Hace pagos por el cable. Facilita cartas de crédito y giran pagos por cable. Giran letras a corta y larga vista sobre todas las Capitales o Ciudades importantes de los Estados Unidos, México y Europa, así como sobre todos los pueblos de España, Londres, París, Hamburgo, Madrid y Barcelona.
E1080 Indf. En.

J. BALCELLS Y CIA.
S. en C. San Ignacio 33 Hacen pagos por el cable y giran letras sobre New York, Londres, París y sobre todas las Capitales de España, Islas Baleares y Canarias. Agentes de la Compañía Inglesa de Seguros Contra Incendios «The Royal». Administración de Bienes.
E1073 Indf. En.

ALQUILERES

A-1 Habana

MODERNA, Monte 166, terraza, sala, saleta, cuatro habitaciones, baño intercalado, comedor, cocina, cuarto servicio de criados, patio. Carmen 8, teléfono A-2066.
A1 5011 17-28 Feb.

ALQUILO Damas 14, altos, a media cuadra Secretaría O. Públicas, con sala, comedor, cuatro cuartos, servicio, cocina y una habitación alta, con servicio, la llave en los bajos. Informan, F-1163.
A1 C6244 18 feb 24

ALQUILO gran residencia amueblada, seis habitaciones, tres baños, habitaciones y baños para la servidumbre y todas las comodidades. Precio muy moderado. Prado 27, altos. Puede verse a todas horas.
A1 4663 16-3 Marz.

ALQUILERES

NO VIVA EN "SOLAR GRANDE"
(O sea casas de una sola salida para familias y público). Viva en casa independiente, con 3 salidas, $30, $36. Aproveche rebajas Aniversario Maine Apartaments. Frente parques, tranvías, M y 13.
A1 4496 14 abril 2

OQUENDO 5, ALTOS
Sala, saleta, cinco habitaciones, comedor, dos baños, cocina de gas y carbón, despensa, servicio de criados, lavadero de ropa. Precio: 65 pesos. Informan: F-2134.
A1 5167 18-24 Feb.

SE ALQUILA la hermosa y cómoda casa Suárez 116 A, bajos, con sala, saleta, cuatro habitaciones, baño intercalado, cocina de gas y calentador, servicios criados, etc. Alquiler, $40. La llave al lado. Informes, A-4358, M-6263.
A1 5217 18 feb 25

SE ALQUILA la hermosa y ventilada casa Monserrate número 5, antiguo, u 11 moderno, bajos, con sala, comedor, cuatro habitaciones, baño intercalado, cocina de gas, cuarto y servicio de criados. Alquiler, $50. La llave en los altos. Informes, A-4358, M-6263.
A1 5218 18 fb 25

ANIMAS 127, se alquila la planta baja, compuesta de sala, comedor, cinco cuartos, baño, cócina, pátio y traspatio. Precio: $65.00. Informan: Bufete de Arellano. A-2118.
A1 4450 14-28 Feb.

MALOJA 165
Entre Escobar y Gervasio, se alquilan ventilados bajos, compuestos de sala, comedor, dos habitaciones, cocina, servicio y patio. Informan, Sociedad Asturiana. Corrales 2 entre Cárdenas y Economía. Telf. A-8202, de 8 a 11 y de 1 a 4.
A1 5014 17 feb 24

SAN LAZARO 478, entre M. y N.; se alquila la planta baja compuesta de portal, sala, tre cuartos, baño intercalado, comedor, pantry, cocina, cuarto y servicio de criados; garage para una máquina con cuarto para el chauffeur. Precio: $75.00. Informan: Bufete de Arellano, A-2118.
A1 4454 14-28 Feb.

PROPIA para casa de huéspedes, oficina o sociedad, se alquilan los frescos y bien situados bajos de Consulado 124 esquina a Animas, compuestos de sala, comedor, siete habitaciones con vista a las calles de Consulado y Animas; con pisos de mármol y espaciosos pasillos, delante de las mismas y tres habitaciones interiores con sus servicios sanitarios y agua corriente en todas las habitaciones; espacioso salón al fondo y cuarto y servicio para criados. Informan al lado; en los altos del número 126. Sr. Francisco Torres.
A1 4741 16-26 Feb.

CARLOS III, Nº 16-C
Sala, saleta, cuatro habitaciones, baño intercalado, cocina de gas y carbón. Precio: 60 pesos. Informan: F-2134.
A1 5166 18-24 Feb.

ALQUILO Cristo 22, altos, muy barata, tres cuartos, sala, recibidor, servicios, cuarto en la azotea, motor agua. Informan, FO-2373.
A1 5032 17 feb 27

ALQUILO 34 pesos. Infanta 99 esquina Benjumeda, segundo piso, sala, comedor, dos cuartos, baño intercalado, cocina gas, calentador, informan, bodega. Telf. F-6775, U-3920.
A1 5195 18 feb 26

SE ALQUILAN dos magníficos pisos a precios de situación. Informa la Casa de Ruisanchez. Angeles y Estrella. Teléfonos A-2024 y A-9203
A1 5839 23-26 Feb.

SE ALQUILA
Buena planta alta. Neptuno número 99 entre Campanario y Manrique. Buenos cuartos. Informa, Francisco Andreu, Tejadillo 32. Centro de la propiedad.
A1 5747 22 feb 28

ALQUILERES

EN CUARENTA PESOS, se alquilan los modernos y frescos altos de San José número 124-D, entre Lucena y Marqués González, compuestos de sala, comedor corrido, cuatro habitaciones, baño completo, intercalado, con abundante agua, por tener motor eléctrico para impulsarla; cuarto y servicio de criados. La llave en el número 124, D, bajos. Informes: Consulado 126 altos. Señor Francisco Torres.
A1 4742 16-26 Feb.

ALQUILO, Cuba 89, bajos y primer piso, compuestos de sala, saleta, comedor, cinco grandes habitaciones, cocina, baño y doble servicio sanitario, $40.00. Llave Bodega esquina. Informan: «Los Grandes Almacenes El Número 15», Monte 15. Teléf. A-2803.
A1 4739 16-24 Feb.

SE ALQUILA la fresca y cómoda casa Aguacate número 75, altos, con sala, saleta, tres habitaciones, baño completo, cocina, etc. Alquiler, $40. Llave en bajos. Informes, A-4358, M-6263.
A1 5222 18 feb 25

ALQUILO casa en 20 pesos en Hospital número 70, esquina a San José. La llave en la bodega. Informan en el teléfono I-4433.
A1 5438 20-25 Feb.

SE ALQUILA mejor lugar en la Habana para un garage, tiene nave, una casita y 1,600 metros planos, la mayor parte del tráfico de la Carretera Central desde Santiago de Cuba pasa por frente de ella. Calle Concha y Pérez, Luyanó. Su dueño: A. E. Kielly, Herrera 43. Teléfono I-2947.
A1 5344 19-6 Marz.

ALQUILO. Malecón 7, altos compuesta de sala, recibidor, comedor, baño, cuatro habitaciones, en la azotea cocina, baño, cuarto de criados. La llave en la bodega de San Lázaro y Cárcel. Informan A-1816.
A1 5539 21-24 Feb.

ALQUILO Segundo piso calle Progreso 14, al lado esquina Compostela. Recibidor, sala, cuatro cuartos, baño, comedor, cocina, cuarto criados y servicios. Informes portero. Teléfono I-4990.
A1 5563 21-25 Feb.

ALQUILO dos casas, en Factoría y Puerta Cerrada, frente a la Terminal. Sala, dos cuartos, servicios, $23 y $18. Allí informan.
A1 5610 21-27 Feb.

SE ALQUILA la hermosa casa Cuba número 29, bajos, entre O-Reilly y Empedrado, compuesta por sala, comedor, cuatro habitaciones, baño y cocina. Alquiler, $50. La llave en la misma. Informes, A-4358, M-6263.
A1 5220 18 feb 25

LUZ ESQUINA Habana. Alquilo dos lindos pisos altos, modernos, baratos, con sala, comedor, dos habitaciones, baño intercalado, cocina de gas. Informes: Bodega. Teléf. M-4274.
A1 5246 19-24 Feb.

BAYONA 11, cerca Merced, espléndidos bajos, una sola planta. Sala, comedor, tres habitaciones, una en la azotea. Precio de situación. Llave: Bodega Merced. Informan: A-7468.
A1 5296 19-26 Feb.

ALQUILO espléndidas casas: Jovellar número 8, entre Aramburo y Hospital. Sala, saleta, tres habitaciones grandes baño completo intercalado, comedor, cocina, cuarto y servicios criados. Precio módico. Informan: en la misma. Teléfonos M-1429 y U-2259.
A1 4974 17-27 Feb.

PRADO 38
Se alquilan bajos y altos separadamente de esta gran casa acabada reformar, baño intercalado, cocina gas y carbón, muy amplia, fresca, cómoda, para vivienda familia particular. Abierta 2 a 5. Informa, Cuevas, M-9896. Precio rebajado.
A1 5025 17 feb 25

MANRIQUE 142 ALTOS
Se alquila esta casa con sala, saleta cinco cuartos, cuarto de baño intercalado, comedor, cocina y servicio de criados. La llave, al lado. Informan: Cárdenas 53- Almacen de tabaco.
A1 5285 19-24 Feb.

PRADO núm. 11, en proporción, se alquila, el primer piso con sala, dos recibidores, cinco cuartos, baño intercalado, comedor y galería. Para verlos en la misma de 2 a 5 de la tarde. Para informes: Sr. Manteca, Cuba 76 y 78.
A1 4961 17-25 Feb.

AGUILA 235, pegado a Monte, modernos bajos, con tres habitaciones, sala, saleta, y comedor, dos servicios. Llave de 2 a 5. Teléfono M-6505.
A1 5394 20-24 Feb.

MISION 104, ALTOS
Casa nueva, sala, saleta, tres cuartos, baño de lujo intercalado, grande cocina. Informes: F-3962. Precio: $40.
A1 5476 20-27 Feb.

ALQUILO dos pisos en el (Edificio Recarey), Belascoaín 95; son propios para persona de gusto; tienen tres habitaciones, sala, saleta, gabinete, cuarto de criado. Hay elevador.
A 5450 20-26 Feb.

ARAMBURO 52
Se alquilan altos y bajos; con seis habitaciones, sala, comedor y servicios. Los bajos sirven para establecimiento. Informan: Teléfono F-5506.
A1 5242 19-27 Feb.

EN 23 pesos se alquila el primer piso alto, calle Cienfuegos 68, sala, cuarto, servicio y baño moderno. Informes: teléfono M-5503. Villamil.
A1 5399 20-27 Feb.

ALQUILO HERMOSO PISO
Virtudes 143-E, esquina Gervasio, compuesto de sala, saleta, comedor al fondo, cuatro habitaciones, gran baño, cocina gas, servicio criados, baratísimo. Informes: la bodega.
A1 5137 18-26 Feb.

SAN MIGUEL entre Infanta y Basarrate. Sala, comedor, tres habitaciones, baño completo, calentador, cocina y servicios de criados. Informan en FO-2129.
A1 5079 18-27 Feb.

SE ALQUILAN, rebajadas, Virtudes 143, entre Escobar y Gervasio, altos y bajos, modernos, con sala, saleta, cinco cuartos, baño intercalado, comedor al fondo, cuarto criados con servicios y cocina de gas. Informan en los mismos.
A1 5576 21-3 Marz.

OMOA 14-C
Casa cómoda, muy ventilada, próxima al Mercado, compuesta de sala, comedor, tres cuartos, cocina, buena azotea. $28. Llaves al fondo. Informan: San Joaquín 33. Teléfono M-4803.
A1 5581 21-24 Feb.

ECONOMIA 34, altos, en cuarenta pesos, sala, saleta, tres cuartos, etc. A-4353.
A1 5587 21-25 Feb.

ROMAY 6, BAJOS
Casa cómoda, bien situada, compuesta de sala, saleta, tres cuartos, cocina y servicios. 28 pesos. Tranvías una cuadra. Llave bodega. Informes: San Joaquín 33. M-4803.
A1 5578 21-24 Feb.

SAN NICOLAS 28, acera brisa, espléndidos, modernos, frescos bajos, cuatro habitaciones, demás comodidades, servicio criados. Vacío el día 26, puede verse. Informan: Muralla 111. A-7468.
A1 5458 21-28 Feb.

INFANTA 108, B
Se alquila altos y bajos, cuatro cuartos, servicios, sala, saleta, portales, nueva, media cuadra Iglesia Carmelitas. Llave Bodega. Teléfono A-4655. Galiano 54.
A1 5606 21-27 Feb.

SALUD 39
Se alquilan modernos altos, sala, comedor, tres cuartos, lujoso baño intercalado, cuarto y baño criados. Alquiler, $40. Llaves al lado. Dueño, F-1806.
A1 5671 21 feb 24

ALQUILERES

INDIO 13, bajos, entre Monte y Rayo. Alquilo casa con sala, saleta, tres habitaciones, baño completo, gran cocina, acabada pintar, muy amplia. La llave enfrente.
A1 5618 21-25 Feb.

SE ALQUILAN los bajos de San José 98. Sala, saleta, 4 habitaciones, cocina, comedor, patio, baño intercalado, y servicio criados, la llave en la joyería; informes Neptuno 39, "La Regente". A-4376.
A1 5482 20-28 Feb.

SE ALQUILAN altos, Trocadero 103, sala, saleta, tres habitaciones, buena cocina, servicios, es muy cómoda, clara y fresca, pasa el tranvía por la puerta, se da barata. Informes, Barcelona 9, altos. Telf. M-6598.
A1 5522 20 feb 25

SE ALQUILAN los altos de la cómoda y amplia casa, Neptuno 221, informan en el teléfono F-2686.
A 5393 20-25 Feb.

ALQUILAMOS casas modernas, próximas a Belascoaín y San Rafael. 33, 35, 40, 55 pesos. Llame U 5215. que le informaremos. Ferretería Belascoaín esquina San Rafael.
A1 5321 19-1 Marz.

ALQUILO altos de San Nicolás 82, entre San Rafael y San Miguel, propio para casa de huéspedes. Informan: Notaría Dr. Guillermo Iglesias. Aguiar 126. Teléf. M-2980.
A1 5336 19-24 Feb.

$30.00 BAJOS NUEVOS. Dos habitaciones, sala comedor, baño completo intercalado, cocina de gas, calentador. Entre dos líneas de tranvías. Vigía y Fernandina.
A1 5124 18-5 Marz.

SE ALQUILA, $32
Los modernos bajos, Rayo 78 entre Estrella y Maloja. Dos patios, cielo raso, comedor, sala, dos cuartos, llave altos. Dueño, M-1378.
A1 5641 21 feb 24

SE ALQUILA Campanario 191 C. Sala, comedor, tres cuartos, cocina y servicios, sirve para industria así para familia, es muy clara, se da barata. Informes, Barcelona 9, altos, teléfono M-6596.
A1 5521 20 feb 24

ALQUILO Avenida de la República, construcción moderna, decorada, con cuatro cuartos, sala, baño intercalado, comedor, pantry, servicio de criado. Informan, café Vista Alegre, teléfono U-1896.
A1 5519 20 feb 26

ALTOS modernos, Cuarteles 13. Sala, comedor, tres cuartos, baño intercalado completo, criada. Llaves en el 9. F-2313. F y 19, Vedado. $50.
A1 5518 20 feb 24

ALQUILO altos de Estrella 60. Sala, tres cuartos, comedor corrido al fondo, 40 pesos. Informan: Plaza Vapor por Reina. Sombrerería «La Estrella». Teléfono A-2089.
A1 5633 21-25 Feb

SE ALQUILAN los modernos bajos de A. Recio número 39, compuestos de sala, saleta y tres habitaciones, baño moderno, la llave e informes en Monte número 183, La Aurora, teléfono A-5036.
A1 5537 20 feb 26

EN LA CALLE de Monte, número 133, al fondo del Bazar de Ropa Hecha «El Iris», se alquila un gran apartamento, con dos grandes cuartos, cocina y servicios. Informamos en la tienda. Teléfono A-6237.
A1 5415 20-24 Feb.

PERSEVERANCIA 48, bajos, modernos, sala, comedor, dos habitaciones, baño, cocina gas. Informan, F-2313. Llaves en la misma, de 1 a 6. Precio, $45.
A1 5517 20 feb 24

SE ALQUILAN los espléndidos bajos de Zulueta 38, propios para regular familia. Informan, Prado 111, teléfono A-1544.
A1 5508 20-24 Feb.

SE ALQUILAN los hermosos altos de Escobar 166 entre Reina y Salud. En los bajos vive su dueña, la Viuda del Doctor Alonso Betancourt.
A1 4890 17-25 Feb.

SE ALQUILAN los bajos del Pasaje de H. Upmann número 13 entre Valle y Zapata, al fondo de Infanta, en $30. Informan, U-2311.
A1 5695 21 feb 4

ALQUILO las casas Marqués González 33, altos y bajos y 35, bajos, a una cuadra de Carlos III. Precio de situación. Teléfono M-7450.
A1 5632 21-25 Feb.

ESCOBAR 54, altos, modernos, entre Virtudes y Animas. Sala, comedor, tres cuartos, baño, cocina. Llaves Botica. F-2313. F y 19, Vedado. $46.00.
A1 5589 21-25 Feb.

MODERNOS BAJOS, Neptuno 206-C, una cuadra Belascoaín. Sala, recibidor, tres cuartos, comedor, baño completo, cocina, patio, criada. Llaves Barbería, F y 19, Vedado. F-2313. 50 pesos.
A1 5588 21-25 Feb.

CARLOS 111, 239, casa nueva, primer piso, cuatro cuartos, sala, comedor, cocina, baño completo, baño criados, muy ventilada. Precio de ocasión. Llave en la Casa Muñiz.
A1 5575 21-25 Feb.

PRADO 62, esquina a Colón, se alquilan los altos con algunos muebles o sin ellos; acera sombra; tiene garage. Teléfono I-4960.
A1 5561 21-3 Marz.

VILLEGAS 111 se alquilan primero y segundo piso, propios oficinas, sala, recibidor, tres habitaciones, baño intercalado, comedor, pantry, cocina gas, calentador, cuarto criados con servicio moderno, precio actualidad. Informes, bajos, teléfono A-9745.
A1 5659 21 mar 3

PLANTA alta, acabada de fabricar, frente al Campo Marte. Monte 79, tres cuartos, sala, comedor, baño completo, cocina de gas. Informan, bajos, ferretería.
A1 5662 21 feb 24

PERSEVERANCIA 34 B, bajos, casa nueva, acera sombra, recibidor, sala, comedor al fondo, tres habitaciones, lujoso baño intercalado, cuarto criado con baño, patio decorado azulejs. Unicamente familia moralidad. Llave en bodega esquina. Perseverancia y Animas. Informes, A-6318, O-Reilly 19.
A1 5683 21 feb 24

MARINA 54, primer alto, casa nueva, frente parque Maceo. Recibidor, sala, comedor, tres habitaciones, lujoso baño intercalado, galería persianas, cuarto criado con baño, pantry, cocina. Unicamente familia moralidad. Llave en bodega esquina Marina y Vapor. Informes, A-6318, O-Reilly 19.
A1 5684 21 feb 24

$50, PARQUE MACEO
a dos cuadras, y una Marina, modernos bajos, 27 número 7, sala, saleta, comedor, tres grandes cuartos, baño intercalado y demás servicios. La llave número 2. Informes, M-6014.
A1 5687 21 feb 24

SE ALQUILAN altos, Bernaza 39, sala, saleta, cinco habitaciones co nagua corriente, comedor, cocina, bao completo, cuarto y servicio criados. A-3568.
A1 5624 21 feb 24

RAYO 84 A, bajos, sala, comedor, 5 habitaciones, doble baño, cocina gas. Unicamente familia moralidad. Llave al doblar, en Maloja 53, agencia colocaciones. Señor Alonso. Informes, A-6318. O-Reilly 19.
A1 5686 21 feb 24

BAJOS MODERNOS, $40
Se alquilan, Marqués González y Sitios. Sala, recibidor, tres habitaciones, baño completo, comedor, cocina de gas, patio y traspatio. Llave esquina, bodega. Telf. F-3813.
A1 5526-27 21 fb 24

PISO PRINCIPAL, BARATO
Alquilo para primero marzo amplio y moderno alto, seis habitaciones, dos baños, sala, saleta, comedor. San José 126 1-2 I entre Oquendo y Soledad. Informan, Malecón 40, altos. Teléfono M-8007.
A1 5638 21 feb 26

ALQUILERES

MALECON 338
Entre Belascoaín y Gervasio, se alquilan dos espléndidos y frescos pisos compuestos de terraza, sala, saleta, cuatro grandes cuartos, baño completo, cocina y calentador de gas, cuarto y servicios de criados. Se exigen referencias. Precios razonables. Agua abundante. Informan, Aguiar 19. M-3032.
A1 5657 21 feb 25

AGUACATE No. 50
Alquilan los altos amplios y frescos para notarías, oficinas o familia, en la misma local en la planta baja, las llaves en la misma. Demás informes, Telf. F-3417.
A1 5509 20 feb 25

CUBA 44 casi esquina Tejadillo, alquilo casa moderna, rebajada, $45. Sala, recibidor, comedor, tres habitaciones, baño intercalado, cocina, patio, cuarto, servicio criado, llaves, Tejadillo 11 B, departamento I. Informes, M-1241.
A1 5699 21 feb 26

ALQUILO casa moderna, Franco B casi esquina Desagüe, sala, recibidor, 3 cuartos, comedor, baño, alquiler médico, llaves en Franco A, casi esquina Desagüe. A1 5737 22 fb 27

ALQUILO casas 1 planta, Desagüe 61 y 63, con sala, saleta, dos cuartos, baño, cocina, alquiler módico, llaves, Franco A casi esquina Desagüe.
A1 5736 22 fb 27

SE ALQUILAN los altos de San José 135 entre Infanta y Basarrate, sala, comedor, tres habitaciones, baño intercalado, cocina de gas Informan en la misma.
A1 5797 22 feb 25

$28, CORRALES 198, entre Carmen y Rastro, espléndido piso nuevo, sala, comedor, dos habitaciones, baño intercalado, cocina, calentador gas Informes, llaves, Monte 319. Teléfono A-6045.
A1 5791 22 feb 24

SAN LAZARO 122, moderno, piso principal, sala, gabinete, cuatro cuartos, comedor y demás servicios lujosos, muy rebajado el precio, elevador permanente. Informes, la misma. A-5716.
A1 5720 22 feb 25

ALQUILO hermosos altos, en Lagunas y Gervasio, propio para un matrimonio, una sala grande y un cuarto y servicios, cuatro balcones, mucha claridad. 25 pesos.
A1 5721 22 fb 25

GALIANO No. 47, propio para industria, negocio en gran escala o colegio, se alquila una amplísima residencia con hermoso frente y vidrieras a la calle. Precio reducidísimo. Informa, Goizueta. U-4606.
A1 5777 22 feb 26

MONTE 67, hermosa residencia frente a la principal avenida del parque de La Fraternidad, propia para numerosa familia, consultorio médico, notaría o industria, pisos de mármol, amplísimos salones y habitaciones, dos baños completos, cuartos altos para servidumbre y sus servicios. Precio rebajado. Informan, Goizueta. U-4606.
A1 5776 22 feb 26

MAZON 31, se alquila la planta baja compuesta de sala, comedor, tres cuartos, baño intercalado, cocina y servicio de criados. Precio: $45 mensuales. Informan: Bufete de Arellano. A-2118.
A1 4457 -14-28 Feb.

CRISTO No. 2
Se alquilan el alto y el bajo de esta casa con comodidades para regular familia. Las llaves e informes en San Pedro número 6. Telf. No. A-9619. Dr. Arturo A. Vázquez.
A1 5787 22 mar 2

SAN PEDRO Nos. 24-26
Se alquila el hermoso alto izquierda de esta casa, frente a la brisa y a la plazoleta de Luz, cuenta con comodidades para larga familia, bufete, consultorio, consignación de vapores, etc., está dotado de agua en abundancia y cuatro amplias habitaciones en la azotea, las llaves e informes en San Pedro número 6, doctor Arturo A. Vázquez, teléfono A-9619.
A1 5786 22 mar 2

ALQUILO PISITO
Lealtad 188 esquina Peñalver, propio para matrimonio o familia corta, sala, comedor, habitación, lindísimo baño intercalado, cocina gas, terraza, modernísimo y barato. Informan la bodega.
A1 5725 22 fb 27

ALQUILO regia casa, Escobar 117, altos. Siete cuartos, tres baños, sala, saleta, comedor, sirve para res familias, sociedad, club y lo que se quiera. Rebajada. Véala. Llaves en los bajos. Teléfono U-3058, entre Salud y Reina.
A1 5835 23-5 Marz.

SE ALQUILAN los bonitos altos acabados de pintar, de Consulado 27, esquina a Genios, con cuatro cuartos, con balcón a la calle, cuarto de criados, cocina de gas. Más informes en la misma.
A1 5831 23-28 Feb.

SE ALQUILAN casitas en Universidad y San Joaquín, Habana, con sala, comedor, dos cuartos y servicios completamente nuevas. Informan en las mismas, M, bajos.
A1 4466 14 Feb 26

ALQUILO, altos, comedor, sala, tres habitaciones, cocina, servicios, amplios, ventilados. Espada D, entre San José y San Rafael. Informes: I-6366. Llaves Bodega esquina San Rafael. 34 pesos.
A1 5848 23-26 Feb.

SUBIRANA 44, 48, bajos y altos. Sala, comedor, tres cuartos, baño intercalado completo, cuarto criados, servicio cocina. Llave bodega. Subirana y Peñalver. Informes: I-2191. Precio. $35 y $38.
A1 5863 23-28 Feb.

SE ALQUILA el segundo piso de Neptuno núm. 16, compuesto de cuatro cuartos, recibidor, comedor y dobles servicios sanitarios. Informan en los bajos «La Equidad».
A1 5822 23-1 Marz.

ALTOS del «Palacio de las Corbatas». Se alquila un piso con recibidor, sala, comedor, tres habitaciones de 4x4, cocina, baño moderno, con calentador, agua, mucha agua. Salud y Galiano. «Palacio de las Corbatas».
A1 5936 23 26 Feb.

EN TREINTA PESOS, con tres grandes cuartos, baño, comedor, sala, cocina y demás srevicios. Arbol Seco 15, altos y bajos. La llave en el 9, altos. A1 5813 23-26 Feb.

ALQUILO MODERNA casa en Arbol Seco 71-A, bajos, y 65, altos, entre Santo Tomás y Benjumeda, compuesta: De sala, recibidor, tres habitaciones, baño completo, cocina de gas, con calentador y comedor. Precio $35.00. Más informes al teléfono U-1478. U-3024.
A1 5817 23-10 Marz.

AGUIAR 43. Dos pisos altos, lujosos, modernos, baratos. Sala, saleta, baño intercalado, comedor, cocina tres cuartos. El Encargado informa.
A1 5545 21-24 Feb.

EN PORVENIR 6 entre Habana y Compostela, alquilo casa chica, moderna, tiene sala, habitación, comedorcito, baño moderno completo, cocina y patio, propia para matrimonio. M-8267. A1 5629 21-26 Feb.

A-2 Vedado y Príncipe

CALLE 23 esq. 2, Vedado, Alquilo piso alto, moderno, sala, comedor, cuatro grandes habitaciones, baño completo cocina, garage, demás comodidades. Informan bajos. Teléf. F-3199.
A2 4966 17-27 Feb.

SE ALQUILAN regios bajos modernos, a la brisa, 23 número 248, entre Baños y F, Vedado. Informan: A-6126 y F-2279.
A2 5837 23-28 Feb.

VEDADO. Se alquila la espléndida casa de una planta, calle M. número 35 entre 19 y 21, con garages y demás comodidades. Llave al lado, número 37.
A2 5107 18-28 Feb.

ALQUILERES

$30 PLAZA DEL MAINE $36
Tranvías M y 13. Casas: Sala a calle, 3 habitaciones, baño intercalado, cuarto y baño criada, cocina, comedor: ¡3 salidas! Modernísimo Edificio «Maine Apartments». (No otro «Solar grande» con una sola salida escalera común a familias y sirvientes). Su oficina 10 Minutos, dejando su familia «independiente», entre Línea, Parque y Malecón; frente Hotel Nacional. Esquinas $45 y $40. Amueblados, garages, farmacia Vea últimas rebajas. 47524 17 Junio

VEDADO. Se alquilan los hermosos altos a la brisa, en Ave. Wilson número 12 esquina a M. Informan en los bajos.
A2 5565 21-1 Marz.

D, núms. 283 y 285, dos plantas decoradas, cuatro habitaciones, baño intercalado, tres cuartos criados, servicios, garage doble, conforts, modernos, rebajada a 75 pesos cada una. Llaves en D, 281.
A2 5569 21-28 Feb.

VEDADO. Se alquila la casa de una planta de esquina, calle 6 y 25, sala, saleta, seis habitaciones, garage y jardín y demás comodidades. 105 pesos. Llave en la bodega de 23 y 6. Razón: teléfono FO-1542.
A2 5568 21-3 Marz.

ALQUILO calle M número tres, primer piso, entre Calzada y Trece, sala, recibidor, comedor, cuatro habitaciones, cuarto criado, dos baños, moderna, decorada, económica. Informan, FO-2373.
A2 5031 17 feb 27

ALQUILO Quinta 42 y medio, entre Baños y D., a la brisa, acabada de pintar, frente Colegio Dominicas, portal, cuatro cuartos, hall, saleta, servicio completo y patio. También alquilo 23 número 476 entre 12 y 14, a la brisa, moderna, con todas las comunicaciones en la esquina. Informan: teléfono F-5469.
A2 5083 18-26 Feb.

VEDADO, alquilo altos, C 270 entre 27 y 29, acera brisa, sala, saleta, comedor al fondo, tres cuartos, baño intercalado, cuarto y servicio criados, entrada servidumbre independiente, agua abundante, dueño en bajos.
A2 5193 18 feb 25

EN TREINTA PESOS, se alquilan las cómodas y ventiladas casas calle Agustín Alvarez, número 2 y 11, entre Marqués González y Oquendo, a dos cuadras de Belascoaín y a una del Nuevo Frontón, acabadas de pintar, compuestas de sala, saleta corrida, tres habitaciones, patio y demás servicios. Vecindario de moralidad. Las llaves en el número 10. Informes: Consulado número 126, altos. Sr. Francisco Torres.
A2 4745 16-26 Feb.

AVE. DE WILSON (LINEA) 113
Altos, sala, recibidor, seis habitaciones, dos baños, comedor al fondo, pantry, cocina, dos cuartos de criados, lavadero de ropa. Precios: $150. Informan: F-2134.
A2 5165 18-24 Feb.

SE ALQUILAN los espaciosos altos del chalet de 17 esquina a Paseo, Vedado, más detalles en la misma y pueden llamar al teléfono F-2686.
A2 5392 20-25 Feb.

CHALET amueblado, F esquina a 25, listo para ocupar; cuatro dormitorios, dos baños, doble garage, doble servicio de criados, amplio portal, etc. Para informes Tel. F-4963.
A2 5396 20-2 Marz.

SE ALQUILA la fresca casa 9 núm. 38, entre F. y G., media cuadra de Línea, sala, recibidor, comedor, seis cuartos, garage, etc. Teléfono FO-2215
A2 5383 20-24 Feb.

VEDADO, en el mejor punto del Vedado, calle 8 número 190, entre 19 y 21, se alquilan grandes y modernas habitaciones, al precio de situación.
A2 5604 21-8 Marz.

OPORTUNIDAD. Para Clínica o Colegio Señoritas alquilo moderno edificio dos plantas, situado en la parte alta del Vedado, cerca de 23, calle letra, con 22 habitaciones, hermosos baños, salas y salones, comedores, etc. Informes: Teléfono F-5326.
A2 4903 17-24 Feb.

EDIFICIO TAVEL, 21 Y C.
Se alquilan casas con sala, comedor, cocina y baño, con dos y tres y cuatro habitaciones; otra con sala, cuarto, cocina y baño. F-6252 y U-1710.
A2 5474 20-22 Marz.

SE ALQUILA la fresca, hermosa y cómoda casa, Quinta número 36, esquina a E., Vedado, compuesta de jardín, portal, sala, recibidor, cinco habitaciones, comedor al fondo, baño, pantry, cocina, cuartos y servicios criados, garage, etc. Alquiler, $75. La llave en la misma. Informes, A-4358, M-6263.
A2 5216 18 feb 25

CALLE 23 número 312, entre B. y C. Una sola planta, sala, saleta, comedor, cocina, baño, pantry, seis habitaciones, garage para dos máquinas, dos cuartos de criados, con servicios. Teléfonos A-2980, F-5037.
A2 5153 18-28 Feb.

ELEGANTE Y LUJOSA RESIDENCIA
En la calle B, núm. 12 del Vedado, se alquila la hermosa casa de una planta, propia para una legación, compuesta de las siguientes piezas, todas ellas con piso de mármol; zaguán, recibidor, sala, saleta, seis grandes cuartos bajos, galería, portal, comedor, repostería, cocina y despensa, de pisos mosaicos. Jardín al frente, dos patios interiores, garage para dos máquinas con cuarto para el chofer, cuartos de criados, dos cuartos altos y magníficos baños. Terminada de pintar. Informan en la tienda de la calle B, esquina a Calzada. Para más informes teléfono A-4019.
A2 CR 18-1o. Marz.

SE ALQUILA una casita interior, moderna, en Paseo 12, Sala, comedor, dos cuartos y un baño en colores muy bonito. Precio: 28 pesos. Informan: A-2686. La llave en la misma casa.
A2 5266 19-27 Feb.

EN 45 PESOS, se alquilan los modernos y frescos altos de Diez número 199, entre 19 y 21, Vedado y los altos de la esquina de Diez y Veintiuno en $60, compuestos de sala, saleta corrida, tres habitaciones, baño completo intercalado, calentador y servicios para criados. Las llave en la misma. Informes: Consulado núm. 126, altos Sr. Francisco Torres.
A2 4740 16-26 Feb.

SE ALQUILA una casa muy grande en Línea número 6, entre N. y O. El fondo da a Calzada. Informes: F-4409.
A2 5465 20-26 Feb.

ALQUILO altos modernos, 21 entre D. y E., 13 metros frente, terraza cubierta, recibidor, sala, comedor, hall, cuatro cuartos, baño, cocina, cuarto servicios criados. Llaves frente Carpintero. F-2843.
A2 5830 23-26 Feb.

VEDADO. Alquilo casa amueblada con cuatro cuartos o uno o dos cuartos, con o sin comida. Familia de moralidad. A núm. 11 entre 1 y 3. Teléfono FO-1472.
A2 5842 23-26 Feb.

SE ALQUILAN los bajos de 1 9 núm. 397 entre 2 y 4. Tiene sala, espacioso living room, cuatro cuartos, comedor, baño, garage y demás comodidades. Próxima a los Colegios Alemán y Cathedral. Puede verse de 10 a 12 y de 3 a 6. En la misma informan. Tel. F-4072.
A2 5849 23-27 Feb.

VEDADO. Casa amplia, moderna, dos baños de lujo, garage para dos máquinas y demás comodidades. Calle 27 núm. 390 entre 4 y 6. Informes: teléfono F-4008.
A2 5821 23-28 Feb.

ALQUILERES

ALQUILO altos modernos, I. número 207, entre 23 y 21, sala, recibidor, comedor, cuatro cuartos, baño intercalado, cuarto servicios criados. Llave e informes; calle 25 número 268, entre D. y Baños.
A2 3899 11-3 Marz.

SE ALQUILA casa muy amplia a la brisa, sala, saleta, tres cuartos, cocina, comedor, baño intercalado, patio, traspatio con canteros y una mata de mangos, en $32. Primelles núm. 74 entre Santa Teresa y Daoiz, Cerro.
A3 4647 16-24 Feb.

ALQUILO dos hermosas casitas en 19 y 10, Vedado, una cuadra de 23. Sala, dos cuartos, portal, jardín, $18 y $17. Informan, letra G.
A2 5609 21-27 Feb.

CHALET con todas las comodidades: sala, comedor, pantry, cocina, cuarto con baño. Planta alta, living-room. 4 cuartos con sus correspondientes baños, closet, garage para dos máquinas. Calle 13 número 19 entre Paseo y 2. Telf. F-1177.
A2 5634 21-3 Marz.

CALLE 27 Nº 372, ENTRE 2 Y 4
Casa de una sola planta, portal, sala, saleta, cuatro habitaciones, baño y cocina. Precio: 60 pesos. Informan: F-2134.
A2 5168 18-24 Feb.

ALQUILO frescos, modernos, altos, H. 227, entre 23 y 25. Terraza, sala, comedor, cuatro cuartos, baño intercalado, completo, pantry, cuarto y servicio criados. Llave 25 número 268 entre D. y E.
A2 5173 18-5 Marz.

VEDADO, se alquila la planta alta de la casa calle 20 número 19, entre 15 y 17, compuesta de portal, sala, cuatro cuartos, baño intercalado, hall, comedor, pantry, cocina, cuarto y servicio de criados, Precio: $55.00. Informan: Bufete de Arellano. A-2118.
A2 4456 14-28 Feb.

FRENTE AL MAINE y Hotel Nacional, hermosos pisos, sala, saleta, comedor, cuatro cuartos y una de criados, independiente. O número 8, entre 17 y 19. Edificio Piloto. Informan siempre: F-3925.
A2 4674 16-24 Feb.

SE ALQUILA una casita en la calle I número 6 entre 7 y 9, compuesta de sala, 3 cuartos, comedor, servicios sanitarios, cocina, patio, portal y jardín. Precio, $25. Informan, A-1689, A-0499. La llave en la misma.
A2 5771 22 fb 25

VEDADO. Se alquilan los bajos de K número 168 entre 17 y 19, compuestos de jardín, portal, sala, comedor, cocina, baño, tres habitaciones grandes, cuarto y servicio de criados, patio. Informes en K número 166, bajos.
A2 5719 22 mar 1

SE ALQUILA la casa número 149 de la calle H, en el Vedado, próxima a desocuparse, tres cuartos, garage y demás comodidades. Se puede ver de doce a cuatro.
A2 5708 25 mar 2

VEDADO, 8 número 219 entre 23 y 21, planta alta, terraza, sala, saleta, cinco cuartos, baño intercalado, cocina gas, servicios criados, llave al lado, 221. Informan, 22 número 24, letra C, esquina a 19. Fiador. Teléfono F-4729. Sesenta pesos.
A2 5714 22 mar 1

EN EL Vedado, 12 y 21, Edificio Munguía, para familia de gusto, se alquilan hermosos altos, sala, recibidor, hall, comedor, terraza, tres amplias habitaciones, lujoso baño y garage, cuarto y servicios de criados. Informan en la misma.
A2 5798 22 feb 25

ALQUILO chalet Vedado, con muebles o sin ellos, 27 esquina a F, 5 habitaciones, dos plantas, torre, dos baños, seis closets, garage, muchas comodidades. Informan en el mismo. Precio barato.
A2 5570 21-28 Feb.

SE ALQUILA hermosa casa, acabada de reedificar, cuatro cuartos, pantry, hall, garage, cuarto y servicio criado. Calle 19 entre 8 y 10. Informan F-5318.
A2 5647 21-28 Feb.

CALLE 15 entre Paseo y 2, (Vedado) Se alquila moderno piso principal, compuesto de sala, recibidor, comedor, cuatro habitaciones con baño intercalado y closets. Habitación y servicio de criado y cocina. Precio: 65 pesos. La llave en el tercer piso.
A2 5637 21-25 Feb.

AYESTERAN y Lombillo, alquilo ventilados altos, escalera mármol, terraza, sala, saleta, comedor, cuatro cuartos, baño intercalado, servicio criados, patio y traspatio. Informan en la misma, I-4440.
A3 1211 7-26 Feb.

ALQUILO linda casita, jardín, portal, sala, baño, etc., $22. Calle 24 entre 25 y 27, Vedado, casa rústica.
A2 5689 21 feb 24

ALQUILO moderna casa, altos, cuatro habitaciones, baño, etc., cuarto servicio de criados, situación ideal, cerca colegio La Salle, calle D entre 17 y 19. Informes, ferretería, Vedado.
A2 5690 21 feb 24

LINEA Y M. Se alquilan estos modernos y frescos altos compuestos de recibidor, cuarto escritorio, gran sala y comedor, cuatro habitaciones, baño completo, pantry, cocina, cuarto criados, con sus servicios y entrada independiente para los mismos, terraza, garage con sus servicios, abundante agua. La llave en los bajos. Informes: A-1112, F-2864.
A2 5870 23-2 Marz.

A $13 Y 11
en Serafines núm. 83, alquilo casitas independientes de mampostería y pisos de mosaicos. Tienen dos habitaciones, cocina, baño, patio y luz. Informan en el departamento núm. 21. Teléfono A-3970.
A2 5872 23-1 Marz.

VEDADO. Casa moderna, tres habitaciones, baño intercalado y demás comodidades. Calle 27 número 436 entre 6 y 8. Informes: teléfono F-4008.
A2 5820 23-26 Feb.

SE ALQUILA el lindo chalet de Paseo Nº. 17 frente al parque, con todas las comodidades. Informan en 12 Nº 14, Vedado.
A2 5847 23-26 Feb.

SE ALQUILA moderna casa de dos plantas, compuesta de tres habitaciones y un baño en los altos y portal, recibidor, comedor, pantry, cocina y cuartos de criados en los bajos. Garage para dos automóviles y habitación del chauffeur. Precio: $125.00. Informan: F-1193 o Banco de Canadáá, Departamento 503, Aguiar 75. Teléfono A-1141.
A2 5921 24-25 Feb.

SE ALQUILA la hermosa, cómoda y moderna casa en la calle dos número 87 entre 9 y 11, garage para dos máquinas. La llave al lado.
A2 5682 21 feb 24

A-3 Cerro y Palatino

A $14, $15 y $16, Casitas, alquílanse, sala, comedor, dos cuartos, cocina, gran patio, guaguas a la puerta. Moreno 59. Cerro. Llaves: Encargada.
A3 4883 17-27 Feb.

SE ALQUILAN varias casas en la calle Santovenia, a una cuadra de la Calzada del Cerro, compuestas de sala, saleta, 3|4, cuarto baño y demás servicios, precio de situación. Informan en el número 15, altos de la misma calle.
A3 5388 20 feb 24

ALQUILO dos casas cómodas y baratas. Calzada del Cerro y Colón, una cuadra del Paradero. Sala, tres cuartos, servicios completos: otra: sala, comedor, dos cuartos y servicios, alta. Informan en el Café. Teléfono I-6991.
A3 5906 23-28 Feb.

20 PESOS, San Carlos 27 esquina. Portal, sala, dos cuartos, comedor, patio, la llave en bodega en frente. F-5113. J. Posse.
A3 5663 21 feb 24

ALQUILERES

DOMINGUEZ 3
Se alquilan casa con portal, zaguán, sala, comedor, cocina y baño; cinco cuartos bajos y dos altos; con baño, $60; teléfono U-1710 y F-1215.
A3 5475 20-22 Marz.

CERRO. Alquilo en Primelles 81, entre Washington y Velarde, a 12 y 22 pesos, casas acabadas de fabricar; son independientes y de lo más completo.
A3 5452 20-26 Feb.

A-4 Marianao y sus Repartos

MIRAMAR. Avenida Mendoza entre 13 y 15. Magnífica casa para embajada o numerosa familia. Seis cuartos y tres baños y demás servicios. Garage doble y lavandería. Verse a todas horas.
A4 4028 12-24 Feb.

MIRAMAR
Se alquila elegantemente amueblada lujosa casa rodeada jardines. Portal, vestíbulo, hermoso livingroom, once metros, saleta, comedor, terraza. Altos, escritorio, cuatro hermosas habitaciones, closets, dos baños, tres terrazas vista, al mar. Repostería, cocina, lavadero, tres cuartos criados. Garage dos máquinas. Dos esquina 3a. Ave. Teléfono FO-1058.
A4 4910 17-24 Feb.

MARIANAO. Alquilo casa moderna, $20, portal, sala, comedor, dos cuartos, baño. Avenida Quinta entre 6 y 7. Tranvía, dos cuadras, «Playa Buenavista». Neptuno 42, (Café). Díaz. M-4089. A4 5270 19-27 Feb.

ALQUILO chalet en Buenavista, entre Lanuza y Miramar, Columbia, a una cuadra del tranvía que va Marianao. Alquiler: $40. Llave en la bodega. Teléfono FO-2678. Su dueño: Aguacate 124, altos, A-2878.
A4 5289 19-28 Feb.

RESIDENCIA lujosa, alquilo, Ampliación Almendares. Calle 12 y Quinta. Sala, recibidor, hall, cinco habitaciones, dos baños, comedor, pantry, garage, demás servicios. $75. FO-1969, casa nueva.
A4 5559 21-25 Feb.

SE ALQUILA espléndida residencia, amueblada o sin amueblar, rodeada de parques propios, con gran arboleda, situada cerca del Country Club, compuesta, los bajos, de portales, terraza, vestíbulo, living-room, dos habitaciones con closets y baño completo, repostería, despensa, cocina y comedor de criados; y los altos, de 4 cuartos con closets y tres baños magníficos, saleta, repostería y cuarto con baño para criados. Tiene escalera para servicio. Garage para tres máquinas, con cuarto para criados en los altos. Agua en abundancia. Informes, Sr. Mendoza, teléfono M-3462.
A4 5288 19-28 Feb.

BUEN Retiro. Steinhart y Avenida de Columbia, portal, sala, comedor, 4 habitaciones, baño completo intercalado, garage, etc. La llave al lado. Informes, teléfono FO-7212.
A4 5676 21 feb 28

CALLE 10 Y AVENIDA NOVENA
En el reparto Ampliación de Almendares, muy cerca del hotel, recién fabricada casa compuesta de jardín, portal, living-room, comedor, pantry, cocina, garage, cuarto y servicios de criados en la planta baja y altos, compuestos de tres magníficos cuartos dormitorios, cuatro closets, baño lujoso, hall y terraza. Se exigen referencias. Precio, $65. Informan en Aguiar 19. M-3032. La llave al lado.
A4 5658 21 feb 25

ALQUILO la preciosa casa recién fabricada toda decorada, compuesta de jardín, portal, tres amplias habitaciones, baños de lujo, terraza al fondo, traspatio, cuarto y servicio de criados. Calle 14 entre D y E, Almendares.
A4 5735 22 fb 27

MARIANAO, $18.00, San Cándido 3 entre Santa Emilia y Pluma. Portal, sala, comedor, tres habitaciones, un salón, llave en el 1. Informes: General Lee 21, Marianao. Teléfono FO-7501.
A4 5595 21-1 Marz.

$13 Y $14 con tres luces, alquilo casas nuevas, mampostería, independientes, sala, cuarto, cocina, servicio, azotea, agua abundante, dos cuadras del tranvía. Armas número 72 entre Santa Catalina y San Mariano. Lawton. Telf. X-1964.
A4 5681 21 feb 24

MARIANAO, se alquila la casa Avenida 9 entre 6 y 7, Reparto Buenavista; compuesto los bajos de portal, sala, comedor, pantry, cocina, cuarto y servicio de criados. Los altos, de cuatro cuartos y un baño. Garage y cuarto para el chauffeur. Precio: 65 pesos. Informan Bufete de Arellano. A-2118.
A4 4458 14-28 Feb.

CASA DE DOS PISOS, garage y jardín, cuatro cuartos y dos de servicio, entre Godínez y Mendoza. Calzada de Columbia. Informes: teléfonos A-6961 y F-1557.
A4 5877 23-5 Marz.

SE ALQUILA una casa, dos pisos, en Miramar, Primera Ave. esquina 8, amueblada o sin amueblar. Informan: FO-3182.
A4 5887 23-26 Feb.

SE ALQUILA una finquita de recreo en el Country Club con muebles o sin muebles. Informan: FO-3182.
A4 5888 23-26 Feb.

A-5 J. del Monte y Víbora

VILLA TIBI-DABO. En lo más alto de la Loma del Mazo, calle Carmen esquina a Luz Caballero, se alquila el hermoso chalet de dos plantas, jardines y garage; sala, hall, seis grandes habitaciones, en la planta principal. Comedor, cocina, pantry y cuartos de criados. Informan: A-4019. Precio $75.00.
A5 C R 18-28 Feb.

SE ALQUILAN los espléndidos bajos de Jesús del Monte número 534, A, esquina a Santa Catalina, compuestos de cinco habitaciones, sala, baño intercalado, comedor al fondo y servicios y cuarto de criado. Casa moderna. Precio: 50 pesos. Informes en el teléfono U-1590. Llave al frente, (Tren de Lavado).
A5 5187 18-24 Feb.

VIBORA. Se alquilan los altos de Acosta y Calzada, cuatro cuartos, sala, comedor, baño intercalado. Precio: 25 pesos. Teléfono I-5859.
A5 5291 14-29 Feb.

SE ALQUILA. Hermosa residencia en la Loma del Mazo, chalet Vista Hermosa, situado en la calle de Luz Caballero entre Carmen y Patrocinio, dos plantas con hermosas habitaciones y baños modernos, terraza con la mejor vista panorámica de la Habana, jardines y terraza artística, agua en abundancia, calentador para todo el servicio de la casa, garage para dos máquinas, cerca de los Colegios Lourdes y Maristas, se da contrato. Precio de situación. Informes en la misma, Teléfono I-1048. Puede verse de 2 a 5 p. m.
A5 J. I. R. Ind.

CALLE LACRET, alquilo muy barata, altos, esquina, recibidor, sala, 3 cuartos, comedor, baño, cocina, calentador, cuarto criado, con baño, gran azotea, $3,000. Informes: teléf. I-1194.
A5 5424 20-26 Feb.

M.E.C.D. 2016

ALQUILERES

SE ALQUILA la hermosa casa de una sola planta, Calzada de Jesús del Monte 366-A, (frente a la iglesia) Sala, recibidor, cinco habitaciones, baño completo, cuarto y servicio de criados. Comedor, cocina de gas y de carbón, hermoso patio y escalera para la azotea. La llave al lado; informes y precio: I-2540.
A5 5841 23-28 Feb.

SE ALQUILA la casa Jesús del Monte núm. 26 por San Francisco, a una cuadra de Tejas, con dos cuartos, sala, comedor, patio muy grande y abundante agua. Informes: teléfono A-5152. A5 5883 23-28 Feb.

EN LO MAS ALTO del Reparto Batista, se alquila un chalet muy lindo, con sala, comedor, portal, tres habitaciones, cocina, baño completo, habitación para criados, rodeado todo de jardines. Hermosa terraza, patio con árboles frutales, gallineros, garage, y cuarto amplio para chauffeur. $55. Teléfono X-1142.
A5 5896 23-3 Marz.

SE ALQUILA Lawton 46 entre Milagros y Santa Catalina, sala, tres habitaciones, comedor al fondo, cocina de gas y carbón, baño, clara, cómoda y fresca. La llave en el 48. Informes, Barcelona 9, altos, teléfono M-6596.
A5 5520 20 feb 24

ALQUILO casa veinte metros Calzada Jesús del Monte, sala, comedor, dos cuartos, patio, traspatio, llave bodega Jesús del Monte y Municipio, $25. Telf. X-2235.
A5 5455 20 feb 28

SE ALQUILAN altos y bajos, San Mariano letra D entre San Buenaventura y 10 de Octubre, se informa en la misma.
A5 5397 20 feb 25

SE ALQUILAN los frescos y cómodos altos con 4|4, dos baños, sala, recibidor, comedor, cocina. Felipe Poey, Libertad, dos cuadras de la calzada una de Estrada Palma, Víbora. Informan, ferretería La Vasconia. Telf. I-4379.
A5 5496 20 feb 24

POCITO 8, VIBORA
Bajos modernos, compuestos de portal, sala, comedor, tres cuartos, cocina de gas, baño intercalado. $30. Llave bodega. Informes: San Joaquín 33. Teléfono M-4803.
A5 5580 21-24 Feb.

GANGA
Se alquila $100.00, chalet, tres plantas, 10 habitaciones, 5 baños, sala, recibidor, comedor, biblioteca, living room, salón billares, garage cuartos criados, chauffeur, lavaderos, caballerizas. Más alto Loma Mazo. Revolución entre Patrocinio y O-Farrill. Llaves misma. Informes: F-2809.
A5 3255 7-11 Marz.

DELICIAS núm. 24, Jesús del Monte al fondo Iglesia, tres cuartos, sala, comedor, cocina, baño y patio. Veinticinco pesos. Informes: Quintana M-3193. A5 5074 18-25 Feb.

VIBORA. Alquilo, $55, hermosos altos, Ave. Estrada Palma 28, con terrazas cubiertas. Llave bajos. Informes: F-3959.
A5 5400 20-27 Feb.

EN LA CALLE E. entre 11 y 12, Reparto Batista se alquilan los altos, compuestos de sala, saleta, dos grandes cuartos, baño intercalado, cocina y comedor. La llave en los bajos. Informamos en Monte 133. Teléfono A-6237.
A5 5416 20-24 eb.

SE ALQUILA esquina, propia para garage, con gran nave y casita; tiene 692 metros planos, mejor calle pavimentada de la Habana, pasan miles de vehículos frente de ella diariamente. Tamarindo esquina Dolores. Su dueño: A. E. Kielly. Teléfono I-2947.
A5 5343 19-6 Marz.

ALQUILA CASA de San Benigno 77 portal, recibidor, sala, saleta, cuatro habitaciones amplias, comedor cocina, patio, terraza, garage, servicio de criados y amplios patios. Informan M-1030.
A-5 4206 13--28 Feb.

CASA GRANDE. Se alquila M. de la Cruz 175, esquina a Villanueva. $30. Informan: Monte 307.
A5 4914 17-25 Feb.

SE ALQUILA la casa San Francisco núm. 119, entre Armas y Porvenir, contodas las comodidades, sala, cuatro cuartos, comedor y servicios. Llave e informes en el 125, (Víbora). Teléfono X-2052. Rebajada a $30.
A5 5457 20-26 Feb.

SE ALQUILA la moderna, bonita casa, Princesa 29, al lado de Calzada Jesús del Monte. Sala, saleta, tres cuartos, baño, cocina.
A5 5036 17 feb 27

HERMOSA CASA compuesta de portal, sala, saleta, tres habitaciones, baño intercalado, comedor, cocina, dos patios, cuarto y servicio de criados, en Perez 52 a cuadra y media de Toyo. Informan: I-5106.
A5 5248 19-24 Feb.

SE ALQUILA, San Mariano número 133, esquina a Porvenir, sala, saleta, 3 cuartos, comedor y servicios. Precio $22.00. Informes M-4133
A5 5435 20-25 Feb.

SANTA Catalina 23, Víbora, se alquila casa de sala, comedor, tres cuartos, servicio, cocina y patio. Precio: $30.00 mensuales. Informan: Bufete de Arellano. A-2118.
A5 4449 14-28 Feb.

MODERNA casa, Gertrudis 55, tres cuadras Calzada, acabada pintar, jardín, portal, sala, saleta, tres hermosas habitaciones con lavabo agua corriente, comedor al fondo, baño moderno, completo, cocina, patio y traspatio. Informan: Amistad 70. Teléfono A-0584.
A5 5440 20-24 Feb.

LUZ 1, B
Jesús del Monte, se alquila, cinco cuartos, sala, saleta, servicios, dobles, completos, traspatio, media cuadra carritos. Teléfono A-4655. Informan: Galiano 54.
A5 5607 21-27 Feb.

ALQUILO calle 15 núm. 51, hermosa y fresca casa, sala, portal, dos cuartos, comedor, cocina, baño completo y patio a una cuadra del tranvía, 20 pesos. Dueño: Concepción núm. 66.
A5 5434 20-24 Feb.

O'FARRILL 15, Víbora. Un bonito bajo y un alto moderno, una cuadra Paradero. Sala, recibidor, comedor, cocina, dos baños intercalados, cada uno independiente; todo de lujo. Llave núm. 13. Baratos.
A5 5546 21-24 Feb.

SE ALQUILAN en 35 pesos los frescos y ventilados altos de Octava esquina Tejar (Reparto Lawton), con sala, comedor, cinco habitaciones, dos servicios, les pasan por delante tres líneas de carros. También se alquilan por separados en 17 y 20 pesos. Su dueño: teléfono F-4357.
A5 5622 21-26 Feb.

VIBORA. Se alquila casa de esquina, Luis Estevez y José M. Heredia, amplia y moderna. Inforfan: F-6222. La misma se vende en buenas condiciones.
A5 5644 21-26 Feb.

ALQUILO casa Josefina 15, Víbora, esquina primera, portal, sala, tres habitaciones, comedor, cocina, cuarto, servicio criado, patio, traspatio, cielos rasos. $32. Llave al lado.
A5 5652 21-26 Feb.

JOHNSON entre Mayía Rodríguez y La Sola, Villa Berta, 50 pesos. 2 plantas, garage, 3-4, baño, altos, comedor, sala, criados, bajos, dos terrazas, alta y bajo. F-5113. Posse.
A5 5665 21 mr 1

ALQUILASE chalet estilo americano, jardín, portal, sala, saleta, tres cuartos, baño intercalado, servicios criados, gran garage, $25. Encarnación número 43 entre Flores y Serrano, Santos Suárez.
A5 5697 21 feb 24

SE ALQUILA, $20
La moderna casa de esquina San Anastasio y Dolores, Víbora, sala, comedor, dos cuartos, baño completo, llave lado. Dueño, M-1378.
A5 5640 21 feb 24

ALQUILO casa moderna, Armas 28 entre Santa Catalina y San Mariano, Víbora, sala, saleta, 4 habitaciones, baño intercalado, servicios criado. Llaves, informes, en la misma.
A5 5738 22 fb 27

ALQUILERES

PARRAGA 15 entre Santa Catalina y San Marianao, Víbora. Se alquilan habitaciones dede $5.50. Informan: Bufete de Arellano. A-2118.
A5 4451 14-28 Feb.

SE ALQUILA una casita con sala. cuarto y comedor y todos sus servicios, precio $14. Informan en Luis Estévez esquina a Figueroa, 133.
A5 5786 22 feb 25

A-6 Concha y Luyanó

GUASABACOA 26, esq. HERRERA
Luyanó. Sala, saleta, cuatro habitaciones. Buenos servicios. Cocina. Patio. $32. Informa: Sr. Pasarón. San Rafael 39, altos.
A6 4363 14-27 Feb.

ALQUILO Juan Abren 44, letra A, por Pruna, casa con portal, sala, dos habitaciones y demás comodidades. Puede verse a todas horas.
A6 5237 19-25 Feb.

ALQUILO Benavides 112, cerca Calzada Luyanó, sala, recibidor, tres habitaciones, baño lujoso, comedor. Informan, FD-2373. Muy económica, moderna, decorada. La llave la bodega esquina Mangos.
A6 5033 19 feb 28

SE ALQUILA barata la nueva casa Pedro Pernas 11, altos, entre Concha y Línea, con sala, saleta, tres habitaciones, comedor, cocina, baño, alquiler, $25. Llave en bajos. Informes, A-4358, M-6263.
A6 5219 18 feb 25

ALQUILO Pedro Pernas 75, entre Pruna y Rosa Enrique, casa con portal, sala, tres habitaciones, comedor, baño intercalado, cocina y patio. Informan: F-2184.
A6 5238 19-25 Feb.

ALQUILO muy cómodas y amplias casas desde 18 a 25 pesos; tienen sala, saleta, tres habitaciones. Informan: Ensenada 16, frente Santa Ana, bodega del pasaje.
A6 5451 20-26 Feb.

CASITAS a $13.00 altas y bajas con luz y agua abundante, sala, habitación, patio y servicio; próximas a Concha. Calle de Cueto núm. 10. Informan en las mismas. Teléfono M-4663.
A6 5491 20-25 Feb.

ALQUILO en $23 casa compuesta de sala, saleta, dos cuartos grandes, baño y servicio. Herrera 29 entre Fábrica y Reforma. Teléfono I-4697.
A6 5611 21-1 Marz.

SE ALQUILAN altos, Concha 14 y Reforma, sala, recibidor, tres habitaciones, baño intercalado, comedor al fondo, cocin,a calentador de gas, escaleras independientes. Informan, M-3307, la llave en los bajos.
A6 5806 2? mr 2

MODERNA casita, se alquila en Compromiso 21 y Cueto. Dos cuartos, comedor, baño intercalado y patio interior. Gana 15 pesos con luz, a una cuadra de las «Hijas de Galicia».
A6 5865 23-27 Feb.

SE ALQUILA un alto. Luyanó 63 a dos cuadras de Toyo, pasan los carritos. Gran sala, recibidor, comedor, cuatro cuartos, servicios. Barata. Teléfonos A-1826 y X-1183. Otro al lado, más barato.
A6 6942 23-26 Feb.

ALQUILO Benavides 112, cerca Calzada Luyanó, sala, recibidor, tres habitaciones, baño lujoso, comedor. Informan, FO-2373. Muy económica, moderna, decorada. La llave la bodega esquina Mangos.
A6 5033 17 feb 27

A-7 Sto. Suárez y Mendoza

MENDOZA 14 entre Santa Emilia y General Lee, alquilo hermosa casa, jardín, portal, sala, tres cuartos grandes, comedor al fondo, baño, cocina espléndida, galería decorada, garage con dos habitaciones y sus servicios. Se da muy barata. M-7450.
A7 5567 21 mar 4

ALQUILO casa baja, esquina, sala, comedor, dos cuartos, servicios completos. Precio situación. Lacret 509, Santos Suárez. Llave en la bodega esquina.
A7 5585 21-1 Marz.

SE ALQUILA. En 55 pesos, la casa Zapotes entre San Bernardino y Flores. Portal, sala, saleta, tres cuartos, baño intercalado, comedor, cuarto de criado con servicios, garage, cuarto de chauffeur con servicios, patio y traspatio. La llave en la botica. Informes: Doctor Bandini. Teléfonos A-1047 de 9 a 12 y de 2 a 5 y F-2153, las demás, excepto a media noche.
A7 5557 21-24 Feb.

REPARTO Santos Suárez. Se alquila la casa Flores núm. 117, entre Encarnación y Cocos, tiene amplia sala, cuatro cuartos, comedor, baño, garage, etc. Informan: Ricla número 14 A. Fernández y Cía., Teléfono A-3192
A7 5874 23-3 Marz.

SANTOS SUAREZ. Goicuría 5 entre General Lee y Lacret, se alquilan casitas con luz a $16.00. Informes: A-1469 y en la misma, señor Naredo.
A7 5825 23-27 Feb.

CUARTA 34, esq. a Gertrudis. Alquilo casa, sala, comedor, dos cuartos, baño completo y patio, $18. Mas informes: Segunda, 26.
A7 5933 23-27 Feb.

SE ALQUILA. Santos Suárez 129, frente al tranvía. Jardín, portal, sala, 3 habitaciones, comedor, garage, 2 habitaciones al fondo, y sus servicios completos, 50.00, de 1 a 3.
A7 5922 23-27 Feb.

ALQUILER $22. Casita de sala, comedorcito, dos habitaciones, baño completo y cocina. Juan Delgado número 3, esquina a General Lee. Santos Suárez. Frente a los tranvías
A7 5923 23-26 Feb.

EN ZAPOTE 71, entre Durege y San Julio, se alquilan 4 casas con 2 cuartos, sala, baño y cocina. Precio 15, 16 y 17 pesos. Informan al Teléfono I-7724.
A7 4301 13 mayo 6

SE ALQUILA una casita nueva, cuarto, sala y saleta, baño completo, en $21. San Benigno y Enamorados.
A7 5483 20-26 Feb.

A-11. Los Pinos y Naranjito.

ARROYO Naranjo. (Reparto Parajón). Se alquila casita moderna, frente al tranvía y carretera. Sala, comedor, tres cuartos y doble servicios. Sr. Puig. M-1737 y M-9632.
A11 5649 21 feb 26

A-12. Solicitud de Alquileres.

SEÑORA e hijo, solicitan departamento independiente con sus servicios en casa de moralidad, preferible cerca del Parque Central, Informan: J. S. B., LA MARINA. $20.00.
A12 5898 23-25 Feb.

Alquileres varios

ATENCION. Se alquila una tintorería con máquina, último modelo; lavadero, azotea con sol, por precio de situación. Informan: Villegas 12.
AV 5543 21-24 Feb.

¡GRAN NEGOCIO!
Se alquila una vidriera de tabacos y billetes de Lotería y se alquilan seis departamentos por Misión, frente a la Terminal. Propias para Tintorería, Dentista o Relogería. Precios baratos. Zulueta 85. Hotel París, en la Capeta. Teléfono A-5752.
A 5918 23-27 Feb.

B-1 Casas-Apartamentos

CASAS APARTAMENTOS
desde 33 pesos con luz, completamente independientes. Sala, comedor, una y dos habitaciones, magnífico baño y cocina, elevador. Neptuno 172 entre Escobar y Gervasio.
B1 4771 16-24 Feb.

APARTAMENTOS altos y bajos, muy rebajados, calle 17 número 536, a dos cuadras del Colegio de las Teresianas. Informan: F-5557.
B1 5616 21-1 Marz.

SE ALQUILAN apartamentos a 15 pesos con todo el servicio. Velazco 5 entre Habana y Compostela.
B1 5812 23-28 Feb.

ALQUILERES

SE ALQUILA en Av. Paz 31, altos, hermoso apartamento, acabado de pintar, con sala, cuarto, cocina y baño. Hay teléfono en la casa. Precio: $19.00. Teléfono I-4793.
B1 4996 17-27 Feb.

EDIFICIO Collazo. Se alquilan departamentos amueblados y sin muebles. Informes en el mismo. Malecón núm. 250.
B1 5268 -9-6 Marz.

HABANA 109 se alquila un apartamento de dos habitaciones con su servicio; lo mismo juntas que separadas; casa particular. Más informes al teléfono M-2056.
B1 6305 19-25 Feb.

Apartamentos
Balaguer
MONSERRATE
ANIMAS y ZULUETA
De $25 a $60 al mes
SE INFORMA EN EL MISMO EDIFICIO O EN
THE TRUST COMPANY OF CUBA
OBISPO 53 TEL M-6917
HABANA
B1 4360 14 feb 24

«J» ESQUINA «21», Vedado. Lujoso apartamento nuevo, esquina fraile, primer piso, seis balcones, sala, comedor, dos dormitorios, etc. Módico alquiler.
B1 4718 16-25 Feb.

EMPEDRADO y Aguiar. Buenos apartamentos modernos, para escritorio, casi regalados. Dos salones bajos para establecimientos u oficinas muy baratos. El encargado.
B1 5544 21-24 Feb.

CASA NUEVA de apartamentos. Se alquila un apartamento interior. Sala, cuarto, cocina, baño completo, con luz. Precio de situación. Maloja 87, entre San Nicolás y Manrique.
B1 5844 23-27 Feb.

EDIFICIO MENENDEZ. Virtudes 119, A., esquina Escobar. Alquilo independiente, una casita, planta baja, y un departamento en azotea, compuestas ambas viviendas de sala, cuarto, cocina y servicios muy baratas. Informan: Virtudes y Gervasio, Bodega.
B1 5880 23-3 Marz.

APARTAMENTO moderno, pintado, decorado sala, dos cuartos, comedor, lujoso baño intercalado completo, cocina de gas y servicio de criados. Alquiler reducido. Edificio Padrón, Neptuno 251, entre Aramburo y Hospital. Teléfonos: U-5158, U-1505.
B1 4730 16-26 Feb.

B-2 Locales y Naves

MURALLA, BUEN LOCAL
casi esquina a Mercaderes, preparado para establecimiento sin tener que hacer nada en él. También los entresuelos-informes empedrado 46, altos
B2 5512 20-27 Feb.

MURALLA 18 A, se alquila local propio para establecimiento. $45. Teléfono A-7744.
B2 5495 20 feb 26

SE ALQUILAN los espléndidos bajos de Cuba 95, propios para almacén o depósito. Renta módica. Con o sin contrato. Informa: Francisco Sebares. Café El Recreo. Víbora. Teléfono: I-7246. B2 5542 21-27 Feb.

GRAN NAVE se alquila, Pila número 13, entre Monte y Cristina, 12 x 40, sin columnas. Informan en la misma.
B2 4913 17-25 Feb.

SE ALQUILA la casa Consulado 91 y 93, entre Animas y Trocadero, es de altos y bajos, los bajos propios para almacén de tabaco o alguna otra industria que necesite gran local; su área es de 30 x 30, teniendo en el centro el patio que está cubierto con lucernario, los altos con departamentos corridos a los cuatro vientos. La llave en Prado 90, por Animas. Para informes: Sr. Manteca, Cuba 76 y 78.
B2 4964 17-25 Feb.

CRISTINA 20
Casa propia, por su amplitud, para industria y vivienda; tiene portal, sala, saleta, cuatro cuartos, comedor, cocina, patio, traspatio. Llave al lado. Informes: San Joaquín 33. M-4803.
B2 5582 21-24 Feb.

MURALLA 26, se alquila para almacén o comercio. Informan y llave en Lamparilla número 9; Teléfono A-2950. B2 5174 18-5 Marz.

SE ALQUILA para establecimiento los bajos de Franco 8, esquina a Estrella. Gran local, 30 pesos. Informes y llave, Díaz, Subirana 6.
B2 5337 19-24 Feb.

LOCAL para establecimiento en Calzada Jesús del Monte entre Toyo y Santos Suárez. Todo azulejeado y con mostrador, una esquina propia para bodega o puesto, en Acierto y Santa Felicia. Tiene accesoria. Informan: I-5106.
B2 5249 19-24 Feb.

GRAN LOCAL
Calzada Jesús del Monte 156. Puente Agua Dulce, salón de 300 metros; un entresuelo; tres gabinetes y servicios. 80 pesos. Llave al fondo. Informes: teléfono M-4803.
B2 5579 21-24 Feb.

O'REILLY 90
Gran local primera cuadra, con vidrieras y toldo, se admiten proposiciones. Informan: F-2134.
B2 5171 18-24 Feb.

REINA 28
Amplio local para casa de comercio, con dos habitaciones, bajos, cocina, comedor, se admiten proposiciones, se da contrato. Informes: FO-2134.
B2 5170 18-24 Feb.

JUSTIZ Nº UNO
Casa de tres plantas, con 600 metros cada planta, elevador grande, montacarga. Se admiten proposiciones. Informan: F-2134.
B2 5169 18-24 Feb.

SE ALQUILA en O-Reilly 29, esquina a Habana, 600 metros, con salones altos, doble servicio, propio para cualquier establecimiento, alquiler, $200. Se da contrato. La llave en la misma. Informes, A-4358, M-6263.
B2 5221 18 feb 25

SE ALQUILA. Aguila 121, al lado Fin de Siglo hermoso local con estantería, anaqueles y sus vidrieras; no hay mas que meter mercancías. Llave: Joyería. U-4592.
B2 4343 14-1 May.

LUZ número 36, planta baja, se alquila una nave propia para establecimiento, almacén o taller. Precio: $45. Informan: Bufete de Arellano. A-2118 La llave en el Bar de la esquina.
B2 4455 14-28 Feb.

ALQUILAMOS local de mil metros, a media cuadra Belascoaín, por San Rafael, con marquesina, vidrios y puertas de cristal, con frente de 24 metros, por San Rafael, propio para comercio o industria. Ferretería, Belascoaín esquina San Rafael. U-5215.
B2 4448 14-24 Feb.

EN AMARGURA No. 19
Esquina a Cuba y frente al hotel Unión, se alquila espléndido local, propio para establecimiento, industria u oficinas, precio de situación. Informan en Muralla número 71, teléfono A-3450.
B2 4481 1? feb 24

ALQUILERES

HABANA 186 entre Luz y Acosta. Local grande y barato, preparado especialmente para almacén, industria o depósito: Informes: teléfono M-1541.
B2 4428 14-2 Marz.

AGUILA número 243, se alquila una cocina con su comedor, en la misma habitaciones muy frescas. Telf. M-9453.
B2 5417 20 feb 24

BUENA OCASION
En lo más céntrico de la Habana, calle comercial, cedo local con enseres, propio para cualquier giro. Paga poco alquiler. Informan: Neptuno 18. (Librería).
B2 5625 21-24 Feb.

GANGA, 2,000 metros de superficie. Hermosa oficina y grandes naves. Capacidad 500 automóviles o para gran industria. Se admiten proposiciones. Informan, A-4358, M-6263.
B2 5527 20-25 Feb.

HERMOSO local, propio para Bodega y Fonda, se alquila en setenta pesos con mostrador, nevera, armatostes, mesas y sillas. Zapata esquina A, Vedado. Teléfonos F-1628, M-3100 y A-8108.
B2 5461 20-3 Marz.

ALQUILO San Rafael 57, esquina Campanario, local propio para casa de comercio o industria. Ferretería Belascoaín esquina San Rafael. U-5215.
B2 5405 20-2 Marz.

SE ALQUILA la planta baja de la casa Calzada de Jesús del Monte 137, propia para establecimiento. Es muy céntrico y de movimiento comercial, por estar próxima al Puente de Agua Dulce. Para verlo, la encargada en San Joaquín 128, bajos. Para informes: Sr. Manteca, Cuba 76 y 78.
B2 4962 17-25 Feb.

LOCAL espléndido a media cuadra de Monte, propio para mueblería, casa de empeño o cualquier otro giro. Tiene 200 metros de superficie y lo doy baratísimo. Indio 24. Informan: teléfono A-2686.
B2 5110 18-26 Feb.

MONTE y Castillo. Local hermoso con dos puertas metálicas metros de superficie, propio para comercio se alquila a precio de situación, al lado de la panadería La Casa Fuerte. Informan en la misma.
B2 5673 21 feb 26

AMPLIA NAVE, BARATA
Se alquila para el día primero de marzo. Tiene 400 ms. Avenida Agua Dulce número 10. Para verla e informes, Malecón número 40. Telf. M-8007.
B2 5639 21 feb 26

O'REILLY 53, frente a La Metropolitana, se alquila espacioso local. Informan, bar de la esquina, Tres Ríos.
B2 5679 21 feb 24

SE ALQUILAN en bajo precio el principal de la casilla Mercado de Tacón núm. 66. Informan: teléf. F-2686.
B2 5391 20-25 Feb.

LOCALES para Industrias, con chucho de Ferrocarril, se alquilan en ventajosas condiciones de la capacidad que se desee. Informa "La Vinatera", Arbol Seco y Peñalver.
B2 5138 18-25 Feb.

SE ALQUILA local para bodega, con enseres nuevos, Kessel y Segunda, San José, Bellavista, alquiler módico, mucho barrio. Iuforman: Lincoln y Rivera. Teléfono I-5560.
B2 5487 20-28 Feb.

VIRTUDES y Escobar. Alquilo gran local propio para café, fonda o botica. Informan: Gervasio y Virtudes, (Bodega).
B2 5881 23-3 Marz.

ALQUILO esquina en Calzada, con enseres. Avenida de Columbia y Martínez. Marianao. Teléfono A-4997.
B2 5900 23-28 Feb.

B-3 Departamentos

SE ALQUILAN en O-Reilly 5 entre San Ignacio y Cuba, buenos y frescos departamentos, agua fría y caliente, con o sin servicio, precios sin igual y casa de orden, buena azotea se alquila la planta baja.
B3 4803 16 feb 28

APARTAMENTOS propios para oficinas o para hombres solos. extricta moralidad. Renta módica. Informes en la misma. San Ignacio 82 entre Muralla y Sol.
B3 5532 20 feb 24

SE ALQUILA departamento a la calle en Porvenir número 2, gana $12, teléfono M-8673. También hay comidas a domicilio.
B3 5743 22 feb 24

DEPARTAMENTOS Peñalver 116, entre Subirana y Arbol Seco. Recibidor y cuartos, cocina y demás servicios. Precio: 10 pesos. Muéstralos el Encargado a todas horas. Moralidad, Orden.
B3 5862 23-28 Feb.

ALQUILO departamentos independientes, calle 3 entre 6 y 8, reparto La Sierra, constan de sala, cuarto, cocina, servicios, patio, fabricación moderna, alquiler reducido, con luz. Llave en la Bodega. Informan: Factoría 33. M-3836.
B3 5939 23-1 Marz.

SE ALQUILAN departamentos con todas las comodidades, con sala, recibidor, comedor, cuatro cuartos, baño intercalado, de primera; en la casa Calzada de Jesús del Monte número 137, antes de llegar al Puente de Agua Dulce. Para verlos la encargada en San Joaquín 128, bajos. Para informes: Señor Manteca. Cuba 76 y 78.
B3 4963 17-25 Feb.

PALACIO AYESTERAN
No alquile sin antes ver estos departamentos tan claros y ventilados; precio rebajado. Ayesterán núm. 8 casi esquina a Carlos III. Teléf. U-7200
B3 4993 17-4 Marz.

LAMPARILLA 60, se alquilan dos departamentos a $23 y $24, y tres habitaciones a $14 y $15. Todo muy moderno y ventilado. Telf. M-9031.
B3 5063 17 feb 28

GERVASIO 96 esquina a Neptuno, alquilo departamentos muy cómodos para familias a precios módicos. Informa el Encargado.
B3 5389 20-3 Marz.

SE ALQUILA a señoras solos o matrimonio sin niños, departamento en la azotea con todos los servicios, muy cómodo y espacioso, se da muy barato a personas de moralidad, 25 número 351 entre A y Paseo, Vedado.
B3 5478 20 feb 26

8 Y 19, Vedado, F-6635. Apartamentos de lujo, Frigidaire, teléfono, radio, agua caliente, garage y restaurant.
B3 5334 20 feb 28

DEPARTAMENTOS. Lo más moderno, compuesto de sala, habitación, baño intercalado, cocina completa, independiente, barato, no dejen verlo. Picota 12 y 14.
B3 5547 21-8 Marz.

DEPARTAMENTO bajo, moderno, nuevo, calle 19 núm. 494, entre 12 y 14, portal, sala, comedor, cuatro habitaciones, baño intercalado. La llave, bajos de la casa. Informan: F-5557
B3 5614 21-1 Marz.

DEPARTAMENTO bajo, moderno, nuevo, calle 14 núm. 173, entre 17 y 19, cuatro habitaciones, portal, sala, comedor, baño intercalado. La llave, bajos de la casa. Informan: F-5557.
B3 5615 21-1 Marz.

DEPARTAMENTOS a 14 pesos, sala, cuarto, cocina, baño, acabado de fabricar, también patio, San Salvador 10, Cerro, entre Peñón-Arzobispo, allí llave. F-5113. J. Posse.
B3 5664 21 mar 1

PERSEVERANCIA 34 B, departamento azotea, segundo alto, casa nueva, dos habitaciones, baño, cocina. Unicamente familia moralidad. Llaves en bodega esquina Perseverancia y Animas. Informes, A-6318. O-Reilly 19.
B3 5685 21 feb 24

EN EL EDIFICIO Arcos, calle F, entre 19 y 21, Vedado, se alquilan elegantes y cómodos pisos con vista a la calle desde $14.00 hasta $40.00 Informan en el mismo el Conserje señor Fermín.
B3 5911 23-29 Feb.

ALQUILERES

SE ALQUILA en Prado número 4, altos, un departamento amueblado a corta familia, precio módico.
B3 5882 23-26 Feb.

B-4 Habitaciones

ALQUILO hermosa habitación con balcón frente al mar, en Prado y Malecón. También puede ser con comida. Informes, llame al Telf. M-6208.
B4 5062 17 feb 28

CERRO, en la calle Zaragoza número 24, esquina a Peón, se alquilan buenas y grandes habitaciones, al precio de seis pesos cada mes.
B4 5603 21-8 Marz.

AGUILA 200, bajos, casi esquina a Misión, tranvía por las dos calles, se alquilan una o dos habitaciones a matrimonio sin niños o persona sola de moralidad.
B4 5598 21-25 Feb.

PICOTA 60, entre Merced y Conde, se alquilan habitaciones altas y bajas a $7.00 y $8.00. Informan: Bufete de Arellano. A-2118.
B4 4453 14-28 Feb.

SE alquilan habitaciones con balcón a la calle, amuebladas, con lavabos de agua corriente, a personas de toda moralidad Altos del café Vista Alegre, frente al Parque Maceo. San Lázaro y Belascoaín.
B4 1561 28-29 Feb

ALQUILO espléndidas habitaciones altas, Durege y Correa, Santos Suárez, altos Taller Carpintería. Siempre hay agua. Alquiler: $8.00. Informes en la misma. Teléfono M-1429.
B4 4973 17-29 Feb.

SE ALQUILA hermosa habitación con lavabo y luz toda la noche. En Cerro 494, altos, frente a la Covadonga, en casa particular; teléfono M-2851. Once pesos.
B4 4995 17-27 Feb.

OBRAPIA 96, 98
Se alquilan habitaciones con balcón a la calle y un gabinete de mamparas y otras interiores, grandes y frescas, lavabo de agua corriente, luz toda la noche. Son especiales para oficinas u hombres solos, matrimonio solo. Precios de situación. Informes, el portero.
B4 5172 18-28 Feb.

DOS ESPLENDIDAS habitaciones con baño intercalado, agua fría y caliente, lavabos. También, dos habitaciones con o sin asistencia. Moralidad. Manrique número 123 entre Reina y Salud. Teléfono M-2735
B4 5331 19-27 Feb.

HABITACIONES acabadas de adaptar, baños de agua caliente y fría, en lo más céntrico de la Habana, antes de mudarse, véalas. Monte 15, altos de «La Nueva Retreta».
B4 5311 19-21 Marz.

QUINTA DEL REY, habitaciones y departamentos, con pisos de mármol, rebajados de precio. Lavaderos modernos y espléndidos jardines. Cristina 38, próximo al Mercado Unico.
B4 5436 20-28 Feb.

PAJARITO Y CLAVEL
Se alquilan habitaciones a precios de situación; teléfono U-1710.
B4 3943 11 mar 13

EDIFICIO CATEDRAL; casa para familias honorables. Hay ascensor. Agua abundante. Habitaciones y departamentos muy frescos. Visitando este edificio ningún otro le gustará después. Empedrado No. 4.
B4 C6198 3-6 Marz.

SE ALQUILAN espléndidas y frescas habitaciones en el moderno edificio de Sol núm. 85, con luz y agua, desde 8 hasta 30 pesos.
B4 3753 10-12 Marz.

DOS HABITACIONES corridas, con baño completo, para matrimonio o tres personas. También una propia para caballeros solos o matrimonio; únicos inquilinos. No hay ni se admiten niños ni animales. Casa de moralidad, acabada de fabricar. Neptuno 68, primer piso. Las personas de gusto tienen una buena oportunidad.
B4 5535 20 feb 24

EN O-REILLY 57, segundo piso, se alquila una magnífica habitación con balcón frente al hotel Roma. Precio de situación, casa de estricta moralidad.
B4 5775 22 feb 25

ALQUILO hermosa habitación con toda asistencia, comida exquisita, lavabo y baño, agua caliente, precio situación. San Miguel 43, altos de La Emperatriz.
B4 5751 22 feb 25

SE ALQUILA una habitación de esquina con tres balcones a la calle en 11 y E, Vedado. F-5175.
B4 5890 23-4 Marz.

ALQUILO dos hermosas habitaciones, balcón calle, luz, limpieza, lavabo de agua corriente, baño intercalado anexo con agua caliente. Hay teléfono e inmejorable comida. Precios muy reducidos. Casa céntrica. Véanlas: Neptuno 191, altos, entre Gervasio y Belascoaín.
B4 5932 23-26 Feb.

ALQUILO dos hermosas habitaciones, balcón calle, luz, limpieza, lavabo de agua corriente, baño intercalado anexo con agua caliente. Hay teléfono e inmejorable comida. Precios muy reducidos. Casa céntrica. Véanlas: Neptuno 191, altos, entre Gervasio y Belascoaín.
B4 5932 23-26 Feb.

SAN NICOLAS 36. Se alquilan habitaciones, altas y bajas. Precios módicos; se dá comida si lo desean.
B4 5037 23-28 Feb.

REINA Y BELASCOAIN
altos del café La Avenida, se alquilan amplias habitaciones para una y dos personas, agua caliente y fría a todas horas.
B4 4460 14-1 Marz.

SE ALQUILA una habitación en la calle 25 número 367, entre Paseo y 27, Vedado, a señora sola o señorita de moralidad. Se piden y dan referencias.
B4 5617 21-24 Feb.

NUEVO MALECON CUBA, 22
¿Quiere vivir cómodo y económico? Alquile su habitación o apartamento en este edificio de seis plantas, situado frente al Morro. Baño con agua caliente.
B4 5613 21-26 Feb.

NEPTUNO 59, casa de familia, se alquila espléndida habitación amueblada, a caballero de moralidad en 25 pesos, casa, comida y desayuno. Teléfono A-6346.
B4 5612 21-24 Feb.

HABITACION espléndida, oien amueblada, baño anexo, único inquilino, apropiada para caballero desee orden, comodidad, oportunidad, en $15. Informes: teléfono A-0283.
B4 5646 21-24 Feb.

VEDADO. Habitaciones independientes con baño intercalado, completo y todo servicio, casa de familia honorable. Calzada y 12, frente Vedado Tennis. Chalet pintado verde.
B4 5597 21-24 Feb

BONITA habitación amueblada, balcón calle, a hombre solo, agua caliente, teléfono, lugar céntrico. Barata. San Rafael 47, altos, esquina Manrique.
B4 5696 21 feb 25

GRAN CASA para familias. Empedrado 50, alquilo espléndidas habitaciones altas y bajas, con vista a la calle e interiores. También salones para consultoría u oficinas.
B4 5907 23-4 Marz.

CERCA HOTEL Nacional, habitación amueblada con balcón exterior, baño moderno, anexo, ducha caliente, recibidor, $20. Infanta 144-D, primer piso. Referencias.
B4 5025 23-3 Marz.

B-5 Casas de Huéspedes

CASA DE HUESPEDES
Prado 105 frente al Capitolio. Habitaciones para mtarimonio, con vista a la calle, buena comida, buen servicio, agua fría, caliente, a todas horas. M-2120.
B5 5785 22 feb 25

ALQUILERES

«COSMOPOLITA», cerca Parque Central, oficinas, teatros, Obrapía 91 A-9664. Confortables habitaciones y apartamentos $10 a $25 exteriores e interiores, baños privados, bañaderas, agua caliente y con comida de restaurant de primera; matrimonios desde $50; persona desde $25. Comodidades de hogar.
B5 4719 16-3 Marz.

PALM-BEACH HOUSE
Se alquilan frescas, confortables y muy baratas habitaciones en lo más céntrico y decente de la Habana. Lamparilla 64 M-4772.
B5 3160 7-9 Marz.

HUESPEDES, «La Matancera», Reina 83, esquina a Manrique. Tengo habitaciones con servicio, agua caliente, buena comida, casa de orden, precios reducidos para familia estable. Teléfono A-0238.
B5 5301 19-1 Marz

B-6 Hoteles

HOTEL IDEAL ROOM
FRENTE AL CAPITOLIO
Prado 93-B, por Pasaje. Desea usted habitación grande, bien amueblada, baño, agua caliente a todas horas, casa de toda moralidad; precios desde $15.00 en adelante.
B6 3739 10-29 Feb.

HOTEL BILBAO
de Julio Gutiérrez, (antigua propietario del Palacio de la Mortera). Prado y Neptuno. Amplias y ventiladas habitaciones a Prado y Neptuno, San Miguel y Consulado, agua fría y caliente, elevador permanente, situación céntrica, a media cuadra del Parque Central. Precios económicos, moralidad absoluta, cocina española y criolla. Se admiten abonados al comedor. Jueves, bacalao a la vizcaína; domingo: olla española. Neptuno 5. Teléfono A-9041.
B6 5176 18-26 Feb.

THE SAVOY
F. y 15, Vedado. Teléfono F-6616
Situado en un lugar alto del Vedado, con fácil y frecuente comunicación con la ciudad y repartos. Expuesto a la brisa, con la vista al mar, rodeado de jardines, iluminados de noche, y con 600 metros de hermosos portales Tan amplio que los huéspedes pueden aislarse o reunirse con sus amistades en los espaciosos salones, según deseen, ventaja que no le ofrece ninguna de las modernas casas de apartamentos donde se vive encerrado en sus habitaciones.
Las habitaciones, lujosamente amuebladas, tienen ventilación directa, closets y baño particular, con agua fría y caliente a todas horas.
El comedor de THE SAVOY es uno de los más hermosos y frescos de la Habana; las comidas son seleccionadas e incomparablemente preparadas; el servicio, en mesas separadas para cada familia, activo y competente.
PRECIOS MAS ECONOMICOS QUE NINGUN ESTABLECIMIENTO DE LA MISMA CATEGORIA EN LA HABANA Y EL VEDADO, INCLUYENDO TRES EXCELENTES COMIDAS DIARIAS.
E1085 Indf En

HOTEL Pan América, es el preferido por las familias estables, por ser el más céntrico, y por el espléndido servicio de comidas. Hay espléndidas habitaciones, baño privado, con frente a San Rafael, Consulado y San José (Frente al Capitolio). Precios especiales para familias estables. Consulado número 146, Telf. A-6675.
B6 4743 16 feb 26

HOTEL CAMPOAMOR
COMPOSTELA 106
Gran casa para familia, departamentos de dos habitaciones, todos tienen agua caliente a todas horas. Precios desde 20 a 30 pesos, comida muy buena.
B6 3738 10-28 Feb.

HOTEL CAMAGÜEY
Acabado de reformar completamente. Habitaciones frescas con agua corriente. Gran restaurant. Precios económicos. A media cuadra de la Estación Terminal. Paula 83. Teléfono A 3387.
B6 1680-81 15-31-1 Mz.

GRAN HOTEL COLON
Villegas 110, cinco pisos, elevador a todas horas, habitaciones amplias y frescas y bien amuebladas con servicio privado de $15 a $40 por mes; por día $1 y $2. Gran restaurant con precios económicos. Teléfono M-6674.
B6 8?5 5-26 Feb.

HOTEL LINDBERGH
Animas 58, frescas y ventiladas habitaciones; agua fría y caliente; servicio privado; higiene y moralidad, de 15 a 35 pesos. English Spoken.
B6 5075 18-20 Marz.

ARRENDAMIENTOS

GUINES, MELENA DEL SUR
Arriendo «La Sabana», finca de 11 caballerías, buenas tierras, dos casas, gran pozo, con motor, etc. Informa: Señor Delgado, Cerro 522 (A), esquina Lombillo. I-5828.
W 5281 19-27 Feb.

ARRIENDO finca «La Luisa», conocida por «Piedra Gorda», cuatro caballerías, buena tierra, ocho años potrero, perfectamente abonada, buena casa, dos pozos inagotables, buena agua, en la carretera de S. Pedro. «Guatao», sus tres costados callejones. Informan: General Lee 21, Marianao.
W 5596 21-8 Feb

SE SOLICITAN

S-2 Cocineras y Cocineros

SE SOLICITA una buena cocinera que sea joven, para cuatro de familia, se prefiere peninsular, sueldo, 15 pesos. Tiene que tener recomendación y dormir en la colocación, sino sabe trabajar que no se presente, calle 12 y 21, letra F, altos, Edificio Munguía.
S2 5799 22 feb 25

S-7. Costureras, Modistas y Sombrereras.

SE SOLICITA joven sepa bien coser mano y máquina. Referencias. Jesús del Monte 69. De 12 a 1 p. m.
S7 5656 21-24 Feb.

S-10 Oficinistas

ESCRIBIENTE con buena letra y práctica en trabajos de notarías o registros. Preséntese de 9 a 12 Registro Propiedad Guanabacoa. San Antonio frente a Cadenas. Telf. XO-1574.
S10 5516 20 feb 24

S 11 Agentes y Socios

SE SOLICITAN señoras y señoritas en el departamento de Ajo en Polvo de Pita Hermanos. Informan de 4 y media a 5 y media p. m., en Oficios 17
S11 4464 11-1 Marz.

SOLICITANSE dos socios, regentear casa víveres esta ciudad el uno y tienda mixta próxima Habana el otro; aportando algun capital, prefiérese elemento joven. Informan desde lunes 23, señor Montalvo, Industria 46, bajos, de 9 a. m. a 6 p. m.
S11 5621 21-24 Feb.

PARA venta de especialidades de oficina, de las fábricas más grandes y mejor conocidas del mundo, se solicitan vendedores que tengan experiencia en el giro y hablen inglés, que estén dispuestos a estudiar las respectivas líneas y sean activos. Diríjase por escrito al apartado 1626.
S11 C6251 21 fb 24

SE OFRECEN

SOLICITO agentes y agentas, garantizado, 20 por 100 comisión Revista española, comercio, finanzas, industrias, sistemas modernos, novedades, «Actividad». Año: $1.00. Muestra 10 centavos. Oswaldo Carr, Oficios 12, (328) Habana.
S11 5410 20-24 Feb.

VENDEDOR exclusivo en cada población del interior, necesito para la venta de los cuellos Standard (refuerzo inarrugable). Los más elegantes y económicos. 100 x 100 utilidad. Remita $1 giro postal y recibirá muestrario e instrucciones para trabajar en seguida. No requiere capital. Señor Jaime Llorens. Corrales 12 esquina Cienfuegos, Habana.
S11 5670 21 feb 24

AGENTES de ambos sexos, se solicitan para adquirir suscripciones a la mejor revista de Cuba. Se dará sueldo y comisión, según aptitudes. Para informes, Almendares y Bruzón, de 8 a 11 a. m. y de 2 a 5 p. m
S11 5703 22 feb 25

AVISO. Aceptaría como socio gerente o comanditario a persona seria y formal con un capital de $1,000 o $1,500 para ampliar la industria que tengo de artículos de primera necesidad y mucho consumo, tengo producción asegurada; no tengo deudas. Se informa en la calle Este de la Línea núm. 7, entre Serrano y Durege, Santos Suárez
S11 5816 23-25 Feb.

SOLICITO socio para Almacén de Víveres finos y papel al por mayor. Casa antigua. Con marcas propias. Deseamos informes. Apartado 278. Justo Núñez.
S11 5901 23-5 Marz.

S-12 Solicitudes Varias

SE SOLICITA un corresponsal de inglés y español por horas, que sepa mecanografía. Informan, Zulueta número 3, por Animas. Valdés.
S12 5784 22 feb 25

SE OFRECEN

O-1 Criadas y Criados

SE DESEA colocar una muchacha para cuartos o manejadora; tiene buenas referencias. Teléfono X-3896.
O1 5650 21-24 Feb

SE DESEA colocar una joven española para criada de manos o de cuartos; sabe coser un poco y tiene referencias. Teléfono FO-2779.
O1 5555 21-25 Feb.

CRIADO peninsular, tiene muchos años de servicio, con práctica de comedor, limpieza, buenas referencias, sin pretensiones. Teléfono X-1300.
O1 5443 20-28 Feb.

DESEA colocarse joven española para criada de mano o para los quehaceres de una casa chica o de manejadora, tiene referencias. Informan, F-6028. O1 5760 22 fb 24

SE DESEA colocar una joven española para limpiar, entiende algo de cocina, para dormir fuera y no salga fuera de la Habana, es ofrmal y trabajadora, tiene referencias. Informan. M-4736. O1 5761 22 f 24

DESEAN colocarse dos jóvenes españolas, una buena criada de mano o manejadora; y la otra para cuartos, sabe coser y cortar, ambas tienen recomendaciones de buenas casas Telf. M-9578. O1 5756 22 fb 24

SE OFRECE muchacha española de criada mano o comedor o manejadora, acostumbrada servicio fino, y señora para cocinar y limpiar a corta familia, buenas referencias. A-7431.
O1 5757 22 fb 24

DESEA colocarse una joven española de criada de mano y entiende un poco de cocina y tiene recomendaciones. Telf. M-4445. O1 5749 22 f 24

SE DESEA colocar una joven española para criada de cuarto o manejadora, es formal y tiene recomendación. F-2675. O1 5750 22 fb 25

DESEA colocarse una joven española de criada de manos o manejadora en casa de moralidad. Informes: teléfono F-2131.
O1 5876 23-26 Feb.

DESEA colocarse española formal, para cuartos, comedor, cocina, niños, sabe cumplir. Neptuno 203. Teléfono U-7011.
O1 5824 23-25 Feb.

SE DESEA colocar una joven española de criada de manos, es formal y sabe cumplir con su obligación. Teléfono U-7488.
O1 5934 23-25 Feb.

ENGLISH SPEAKING maid disire position as general worker or todo days work. Tele: M-5040.
O1 5038 23-26 Feb.

JOVEN español, práctico en todo buen servicio fino de criado y lo mismo de jardinero; tiene buenas referencias de buenas casas donde trabajó Teléfono F-5884.
O1 5940 23-26 Feb.

DOS ESPAÑOLAS desean colocarse, una de criada de mano, cuartos o manejadora, y la otra para cocinar y limpiar para corta familia U-4669. Agustina. O1 5745 22 fb 24

UNA PENINSULAR desea colocarse de criada de mano y para cocinar le gustan los niños, tiene referencias. lleva tiempo en el país. FO-2667.
O1 5754 22 fb 24

DESEAN colocarse dos españolas, una para criada de mano y otra para cocinar y limpiar; un matrimonio solo desea casa formal, prefiere en Habana. Telf. A-5186. O1 5722-23 22 fb 24

SE DESEA colocar una española para criada de mano o comedor, lleva tiempo en el país, desea casa de moralidad. Informan, Telf. A-3603.
O1 5724 22 feb 25

JOVEN español con muy buenas referencias desea colocarse de criado de mano. Tanto en casa particular como de comercio. Telf. A-3726.
O1 5729-40 22 fb 24

DESEA colocarse una muchacha española para cuartos o comedor sabe coser, tiene recomendaciones desea casa de moralidad. Informan calle 23 entre 10 y 8. Telf. F-5257.
O1 5803 22 feb 24

DESEA colocarse criado de mano, competente todo servicio fino, sin pretensiones y con referencias de buenas casas. En la misma un joven, segundo criado, fregar máquinas, jardinero, etcétera. Telf. A-4792.
O1 5734 22 feb 24

SE DESEA colocar una señora de mediana edad, española, para cocinar y limpiar, siendo corta familia, tiene buenas referencias. A-4452.
O1 5716 22 feb 24

DESEA colocarse una señora española para cocinar y limpiar para corta familia. Informan, M-7577, tiene referencias.
O1 5717 22 feb 24

SE DESEA colocar una joven para criada de mano o para todo servicio de corta familia, Telf. M-8251.
O1 5742 22 feb 24

SE DESEA colocar una joven peninsular de criada o manejadora en casa de moralidad, tiene referencias. Informan, teléfono I-6671.
O1 5704 22 feb 25

DESEA colocarse una joven española de criada de mano o de manejadora, lleva poco tiempo en país, es formal y trabajadora, no tiene pretensiones ni novio, desea casa de moralidad. Telf. M-4891.
O1 5781 22 feb 24

SE DESEA colocar una muchacha española para criada de cuartos o manejadora, tiene buena presencia y no tiene pretensiones, tiene referencias, teléfono F-6269. F-6164.
O1 5706 22 feb 25

SE OFRECE criada de mano, española, sabe servir la mesa, tiene buena presencia y excelentes referencias, no tiene novio. Otra para cocinar y limpiar corta familia. Telf A-3343.
O1 5792 22 feb 24

SE OFRECE criado chino, entiende un poco de cocina, sabe servir a mesa y no tiene pretensiones, tiene muy buenas referencias. Teléfono A-3806.
O1 5793 22 fb 24

SE DESEA colocar una muchacha española para criada de mano o cuartos o para limpiar y ayudar a la cocina, tiene buenas referencias, teléfono F-6279.
O1 5764 22 feb 24

SE DESEA colocar una joven española para criada de mano o manejadora o para todos ols quehaceres de corta familia, tiene referencias. F-6028.
O1 5766 22 feb 24

SE OFRECEN

SE DESEA colocar una joven española de criada de mano o manejadora, tiene familia que la recomiende y sabe cumplir con su obligación. Informan, teléfono A-8655. Oficios número 32.
O1 5767 22 feb 24

BUEN CRIADO JOVEN
Español desea colocarse en casa particular, está muy acostumbrado a servir en buenas casas, conoce todo el servicio, tanto de mesa como hacer cocktails y demás trabajos, no desea gran sueldo, tiene buenas referencias, llame M-4176.
O1 5718 22 feb 24

DESEA colocarse con familia respetable, española para habitaciones o criada de mano, sabe coser un poco, lavar y planchar ropa fina, tiene buenas referencias. Telf. A-6923.
O1 5765 22 feb 26

DESEA colocarse una joven española para criada de mano, manejadora o cuartos, sabe trabajar bien y tiene recomendación de buenas casas. Teléfono A-4792. O1 5732 22 fb 24

ESPAÑOLA de mediana edad desea colocarse para criada de mano o para limpiar por horas, es trabajadora y limpia, tiene muy buenas referencias, llamen al teléfono M-8817.
O1 5804 22 feb 24

DESEAN colocarse dos muchachas españolas de criadas de mano, para comedor o cuartos, son prácticas y sin pretensiones. M-2464.
O1 5807 23 feb 24

DESEA colocarse un joven español para criado de mano o jardinero, fregador de máquinas o portero, tiene referencias. Informan, teléfono FO-2787.
O1 5805 22 feb 24

SE DESEA colocar una muchacha española para criada de mano, tiene referencias. Informan, Telf. F-6181
O1 5712 22 feb 25

SE DESEA colocar una joven española para cuartos o manejadora, sabe de costura, tiene referencias, teléfono F-4809.
O1 5774 22 feb 24

O-2 Cocineras y Cocineros

COCINERO y repostero asiático, desea colocarse casa particular, sabe cocinar bien y muy limpio; hace mucho tiempo trabajó en la mejor casa de esta capital; sabe cumplir con sus obligaciones; tiene buenas referencias. Informes: teléfono U-7902.
O2 4905 17-24 Feb.

SE OFRECE cocinera de color, americana, es repostera, tiene referencias. Informan: F-3506. Sueldo: 25 pesos.
O2 5395 20-24 Feb.

SE DESEA colocar una buena cocinera, blanca. Informan: Zulueta 85, Hotel París, en la Carpeta. Teléfono A-5752.
O2 5494 20-24 Feb.

PARA una casa chica desea colocarse una cocinera de color y para ayudar a todos los quehaceres de la casa; no sale al medio día. Informes en el teléfono M-5224. Domicilio: Estrella 123.
O2 5540 21-24 Feb.

SE DESEA colocar una muchacha española para cocinar, sabe de todo, tiene quien la recomiende y otra para cuartos, tiene informes. Informan en el I-5654.
O2 5608 21-24 Feb.

SE DESEA colocar una joven española para cocinar y limpiar siendo corta familia, es trabajadora, desea buena familia, no se coloca menos de $25. En la misma se ofrece otra para cocinar y limpiar, sin pretensiones. Telf. A-3726. O2 5741 22 fb 24

SE DESEA colocar señora de color, americana, de cocinera, o lavandera, con familia americana o cubana, buenas referencias. Teléfono FO-2791, de 8 a 11 y de 3 a 7. Mary.
O2 5868 23-26 Feb.

SE DESEA colocar un joven cocinero de color, sabe de repostería, con referencias de casas de comercio y particular. Para informes: Florida 32. Teléfono M-3065.
O2 5871 23-1 Marz.

DESEA colocarse maestro cocinero asiático, joven, experto en toda clase de cocina y repostería; tiene referencias de buenas casas particulares. Teléfono A-4792.
O2 5861 23-25 Feb.

SE OFRECE joven de color, buena cocinera y sabe limpiar; duerme en la colocación; tiene referencias; no le tiene miedo a los Repartos; muy saludable. M-5241.
O2 5873 23-25 Feb.

DESEA colocarse joven de color, para cocinar y limpiar en casa de corta familia, desea casa de moralidad, tiene quien la recomiende. I-7414.
O2 5826 23-26 Feb.

SE OFRECE una joven española para cocinar y limpiar para corta familia, tiene muy buenas referencias desea casa de moralidad. Telf. M-9578.
O2 5755 22 fb 24

ESPAÑOLA se ofrece para cocinar, no le importa lavar un poco de ropa, no duerme en la colocación, tiene referencias de las casas donde ha trabajado. Informes, teléfono I-7453.
O2 5772 22 fb 25

UNA ESPAÑOLA de mediana edad, desea colocarse de cocinera, sabe repostería, es formal, tiene recomendación, duerme en el acomodo. Informes, Oficios 52, hotel Continental. Telf. M-9490.
O2 5730 22 feb 26

DESEA colocarse una joven española para cocinar y limpiar, tiene buenas referencias, duerme en la colocación. Informan, Telf. U-4669. Mercedes.
O2 5744 22 fb 24

SE DESEA colocar una muchacha española para cocinar y limpiar para corta familia, prefiere dormir fuera. Llamen al M-7419.
O2 5782 22 feb 24

GENERAL cocinera asturiana, pasa de mediana edad, fuerte y práctica en el trabajo, sola, Telf. M-5103.
O2 5705 22 feb 24

SE OFRECEN dos españolas, una para cocinar, entiende de dulces, cocina a la española y criolla o para servicio de corta familia, tienen referencias. M-2464.
O2 5801 22 feb 24

SE DESEA colocar una joven española para cocinar y limpiar o para criada de mano, desea casa de moralidad, tiene referencias, no se coloca menos de 20 ó 25 pesos. Informan en el teléfono F-4471.
O2 5788 22 feb 24

SE DESEA colocar una joven española para cocinar y limpiar o para criada de mano, tiene referencias. Informan al teléfono A-3151.
O2 5795 22 feb 25

SE DESEA colocar una señora de mediana edad para cocinar o para cocinar y limpiar para corta familia, lo mismo para manejadora, Telf. M-9630.
O2 5790 22 feb 24

SE OFRECE cocinera repostera húngara, habla poquito español, cocina a la americana y europea, duerme en la casa, tiene referencias. Teléfono A-3343.
O2 5794 22 feb 24

SE DESEA colocar una buena cocinera española, sabe cocinar criolla y española, conoce de repostería y hace plaza. Telf. M-8342.
O2 5769 22 feb 24

DESEA colocarse joven española para cocinar siendo corta familia, no le importa ayudar a limpiar, lo mismo para criada de cuartos o de manos, tiene buenas referencias, es trabajadora. Informan, Telf. X-1121
O2 5753 22 fb 25

SE OFRECE muy buena cocinera cubana de color, solamente cocinar, sabe hacer dulces y trabaja lo mismo en repartos, referencias inmejorables. M-7122.
O2 5710 22 feb 24

SE COLOCA española, cocina bien y hace toda clase de dulces, es limpia y formal, no tiene pretensiones. Teléfono M-4157.
O2 5828 23-25 Feb

DESEA colocarse exclusivamente para cocinar una parda francesa; habla inglés y castellano; no duerme en la colocación ni hace plaza; si no es así no llame. Calle Picota núm. 56, apartamento 2.
O2 5815 23-26 Feb.

SE DESEA colocar una joven española para cocinar y limpiar; tiene referencias. Teléfono U-4505.
O2 5819 23-25 Feb.

M.E.C.D. 2016

SE OFRECEN

SE COLOCA una señora de color para cocinar. Teléfono M-4290.
O2 5314-75 23-26 Feb.

O-3. Manejadoras.

DESEA colocarse joven española, para manejadora o criada de cuartos; es trabajadora y formal; sabe coser y zurcir ropa; tiene quien la recomiende. Domicilio: Infanta 26, esquina a Santa Teresa. Rpto. Las Cañas, Cerro.
O3 4751 16-25 Feb.

DESEA colocarse española de mediana edad de manejadora, muy práctica en niños chiquitos, tiene excelentes referencias de las casas que estuvo, y en la misma una cocinera. Informan, Cárdenas número 6.
O3 5759 22 fb 24

DESEA colocarse una joven española, lo mismo de manejadora que de criada de mano. F-1858. O3 5739 22 fb 27

DESEA colocarse muchacha española para manejar o limpiar y cocinar, sin pretensiones, se dan informes, teléfono FO-2625.
O3 5701 22 feb 24

DESEA colocarse una señora para manejadora o para limpiar, tiene recomendaciones. Informan, calle 23 entre 10 y 8. Telf. F-5257.
O3 5802 22 feb 24

SE DESEA colocar una joven española de manejadora o criada de mano, está práctica con los niños, tiene referencias. Informan al Telf. A-6716.
O3 5711 22 feb 25

O-5 Jardineros

EXPERTO JARDINERO desea colocarse en una finca o jardín, solo o con familia, puede dar buenas referencias. Llamen al teléfono M-8874.
O5 5247 19-27 Feb.

O-6 Choferes

CHAUFFEUR español de 33 años, desea casa particular, tengo buenas cartas de recomendaciones de familias de esta ciudad, tengo 12 años de práctica, manejo cualquier máquina, duermo en la colocación. Pocas pretensiones. A-8524.
O6 5731 22 feb 25

DESEA colocarse un buen chofer español, doce años práctica, experimentado en toda clase de máquinas y mecánica, sin pretensiones, y referencias de casas conocidas. Teléfono A-4792. O6 5733 22 fb 24

CHOFER español se coloca para casa particular o de comercio. no tiene pertensiones, buenas referencias de donde trabaja, Virtudes 26, teléfono A-8498, de 10 a 12 a. m. Solamente el chofer en el A-2889, a cualquier hora.
O6 5707 22 feb 25

CHOFER se ofrece para casa particular o comercio, sin pretensiones, tiene buenas referencias donde trabajó y casas conocidas. Informan, teléfono A-9577. Castro.
O6 5770 22 feb 24

O-7. Costureras, modistas y sombreras

DESEA colocarse española para cuartos y coser y otra para coser solamente, corta y cose por figurín correctamente, tienen referencias. teléfono M-2464.
O7 5806 22 fb 24

SE OFRECE sirvienta española sabe coser bien y lavar ropa fina, otra cocinar y limpiar, servir perfectamente a comedor o manejadora, tienen referencias muy buenas. M-7122.
O7 5709 22 feb 24

O-8. Lavanderas.

UN LAVANDERO y planchador asiático, desea colocarse casa particular; sabe trabajar, muy práctico. Informes: teléfono U-4516.
O8 5869 23-30 Feb.

O-9 Operarios y Aprendices

AVISO Un hombre joven español, que entiende de carpintería, electricidad y albañilería y es un perfecto pintor decorador, desea encontrar una persona con varias propiedades para serle útil en las reparaciones y pinturas de las mismas; y al mismo tiempo me puedo hacer cargo de una de las casas de familia que tenga. Tengo garantías suficientes para desempeñar el cargo. Informan de 7 a 9 p. m., en el Café «Yauco», Consulado entre Virtudes y Neptuno. Sr. Pardo.
O9 5302 19-24 Feb.

O-10 Oficinistas

NUEVOS impuestos, experto contador se hace cargo de su contabilidad y balances. Competencia y seriedad. Señor Rodríguez, teléfono U-1992.
O10 2917 5 mayo 4

TENEDOR de libros, inglés, buenas referencias y experiencia, trabajo regular o por horas. También enseñanzas a domicilio. G. D., Aguiar 101.
O10 5334 19 feb 26

TENEDOR DE LIBROS. Medio día o por horas, se ofrece a fábrica o almacén, experto contador. Alta práctica, buen calculista, conocimiento inglés, superiores referencias. A-9621.
O10 5572 21-28 Feb.

SEÑORITA sin pretensiones, se ofrece para empezar a trabajar en una oficina seria; sabe escribir en máquina y algo de taquigrafía. Teléfono A-9502. O10 5594 21-24 Feb.

TENEDOR de libros con mucha práctica y toda clase de garantías, aceptaría puesto para medio día de que dispone o por horas. Referencias inmejorables. Informes, Telf. U-2933.
O10 5768 22 mar 1

EXPERTA mecanógrafa, se ofrece para hacer copias en español e inglés. Traducciones y copias de ruso, alemán y polaco. Informan: M-7475. Rebecca.
O10 5867 23-26 Feb.

OFREZCO mis servicios de taquígrafo inglés-español por horas o todo el día: sueldo a su elección. Ramos, A-2925.
O10 5936 23-25 Feb.

O-12 Ofertas Varias

SEÑORA mediana edad, desea cuidar casa sacerdote, acostumbrada a eso, o caballero; no le importa salir al campo. Arsenal número 2, altos, entrada por Milicia, Dpto. 9, Julia.
O12 5571 21-24 Feb.

MATRIMONIO blanco, sin niños, solicita habitación a cambio de lavado o limpieza, o encargado con buenas referencias. Ricla 97 1-2, por Villegas.
O12 5727 22 feb 25

AGENCIAS DE COLOCACIONES

LA MATANCERA

A-7740. Sirve rápidamente cocineras, criadas, toda clase de servidumbre y empleados de ambos sexos con referencias. Calle Sol 103 servicio permanente a todas horas.
X 51860-2537 12-28 Feb.

MONTALVO. la conocida Agencia de Colocaciones. ofrece a usted buenos sirvientes con magníficas referencias Calle 17 esquina a F. F-4427. Vedado. Tenemos costuras que pueden hacer algunas limpiezas.
X C6175 6-25 Feb.

SE COMPRAN

C-1. Casas.

PROPIEDADES SE COMPRAN PREFIRIENDO LAS MAS GRANDES
TELF. A 4358 M 6263
C1 5411 20-27 Feb.

C-5. Muebles y Prendas.

COMPRAMOS objetos de arte finos; pagamos los mejores precios. Atención rápida. Teléfono A-6628. "La Regencia", Suárez 8 y 10.
C5 5297 19-6 Marz.

COMPRAMOS lámparas de bronce o metal en cualquier estado de uso. Baúles, maletas y otros objetos, en la casa de préstamos La Sociedad. Suárez 34, Telf. A-7589.
C5 3632 9 feb 24

COMPRAMOS JOYAS VIEJAS

de oro, platino y plata en objetos sanos o rotos: bolsas de oro de señora o caballero, cadenas, abanicos, pulsos, relojes, relicarios, monedas de oro de cualquier nación, cuadros de pintores cubanos antiguos. Fabricamos joyas por difíciles que sean. Arreglamos relojes. Carballal Hermanos. San Rafael 133. Teléfono U-5744.
C5 4461 14-16 Marz.

C-12 Objetos Varios

MARTINEZ. TELEFONO A-8330

Compro ropa usada, zapatos y todo objeto de vestir de caballeros. Monserrate y Teniente Rey Telf. M-9654.
C12 C6169 5-24 Feb.

SE VENDEN

V-1 Casas

VENDO Ampliación Almendares, si desea usted una buena casa sin estrenar, una cuadra tranvía, vea las que tengo en Avenida Primera, calle Díez, jardín, portal, cuatro dormitorios, gran comedor, garage, cuarto y servicios criados, precio increíble. Dueño, X-1845.
V1 5669 21 feb 24

NEPTUNO

vendo una casa en la calle Neptuno, cerca de Belascoaín, de 15 metros de frente por 30 de fondo. Precio razonable. Señor López. Teléfono: U-4791.
V-1 4627 15-2 Marz.

4,000 varas de terreno, esquina de fraile, se vende muy barato, o se cambia por casa en la Habana, con facilidades de pago. Cortina y Vista Alegre, frente al parque Mendoza. Informan, M-3520.
V1 5341 19 feb 24

VENDO EN EL CERRO

casa de portal, sala, comedor, y dos cuartos; servicios sanitarios; moderna fabricación, a media cuadra de la Calzada, en $2,900. Informan; Santa Teresa 23. I-4370.
V1 5259 19-27 Feb.

EN PRECIO DE SITUACION. Se vende de hermosa casa una planta, admirablemente situada en el barrio comercial, propia para familia, industria o comercio; puede dejarse en hipoteca parte precio venta. Informan: Cuba 122, de 2 a 6.
V1 5493 20-25 Feb.

CASA MUY CHIC, en $3,500, Avenida 8 entre 9 y 8, a media cuadra tranvía Ampliación Almendares, parte contado, sala, portal, dos cuartos, baño intercalado, comedor, cocina, traspatio, casa terminándose. FO-1969.
V1 5560 21-25 Feb.

RESIDENCIA bonita, Avenida 10 entre 9 y 10, ampliación Almendares. Portal, sala, tres cuartos, baño intercalado, comedor, cuarto servicio criadas, cocina, traspatio, casa acabada en $5,000 parte contado, resto en solar, finca. FO-1969.
V1 5558 21-25 Feb.

SE VENDE en lo mejor de la Ampliación de Almendares, a dos cuadras del tranvía, calle 11, casi esquina a Avenida 7a., un chalet, compuesto de portal, sala, comedor, hall, tres habitaciones, baño intercalado, cuarto y servicio de criados, jardín y garage. Informes: Sr. San Miguel, A-3273, Muralla 117, altos.
V1 5823 23-25 Feb.

SE VENDE a plazos, $30 mensuales, un bungalow en Almendares. Informan: FO-3182.
V1 5886 23-26 Feb.

VEDADO, chalet calle Línea antes de llegar a Paseo, ocho habitaciones, tres baños, sala, saleta, comedor, garage, cuarto criados. Precio: $24.000. Otro de una planta, calle 25 y Paseo, cinco cuartos, solar completo, sala, saleta, garage y cuarto criados. Precio: $16,500. García. U-1363 de 12 a 2 solamente.
V1 5920 23-27 Feb.

Muy barata, vendo la casa Llinás 24, cocina y baño, tiene cielo raso. Informan media cuadra de Belascoaín, compuesta de sala, comedor, tres cuartos. Informan: teléfono F-4106.
V1 5150 18-26 Feb.

VENDO casa. Libertad entre J. Delgado y Goicuría, Reparto Santos Suárez. Jardín, portal, sala, cuatro habitaciones, baño intercalado, comedor, pantry, cuarto y servicios criados, con entrada independiente, patio y traspatio grande. No corredores. Su dueño: I-7583.
V1 5573 21-8 Marz.

REPARTO ALMENDARES

En ganga, se vende un lujoso chalet, estilo Italiano, es de esquina y con 1,485 varas cuadradas, de hermoso jardín y arboleda; se compone de cuatro dormitorios, dos baños, sala, dos living rooms, comedor, pantry, cocina, garage para dos máquinas y cuartos para criados. Se da como ganga en $12,000. Las llaves y para tratar diríjase a Dumás y Alpendre, calle 9 esquina a 12. Teléfono FO-2629. Reparto Almendares.
V1 5602 21-24 Feb.

VENDO barata casa nueva, tres plantas, dos cuadras de Cuatro Caminos, hacia la Habana. También la cambio antigua, propia para fabricar, que esté cerca de Galiano. Dirigirse a García. Amistad 118. A-3756.
V1 5778-79 22 mr 4

SE CAMBIA por casa en la Habana o repartos, la quintica Olga Rosa, entre los kilómetros 8 y 9, carretera de Güines. Si hay que devolver algo se devuelve. Telf. A-1085. De 2 a 4.
V1 5732 22 fb 27

SE QUEMAN

Esquina con tres casas y establecimiento que vale $11,000 en $5,500, fabricación de primera. Casa que vale $7,500, en $3,500. Otra que vale $4,000 en $2,200. Varias casas de menos valor que resultan un regalo. Además solares y parcelas por la tercera de su valor. También se realizan cinco bodegas. No corredores ni latosos. Informes de 8 a 11 a. m. y de 1 a 5 p. m. Telf. FO-3370. Rivera y Cía.
V1 5773 22 mar 1

V-2 Solares

OPORTUNIDAD. En el reparto Ls Pinos, alle Bella entre Avenida del Oeste y C. Betancourt, se traspasa un solar de 13 x 45 varas, conteniendo una casita de madera con amplio jardín al frente y huerta al fondo. con frutales. Informan en la misma.
V2 5643 21 mar 1

VEDADO, parcela de esquina en Avenida de los Presidentes, una cuadra de 23, con facilidad de pago que le convenga. Doctor Francisco Lamelas. Habana 66.
V2 5666 21 my 8

POR LA mitad del valor, solar el mejor de Almendares, calle E entre 12 y 14. También lo doy para fabricar. Señor Fanego. M-9618. U-8518.
V2 5688 21 mar 1

¡MAGNIFICA OPORTUNDAD! EN 23, VEDADO

Le vendo de $10 a $13 vara, la medida que usted solicite. También en las calles 20, 21, 22, 24 y 26, con grandes facilidades de pago. Informa, su dueño: Dr. Aranda y M. Sañudo. Mercaderes 9, Dpto. 3, de 10 a 12 a. m. Teléfono M-6173.
E1072 Indf. En.

VEDADO. Calle C, parte alta, terreno de quince metros frente por cuarenta y ocho de fondo a once pesos y medio el metro. García. U-1363 de 12 a 2 solamente.
V2 5919 23-27 Feb.

V-3 Fincas Rústicas

FINCAS RUSTICAS: Se venden dos, de una y dos caballerías, frente a carretera, a 20 ks. de la Habana. Buena tierra, agua y frutales. Precio de situación. También vendo casas y facilito dinero en hipoteca. Informa: T. Cabricano. Telfs. XO-1513 XO-1913.
V3 C6221 9—24 Feb.

HERMOSA finca con río, muy cerca de Campo de Aviación, se vende. Casi dos caballerías. Propia para Reparto. Arroyo Naranjo. Calzada 70.
V3 5413 20-24 Feb.

FINCA en nueve mil pesos, con mil quinientas matas de cocos nuevas paridoras que producen cuarenta mil cocos al año, y se venden a 5 centavos cada uno y muchos árboles frutales y café con tres y media caballerías de terreno, inmejorable. Casas, pozos, cercas. La Carretera Central por el frente, por otro, comunicación con Ferrocarril de Cuba a dos kilómetros. rProvincia de Camagüey; se dá barato para vender pronto, por asuntos de familia. (No corredores). Informa: Sr. Ruiz Villa, Gervasio 29. De 12 a 1 p. m.
V3 5885 23-26 Feb.

V-4 Establecimientos

SE VENDE a precio razonable tres buenos negocios. Pregunte por Rodríguez al FO-9313.
V4 4468 14-24 Feb.

SE VENDE una lechería barata. Informan en Jesús María 86.
V4 4705 16-26 Feb.

APROVECHE: GANGA

Por asunto familiar, vendo Kiosco barato. Estación Trenes. Buenas condiciones. Vista hace fe. Informa: Eusebio Arana, Estación Quemados, Marianao, Kiosco.
V4 5282 19-27 Feb.

VENDO BODEGA que tiene vida propia, bien surtida, poco alquiler y con contrato, el que se presente que tenga de ochocientos pesos en adelante. Informan: Amistad 78, Lechería R. Dacal.
V4 5444 20-28 Feb.

VENDO tintorería, bastante clientela, bien preparada, máquinas de planchar y lavar, buen contrato y caldera de cuatro caballos. Admito oferta razonable. Deseo embarcar por enfermedad. Informan en Amargura 57.
V4 5364 19 feb 27

PARA BODEGA

si sabe trabajar lo hago socio con 1,000 pesos. Informa: M. Tamargo. San José y Belascoaín. Café, de 2 a 5.
V4 5384 20-25 Feb.

OPORTUNIDAD. Se vende una Vidriera de Tabacos, Cigarros y Quincalla, bien situada y mejor surtida, es un gran negocio, y se vende por ausentarse su dueño; para más informes diríjanse a García y Fernández, Depósito de Tabacos, Reina núm. 8, Habana.
V4 5406 29-24 Feb.

VENDO una panadería, no es una ganga, pero es una gran casa, la mejor de la Habana. Véame, café El Nuevo Palacio, Chacón y Aguacate. De 8 a 9 p. m. Prendes.
V4 5789 22 feb 25

ZAPATERIA se vende, libre de todo alquiler, como también buenos armatrostes, una hermosa vidriera y por separado, un auxiliar completo y máquina de remendar calzado. Compostela 96.
V4 5912 23-26 Feb.

CARNICERO. Ganga. Para dos dependientes se vende la Carnicería de Cerro 727, en 500 pesos.
V4 4679 16-24 Feb.

SE VENDE un taller de calzado y salón de limpieza, una plataforma con 4 sillas y demás utensilios, un auxiliar grande. Informan; San Rafael esquina a Aramburu.
V4 5645 21-24 Feb.

SE VENDE una bodega en el mejor punto de la Habana, muy barata, buen contrato, trato directo con los interesados. Doctor Martínez. Obispo 75, de 2 a 4 p. m. No corredores.
V4 5654 21-25 Feb.

GARAGE con accesorios, muy bien situado, con pocos gastos, mucho storage y venta asegurada, se vende barato con facilidades. M-6572.
V4 5661 21 feb 24

SE VENDE una casa de huéspedes. Informan en Aguila número 107, negocio seguro y de poco dinero. Preguntar por Alfonso.
V4 5691 21 feb 24

V-5 Muebles y Prendas

MUEBLES
LOS ESTILOS MAS EN MODA ALQUILAMOS Y VENDEMOS A PLAZOS
Enviamos Folletos.
«CAO Y VARELA», Angeles 29 y 38. — Habana.
V5 C6170 5-24 Feb.

MUEBLES BARATOS

Díaz y Chao. Gran rebaja de precios en nuestras existencias; muebles de cuarto, comedor, sala y recibidor, finos y corrientes: piezas sueltas al contado y a plazos. Tomamos muebles a cambio. Neptuno 197, entre Belascoaín y Lucena. Telf. U-5154.
V5 789 5-24 Feb.

BAULES Y MALETAS

Varios estilos y tamaños. Baúles a $3.50. Maletas, $1.00. Hacemos cambios. La Sociedad, Casa de Préstamos. Suárez 34, entre Apodaca y Gloria. Teléf. A-7589.
V5 5275 19-6 Marz.

SE REALIZAN infinidad de muebles de fabricación directa. Juego de cuarto, tres cuerpos, cien pesos. Moderno, setenta; esmaltado, cincuenta pesos; sillones portal, 8 y 10 pesos par; lotes de sillas para establecimientos, cama con bastidor primera, desde $4. Compro muebles usados, y los recibo a cuenta de nuevos. «La Sucursal», Monte número 292. Teléfono A-8160.
V5 2644 9-8 Marz.

Para Vender Barato
LA SEGUNDA COMPETIDORA

San Nicolás número 250, entre Corrales y Gloria. Teléfono M-2875. Gran surtido en Muebues, Joyas, Máquinas de escribir y de coser «Singer» e infinidad de objetos de arte y positivo valor, todo por la mitad de su precio. Se compran y cambian toda clase de objetos que tengan verdadero valor. Damos dinero sobre joyas y todo objeto que represente valor, con módico interés y absoluta reserva.

Visítenos y Ganará Dinero
RUFINO G. ARANGO
E1070 Indf. En.

MAQUINAS DE COSER

ovillo central, tenemos gran cantidad de $12 en adelante; de dobladillo de ojo, zapateros, 18-2 y 29-4 y 16-37 y piezas de repuesto. Angeles 36 esquina a Sitios. A-8861.
V5 4459 14-1 Marz.

MUEBLES FINOS

Vendemos para toda la República, los llevamos gratis a domicilio, juegos de cuartos desde $40.00 hasta $300.00; de niño de $40 00; de comedor, desde $30.00 hasta $200.00; de recibir y sala desde $20 00 hasta $100.00; escaparates con luna $12.00; Camas $6.00; Neveras $10.00; Máquinas de coser; Pianos; Lámparas y toda clase de muebles. No olvide que en
"LA UNIVERSAL"
encuentra todos los muebles que usted desee; también se cambian, San Rafael 167 entre Marqués González y Oquendo. Teléfono U-2110.
V5 2395 2-6 Marz.

ALMACEN DE MUEBLES

Ventas al contado y a plazos con grandes facilidades de pago. Gran surtido de juegos de cuarto, comedor, sala, y toda clase de muebles. Especialidad en muebles de encargos por contar con una gran fábrica propia y un experto dibujante. Neptuno 186 entre Gervasio y Belascoaín. Teléf. U-7887
V5 253 6-25 Feb.

ASOMBROSA LIQUIDACION DE MUEBLES

Juegos de Cuarto

Regio juego de cuarto, tres cuerpos, modernísimo, de caoba, ocho piezas, ganga, $225. Dos ídem, de señorita, dos cuerpos, esmaltado y decorado, uno, y el otro, barnizado en dos tonos, con dos camas cada uno, a $80. Otros varios, esmaltados y barnizados, de $50.

Juegos de Comedor

Soberbio juego Renacimiento, caoba, doce piezas, $185. Otro marqueteado, muy fino, caoba, nueve piezas, $90. Otros varios de $50.

Juegos de Sala

Muy fino, Renacimiento, en color nogal, $60. Otro esmaltado azul, $45, y otros más de $30.

Objetos Varios

Magnífica pianola alemana eléctrica, nueva, $200; otra en $125. Ortofónicas a $30; portátiles de $10 a $15. Fonógrafos Víctor de $5. Máquinas de coser, nuevas, ovillo central, $30. Escaparates con lunas, modernos, a $20. Coquetas, $10. Aparadores a $15 y varias piezas más de muebles sin competencia.

Equipajes

Estamos dotados de todas las clases las que liquidamos a precios increíbles.

Agencia de Mudanzas

Esta casa con camiones nuevos y personal muy competente y garantizado, le ofrece un servicio rápido a precio inmejorable. .. ..

LA CASA FERRO
Gloria 123 y 127. Telf. M-1296
V5 2687 4 mar 6

MAQUINAS SINGER

Tenemos gran existencia desde $6 en adelante También de 18-2 y 29-4 Precios moderados. Véalas en San Rafael 142. Teléfono U-4149.
V5 3496-3504 9—24 Feb.

MUEBLES clásicos y arte moderno Fabricación rápida al gusto de los compradores. Liquidamos enormes existencias, al contado y a plazos, con las mensualidades que convenga al Cliente. También liquidamos la joyería, brillantes, relojes, etc. La Casa Ruisánchez, Angeles y Estrella, teléfono A-2024.
V5 3459 9-11 Marz.

MUEBLES EN GANGA

Gran surtido en muebles de todas clases. Juegos de cuarto, $65; de comedor, $40; de sala o recibidor, $39; camas, $5; coquetas, $12; seis sillas y dos sillones, $12; sillas sueltas, $1.25 sillones, $2.25; mesas correderas, $5: aparadores, $10; neveras, $10 y muchos más que no se detallan a precios sin competencia, en
"LA PRINCESA"
San Rafael 107. Telf. U-7926.
E1082 Indf. En.

BILLAR

Se vende una mesa de viuda con todo su equipo de 5 x 10, casi nueva. Informan: Café «Trianón». Belascoaín 76.
V5 5884 23-1 Marz.

V-6 Maquinarias

ALMACEN EXISTENCIAS constantes de calderas, donkeys de vapor bombas motores, romanas, diversos tamaños, arados, desgranadoras [illegible] fluses acero para calderas, etc. Basterrechea Hermanos Lamparilla 9, teléfono A-2950. Habana.
V6 62808 16-24 May.

CON REGADIO abundante, gratis, 30 minutos del Parque Central, se arriendan parcelas de buena tierra, para hortalizas, flores, papas, etc. Otras finquitas algunas con casa. También fincas de 2 a 3 caballerías. Arroyo Naranjo, Calzada 70, Guaguas 5 centavos.
V6 5412 20-24 Feb.

REFINERIA, se vende con una pequeña parte de su valor, puede servir en parte para destilería, fábrica de dulces, etc. Arroyo Naranjo, Calzada 70.
V6 5414 20-24 Feb.

VENDO motores hasta 20 caballos, eléctricos y gasolina, piezas de Citroen y otras maquinarias, bombas. A. Zulueta 2, número 304, Vedado, teléfono F-1805.
V6 5660 21 may 2

V-7 Automóviles y Accesorios

POR TENER que embarcarme vendo un La Salle del último tipo completamente nuevo. Informes Malecón 338 bajos.
V-7 4241 13—27 Feb.

SE VENDE un Buick, siete pasajeros del 1929 en muy buenas condiciones y barato. Informan: M-3520.
V7 5342 19-24 Feb.

SE VENDE una cuña «Overland», cerrada, a toda prueba; cuatro gomas nuevas; urge venderla por causa que se explicará. Apodaca 48 puede verla.
V7 5593 21-24 Feb.

Aproveche Gangas

Hasta reducir nuestras existencias a la mitad.

LIQUIDAMOS AUTOS DE USO

8	Carros entre	$ 20.	y $	30.
3	„ „	50.	„	80.
8	„ „	100.	„	200.
7	„ „	200.	„	400.
4	„ „	400.	„	800.
3	„ „	1000.	„	1600.
2	„ „	2000.	„	2700.

Agencia Cadillac

Marina núm. 12.
V7 5577 21-24 Feb.

SE VENDE un camión Packard de cuatro y media toneladas, de volteo, con gomas nuevas. Está casi nuevo pues ha tenido muy poco uso y se da barato. Llame al I-2143.
V7 5840 23-26 Feb.

SE VENDE un Crysler, de uso, en muy buen estado, se dá barato, con chapa. Informan: Garage «Victoria», sito en Concordia 282, de D. Jiménez.
V7 5889 23-28 Feb.

MOTOCICLETAS inglesas B. S. A., con facilidades de pago, piezas de repuesto, para Harley-Davidson, gran taller. José Fresas, San Lázaro 390.
V7 2371 2—11 Mar.

GRAN TALLER DE CHAPISTERIA

Reparación en general de radiadores. Pintura «Duco» Soldadura autógena, de Enrique Padilla, Infanta 5 entre Jovellar y San Lázaro. Teléfono U-7267.

Esta casa pinta con «Duco» todas las reparaciones de los trabajos de chapistería, con precios muy reducidos y con toda garantía en las reparaciones generales Mi interés es que sea usted un cliente para siempre.
V7 1162 JIR Indf.

GRAN LIQUIDACION DE CARROS DE USO
EN LA AGENCIA DEL LINCOLN
PRADO 7

Todos admirablemente bien presentados. En perfecto estado de funcionamiento. Con chapas, buenas gomas y pintura. Precios fijos y plazos sin intereses.

Lincoln, Cadillac, Rolls-Royce, Pachard, Chrysler, Ford Taxi de alquiler, Ford cerrados, Marmon, Fiat y otros.

Hay carros cerrados y abiertos. De 5 y 7 pasajeros.

Teléfono: A-8719.

NO PIERDA LA OPORTUNIDAD: ES UNICA
V7 5653 21-26 Feb.

V-8 Instrumentos de Música

SE VENDE en Reina 81, altos, una victrola ortofónica con 6 albums, con discos, completamente nueva, y un violín, se dan muy baratos.
V8 5087 18 feb 26

PIANOLA ELECTRICA

Se vende una pianola eléctrica, es muy buena y se dá barata; llame al teléfono A-2290.
V8 5917 23-27 Feb.

RADIO a $7 00 mensuales, también las mejores marcas "Philco Majestic", "Sparton", aceptándole como fondo, radios inferiores, ortofónicas, pianolas, victrolas. A-5704. Jesús del Monte 27, altos, Esquina Tejas.
V8 5403 20-26 Feb.

DAMOS un radio por un piano o autopiano usado que no tenga comején. Alquilamos pianos y autopianos a muy bajo precio. Tenemos un piano eléctrico reproductor, casi como nuevo, que ofrecemos a muy buen precio con grandes facilidades. piano eléctrico Wurlitzer que funciona por medio de monedas. Si desea tener un buen radio, piano, autopiano, fonógrafo, llame al U-5017 o visite La Casa de la Mejor Música del Mundo, en Zenea 182.
V8 3108 6 feb 24

SOLAMENTE por este mes realizamos gran cantidad de pianos, pianolas, guitarras, mandolinas, violines, flautas y otros instrumentos. Precios increíbles por reformas en el local. Garantía absoluta. Facilidades de pago. "La Predilecta", San Rafael y Oquendo.
V8 4772 16-28 Feb.

AFINE SU PIANO o pianola, por $2.50. Absoluta garantía. Virgilio Fernández, procedente de grandes fábricas europeas. Taller de reparaciones de pianos y autopianos. Zulueta 36 y medio. M-3040.
V8 3463 9-11 Marz.

CASA CASTILLO
Aparatos de Radio
AL CONTADO Y A PLAZOS COMODOS
Efectos eléctricos en General
Obrapía 95 Telf A-7088
V8 C6171 5-24 Feb.

VENDO piano francés «Chassaigne Freres, moderno, poco uso, muy barato, con facilidades de pago y una Victrola 4-3 con discos en $28.00. Aguila 139.
V8 4702 16-24 Feb.

OTTO LAMM. Afinador, constructor de pianos. Precios de situación. Garantía. experiencia adquirida en las mejores fábricas de Alemania y Estados Unidos. Teléfono A-5864.
V8 2456 3-6 Marz.

SE VENDE flamante piano "J. L. Stowers", con mandolina. Se da muy barato, con facilidades de pago. "El Brillante", Aguila 139. Teléfono M-1661.
V8 5426 20-24 Feb.

VENDO un piano casi regalado, tiene muy buenas voces. Informan: Egido núm. 97.
V8 5642 21-24 Feb.

MI RADIO que hace 15 días costó $150, por embarcarme lo doy hasta en $45. Monte 125, altos, entrada por Angeles. Telf. A-2826
V8 5810 22 feb 25

MI RADIOLA R. C. A., de lujoso mueble y bocina eléctrica dinámica, modelo Catedral, la doy en $75. Monte 125, altos, entrada por Angeles. Teléfono A-2826.
V8 5809 22 feb 25

MI ORTOFONICA 4-3, legítima, Víctor, con muchos discos, por reducirme la doy en $28. Monte 125. altos. Entrada por Angeles. Telf. A-2826
V8 5808 22 feb 25

MI PIANOLA de acreditada marca, funcionando correctamente, con 100 rollos, me costó $1,000. Por embarcarme la doy en $65. Monte 125, altos, entrada por Angeles. Telf. A-2826.
V8 5811 22 feb 25

ES UN DESASTRE en la Casa Domínguez. Pianos que son más que buenos los está liquidando de mala manera. Quedan pocos. Dragones, frente Teatro Martí.
V8 5897 23-10 Marz.

V-10 Cajas Registradoras

VA USTED A ESTABLECERSE

Acuérdese que la casa Rueda está en Suárez 15 y que tenemos cajas de caudales, vidrieras, sillas de Viena, mesas de vitrolite y mármol, cantinas de caoba, cajas contadoras y muebles en general, todo reajustado.
V10 5041 17 feb 27

REGISTRADORAS «National», liquido existencia desde $5.00 mensuales. También hago cambios. Vendo taller y las piezas. Aprovéchense por viaje, liquido negocio a puerta cerrada. Campanario 89.
V10 5623 21-3 Marz.

REGISTRADORAS «National» a plazos; cambio. compro. reparaciones. limpiezas, esmaltados, niquelados inoxidables. Unica casa con talleres propios Trabajos garantizados. Véame: J. R. ASCENCIO M-9571. Campanario 89.
V10 936 6-25 Feb.

V-11. De Animales.

POLLONAS catalanas leonadas (Raza Campeona Postuda), $2.25, de alta postura y pedigree. Huevos incubar $2.00 docena. Cachorros Fox-Terrier Precios flete pagado. Granja Piney. Arroyo Arenas.
V11 4884 17-24 Feb.

VENDO magnífico lote de 300 gallinas catalanas de pura raza, son animales jóvenes en plena postura. Vendo también las caseats, trampas, etc., etc. Puede verse todos los días de 10 a 1 a. m. Avenida 12 y calle 13, Ampliación de Almendares. Tranvía Playa pasan por el frente.
V11 5651 21-3 Marz.

V-12 Objetos Varios

ARTICULOS BARATOS

propios para detallar a 2 centavos, para caramelos, regalos en cines y farmacias. Globos de goma desde 75 centavos gruesa. Pida lista de precios a Adolfo Sánchez. Aguila 64-A.
V12 5446 20-7 Marz.

SE VENDEN dos vidrieras a base de contado con buen contrato, es un buen negocio. Informan: Teniente Rey 83, bajos, de 11 a 12 a. m.
V12 5843 23-26 Feb.

GRAN OPORTUNIDAD. Se venden 3 maniquíes de hombres; 1 maniquí niño cabeza y mano de cera; 2 maniquíes de niño; 4 muñecas grandes de cera, para vidrieras. Máximo Gómez 358.
V12 5930 23-26 Feb.

Y. Casas de Préstamos

PARA OFICINA Y DE OCASION

Burós planos y de cortina, máquinas de escribir, sumar; libreros giratorios, mesas de máquinas, archivos mimiógrafos, accesorios. Vealos. Villegas 6 A 8054.

A-8054, DE OFICINA

Empeño y compro archivos, máquinas de escribir, sumar, burós planos y cortinas; mesas, máquinas, accesorios, cualquier cantidad. Llame al A-8054.

A-8054, MAQUINAS EMPEÑO

Y compro de escribir, sumar, en cualquier estado; archivos, cajas archivos, caudales, mimiógrafos y accesorios en todas cantidades. Llame al A-8054.
E1084 Indf. En

DINERO E HIPOTECAS

Se Ofrece

DINERO

Doy grandes y pequeñas cantidades en hipoteca, desde el 6% en adelante para la Habana y sus barrios. También tengo para los repartos. Operación rápida y absoluta reserva.

JULIO C. GRANDA
Obrapía 33. Teléfonos M-5921 F-5759
Z 4871 15-17 Marz.

HIPOTECAS

Tengo dinero en todas cantidades para hacer hipotecas, siempre que actualmente haya garantía, lo doy al más bajo tipo posible. Nicolás. A-7750. Concordia 23.
Z 5214 18 mr 5

HIPOTECA en la Habana, 3,700 pesos al 7 por 100. También en el Vedado. Olazabal. A-2788.
Zso. 5543 21-24 Feb.

DOY DINERO rápidamente sobre alquileres, panteones, mercancías, primera y segunda hipotecas, casas, fincas rústicas, solares, mobiliarios modernos, barberías, imprentas. San Miguel 146, bajos, entre Escobar y Gervasio. U-7273. Señor Escobar.
Zso. 788 5-24 Feb.

Dinero en Hipoteca

En todas cantidades, al tipo más bajo en plaza. Con la mayor reserva y prontitud.

MIGUEL F. MARQUEZ
Empedrado No. 16, altos, esquina a Cuba.
E-1090 Ind. Enero

BANCOS, compro y vendo. Córdoba, Comercio. Asturiano. No compre ni venda sin antes saber mi oferta. Hago el negocio en el acto. Manuel Piñol. Habana 121.
Z 4383 14-24 Feb.

DAMOS DINERO SOBRE JOYAS y objetos de valor, con módico interés. Compramos oro y platino. Neptuno 199, esquina a Lucena. Telf. U-5154, Díaz y Chao.
Zso. 788 5-25 Feb.

DOY DINERO en pagaré con la firma de un propietario de casas, operación en el día. también hipotecas al 7 por 100 operación en 24 horas. Alberto Cuervo, Aguiar 43. Teléfono A-6312.
Zso. 3511 9-28 Feb.

EN HIPOTECA se dan de 500 a 3,000 pesos, Habana, Repartos, Neptuno y Amistad. Café Vidriera de Tabacos. Díaz. M-4089.
Zso. 5845 23-3 Marz.

DINERO que produce el 16 por 100 empleando 6,000 en dos casas, con tres cuartos, jardín, sala, todo de mompostería y un pasaje con 10 cuartos, también de mampostería. Urge venta. Máximo Gómez 358 altos.
Zso. 5929 23-26 Feb.

Se Toma

SE TOMAN $18,000 AL 8 o|o

En primera hipoteca, con buena garantía y en el mejor lugar de la Habana. Llame al U-6847. No corredores.
Z 5692 21 feb 24

PARA EL HOGAR

PH-1. Comidas a Domicilio.

CASA PARTICULAR, sirve comida a domicilio, estilo, vegetariano, criolla, y española; admite abonados a la mesa; frescas y bonitas habitaciones; con vista al mar, P. Pobre 5, entre Habana y Aguiar. Altos. A-2655.
PH1 5390 10-7 Marz.

PH-2 Reparación de Muebles

REPARACION muebles. Casa Pardo. U-5761. Barnices muñeca fino, esmaltes Duco, decoraciones, pinturas mimbres a vapor, dorados, tapicerías. Azogamos lunas, reformamos y envasamos muebles. Garantizamos nuestros trabajos. Precios baratísimos. San Rafael número 130.
PH2 3579 9 feb 24

ARREGLAMOS toda clase de muebles, se reforman, barnizan, esmaltan y tapicería en general, especialidad en mimbres. Telf. U-4487.
PH2 5469 20 feb 24

SUS MUEBLES por poco dinero los reformo, barnizo, esmalto, tapizo, etc., llame A-7558. Aguila 145 y será complacido. También trabajo a domicilio.
PH2 5713 22 mar 9

PARA LAS DAMAS

PD-1 Peluqueros

TRES SERVICIOS, 50 centavos, de lunes a viernes. Ondulación permanente, $3.50. Máquina nueva, premiada con Medalla de Oro. Con cada permanente damos un vale para un retrato «gratis», tamaño grande. Peluquería «GALIA», Neptuno 36. Teléf. M-5556.
PD1 4227 13-28 Feb.

DAVID, ex-Peluquero de «Galia», y de «La Americana», ofrece sus servicios a domicilio. Corte de melena, 60 centavos; ondulación Marcel o agua secada, 80 centavos. Teléfono M-6868.
PD1 5894 23-25 Marz.

PD-3. Manicures.

MANICURE y arreglo de cejas a domicilio. Señorita Carmita. Teléfonos I-2711 y M-4184.
PD3 4938 17-24 Feb.

PD-6 De Interés para las Damas

MADELEINE Soeurs. O-Reilly 93, altos, primer piso. Por ausentarme liquido toda mi colección de vestidos modelos franceses de las más afamadas casas de París.
PD6 5223 18 feb 26

MODISTA

Hacemos vestidos de calle y noche, por figurines; se copian modelos. Pijamas y fina ropa interior de señoras. Tercera entre 6 y 8, "La Sierra". Teléfono FO-2913 (antes FO-1610).
PD6 3430 9-24 Feb.

DAMAS. Distínganse socialmente solicitando «gratis» ejemplar «El Hogar que Encanta». Conocerá maravilloso sistema para atraer simpatías al hogar. Remita sello para contestación. Monte 78, Habana.
PD6 5294 19-24 Feb.

FLORES DE CERA

Usted puede aprender a hacerlas en muy poco tiempo y si es una persona hábil puede ganar mucho dinero. Por la insignificante suma de un peso yo le envío un folleto explicativo y muy completo de esta pequeña industria. Diríjase a la señora Rosario Alvarez. Merced 48.
PD6 5586 21-25 Feb.

K- PARA CABALLEROS

SEÑOR: No regale ni tire su ropa Arreglo, reformo dejándola nueva. También la hago a su gusto. Buenos sastres vendedores. Paso a domicilio. San Rafael 201. U-7444.
K 5119 18-25 Feb.

ENSEÑANZAS

E-1 Academias

ACADEMIA DE MUSICA. Piano, solfeo, mandolina, taquigrafía, mecanografía, dibujo, pintura, corte y costura. Toda alumna tiene gratis una asignatura. Exámenes semestrales. Teléf. A-3557. Perseverancia 50.
E1 4744 16-26 Feb.

BAILES WILLIAM

Aprenda Son, Danzón, Fox trot, Pasodoble, Vals. Cinco bailes, 10 pesos. Un baile 3 pesos. Si no aprende primera clase, reclámese dinero. Bailes españoles; castañuelas; bailes teatrales; casa particular. William. M-3648.
E1 5635 21-23 Marz.

LUIS B. CORRALES

Director de la Gran Academia Comercial de Idiomas, Taquigrafía en inglés y español. Mecanografía y Preparatoria. Premiada en el concurso profesional de Mayo 28 de 1922 y que más expertos Tenedores de Libros ha dado a Cuba. Ofrece a los empleados del comercio, cursos especiales de Aritmética y Ortografía práctica, aplicando procedimientos rápidos y sólidos. Nuestros títulos son los más estimados. — Aguila 96.
E1074 Indf En

ACADEMIA CUBANA SISTEMA GONZALEZ

Academia de corte y confección, dirigida por la autora Felicitas González. Enseñanza rápida. Se dan títulos. Clases por correspondencia y a domicilio. Muralla número 45, esquina a Habana. Teléfono A-4183.
E1 2874 9-9 Marz.

GRAN ACADEMIA DE CORTE NACIONAL
SISTEMA "SERRA"

Damos títulos de profesoras en un mes. Admitimos pupilas y medio pupilas. Clases por correspondencia, día y noche, docimilio. Vendemos el valioso método Serra. Lealtad 82, teléfono M-6846. Paquita Serra.
E1 3580 9 marzo 11

"REAL ACADEMIA CENTRAL"

Sistema «Matilde Alemany». Corte y Confección. Moderno, fácil, práctico. Usted se hará rápidamente gran profesora por este incomparable sistema garantizado ser el mejor de todos, premiado Exposición Barcelona. Graduo títulos. Vendo Métodos 1931. A la primera prueba de hilvanarlo, quedará encantada Clases a domicilio y correspondencia. San Lázaro 131, esquina a San Nicolás. Teléfono A-7044.
E1 2394 2-4 Marz.

Academia de Inglés ROBERTS
MALECON 31, ALTOS
TELEFONO A-1317

Clases generales: $5.00 mensuales. Clases particulares en la Academia y a domicilio. Lección de ensayo gratis. ¿Desea usted aprender inglés? Compre usted el «METODO NOVISIMO ROBERTS».
E1 5927 23-25 Marz.

ACADEMIA «MARTI». De Corte y Costura. Se hace dobladillo de Ojo, Bordados y Plisados. Se cortan Patrones de señoras y caballeros. Se dan clases a domicilio. Precios módicos. Santos Suárez núm. 13, casi esquina a Dolores. Teléfono I-5899.
E1 5655 21-24 Feb.

"Especialícese"

ESPECIALICESE. ¿Ha notado Ud. al leer las solicitudes de empleo, que ninguna de estas solicitudes es para personas sin experiencia?

Todos especifican **«EXPERIMENTADOS»**, y muchos son aún más terminantes, y dicen: **«SI NO TIENE EXPERIENCIA QUE NO SE PRESENTE».**

La época es de especialización y mecanización para obtener mayor producción, eficiencia y control.

Bajo el mismo plan de enseñanza, con profesores preparados en los Estados Unidos, y a base de curso terminado en vez de cargos por mensualidades, ofrecemos por primera vez en Cuba:

Curso completo de Cálculo Mercantil, aplicado a las máquinas Sundstrand y Comptómetro.
Curso de Contabilidad con máquinas Elliott-Fisher, Underwood y Sundstrand.

No garantizamos empleo a los alumnos graduados, pero siempre hemos podido colocarlos en puestos remunerativos con las empresas más importantes, pues la demanda para personal competente en todos los tiempos, nunca deja de existir.

Prepárese para luchar en la vida. «ESPECIALICESE».

R. GOMEZ DE GARAY
HABANA 94. Teléfono A-1376.
E1 6250 22-23 Feb.

E-2 Colegios

COLEGIO SAN ELOY

Pupilos desde 18 pesos al mes. Primera Enseñanza, Preparatoria, Bachillerato, Idiomas y Comercio. Se admiten intermios, medio internos y externos Calzada del Cerro número 620, Habana. Teléfono I-6002. Pida prospectos
E2 2289 2-4 Marz.

COLEGIO SOTO. De primera y segunda enseñanza. Taquigrafía, Mecanografía, Piano. Precios módicos. Bernaza 39, altos, entre Muralla y Teniente Rey.
E2 4747 16-25 Feb.

E-3 Conservatorios

CONSERVATORIO VALLS. Enseñanza por plan moderno, rápido y económico. Piano, violín, mandolina, guitarra, banjo, canto y solfeo. Exámenes semestrales, damos clases particulares. Concordia 15, altos.
E3 2893 9-9 Marz.

E-5 Profesores

INGLES, Taquigrafía, Mecanografía, Preparatoria Instituto, Normales, Comercio, Matemáticas. Mucha experiencia. Profesor procedente de Universidad. Siete pesos mensuales. Igual precio dos asignaturas o Preparatoria. Clases solamente a domicilio Dey referencias. Teléfono A-3132. Llame por la mañana preferentemente.
E5 5092 18-1 Marz.

GUITARRA. Acompañe sus cantos en pocas lecciones. También clases de piano, danzones, foxs, etc. Monte 15, altos de «La Nueva Retreta». Teléfono M-6169.
E5 5069 18-5 Marz.

PROFESORA DE BORDADOS a máquina. Corte y Costura. Dá clases en su casa. Enseñanza rápida. Precios módicos. Sol 59, primer piso, izquierda, entrada por Compostela.
E5 3906 11-26 Feb.

PROFESOR Domingo Valdés Goñi, de primera y segunda enseñanza; sabe inglés; dá clases a domicilio. Teléfono A-4457.
E5 5556 21-3 Marz.

CINCO PESOS garantizo enseñarle Inglés correctamente, no permanecerá mudo. Hablará e breve. Clases individuales, $10.00 mensuales, dos personas en grupo, $5.00. Competente Profesora americana. Galiano 93, altos. M-1307.
E5 5620 21-26 Feb.

PROFESORA Inglesa de Londres, da clases individuales y colectivas a domicilio o en su casa de Baños y 17. F-5130.
E5 5600 21-3 Marz.

PROFESOR americano con dos títulos; dá clases de inglés. Con experiencia de los métodos más rápidos, prácticos y modernos. También traducciones comerciales. Profesor Thomas, Villegas 9. M-8565.
E5 3674 10-25 Feb.

PROFESORA FRANCESA
Graduada de la Universidad de París

Dá clases de Francés y Literatura a domicilio y en su Academia. Calle 4 número 253, entre 25 y 27, Vedado. Teléfono F-2658.
E1083 Indf. En.

PROFESORA francesa, graduada de la Normal de Nancy, dá clases a señoras y señoritas; también hace traducciones; dá clases de inglés. Sírvanse llamar F-2944.
E5 5601 21-3 Marz.

INGLES

Enseñado por profesora americana. Sorprendentes resultados en pocas semanas. El discípulo leerá, escribirá y hablará el inglés en breve tiempo. Lecciones a domicilio también. Miss Kapan. Gran Hotel. Teniente Rey y Zulueta. M-9896.
E5 5636 21-23 Feb.

PROFESORA de teoría, solfeo y piano, graduada en la Escuela Municipal de Música, solicita discípulas, clases en su casa. Telf. I-2897.
E5 5437 20 mar 1

INGLES, taquigrafía, (inglesa y española), teneduría, cálculo mercantil, caligrafía, mecanografía, ortografía, matemáticas, dibujo lineal y mecánico, 11 pesos mensuales. Enseñanza a domicilio por el profesor V. Heitzman. Para más informes, Reina 30, altos, por correo o personalmente.
E5 5350 19 mar 6

AMERICANA Profesora de Inglés. ofrécese dar clases en su domicilio y en su casa. Teléfono M-7151.
E5 4891 17-24 Feb.

SEÑORITA de moralidad, Profesora de piano, mandolina y solfeo, solicita discípulas, clases en su casa; también va a domicilio. Teléfono A-4866.
E5 717 5-24 Feb.

PROFESORA francesa, competente, garantiza conversación, en tres meses, método fácil y rápido. Referencias inmejorables. Calle 27 número 378, entre 2 y 4. F-5769.
E5 4185 13-28 Feb.

PIANO y solfeo, doy clases, también a domicilio, en poco tiempo tocará lindas piezas; y será profesora estudiando por mi práctico sistema. teléfono A-0225. Precios económicos.
E5 C-6159 19-26 Feb.

E-6. Institutrices.

INSTITUTRIZ francesa. Enseña inglés y alemán. Teléf. F-4250.
E6 5926 23-26 Feb.

I- DE INTERES GENERAL

ZALDO & Co.
CUBA 76-78, HABANA
CORREDORES
Hipotecas por cuenta ajena. Administración de bienes. Compra venta de valores y fincas.
Agentes comisionistas Representantes de The Fine Art General Insurance Co., Ltd., Compañía Inglesa de Seguros contra Incendio. Hermann Paulsen, Ilnenau, efectos para laboratorios y farmacias.
E1087 Indf. En.

BAULES Y MALETAS,

Liquidación permanente, durante este mes. No compre sin ver nuestros precios.

JOYAS, MUEBLES Y ROPAS.

Gran liquidación, con el 50 por ciento de rebaja, con buenas facilidades en el pago.

DINERO,

En todas cantidades sobre joyas, muebles, ropas y objetos de arte. Módico interés.

REMATE,

A los que le interese, pueden prorrogar lo vencido antes del día 20 de Diciembre, para evitar que sus prendas vayan al remate.

AVELINO G. ARANGO
Gloria e Indio. Telf. A-6827
E1071 Indf. En.

ACABA DE LLEGAR de Europa el conocido Arquitecto Joaquín Codina, y hace saber a su distinguida clientela, que en Aguiar y Empedrado (Edificio Larrea), Dptos. 208-210, teléfonos A-2258 y 5467 (particular) lo tienen a su disposición para toda clase de edificaciones y peritajes, garantizándolos, tanto económicamente como su inmejorable ejecución.
I 2992 6-8 Marz.

POR $1.75

125 hojas de papel y 125 sobres comerciales, impresos con el nombre de su casa. Al interior, $2.10. Tarjetas de visita al momento, de Comunión, de Bautizo. Se hacen sellos de goma. Lamarque. Prado 119.
I 3853 11-28 Feb.

HERNIAS

Vendaje especial, cómodo y sencillo. Fajas reductoras de vientre. Corsets y aparatos para toda clase de imperfecciones. Emilio P. Muñoz, Ortopédico, veinte años establecido. Consulado 69-D, teléfono A-9559.
I 4686 16-18 Marz.

ASUNTO OFICIAL

Se han extraviado 3 certificados o acciones preferidas de la Cía. Cubana de Electricidad, H0-810 del señor José Pérez Montero, calle 5a. número 29; la persona que los entregue será gratificada.
I 5583 21-24 Feb.

PERDIDA. En el trayecto en Escobar y Animas al hotel San Luis en Belascoaín, se extravió un arete de brillantes en forma de roseta. Quien lo entregue en Escobar 34, altos, será bien gratificado, pues constituye un recuerdo familiar.
I 5726-28 22 feb 25

AVISOS COMERCIALES

INFORMACIONES comerciales, industriales, agrícolas, educacionales, particulares. Compras, diligencias, comisiones, investigaciones, paraderos, cobranzas, discretísimamente. La Plata Exchange, Inc., 66 Beaver, New York.
AC 5267 19-31 Marz.

M.E.C.D. 2016

A TRAVES DE LA VIDA

por Héctor de Saavedra

GARCIA

24 de Febrero de 1896

El asombro mayor que tuvieron los que con interés seguían la marcha de la invasión, ejecutada por Gómez y Maceo el año 1896, fué lo que pudiera llamarse "la reinvasión" cuando Maceo, de vuelta de su marcha que había llegado hasta el extremo más occidental de la Isla, volvió a invadir la provincia de Pinar del Río para dar allí, aún más, testimonio de su valor y arrojo en las memorables acciones de Ceja del Negro y Soroa.

Cuando hacía esta contramarcha y el mismo día del aniversario de la revolución, la caballería de Matanzas puso cerco al pueblo de Limonar, después de haber tenido un encuentro con el coronel Molina en las inmediaciones de Guanábana, ocurrió un incidente de aquellos que la Historia pasa por encima, y que únicamente consigna cuando trata de pintar el carácter de los hombres más prominentes.

En una evolución en que convenía al general Antonio Maceo sacar ilesa una gran impedimenta, para unirla al grueso de su ejército, que marchaba a invadir nuevamente la provincia Occidental, viniéronle a avisar que grandes fuerzas enemigas se dirigían a hostilizarlo por el flanco derecho. Pudo precisarse que la columna avanzaba por el camino de Laguillas y entonces, Maceo, abarcando de una mirada todo aquel espacio y con la rapidez de concepción que tanto contrastaba con su exterior tranquilo y mesurado, volviose al ayudante, que era Ricardo Delgado y le dijo:

—Necesito veinte y cinco hombres muy valientes.

Delgado se encogió de hombros, casi imperceptiblemente, pero no tanto que el general no lo advirtiera, por lo que rectificó, sonriendo:

—Ya sé que todos lo son. Pero necesito esos hombres mandados por un jefe decidido, porque de ellos depende la retirada de todos los otros. El Ayudante respondió únicamente:

—García.

—¿Quién es? —preguntó Maceo.

—Un muchacho de aquí, de Matanzas. Es hijo de un español que está de administrador o cosa así en el ingenio "Conchita". Ha peleado en Coliseo y allí fué nombrado Alférez. Yo le conozco.

—Hágalo venir.

Al poco rato estaba delante del general un muchacho, de 18 a 20 años, de mediana estatura, delgado, con ojos azules y fisonomía triste.

—¿Usted es el Alférez García?— le preguntó Maceo.

—Sí, señor, mi general.

—Va' Ud. a elegir 25 números y a situarse encima, precisamente, de aquella loma que está a la derecha. Desde allí me tirotea la columna y me la sostiene para que no avance. El tiempo que yo necesite para retirar la gente. Se está Ud. allí hasta que yo lo mande buscar. ¿Ha comprendido bien?

—Sí, mi general.

Con sus veinte y cinco hombres ocupó la loma y sostuvo el fuego. Maceo hizo su evolución, retirando tranquilamente la impedimenta. Entre tanto la columna estaba contenida por aquellos valientes que desde los matorrales tiraban con certeza pero recibían, también, una lluvia de balas.

Cuando Maceo vió libre a su gente mandó buscar a García.

Al cabo de un rato, atravesado sobre unos fusiles, a modo de camilla, trajeron al muchacho, cubierto de sangre, hecho un guiñapo y casi moribundo.

—¿Y los otros?— preguntó el general.

—Se han recogido diez heridos. Los demás murieron —contestó el muchacho.

Maceo contempló aquella tranquilidad tan sublime, después de una resistencia tan heróica.

—Está bien —dijo dominando su emoción.— Vaya a curarse y en cuanto esté bueno incorpórese a la fuerza, **coronel.**

Y volviéndose a su escolta ordenó con voz imperativa:

—Los honores militares para éste. Hoy es el 24 de Febrero.

VAPORES QUE SE ESPERAN EN LA PRESENTE SEMANA

FEBRERO 24:
Morro Castle, de New York; Caronia, de New York; North Land, de Cayo Hueso; Iroquois, de Miami.
FEBRERO 25:
Pastores, de New York; Calamares, de Cristóbal; Atenas, de Puerto Cortés; Governor Cobb, de Tampa y C. Hueso; Mohawk, de Miami.
FEBRERO 26:
Havana, de Veracruz; North Land, de Cayo Hueso; Iroquois, de Miami; Republic, de New York y escalas; Berlin, de New York y escalas.
FEBRERO 27:
Turrialba, de N. Orleans; Sud Africano, de Buenos Aires; Cuba, de Tampa y Cayo Hueso; Mohawk, de Miami; Caledonia, de New York y escalas.
FEBRERO 28:
Oriente, de New York; N. Land, de Cayo Hueso; Evangeline, de Miami; Iroquois, de Miami; Vulcania, de N. York y escalas.

SESION ESPECIAL DE DESPEDIDA EN EL AYUNTAMIENTO HABANERO

Expresaron los ediles de aquella corporación que se marchaban satisfechos de la labor por ellos realizada

Sesión especial de despedida celebró ayer tarde el Ayuntamiento de la Habana, en la reunión última del Cabildo consistorial, en su formación originaria desde la fecha de la fundación de la ciudad a nuestros días.

Presidió el vice-presidente doctor René Acevedo. En la Secretaría estuvo el señor José Castillo. Ocupan sus respectivos escaños edilicios los señores Emeterio Zorrilla, Ramon Crusellas, Rafael Jorge Sánchez, Juan Borrel, Ruy de Lugo Viña, Juan Antonio Vistuer, José Navarrete, Andrés Avelino Orta, doctor Guillermo Tapia, Dr. Roberto F. Tiant, Federico Casariego y Carlos Manuel Vázquez.

Después de aprobarse el acta de la anterior constitución del Cabildo, se abrió la sesión, concediéndose la palabra el señor Ruy de Lugo Viña. Este habló a nombre de sus compañeros de Ayuntamiento. Dijo que sus frases eran de despedida.

Que tanto él como sus compañeros de Consistorio, tenían al cesar con dignidad, la grata satisfaccion del deber cumplido, de haber realizado una labor de conformidad con los deseos del pueblo que los llevó al Ayuntamiento con sus sufragios. Lamento, que por razones del ambiente político imperante y por circunstancias especiales, no hayan podido los concejales realizar mayores empeños en bien de la municipalidad.

Saluda a los convecinos todos del término, y termina deseando grandes aciertos a los componentes del nuevo organismo deliberativo que ha de sustituir al actual Consistorio, al constituirse en la Habana, desde el 24, el Distrito Central, moderna organización que ha de engrandecer a la Habana.

QUE EL SALUDO LLEGUE A TODO EL VECINDARIO

Rafael Jorge Sánchez se mostro conforme con lo dicho por el señor Lugo Viñas, y propuso que se rogara a los directores de los diarios habaneros, por mediación de los cronistas municipales, que las frases del citado concejal se publicaran, para que llegaran a conocimiento de los vecinos todos de la municipalidad.

Y así se acordó.

CON IGUAL EXITO QUE EL GENERAL MACHADO

Juan Antonio Vistuer pidió se consignara en acta su deseo, de que los delegados o comisionados al Comité Deliberativo del Distrito Central, no elegidos por elección popular, tuvieran en el desenvolvimiento de sus obligaciones, el mismo éxito que está obteniendo en su mandato el Presidente de la República, General Machado.

IMBORRABLE EL RECUERDO DEL AYUNTAMIENTO

Otro discurso de despedida fué pronunciado por el doctor Guillermo Tapia. Manifestó que decía adiós como concejal a todos sus compañeros de Consistorio, de todos los cuales guardaría siempre cariñoso recuerdo. Dijo que los cuatro años de concejal en el último Consistorio de elección popular de la Habana, habrían de resultar imborrables para él, pues han transcurrido en medio de la mayor confraternidad entre todos sus componentes. Se marcha contento y satisfecho de la labor realizada, creyendo haber cumplido con su deber, habiendo tratado en todos los momentos de su actuación edilicia, de identificarse con los deseos y con las aspiraciones del pueblo que lo eligió.

Se ofrece como particular y como médico a todos sus amigos los concejales que cesan, y a los nuevos legisladores del Distrito Central les desea éxito.

TODAVIA FALTA OTRA REUNION

El último en usar de la palabra lo fué el doctor Roberto F. Tiant, quien expuso que le parecía muy bien dicho todo cuanto acababa de escuchar; pero entendía que no era la de ayer la última sesión del Cabildo, pues a su juicio iba a ser necesario reunirse hoy a las doce del día, para entregar a los componentes del Comité Deliberativo del Distrito Central.

A las cinco y media suspendió la sesión el doctor Acevedo, despues de aprobarse, a indicación del Sr. Rafael Jorge Sánchez, que el acta de la misma fuera firmada por todos los ediles presentes.

Los señores Emeterio Zorrilla y Rafael Jorge Sánchez, electos representantes a la Cámara obtuvieron ayer el autógrafo de todos los concejales presentes, de los periodistas que presenciaban la sesión y de los empleados todos de la Presidencia y de la Secretaría de la Cámara Municipal.

EL CONGRESO DE LOS TORCEDORES

Se celebró ayer en Colón con orden.—Los acuerdos tomados

COLON, Febrero 23. DIARIO DE LA MARINA, Habana. — El Congreso Nacional de Torcedores inició esta tarde a las dos sus labores, con la asistencia de dieciseis delegados, procedentes de las sociedades federadas de Artemisa, Camajuaní, Cienfuegos, Santiago de las Vegas, Colón, Morón, Placetas, Sancti Spiritus y Santa Clara.

Las sesiones se celebran en la sociedad Nueva Aurora.

Abierta la sesión se procedió al nombramiento de las comisiones de Actas. Fueron proclamadas todas limpias. Se procedió a la designacion de la Mesa siendo elegido para presidir el Congreso, el señor Eliseo Gomez, vicepresidente Luis Zulueta; secretario Luis Valdés; vice Guillermo Gener.

Ocuparon sus puestos los señores designados y el señor Dionisio Lucilo Quesada, presidente de la sociedad Nueva Aurora, hizo uso de la palabra, poniendo a la disposición de los torcedores la casa social que honraban con su presencia en aquellos momentos dándoles la bienvenida.

Hablaron después los señores Joley la Rosa, Eliseo Gómez, Mujica y Ventura Hernández, quienes expusieron con claridad y entereza la transcendencia de aquel acto, iniciador de otras sesiones, para cumplimentar la orden del dia, discutiendo los importantes asuntos que allí se llevaban, resumen de la labor realizada. Todos reclamaron la cooperación de los delegados para la finalidad del progreso, que se reunía para conocer minuciosamente los importantes problemas que confrontaban en esos instantes, pues como todos podían observar faltaban allí muy queridos compañeros, debido a circunstancias sobre las que ampliamente deliberarían en su oportunidad. Correspondieron a la gentileza del Presidente de la Sociedad, cuyos salones tan generosamente habían sido puestos a la disposición de los trabajadores allí reunidos.

En estos momentos se inicia un receso, pues la Directiva de Nueva Aurora ofrece un ponche de honor a los visitantes.—Corresponsal.

El Monumento . . .

(Continuación de la Pág. ONCE)

Congreso se asomó a la puerta del despacho y nos llamó:

—¿Me promete que todo eso que le he dicho no verá la luz sino en DIARIO DE LA MARINA?

—Se lo prometo a Ud.

—¡Bien! Si algún diario español publica esta entrevista, yo no la autorizaré. Hablo solo para el extranjero. Para España ya hablaré oportunamente.

. . . . . .

Sólo han transcurrido tres días. Al cabo de ellos, los periodistas nos enteramos de que los señores don Melquiades Alvarez, don Francisco Bergamín, don Manuel Burgos Mazo, don José Sánchez Guerra y don Miguel Villanueva estaban reunidos en el Hotel Ritz. Al salir, los cinco personajes "constitucionalistas" manifestaron que no había habido la menor discordancia y entregaron a los informadores una nota que, con muy buen acuerdo, autorizó el gobierno. La nota, era ésta:

"La notoria agravación del estado general político nos ha obligado a reunirnos de nuevo.

"Desde luego, mantenemos íntegros la unión y los acuerdos que expresamos en nuestra nota anterior.

"Hemos de añadir hoy, que consideramos tan urgente la aceptación de nuestra fórmula que, a poco tiempo que se retarde, no podríamos garantizar que las Cortes Constituyentes a más de encarnar la legitimidad y el derecho, evitasen los males que se ciernen sobre España y contuvieran virtud bastante para restablecer la paz pública, asegurar el orden y hacer imperar sin conmociones violentas la Libertad y la Justicia.

"Con este convencimiento, y en las circunstancias actuales de España, creemos que nos está vedado acudir a las elecciones que se anuncian, ya que no podríamos, sin agravio nuestro, prestarnos siquiera a ser de ningún modo la oposición parlamentaria".

La nota levantó una tolvanera en la opinión pública. El jefe del gobierno, el gobierno todo no ocultaba su preocupación. El gobierno dijo que, en realidad la nota de los "constitucionalistas" merecía pocos comentarios; que "se trataba solo de un episodio". Pero la nación no parece ser de ese pensamiento del gobierno. La nación entera cree que es algo más que un episodio. Que es el principio de una serie de episodios históricos.

M. E. Criado y ROMERO

Madrid, 30, Enero 931.

ADMISION DE OBRAS EN EL CIRCULO DE BELLAS ARTES

Reunidos los miembros de la Sección de Literatura de este Círculo, bajo la presidencia del doctor Antonio Iraizoz y del Villar, acordaron, con respecto al Concurso anual de obras dramáticas, lo siguiente:

Modificar las bases 4a., 6a. y 10a., de modo que queden redactadas de la siguiente forma:

Base 4a.: El plazo para la admisión de las obras estará abierto en la secretaría de esta sociedad desde el 1 de Marzo de 1931 hasta el 30 de Septiembre de 1931.

Base 6a.: El Jurado recibirá las obras en 1 de Octubre de 1931 y emitirá su fallo antes del 31 de dicho mes.

Base 10a.: La entrega de los premios se hará en sesión solemne en el mes de Diciembre, en un teatro de esta capital.

Lo que se comunica para general conocimiento de todos los interesados.

La Habana, 20 de Febrero de 1931. —Alfredo Alvarez Solís, secretario de la Sección.

LA ASC. DE LA PRENSA PIDE AL EJECUTIVO SUSPENDA LAS CLAUSURAS DE PERIODICOS

El presidente de la Asociación de la Prensa de Cuba, en cumplimiento de acuerdo de la Junta Directiva, ha dirigido al Presidente de la República el siguiente telegrama:

«Honorable señor Presidente de la República.

Habana.

La Directiva de la Asociación de la Prensa de Cuba en sesión celebrada hoy, acordó dirigirse a usted en respetuosa solicitud de que en digna conmemoración del aniversario glorioso que mañana celebramos se sirva disponer que se levante la clausura de las publicaciones sujetas en la actualidad a tal medida y se deje sin efecto cualquier orden de detención que exista contra periodistas en relación con los últimos acontecimientos.— Rafael María Angulo, Presidente.

LA PAREJA AMOROSA Y CRIMINAL MURIO EN LA SILLA ELECTRICA

Consolados por los auxilios de la religión, y al parecer, serenos, Mrs. Schroeder y G. Dague pagaron sus crímenes

Irene Schoeder, de 22 años de edad—a la segunda— y Walter Glenn Dagne,—a la derecha—que fueron electrocutados ayer en el estado de Pensylvania.

Al centro aparece la tía de Irene con la hija de ésta después de haber visto al gobernador Gifford Pinchot, en su último esfuerzo por salvar la vida de la joven.

Esta es la primera electrocución que tiene lugar en Pensylvania e Irene es la primera mujer ejecutada desde hace 41 años.

BELLEFONTE, Pennsylvania, Febrero 23. AP.—Un triangulo amoroso ilicito, un crimen espectacular y una muerte innoble completaron la última parte de la vida de Irene Schroeder y Glenn Dague.

La excamarera y su amante murieron en la silla electrica en la penitenciaria de Rockview, poco después de las siete de la manana de hoy, pagando con sus vidas el asesinato de Brady Paul, cabo de la Guardia Rural del Estado.

Salieron al encuentro de la muerte con gran serenidad. Ni una sola palabra salió de los labios de los reos. Un pequeño temblor en los dedos de la joven, que tiene veintidos años de edad, en los momentos en que quedó amarrada a la silla, fue el único síntoma de que los nervios no se encontraban tan equilibrados como pretendía hacer ver.

Mrs. Schroeder, madre de un nino de cinco años de edad, ocupo la silla electrica cuatro minutos antes que Dague.

Mrs. Schroeder pasó los ultimos minutos con un himno en los labios.

«El viene conmigo y habla conmigo», decia lentamente; pero su himno termino abruptamente. La senal para la muerte habia llegado.

Su amor por el que en un tiempo habia sido respetable vendedor de Wheeling, West Virginia, obligo a este a abandonar a su esposa y dos hijos y a seguir la senda del crimen, que culminó con el asesinato de Paul, la fuga de los amantes a Arizona y su captura despues de una refriega en la que perdió la vida un delegado del sheriff.

A peticion de Mrs. Schroeder, el Rev. H. O. Teagarden, de Piedmont, Ohio, su director espiritual, pasó los últimos minutos en compania de Dague, mientras el Rev. C. F. Lauer, capellán de la prision, la acompano hasta la cámara de la muerte.

Tanto ella como Dague se encaminaron a la cámara de la muerte con paso firme, consolados, al parecer, por los auxilios de la religion. En una carta que escribió a Mr. Teagarden, los reos le dicen:

«Sabemos que la sangre de Nuestro Salvador, Jesús, nos ha limpiado de todo pecado.

«No queremos vivir ahora en la prisión. Estamos dispuestos a dejar este mundo de pecado. Nuestros corazones están llenos de alegria.

«Esperamos que pasen estas pocas horas para ir a la Felicidad eterna.»

Cuando Mr. Lauer leia las cartas a los corresponsales, corrian lagrimas por las mejillas de Mr. Teagarden. Después dijo que los ejecutados habian dejado testamento y que los documentos que le confian para su publicación serviran para levantar fondos con destino a los hijos de Dague y la hija de Mrs. Schroeder.

Mr. Teagarden se hizo cargo del cadáver de Dague y lo lleva a West Virginia para darle sepultura junto al de su madre. El cadáver de Mrs. Schroeder probablemente se enviara a Bellaire, Ohio, mañana, para que sea inhumado junto a la tumba de su madre.

Hagamos por Verla Siempre Como la . . .

(Continuación de la Pág. PRIMERA.)

rado y no podríamos asegurar si más grande como hombre civil que como hombre de armas, con haber sido un inmejorable guerrero, enunció y prometió, —se ve al autor por el estilo,— algo que luego el caudillo se encargó de propagar y afirmar con el ejemplo desde que en los albores de la paz acampó allá por Yaguajay, a la expectativa de lo que resultase de la intervención extranjera.

Enunció Martí la política cordial, aunque enérgica, que se mantendría en los campos de la revolución, y prometió, como venturosamente ha sucedido, que la República sería «tranquilo hogar para cuantos españoles de trabajo y honor gocen en ella de la libertad». A su vez Máximo Gómez, en quien había un pensador, abundando en la doctrina de concordia que compartiera con el Apóstol al firmar el manifiesto de Montecristi, en el momento en que las almas ruines emponzoñadas por el odio esperaban «el minuto de sublime venganza», estampó en su no bastante recordada proclama de Yaguajay, esto que, al igual que otros conceptos de aquel oportunísimo documento encaminado a señalar rumbos a seguir en la paz, debía esculpirse en el monumento que pronto va a erigírsele como merecido homenaje: «Yo aconsejo para Cuba, puesto que se alcanzó el sublime ideal, un abrazo fraternal que apriete y una para siempre el augusto principio de la nacionalidad cubana».

Al comentar reverentes este nuevo aniversario del Grito de Baire, nuestros votos son por que sirva el recuerdo de la patriótica efemérides para que todos pongamos nuevos empeños en que nunca se quebrante el deseo del glorioso soldado de Palo Seco, quien en la misma proclama decía también a su pueblo: «No tengáis ministros con mujeres que vistan de seda, mientras la del campesino y sus hijos no sepan leer y escribir», y añadía: «Aprended a hacer uso en la paz de vuestros derechos, que habéis conquistado en la guerra; que no se deben conformar los hombres con menos, porque esto conduce al servilismo, ni pretender más, porque os llevaría a la anarquía».

¡Vivamos con el corazón en el pasado, el cerebro en el presente y la vista en el porvenir, para honrar a los que fueron, y honrarnos a nosotros mismos al estar dispuestos a legar a nuestros hijos la Patria que quisieron construir los varones inmortales de las guerras emancipadoras!

El Gral. Sánchez . . .

(Continuación de la PRIMERA)

tran heridos en los hospitales. Se espera que la instrucción del sumario esté terminada para fines de la semana y que inmediatamente se reúnan los consejos de guerra.

En los círculos oficiales se decía hoy que es completamente incierto que la marina de guerra peruana haya participado en los recientes acontecimientos. Los buques de la escuadra están anclados en El Callao y no se sumaron al movimiento del viernes, por más que los rebeldes indujeron a los marinos a que lo hicieran.

TODO EL SUR DEL PERU, REVOLUCIONARIO

LA PAZ, Bolivia, febrero 23 (A. P.)— Los pasajeros llegados del Perú esta noche dicen que la ciudad de Puno está en poder de los revolucionarios desde la madrugada del sábado, cuando el coronel Mendoza depuso a las autoridades, encarcelándolas y secundándole en todo el regimiento número 15, que constituye la guarnición.

El ferrocarril que llegó de Arequipa a Puno, la noche del domingo, fué controlado inmediatamente por las nuevas autoridades. Arequipa se encuentra también en poder de los revolucionarios, así como Juliaca y todo el Sur del Perú. No ha habido manifestaciones populares de ninguna clase.

Los pasajeros dicen que se trata de un movimiento netamente militar contra la Junta Provisional que preside en Lima el teniente coronel Sánchez Cerro, no teniendo el movimiento relación de ninguna clase con Leguía o sus partidarios.

El periódico «El Deber», de Arequipa, publicó el sábado una edición especial proclamando la revolución contra Sánchez Cerro. Los pasajeros escucharon comentarios hostiles a éste, en los que se le acusa de no haber cumplido el programa revolucionario.

LOS REBELDES DE AREQUIPA, REQUISAN DOS AEROPLANOS

SANTIAGO DE CHILE, febrero 23 (A. P.) — Las noticias particulares de Arica dicen hoy que los aviadores de los Estados Unidos, empleados en las líneas comerciales aéreas, se habían negado a volar sobre Lima y la parte central del Perú, para distribuir manifiestos escritos por los rebeldes que dominan en Arequipa.

Los revolucionarios han requisado un aeroplano trimotor de la Pan-American Grace Lines y un Fairchild perteneciente a la Fawcet Company y se dice, además, que los aviadores peruanos distribuirán propaganda revolucionaria con los dos aparatos.

Martínez Pinillos, aviador peruano leal al Gobierno de Sánchez Cerro, voló ayer sobre Arequipa para distribuir propaganda del Gobierno y periódicos de Lima. Aterrizó en Tacna y regresó hoy a la capital.

El Proyecto . . .

(Continuación de la PRIMERA)

cia una proposición del doctor Dolz, sobre la interpretación que debe darse a la octava disposición transitoria de la Ley del 23 de marzo de 1927.

A JUSTICIA Y CODIGOS

A petición del propio senador pasó a la Comisión de Justicia y Códigos un proyecto de ley de legislación sobre partidos políticos.

A OTRAS COMISIONES

Pasaron a sus comisiones respectivas, los proyectos de pensión mensual a la señora Ana Milán; de seguro contra accidentes del trabajo; y de reconocimiento a favor de la Casa de Beneficencia de Santiago de Cuba, del dominio de varios lotes de terreno.

LOS DERECHOS DE LA MUJER

Se leyó el dictamen favorable al proyecto del doctor Bravo Correoso, que concede a la mujer mayor de edad los mismos derechos que al hombre.

EN FAVOR DE LA LEY CREME

Terminada la sesión, una nutrida comisión de empleados abordó a los señores senadores gestionando la aprobación de la Ley Cremé. La impresión que obtuvo fué la más favorable.

EN BENEFICIO DEL TURISMO

El Sr. Avelino Pérez felicita a Blanco Herrera por su idea

De valiosa calidad es el voto, en pro de la inicitiva—que ayer publicamos—del señor Julio Blanco Herrera, que expresa en la siguiente carta el señor Avelino Perera, a la que huelgan comentarios.

La Habana, 23 de feb. de 1931.

Sr. Julio Blanco Herrera.

Ciudad.

Muy querido amigo:

He leído con verdadero gusto en el DIARIO DE LA MARINA de hoy, tu manera de enfocar los asuntos del turismo y lo que propones para favorecerlo y evitar toda clase de molestias e inconvenientes, producto de tus conocimientos y experiencia.

Lo encuentro todo muy acertado, especialmente lo que dices respecto a la construcción de un muelle o caseta de pasajeros, a la entrada de nuestro puerto, dedicado exclusivamente para turistas o pasajeros, con el objeto de que al desembarcar reciban una mejor impresión de nuestra ciudad que la que obtienen actualmente.

Con la construcción de esa caseta o muelle para turistas, podría llevarse a la práctica la idea que fue objeto de acuerdo por la Cámara de Comercio de la República de Cuba, de colocr vidrieras o escaparates en los muelles, donde se expusieran los productos de nuestra industria. Esto serviría para mostrar a los visitantes extranjeros, de una ojeada, los artículos que fabricamos, y al propio tiempo, un anuncio para los industriales.

Al hacer votos por que tus ideas se vean realizadas, me repito tu afectísimo amigo,

Avelino Pérez.

NELLIE MELBA FALLECIO AYER

A los 71 años de edad dejó de existir la famosa cantante.

LONDRES, Febrero 23. (AP.)—Un despacho de Australia al periódico londinense «Daily Express» informa que Nellie Melba, la famosa soprano, falleció cantando el Ave María, de Gounod. Los que estaban más próximos al lecho de muerte de la gran artista, dicen que antes de que la Melba cayese en el coma, sus labios modulaban patéticamente las notas profundas del aria de Gounod.

EL PRIMER DELEGADO QUE CONFERENCIO CON MACHADO

Nuestro compañero David Aizcorbe, fué llamado anoche al despacho presidencial por el general Machado, quien le notificó que acababa de hacer las designaciones para los comisionados que representarán distintas colectividades en el Distrito Central de la Habana; recayendo en Aizcorbe la representación de la Asociación de Reporters.

El Presidente Machado tuvo frases de estímulo para David Aizcorbe, augurándole éxitos en la carrera política que ahora emprende, y en la que, le dijo, lo colocaba él sobre los raíles.

Nuestro compañero Aizcorbe agradeció la distinción de que le hacía objeto el Jefe del Estado, declarándole que procuraría imitarlo en su senda patriótica, para servir a la Nación, y especialmente a la Habana, como un ciudadano digno.

Después, nuestro compañero de la redacción de «El Mundo», el decano de los reporters palatinos, Raúl Marsans, también pasó al despacho presidencial, exteriorizando el agradecimiento de todos los periodistas.

SE DISCUTIRA MAÑANA LA LEY DE RODRIGUEZ CREME PRESENTADA A LA CAMARA

Ya se encuentra en el Senado de la República, procedente de la Cámara, para su definitiva aprobacion el Proyecto de ley del Representante oriental, doctor Alejandro Rodríguez Cremé, mediante el cual se reintegrará, por medio de bonos o certificados, a los empleados públicos las partes de los sueldos que han dejado de devengar con motivo de los varios reajustes presupuestales que han venido sufriendo desde el año de 1929.

El proyecto, como ya se sabe, tiende a hacer justicia a los fieles servidores del Estado, tan sacrificados siempre y tan dispuestos a servir los intereses de la nación, cuando de ellos se ha solicitado su concurso.

Según nuestras impresiones el Senado aprobará, posiblemente mañana miércoles, en que se someterá a discusión y votación el proyecto, tan justa y equitativa medida.

De gran trascendencia en el orden económico es la ley que no sólo restaurará la base económica de los empleados públicos, sino que beneficiará directamente al comercio en general, pues la cantidad que comprende ese reintegro es alrededor de diez millones de pesos, buena suma que circulará en toda la República.

Por dicha ley se restituye, también, la categoría a los empleados del Fondo Especial de Obras Públicas, que han sido los más perjudicados con las rebajas por ser los únicos a quienes se ha aplicado esta última medida.

Y otra medida que ha sido recibida con general beneplácito es la de incluir en la Ley a los Veteranos de la Guerra de Independencia.

ELIGIO AYER LA CAMARA DE REPRESENTANTES SU TERNA PARA EL DISTRITO CENTRAL

Desde las dos y media hasta las cuatro y media de la tarde estuvo reunida la Cámara de Representantes.

En el curso de ese tiempo se verificaron seis sesiones de las cuales tres fueron públicas, y tres secretas.

En la primera parte, secreta, que duró hasta las tres, fueron aprobados los gastos de la Cámara durante el mes de febrero.

En seguida se abrió la sesión pública acordándose la reunión de los Comités Parlamentarios con objeto de designar de antemano las personas que debían integrar la terna para comisionados del Distrito Central electa por la Cámara.

Se reunieron los Comités de los tres partidos durante más de una hora.

Al retornar los Representantes al hemiciclo, se abrió la sesión pública acordándose declararia secreta y proceder a la confección de la candidatura para la terna.

Vuelta a la sesión secreta fueron designados los señores Roberto Asón Rafael Moragas y Rafael Padierne.

Los dos primeros, Representantes a la Cámara que cesan en abril y el último abogado en ejercicio.

El señor Federico de la Cuesta que aspiraba a formar parte de la terna renunció su aspiración.

Al abrirse otra vez la sesión pública, se procedió a la votación de la candidatura siendo proclamada.

A propuesta del señor Abelardo Mola, se acordó declarar dia oficial el diez de abril fecha de la Constitución de Guáimaro.

En este punto terminó la sesión.

DETENCION DE UN ESTUDIANTE

Arresto de una mujer por hurtar un chal de seda

Los Expertos Izquierdo y Llorente, arrestaron a Concepción Ferreiro Ogando, vecina de Ricla 85, por haberle ocupado un chal de seda, que le había facilitado en calidad de préstamo Manuel Gonzáalez y ella se negó a devolvérselo.

EXCESOS DE VELOCIDAD

Por transitar con exceso de velocidad por Puentes Grandes y Mato, fueron denunciados por el Experto Fernández de Lara, el ómnibus 151, de la empresa Cuba, el auto 73431; 25, de la Compañía Pinareña de Transporte; el camión 75162 y el auto 10834.

ESTUDIANTE DETENIDO

Por estar complicado con los estudiantes detenidos en la casa Obrapía 72, fué detenido por los Expertos, el estudiante Francisco Labrador Sassi, de 18 años y vecino de Belascoaín y San Miguel. Fué remitido al vivac.

ATERRIZO EN NEWARK EL AVIADOR ROBERT BUCK, QUE PROCEDIA DE MIAMI

NEWARK, Nueva Jersey, Febrero 23. (AP.)—A las ocho y cinco de la noche aterrizó en el aeródromo de Newark el joven aviador norte-americano Robert Buck, de 17 años, quien completó así su vuelo redondo a la Habana, en el curso del cual hizo dos nuevos records: uno para la travesía hasta la Habana, y otro para el vuelo Miami-Newark, ambos Junior.

Buck estima su tiempo de vuelo desde la Habana, en trece horas 5 minutos.

A las 6 y 40 de la mañana de hoy despegó en Miami, haciendo escalas en Columbia, (Carolina del Sur) y Camden (Nueva Jersey), donde tomó combustible.

El joven aviador fué recibido por sus padres, el doctor A. O. Buck y su esposa. Al salir del aparato dijo que estaba muerto de cansancio y de hambre, y que las condiciones del tiempo fueron buenas, excepto en Jacksonville y Savannah, donde la visibilidad era muy baja.

Buck suprimió la escala que iba a hacer en Washington, para entregar al Presidente un enorme tabaco que le envían, como regalo especial, sus amigos de la Habana.

POR EL MAL TIEMPO, EL DIRIGIBLE «DEFENDER» NO NOS VISITARA HOY

Un cable recibido en la Habana de la Casa Goodyear anuncia que el dirigible «Defender», de su propiedad, que tenía anunciada su llegada a esta capital mañana 24 para participar en las fiestas patrióticas del Grito de Baire, se ha visto precisado a suspender el viaje, debido al mal tiempo reinante.

Una travesía en las actuales condiciones, estima el jefe de la aeronave, sería en extremo peligrosa, dado el poco caballaje de los motores de que está provisto.

Es preciso no olvidar que el «Defender» está calificado como el dirigible más pequeño del mundo.

La Compañía Nacional Cubana de Aviación Curtiss tenía todo preparado para el aterrizaje del «Defender» en su aeropuerto «General Machado».

LOS ALUMNOS DE LA ESC. MILITAR «BRAVO» SE HAN DIRIGIDO AL PRESIDENTE

Los señores Nicolás Rivero Machado, Oswaldo Ansley, Oscar Varona, Remberto Martínez, Luis Rodríguez López, Manuel Gómez Rodríguez, Marcel Arteaga, R. Ponce de León, Porfirio Sardiña y Calixto Díaz, alumnos de la Academia Militar «Bravo», en Marianao, han dirigido razonada exposición al Presidente de la República, pidiéndole no se limite la convocatoria de la Escuela de Aviación sólo para Oficiales y titulares, dados los grandes perjuicios que para su porvenir entraña tal medida.

GRUPOS DE TURISTAS CANADIENSES HACIA LA HABANA

MIAMI, Florida, febrero 23. (AP). —Ciento veinte personas de Hamilton, Canada, llegaron hoy a esta ciudad en tren especial, iniciando inmediatamente la visita de Miami. Muchas de ellas saldrán mañana hacia la Habana, regresando el jueves, para retornar a Hamilton a fin de semana.

EXCURSION DE 100 GIRLS DE GULF PARK LLEGARAN HOY

En el vapor «Cartago», llegarán hoy a la Habana, bajo la direccion del doctor Richard, 100 alumnas del colegio «Gulf Park», que pasarán unos dias en nuestra ciudad y luego seguirán viaje a Centro América.

EN CONMEMORACION DEL ANIVERSARIO DEL ROTARISMO

El Presidente del Club Rotario invita a todos los exrotarios del Club a la sesión almuerzo que con motivo del 26 aniversario de Rotary, tendrá lugar mañana, jueves, a las 12 y 30 p. m. en el roof garden del Sevilla Biltmore, rogando se sirvan avisarlo desde hoy al teléfono M-2658.

EL ULTIMO EMBAJADOR AMERICANO EN ALEMANIA ANTES DE LA GUERRA LLEGARA HOY

En el Morro Castle llegará Mr. J. W. Gerard y señora, quien fué durante gran parte de la guerra pasada Embajador de los EE. UU. en Alemania, y quien abandonó Berlín cuando su país declaró la guerra a Alemania, habiendo escrito un libro sobre los principales acontecimientos que presidieron el rompimiento de hostilidades entre EE. UU. y Alemania.

Pasatiempos

por Gastón Mora

La lucha económica está en el fondo de todo.

Un optimista —siempre los hay— dice "que en un porvenir o futuro **no muy lejano** mejorará considerablemente la condición de la humanidad". "Porque, para entonces, escribe, se habrán resuelto los siguientes problemas. Primero: Se habrá combinado "el alimento sintético", predicho por el sabio químico francés **Berthelot.** Segundo: Se habrá descubierto el medio de convertir en fuerza eléctrica el calor solar. Tercero: Se habrán construido poblaciones en el mar, que ocupa las tres cuartas partes del globo terráqueo, y se construirán, también, poblaciones en el aire. Así tendrán las futuras generaciones alimento inagotable y gratis. Lo dará la atmósfera. Fuerza eléctrica, igualmente inagotable y gratis. Y ciudades en los mares y en los aires, en las que habrá alojamiento gratis para todo el mundo".

Leyendo lo que antecede, se queda uno encantado de tanto optimismo alentador, reconfortante. Muy en serio parece haberse escrito lo que hemos reproducido textualmente. Con los optimistas no se puede. Nada los abate. ¿No dijo uno de ellos, en vísperas de ser guillotinado, en los días del Terror francés, "que el género humano sería feliz"? El optimista que ha dicho lo que estampamos al principio de estas líneas, ofrece a la humanidad del futuro— y no de un futuro muy lejano— abundante y gratuita alimentación; inagotable fuerza eléctrica para todos los menesteres de la vida; y habitación gratuita, de "balde", en ciudades que se levantarán en los mares y en los aires. ¡Ciudades flotantes marítimas y aéreas! Los mares y los aires serán permanentemente habitables, como ahora lo es la tierra. Habrá espacio para todos los hombres, como habrá comida para todos los seres humanos. ¿No podría haberlos, igualmente, para los animales? Pero, ¿los tendremos entónces?

Harto se sabe que "la lucha por el alimento", "por la comida", es la suprema necesidad de la vida. Esa lucha está en el fondo de todo el proceso biológico y social. "La conquista del pan", escribe un pensador ruso, es **la clave** de toda la Historia. "Hay que vivir", exclaman los hombres, como exclaman los pueblos. He ahí el fin de todas las actividades, económicas. He ahí el drama de la existencia. Porque "hay que vivir", es decir, porque hay que comer, hay guerras entre los pueblos y hay guerras entre los hombres. Unas veces **cruentas,** en los campos de batalla. Otras **incruentas,** en el mundo de los negocios. La lucha por la vida hace feroces a los humanos. Ya lo dijo el Santo Abate de Saint-Pierre: "Los hombres serían ángeles si no tuviesen necesidad de comer". Con "el alimento sintético", compuesto con ingredientes, con sustancias que **se extraerán de la atmósfera;** con este alimento **químico** se acabarán la agricultura y la industria de los géneros o productos alimenticios sacados del mundo animal y vegetal, y el comercio de tales materias. "El alimento sintético, decía Berthelot y dicen sus discípulos, cambiará radicalmente la estructura anatómica y el funcionamiento fis